

- 2024년도 -

주요업무계획

보고순서

☐ 보건정책과

☐ 건강증진과

보건정책과

보고순서

| | | |
|--------------------------|-----------------|----|
| <input type="checkbox"/> | 기본현황 | 1 |
| <input type="checkbox"/> | 2023 주요성과 | 3 |
| <input type="checkbox"/> | 2024 업무계획 | 5 |
| | (중점추진과제) | |
| <input type="checkbox"/> | 2024 주요사업 | 10 |

기 본 현 황

□ 기구 · 인력

○ 기구: 4팀 30명(현원 29명)

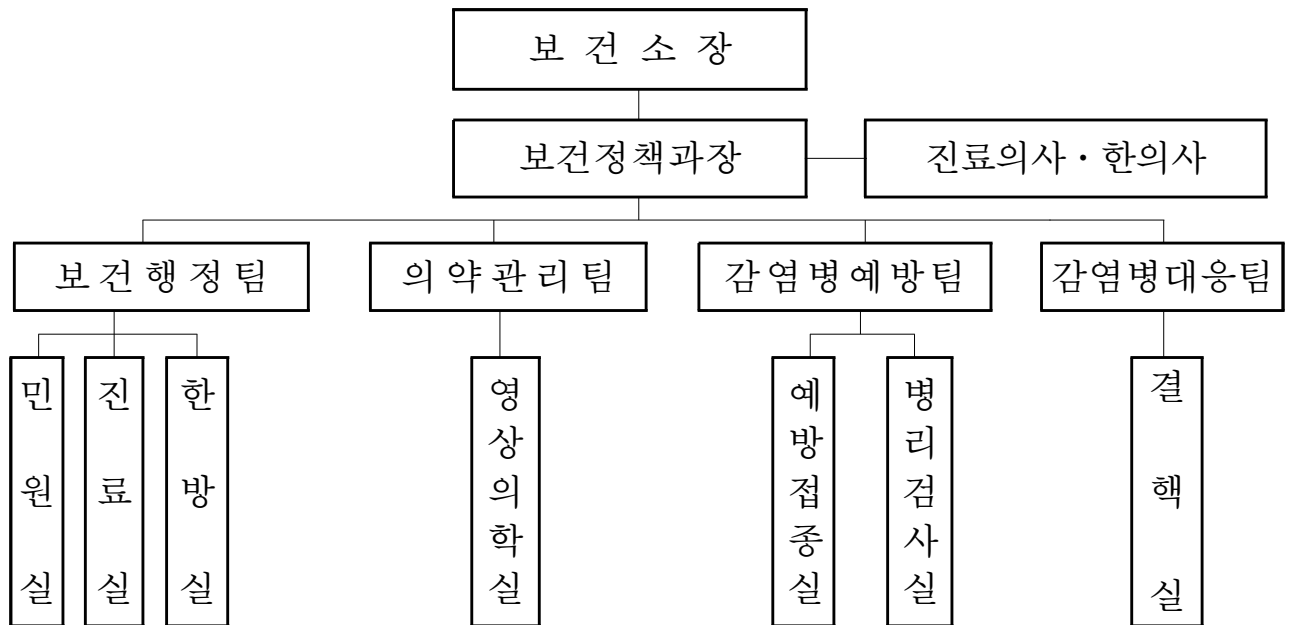

○ 인력

(단위 : 명)

| 구 분 | 계 | 4급 | 5급 | 6급 | 7급 | 8급 | 9급 |
|-----|----|----|----|----|----|----|----|
| 정 원 | 30 | 1 | 3 | 5 | 8 | 10 | 3 |
| 현 원 | 29 | 1 | 2 | 10 | 5 | 10 | 1 |
| 과부족 | △1 | — | △1 | 5 | △3 | — | △2 |

※ 현원 29명 : 기술 1, 의무 1, 약무 1, 행정 5, 의기 8, 간호 5, 보건 7, 운전 1

□ 재정현황

(단위 : 천원)

| 세 입 예 산 | | | | 세 출 예 산 | | |
|-----------|---------|-----------|-----------|-----------|----------------|-------------|
| 계 | 세외수입 | 국고 보조금 | 시비 보조금 | 계 | 구민보건 건강증진강화 | 행 정 운영경비 |
| 4,158,110 | 222,039 | 2,555,567 | 1,380,504 | 6,659,412 | 6,378,149 | 281,263 |

□ 위원회 현황

(단위 : 명)

| 위 원 회 명 | 위 원 수 | 비고 |
|-------------|-------|-----------------------|
| 지역보건의료심의위원회 | — | 비상설위원회 (20인 이내 구성) |

□ 시설현황

(단위 : m²)

| 대지면적 | 건축물 연면적 | | | | | |
|-------|----------|--------|--------|--------|--------|--------|
| | 계 | 지하 | 1층 | 2층 | 3층 | 4층 |
| 1,447 | 2,618.97 | 393.85 | 677.78 | 489.98 | 524.18 | 533.18 |

□ 기타 일반현황

○ 의료기관 및 의료업소 현황

(단위 : 개소)

| 계 | 병 원 | | | | | | | 의원 | 치과 의원 | 한의원 | 안경 업소 | 치과 기공 | 안마 업소 |
|-----|-----|----|----|----|----|----|----|-----|----------|-----|----------|----------|----------|
| | 소계 | 종합 | 일반 | 정신 | 요양 | 치과 | 한방 | | | | | | |
| 512 | 20 | 1 | 6 | 3 | 8 | 1 | 1 | 182 | 104 | 91 | 67 | 38 | 10 |

○ 의약품 및 의료기기 취급업소 현황

(단위 : 개소)

| 계 | 약 국 | 도매상 | 한약업사 | 안전상비의약품 판 매 업 | 의료기기 판매(임대)업 |
|-----|-----|-----|------|------------------|-----------------|
| 898 | 115 | 25 | 2 | 185 | 571 |

○ 의료인 및 약사 등 현황

(단위 : 명)

| 계 | 의 사 | 치과의사 | 한 의사 | 간호사 | 약 사 |
|-------|-----|------|------|-----|-----|
| 1,656 | 394 | 135 | 123 | 837 | 167 |

2023 주요성과

□ 구민 눈높이에 맞는 보건행정 구현

- 신뢰와 감동의 보건의료서비스 제공
 - 진료실 운영: 내과 진료, 만성질환자 진료 및 관리 5,707건
 - 한방실 운영: 관내 경로당 51개소 방문진료 등 총 880명 진료
 - 제증명 발급: 건강진단결과서, 일반건강진단서 등 7종 17,634건
 - 취약계층 대상 국가건강검진 독려: 유선홍보 2,000건, 문자발송 1,000건
- 안전하고 편안한 청사환경 관리
 - 시설물 주기적 안전점검(전기, 소방, 승강기 등) 실시: 월 1회
 - 전염병 예방을 위한 청사 방역 실시: 연 5회
 - 화재대비 소방서 합동 및 자체 소방훈련 실시: 연 2회
 - 깨끗한 보건소 환경조성을 위한 전문업체 청소용역 실시: 3명

□ 안전하고 신뢰받는 보건의료체계 구축

- 안전한 의약업소를 위한 사전점검 강화
 - 의료기관 대상 관련법 준수여부 등 지도점검: 병·의원 399개소
 - 약업소 대상 관련법 준수여부 등 지도점검: 약국 등 166개소
 - 기타 유사의료업종 지도점검: 안마원, 의료기기 판매(임대)업소 등 113개소
 - 진단용방사선발생장치 등 안전관리 점검 및 정기검사 안내 130개소
- 건강한 의약품 유통관리 및 장기기증·헌혈 인식개선
 - 마약류 취급업소 점검 32개소
 - 마약류 취급자 123명 대상 교육 및 불법 마약류 퇴치 캠페인 3회 실시
 - 장기기증 활성화, 헌혈권장사업 등 홍보 및 캠페인 8회 실시
- 신뢰할 수 있는 응급의료체계 구축 및 관리
 - 응급의료기관 합동 점검(1개소) 및 구급차(12대)실태점검
 - 자동심장충격기 설치(5개소)·소모품 교체(21건), 응급처치교육(331명)
- 국가암검진을 통한 구민 건강 활성화
 - 암발생 고위험군 및 취약계층 미수검자 독려 7,188명
 - 의료급여수급권자 암검진 비급여 비용 지원 386건

□ 일상 속 감염병 예방관리 강화

- 생애주기별 예방접종 실시: 위탁의료기관 128개소
 - 어르신 폐렴구균 예방접종 3,370건(접종률 80.85%, 부산시 구·군 중 1위)
 - 22~23절기 인플루엔자: 어린이 16,402건, 임산부 525건, 65세 이상 48,044건
 - 영유아 예방접종 821건, 12세 여아 HPV 예방접종 967건
- 생활방역 중심의 친환경 방역활동: 친환경 분무, 유충구제, 살균·소독 등 9,100건
- 보건소 선별진료소 운영으로 코로나19 조기발견 및 유행 차단
 - 선별진료소 검사 66,782건, 보건소 선별진료소 이전 설치 및 기능보강: 23. 3월
- 코로나19 예방접종 신속 추진 및 예방접종 위탁의료기관(99개소) 관리
 - 23~24절기 코로나19예방접종: 65세 이상 24,261건

□ 지속 가능한 감염병 대응 체계 구축

- 감염병 위기 유행상황 대비 체계적이고 신속한 대응 유지
 - 코로나19 4급 감염병 전환(2023.8.31.): 확진165,184명/ 사망221명
 - 감염취약시설 보호, 먹는 치료제 무상지원 유지, 양성자 감시(표본감시)체계 운영
 - 감염병 조기발견·즉시 신고 및 역학조사실사: 5,413건(2급 254 3급 134, 4급 5,025)
 - 메르스 의심 4건, 엠폭스 의심 5건(1건 양성), 집단 식중독의심 신고 3건
 - 질병정보 모니터요원 교육 실시: 병·의원, 학교 등 104개소, 연 2회
 - 해외유입 감염병 감시 및 입국자추적관리: 1건, 시스템으로 매일조회
- 민간공공협력 네트워크를 통한 지역사회 감염병 확산 방지
 - 코로나19 의료협의체 운영(4회), 민간의료기관 결핵관리지원(2개소)
 - 결핵환자 관리: 108명(남59, 여49), 집단시설 결핵역학조사: 27건
 - 보건소 결핵검진: 527건, 노인결핵 검진사업: 17개 기관, 556명
 - 한센인 관리: 한센인 피해자 지원 43명, 재가한센인 생계비 지원 17명

2023년 상급기관 및 외부평가

- 2022년~2023년 부산광역시 동절기 코로나19 추가접종 평가 ▷ 최우수기관
- 2023년 보건복지부 지역보건의료계획 수립 평가 ▷ 최우수기관
- 2023년 보건소 종합 평가 ▷ 우수기관
- 2023년 보건소 감염병관리사업 평가 ▷ 장려

2024 업무계획

| | |
|-----|---------------|
| 목 표 | 다함께 건강한 행복 남구 |
|-----|---------------|

| | | |
|----------------|------------|---|
| 중점 추진 과제 | 보 건 행정팀 | <p>□ 함께 누리는 맞춤형 보건행정 구현</p> <ul style="list-style-type: none"> - 구민이 만족하는 보건의료서비스 제공 - 안전하고 쾌적한 청사 환경 조성 |
| | 의 약 관리팀 | <p>□ 안전한 보건의료환경 조성</p> <ul style="list-style-type: none"> - 안전한 의약업소를 위한 사전점검 강화 - 건전한 의약품 유통관리, 장기기증·헌혈 인식개선 - 신속한 응급의료체계 구축·응급의료자원 관리 - 국가암검진을 통한 구민건강 증진 |
| | 감염병 예방팀 | <p>□ 감염병 예방 생활화로 건강한 일상 보호</p> <ul style="list-style-type: none"> - 신속 정확한 검사 및 홍보로 감염병 조기 차단 - 감염병 예방의 첫걸음, 예방접종 사업 강화 - 맞춤형 방역으로 효율적인 해충 방제 |
| | 감염병 대응팀 | <p>□ 감염병 위기 대비·대응을 위한 상시 감시체계 고도화</p> <ul style="list-style-type: none"> - 감염병 발생 시 신속대응, 체계 및 역량 강화 - 지역 내 유행 조기발견·확산방지를 위한 민관 협업 확대 |

함께 누리는 맞춤형 보건행정 구현

[보건행정팀]

- ❖ 수요자 중심의 보건의료서비스 실시로 구민만족도 제고
- ❖ 보건소 리모델링 실시를 통한 보건의료서비스 환경 개선

□ 구민이 만족하는 보건의료서비스 제공

- 진료실 운영: 만성질환자 진료 및 관리, 안저검사 제공 등
- 한방실 운영: 한의 진료, 건강상담 및 찾아가는 한의진료사업 운영
- 민원실 운영: 제증명 발급(7종), 의료보조기구 대여, 각종 보건시책 및 정보 제공 등
- 취약계층 대상 국가건강검진 독려: 안내문, 문자발송 등
- 구민 보건의료서비스 질 향상을 위한 지역보건의료계획 연차별 시행계획 수립
- 보건소 방문민원 대상 구민만족도 조사: 연 1회
- 고객감동을 위한 맞춤형 친절교육 및 청렴 교육 실시: 분기 1회

□ 안전하고 쾌적한 청사 환경 조성

- 전기, 소방, 승강기 시설 점검: 매월 전문업체 위탁 관리
- 전염병 예방을 위한 청사 방역 실시: 연 5회
- 화재대비 소방서 합동 및 자체 소방훈련 실시: 연 2회
- 안전한 근무환경 조성을 위한 작업환경 측정(병리검사실): 연 2회
- 쾌적한 보건소 환경조성: 공기청정기 가동, 청소용역 실시
- 부설 주차장 관리: 장애인·임산부 주차구역 확보, 업무시간 외 무료 개방
- CCTV 통합관제센터 이전에 따른 사무실 재배치 및 리모델링 추진: 1~10월

안전한 보건의료환경 조성

[의약관리팀]

- ❖ 의약업소 관리 강화로 안전한 의약환경 조성
- ❖ 효율적인 응급의료자원 관리로 신속한 응급의료체계 구축

□ 안전한 의약업소를 위한 사전점검 강화

- 의료기관 및 의약업소 대상 관련법 준수여부 등 지도점검
- 의약품 판매업소 대상별(약국, 도매상 등) 정기·수시·특별 점검
- 의료기기 판매(임대)업소 및 수리업소 정기·수시·특별 점검
- 진단용 방사선 발생장치 안전관리 및 특수의료장비 등록관리
- 기타 유사의료업종 및 불법의료행위 근절을 위한 지도점검

□ 건전한 의약품 유통관리, 장기기증·헌혈 인식개선

- 의약품 도매상 및 마약류취급업소 적정관리 강화
 - － 마약류통합관리시스템을 통한 수시 모니터링 및 지도점검 및 교육
- 장기기증 활성화, 헌혈권장사업 등 홍보 및 캠페인 실시(연4회 이상)
- 헌혈 기부문화 조성을 위한 헌혈추진협의회 구성
- 학생 대상 헌혈증진 홍보(교육)사업 추진 및 헌혈 감사장 수여

□ 신속한 응급의료체계 구축·응급의료자원 관리

- 응급의료기관 합동 점검 및 구급차 실태점검
 - － 지역응급의료기관 1개소(부산성모병원), 관내 구급차(43대)
- 자동심장충격기 보급 지원 및 지도점검
 - － 상·하반기 설치현황 및 관리실태 점검 실시

□ 국가암검진을 통한 구민건강 증진

- 암발생 고위험군 및 취약계층 미수검자 독려, 검진비 공단 예탁
- 의료급여수급권자 암검진 비급여 비용 지원(위·대장·유방암)

감염병 예방 생활화로 건강한 일상보호

[감염병예방팀]

- ❖ 감염병 조기차단을 위한 대응체계 유지로 안전한 도시 구현
- ❖ 생애주기별 예방접종 및 맞춤형 방역활동으로 감염병 차단 환경 조성

□ 신속 정확한 검사 및 홍보로 감염병 조기 차단

- HIV(후천성면역결핍증) 및 성매개 감염병 예방 및 조기발견, 관리
 - HIV 및 성매개감염병 감염 취약계층 및 검사회망자에 대한 검진 실시
 - HIV 감염인 진료비 지원(의료급여 중 본인부담금 10%)
- 수인성·식품매개 감염병 등 예방을 위한 선제 검사 및 교육·홍보
 - 집단급식소 식중독균 검사, 약수터 수질검사, 레지오넬라균 검사
 - 진드기 예방, 올바른 손씻기 등 개인위생 교육 및 홍보

□ 감염병 예방의 첫걸음, 예방접종 사업 강화

- 안전하고 체계적인 국가필수 예방접종사업 추진
 - 영유아 필수접종 18종, HPV 접종, 어르신 폐렴구균 접종사업 등 추진
- 인플루엔자(독감)·코로나19 동절기 예방접종사업 추진 및 홍보
 - 위탁의료기관 지도점검 및 관리, 동절기 예방접종 집중 홍보
 - 미접종자 접종 독려로 어르신 및 건강취약계층 접종률 향상
- 보건소 유료 예방접종 시행 : 5종(A형간염, B형간염, 장티푸스, Tdap, Td)

□ 맞춤형 방역으로 효율적인 해충 방제

- 방역 취약지역 및 민원신고 지역 중점 방역: 연무·분무소독
 - 방역취약지 데이터베이스 정비, 기동방역반 운영(2개반 8명)
- 하절기 재개발지역 포커스 방역: 폐가 및 폐기물, 주변 웅덩이 등
- 민·관 합동 동시방역 실시: 주민자율방역단 협력 매월 셋째주 금요일
- 모기유충·진드기 방제 : 유충구제, 포충기·해충기피제 분사기 운영

감염병 위기 대비·대응을 위한 상시 감시체계 고도화

[감염병대응팀]

- ❖ 감염병 발생 시 신속대응, 체계 및 역량 강화
- ❖ 지역 내 유행 감염병 조기발견·확산방지를 위한 민관 협업 확대

□ 감염병 발생 시 신속대응, 체계 및 역량 강화

- 해외감염병 및 중대 질병 발생 감시 강화
 - 의료기관 대상 신종 감염병 정보 제공 내실화
 - 주민의 알권리 충족을 위한 ‘건강정보 및 해외감염병’ 누리집 게재
 - 입국자 추적관리 시스템을 통해 오염지역 해외입국자 추적조사
- 신종 및 재출현감염병 대응 체계 고도화
 - 법정 감염병 즉시 신고 및 보고 철저, 신고지연 시 사유서 회신
 - (예비)역학조사반 구성·운영 및 환자·접촉자 관리로 전파 방지
 - 식중독 확산방지를 위한 지속적인 감시 및 모니터링으로 집단발생 차단
- 생물테러 및 재난 대비 감염병 대응 체계 강화
 - 기본계획 수립, 현장 조치 매뉴얼 수시 점검 및 비축물자 관리
 - 모의 훈련을 통하여 대응체계·역할 숙지 및 현장대응력 향상
- 감염병 위기 대응 역량 강화
 - 감염병 담당자 실무교육 및 역학조사 교육·훈련 참여
 - 동 행정복지센터 간호직 공무원 감염병 대응 역량강화 교육 연계

□ 지역 내 유행 감염병 조기발견·확산방지를 위한 민관협업 확대

- 감염병 표본감시기관 연중 운영 및 지원
 - 의료관련감염병 표본감시기관(1개소), 주요감염병표본감시기관(4개소)
 - 질병정보 모니터망 연중 운영: 104개소, 반기별 교육
 - 코로나19 의료협의체 상시 운영, 결핵사업 민간의료기관 확대
- 지역사회 결핵 전파 차단을 위한 결핵관리 사업
 - 취약계층 이동검진, 잠복결핵검진, 환자·접촉자관리, 결핵예방홍보
- 한센인피해자사건 피해자 지원: 월 170천원(42명)
- 재가한센인 생계비 지원: 월 185천원(18명)
- 감염취약시설(42개소) 교육 및 개인안전 보호장비 등 지원

| | |
|----|----|
| 신규 | 계속 |
| ○ | |

주요사업

| | | | | |
|----|----|----|----|----|
| 공약 | 현안 | 공모 | 구상 | 기타 |
| | ○ | | | |

1. 보건소 사무실 재배치 및 리모델링공사 추진

- ❖ 보건소 4층 CCTV 통합관제센터 이전에 따라 보건소 사무실 재배치 및 리모델링을 통해 효율적인 사무공간 조성과 이용자에게 쾌적한 환경을 제공하고자 함

□ 사업개요

- 기 간: 2024. 1. ~ 10.(예정)
- 주요내용: 보건소 사무실 재배치 및 리모델링 공사 추진

【사무실 재배치】

- 2개과 층별 분리 및 관련 실 설치, 보건소장실 이전 등
- ※건강증진과 3층, 보건정책과 4층/ 소장실 3층 → 4층

【리모델링 공사】

- 3층: 전체 벽 도색, 회의실, 보건교육실 등 설치
- 4층: 전체 천장,바닥,벽 마감, 시스템 냉난방기 및 LED 설치, 5개실 설치(소장실, 민원상담실, 탕비실, 직원휴게실, 물품창고) 등

- 사업비: 258백만원

□ 추진계획

- 2024. 2. : 세부 추진계획 수립
- 2024. 2.~3. : 설계용역 착수 및 준공
- 2024. 4. : 공사계약심사 및 공사 입찰
- 2024. 4.~5. : 공사 착공

| | |
|----|----|
| 신규 | 계속 |
| ○ | |

주요사업

| | | | | |
|----|----|----|----|----|
| 공약 | 현안 | 공모 | 구상 | 기타 |
| | | | ○ | |

2. 헌혈추진협의회 구성

- ❖ 헌혈 증진을 위한 홍보 및 적극적인 헌혈 기부문화 조성
- ❖ 헌혈 협력체계 구축을 통한 안정적 헌혈 자원 확보
- ❖ 헌혈 활성화를 위한 홍보 및 지원사업 추진

□ 사업개요

- 사업기간: 2024. 3. ~ 10.
- 사업내용
 - 지역사회 중심의 적극적인 헌혈 기부문화 조성
 - 안정적인 혈액 확보 방안 협의
 - 헌혈 증진을 위한 홍보 방안 마련 및 지원사업 추진
- 소요예산: 500천원

□ 추진계획

- 2024. 2. ~ 3.: 헌혈권장사업 추진계획 수립
- 2024. 4. ~ 5.: 헌혈추진협의회 위원 위촉
- 2024. 6. ~ 7.: 헌혈추진협의회 실무추진단 운영

□ 기대효과

- 헌혈 장려 및 지원으로 헌혈 기부문화 확산
- 혈액수급에 대한 선제적 대응으로 혈액수급 안정화에 기여
- 대한적십자사의 혈액사업 협업체계의 안정적인 정착 기대

중앙부처 보건복지부 관리자: 박향(044-202-2500) 중간관리자: 김정숙(044-202-2630) 실무자: 강재희(044-202-2633)
 부산시 보건위생과 관리자: 조규율(051-888-3370) 중간관리자: 송교필(051-888-3413) 실무자: 김민정(051-888-3418)
 남 구 보건정책과 관리자: 정성미(051-607-6410) 중간관리자: 오동원(051-607-6433) 실무자: 오동원(051-607-6433)

| 신규 | 계속 |
|----|----|
| ○ | |

주요사업

| 공약 | 현안 | 공모 | 구상 | 기타 |
|----|----|----|----|----|
| | | | ○ | |

3. 학생 대상 헌혈증진 홍보(교육)사업 추진

- ❖ 잠재적 헌혈 대상자에 대한 적극적인 헌혈 기부문화 조성
- ❖ 헌혈의 장점 및 부작용 등의 안내로 헌혈에 대한 두려움 감소
- ❖ 헌혈에 대한 인식 전환

□ 사업개요

- 사업기간: 2024. 3. ~ 12.
- 사업내용
 - 중등학생(3학년) 및 고등학생(1년) 대상의 헌혈 홍보(교육)
 - 헌혈의 중요성과 건강상의 장점 및 헌혈 전 유의사항 안내

□ 추진계획

- 헌혈추진협의회에 학생대상 홍보(교육)방법 등 안건 상정
- 관내 중·고등학교 대상 홍보(교육)일정 조율

□ 기대효과

- 헌혈지식 향상으로 헌혈에 대한 두려움 감소와 실천율 향상
- 헌혈의 필요성과 헌혈에 대한 긍정적인 인식 제고
- 청소년기의 인성 함양과 생명나눔 문화 정착

| | |
|----|----|
| 신규 | 계속 |
| ○ | |

주요사업

| | | | | |
|----|----|----|----|----|
| 공약 | 현안 | 공모 | 구상 | 기타 |
| | | | ○ | |

4. 헌혈 감사장 수여

❖ 생명 나눔에 앞장 선 다회헌혈자에 대한 감사함의 표현

☐ 사업개요

- 사업기간: 2024. 12.
- 사업근거: 부산광역시 남구 헌혈 장려 및 지원 조례
제6조(헌혈자에 대한 예우·지원) 제1항제5호
- 사업내용
 - 헌신적인 생명 나눔의 실천과 수고에 대한 감사 표현
 - 남구 주민 중 한 해 동안 다회헌혈자에 대한 감사장 수여

☐ 추진계획

- 연초 구청장 포상계획 수요조사 시 포상인원(3명 예정) 제출
- 헌혈 감사장 수여 계획 수립 및 공적조서 심사

☐ 기대효과

- 헌혈자에 대한 감사의 표현으로 지속적인 헌혈 참여의식 고취

| 신규 | 계속 |
|----|----|
| ○ | |

주요사업

| 공약 | 현안 | 공모 | 구상 | 기타 |
|----|----|----|----|----|
| | | | ○ | |

5. 감염병 예방 「손씻기 교육용 뷰박스」 대여사업

- ❖ 감염병 전파차단을 위한 손씻기의 필요성 증가
- ❖ 손씻기를 통해 수인성 및 식품매개감염병의 약 50%이상 예방 가능
- ❖ 지역사회 감염병 예방 기초수단인 올바른 손씻기의 적극적인 홍보 교육으로 감염병예방 및 지역사회 건강증진 환경 조성

□ 사업개요

- 기 간: 2024. 1. ~ 11.
- 장 소: 관내 유치원, 학교, 청소년시설, 의료기관 등
- 대 상: 영유아·학생·어르신 및 의료기관 종사자 등
- 방 법
 - (신청접수) 기관 신청순서에 따라 선착순 대여일자 확정
 - (대여물품) 손씻기 교육용 뷰박스, 형광로션 및 감염병 예방 홍보물
 - (대여기간) 최대 7일
 - (사용방법 지도) 대여물품 사용법, 올바른 손씻기 6단계 등 개별지도
- 예 산: 200천원

□ 추진계획

- 2024. 1. ~ 2. : 뷰박스 대여 수요조사 및 운영계획 수립
- 2024. 3. ~11.: 뷰박스 대여 및 신청기관별 손씻기 등 감염병 예방 교육

□ 기대효과

- 손씻기의 중요성 및 올바른 손씻기 방법에 대한 인식 제고
- 올바른 손씻기 실천을 향상으로 지역사회 감염병 발생 최소화

| | |
|----|----|
| 신규 | 계속 |
| ○ | |

주요사업

| | | | | |
|----|----|----|----|----|
| 공약 | 현안 | 공모 | 구상 | 기타 |
| | | | ○ | |

6. 감염취약시설별 「맞춤형 감염관리교육」

- ❖ 감염병으로 사망등 중증도가 높은 감염병 취약군의 감염보호강화
- ❖ 맞춤형 감염관리교육을 실시하여 집단감염 전파방지 및 건강보호

□ 사업개요

- 사업기간: 2024. 1. ~ 12.
- 사업대상: 요양병원 8개소, 요양시설 16시설, 아동시설 24개소 등
- 운영인력: 3명(감염병대응팀장, 담당자2)
- 사업내용
 - 요양병원, 요양시설, 아동시설 등 분기별 감염관리 교육 및 현장 컨설팅 시행
 - 신종 감염병, CRE, 호흡기·수인성감염병, 결핵예방·관리 교육 (결핵예방법, (잠복)결핵 예방·관리를 위한 생활수칙 바로 알기, 기침 예절법 등)
 - 신종 감염병, 결핵 사업 관련 리플릿 및 홍보물품 배부
 - 감염병 집단발생 시 방역물품(개인용보호구, 손소독제 등)지원

□ 추진계획

- 2024. 1. ~ 2. : 계획수립 및 수요조사
- 2024. 3. ~ 11.: 교육 실시

| 구분 | 시기 | 교육 내용 | 방법 |
|------------|---------|----------------------------|-------------------|
| 요양병원, 요양시설 | 1월~3월 | 결핵, 수두, 유행성이하선염, 홍역, CRE 등 | 집합 또는 비대면 |
| 아동시설 | 4월~6월 | 수인성·식품매개 감염병, 모기매개 감염병등 | 집합 또는 비대면 |
| 학교 보건교사 | 7월~9월 | 쯔쯔가무시증 등 | 비대면(Zoom, 구글미트 등) |
| 요양병원, 요양시설 | 10월~12월 | 결핵, 인플루엔자, 노로바이러스 등 | 집합 또는 비대면 |

- 2024. 12. 사업 종료

□ 기대효과

- 감염에 취약한 노인, 아동들의 조기발견 및 지역사회 전파 차단
- 이동이 불편한 노년 취약계층에 대한 보건 의료 행정서비스 제공
- 결핵검진과 더불어 65세 이상 노년층 일반건강검진 홍보 강화

건강증진과

보고순서

| | | |
|--------------------------|-----------------|----|
| <input type="checkbox"/> | 기본현황 | 1 |
| <input type="checkbox"/> | 2023 주요성과 | 3 |
| <input type="checkbox"/> | 2024 업무계획 | 5 |
| | (중점추진과제) | |
| <input type="checkbox"/> | 2024 주요사업 | 11 |

기 본 현 황

□ 기구 · 인력

○ 기구: 4팀 1T/F팀 27명(현원 27명)

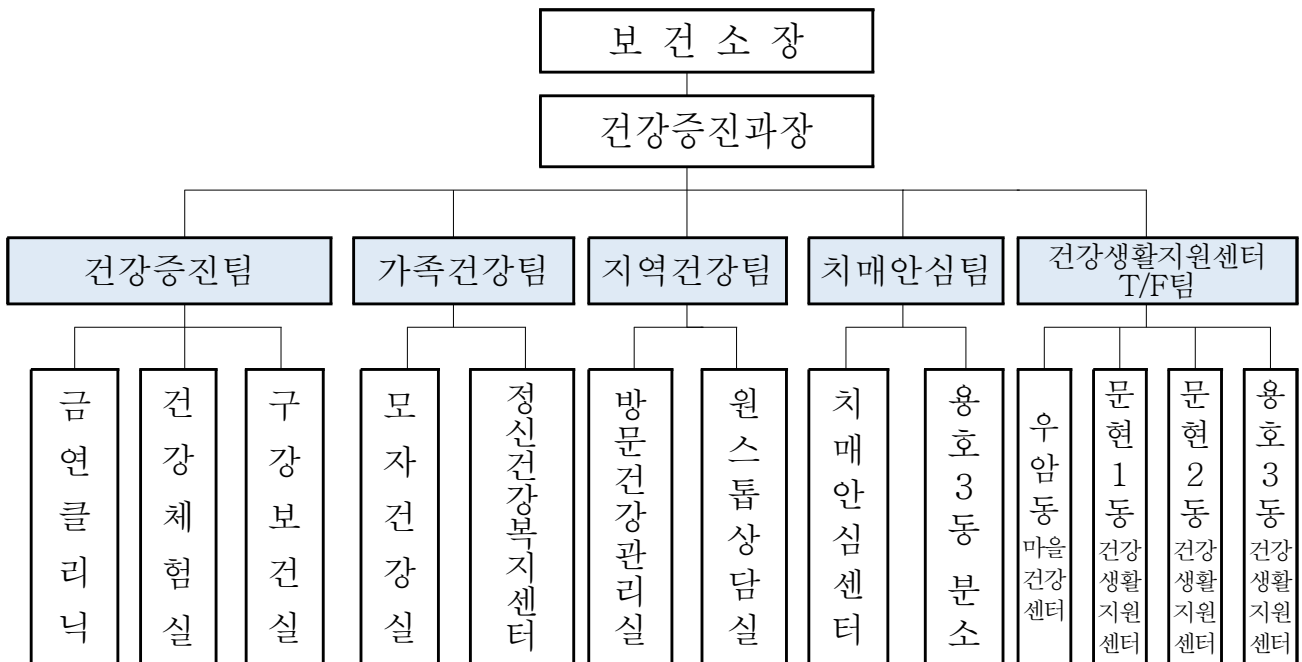

○ 인력 ▷ 일반직 27명, 시간선택제임기제 38명

(단위 : 명)

| 구 분 | 일반직 | | | | | | *시간선택제 임기제 |
|-----|-----|----|----|----|----|----|---------------|
| | 계 | 5급 | 6급 | 7급 | 8급 | 9급 | |
| 정 원 | 27 | 2 | 5 | 9 | 11 | — | |
| 현 원 | 27 | 1 | 7 | 5 | 12 | 2 | 38 |
| 과부족 | — | △1 | 2 | △4 | 1 | 2 | |

※ 현원 27명: 행정 1, 간호 20, 의료기술 1, 보건 3, 사회복지 1, 운전 1

□ 재정현황

(단위 : 천원)

| 세 입 예 산 | | | | | | | 세 출 예 산 | | | |
|-----------|-------------|----------|-----|-----------|-----------|----------|-----------|--------------|-------------|----------|
| 계 | 세외수입 | | | 보 조 금 | | 보전 수입 | 계 | 구민건강 증진강화 | 행 정 운영경비 | 재무 활동 |
| | 보조금 반환수입 | 기타 수입 | 과태료 | 국 비 | 시비 | | | | | |
| 4,598,059 | 0 | 2,000 | 0 | 2,317,597 | 2,278,462 | 0 | 7,348,851 | 5,294,225 | 2,054,626 | 0 |

□ 위원회 현황

| 위원회명 | 위원장 | 위원수 | 개최시기 |
|-----------------|------|-----|------|
| 남구정신건강(심사)심의위원회 | 보건소장 | 8명 | 월 1회 |

□ 시설 현황

○ 보건시설 현황

| 시설명 | 위 치 | 운영인력 |
|---------------------------|--------------------------|--|
| 남구치매안심센터 * 분소1개소(용호3동) | 수영로 155 | 23명(팀장, 담당자3, 간호사11, 임상심리사2, 사회복지사3, 작업치료사3) |
| 문현1동 건강생활지원센터 | 문현1동 행정복지센터 1층 | 2명(담당자1, 마을간호사1) *마을활동가1 |
| 문현2동 건강생활지원센터 | 문현2동 행정복지센터 1층 | 2명(담당자1, 마을간호사1) *마을활동가1 |
| 용호3동 건강생활지원센터 | 동명로 164번길 40, 1층 | 2명(담당자1, 마을간호사1) *마을활동가1 |
| 우암동 마을건강센터 | 우암동 소막마을 주민 공동체 센터 3층 | 2명(담당자2) *마을활동가1 |

○ 정신건강복지센터 및 정신재활시설

| 시설명 | 위 치 | 위탁 및 운영기관 |
|------------|--------------------------|---------------------|
| 남구정신건강복지센터 | 유엔평화로4번길 61, 3층(대연동) | 의료법인 인혜의료재단 가나병원 |
| 행복한집 | 용소로64번길 49-1, 1층(대연동) | 최숙희 |

2023 주요성과

□ 생활 속 건강실천으로 다함께 건강한 남구

- 담배연기 없는 남구를 위한 금연지원서비스 강화
 - 금연클리닉 726명, 청소년 흡연 예방교육 10개소
 - 금연구역 지정 관리: 모니터링 7,539건, 공동주택 금연구역 확대(10개소→13개소)
- 일상 속 비만예방 · 관리를 통한 건강수준 향상
 - 모바일 걷기챌린지 11회, 1530 걷기동아리 16개, 비만탈출프로그램 80회
 - 모바일 헬스케어 170명, 영양 상담 및 운동처방 2,479명
- 건강 친화적 환경 조성 및 주민 인식 개선
 - 꿈나무 건강교실 15개소, 실버대학 6개소, 어린이건강홍보대사 140명 4회
 - 금연 · 절주 캠페인 16회, 건강계단 설치 확대(14개소→17개소)

□ 함께하는 건강가족, 전 생애 의료안전망 구축

- 건강한 출산과 양육을 위한 맞춤형 서비스 제공
 - 임신부 등록관리 892명, 난임 시술비 지원 673명, 임신부 의료비 지원 46명
 - 산모·신생아 건강관리 지원 449명, 발달장애 정밀검진비 지원 14명
 - 영유아 의료비 지원 79명, 기저귀 · 조제분유지원 426명, 모자보건교실 31회
- 회복과 치유의 정신건강 안전망 구축
 - 심리지원 선별검사 및 상담 10,146건, 아동정신건강교육 294회
 - 사례관리 18,471건(중증정신질환자 14,458건, 자살고위험군 4,013건)
 - 정신질환자 등록 관리 451명 및 치료비 지원 34,256천원
 - 정신건강복지센터, 정신재활시설, 정신의료기관 16곳 적정관리
- 사각지대 없는 취약계층 건강의료지원 강화
 - 취약계층 의료비 지원(암환자 330명, 희귀질환자 91명), 원폭피해자 생계비 지원 446건
 - 아토피 · 천식 안심학교 25개소 운영 및 의료비 지원 161명, 보습제 지원 269명

2023년 상급기관 및 외부평가

- 2023년 보건복지부 통합건강증진사업 평가 ▷ 최우수기관
- 2023년 부산시 마을건강센터사업 평가 ▷ 최우수기관
- 2023년 힐링부산 1530 건강걷기사업 ▷ 우수기관
- 2023년 보건소 평가 ▷ 우수기관

□ 건강사각지대 해소, 지역건강 서비스 확대

- 건강 취약 소지역(용호3동) 대상 건강 격차 해소를 위한 마을 주도형 중재 사업 제공
 - 독거노인 전수조사 802명, 독거노인 자지활동 615명, 심뇌혈관질환자 발견·관리 734명
 - 건강프로그램 29회, 건강조언자 28명 양성 및 건강소모임 운영, 건강캠페인 19회
- 건강취약계층 방문건강 대상자 발굴 및 등록·관리 3,975가구, 17,396회
- 취약계층 장애인 방문재활 571회, 구강관리 260명, 맞춤형 재활프로그램 38회
- 심뇌혈관질환자 조기발견 및 신규등록 3,879명, 등록자 관리 15,145명

□ 치매어르신과 함께! 행복한 동행, 남구

- 치매환자 맞춤형 사례관리·치매가족 돌봄 지원
 - 상담·등록관리 18,440건>치매치료비·조호물품·배회실종노인예방관리 등
 - 대상군별 맞춤형 사례관리 598건, 자원 연계 397건, 환자 쉼터 250회 운영
 - 치매가족돌봄분석 316건, 가족교실 16회, 자조모임 10회, 힐링프로그램 5과정
- 치매조기검진 및 치매 고위험군 집중관리
 - 선별검진 5,847건, 정밀검진 552건, 협력의 상담진료 582건, 치매진단 395건
 - 치매고위험군 집중관리(9,600명) 및 고위험군 인지강화프로그램 28회
- 치매 친화적 환경 조성
 - 치매안심마을 4개소 운영, 치매예방교실 60회, 치매극복선도단체 신규지정 10개소
 - 인식개선 캠페인 139회, 치매파트너/치매파트너플러스 454명/22명 양성

□ 지역주민이 참여하고 가꾸는 건강한 마을 조성

- 소생활권 중심의 건강증진 거점기관 건강생활지원센터
 - 건강상담실 운영·대상자 관리 13,221명(신규등록1,411명)
 - 찾아가는 건강생활지원센터 운영 48회/1,447명
 - 마을건강주치의 의료기관 18개소, 50회 연계
- 주민 주도적 건강활동을 위한 건강공동체 형성
 - 주민건강조직 15팀/364회, 주민 건강프로그램(연계프로그램 포함) 953회/4,497명
 - 마을건강위원회 운영 10회, 실무협의체회의 시행 25회
- 디지털 헬스기반 건강마을 조성
 - ICT기반 만성질환관리 서비스 제공 73명, 디지털 헬스기반 기기대여 250명

2024 업무계획

| | |
|-----|-----------------|
| 목 표 | 함께 만드는 더 건강한 남구 |
|-----|-----------------|

| | | |
|----------------|----------------------|---|
| 중점 추진 과제 | 건강 증진팀 | <ul style="list-style-type: none"> □ 일상 속 건강실천을 통한 건강수준향상 <ul style="list-style-type: none"> - 건강한 미래를 위한 금연·절주 실천습관 형성 - 평생건강을 위한 맞춤형 서비스 제공 - 건강 친화적 환경 조성 및 주민 인식 개선 |
| | 가족 건강팀 | <ul style="list-style-type: none"> □ 가족의 내일을 이어가는 건강울타리 조성 <ul style="list-style-type: none"> - 건강한 임신과 출산을 위한 수요자 중심 서비스 제공 - 마음건강 회복을 위한 심리지원 강화 - 건강취약계층을 위한 맞춤형 의료서비스 강화 |
| | 지역 건강팀 | <ul style="list-style-type: none"> □ 보다 촘촘한 지역사회 안전망 구축 <ul style="list-style-type: none"> - 소생활권 건강인프라 개선 및 건강격차 해소 - 힘이되는 평생 이웃 취약계층 건강관리서비스 - 심뇌혈관질환 예방관리를 통한 건강관리능력 향상 |
| | 치매 안심팀 | <ul style="list-style-type: none"> □ 지워지는 기억, 채워주는 안심친구! <ul style="list-style-type: none"> - 치매환자 맞춤형 지원서비스·가족 돌봄 지원 - 선제적 치매예방을 위한 치매고위험군 집중관리 - 치매 걱정 덜어주는 환경 조성 |
| | 건강생활 지원센터 T/F팀 | <ul style="list-style-type: none"> □ 지역주민과 함께 만드는 건강한 마을 <ul style="list-style-type: none"> - 소생활권 중심의 건강생활지원센터 운영 - 주민주도적 건강활동을 위한 건강공동체 활성화 - 지속 가능한 건강마을 환경조성 |

일상 속 건강실천을 통한 건강수준 향상

[건강증진팀]

- ❖ 실천적 건강증진서비스 제공을 통한 구민 건강생활습관 형성
- ❖ 사전예방적 건강환경 구축으로 건강한 남구 이미지 조성

□ 건강한 미래를 위한 금연·절주 실천습관 형성

- 지역사회 금연지원서비스(금연클리닉) 운영: 800명
 - 금연클리닉 등록 및 상담, 금연보조제 제공, 이동금연클리닉 9개소 운영
- 생애주기별 흡연·음주 예방교육
 - 유치원 10개소, 학교 10개소, 지역아동센터 5개소, 경로당 5개소
- 금연구역 지정 관리: 모니터링 6,000건, 공동주택 금연구역 확대(13개소→15개소)
- 청소년 주류판매 실태 점검 모니터링 300개소

□ 평생건강을 위한 맞춤형 서비스 제공

- 모바일 앱 활용 걷기챌린지 7회, 1530 걷기동아리 17개 운영
- ICT를 활용한 모바일 기반 건강관리 서비스 제공 150명
- 대면·비대면 비만탈출 프로그램 운영 80회
- 건강체험실 운영: 개인맞춤형 운동·영양 상담 1,500명
- 영양플러스 보충식품 제공 및 개별 영양상담: 1,000명
- 아동 구강건강관리(구강교육·불소도포·불소양치용액 배부) 3,500명

□ 건강 친화적 환경 조성 및 주민인식 개선

- 생활 속 걷기 환경 조성: 건강계단 설치 확대(17개소→20개소)
- 지역사회중심 금연·절주 홍보 및 캠페인: 10회
- 건강 친화적 환경구축을 위한 유관기관 간담회: 상·하반기

가족의 내일을 이어가는 건강울타리 조성

[가족건강팀]

- ❖ 전 생애 건강관리를 위한 맞춤형 보건의료 공공성 강화
- ❖ 지역사회 의료취약계층 적극 지원을 통한 건강도시 남구 구현

□ 건강한 임신과 출산을 위한 수요자 중심 서비스 제공

- 임신부 등록관리 및 고위험·청소년 의료비 지원 적극 추진
- 산모·신생아 건강관리사 및 난임시술비, 냉동난자보조생식술 지원
- 출산가정의 경제적 부담경감을 위한 산후조리비 지원
- 영유아 사전예방적 건강관리(미숙아난청 의료비, 특수식이 지원)
- 발달장애 의심아동 조기발견을 위한 지역사회 자원 연계 강화
- 임신부·영유아 건강교실, 모유수유교실, 예비아빠교실 운영

□ 마음건강 회복을 위한 심리지원 강화

- 정신건강 회복 및 고위험군 조기발견을 위한 심리지원 9,000건
- 다각도 프로그램을 통한 아동·청소년 정신건강사업 적극 추진
- 자살예방 관련 인식개선 캠페인·교육 및 홍보 활동 강화
- 「동네의원-정신의료기관 치료연계 사업」 참여기관 확대 실시
- 중증정신질환자 및 자살고위험군 등 사례관리 13,000건
- 정신질환자의 지속적인 치료 위한 입원 및 외래 의료비 적극 지원
- 정신건강복지센터(1), 정신재활시설(1), 정신의료기관(16) 적정관리

□ 건강취약계층을 위한 맞춤형 의료서비스 강화

- 저소득 소아암·성인암 의료비 적정 지원
- 희귀질환자 대상자 등록 관리 및 의료비 지원 83,528천원
- 원폭피해자(1세대) 요양생활수당 지원

보다 촘촘한 지역사회 안전망 구축

[지역건강팀]

- ❖ 소생활권 중심 건강증진환경 기반 조성을 통한 건강격차 해소
- ❖ 건강취약주민의 자가관리 능력 향상으로 사회경제비용 경감 및 건강수명 연장

□ 소생활권 건강인프라 개선 및 건강격차 해소

- 건강생활지원센터 설치 확대 (4개소→5개소) ▷ 용당동(24. 10월 개소예정)
- 건강 취약 소지역(용호3동) 대상 건강 격차 해소를 위한 마을 주도형 중재 사업 추진
 - 독거노인 지지활동 400명, 심뇌혈관질환자 발견·관리 350명
 - 건강프로그램 20회, 건강소모임 운영, 건강환경 조성 캠페인 및 홍보활동

□ 힘이 되는 평생 이웃 취약계층 건강관리서비스

- 건강취약계층 방문건강 대상자 발굴 및 등록·관리 4,000가구, 12,000회
- 노인 허약예방 중재 및 건강생활실천 프로그램, 건강교실 운영
- 취약계층 난청노인 보청기 지원, 안질환무릎인공관절 수술비 지원 연계
- 재가암 환자 관리, 생애말기 질환자 호스피스완화케어서비스 제공
- 장애인 건강권 및 의료접근성 보장 강화
 - 취약계층 장애인 맞춤형 방문재활 서비스 제공
 - 재활프로그램 운영, 장애인건강(치과)주치의 지원, 장애인 구강건강관리

□ 심뇌혈관질환 예방관리를 통한 건강관리능력 향상

- 자가관리능력 향상을 위한 심뇌혈관질환 예방관리
 - 질환자 조기발견 및 등록 1,700명, 원스톱 건강관리서비스 제공 600명
 - 「AI기반 안저검사 지원사업」을 통한 3대 실명질환 예방 및 조기발견

지워지는 기억, 채워주는 안심친구!

[치매안심팀]

- ❖ 치매환자 맞춤형 지원서비스 제공 및 가족 돌봄 지원
- ❖ 선제적 치매예방으로 치매 걱정 덜어주는 환경 조성

□ 치매환자 맞춤형 지원서비스 · 가족 돌봄 지원

- 치매 상담·등록지원서비스 18,000건▷조호물품 · 치료비 · 쉼터 운영 등
- 치매환자 맞춤형 사례(응급 · 일반 · 집중)관리, 치매사례관리위원회 운영
- 치매환자 실종예방관리▷인식표 · 지문등록 · GPS · NFC안심신발
- 치매가족 지원▷돌봄 부담분석, 가족교실, 자조모임, 힐링 프로그램
- 저소득 독거 치매노인 치매공공후견▷후견 · 피후견인 발굴, 홍보

□ 선제적 치매예방을 위한 치매고위험군 집중관리

- 복지관 · 경로당 · 어르신 생활터 등 찾아가는 치매조기검진사업
- 고위험군 어르신 대상 치매예방교실 및 인지강화교실 연중 운영
- 75세 도래자 및 독거노인 · 경도인지저하자 지속 관리▷10,000명
- 경도인지장애자 협력의 진료 · 진단 · 감별검진 원스톱 서비스운영
- 저소득층 대상 치매 정밀검진비 지원 및 한의치매예방관리

□ 치매 걱정 덜어주는 환경조성

- 치매안심마을 운영 내실화 및 치매안심센터 분소 확대운영('24년 우암 · 용당)
- 치매극복선도단체 및 치매안심가맹점 지정 · 관리 확대(12개소)
- 치매전문 자원봉사단 양성으로 찾아가는 치매 전문 서비스 제공
- 지역사회협의체 운영으로 치매 자원 공유 및 네트워크 구축

지역주민과 함께 만드는 건강한 마을

[건강생활지원센터TF팀]

- ❖ 동 중심의 주민 맞춤형 건강관리 및 주민 주도적 건강공동체 환경조성
- ❖ 소생활권 중심 건강인프라 구축을 통한 건강취약지역 건강지표 향상

□ 소생활권 중심의 건강생활지원센터 운영

- 건강상담실운영: 기초건강검사 및 결과 상담, 등록관리 서비스
- 찾아가는 건강생활지원센터 운영: 기초건강검사·교육, 홍보를 통한 내소 유도
- 건강증진을 위한 거점기관: 치매검사, 우울검사, 금연상담, 마을주치의사업
- 건강증진프로그램 운영: 만성질환관리 교육, 심뇌혈관질환예방교육 등

□ 주민주도적 건강 활동을 위한 건강공동체 활성화

- 주민 참여형 건강공동체 활성화: 신규 주민조직 구성 및 건강리더 양성
- 주민활동 지원: 건강동아리 활동 및 자조모임 운영
- 주민 요구맞춤형프로그램 운영: 우울증예방, 웰다잉 프로그램 등
- 주민 대상 역량강화 교육 및 주민총회 시행

□ 지속 가능한 건강마을 환경조성

- 지역 건강문제 해결을 위한 주민주도 체계 구축
 - － 건강협의체(마을건강위원회), 실무협의체 운영
- 건강생활지원센터 활성화: 운영인력 회의, 캠페인 등 홍보 강화

| 산규 | 계속 |
|----|----|
| ○ | |

주요사업

| 공약 | 현안 | 공모 | 구상 | 기타 |
|----|----|----|----|----|
| | ○ | | | |

1. 남구맘+ 산후조리비 지원 (남구 마음 모아 남구 M♥M 더하기)

- ❖ 산후조리비 지원을 통해 산모의 건강회복 및 출산가구의 경제적 부담경감을 도모하여 안정적인 출산환경을 조성하고자 함

□ 사업개요

- 기 간: 2024. 1. ~ 12.
- 대 상: 2024.1.1.이후 출산가구
- 지원자격: 출생일 이전 부 또는 모가 1년 이상 남구에 거주한 가구
- 내 용: 출생아 1명당 산후조리비 최대 50만원 지급
 - * (사용범위) 산후조리원, 산모신생아 건강관리지원 제공기관, 병·의원, 운동
- 신청방법: 산후조리비용 사용 후 보건소 방문 신청(출산 1년 이내)
- 지급방법: 신청일로부터 30일 이내 산모계좌로 현금 지급
- 소요예산: 203백만원(구100%)

□ 추진경과

- 2023. 6. 「부산광역시 남구 산후조리비 지원 조례」 시행
- 2023. 9. 산후조리비 지원 추진 계획 보고[건강증진과-19724(2023.9.12.호)]
- 2023.10. 신설 사회보장제도 협의 완료(보건복지부 사회보장조정과)
- 2023.12. 2024년 예산편성 의회 승인
 - 남구맘+ 산후조리비 지원사업 설명회 개최(협업부서 대상)

□ 향후계획

- 2024. 1.~2. 지속적인 홍보활동(언론보도, 홈페이지, 현수막, SNS 등) 및 리플릿 제작·배부
- 2024. 1.~12. (연중) 지원대상자 선정 및 산후조리비 지급

남 구 건강증진과 과 장 : 이경심 (051-607-3370) 가족건강팀장: 김민정 (051-607-6423) 담 당 자: 이주영 (051-607-6421)

| 신규 | 계속 |
|----|----|
| ○ | |

주요사업

| 공약 | 현안 | 공모 | 구상 | 기타 |
|----|----|----|----|----|
| | ○ | | | |

2. 용당동 건강생활지원센터 개소 및 운영

- ❖ 건강인프라 확충을 통해 소생활권 중심의 주민 건강 수요에 대응하고, 건강취약주민에게 지속적인 건강관리서비스를 제공하고자 함

□ 사업개요

- 사업기간: 2024년 10월(※ 준공일정에 따라 변경 가능) ~ 계속
- 위치 및 규모: 용당동 복합청사 3층 428.54㎡(남구 용당동 460-6번지)
- 시설현황: 만성질환관리실, 프로그램실, 자원연계실, 치매안심센터 분소 등
- 주요내용: 기본 및 특화사업 추진, 지역사회 주민 참여 활동 등
 - (특화사업) 당당한 노후!(노년층 건강증진 프로그램)
 - (기본사업) 심뇌혈관질환예방관리, 금연·절주, 신체활동, 영양사업
- 인 력: 총 3명(담당자 1, 시선팀임기제 2^{간호사, 치매전담인력})
 - ※ 동단위 건강생활지원센터 인력 최소 상근 3인 이상 배치 필요
- 소요예산: 120백만원
 - 내부 인테리어, 장비 등 100백만원(구비100%), 인건비, 운영비 등 20백만원(구비100%)
 - ※ 시설비(기투입): 1,308백만원(국368, 시184, 별378, 구378)

□ 추진계획

- 2024. 9. 정규직 공무원(1명) 증원 및 시간선택제임기제공무원(간호사) 채용
내부 인테리어 및 장비, 사무집기류 구입
- 2024. 10. 개소 및 기본·특화사업 추진, 센터 홍보, 프로그램 운영

부산시 건강정책과 과장: 박두영(051-888-3340) 건강도시팀장: 엄지안(051-888-3313) 담당자: 엄희정(051-888-3315)
남구 건강증진과 과장: 이경심(051-607-3370) 지역건강팀장: 이난주(051-607-3373) 담당자: 이난주(051-607-3373)

| | |
|----|----|
| 신규 | 계속 |
| | ○ |

주요사업

| | | | | |
|----|----|----|----|----|
| 공약 | 현안 | 공모 | 구상 | 기타 |
| | ○ | | | |

3. 지역 내 소지역 건강격차 해소 사업(3차년도)

- ❖ 시·군·구 단위보다 작은 소지역의 건강격차 해소를 위한 시범사업 운영을 통하여 취약지역의 건강문제·건강격차에 대한 규명 및 효과적인 중재 프로그램을 개발하고자 함

□ 사업개요

- 사업기간: 2022년 ~ 2024년
- 사업대상: 용호3동(사업군), 용당동(대조군)
- 내 용: 지역내 건강취약소지역 건강문제 규명 및 건강격차 해소를 위한 중재모형 개발
- 용역기관: 부산대학교 산학협력단
- 사업비: 1,200백만원(국비600, 시비240, 구비360) ▷ 2024년 400백만원

□ 추진경과

- 1차년도(2022): 지역조사에 따른 중재모형 개발·주민공청회 개최
지역 거버넌스 구축 및 건강리더 양성
- 2차년도(2023): 독거노인 전수조사 및 2차년도 중재사업* 추진
* 독거노인 통합건강관리, 심뇌혈관질환교육, 건강소모임 운영, 건강환경조성 등

□ 추진계획

- 2024. 2.~11. 중점 중재사업 추진 및 지역건강조사(사후) 실시
- 2024. 12. 최종성과보고회 개최

□ 향후계획

- 소지역 건강격차 해소 중재사업의 표준 모델안 개발 및 취약 동 확산

질병관리청 만성질환관리과 과장: 황호평(043-719-7380) 보건연구사: 황인섭(043-719-7392) 연구원: 박지현(043-719-7397)
 부산시 건강정책과 과장: 박두영(051-888-3340) 건강도시팀장: 엄지안(051-888-3313) 담당자: 엄희정(051-888-3315)
 남구 건강증진과 과장: 이경심(051-607-3370) 지역건강팀장: 이난주(051-607-3373) 담당자: 정윤정(051-607-3375)

| 신규 | 계속 |
|----|----|
| ○ | |

주요사업

| 공약 | 현안 | 공모 | 구상 | 기타 |
|----|----|----|----|----|
| | | | ○ | |

4. 걸음마다 건강플러스 『보步보步익선善』 사업

- ❖ 생활터 중심의 체계적인 걷기동아리를 운영하여 주민 주도적 걷기 문화를 조성하고 신체활동 증가에 따른 지역사회 비만을 개선

* 보보(步步: 걸음걸음)익선 : 걸을 때마다 건강도, 같이 걷는 사람끼리 유대감도 좋아진다는 뜻

□ 사업개요

- 기간: 2024. 1. ~ 12.
- 대상: 각 동별 걷기동아리 신청 주민
- 방법: 걷기지도자 양성 후 동단위 걷기동아리 운영
- 운영인력: 각 동별 간호직 공무원, 보건소 운동처방사
- 내용
 - 걷기지도자 전문 교육 후 건강리더 양성
 - 동단위 걷기동아리 구성 및 운영, 걷기동아리 발대식, 1530 걷기 캠페인
 - 우리동네 걷기 좋은 길 발굴, 걷기앱(위크온)을 통한 챌린지 운영
- 연계 : 찾아가는 보건복지서비스 사업

□ 추진계획

- 2024. 1. ~ 2. 사업계획 수립 및 동별 걷기 동아리 회원 모집
- 2024. 3. 걷기 동아리 발대식 및 리더 전문교육
- 2024. 3. ~12. 걷기 동아리 활동 등
- 2024. 12. 걷기동아리 성과평가 및 간담회

□ 기대효과

- 동별 걷기동아리 구성 및 운영을 통한 지역 내 걷기 실천 분위기 조성
- 동아리 회원 간 교류와 소통 촉진을 통한 지역사회 유대감 강화

보안부 건강증진과 과장: 정연희(044-202-2820) 담당: 이지현(044-202-2821) 담당자: 임진성(044-202-2835)
 부산시 건강정책과 과장: 박두영(051-888-3340) 건강생활팀장: 심승희(051-888-3403) 담당자: 이주화(051-888-3404)
 남구 건강증진과 과장: 이경심(051-607-3370) 건강증진팀장: 권영미(051-607-6413) 담당자: 이은실(051-607-6414)

| 신규 | 계속 |
|----|----|
| ○ | |

주요사업

| 공약 | 현안 | 공모 | 구상 | 기타 |
|----|----|----|----|----|
| | | | ○ | |

5. 금연문화정착을 위한 어린이 『노담특공대』 운영

- ❖ 흡연 시작 연령이 어려워지는 추세에 따라 평생 건강습관의 기초가 되는 금연 조기 교육을 실시하고, 어린이 홍보단 운영으로 구민들의 이목을 집중하여 지역사회 내 금연환경 조성

□ 사업개요

- 기 간: 2024. 2. ~ 11.
- 대 상: 관내 유치원 6개소
- 방 법: 유치원 원아 대상 금연홍보단을 구성하여 정기적 금연캠페인 진행
- 내 용
 - 금연왕 유치원 지정: 금연유치원 현판 부착 및 유치원 경계 클린존 표지설치
 - 흡연예방교육 실시: 담배의 유해물질 알기, 공공장소 금연구역 알기 등
 - 금연홍보단 『노담특공대』 운영 : 피켓·조끼를 활용한 금연캠페인 진행
 - 유치원 자체 캠페인 장소를 선정하여 『노담특공대』 정기적 운영

□ 추진계획

- 2024. 2. 유치원 수요조사 및 간담회 개최
- 2024. 3. 금연왕 유치원 지정, 금연표지 설치 및 캠페인 물품 등 준비
- 2024. 4.~11. 『노담특공대』 운영 및 유치원 자체홍보단 운영

□ 기대효과

- 건강 생활습관의 기초형성 및 아동 간접흡연의 피해 예방
- 어린이 금연 홍보단 활동을 통한 구민 인식 제고 및 금연문화 정착에 기여

보육부 건강증진과 과 장: 정연희(044-202-2820) 담 당: 이희정(044-202-2824) 담당자: 이원익(044-202-2820)
 부산시 건강정책과 과 장: 박두영(051-888-3340) 건강생활팀장: 심승희(051-888-3403) 담당자: 홍민혜(051-888-3401)
 남 구 건강증진과 과 장: 이경심(051-607-3370) 건강증진팀장: 권영미(051-607-6413) 담당자: 박성희(051-607-6415)

| 신규 | 계속 |
|----|----|
| ○ | |

주요사업

| 공약 | 현안 | 공모 | 구상 | 기타 |
|----|----|----|----|----|
| | | | ○ | |

6. 기억을 가꾸고 추억을 나누는 안심텃밭 조성

- ❖ 치매안심센터 옥상 활용하여 기억 텃밭 정원 조성
- ❖ 치매어르신 인지자극과 신체활동 유도로 중증 치매로의 이환 지연

□ 사업개요

- 기 간: 2024. 2. ~ 11.
- 대 상: 치매환자 쉼터 프로그램 참여자(15명 내외/분기별)
- 규 모: 100m³(옥상 일부 공간)
- 방 법: 부산광역시 농업기술센터 연계 운영
 - * 부산광역시 농업기술센터 「2024년 치유농업 프로그램 운영 시범사업」 신청예정
- 내 용: 텃밭 정원 조성, 프로그램 운영, 수확물 나누기
- 소요예산: 10,000천원 *시범사업 선정 시 비예산으로 진행

□ 추진계획

- 2024. 2. 사업 계획수립 및 치유농업 프로그램 운영 시범사업 신청서 제출(부산광역시 농업기술센터)
- 2024. 3. 텃밭 정원 기반 조성 등
- 2024. 4.~11. 전문 강사를 통한 인지자극 프로그램 운영
- 2024. 12. 사업추진 결과 분석, 보고, 평가

□ 기대효과

- 치매어르신 신체·인지활동으로 신체적·정신적 건강 도모
- 텃밭 정원 수확물 나눔으로 건강한 사회적 관계 형성

| | | | | |
|-----|-------|---------------------------|-----------------------------|------------------------|
| 보육부 | 노인건강과 | 노인건강과장: 하태길(044-202-3530) | 중앙치매센터담당: 김복연(044-202-3532) | 담당자: 박아름(044-202-3536) |
| 부산시 | 건강정책과 | 건강정책과장: 박두영(051-888-3340) | 건강관리팀장: 이희영(051-888-3603) | 담당자: 설희주(051-888-3602) |
| 남구 | 건강증진과 | 건강증진과장: 이경심(051-607-3370) | 치매안심팀장: 장인재(051-607-3783) | 담당자: 안수진(051-607-3772) |

| 신규 | 계속 |
|----|----|
| | ○ |

주요사업

| 공약 | 현안 | 공모 | 구상 | 기타 |
|----|----|----|----|----|
| | | | ○ | |

7. 노쇠예방 프로젝트 「신체up, 마음up, 관계up」 운영

❖ 초고령사회 진입, 노인인구 증가에 따른 의료비 절감과 건강수명 향상 도모

□ 사업개요

- 사업기간: 2024. 3. ~ 11.
- 운 영: 건강생활지원센터 4개소(우암·감만, 용호3동, 문현1동, 문현2동)
- 대 상: 65세 이상 지역주민
- 내 용
 - 노쇠선별검사, 우울·사회관계망 진단, 맞춤형 중재 및 유관기관 연계
 - * 노쇠선별검사: 선별질문지, 종아리둘레, 인바디, 악력, 의자 앉고 서기
 - * 중재프로그램: 노쇠 관리(근력강화 교육 등), 우울증상 완화, 사회관계망 지원
 - 노쇠지킴이단 양성 및 노쇠진단자 돌봄활동 수행

□ 추진계획

- 2024. 3. 사업계획 수립
- 2024. 4. 노쇠평가도구를 활용한 대상자 모집
- 2024. 5.~7. 소그룹 중재프로그램(주1회 6주간) 운영
- 2024. 8. 자조모임 구성 및 노쇠지킴이단 역량강화 교육
- 2024. 12. 사업평가

□ 기대효과

- 건강생활지원센터를 노쇠 완화 거점기관으로 운영하여 대상자 삶의 질 향상

부 산 시 건강정책과 과장: 박두영 (051-888-3340) 건강도시팀장: 엄지안 (051-888-3313) 담당자: 엄희정 (051-888-3315)
 남 구 건강증진과 과장: 이경심 (051-607-3370) 건강생활지원 T/F팀장: 김미영 (051-607-8763) 담당자: 최소영 (051-607-6892)

MEMO

변화하는 남구,
세계가 찾는 도시