

2021. 1.

- 2021년도 -

주요업무계획



복지교육국

보고순서

□ 기본현황	1
□ 2020 주요성과	3
□ 2021 업무계획	13
▶ 복지 정책 과	15
▶ 평생 교육 과	25
▶ 주민 복지 과	35
▶ 여성 아동 과	47
▶ 생활 보장 과	63

기 본 현 황

□ 기구 · 인력

- 기 구 : 5과 16팀
- 직원현황 : 정원 96명 / 현원 96명

구 분	계	4급	5급	6급	7급	8급	9급
정 원	96	1	5	24	35	25	6
현 원	96	1	5	29	26	25	10

※ 시간선택제임기제(2명) 별도관리(평생교육과(1),여성아동과(1))

□ 재정현황

- 일반회계 : 291,830백만원(구 전체의 62.6%)

(단위 : 천원)

구 분	계	국 비	시 비	구 비
계	291,829,852	211,989,936	59,485,937	20,353,979
복 지 정 책 과	2,587,731	1,333,172	311,226	943,333
평 생 교 육 과	6,001,717	215,218	177,531	5,608,968
주 민 복 지 과	168,199,013	126,772,249	35,099,272	6,327,492
여 성 아 동 과	67,805,202	41,557,272	20,449,840	5,798,090
생 활 보 장 과	47,236,189	42,112,025	3,448,068	1,676,096

- 특별회계(의료급여기금) : 639백만원

(단위 : 천원)

계	국비	시비	구비
639,256	467,897	116,973	54,386

- 기금현황(사회복지기금) : 1,641백만원

(단위 : 천원)

소계	양성평등	기초생활보장
1,640,903	455,653	1,185,250

□ 일반현황

- 위 원 회 19개 위원회 229명
- 각 급 단 체 3개 단체 6,694명
- 사 회 복 지 시 설 387개 시설
 - ▶ 복 지 관 6개소(종합사회복지관3, 노인1, 장애인2)
 - ▶ 노인시설 205개소(의료복지5, 재가11, 시니어클럽1, 노인교실13, 경로당174, 노인회관1)
 - ▶ 어린이집 135개소(국공립14, 법인(외)7, 민간47, 가정59, 직장6, 부모협동2)
 - ▶ 여성·아동시설 26개소(여성1, 아동25)
 - ▶ 가정폭력방지 및 피해자보호시설 1개소(희망의 전화 -가정폭력상담소)
 - ▶ 장애인시설 13개소(거주시설2, 공동생활가정4, 주간보호5, 직업재활2)
 - ▶ 자활시설 1개소(남구지역자활센터)
- 보 훈 회 관 1개소 (8개 단체 입주)
- 재가장기요양기관 84개소
- 노 인 인 구 수 53,764명
- 등 록 장 애 인 13,152명
- 기 초 생 활 수 급 자 8,137가구 11,029명
- 의 료 급 여 수 급 자 6,684가구 8,169명
- 한 부 모 가 족 956가구 2,295명
- 차상위(자활, 장애인 등) 2,852가구 3,508명
- 장 애 인 연 금 1,879가구 1,886명
- 기 초 연 금 29,220가구 38,225명
- 평 생 학 습 시 설 현 황 18개소
 - ▶ 평생학습관 1개소
 - ▶ 행복학습센터 17개소(동행정복지센터7, 부경대1, 아파트2, 기타공공시설7)
- 남구청소년상담복지센터 1개소
- 남구진로교육지원센터 1개소
- 남 구 장 학 회 1개 2,516백만원
- 정 보 화 시 설 · 장 비 2개소
 - ▶ 전산실 1개소(주요 서버 13대, 보안장비 7대, 네트워크 장비 51대, 전용회선 10회선, 향온합습기, UPS, 하론소화기 등)
 - ▶ 정보화교육장 1개소(PC 41대, 스크린 및 프로젝터 1대, 음향장비 1식)
- P C 현 황 1,499개(20년 166, 19년 424, 18년 435, 17년 216, 16년 258)

2020 주요성과

복지정책과

□ 지역사회가 중심이 되는 사회복지 기반 마련

- 제4기 지역사회보장계획 2019년 연차별 시행계획의 시행결과 평가 : 25개사업
- 지역사회보장협의체 전담인력채용 및 사무국 설치(소재 : 문현2동 동민의원)
- 종합사회복지관 운영 지원 : 3개 기관, 2,184백만원
 - ※ 남구종합사회복지관, 용호종합사회복지관, 감만종합사회복지관
- 지역사회 투자사업 추진 : 『동화야 놀자』 등 12개사업, 1,459백만원
- 재해구호 및 재난긴급생활지원금 지원으로 구민의 생활안정 도모
 - 남구 재난긴급생활지원금 : 267,464명 13,373백만원
 - 이재민구호(55세대 64명, 26백만원), 침수피해 소상공인지원(210개소, 329백만원)
- 무료법률상담 운영 : 법률상담 750건, 구조알선 370건, 법률특강 39건, 사례회의 등 26건

□ 민관협력 네트워크로 함께 만들어가는 복지정책 추진

- 남구 복지거버넌스 운영 : 분기 1회, 23명 참여
 - 협력사업 추진 : 미리메리크리스마스, 『살맛나는 우리마을』 톡!톡!콘서트
- 재해재난시 지속가능한 돌봄을 위한 민·관 업무 협약식
 - 6개 사회복지기관의 재해복지 관련 상호협력 체계구축
- 남구 사회복지사협회 지방보조금 지원 : 2백만원
 - 사회적 재난시 적극적 대응을 위한 사회복지사 역할 강화 사업

□ 국가유공자 예우 증진 및 보훈단체 지원

- 보훈시설물 관리 : 보훈회관 및 6.25참전기념비 관리, 안성녀여사 묘소 관리
- 참전유공자 명예수당(1,100명, 1,288백만원), 전몰순직군경 보훈명예수당(290명, 104백만원)
- 국가유공자 명패달아드리기 추진 : 월남참전유공자, 무공수훈자 등 865명

2020년 상급기관 평가

- 2020년 보건복지부 지역복지사업평가(지역사회보장계획 '19년 시행결과 분야)
 - ▷ 우수기관(상사업비 10백만원)

□ 주민이 만족하는 맞춤형 서비스 제공

- 복지사각지대 해소를 위한 촘촘한 복지사업 시행
 - 남구 촘촘복지단(2,500명) 운영으로 사각지대발굴 : 36.520건
 - 1인가구 안부확인을 위한 「365일 스마트 희망시그널 운영」
 - 부산도시기스 협약 IoT 비대면 고독사 예방 서비스 시범사업 실시 : 200세대
- 통합사례관리로 맞춤형 복지서비스 구현
 - 사례관리사 역량강화를 위한 비대면 전문교육 실시
 - 사례관리 활성화를 위한 사례회의, 간담회, 솔루션회의 등 실시

□ 이웃돕기 활성화로 나눔문화 확산

- 이웃돕기 활성화로 행복한 남구 조성
 - 이웃돕기 성금(품) 지원 및 자원연계 : 88천명 1,993백만원
 - 저소득층 자녀 교복지원사업 : 160명 48백만원 지원(인당 305천원)
 - 희망의 연결고리사업 추진 : 언론게재 등으로 후원금 25,460천원 모금
 - 동행푸드마켓 및 기초푸드뱅크 운영으로 기부식품 제공 활성화
- 긴급지원사업 추진으로 위기가구 지원 : 2,249건, 1,396백만원

□ 주민생활현장의 공공서비스 연계 강화사업 추진 행안부 공모사업

- 보다 나은 동 지역사회보장협의체 만들기
 - 동 지역사회보장협의체 지원조직 구성 및 운영 : 동 지사협 매니저 14명
※ 핵심 실무자 선진지 견학 : 광주 광산구 우산동, 1회 8명 참여
 - 동 지역사회보장협의체 인큐베이팅 : 4개동 선정, 컨설팅 및 역량강화교육
 - 우리동네 서포터즈 구성 : 동 지역사회보장협의체 위원 34명(동별 2명)
- SNS공간 플랫폼 ‘마주봄’ 블로그 제작·운영
 - 서포터즈 활동 내역 게시 공유 : 회원수 312명
- 우리동네 공유공간 조성 : 2개소(대연4동, 감만2동)
- 마을공익활동 주민모임 지원 : 5개 모임
- 사업예산 : 100백만원(국비 50백만원, 구비 50백만원)

2020년 상급기관 평가

- 2020년 부산사회복지공동모금회 희망2020나눔캠페인 ▷ 최우수기관

평생교육과

□ 배우고 실천하고 나누는 평생학습인(人) 양성

- 등대빛 아카데미 운영 : 국악인 남상일 등 3회 8,845천원
- 가족특화프로그램 운영 : 슈퍼대디 교실 등 5개 강좌 8,000천원
- 평화특화프로그램 운영 : 남구이야기 설화 창작하기 등 4개 강좌 8,000천원
- 학습형일자리 창출 : 소상공인 배달장사 등 22명
- 행복학습매니저 운영 : 1~4기 수료자 39명

□ 지역자원연계 평생학습 네트워크 활성화

- 행복(평생)학습센터 운영 : 82개 강좌 13,299명
- 남구시민대학(원) 운영 : 상·하반기 157명
- 공기관, 민간기관 협력·지원 : 대학 등 18개 기관 68,000천원
- 평생학습 우수동아리 공모 지원 : 17개 동아리 17,000천원
- 온라인교육 활성화 : 남구평생교육TV 유튜브 채널 신규 개설

【평생학습센터 밴드(2,758명), 카카오톡 채널(1,737명), 유튜브(731명) 총 5,226명 가입】

□ 더불어 함께 누리는 평생학습문화 구축

- 소외계층 평생학습 지원 : 한글교실, 과학교실 20개소
- 장애인 평생교육 프로그램 운영 : 3개 기관 16개 강좌
- 평생교육협의회 및 실무위원회 운영 : 공모심사, 정보교류 등 2회 개최

□ 경쟁력 있는 교육환경 조성을 위한 학교 지원 확대

- 무상교육비 지원 : 15개교 141,906천원
- 무상급식비, 친환경 학교급식비 지원 : 52개교 1,442,368천원
- 교육환경 개선을 위한 교육경비 지원 : 28개교 299,500천원
- 학교 다목적강당 지원 : 2개교 750,000천원
- 초등학생 생존수영 실기교육 운영 지원 : 21개교 91,253천원
- 사립유치원 및 학교 방과후과정 운영 지원 : 32개원 43,600천원

□ 청소년 맞춤형 복지 지원 강화

- 청소년상담복지센터 운영(상담, 교육 등) : 2,766명 2,879건
- 학교 밖 청소년 지원(자립, 취업 등) : 238명 5,231건
- 청소년 유해업소 계도·캠페인 : 5회 60개소
- 청소년 특별지원 및 건강지원 : 489명 52,460천원
- 청소년증 발급을 통한 청소년 복지증진 : 724건 3,964천원
- 장학재단운영(장학금 지급) : 29명 34,253천원

□ 디지털 정보 이용환경 조성 및 정보격차 해소

- 정보화교육 실시 : 주민 13회 240명
- 정보취약계층 지원 : 사랑의 그린PC 12대, 정보통신보조기기 7대

□ 안정적인 구정 정보화 추진을 통한 대민서비스 향상

- 주요 행정정보시스템 유지관리체계 구현 및 운영
- 공통기반 및 재해복구시스템(행안부↔부산시↔남구) 운영
- 인터넷 웹서비스 가상화 구축 운영

□ ICT 정보화 기반 확충 및 정보보안 체계강화

- 노후 업무용PC 132대 교체 및 업무용 소프트웨어 171본 보급
- 직원 정보보안 마인드 제고를 위한 사이버 보안진단의 날 운영(매월)
- 최신 침입방지시스템 교체로 행정정보망 보호 강화

2020년 상급기관 평가

- 2020년 교육부 평생학습도시·재지정
- 2020년 교육부·국립특수교육원 장애인평생학습도시 운영사업·선정
- 2020년 유네스코 글로벌 학습도시 네트워크(GNLC)·신규 가입

주민복지과

□ 안전하고 투명한 노인복지시설 운영 및 지원

○ 활기찬 노년을 함께하는 경로당 기능보강 및 운영 활성화

－ 경로당 노후 시설 개·보수 : 57개소 172백만원

※ 경로당내 필요물품 지원 11개소 7백만원, 물품이전 13개소 2백만원

－ 경로당 운영비, 냉·난방비 및 양곡지원 : 173개소 321백만원

○ 노인복지시설 등 운영 지원 및 지도·점검 강화

－ 노인복지시설 등 운영 지원 : 3개소 1,097백만원

－ 노인의료·재가노인복지시설 운영 지원 : 15개소 505백만원

－ 노인복지시설 및 법인 지도점검 및 안전점검 : 15회(정기 및 수시)

□ 행복한 노후! 안정적 일자리 및 여가생활 지원

○ 일하는 기쁨! 행복한 노인일자리 사업 운영

－ 참여기관 및 참여인원 : 6개 기관 4,079명 11,204백만원

※ 일자리유형 ▶ 공익활동형, 사회서비스형, 시장형, 취업알선형

○ 100세 시대! 행복한 노후를 위한 여가생활 지원

－ 노인대학 프로그램 운영 지원 : 13개소 12백만원

－ 평생교육 프로그램 운영 지원 : 1개소 40개 프로그램 17백만원

□ 편안한 노후생활 지원 및 맞춤형 돌봄체계 구축

○ 기초연금 지원 및 관리의 내실화 : 38,225명 113,156백만원

○ 저소득 재가노인 식사배달 지원 : 4개 기관 149명 87백만원

※ 경로식당 무료급식소 관리·지원 : 334명 250백만원

○ 무의탁·저소득 노인세대 지원 : 위로금(연2회), 건강보험료(1,000세대/12회)

○ 노인맞춤 돌봄서비스 지원 : 4개 기관 2,447명 2,949백만원

※ 독거노인 응급안전알림서비스 운영(185명), 안부전화드리기(4,370명)

2020년 상급기관 평가

○ 2020년 보건복지부, 2019 노인일자리 수행기관 평가(남구시니어클럽) ▶ 우수기관

○ 2020년 노인맞춤돌봄서비스 수행기관 중간평가 결과

－ 용호종합사회복지관 부설 용호재가노인지원서비스센터 ▶ 보건복지부장관상 수상

□ 장애인 자립도모 및 생활안정 지원

- 장애인 자립생활체험홈 운영 : 4명 28백만원
- 장애인 근로작업장 지원 : 1개소 25백만원
- 거주시설 퇴소장애인 자립정착금 지원 : 6명 42백만원
- 맞춤형 일자리(일반형 및 복지일자리) 제공 : 94명 1,282백만원
- 저소득 장애인 생활안정 지원
 - 장애인연금 1,886명 5,563백만원 / 장애수당 1,897명 906백만원
 - 장애재활수당 590명 207백만원 / 진단비,검사비 지원 123명 3백만원

□ 장애인복지시설 운영 지원 및 관리·감독 강화

- 장애인 거주시설 등 운영비 지원 : 15개소 6,839백만원
- 장애인자립생활지원센터 운영 지원 : 1개소 175백만원
- 장애인거주시설 기능보강사업 추진 : 45백만원(휠체어리프트장착차량지원)
- 장애인복지시설 지도 점검 : 2회 16개소 ▷ 시정 20, 주의 15

□ 장애인 인식개선 및 활동편의 지원

- 편견·차별 방지를 위한 장애인 인식개선 교육 : 사이버교육 시행
- 장애(아동) 발달재활 및 활동서비스 제공 : 1,057명, 11,167백만원
- 장애인전동보장구 충전기 그늘막 설치 : 1개소 2백만원
- 장애인전용주차구역 단속 계도활동(공공근로 등) : 9명 6,764건
 - 불법주차 과태료부과 : 2,356건 195백만원

□ 아동이 더 건강하고 행복한 드림스타트!

- 아동통합사례관리 : 195세대 290명(2020.12월 기준)
- 필수 맞춤형 서비스 제공 : 연46개 프로그램
 - 심리·언어·감각통합치료, 멘토-멘티「행복한 동행」, 유아 및 초등체육 및 맞춤형 운동, 댄스교실, 창의놀이 교실 등 1:1 방문 수업
- 드림스타트사업 지원기구 운영 : 운영위원회, 슈퍼비전, 실무워킹그룹
- 드림스타트 아동 방문모니터링 및 안전교육 실시 : 241세대355명
- 드림스타트 시범평가기관 선정 : 부산3개구(남,수영,연제) ※ 전국 40개소
- 드림아이방 꾸미기 : 아동 8가구, 예산1,000만원(후원금)

2020년 상급기관 평가

2020년 드림스타트 사업평가 정부포상(국무총리상) 수상

▷ 우수기관

여성아동과

□ 양성평등 문화 정착을 통한 여성친화도시 조성

- 성별영향분석평가 업무 추진: 자치법규 47건, 사업 28건
- 공무원 성인지 역량강화 교육: 1회 19명
- 여성의 사회참여 확대를 위한 여성단체 지원: 4개 단체 11백만원
- 여성 역량강화를 위한 오류도여성대학 운영: 2주 4강좌 연182명 2.6백만원

□ 출산 장려 및 사회적 약자를 위한 가족친화환경 조성

- 출산지원금 및 출산축하용품 지원: 3,327명 560백만원
- 초 등 학 교 입 학 축 하 금 지 원: 708명 141백만원
- 아 동 수 당 지 원 사 업: 137,400명 13,740백만원
- 아동양육 한시지원 아이돌봄쿠폰 지원: 21,997명 6,676백만원
- 「찐 놀이가 남구!」 놀이페스티벌 개최: 놀이혁신 선도지역 선포식
- 가정폭력상담소 『희망의 전화』 운영 지원: 1개소 145백만원
- 아동과 여성이 안전한 안심귀갓길 조성: 그림자조명 등 5개소, 12백만원
- 직원 폭력예방 상시자가학습(SCLS)운영: 6개월 780명 3백만원

□ 다양한 가족 구성원이 함께 행복한 돌봄사회 조성

- 한 부 모 가 족 양육 및 자립: 956명 1,599백만원
- 한 부 모 복 지 시 설 지 원: 1개소 281백만원
- 다 문 화 가 족 지 원 사 업: 4회 9백만원
- 아 이 돌 봄 지 원 사 업: 1,905가구 1,950백만원
- 다함께 돌봄센터 설치 및 운영: 1개소 8명 61백만원
- 지 역 아 동 센 터 운 영 지 원: 17개소 412명 1,641백만원

□ 일상의 행복이 소중한 요보호아동 지원

○ 보호가 필요한 아동 지원으로 건강한 사회 구성원 양성

- 가정위탁 보호아동 양육비 지원: 36명 93백만원
- 아동입양 가정 입양비용, 입양축하금, 아동양육수당 지원: 60명 119백만원
- 아동이 만 18세가 되어 시설 퇴소시 지원: 185백만원
- 아동생활시설 7개소 74명에게 생계비 등 479백만원 지원
- 코로나19관련 방역물품 지원: 10회 9,508개(마스크 9,466개 손소독제 42개)

○ 따뜻한 울타리가 되어주고 있는 아동생활시설 지원

- 종사자 인건비, 운영비등 지원: 1,408백만원
 - 아동양육시설(새빛기독교보육원) 1개소 37명
 - 아동생활시설(그룹홈) 6개소 37명
- 생활환경개선을 위한 시설 기능보강 : 2회 15백만원

□ **아동학대조사 공공화 사업 추진**

- 아동학대조사 전담팀 구성: 2020. 7. 1.
- 아동학대전담공무원 3명 배치: 2020.11월
- 아동학대 신고·접수 처리 건수: 31건(20.10월~12월)
- 야간/주말/휴일 신고접수 및 응급출동 당직 실시
- 아동학대 정보연계 대응 협의체 구성 및 운영: 2회
- 공공연계 및 아동학대 판단을 위한 자체사례회의 개최: 7회

□ **신뢰할 수 있는 보육환경 조성 및 공공성 강화**

- 국공립 어린이집 및 공공형 어린이집 확대: 21개소 ⇒ 27개소
- 평가인증 어린이집 지원 확대: 119개소 ⇒ 122개소
- 열린 어린이집 운영: 29개소
- 어린이집 지도점검 실시: 정기및특별점검 7회 135개소

□ **수요자 중심의 맞춤형 보육 강화**

- 취약 보육서비스 운영 : 25개소(장애아보육8, 야간연장15, 영아전담2)운영
- 시간제 보육 서비스 운영 지원: 3개소 3개반 운영

□ **부모의 보육·양육부담 경감**

- 보 육 료 지 원: 4,539명 27,169백만원
- 어린이집 미이용 아동 양육수당 지원: 2,810명 5,249백만원

□ **어린이집 지원 내실화**

- 보 육 교 직 원 인 건 비 지 원: 38개소 307명 5,726백만원
- 보육교직원 처우개선(교통수당 장려금수당 등) 지원: 136개소 1,071백만원
- 어린이집 운영비 지원(교재교구비, 냉·난방비 등): 136개소 307백만원
- 코로나19 대비 어린이집 방역지원:
 - 방역 인력 지원 : 희망알리 71개소 75명 배치
 - 방역 물품비(마스크·소독용품) 지원 : 135개소 43백만원

2020년 상급기관 평가

- 2020년 지역사회 놀이혁신 활성화 유공 ▷보건복지부장관상 수상

생활보장과

□ 저소득 주민지원 및 복지재정 누수방지

- 기초 생계급여(일반) : 5,193세대 24,494백만원
- 저소득주민 특별지원 · 부산형 기초보장 급여 : 741세대 156백만원
- 해산 · 장제 급여 : 255명 203백만원
- 정부양곡지원사업 : 월4,142세대 총164백만원
- 코로나19 저소득층 한시생활지원 : 9,422세대 5,528백만원
- 부정수급자 보장비용 징수 및 결손처분 : 101건 59백만원
- 코로나 19 위기가구 긴급생계지원 : 2,577가구 1,621백만원

□ 의료급여 수급자 합리적 의료 이용으로 삶의 질 향상

- 의료급여 과다이용자 맞춤형 사례관리 : 고위험군 등 931명
- 의료급여일수 연장, 선택 의료급여기관 승인 : 13회 4,284건
- 신규수급자 의료급여제도 교육 : 30명
- 의료급여 수급자 현금급여 지원 : 1,180건, 295백만원(요양비외1종)
- 의료비 보전을 위한 건강생활유지비 사용 잔액 지급 : 2,933명 87백만원

□ 지역자활센터 운영 지원 및 자활근로사업 추진

- 남구지역자활센터 운영 활성화
 - － 근무환경개선을 위한 지역자활센터 이전 : 동명빌딩 2층(용당동)
 - － 운영 및 기능보강을 위한 사회복지기금 지원 : 216백만원
 - － 사업단 매출 적립금을 통한 자활사업 활성화 지원 : 125백만원
- 자활근로사업 추진 : 커피 1호점 등 49개 사업장 236명 3,448백만원

□ 주거지원 강화를 통한 촘촘한 주거복지 안전망 구축

- 기초수급자 임차급여 지급 : 7457세대 10,363백만원
- 기초수급자 수선유지급여(집수리)사업 시행 : 84세대 610백만원
- 취약계층 공공(영구·매입·전세)임대주택 입주 상담 및 연계 : 586세대
- 비주택거주자 공공임대주택 이주수요 발굴 및 이주지원 : 604세대
- LH 매입임대 연립주택 옥상텃밭 설치 · 운영 : 5개동 47세대

□ 복지수급자 관리를 위한 확인조사 강화

- 복지수급자 정기(월별) 자격 변동사항 확인조사 : 3,024건
 - 보장중지 581건, 급여변동 794건, 급여유지 1,826건, 기타(전출) 3건
- ※ 코로나19감염병 대응을 위한 정기확인조사 추진방식 변경에 따라 상반기(4~6월) 정기 확인조사는 월별 확인조사로 대체 실시
- 인적자료(가족관계등록부 등) 및 금융동의서 정비 : 5,491건
- 기초수급자 및 한부모가족 일용근로소득자 소득 확인조사 : 2,001건
- 사적이전소득, 부양비(보장기관 소득확인 부과자) 조사 : 1,801건
- 기초수급자 및 한부모가족 대학생 재학여부 조사 : 1,409건

□ 사실조사 강화로 수급자격 신뢰성 확보

- 기초수급자 가족관계 해체자 확인조사 : 1,007건
- 근로 무능력자의 근로능력 판정 실시 : 759건
- 조건부과유예 가구(간병, 양육등) 확인조사 : 180건

□ 복지급여 신청자 조사 결정

- 맞춤형급여 : 4,944세대 7,925명(기초생계, 의료, 주거, 교육 중복)
- 차 상 위 : 1,010세대 2,523명(본인부담경감, 장애인, 자활, 확인)
- 한부모가족 : 186세대 462명 ○ 장애인연금 : 241세대 313명
- 기 초 연 금 : 4,310세대 6,465명 ○ 초중고교육비 : 520세대 2,080명

□ 맞춤형 민원안내서비스 제공

- 알기쉬운 복지가이드북 제작 : 6,000부
- 복지업무 담당자 역량키움 교육 실시 : 2회 96명

□ 기초수급 신청자 권리구제 및 복지서비스 연계

- 가족관계해체 등 복지급여 신청자 권리 구제 : 12회, 197세대(313명)
- 기초수급 부적합 가구 타 서비스 적극 연계 : 279세대 478명

2020년 상급기관 평가

- 2020년 보건복지부 지역자활센터 간이평가 ▷ 우수지역자활센터 운영비 19백만원
- 2020년 국토교통부 공모 「비주택거주자 주거상향 지원사업」 선정
▷ 전국 11개 지자체 (부산시 : 남구), 사업기간 2년 연장 지자체 선정

2021 업무계획

목 표	평화로운 백년을 함께 준비하는 포용의 복지교육도시 남구
-----	--------------------------------

중점 추진 과제	복지정책과	<input type="checkbox"/> 소통하고 함께하는 따뜻한 지역복지 전개 <input type="checkbox"/> 주민의 삶에 빛이 되는 희망복지 실현 <input type="checkbox"/> 모두가 행복한 지역사회 통합돌봄 기반 구축
	평생교육과	<input type="checkbox"/> 지속가능한 평생학습인(人) 선제적평생학습체계 평생학습도시 조성 <input type="checkbox"/> 교육의 공공성 강화 및 청소년 보호 <input type="checkbox"/> 지능형 지역정보화 구축 및 디지털 정보문화 확산
	주민복지과	<input type="checkbox"/> 어르신이 건강하고 즐거운 노인복지 실현 <input type="checkbox"/> 장애인 자립지원을 위한 맞춤형 서비스 제공 <input type="checkbox"/> 아동이 더 건강하고 행복한 드림스타트!
	여성아동과	<input type="checkbox"/> 일상이 변화하는 행복복지 확대 <input type="checkbox"/> 내집같은 보살핌으로 몸과 마음이 건강한 아동생활 지원 <input type="checkbox"/> 함께 키우고 함께 웃는 든든한 보육환경 마련
	생활보장과	<input type="checkbox"/> 더 많은 구민의, 더 나은 기본생활 보장 <input type="checkbox"/> 자활능력 향상 및 주거복지 안전망 확대 <input type="checkbox"/> 신뢰받는 복지서비스 관리체계 구축 <input type="checkbox"/> 신속·정확한 조사로 복지체감도 향상

복지정책과

소통하고 함께하는 따뜻한 지역복지전개

[복지기획팀]

- ❖ 지역복지 네트워크 활성화로 참여형 복지체계 구축
- ❖ 민관협력 강화로 지역주민의 삶의 질 향상

□ 지역사회보장협의체 활성화로 지역복지 증진

- 추진기간 : 1월 ~ 12월
- 대 상 : 구 및 동 지역사회보장협의체(18개)
- 주요내용
 - 회의 정례화로 협의체 조직력 강화 : 대표(연2회), 실무(연6회), 동(월1회)
 - 제4기 지역사회보장 연차별 계획 수립시행 : 5개 전략사업, 27개 세부사업
 - 협의체 역량강화를 위한 위원 교육 및 워크숍 개최 : 연2회
 - 지역문제 해결을 위한 민관협력사업 발굴 및 추진

□ 민·관 협력을 통한 빈틈없는 복지서비스 지원

- 기 간 : 1월 ~ 12월
- 참여기관 : 사회복지기관 및 유관기관
- 주요내용
 - 복지거버넌스 회의 운영으로 복지현안 논의 및 협력사업 추진 : 분기1회
 - 민·관 파트너십 구축을 위한 사회복지사 『역량강화사업』 추진: 11월
※ 코로나 19 지속시 권역별 지구별 워크숍 및 토크 콘서트로 진행
 - 복지사업 홍보 및 체험을 위한 복지박람회 개최(10월)
 - 종합적인 복지서비스 수행을 위한 사회복지관 지원(3개소, 2,281백만원)

□ 보훈가족 예우·지원 사업 추진

- 기간/예산 : 1월 ~ 12월 / 1,532백만원(시비1,320, 구비212)
- 대 상 : 보훈단체(10개), 국가유공자, 참전유공자 등 1,400명
- 주요내용 : 보훈단체 관리 및 보조금 지급, 국가유공자 및 참전유공자 등 지원

주민의 삶에 빛이 되는 희망복지 실현

[희망복지지원팀]

- ❖ 찾아가는 복지서비스 구현을 위한 복지안전망 구축
- ❖ 통합사례관리로 맞춤형서비스 제공
- ❖ 이웃이 이웃을 돕는 나눔문화 확산으로 희망 남구복지 실현

□ 찾아가서 보살피는 복지사업 시행

- 복지사각지대 Zero화를 위한 복지안전망 구축!
 - 촌촌복지단 운영으로 복지사각지대 발굴·지원
 - 365일 스마트 희망시그널 사업 운영으로 1인가구 안부 확인
 - 부산도시가스 협약 IoT 비대면 고독사 예방 서비스 시범사업 지속 실시
- 맞춤형 복지서비스 제공을 위한 통합사례관리 수행
 - 기간 : 1월 ~ 12월
 - 대상 : 복합적인 지원이 필요한 저소득 취약계층(300세대)
 - 내용 : 사례회의를 통한 경제적, 정신적, 환경적 문제 지원

□ 위기가구! 긴급지원사업으로 신속한 보호

- 기간/예산 : 1월 ~ 12월 / 1,200,000천원
- 대 상 : 주소득자의 실직, 사망 등으로 생활유지가 어려운 가구
- 내 용 : 생계비, 의료비, 주거비 등 지원

□ 이웃돕기 확산으로 행복한 남구 조성

- 오륙도 5,600원 모금 사업 실시
 - 모금방법 : 구 및 17개동 지역사회보장협의체별 모금계좌 개설
 - 사업내용 : 모금된 돈으로 구 및 동 이웃돕기 자체사업 시행
 - 2020년까지 모금액 : 406,481천원
- 희망의 연결고리 사업 추진
 - 모금방법 : 남구신문에 어려운 이웃 사연 게재로 후원금 모금
 - 사업내용 : 모금된 후원금을 대상자 가정에 입금
 - 2020년 모금액 : 25,460천원

모두가 행복한 지역사회 통합돌봄 기반 구축

[통합돌봄팀]

- ❖ 지역 특성 및 여건에 맞는 통합돌봄 모델 개발
- ❖ 민관협력 사회안전망 확충을 통한 통합서비스 지원체계 구축

□ 통합돌봄 운영 기반 구축

- 케어안내창구 설치·운영 : 동행정복지센터(마을건강센터 설치 동), 복지관
- 지역케어회의 운영 : 복합적 욕구 해결을 위한 다직종 전문가로 구성
- 커뮤니티케어 선도사업 추진기관 벤치마킹 : 2개구
 - 보건복지부 선도사업 추진(부산진구, 북구), 부산형 추진(수영구, 기장군)
- 홍보 및 교육사업 추진

□ 장애인 자립지원을 위한 커뮤니티케어 운영

- 동행정복지센터, 복지관 케어안내창구 운영
 - 퇴원(재가)환자 케어안내창구 의뢰 → 민관자원 활용 돌봄 지원
- 통합돌봄 대상자를 위한 돌봄사례회의 실시
 - 참여기관 : 구 통합돌봄팀, 파크사이드재활병원, 사회복지관 등
- 장애인 지역사회 적응, 자립 프로그램 운영 : 장애인자립생활센터

□ 민관협력 사회안전망 확충

- 민·관 협의체 구성·운영 : 보건소, 복지관 등 유관기관으로 구성 된 협의체를 통해 활용 가능한 사업 공유 및 남구형 프로그램 개발
- 동 지역사회보장협의체 활동 강화 : 지역내 자원 발굴 및 서비스 연계

자 체 사 업

1. 남구종합사회복지관 개보수 공사

- ❖ 1990년 준공된 건물로, 건물의 노후화로 인한 누수, 소방시설의 노화, 배수관로 막힘 등 건물에 전반적인 문제가 발생
- ❖ 시설의 안전성을 확보하고 이용자에게 쾌적한 환경을 제공

□ 사업개요

- 위 치 : 남구 동제당로 258(우암동)
- 사업규모 : 3개동 1961.29m²
- 사업기간 : 2020. 7. ~ 2021. 3.
- 사업내역 : 외벽방수·창호교체·급수배관·소방시설 교체 공사 등
- 사 업 비 : 1,071백만원(특별조정교부금 1,000 구비 71)
 - 공사비 : 933, 설계·감리비 67, 이전비용 71

□ 사업비 ☞ 1,071백만원

재 원	사업비	기투자	2021년	2022년	2023년~
계	1,071	1,071			
특별조정교부금	1,000	1,000			
구 비	71	71			

□ 추진상황 및 계획

- ‘20. 7. : 사업추진 세부계획 수립
- ‘20. 9. ~ 10. : 설계용역 추진
- ‘20. 11. ~ 12. : 시행업체 공개입찰 및 선정
- ‘20. 12. 28. : 공사 착공
- ‘21. 3. 27. : 공사 완료 및 준공

자 체 사 업

2. 지역사회보장 실무분과 활성화사업 『Work Together』

- ❖ 지역사회보장협의체 실무분과 역량강화 및 연계·협력 강화로 지역문제 발굴 및 해결능력 강화
-

☐ 사업개요

- 기 간 : 2021. 1. ~ 10.
- 대 상 : 8개 실무분과 위원 84명
- 사업내용
 - 분과별 특강 및 토론 : 분과특성에 맞는 특강 및 정책토론을 통한 전문역량강화
 - 분과장 간담회 : 분과장 간담회를 통한 분과 간 소통 및 협력체계 구축
 - Total Workshop : 전체 분과 워크숍을 통한 지역문제 발굴 및 해결

☐ 소요예산

- 소요예산 : 3백만원 (시비2.1, 구비0.9)

☐ 추진상황 및 계획

- ‘20. 10.~21. 2. : 실무분과 점검 및 재구성
- ‘21. 3. ~12. : 실무분과 전체 워크숍 개최(2회)
 - ※ 코로나19 상황 지속시 일정 및 방법 변경 예정
- ‘21. 4.~10. : 격월 1회 실무분과장 간담회
- ‘21. 6.~10. : 분과 별 특강(분기당 2개 분과)

자 체 사 업

3. 비대면 시대, 교육용 스마트기기 지원사업

- ❖ 코로나19 확산으로 인한 비대면 수업 추진에 따라 교육용 스마트기기의 필요성 대두
 - ❖ 저소득 가정 중·고교 학생에게 교육용 스마트기기를 지원함으로써 경제적 부담을 덜어주고 안정적인 교육환경 제공
-

□ 사업개요

- 추진기간 : 2021. 1. ~ 12.
- 지원대상 : 저소득가정 중·고교 학생 60명
- 사업내용 : 남구청 및 남부교육지원청 직원급여 1,000원 미만 자투리 모금액 등으로 저소득 가정 중·고교 학생들에게 교육용 스마트기기 지원
- 2020년 모금액예상액 : 30백만원
※ 2020. 1. ~ 12. 모금액으로 사업 진행 예정

□ 추진상황 및 계획

- 「부산광역시 남구 교복 지원 조례」 제정에 따라 저소득층 교복지원 사업 변경 필요
 - ☞ 저소득가정 중·고교 학생 교육용 스마트기기 지원 사업으로 변경 추진하고자 함
- 2020. 11.~12 : 저소득층 교복지원사업 협약 사항 변경(공동모금회) 및 관계기관 협의, 사업계획 수립
- 2021. 1. ~ 12. : 사업 시행

자 체 사 업

4. 사회적 고립가구 희망담은 장바구니 사업

- ❖ 사회적 고립가구에 대하여 구 통합사례관리사가 장보기 동행을 실시하여 사회적 관계망 회복을 도와 지역사회 참여 유도
-

□ 사업개요

- 사업기간 : 2021. 3. ~ 12.
- 지원대상 : 구 통합사례관리 신규대상자 10세대(대상자별 2~4회)
- 사업내용
 - 대상자가 필요한 물품을 결정(자기결정권 부여)
 - 담당 통합사례관리사가 쇼핑점까지 동행
 - 대상자가 필요한 물건 직접 구매 후 함께 귀가
- 소요예산 : 2백만원
 - ※ 2021년 오륙도 5,600원 특화사업으로 추진예정(모금사업비로 집행)

□ 추진계획

- 2021. 3. : 사업 계획 수립
- 2021. 4.~12. : 사업 시행

자 체 사 업

5. 통합돌봄 창구 개설 운영

- ❖ 돌봄이 필요한 가구에 대한 다양한 욕구 상담, 유관기관 간 서비스 연계로 맞춤형 돌봄서비스 제공
 - ❖ 유관기관간 연계·협력으로 서비스 중복누락 방지
-

□ 사업개요

- 추진시기 : 2021. 4. ~ 12.
- 운영대상 : 7개소(행정복지센터 4개동, 복지관 3개소)
- 운영방법 : 마을건강센터가 설치된 동 희망복지팀 우선 시행
- 내 용
 - 대상자 발굴 및 최초 접촉 창구로 통합돌봄서비스 종합 상담
 - 단순연계, 심층관리 대상 분류 및 유관기관 서비스 연계 및 관리
 - 협약 의료기관(파크사이드 재활의학병원) 의뢰 환자 서비스 지원

□ 추진상황 및 계획

- 2020. 6. 23. 파크사이드 재활의학병원 지역사회통합돌봄 활성화 업무협약
- 2021. 4. 동 행정복지센터 및 복지관 통합돌봄 창구 개설
- 2021. 5.~ 통합돌봄 창구 운영, 실적 관리

평생교육과

[평생학습팀]

- ❖ 포스트 코로나 시대를 맞이한 선제적 평생학습체제 구축
- ❖ 평생교육 연계 기관과 협력 네트워크로 지속가능발전 추구

□ **지**속가능발전을 추구하는 학습생태계 구축

- 기간/예산 : 2월 ~ 12월 / 85백만원 (구비)
- 대 상 : 18개 평생교육기관 및 17개 학습동아리
- 사업 내용
 - 평생교육기관과 협력으로 특색 있는 평생교육사업 발굴
 - 지역 내 자발적으로 구성된 평생학습 동아리 활동 지원
 - 평생학습 관계자 벤치마킹(상반기), 네트워크 활성화 워크숍(하반기) 개최
 - 유네스코 글로벌 학습도시 네트워크 회원국 간 우수사례 공유

□ **평**생학습인(人) 양성으로 남구다운 배움 실천

- 기간/예산 : 1월 ~ 12월 / 380백만원 (구비)
- 대 상 : 지역주민 또는 취약계층(장애인, 다문화가정 등)
- 사업 내용
 - 행복(평생)학습센터 운영(100개 강좌) · 소외계층 평생학습 지원
 - 평화 · 가족 특화 프로그램 운영, 트램해설사 등 8개 강좌
 - 남구 시민대학(원) 120명 / 등대빛 아카데미(연4회) 600명

□ **선**제적 평생학습체제 구축으로 평생학습문화 조성

- 온라인 평생학습 확대 : 유튜브 남구 평생교육tv 학습 콘텐츠 제공 (월2회)
- 남구 평생학습 온라인 주간 운영 : 온라인(Live, 녹화), 전시 · 체험 등
- 제7회 부산 남구 평생학습 박람회 개최 : 기관 · 지역별 행사운영(2회)

교육의 공공성 강화 및 청소년 보호

[교육지원팀]

- ❖ 무상교복 지원을 통한 교육의 공공성 강화 및 보편적 교육 복지 완성
- ❖ 청소년 복지 · 활동 지원 및 보호 강화로 안전하고 건강한 성장 도모

□ 교육의 공공성 강화 및 보편적 교육 복지 완성

- 기간/예산 : 1월 ~ 12월 / 3,158백만원 (구비)
- 대 상 : 72개소(초 21, 중 13, 고 15, 특수 3, 유치원 20)
- 사업 내용
 - 무상교복, 무상교육, 무상급식(친환경 급식비) 지원
 - 교육환경 개선을 위한 교육경비 지원
 - 초등학생 생존수영 실기교육, 사립유치원 방과후 과정 운영 지원

□ 창의·융합 인재 육성을 위한 교육사업 추진

- 기간/예산 : 1월 ~ 12월 / 370백만원 (구비 235, 교육청 135)
- 대 상 : 남구 진로교육지원센터, 부산상상&창의공장(건립중)
- 사업 내용
 - 남구 진로교육지원센터 운영비 지원(교육청과 1:1 대응투자)
 - 부산상상&창의공장 체험활동 프로그램 참가경비 지원

□ 청소년의 건강한 성장을 위한 맞춤형 지원 강화

- 기간/예산 : 1월 ~ 12월 / 597백만원 (국비 215, 시비 178, 구비 204)
- 대 상 : 9세 이상 24세 이하 청소년
- 사업 내용
 - 청소년상담복지센터 및 학교밖청소년지원센터 운영
 - 청소년 특별지원(생활, 학업지원 등) 및 건강지원(보건위생물품)
 - 청소년증 발급 및 청소년참여위원회를 통한 활동 지원
 - 청소년 유해환경 계도·단속·캠페인을 통한 청소년 보호
 - 장학생 선발·지원 및 장학기금 운영

지능형 지역정보화 구축 및 디지털 정보문화 확산

[정보화팀]

- ❖ 효율적인 행정업무를 위한 기반 확충 및 정보시스템의 안정적 운영
- ❖ 취약계층 정보격차 해소, 개인정보 및 정보보호체계 운영 강화

□ 행정정보 운영환경 개선 및 신기술 도입 등 정보화 기반 확충

- 기간/예산 : 1월 ~ 12월 / 1,106백만원 (구비)
- 사업내용
 - 서울, 온-나라 등 주요 행정정보시스템 상시 유지관리
 - 행정정보자원 통합·관리 인프라 구축
 - PC 258대 교체, 한글2020 250본 라이선스 계약, MS오피스2019 100본 구매
 - 백본 스위치·시 외부망 스위치 교체

□ 디지털 정보이용능력 제고 및 정보격차 해소

- 기간/예산 : 1월 ~ 12월 / 21백만원 (구비)
- 사업내용
 - 주민·직원 대상 정보화 교육 운영 : 총1,100명(29회)
 - 정보취약계층 지원 : 사랑의 그린PC, 정보통신보조기기 보급

□ 사이버 보안을 위한 개인정보 및 정보보호 체계 강화

- 기간/예산 : 1월 ~ 12월 / 112백만원 (구비)
- 사업내용
 - 정보보호시스템(방화벽 등) 운영 및 모니터링 강화
 - 서버용 컴퓨터 및 업무용PC 최신 바이러스 백신 보급
 - 개인정보보호 자가학습시스템 및 사이버 보안진단의 날 운영(월1회)

공 모 사 업

1. 한글교실(성인문해교육) 지원사업

- ❖ 비문해·저학력 성인의 교육기회 제공을 통한 생활능력 향상 및 사회활동 참여기회 확대를 위해 문자해득 지원

☐ 사업개요

- 사업기간 : 매년 1월 ~ 12월
- 사업대상 : 비문해 및 저학력 성인, 다문화가정 등
- 사업내용
 - 지자체(직영), 평생교육시설, 비영리민간단체 등 문해교육 프로그램 운영 지원
 - 시·군·구 기초자치단체는 국가보조금 대비 대응투자 확보 필수
- 주최 및 주관 : 교육부 / 국가평생교육진흥원 국가문해교육센터

☐ 사업비 ☞ 99백만원(국비 25, 구비 74)

재 원	사업비	기투자	2021년	2022년	2023년~
계	303	-	99	101	103
국 비	78	-	25	26	27
구 비	225	-	74	75	76

☐ 추진상황 및 계획

- 2021. 2. : 성인문해교육 지원사업 공모신청
- 2021. 3. : 사업 선정 결과 발표
- 2021. 4. ~ 12. : 프로그램 운영 및 결과보고

자 체 사 업

1. 세상을 바꾸는三生(평생·생생·상생) 프로그램 운영

❖ 포스트 코로나 시대를 맞이하여 학습공백을 최소화하고 주민의 요구에
맞춰 비대면(언택트)교육으로 내실 있는 평생교육 프로그램 운영

□ 사업개요

- 사업기간 : 2021. 3. ~ 12.
- 사업대상 : 남구 주민, 평생교육관계자
- 사업내용
 - 평생 프로그램 : 유튜브 남구 평생교육tv 채널을 통해 평생교육
강사의 유익하고 알찬 강의 매월 2회 업로드
 - 생생 프로그램 : 가족과 함께 요리수업 등 비대면 실시간 강의
(줌, 구글미트 등) 진행
 - 상생 프로그램 : 평생학습관계자(강사, 실무자, 동아리, 매니저 등)
대상으로 비대면 프로그램 사용법 특강

□ 사업비 ☞ 18백만원(구비 18)

재 원	사업비	기투자	2021년	2022년	2023년~
계	18	-	5	6	7
구 비	18	-	5	6	7

□ 추진상황 및 계획

- 2021. 3. : 사업계획 수립, 강사진 확보
- 2021. 4. ~ 12. : 수강생 모집, 프로그램 운영
- 2021. 12. : 만족도 조사 및 결과보고

자 체 사 업

2. 꿈을 키우는 청소년 해양로봇교실 운영

- ❖ 4차 산업혁명 시대를 이끄는 인재 양성을 위하여 관내 대학교와 협업하여 양질의 교육 제공
- ❖ 청소년의 해양로봇에 대한 관심을 불러일으켜 로봇의 기초학습 이해 및 창작능력 함양 도모

☐ 사업개요

- 사업기간 : 2021. 4. ~ 12. (총 16회 예정)
- 장 소 : 남구진로교육지원센터 및 동명대학교 해양로봇교육기술연구소
- 대 상 : 남구 관내 초·중학생 20명
- 내 용
 - 해양로봇 학습 : 안전교육 및 로봇, 로봇용 통합보드, 코딩 기초 학습
 - 해양로봇 체험 : 해양로봇 조립, 코딩 및 운용 학습
 - 해양로봇 창작 : 아이디어 도출 및 로봇 설계, 제작

☐ 사업비 ☞ 3백만원(구비 3)

재 원	사업비	기투자	2021년	2022년	2023년~
계	3	-	3	-	-
국 비	-	-	-	-	-
시 비	-	-	-	-	-
구 비	-	-	-	-	-
기 타	3	-	3	-	-

☐ 추진상황 및 계획

- 2021. 3. : 진로교육지원센터 홈페이지를 통한 신청접수
- 2021. 4. ~ 11. : 프로그램 운영

자 체 사 업

3. 클라우드 플랫폼 구축 및 통합스토리지 도입

- ❖ 남구 뉴딜 사업추진 및 행안부 추진 온-나라2.0 전환 대비 시스템 인프라 사전 구축
- ❖ 행정정보자원 통합로 물리자원 감소, 에너지 소비 절감 등 Green-IT 실현

□ 사업개요

- 사업기간 : 2021. 1. ~ 6.
- 사업내용
 - 행정정보자원 통합 관리를 위한 클라우드 플랫폼¹⁾ 구축 및 노후 행정정보시스템 클라우드 전환
 - 부산시 원격지 백업장비 교체 및 온-나라 2.0 전환 대비 노후 스토리지('13년 도입) 교체

□ 사업비 ☞ 241백만원(구비 241)

재 원	사업비	기투자	2021년	2022년	2023년~
계	241	-	241	-	-
국 비	-	-	-	-	-
시 비	-	-	-	-	-
구 비	241	-	241	-	-
기 타	-	-	-	-	-

□ 추진상황 및 계획

- 2021. 1. ~ 2. : 세부시행계획 수립, 입찰 추진 및 사업자 선정
- 2021. 3. ~ 5. : 시스템 구축 및 장비 설치
- 2021. 6. : 노후 업무시스템 클라우드 전환 및 행정전산자료 이관

1) 신규 서버에 가상화 SW를 설치하고 다수의 서버를 가상화 시스템에서 동시에 운영 가능하도록 정보자원을 제공하는 시스템

주민복지과

어르신이 건강하고 즐거운 노인복지 실현

[노인복지팀]

- ❖ 활기차고 행복한 노년을 위한 복지기반 조성 및 여가생활 지원
- ❖ 건강하고 안정적인 노후생활을 위한 맞춤형 노인복지 실현

□ 쾌적하고 안전한 노인이용시설 기능확충 및 보장

- 기간/예산 : 1월 ~ 12월 / 205백만원(구비)
- 대 상 : 189개소(경로당 174, 노인교실 13, 기타이용시설 2)
- 내 용 :
 - 경로당 및 이용시설 노후·불량 시설(물) 개·보수 등
 - 내구연한 경과, 소모품 교체, 정비 등 필요물품 지원

□ 수요자 중심! 촘촘한 노인 맞춤형 돌봄서비스 전개

- 기간/예산 : 1월 ~ 12월 / 2,949백만원(국비 2,064 시비 885)
- 대 상 : 만65세 이상 국민기초생활수급자, 차상위계층 또는 기초연금수급자 중 돌봄이 필요한 취약계층 어르신
- 내 용 : 어르신 욕구를 중심으로 촘촘한 서비스제공 계획 수립
돌봄에 필요한 맞춤형 서비스 통합 제공

※ 서비스 종류 : 안전지원, 사회참여, 생활교육, 일상생활 지원 등

□ 100세 시대! 편안한 노후생활 및 여가생활 지원

- 고령화 사회, 기초연금 지원 등 경제적 안정 도모
 - 지급기준 : 만65세 이상자 중 소득·재산수준이 선정기준액 이하
 - 선정기준액 : 단독가구 169만원, 부부가구 270.4만원
 - 경제지원 : 무의탁·저소득노인 명절위로금(연2회), 건강보험료(1,000세대)
 - 노년의 행복을 위한 편안하고 즐거운 여가생활 지원
 - (노인대학) 노인교실 프로그램 운영 : 13개소 65개 강좌
 - (노인복지관) 평생교육 프로그램 운영 : 19개 분야 40강좌
 - (경로당) 찾아가는 강좌 프로그램 운영 : 173개소 60개 강좌
 - (노인지회) 노인복지증진 및 사회참여 활동 지원 : 20,900천원
- ※ 코로나19 확산 여부에 따라 방역수칙 준수하에 인원 조정 및 비대면 언택트로 진행

장애인 자립지원을 위한 맞춤형 서비스 제공

[장애인복지팀]

- ❖ 장애인 자립과 생활안정을 위한 맞춤형 복지서비스 제공
- ❖ 동행을 위한 장애인 일자리 제공 및 사회참여 편의증진

□ 장애인 자립과 생활안정 복지서비스 제공

- 기간/예산 : 1월 ~ 12월 / 28,261백만원(국비 16,062 시비 12,145 구비 54)
- 대 상 : 남구 거주 등록 장애인 13,152명 (2020.12.현재)
- 지원내용
 - 활동보조(신체, 가사, 사회활동 지원) 및 발달재활 서비스 제공
 - 장애등록 진단비·검사비, 보조기구, 여성장애인 출산비용
 - 장애인 복지급여(장애인연금, 장애(아동)수당, 장애재활수당) 지원
 - 시설퇴소 장애인 자립정착금 및 자립역량강화 프로그램 지원
 - 장애인복지시설 운영 지원을 통한 지역사회연계 지원

□ 다름의 동행! 장애인 일자리 제공 및 편의 증진

- 장애인 일자리 사업 추진
 - 참여인원 : 만18세 이상 등록장애인 102명
 - 사 업 장 : 관공서, 복지시설, 학교 등 29개소
 - 근무내용 : 행정업무보조 등 [일반형(전일제·시간제), 복지 및 복지연계형]
 - 사 업 비 : 1,419백만원(국비 709.5 시비 709.5)
- 노인일자리사업과 연계한 장애인전용주차구역 주차금지 제도
 - 참여기관 : 남구시니어클럽 노인일자리사업 130명
 - 활동장소 : 대단지 공동주택 및 대형마트 등
 - ※ 장애인전용주차구역 불법주차 신고: 6,764건

아동이 더 건강하고 행복한 드림스타트!

[드림스타트팀]

- ❖ 전문 슈퍼비전을 통한 사례관리로 위기아동 지원
- ❖ 기본·필수·맞춤 서비스 지원을 통한 아동의 건강한 성장과 발달 도모

□ 전문화된 서비스 지원을 통한 아동 통합사례관리

- 대 상 : 0세~만12세 이하 취약계층 아동 및 가족
- 내 용 : 연중 운영
 - 아동통합사례관리사의 주기별 가정방문 상담, 내부 사례회의 및 전문슈퍼비전을 통한 맞춤형 서비스 지원

□ 꿈과 희망의 시작, 건강한 아동 성장 JUMP UP!

- 대 상 : 드림스타트 대상 아동 ※ 195세대 290명(2020.12.현재)
- 내 용 : 기본, 필수, 맞춤형 총65여개 프로그램 연중 운영
 - (신체 / 건강) 건강검진, 인라인교실, 유아체육 등 30개 프로그램
 - (정서 / 행동) 심리치료, 댄스교실 등 18개 프로그램
 - (인지 / 언어) 방문학습지, 언어치료, 창의놀이활동 등 17개 프로그램
- 예 산 : 155백만원(국비 123 시비 16 구비 16)

□ 자원봉사 연계·활용 「행복한 동행」 멘토 프로그램

- 대 상 : 드림스타트 대상 아동 30명
- 내 용 : 연중 운영
 - 대학생 등 자원봉사자와 드림아동과의 1:1 멘토-멘티 결연
 - 멘토가 대상아동의 가정을 방문(주1회 이상) 학습지도 및 정서지원
- 기대효과 : 아동의 학습 분위기 향상 및 정서지원

자 체 사 업

1. 문현노인복지관 건립

- ❖ 초고령사회 대비 다양한 노인복지 수요에 능동적으로 대처할 수 있는 노인복지관 설치 욕구 증대
- ❖ 행복하고 즐거운 여가활용과 건강한 노후지원을 위하여 권역별 노인복지관 건립계획에 따라 문현동에 노인여가복지시설 건립

□ 사업개요

- 위 치 : 남구 문현3동 205-18번지의외 5필지
- 부지/면적 : 814.5m² / 연면적 939.43m²(지상 5층)
- 사업기간 : 2016년 ~ 2021년
- 총사업비 : 6,100백만원 (보상비2,636 공사비 등 3,464)
- 주요시설 : 경로식당, 사무실, 체력단련실, 프로그램실, 여가실, 강당, 물리치료실, 휴게실 등

구분	면적(m ²)	세 부 시 설	비고
계	939.43		
1층	204.23	경로식당 및 휴게공간, 주방, 창고 등	
2층	289.11	회의실, 사무실, 프로그램실, 체력단련실 등	
3층	238.81	프로그램실, 다용도실, 여가실1,2 등	
4층	207.28	강당, 방송실 등	
5층(옥상)	—	물탱크실(건축면적 1/8 초과)	면적 미산입

□ 사업비 6,100백만원

(단위 : 백만원)

재 원	사업비	기투자	2021년	비 고
계	6,100	5,882	218	
국 비	—	—	—	
시 비	1,500	1,500	—	
구 비	2,600	2,382	218	
기 타	2,000	2,000	—	

□ 추진상황 및 계획

- 2016. 1. 노인복지관 분관 건립계획 수립
- 2019. 2. 기본 및 실시설계 용역 착수
(4월 용역중단 : 문현2지구 지적재조사 사업)
- 2019.10. 기본 및 실시설계용역 재개
- 2020. 6.
 - ┌ 區공유재산 관리계획 재심의(원안가결)
 - ┌ 市지방재정투자 재심사(조건부)
 - ▶ 도시관리계획 변경 결정 추진, 신축비용 주민공개, 시설기준 준수 등
 - └ 도시관리계획 변경결정 용역(6.8.~10.5.)
- 2020. 7. 사업비 부족분 제2회 추경 반영(8.22억원)
- 2020. 8.14. 지적재조사 완료
- 2020.9.21.~25. 도시관리계획변경결정(안) 도시계획위원회 서면심의
- 2020.10.7. 도시관리계획 변경결정 및 지형도면 고시
- 2020.10. 실시계획 공람 및 고시, 기본 및 실시설계 계약심사
- 2020.11. 기본 및 실시설계 용역 계약심사 완료
도시계획시설 실시계획 고시완료
- 2020.12. 공사 착공 **※ 2021. 12. 공사준공(예정)**

※ 권역별(감만·우암, 용호·용당) 노인복지관 건립 추진 : 건립부지 발굴 및 수요조사

□ 위치도 및 현장사진



위 치 도

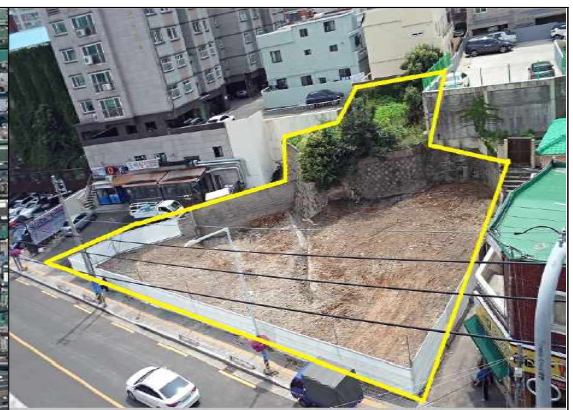

현장사진(철거 후)

자 체 사 업

2. 일하는 기쁨, 행복가득! 어르신 공익활동지원사업

- ❖ 어르신들이 활기차고 건강한 노후생활을 영위할 수 있도록 다양한 일자리·사회활동을 지원하여 노인 복지의 질 향상 도모
- ❖ 노인의 사회참여를 통한 건강 유지 및 개인의 사회적 관계망 유지

□ 사업개요

- 기 간 : 2021년 1월 ~ 12월(공익형 : 11개월, 시장형 : 연중)
- 대 상
 - 공익형 : 만65세 이상 기초연금 수급자
 - 시장형 : 만60세 이상 사업특성 적합자
- ※ 신청제외 : 국민기초생활보장법에 의한 생계급여, 의료급여 수급자, 국민건강보험직장가입자, 장기요양보험 등급판정자(1~5급), 타 재정지원 일자리참여자
 - * 국가유공자, 북한이탈주민 등 사유로 의료급여 1종은 참여가능
 - * 시장형은 의료급여 수급자 중 2종 수급자는 참여 가능
- 일자리유형 : 공익활동형, 사회서비스형, 시장형, 취업알선형
- 활동내용(산재보험 또는 상해보험 가입)
 - (근무시간) 1일 3시간, 주2~3회(월30시간 이상) ※ 공익활동형
 - (활동비) 월 270,000원 이내 / 1인당
- 수행기관 : 남구노인복지관, 남구종합사회복지관, 용호종합사회복지관, 감만종합사회복지관, 남구시니어클럽, 대한노인회남구지회
- 사업비 : 14,564백만원(국비 7,282 시비 7,282)

□ 사업목표 ☞ 해마다 5% 이상 확대

계	2018년	2019년	2020년	2021년	2022년
15,456명	2,797명	2,937명 (증 140)	3,084명 (증 147)	3,238명 (증 154)	3,400명 (증 162)

- ※ 2020년 : 6개 수행기관 47개 사업, 4,079명 참여(증 1,142명) ▶ 전년대비 138% 달성
- ※ 2021년 계획 : 공익형 및 사회서비스형일자리(야외활동) 확충 및 신규사업 발굴

자 체 사 업

3. 편안한 백세쉼터! 경로당 지도자 역량강화 교육

- ❖ 경로당 운영에 필요한 회계 교육 및 운영방향 등 기본지식 함양을 통해 경로당 보조금 운영의 건전성 강화 및 기능 선진화 도모
 - ❖ 노인학대 및 독거노인 고독사 사전예방 등 노인 인식개선을 통해 위기노인 조기 발굴 및 자아실현의 기회 제공
-

□ 사업개요

- 추진시기 : 2021년 4월 중
- 대 상 : 173명(관내 경로당 173개소 회장·총무)
- 장 소 : 남구노인회 강당
- 내 용
 - － 경로당 보조금 집행·정산 및 회계장부 작성 등
 - － 노인학대 예방방법과 대처방법 인식개선
 - － 경로당 활성화 방안, 기능 선진화 및 운영정보 공유 등

□ 소요예산

- 소요예산 : 비예산
- 강 사 비 : 비예산(무료)
 - － 회계교육 ▶ 부산시 경로당광역지원센터(부산진구 전포동 소재)
 - － 노인학대예방교육 ▶ 부산시 동부노인보호전문기관(동구 초량동 소재)

□ 추진상황 및 계획

- 2021. 2월 : 교육계획 수립 및 관계기관 출강 협조
- 2021. 3월 : 교육 참가자 신청 및 교육 통보

자 체 사 업

4. 민·관 협력 「장애복지 사례관리」 사업

- ❖ 장애복지서비스를 필요로 하는 신규자원 발굴 및 장애인복지관 연계를 통하여 사례관리사업 활성화 도모
 - ❖ 노령의 신규 등록 장애인에게 장애인복지관 사례관리사를 통한 복지서비스 신청 안내 및 욕구에 맞는 서비스 연계를 통해 장애인의 지역사회 참여 확대
-

□ 사업개요

- 추진기간 : 2021년 1월 ~ 12월
- 대 상 : 만 65세 이상 신규 장애 등록자 중 개인정보수집·이용 동의서 제출자
- 참여기관 : 남구장애인복지관, 나사함발달장애인복지관
- 추진내용
 - 사례관리 대상자원 발굴
 - 대상자 가정방문 및 비대면 상담을 통한 욕구 조사 (수시)
 - 사례관리를 통한 서비스 연계
 - 민·관 사례회의 운영(분기 1회)
- 소요예산 : 비예산

□ 추진상황 및 계획

- 2021. 1월 : 참여기관 간담회 개최
- 2021. 2월 : 추진계획 수립
- 2021. 3월 ~ : 사례관리 및 서비스연계

자 체 사 업

5. 「ADHD 드림이 양육자 교실」 운영

- ❖ 자녀의 ADHD 초기증상 인지 및 치료 시기에 대한 정보 필요
- ❖ ADHD 아동에 대한 이해력 증진을 통해 양육자의 양육기술 향상 지원
- ❖ 양육자의 ADHD에 대한 올바른 이해로 원만한 아동 성장발달 도모

□ 사업개요

- 시 기 : 2021년 3월 ~ 12월
- 대 상 : ADHD(진단, 의심) 아동의 양육자 30명

※ ADHD(주의력결핍 과잉행동장애)

과잉행동, 주의산만, 충동성 등으로 인지언어발달, 학습장애, 신체 및 정서장애 등 발생

- 추진방법
 - 심리치료센터 연계 수행
 - 총3차, 차수별(10명) 5회로 진행, 심리상담센터 방문 집합교육
- 교육내용
 - ADHD 이해, 치료(약물 및 정서적)와 적응 돕기
 - 부모 양육기술 및 상호작용 기술 훈련

□ 소요예산

- 소요예산 : 4,500천원 ⇨ 300천원 × 5회 × 3차 = 4,500,000원

□ 추진계획

- 2021. 3월 : 세부시행계획 수립 및 대상자 선정
- 2021. 4~11월 : 대상 그룹별 「ADHD 드림이 양육자 교실」 진행
- 2021. 12월 : 「ADHD 드림이 양육자 교실」 진행 결과 보고

자 체 사 업

6. 멘토와 함께 하는 북 스테이(Book Stay)

- ❖ 코로나19 장기화로 인한 비대면 프로그램 확대 필요
 - ❖ 매월 다양한 장르의 도서 및 만들기 키트 제공으로 아동의 독서 습관 및 창의력 향상 증진
-

□ 사업개요

- 추진시기 : 2021년 3월 ~ 12월
- 대 상 : 드림스타트 대상아동 15명(만4~10세)
- 내 용
 - 도서업체 연계 아동연령에 맞춘 국내외 수상작 도서 월4권 자택 배송
 - 멘토링(대학생 자원봉사자) 연계 방문 독서 지도 (주1회)
 - 분기별 깜짝 도서 및 만들기 키트 제공
- 소요예산 : 2,850천원 ☞ 19천원 × 10월 × 15명 = 2,850,000원
 - 1인 월비용 30천원 (업체후원 6천원, 자부담 5천원)

□ 기대효과

- 다양한 장르의 도서 제공으로 독서 편식을 예방하고, 책에 대한 이해도와 흥미 유발
- 놀이 및 체험 활동, 연령별 맞춤 교육 가이드북을 통한 홈스쿨링으로 부모의 양육스트레스 해소 및 가족 간 정서적 유대감 향상

여성아동과

일상이 변화하는 행복복지 확대

[여성가족팀]

- ❖ 여성과 남성, 아동과 부모, 수요자 중심의 맞춤형 가족복지 실현
- ❖ 사회적 약자를 위한 안전망 구축, 다양한 가족이 함께 행복한 사회

□ 행복한 가족 친화적 환경 조성

- 기간/예산 : 1월 ~ 12월 / 5,186백만원(국2,900, 시1,557, 구729)
- 대 상 : 남구 거주 여성, 다문화 가족 등 사회적 약자
- 지원내용
 - 안심귀갓길 조성 : 그림조명 설치 3개소
 - 안전한 주거환경 조성 : 여성1인가구 스마트초인종 등 안심 홈세트 50가구 지원
 - 여성대회 및 여성지도자 리더십 등 여성단체 지원
 - 오륙도 여성대학 운영 : 2주 4강좌, 강좌당 50명 이내 제한
 - 한부모가족 자립지원 및 다문화가족 건강지원사업 등 운영

□ 아이가 행복한 아동 친화 도시 조성

- 기간/예산 : 1월 ~ 12월 / 16,503백만원(국11,974, 시3,221, 구1,308)
- 대 상 : 남구 거주 만18세이하 아동
- 추진내용
 - 첫째 아이부터 모든 출생아 출산장려금 50만원씩 지원
 - 만7세미만 모든 아동에게 월 10만원씩 아동수당 지원
 - 결식우려아동에게 급식비 단가 7,000원으로 인상 지원
 - 만12세이하 자녀양육공백이 발생하는 가정에 아이돌봄서비스 지원
 - 촘촘한 돌봄을 위해 지역아동센터 17개소와 다함께돌봄센터 1개소 운영
 - 유니세프 아동친화도시 인증을 위한 10개원칙 46개 과제 추진

내집같은 보살핌으로 몸과 마음이 건강한 아동생활 지원

[아동보호팀]

- ❖ 보호가 필요한 아동 및 복지시설 지원으로 밝고 건강한 성장도모
- ❖ 아동학대 조기 발견 및 맞춤형 사례관리로 양질의 지원체계 구축

□ 학대·방임 등에 의한 피해아동과 아동생활시설 지원

- 대 상: 부모 부재, 부모가 양육할 능력이 없거나 아동 학대 등으로 부모와 분리하여 시설에서 보호가 필요한 아동(0세~18세)

－ 현황 및 지원내용

유 형	현황	아동수	지원내용
아동양육시설	1개소(새빛기독교보육원)	37명	종사자 인건비,운영비,생계비등
아동생활시설	6개소(그룹홈)	37명	
가정위탁		36명	양육비
입양		60명	입양비용,아동심리치료비,입양축하금, 아동양육수당 등
계		170명	

- 보호종료아동 자립정착금 지원: 1인당 6백만원씩 1회 지원

*보호종료아동이란 보호시설에서 생활하는 아동이 만18세가 되어 퇴소하는 아동

- 디딤씨앗통장(CDA)지원: 380명

－ 지원대상: 기초생활수급자, 보호아동중 만17세 도달시까지

－ 지원내용: 아동의 월 예금액 중 최고5만원을 매칭해서 적립 후 아동이 만18세가 되어 적립금 사용용도 충족시 만기 지급

□ 아동보호체계 개편에 따른 통합적·효율적 아동보호

- 학대조사와 아동보호서비스(시설,가정위탁,그룹홈,입양 등)통합적 수행

- 학대조사: 학대신고 사건접수, 신고, 상담, 초기대응, 학대판단 등

－ 아동학대 신고 긴급전화(112) 연계 운영 중: 야간/주말/휴일 재택당직근무

- 아동보호전담요원: 피해아동의 원가정과 분리가 필요한 아동발생시 개별 아동에 대한 상담·조사 및 보호조치 지원

함께 키우고 함께 웃는 든든한 보육환경 마련

[보육팀]

- ❖ 아이는 행복하고 부모는 안심할 수 있는 보육서비스 실현
- ❖ 개방적이고 안정적인 보육환경 조성을 위한 지원내실화 도모

□ 공보육 체제 확립으로 안정적인 보육환경 조성

- 대 상 : 공보육시설 설치의무화 대상 관리 및 지원
- 내 용 : 연중 운영
 - (공 립) 신규 500세대이상 공동주택 관리동 어린이집
 - (직 장) 상시 500명 또는 여성 300명 이상 사업장
 - (공공형) 민간, 가정어린이집 중 희망 어린이집

□ 안전하고 촘촘한 보육환경 관리로 어린이집 신뢰성 확보

- 대 상 : 어린이집 136개소 및 보육교직원 1,235명
- 내 용 : 연중 운영
 - 지도점검실시, 평가제 운영, 열린어린이집 선정, 부모모니터링단 운영
 - 보육교직원 경력, 건강, 급식, 영양, 실내공기질, 활동공간 관리 지도
 - 전자출결시스템, 공기청정기, 정수기, 체온계, CCTV, 통학차량 점검

□ 보육 유형별 맞춤형 지원으로 보육서비스 품질 향상

- 대 상 : 미취학아동, 어린이집, 보육교직원
- 내 용 : 연중 운영
 - (미취학아동) 가정양육시 양육수당, 보육시설 이용시 보육료 지원
 - (어 린 이 집) 보육교직원 인건비, 운영비, 기능보강비 지원
 - (보육교직원) 보육교직원 각종수당 지원, 교육 및 행사 운영
- 예 산 액 : 45,944백만원 (국비 26,645, 시비 15,655 구비 3,644)

공 모 사 업

1. 경성어린이집 그린리모델링 사업

- ❖ 공공건축물(공립어린이집) 노후화로 시설개선 필요
- ❖ 그린리모델링 사업 추진으로 믿고 맡길 수 있는 보육환경 조성

□ 사업개요

○ 사 업 명 : 경성어린이집 그린리모델링 사업

시설명	소재지	건물면적	정원(현원)	보육교직원	비고
경성어린이집	남구 동제당로 258	955.35m ²	77(65)	12	1990.47.준공

○ 사업기간 : 2020년 9월 ~ 2021년 2월

○ 사업내용 : 폐열회수형 환기장치, 방수공사, Cool Roof 설치 등

□ 사업비 154.6백만원(국비 108.2, 시비23.2, 구비 23.2)

(단위 : 백만원)

계	공사비	용역비	비고
154.6	138	16.6	

□ 추진상황 및 계획

- 2020. 7. 20. 공공건축물 그린리모델링사업 공모신청
- 2020. 8. 14. 공모선정 및 사업비 확정
- 2020. 12월 보육아동 전원조치
- 2021. 1월 공사 착공
- 2021. 2월 준공 및 사업정산

자 체 사 업

1. 꿈나무지원복합센터 건립 사업

- ❖ 어린이집 및 보호자의 양육 지원을 통합한 ONE-STOP서비스 제공
- ❖ 종합적인 보육·교육 인프라 구축을 위한 거점센터 건립

□ 사업개요

- 위 치 : 부산광역시 남구 대연동 317-5번지 등
- 사업기간 : 2019년 ~ 2023년
- 규 모 : 대지면적 2,041㎡, 연면적 3,814.65㎡, 지하1층, 지상4층
- 내 용 : 국공립어린이집, 다함께돌봄센터, 육아종합지원센터 등

□ 사업비 ☞ 15,668백만원(국비 1,513, 시비696, 구비 13,459)

(단위 : 백만원)

재 원	사업비	기투자	2021년	2022년	2023년~
계	15,668	2,848	2,012	8,603	2,205
국 비	1,513		1,256	257	
시 비	696		585	111	
구 비	13,459	2,848	171	8,235	2,205

□ 추진상황 및 계획

- 2019. 6. 부지확정, 건립 추진계획 수립
- 2020. 9. 2021년도 생활SOC 복합화사업 공모 선정
- 2020. 12. 공공건축물 건립사업 사전 심사절차 이행 준비
- 2021. 기본설계 및 실시설계 완료
- 2022. 공사착공
- 2023. 꿈나무지원 복합센터 준공 및 정산

□ 시설현황

○ 층별 시설 및 면적

층 별	주 요 시 설	면적(m ²)	비고
총면적		3,814.65	
지 하	주차장 (지주식 20대)	988.00	
지 상	1층	공립어린이집	623.00 실외놀이터 미포함
	2층	대강당(공용공간), 공동육아나눔터, 다함께돌봄센터 등	610.55
	3층	육아종합지원센터, 전기실, 기계실	867.68
	4층	육아종합지원센터	724.88
	소 계		2,826.11

○ 꿈나무지원복합센터 투시도



자 체 사 업

2. 경동리인어린이집 개원 사업

- ❖ 공립어린이집 이용율 제고 및 보육서비스 질 향상 등 공보육 확충을 위한 공동주택 내 공립어린이집 설치 사업임

□ 사업개요

- 사 업 명 : 경동리인어린이집 개원 사업

시설명	소재지	건물면적	정원	개원일(예정)	비고
경동리인어린이집	남구 문현동 1244	190.98m ²	24	2021.3.	600세대

- 사업기간 : 2020년 9월 ~ 2021년 2월

- 사업내용 : 건설, 전기, 통신, 소방 공사 시행

□ 사업비 ☞ 120백만원(국비 60, 시비 30, 구비 30)

(단위 : 백만원)

계	공사비(용역비포함)	기자재비	비고
120	100	20	

□ 추진상황 및 계획

- 2020. 07. 29. 경동리인아파트 입주자대표회의 공립설치 신청
- 2020. 07. 31. 사업계획서 제출(남구 => 부산시)
- 2020. 08. 13. 무상임대 협약식 개최
- 2020. 10. 19. 설계용역 완료
- 2020. 11. 25. 수탁자(어린이집 원장) 선정,
- 2020. 2월. 공사 준공 및 정산, 어린이집 개원 준비 완료

자 체 사 업

3. 문헌베스티움어린이집 개원 사업

- ❖ 공립어린이집 이용율 제고 및 보육서비스 질 향상 등 공보육 확충을 위한 공동주택 내 공립어린이집 설치 사업임

□ 사업개요

- 사 업 명 : 문헌베스티움어린이집 개원 사업

시설명	소재지	건물면적	정원	개원일	비고
문헌베스티움 어린이집	남구 문현동 426-209	307.6m ²	30	2021.3	743세대

- 사업기간 : 2020년 10월 ~ 2021년 2월

- 사업내용 : 건설, 전기, 통신, 소방 공사 시행

□ 사업비 ☞ 120백만원(국비 60, 시비 30, 구비 30)

(단위 : 백만원)

계	공사비(용역비포함)	기자재비	비고
120	100	20	

□ 추진상황 및 계획

- 2020. 09. 28. 문헌베스티움 어린이집 설치 신청서 제출
사업계획서 작성 및 제출(남구 => 부산시)
- 2020. 10. 19. 무상임대 협약식 개최
- 2020. 12. 15. 설계용역 완료, 수탁자(어린이집 원장) 선정
- 2021. 2월. 공사 준공 및 정산, 어린이집 개원준비 완료

자 체 사 업

4. 여성안심홈 4종세트 지원

- ❖ 혼자 사는 여성들도 안심하고 살 수 있는 여성친화도시 조성
- ❖ 주거침입 도난, 성폭력 등 여성 취약범죄 예방 및 안전한 주거환경 조성

□ 사업개요

- 사 업 명 : 1인 여성가구 안심홈 4종 지원
- 사업기간 : 2021. 2. 1 ~ 예산소진시까지
- 사업협력 : 시민참여단(여성친화도시 서포터즈) 대상지 현장 실사
- 사 업 비 : 13,000천원(구비)
- 지원내용 : 여성 안심홈 4종 세트 50가구 지원

				
스마트 초인종 (200,000원)	현관문 보조키 (20,000원)	문열림센서 (30,000원)	창문 잠금장치 (10,000원)	
1. 스마트초인종 : 스마트폰과 연계하여 방문자를 핸드폰으로 확인, 움직임 감지 및 자동녹화 2. 현관문 보조키 : 도어락 외 이중잠금 안전장치로 번호키가 열리더라도 문 열림을 방지. 3. 문열림센서 : 외부에서 문(창문)을 열고 들어왔을 때 경보음과 함께 지인에게 문자 전송됨. 4. 창문 잠금장치 : 창문틀에 설치하여, 창문이 일정량 이상 열리지 않게 보호(훔쳐보기 방지)				

* 물품단가, 사업운영비 소요 등 상황에 따라 지원가구수는 변동 될 수 있음

□ 추진상황 및 계획

- 2021. 1월 : 사업계획 수립
- 2021. 2월 ~ 12월 : 사업 추진

자 체 사 업

5. 유니세프 인증 아동친화도시 추진

- ❖ 아동·청소년은 곧 우리의 미래이기 때문에 아동·청소년의 건강한 성장과 발달을 위한 아동·청소년 친화도시 조성이 남구의 경쟁력임

□ 사업개요

■ 개념 : 아동친화도시(CFC, Child Friendly Cities) 란?

- 유엔 아동 권리협약에서 규정한 아동의 4대 기본권리를 보장하도록 아동 친화적인 정책을 성실히 이행하는 도시
- 유니세프가 유엔아동권리협약 이행에 필요한 10개 원칙 46개 세부 항목으로 심의 후 아동친화도시로 인증
 - 현재 인증 도시 : 46개 도시(서울 성북구 2013년 최초 인증)
 - ※ 인증 : 부산광역시, 금정구
 - ※ 추진중 : 부산진구, 북구, 사하구, 서구, 수영구, 영도구
- 추진기간 : 2020. 9월 ~ 2022. 4월(인증목표)
- 사 업 비 : 5,000천원(구비)
- 인증기관 : 유니세프 한국위원회(서울 마포구 창전동), 4년마다 재인증

□ 추진계획

- 2020. 12월 완료 : 유니세프 한국위원회 업무협약 체결
- 2021. 1월 : 아동친화도시 유관기관 업무협약 체결
- 2021. 1월 : 지방정부협의회 가입
- 2021. 3월 : 아동친화도시 추진위원회 구성·운영
- 2021. 3월 : 옴부즈퍼슨 구성·운영
- 2021. 하반기 : 아동친화도시 4개년 추진계획 수립

자 체 사 업

6. 다문화가정 건강지원사업

- ❖ 다문화가정에 건강지원사업을 실시하여 건강에 대한 불안감을 해소하고 안전한 일상생활을 지원하고자 함.
-

☐ 사업개요

- 사업기간 : 2021.1.1. ~ 2021.12.31.
- 사업대상 : 다문화가정 지원
- 사업내용
 - 결혼이민여성의 갑상선·유방 초음파 무료검사 지원 : 10명
 - 다문화가족 재난안전교육 : 50명
 - 다문화가족 가정의약품 키트 지원 : 200명
- 소요예산 : 3,500천원(구비)

☐ 추진상황 및 계획

- 2021. 1월 : 추진계획 수립
- 2021. 2월 : 홍보 및 대상자 선정
- 2021. 3월 ~ 12월 : 지원사업 추진

자 체 사 업

7. 보호종료 아동 자립지원 맞춤형 서비스 제공

- ❖ 기관에서 자체 실시하는 자립교육을 전문적이고 체계적으로 지원
- ❖ 더불어 살아가는 건강한 사회 구성원으로서의 자립역량 강화

☐ 사업개요

- 사업대상 : 2021년 시설생활아동 중 만기 퇴소 아동으로 법률 및 경제교육이 필요한 아동
 - ※ 보호종료 아동 : 시설이나 가정위탁보호 아동 중 만 18세가 되어 보호조치가 종료된 아동
- 사업기간 : 2021년 1월~12월
- 사업내용
 - 금융분야 : 자립정착금, 자립수당, 후원연계 등 지원
 - 생활분야 : 생활 · 금융 · 법률 교육
 - 정서분야 : 사회적응을 위한 멘티 · 멘토 연결 맞춤형 상담

☐ 사업비 : 해당없음

☐ 추진상황 및 계획

- 2021. 1월 : 자립지원 교육사업 계획 수립
- 2021. 2월 : 대상자 및 참여자 수요조사
- 2021. 3~10월 : 맞춤형 교육등 프로그램 진행
- 2021. 12월 : 만족도 조사 및 사업결과보고

자 체 사 업

8. 아동학대 조사 공공화 사업 추진

- ❖ '19.5.23. 포용국가 아동대책 발표(아동학대 대응체계 전면 개편 기본계획)
- ❖ 2020.4월 아동학대조사 공공화를 위한 「아동복지법」 개정(20년 10월시행)

□ 사업개요

- 추진근거 : 아동복지법 제22조, 아동학대범죄의 처벌 등에 관한 특례법
- 추진기간 : 2020.10.1.부터 *아동보호전문기관 등 민간에서 수행하던 업무임
- 사업내용
 - 아동학대신고접수 및 조사업무 수행: 전담공무원 3명
*24시간 신고접수를 위한 당직근무 실시
 - 아동보호전담요원 사례관리: 4명(전담공무원3명, 시간선택제1명)
*전담공무원 1명, 시간선택제 1명 배치(2021.1.1. 기준)
- 주요내용

업무명	업무내용
아동학대 신고조사	- 아동학대신고조사 - 아동학대 판단을 위한 사례회의 등 - 학대행위자 고발 및 사법절차 진행 - 사례관리계획서 확인 및 정기적 사례점검 - 사례종결 및 보호조치 종결 등 사후관리아동
아동보호 전담요원 사례업무	- 보호대상아동의 보호조치: 상담 및 가정조사, 개별보호·관리계획 - 보호중인 아동의 양육상황 점검, 원가정 복귀지원, 보호조치 변경 등 - 보호대상아동의 보호종료 및 퇴소조치 등 - 보호조치 종료 후의 사후관리

□ 사업비 ☞ 4,300천원(구비)

- 아동학대전담공무원 업무용 휴대전화기 사용료 : 1,800천원
 - 휴대전화 단말기 : 3대×월50천원×12개월
- 아동보호팀 업무추진비 : 1,000천원
 - 아동학대 대응 정보연계 협의체 개최 : 월1회×10회
- 아동학대 신고 홍보물 구입 : 1,500천원(2021년 1회 추경예산 편성)
 - 홍보용 종이 쇼핑백: 2,000장×750원

□ 추진상황 및 계획

- 2020. 7월 : 아동학대조사 전담팀 신설
- 2020. 9월 : 아동학대전담공무원 2명, 아동보호전담요원(시간제) 1명 배치
- 2020. 10월 : 아동학대조사 시행(야간/휴일재택 포함), 사례회의 운영(주1~2회)
- 2020. 11월 : 아동학대조사 전담공무원 3명 배치 완료
- 2020. 10~12월 아동학대 사례판단 및 조사 건수 : 29건
- 2021. 상반기
 - 아동학대조사·학대아동 이송용 차량 확보
 - 아동학대사업 신규예산 편성 및 협의(응급치료, 출장 및 재택당직)
 - 아동학대전담공무원 증원요청 예정(1명 증원): 정원 3명→4명
 - 학대조사를 위한 현장 조사시 2인1조 구성(복지부 권고사항)
 - 야간/주말/휴일 재택 당직실시에 따른 담당자 피로 해소
- 아동학대 신고 및 학대예방 홍보사업 추진 : 2021. 연중
 - 홍보물배부: 학교 근처 편의점,pc방,학원,지역아동센터 등
 - 캠페인 개최 : 거리캠페인 개최 및 구 자체 행사(나눔장터 등)
시 수시 홍보로 아동학대 경각심 고취
 - 예산편성: 1,500천원(2021년 추경시 예정)

생활보장과

더 많은 구민의, 더 나은 기본생활 보장

[생활보장팀]

- ❖ 맞춤형 지원을 통해 생활안정 도모 및 삶의 질 향상
- ❖ 저소득주민의 건강한 삶을 위한 다양한 의료지원체계 구축

□ 저소득 주민 걱정 끝!! 맞춤형 생활보장

○ 기초수급자 생계급여 지원

- 기간/예산 : 1월~12월 / 29,400백만원(국 26,460,시 2,058,구 882)
- 지원대상 : 가구의 소득인정액이 기준중위소득 30%이하인 사람
- 지급기준 : 가구별로 소득인정액에 따라 차등지급

○ 해산 및 장제급여 지원

- 기간/예산 : 1월 ~ 12월 / 219백만원(국197, 시16, 구6)
- 대상 및 지급기준 : 수급자 출생아 1인 70만원, 사망 시 80만원

○ 수급자 및 차상위계층 정부 양곡 택배비 지원

- 기간/예산 : 1월 ~ 12월 / 175백만원(국비)
- 내용 : 10kg 정부양곡을 거주지로 택배비(2,600원/포) 지원

□ 저소득 주민 의료비 부담 Down 건강 Up

○ 기간/예산 : 1월 ~ 12월 /643백만원(국비)

○ 대 상 : 의료급여수급권자 및 차상위계층

○ 내 용

- 의료급여 진료비 보조 : 요양비, 임신·출산 진료비, 장애인보조기기
- 중증 및 희귀난치성 질환자 산정특례, 건강생활유지비 지원
- 사례관리 실시 : 신규, 장기입원자, 고위험군 등 900명
- 행려환자 의료기관 방문 수진실태 점검 : 연1회
- 가사간병 방문지원사업 : 만65세미만 수급자, 차상위계층

(6개월 이상 치료를 요하는 중증질환자, 희귀난치성 질환자, 장기입원 사례관리 퇴원자)

자활능력 향상 및 주거복지 안전망 확대

[자활주거팀]

- ❖ 다양한 자활사업 발굴 및 양질의 일자리 제공을 통한 자활능력 향상
- ❖ 주거복지 안전망 확대로 구민이 행복한 주거복지 구현

□ 양질의 일자리 제공을 통한 자활능력 향상

- 기간/예산 : 1~12월 / 3,600백만원(국비 3,240, 시비 252, 구비 108)
- 대 상 : 조건부수급자 및 차상위계층
- 내 용
 - 자활기업 육성 및 확대를 통한 일반시장 진입 일자리 확보 : 1개소
 - 사회서비스형, 시장진입형 사업단 운영을 통한 직접 일자리 제공
 - Gateway 사례관리를 통한 맞춤형 일자리 제공 : 150명
 - 자활장려금 지급을 통한 근로의욕 고취 및 자활능력 향상 : 35명

□ 취업 및 자산형성지원 연계로 탈빈곤 성공 프로젝트

- 대 상 : 근로빈곤층(일하는 수급자 및 차상위계층, 자활사업 참여자)
- 내 용
 - 고용복지플러스센터 등 유관기관 연계를 통한 취·창업 기회 제공
 - 자산형성지원사업(희망키움통장 I·II, 내일키움통장, 청년희망키움통장, 청년저축계좌) 가입·지원을 통한 탈빈곤 촉진
 - 국민취업지원제도 참여를 통한 일반 노동시장 진입 지원

□ 주거취약계층 효율적 지원으로 주거복지 안전망 확대

- 기간/예산 : 1~12월 / 12,837백만원(국비 11,553, 시비 899, 구비 385)
- 내 용
 - 수급자 임차급여 지급 및 집수리 시행 : 7,300세대 12,837백만원
 - 취약계층 중심에서 전 구민대상의 임대주택 입주 상담 및 연계
 - 확대된 주거상향 지원사업 대상자 임대주택 이주수요 발굴 및 지원

신뢰받는 복지서비스 관리체계 구축

[통합관리팀]

- ❖ 신속하고 빈틈없는 사후관리로 수급자격 및 급여의 적정성 확보
- ❖ 소통공감을 통한 복지대상자 중심 자격관리로 복지만족도 향상

□ 적정급여 제공을 위한 정기 및 월별 확인조사

- 기 간 : 1월~12월(정기 4~6월, 10~12월, 월별 정기조사 기간 외)
- 대 상 : 기초생활보장 등 13개 사회보장급여수급자(부양의무자)
- 내 용 : 25개기관 80종의 소득·재산변동 통보자 수급자격 및 급여액 재검토

□ 빈틈없는 자격관리를 위한 수시 확인조사

- 일용소득근로자 소득 확인조사
 - 기 간 : 5월, 11월
 - 대 상 : 기초생활수급자 및 한부모가족 중 일용소득근로자
 - 내 용 : 소득신고서 재징구, 생활실태 재확인 등
- 기초수급자 중 가족관계해체인정자 확인조사 실시
 - 기 간 : 7월~8월
 - 내 용 : 지역사회보장협의체 심의를 통해 부양의무자와 가족관계 해체인정을 받은 수급자의 사실관계 변동여부 조사
(최근1년간 통장거래내역, 지출실태조사표 등 징구)

□ 소통공감을 통한 복지대상자 중심 서비스 연계

- 대 상 : 보장중지 및 급여변경자
- 내 용
 - 생계 곤란자에 대한 차상위계층 등 타 복지서비스 연계
 - 자격변동(보장중지) 예상자 사전안내 및 맞춤상담
 - 지방생활보장위원회 심의를 통한 권리구제 적극 활용

신속 · 정확한 조사로 복지체감도 향상

[통합조사팀]

- ❖ 취약계층의 정확한 욕구파악과 맞춤형 조사 실시로 복지만족도 향상
- ❖ 수급자 권리구제 및 타법 지원서비스 연계를 통한 최저생활보장

□ 가구별 여건에 맞는 맞춤형 통합조사 및 서비스 제공

- 기 간 : 1월 ~ 12월
- 대 상 : 사회보장급여 신청자
- 내 용
 - 맞춤형 복지급여 선정기준 적용으로 지원누락자 발생 최소화
 - 기초수급 신청자 권리구제 및 지원누락 예방으로 최저생활보장
 - 복지급여 부적합 가구에 대한 타법 지원서비스 적극 연계

□ 신속 · 공정한 통합조사로 복지행정 만족도 향상

- 기 간 : 1월 ~ 12월
- 대 상 : 사회보장급여 신청자
- 내 용
 - 복지급여 진행과정 문자서비스 제공으로 행정신뢰도 향상
 - 가구여건 및 소명자료 반영을 통한 대상자 권리구제 확대
 - 부적합 사유, 타법 서비스 연계방안 등 안내로 복지체감도 향상

□ 취약계층 발굴을 위한 맞춤형 복지시책 홍보 강화

- 기 간 : 5월 ~ 12월
- 대 상 : 취약계층, 신규 복지급여 신청자, 일반주민 등
- 내 용
 - 복지시책 홍보 「희망드림 복지가이드북」 제작 : 6,000부 6백만원
 - 인적자원망을 활용한 취약계층 적극 발굴 및 시책 홍보 강화

공 모 사 업

1. 주거취약계층 주거상향 지원사업

- ❖ 2021년 국토교통부 「주거취약계층 주거상향 지원사업」 공모 선정
- ❖ 공공임대주택 이주수요 발굴 및 이주·정착과정 밀착지원을 통한 주거취약계층의 주거상향과 주거복지 실현

□ 사업개요

- 사 업 명 : 주거취약계층 주거상향 지원사업, 주거지-UP
- 사업대상 : 고시원, 여인숙, 쪽방, 반지하 등에 3개월 이상 거주한 자
- 사업기간 : 2021. 1. 1. ~ 2021. 12. 31.
- 사업내용 : 주거환경이 열악한 비주택거주자의 ① 임대주택 이주수요 발굴 ② 이주과정 및 지역사회 정착을 지원하는 프로그램
- 사업방식 : 용호종합사회복지관 위탁 수행(지역주거복지기관 협업)
- 사업목표 : 지원대상 341세대, 신청·지원목표 53세대

□ 사업비 100백만원 (국비 50 시비 20 구비 30)

□ 추진상황 및 계획

- 2021.1.~12. : 2021년 운영계획에 따른 사업 추진
- 2021.9. : 2021년 사업 운영성과 평가 실시 및 결과 공고
- 2021.12. : 국토교통부 사업 운영 결과 보고 및 평가

※ 2020년 추진실적

(2020.12.31.기준/ 단위: 세대)

총계	임대주택 자격			임대주택 희망			LH 입주의뢰					비고
	소계	해당	비해당	소계	희망	비희망	소계	매입	전세	결정중	포기 등	이주
633	633	59	574	59	56	3	56	18	18	8	12	21

자 체 사 업

1. 의료급여수급자 『건강플러스』 교육

- ❖ 약물오남용의 우려가 높은 의료급여 수급자에게 올바른 약물복용법 교육하여 건강증진 및 합리적인 의료이용 행태변화 유도
-

☐ 사업개요

- 추진시기 : 2021년 하반기
- 대 상 : 의료급여수급자 150명 (신규 및 의료급여 과다이용자)
- 장 소 : 구청 대강당
- 교육강사 : 부산시약사회 약사 1명, 의료급여관리사 1명
- 교육내용
 - 약물오남용이 발생하기 쉬운 사례 및 관리법
 - 의료급여제도 교육 및 효율적인 의료급여기관 이용 등
- ※ 코로나 19 상황에 따라 일정 및 비대면교육으로 변경 가능

☐ 사업비 1.57백만원 (국비 1.26 시비 0.31)

☐ 추진계획

- 2021. 6월 : 교육계획 수립
- 2021. 6월 : 교육 안내문 제작 및 발송
- 2021. 7월 : 의료급여 『건강플러스』 교육

☐ 기대효과

- 의료급여 제도 및 이용절차를 이해함으로써 합리적인 의료이용 유도
- 올바른 약물 복용 및 자가건강관리로 건강증진 및 의료급여 재정 절감

자 체 사 업

2. 이웃과 함께하는 옥상텃밭 「공유밥상공동체」

- ❖ 주거취약계층 밀집지역인 매입임대주택 주민 간 소통의 필요성 대두
- ❖ 옥상텃밭 조성을 통한 공동체 활성화로 촘촘한 사회 안전망 구축
- ❖ 텃밭경작·이웃친화프로그램 지원을 통한 농업강사 등 일자리 창출

☐ 사업개요

- 사업기간 : 2021. 2월 ~ 11월
- 사업대상 : LH 매입임대 연립주택 6개동(2020년 5개동 (감만동, 용호동))
- 사업내용
 - (이웃 소통의 장 마련) 이웃과 함께하는 텃밭 경작·수확 활동 도모
 - (공동체 자부심 고취) 텃밭 수확물 이웃 나눔 및 공유밥상 모임 유도
 - (공동체 프로그램 지원) 민·관 협력의 찾아가는 이웃친화프로그램 진행

☐ 사업비 15백만원 (구비)

☐ 추진상황 및 계획

- 2021. 2. : 2021년 만족도 조사 반영하여 2021년 프로그램 운영 계획 수립
- 2021.4.~11. : 텃밭 경작·이웃친화프로그램, 공유밥상 행사 추진
- 2021.12. : 주민 만족도 조사 및 2022년도 운영 계획 수립

☐ 기대효과

- 임대주택 주민 간 유대감 형성을 통한 지역사회 조기 정착 도모
- 주거취약계층에 대한 단순 주거 공간 제공을 넘어 공동체 가치실현

자 체 사 업

3. 저소득층 청년 취·창업 장려 복지컨설팅 운영

- ❖ 기초수급자 자녀 중 취업 및 창업을 통한 근로·사업소득 발생 시 수급자격 중지예 대한 불안감으로 근로를 기피하는 현상이 있어 근로유인강화를 위한 복지컨설팅 운영

□ 사업개요

- 사업대상 : 기초생계·의료·주거·교육급여 수급자 가구 자녀 중 만18세 이상 34세 이하의 근로가능자 1,000여명
- 사업기간 : 2021년 3월 ~ 12월
- 내 용 : 대상 가구에 근로 유인을 위한 특례 및 근로소득공제 관련 안내문 발송을 통한 취업과 창업 장려 상담등 복지컨설팅 제공
- 안내사항
 - 생계·주거·교육급여 수급자의 근로·사업소득 30%공제(의료급여 제외)
 - 24세 이하 수급자 및 대학생 근로·사업소득 공제
 - 자립지원 별도가구 보장 및 자활급여특례 등 특례 사항
 - 자산형성지원사업(희망키움통장 I, II, 내일키움통장, 청년저축계좌) 가입대상자 및 혜택 안내
- 방 법 : 안내문 발송 및 유선 상담, 자활근로사업 안내 및 고용복지플러스센터 연계

□ 추진계획

- 2021. 3월 : 계획 수립
- 2021. 4월 : 안내문 제작 및 발송
- 2021. 4월~12월 : 문의사항 안내 및 상담, 복지컨설팅 실시

□ 기대효과

- 근로가능한 저소득층 청년의 근로 유인의 빈곤의 대물림 예방 및 자립기회 제공

자 체 사 업

4. 『희망드림 복지가이드북』 제작

- ❖ 매년 변경·확대되는 복지시책에 대한 주민 홍보 강화 필요
 - ❖ 구민에게 다양한 복지시책에 대한 정보를 쉽고 빠르게 전달
-

☐ 사업개요

- 제작시기 : 2021년 5월
- 제작수량 : 6,000매
- 배부대상 : 취약계층, 신규 복지급여신청자, 일반주민 등
- 홍보내용 : 기초생활보장, 여성·노인·장애인 등 복지사업 안내
 - 선정기준, 서비스내용, 신청방법 및 부정수급 방지 의무사항 등

☐ 소요예산 ☞ 6백만원 (구비)

☐ 추진계획

- 2021. 5월 : 「희망드림 복지가이드북」 제작·배부
- 2021. 5월 ~ 12월 : 구 민원실 및 17개동 배부, 민원상담 활용

☐ 기대효과

- 가구별 여건에 맞는 맞춤형 복지급여 신청 유도로 서비스 누락 방지
- 구민의 올바른 복지행정 이해와 공감으로 구정에 대한 신뢰도 향상