

변화하는 남구,  
세계가 찾는 도시

# 2023 구정백서

BUSAN METROPOLITAN CITY NAMGU



# 발간사



청명한 가을 하늘 아래서 한해동안 애써 가꾼 농사의 풍성한 결실을 거두는 행복한 계절입니다.

지난 해 7월 뜨거운 열정으로 새롭게 출발한 민선8기가 어느덧 2년차에 접어들었습니다. 1년이라는 시간 동안 구민 여러분을 만나 말씀을 듣고, 어렵고 힘든 일을 해결해 드리기 위해 현장을 뛰어다니다 보니 어느새 제 얼굴도 잘 익은 벼처럼 그을렸습니다.

구민 행복과 남구 발전을 위해 문제를 하나하나 해결해 나가는 일은 쉽지 않았지만 저에게는 행복한 시간이었습니다.

특히 국제박람회기구 실사단이 우리 구에 방문했을 때, 구민 여러분과 함께 했던 실사단 환영 행사에서의 벅찬 감동과 에너지는 두고두고 기억에 남을 것 같습니다. 이런 열정을 가진 여러분과 함께라면 어떤 어려움도 다 헤쳐나갈 수 있겠다는 자신이 생겼고 구민을 위해 더 열심히 일해야겠다는 각오도 다졌습니다.

이러한 각오로 800여 우리 남구 직원들과 함께 **변화하는 남구, 세계가 찾는 도시**를 만들기 위해 1년 동안 열심히 달려온 결실을 이 책에 담았습니다. 부디 이 책을 통해 구민 여러분께서 구정을 이해하는데 조금이라도 도움이 되시기를 바랍니다.

앞으로도 여러분을 찾아뵙는 소통의 걸음은 계속될 것이며, 구민 여러분의 삶을 보다 풍요롭게 만드는데 최선을 다하겠습니다.

구민 여러분의 가정에도 기쁨과 행복의 결실이 가득하시기를 기원합니다.

2023년 11월

부산광역시 남구청장

오 은택



# 구청운영 방향

Vision

**변화**하는 남구,  
**세계**가 찾는 도시

구 / 정 / 목 / 표

소통과  
투명행정



정성과  
행복행정



돌봄과  
회복행정



자력과  
내생행정



실용과  
혁신행정



# 남구의 상징

## | 상징마크 | Nam-gu's Symbolic Mark

남구를 상징하는 오륙도를 나타내며, 각각의 섬을 원과 원이 결합된 형태로 표현하고 있음.



오렌지색(태양)은 남구의 열정, 하늘색(하늘)은 비전, 청색(바다)은 도전정신, 녹색(땅)은 천혜의 자연, 노란색(금빛물결)은 풍요와 결실을 의미함.

## | 슬 로 건 | Nam-gu's Slogan



Change More-Namgu는 내부구성원과 구민이 하나되어 “새롭게 변하자”란 뜻으로 정체된 생각의 틀을 깨고 미래를 향해 힘차게 나아가자는 의지의 표현임.

## | 캐 릭 터 | Nam-gu's Character

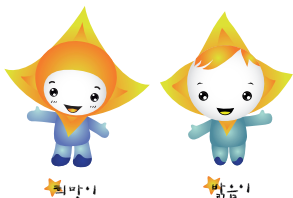

희망이와 밝음이는 남구의 구화 목련꽃과 빛을 주제로 의인화한 커플 캐릭터로, 목련의 꽃봉오리가 활짝 개화한 모습의 표정을 친근함과 따뜻한 이미지로 표현함.

## | 구 화 | Nam-gu's Flower

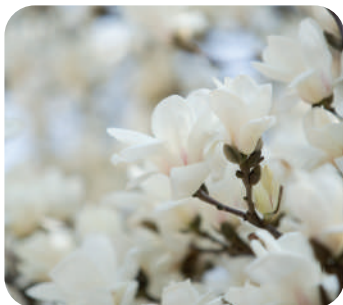

### 목련

학명 : Magnolia kobus De Candolle

꽃말은 자연의 사랑을 의미하며 제주도가 원산지로 청정하고 아름다운 꽃이 이른 봄에 피어 남구의 풍요를 기약함.

## | 구 목 | Nam-gu's Tree



### 은행나무

학명 : Ginkgo biloba Linne

오래 사는 나무로서, 선비같이 곧은 기상은 남구민의 진취적인 기상을 상징함.

## | 구 조 | Nam-gu's Bird



### 비둘기

학명 : Columba rupestris Pallas

텃새로서, 금실 좋은 부부와 평화를 상징하며 평화의 고장인 남구 이미지를 잘 나타내고 있음.

# 남구의 구가

작사: 연난자  
작곡: 김정태  
편곡: 정홍재

1. 황령산  
2. 오륙도

정 기 받 은 남 구 의 구 민 - 목련 꽃 -  
푸 른 바 다 바 라 보 면 서 - 비 둘 기 -

아 름 답 게 피 어 나 듯 이 - 우 리 들 의 -  
평 화 롭 게 날 아 다 니 듯 - 우 리 들 의 -

희 망 도 솟 아 오 르 - 고 서 로 돕 고  
이 상 도 높 게 펼 치 - 고 은 행 나 무

사 랑 하 는 우 리 한 마 - 음 우 리 는 -  
알 - 알 이 열 매 맺 듯 - 이 나 날 이 -

사 랑 스 런 남 구 의 구 민 - D.C  
발 전 하 는 남 구 의 구 중 심 -

# 남구민 헌장

오륙도 위로 눈부신 해가 용솟음쳐

오르는 우리 남구는 황령산과 동해가 어우러져

무한한 번영을 약속 받은 천혜의 고장이다.

우리는 이 소중한 삶의 터전을 아름답고 넉넉하게

가꾸기 위하여 구민 헌장을 제정하고

생활의 지표로 삼는다.

- 우리는 튼튼한 몸과 올바른 마음으로 맑고 푸른 자연 속에서 건강한 삶을 이루어나간다.
- 우리는 어른을 공경하고 이웃을 사랑하며 서로 돕고 살아가는 지역사회를 이루어나간다.
- 우리는 역사와 전통을 이어받고 새로운 문화를 창조하여 아름다운 삶을 가꾸어나간다.
- 우리는 정의를 실천하고 질서있게 생활하여 평화로운 공동체를 가꾸어 나간다.
- 우리는 땀흘려 일하고 신지식과 기술을 익혀 풍요로운 내일을 가꾸어 나간다.

2001년 1월 1일



# 행정서비스 헌장

우리 남구 전 공무원은 고객만족·고객감동을  
행정서비스의 최고가치로 여기고 고객인 구민여러분께  
보다 질 높은 행정서비스를 제공하기 위하여  
다음과 같이 실천하겠습니다.

- 우리는 고객을 항상 밝은 미소와 상냥한 인사로 반갑게 맞이 하겠습니다.
- 우리는 고객의 입장에서 모든 민원을 신속·친절·공정하게 처리하겠습니다.
- 우리는 고객의 알권리 충족을 위하여 관계규정에 따라 정보나 자료를 신속하게 제공하고, 개인정보 보호로 고객의 권리와 이익을 보호하겠습니다.
- 우리는 고객에게 잘못된 업무처리로 불편을 끼친 경우에는 정중히 사과하고 소정의 보상을 하겠습니다.
- 우리는 고객에게 제공하는 서비스에 대하여 매년 평가를 받고 그 결과를 공표하겠습니다.



## 남구의 사진



### 우암동 복합청사 착공식 (2022.1.11.)

양질의 행정·복지·문화 서비스 제공을 위해 우암동 복합 청사 신축부지에서 우암동 복합청사 착공식을 개최하였다.

### 무가선 저상트램 오륙도선 차량기지 대체주차장 착공식 (2022.1.25.)

부산환경공단 남부사업소에서 국내1호 무가선 저상트램 오륙도선 차량기지 건설에 따른 대체주차장 착공식을 개최하였다.



### 2022 정월대보름 구민광장 소원등 달기 (2022.2.10.)

정월대보름을 앞두고 남구청 구민광장 중앙로에 소원등 터널을 설치하였다.

# 남구의 사진



## 문현노인복지관 개관식 (2022.2.28.)

지역 어르신들에게 맞춤형 전문 복지서비스를 제공하기 위한 문현노인복지관 개관식을 개최하였다.

## 남구청 별관 착공식 (2022.3.18.)

업무 공간 부족 문제를 해결하고 주민들을 위한 생활문화 센터 등이 들어설 남구청 별관 착공식을 개최하였다.



## 대연 1,3동 원룸 밀집지역 지능형 CCTV 현장설명회 (2022.3.29.)

범죄 사각지대에 지능형 CCTV 설치 및 선별관제 시스템 구축에 대한 현장설명회를 개최하였다.



### 청년월동기지 개소식 (2022.3.31.)

경성대·부경대역 인근에 지역 청년 관계망 형성을 위한 청년월동기지 니트 플레이스 개소식을 개최하였다.

### 오룩도페이 온정 기부플랫폼 업무 협약 (2022.4.25.)

남구, 코나아이(주), 부산사회복지공동모금회는 지역화폐인 오룩도페이 플랫폼 내 기부서비스인 '온정' 업무 협약식을 개최하였다.



### 2022 조선통신사축제 (2022.5.5. ~ 5.8.)

'평화의 바람'을 주제로 용호별빛공원에서 조선통신사 축제가 개최되었다.

# 남구의 사진



## 제18회 반딧불이 축제 (2022.6.4. ~ 6.5.)

용호별빛공원과 이기대 큰고개쉼터에서 반딧불이 축제를 개최하였다. 청정지역에서만 서식하는 반딧불이를 주제로, 생태환경 보존을 위해 일회용품과 쓰레기 없는 축제로 진행되었다.

## 제2기 청년정책네트워크 발대식 (2022.7.20.)

청년문제를 비롯한 지역사회의 문제를 논의하고 정책 의제를 발굴하는 지역 청년공동체인 청년정책네트워크 발대식을 개최하였다.



## 민선8기 구청장 동방문 (2022.7.25. ~ 7.28.)

민선8기 출발과 함께 남구 전 동을 순회 방문하여 새로운 구정 방향을 소개하고 주민과의 진솔한 대화의 시간을 가졌다.



## 뭇골골목시장 서포터즈 발대식 (2022.8.19.)

남구 대표 전통시장인 뭇골골목시장의 활성화를 위해 위촉된 서포터즈 발대식을 개최하였다.

## 우암동 우리동네 물놀이장 개장 (2022.8.19.)

무더위에 지친 어린이들을 위해 '워터 Pool 원더 Full 우암동, 우리동네 물놀이장'을 운영하였다.



## 부산 남구 청년친화헌정대상 종합대상 수상 (2022.9.17.)

2022년 제6회 대한민국 청년의 날 기념식에서 부산 남구가 청년친화헌정대상 우수 기초자치단체 부문 '종합대상'을 수상하였다.

# 남구의 사진



## 우암동 달빛마실 준공식 (2022.9.30.)

우암동 달빛마실 준공식이 우암동 도시숲 일원에서 개최되었다. 우암동 달빛마실길은 하트 포토존, 힐링 산책길, 연인의 길을 테마로 한 경관조명 산책로이다.

## 2022 신바람 남구 문화가 있는 날 (2022.10.7.)

구청사 구민공원 내 새롭게 조성된 테마정원에서 문화 공연 행사를 개최하였다.



## 제13회 평화공원국화전시회 (2022.10.14. ~ 11.6.)

유엔평화공원 중앙광장 일대에서 제13회 평화공원국화 전시회가 개최되었다.



## 제24회 UN평화축제 (2022.10.15. ~ 10.16.)

3년만에 열린 UN평화축제는 세계 유일 UN평화문화특구의 정체성을 핵심 콘텐츠로 내세워 축제 명칭이 기존 오륙도 평화축제에서 UN평화축제로 변경되었다.

## 남구 시설관리공단 출범식 (2022.10.20.)

남구국민체육센터에서 남구 시설관리공단 출범식을 개최하였다. 국민체육센터, 빙상장, 백운포 체육공원 등 8개의 공공시설물을 남구에 위탁받아 운영하여 전문적이고 체계적으로 공공시설물을 관리한다.



## 제77주년 유엔의날 기념식 (2022.10.24.)

유엔기념공원에서 6·25전쟁 참전 유엔군 전몰장병을 추모하고, 자유와 평화 수호라는 유엔 정신을 기리기 위한 유엔의 날 기념식을 개최하였다.

# 남구의 사진



## 2022년 일자리박람회 (2022.11.10.)

남구청 1층 대강당에서 일자리박람회가 3년 만에 개최되었다. 38개 구인기업과 구직자 450여 명이 현장면접과 구직 상담에 참여했다.

## 턴투워드 부산 유엔참전용사 국제추모의날 행사 (2022.11.11.)

유엔참전용사 국제추모의날을 맞아 6.25전쟁에 참전한 22개국 유엔군을 위해 묵념하는 '턴투워드 부산'이 유엔 기념공원에서 열렸다.



## 2022 남구 재난대응안전한국훈련 (2022.11.24.)

부산국제금융센터(BIFC)에서 '재난 대응 안전한국훈련'을 진행하였다. 지진으로 인한 'BIFC 화재·붕괴 사고'를 가정하고 실시되었다.



## 2022 찾아가는 복지서비스 성과보고회 (2022.12.12.)

2022년 찾아가는 복지서비스사업 성과보고회를 열고 마을복지 계획 수립을 위한 전문가 특강과 우수 동과 공무원에 대해 시상했다.

## 용호별빛공원 활성화사업 준공식 (2022.12.27.)

특색있는 주민친화형 공원조성을 위해 추진한 용호별빛공원 활성화사업을 준공하고 시·구의원 및 주민 등 60여명이 참석한 가운데 준공식이 개최되었다.



## 소막마을 주민공동체센터 샤워실 시설개선공사 준공식 (2022.12.29.)

샤워실 면적 확대, 탈의실 가구 개선, 도시가스 연결 등 소막마을 주민공동체센터 시설개선공사를 완료하고 준공식을 개최하였다.

# Contents

## 제1부 일반현황

## 제2부 분야별 성과

### 제1장 구정여건 25

제1절 연혁과 지역특성 27

제2절 행정여건 30

### 제2장 구정성과 및 구정계획 33

제1절 2022년 구정성과 35

제2절 2023년 주요업무계획 53

제3절 2023년 주요투자사업 75

### 제1장 기획전략 81

제1절 기획행정 83

제2절 미래전략 147

### 제2장 행정자치 155

제1절 행정지원 157

제2절 재무행정 177

제3절 세무행정 192

제4절 문화관광체육 208

제5절 민원행정 231

### 제3장 지역경제와 생활환경 243

제1절 일자리경제 245

제2절 교통정책 272

제3절 교통관리 282

제4절 환경위생 291

제5절 자원순환 307

제6절 공원녹지 318

### 제4장 복지행정 및 교육 329

제1절 복지정책 331

제2절 평생교육 340

제3절 주민복지 357

제4절 여성아동 367

제5절 생활보장 379

**제5장 안전한 도시 관리**

제1절 안전도시	395
제2절 도시관리	410
제3절 도시디자인	421
제4절 건설행정	434
제5절 건축행정	450
제6절 토지행정	463

## 제3부

**남구시설  
관리공단**

## 제4부

**남구의회****부 록****393****제6장 보건소, 도서관 운영****477**

제1절 보건소	479
제2절 도서관	500

**제7장 동 행정****521**

제1절 대연지구	523
제2절 용호지구	558
제3절 용당·감만·우암지구	587
제4절 문현지구	614

**제1장 현황****641**

제1절 현 황	643
---------	-----

**제1장 연혁 및 현황****657**

제1절 연 혁	659
제2절 현 황	660

**제2장 의정활동****663**

제1절 정례회·임시회	665
제2절 상임위원회	674
제3절 특별위원회	683
제4절 행정사무감사	688

1. 역대 구청장·부구청장 명단	693
2. 간부명단	695
3. 의원명단	697
4. 2022년 주요 구정일지	698
5. 언론으로 본 남구	711





# 일반현황

BUSAN METROPOLITAN CITY **NAMGU**



# 제1장

## 구정여건

제1절 연혁과 지역특성

제2절 행정여건



## 제1절

## 연혁과 지역특성

## 제1부

## 일반현황

## 1. 연 혁

우리 남구는 삼한시대에는 변한에 속했다가, 대가야가 일어나자 금관가야에 속하게 되었으며, 삼국시대에는 신라의 대증현에 속했다.

통일신라시대에는 동래군으로 칭하여 고려시대까지 동래에 속했다가 조선시대 초는 동래진에, 영조때는 동래부 7면 가운데 동면과 남촌면에 속했다.

이후 행정구역 개편으로 서하면과 용주면에 편입되었다가 1936.4.1. 동래군 용주면, 남면 일부가 부산부로 편입되어 부산진 출장소 관할로 되었다. 그 후 변천과정은 다음과 같다.

- 1914. 03. 01. 동래군 서하면(문현), 용주면(대연, 용호, 용당, 감만, 우암)
- 1936. 04. 01. 동래군 용주면, 남면 일부가 부산부로 편입되어 부산진출장소에 편입 (대연, 용호, 용당, 감만, 우암동)
- 1953. 09. 10. 부산시 대연출장소 소속
- 1957. 01. 01. 구제(區制) 실시로 부산진구 대연출장소, 동래구 수영출장소 개편
- 1973. 03. 10. 부산직할시 대연출장소로 승격
- 1975. 10. 01. 부산직할시 남구로 승격
- 1988. 05. 01. 자치구 실시, 보건소 편입
- 1991. 04. 15. 제1대 구의회 개원
- 1995. 01. 01. 부산직할시에서 부산광역시로 명칭변경
- 1995. 03. 01. 부산광역시 남구에서 남구(20개동)와 수영구(10개동)로 분구
- 1995. 07. 01. 민선 제1기 구정 출범
- 1995. 07. 07. 제2대 구의회 개원
- 1998. 07. 01. 민선 제2기 구정 출범
- 1998. 07. 07. 제3대 구의회 개원
- 1999. 01. 01. 문현2·5동이 문현2동으로 통·폐합(19개동)
- 2002. 07. 01. 민선 제3기 구정 출범
- 2002. 07. 08. 제4대 구의회 개원

- 2006. 07. 01. 민선 제4기 구정 출범
- 2006. 07. 07. 제5대 구의회 개원
- 2010. 07. 01. 민선 제5기 구정 출범
- 2010. 07. 08. 제6대 구의회 개원
- 2013. 07. 01. 대연1·2동이 대연1동, 우암1·2동이 우암동으로 통·폐합(17개동)
- 2014. 07. 01. 민선 제6기 구정 출범
- 2014. 07. 07. 제7대 구의회 개원
- 2018. 07. 01. 민선 제7기 구정 출범
- 2018. 07. 31. 제8대 구의회 개원
- 2022. 07. 01. 민선 제8기 구정 출범
- 2022. 07. 07. 제9대 구의회 개원

## 2. 지역특성

### 가. 지리적 특성

유라시아 대륙 동쪽 끝에 자리한 한반도의 동남단에 위치하여 대륙과 해양을 잇는 관문이자 태평양 시대를 주도할 수 있는 전진기지로서 역할을 다하고 있는 국제 항만도시이다.

### 나. 위 치

위도상으로 국내의 광주·마산과 일본의 동경, 이란의 테헤란, 미국의 댈러스와 거의 같은 위치에 있으며 세계 표준시보다는 약 8시간 37분 빠르고 한국 표준시(동경 135°기준)보다는 경도상 약 24분 늦은 지역이다.

경·위도상 위치

극 단	경 도 와 위 도 의 극 점			연 장 거 리
	지 점	동 경	북 위	
동 단	용호3동 산129-1	129°07'41"	35°06'52"	동서간 5.68km
서 단	문현2동 721-6	129°03'57"	35°08'01"	
남 단	용호2동 941	129°07'35"	35°05'16"	남북간 7.80km
북 단	대연3동 산1-3	129°05'41"	35°09'30"	

## 다. 기후적 특성

4계절이 뚜렷한 온대기후를 나타내며 온대 계절풍이 부는 온화한 해양성 기후지역이다.

기 상 개 황

구 분 \ 연도별	2017	2018	2019	2020	2021	2022
평균기온 (℃)	15.2	15.1	15.7	15.2	15.7	15.4
총강수량 (mm)	1,014.4	1778.6	1,623.2	2,281.6	1807.8	991.9
평균습도 (%)	60.3	63.2	62.7	63.6	65	63.7
최심신적설 (cm)	-	1.3	0.2	-	-	-
평균풍속 (m/s)	3.2	3.2	3.1	3.1	3.1	3.2

※ 자료제공 : 기상청 날씨누리, 기상자료개방포털

## 라. 지역적 특성

부산광역시의 동남에 위치하고 동해와 남해가 교차하는 지점에 있으며, 한반도의 남과 북, 동과 서를 연결하는 대동맥의 출발지로 세계 5대 컨테이너항의 중심기능을 담당하는 신선대·우암·감만 등의 컨테이너 부두가 소재하는 항만산업 밀집지역이기도 하다.

황령산 자락이 해안선으로 이어지는 배산임해의 입지공간 속에 중산층 및 고지대 저소득층이 혼재하고, 주택재개발 정비사업과 주거환경관리사업의 원활한 추진으로 대단위 아파트 형성, 녹지공간 조성 등 쾌적한 도시환경이 마련되어 있다.

동해안 탐방로 해파랑길의 시작점이자 부산의 상징인 오륙도, 천혜의 해안절경과 어우러진 스카이워크와 이기대공원, 신선대 유원지 등의 해양 관광벨트가 구축되어 전국적인 관광명소를 이름을 떨치고 있으며, 나아가 한국전쟁 전물용사가 잠들어 있는 세계에서 유일한 UN기념공원을 품고 있어 세계평화와 자유수호의 성지로 자리매김하고 있다.

나아가 부경대, 경성대, 동명대, 부산예술대 4개의 대학이 밀집되어 있는 교육의 중심지일 뿐 아니라 부산문화회관, 부산박물관, 국립일제강제동원역사관, 유엔평화기념관, 부산예술회관, 감만창의문화촌 6개의 문화공간이 어우러진 문화예술의 중심지이기도 하다.

또한 정부의 공공기관 지방이전 계획에 따라 조성된 문헌금융단지(BIFC)에는 한국거래소, 한국자산관리공사 등 주요 금융·공공기관이 입주하여 부산금융을 선도하고 있으며, 또한 해양 산업클러스터 등을 통해 미래혁신 성장 거점도시로 도약하고 있다.

## 제2절

## 행정여건

## 1. 인구·면적

우리 구의 인구는 1975. 10. 1. 개청 당시 352,836명이었으나 이후 고도의 산업화와 도시화에 따른 인구의 지속적인 증가로 인해 1994년 말에는 534,866명으로 되었다. 그러나, 1995. 3. 1. 수영구와 분구로 인해 321,010명으로 조정되었으며 2022년말 현재 인구는 256,333명이다.

한편, 면적은 개청 당시 31.16㎢에서 지속적인 경계 조정 등으로 1994년 말 34.44㎢로 확장 분구로 인해 24.50㎢로 조정되었다. 이후 해안 매립 등으로 인해 다시 증가되고 있으며 2022년말 현재 면적은 26.82㎢이다.

## 2. 행정구역

1975. 10. 1. 개청 당시 총 19개동 576개통과 2,903개반이었으나 인구증가 등으로 구역을 지속 조정한 결과, 1994년 말에는 30개동 944개통 4,662개반까지 확장되었다. 이후 황령산과 대남로터리를 경계로 수영구와 분구됨에 따라 20개동 627개통 2,974개반으로 조정되었다가 행정구역 간소화로 1999. 1. 1.부로 문현2동과 문현5동이 문현2동으로 통합되었으며, 2013. 7. 1.부로 대연1,2동을 대연1동으로, 우암 1,2동을 우암동으로 통폐합하여 2022년말 현재 17개동 374개통 2,690개 반으로 행정구역이 조정되었다.

**남구**  
BUSAN NAMGU

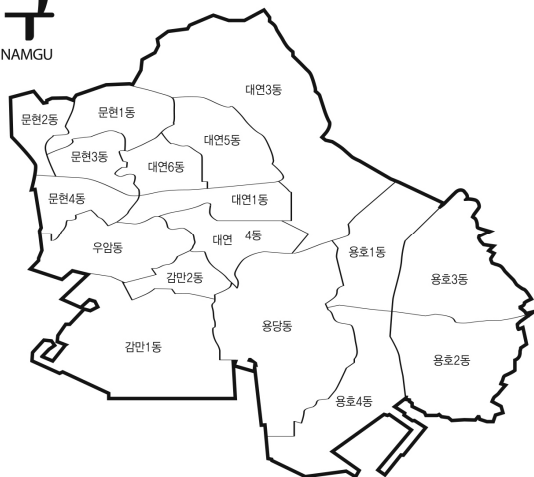

동 별	면적( ㎢ )
대연1동	0.97
대연3동	3.84
대연4동	1.00
대연5동	1.11
대연6동	1.18
용호1동	1.60
용호2동	2.03
용호3동	1.96
용호4동	1.52
용 당 동	3.63
감만1동	2.67
감만2동	0.89
우 암 동	1.44
문현1동	0.83
문현2동	0.62
문현3동	0.84
문현4동	0.69

## 인 구 현 황

2022.12.31.

동 별	면 적 (km <sup>2</sup> )	세대수	인 구 수 (명)			행정단위	
			계	남	여	통	반
계	26.82	117,601	256,333	125,118	131,215	374	2,690
대연1동	0.97	9,295	15,817	8,012	7,805	31	174
대연3동	3.84	16,277	33,110	16,208	16,902	33	302
대연4동	1.00	5,426	12,017	5,862	6,155	20	153
대연5동	1.11	8,356	16,828	8,065	8,763	18	112
대연6동	1.18	5,837	14,955	7,175	7,780	16	108
용호1동	1.60	17,030	43,228	20,702	22,526	43	361
용호2동	2.03	6,705	16,594	8,095	8,499	23	185
용호3동	1.96	5,651	11,838	5,711	6,127	21	135
용호4동	1.52	3,808	8,284	3,990	4,294	14	90
용당동	3.63	3,471	8,061	4,060	4,001	13	84
감만1동	2.67	4,977	10,590	5,415	5,175	25	175
감만2동	0.89	3,344	6,716	3,290	3,426	14	85
우암동	1.44	5,823	12,682	6,221	6,461	29	219
문현1동	0.83	5,335	12,180	5,974	6,206	19	129
문현2동	0.62	5,012	8,214	4,076	4,138	15	97
문현3동	0.84	7,121	16,706	8,114	8,592	23	155
문현4동	0.69	4,133	8,513	4,148	4,365	17	126

제1부

일반현황

## 3. 재정규모

2022년도 우리 구 최종 예산규모는 727,750백만원으로 2021년도 최종예산 700,879백만원에 비해 26,871백만원이 증가되었다. 회계별로 나누어보면 일반회계는 712,523백만원으로 97.91%를, 특별회계는 15,227백만원으로 2.09%를 차지하고 있다.

(단위 : 백만원)

구분 회계별	2022년(최종)	2021년(최종)	증 감
계	727,750(100.0%)	700,879(100.0%)	26,871
일반회계	712,523(97.91%)	687,408(98.08%)	25,115
특별회계	15,227(2.09%)	13,471(1.92%)	1,756

## 4. 행정기구

2022.12.31. 현재 우리 구의 행정기구는 구 본청 4국 1실 1담당관 24과 96팀, 의회 1국 2팀, 보건소 2과 8팀, 도서관 3팀 및 17개 동으로 구성되어 있다.

공무원 총 정원은 871명으로 인구 256,333명과 비교해 볼 때 공무원 1인당 행정 수행대상 주민 수는 294명으로 나타나고 있다.

### 행 정 기 구

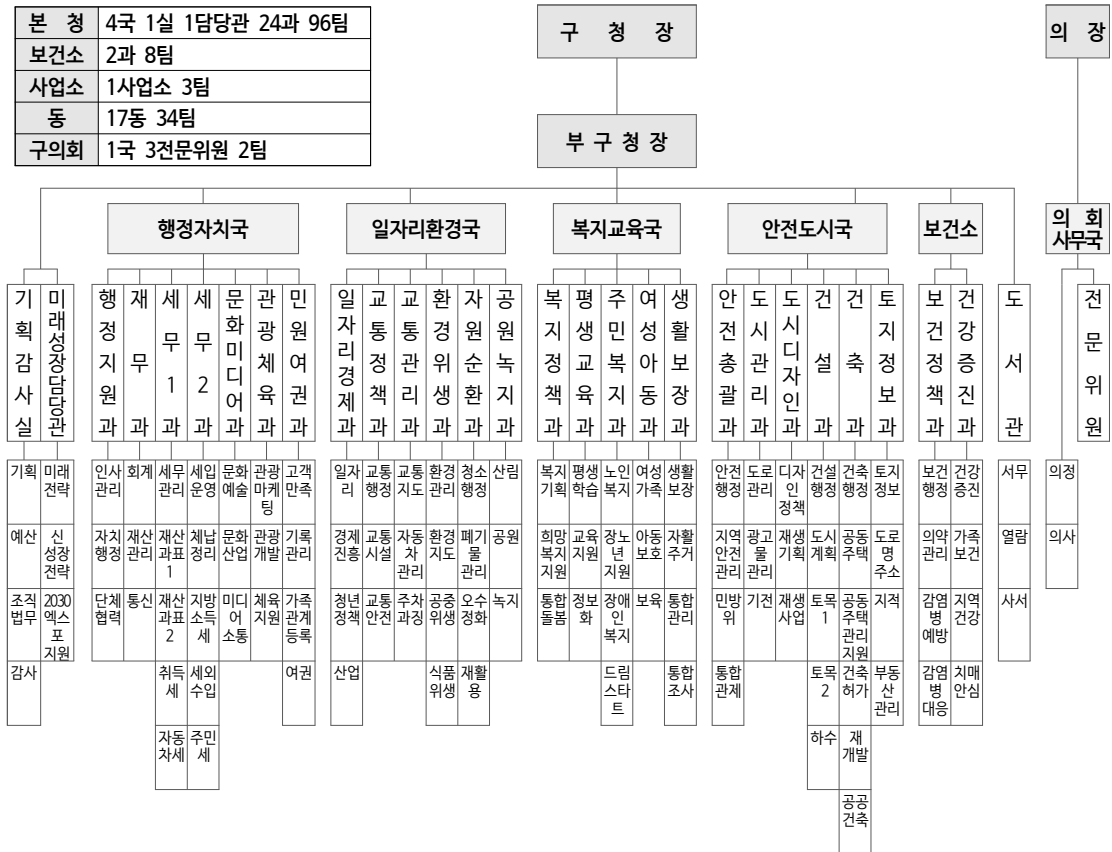

### 【행정동】

대원 1동	대원 3동	대원 4동	대원 5동	대원 6동	용호 1동	용호 2동	용호 3동	용호 4동	용당 동	감만 1동	감만 2동	우암 동	문현 1동	문현 2동	문현 3동	문현 4동
행정 민원	행정 민원	행정 민원	행정 민원	행정 민원	행정 민원	행정 민원	행정 민원	행정 민원	행정 민원	행정 민원	행정 민원	행정 민원	행정 민원	행정 민원	행정 민원	행정 민원
희망 복지	희망 복지	희망 복지	희망 복지	희망 복지	희망 복지	희망 복지	희망 복지	희망 복지	희망 복지	희망 복지	희망 복지	희망 복지	희망 복지	희망 복지	희망 복지	희망 복지

## 제2장

# 구정성과 및 구정계획

제1절 2022년 구정성과

제2절 2023년 주요업무계획

제3절 2023년 주요투자사업



## 제1절

## 2022년 규정성과

## 제1부

## 일반현황

## 1. 구민과 소통·공감하는 현장행정

## 가. 15분 생활권 인프라 구축

- 부산시 15분 생활권 정책공모 선정(2022.6.)
  - 3개사업 28,514백만원(시비15,750 구비12,764)
  - 문현4동 열린복합청사 건립/지게골 어린이공원 조성사업/스마트 그린 남구 자원순환 프로젝트
  - 주민 생활편의시설 확충으로 삶의 질 향상 및 지역균형발전 도모
- 부산시 어린이복합문화공간 조성 선정
  - 2개 사업 1,850백만원(시비1,250 구비555)
  - 대동골 문화센터(2022.3.)/제2국민체육센터(2022.10.)
  - 어린이와 부모가 안심하고 이용하는 놀이와 체험의 문화공간 조성
- 주거지 공영주차장 확충
  - 용호1동 제4공영주차장 : 17면(지평식) 1,559백만원
  - 문현1동 제3공영주차장 : 14면(지평식) 1,776백만원
  - 우암동 노상 주차장 : 9면(지평식) 2백만원

## 나. 주민생활 규제혁신 및 행정서비스 체계 개선

- 남구 시설관리공단 출범
  - 2022.10.4. 출범/10.20. 출범식
  - 공공성과 기업성이 조화된 공공시설의 효율적 관리
  - 체육센터, 관광시설, 공영주차장 등 8개 사업
- 주민만족·안전우선 도로기능 제고
  - 도로정비 : 1,672건(보·차도 1,397 하수시설 209 기타 66)
  - 하수구 준설 : 205개소 61.3km 138톤
  - 대남·문현지하차도 준설 : 14회 27톤 수거
  - 노점상·노상적치물 정비 : 2,785건(노점상 2,356 노상적치물 429)

## ○ 명품도시 구현을 위한 도시정비 추진

- 문현3동 대원맨션 일원 도로개설 등 25건 7,089백만원
- 현대식 옥외광고 게시 시설 설치 : LED전자게시대 2기, 현수막 지정 게시대 20기
- 고효율 조명설치 및 정비 : LED가로등, 보안등 교체 621등 323백만원

## ○ 선도구정 및 효율적인 행정혁신 추진

- 적극행정 역량강화 및 확산
  - ▶ 인감 매수인(법인) 인적사항 조회시스템 구축
  - ▶ 용호동 도시재생뉴딜 사업 효율적 마무리 추진
  - ▶ 대연3재건축 정비사업 신축공사(도로확장공사)
  - ▶ 전국 최초 유공자 유족에 대한 주차요금 감면 관련 조례 개정
- 혁신아이디어 발굴
  - ▶ 지역혁신과 구정발전 기여 아이디어 제안
  - ▶ 주유소 출입구 인도 보도 구간지점 '보행자주의' 안전표시 설치 등 31건
- 지식행정 추진
  - ▶ 행정 지식의 효율적 관리, 활용으로 정책과 주민서비스 만족도 제고
  - ▶ 지식등록 4,638건/세대공감 지식행정위크숍 개최

**다. 현장소통·공감행정**

## ○ 「민선8기 출범」 취임 시 청년들과의 소통

- 2022.7.1.(금) 청년창조발전소

## ○ 구청장 동 방문 및 주민과의 대화 실시

- 2022.7.25.(월) ~ 7.28.(목) 17개 동 주민대표 346명
- 주민 건의사항 수렴(118건) 및 현장 확인(24개소)

## ○ 온라인 거점공간 구축 등을 통한 청년 참여·소통 강화

- 청렴톡톡 IN메타버스 토크콘서트
- 남구청년정책·동네청년공간 인스타그램 개설
- SNS서포터즈 운영(8명), 청년정책 문자알림서비스(516명)

## ○ 주민이 직접 지역을 디자인하는 주민참여예산제도 운영

- (市)주민참여예산사업 : 9개사업 206.45백만원
- (區)주민참여예산사업 : 4개사업 370.3백만원

## 2. 구민 총행복지수 향상을 위한 노력

### 가. 문화로 꽃피는 매력도시 남구 조성

- 함께 누리는 행복한 평화문화도시 구현
  - 달맞이축제 : 2022 정월대보름 ‘천사들의 소원등’ 행사(비대면)
  - 2022 남구 문화가 있는 날 : 6회 1,800여명
  - 남구소년소녀합창단 제11회 정기연주회 : 부산문화회관(500여명)
  - 제24회 UN평화축제(컨셉 : Keep The Peace)
    - ▶ 4개 분야 30여개 프로그램(60,000여명 참여)
  - 문화소외계층 지원 : 통합문화이용권(11,885명 1,527백만원)
- 도서관 중심 지역사회 독서공동체 강화
  - 지식문화 발전을 위한 지역사회 협력 도모
    - ▶ 「책플러스 네트워크」, 「보수동책방골목 활성화 지원 사업」 : 3개 독서회 7회
    - ▶ 작은도서관 도서대출 3개소 1,110권, 독서회 1개소, 순회사서 지원 3명 9개소
    - ▶ 남구 상호대차서비스 「책잇는교」 운영 : 2,419명 5,918권
  - 교육기관 독서지원을 통한 독서교육 실천
    - ▶ 학교독서회 지원 : 초등 1개교, 9회 운영 81명 참여
    - ▶ 도서대출 지원 : 어린이집(20개소 4,000권), 학교도서관(7개교 2,000권)
    - ▶ 장강명 작가초청강연회 : 1회 운영, 158명 참여
- 주민 밀착형 문화기반시설 조성
  - 우암동 공공도서관 건립 : 2022. 7. 착공
  - 생활SOC사업 추진 : 남구청별관, 복합청사(우암·용호2·용당동), 제2국민체육센터
  - 작은도서관 활성화 지원 : 도서구입(14개소), 냉방비(19개소)
  - 대동골문화센터 운영 : 도서구입(352권), 도서관이용(4,085명), 대관(5회), 환경개선(2층 바닥데크 교체)
  - 남구문화원 강좌 운영 : 문화강좌 42개 운영, 공모사업 추진(난·처·한 음악회)
  - 문현아트센터 운영지원 : 전시회 11회(330만원)
- 배움을 시작하는 봄, 움트는 평생학습
  - 비대면 : 우리 동네 유튜브 크리에이터 11명, 이모티콘 제작 9명, 디지털 드로잉 11명
  - 대 면 : 평생학습관 673명, 행복학습센터 413명, 남구시민대학(원) 127명, 마을강사 발표회 31명
  - 학습 콘텐츠 제공 : 등대빛아카데미 라이브 송출 3회, 과학실험 8편, 동아리·기관 홍보 영상 16편

- 무르익어가는 여름, 청량한 평생학습
  - 평생학습 우수프로그램(18개 기관), 동아리(17개)와의 협력 프로그램 운영
  - 학습 소외계층 프로그램 : 성인문해교실 5개 기관, 과학교실 14개 기관
- 열매 맺고 결실 내는 가을, 풍성한 평생학습
  - 제8회 부산 남구 평생학습박람회 : 10. 15. ~ 10. 16. 35개 기관, 38개 프로그램, 참여 5,104명
  - 세계시민성 향상을 위한 한줄 시(詩) 작품 전시 : 12월
- 나누고 배려하는 겨울, 희망찬 평생학습
  - 평생교육 관계자 워크숍 개최 : 3월, 34명
  - 평생교육협의회 개최(1회) : 성과공유 및 차년도 계획 수립(11월)
- 제17기 등대빛아카데미 운영

일시	강좌명	강사
3. 19.(토) 14:00~16:00	적정한 삶	인지심리학자 김경일 교수
6. 24.(금) 19:00~21:00	그림은 위로다	아트메신저 이소영
9. 23.(금) 19:00~21:00	세계를 향한 무한도전	대한민국 홍보전문가 서경덕 교수
11. 11.(금) 19:00~21:00	교통사고로부터 살아남기	교통법률 전문 변호사 한문철 변호사

## 나. 서민생활 안전과 사회적 약자 지원

- 재해우려지 선제조치 및 방재자재 확보
  - 문현지구(동천변) 자연재해위험개선지구지정 용역 : 21백만원
  - 재해우려지 안전시설물 설치 및 재난예방공사 : 10개소 120백만원
  - 소규모 재해예방공사 : 2개소 440백만원
  - 공공건축물 내진보강공사 : 피노키오 어린이집 등 791백만원
  - 우암동 침수피해지 침수방지시설(차수판) 시범 설치 : 13개소 16백만원
  - 수방자재(마대, 포대, 모래) 및 수방장비(엔진펌프) 구입 : 12백만원
- 방범용 CCTV 확충·관리로 효율적 범죄예방
  - 범죄없는 안전한 도시 조성을 위한 방범용 CCTV 설치
    - ▶ 38개소 59대 343백만원
  - BIFC 기관협력 지능형 CCTV 설치
    - ▶ 지능형카메라, 서버 및 라이선스 구입 : 43개소 83대 240백만원
    - ▶ 치안센터 가는길 디자인 포장 : 4개소 60백만원

- 통합관제시스템 용량 증설
  - ▶ 저장분배 서버, 스토리지, 저장분배 솔루션 구입 : 101백만원
  - ▶ 주요 시스템보호를 위한 접근제어시스템 구축 : 41백만원
- 생활밀착형 주민편의 교통환경 조성
  - 교통표지판, 반사경 등 교통안전시설 설치·정비 : 690개소 435백만원
  - 주차 구획선, 차선 등 교통노면표시 설치·정비 : 233개소 243백만원
  - 횡단보도 조명개선을 위한 투광기 설치 : 30개소 88백만원
  - 활주로형 횡단보도 설치 : 18개소 263백만원
  - 보행 안전 홍보용 고보조명 설치 : 3개소 19백만원
  - 야간·빗길 시인성 개선 차선 도색공사 : L=330m 22백만원
  - 「찾아가는 어린이 자전거 교통안전교육」 실시 : 5회 360명
  - 버스승객대기시설(승강장) 설치 : 5개소 36.8백만원(개방형 3, 쉼터형 2)
  - 버스승객대기시설 태양광조명등 설치 : 10개소 30백만원
- 찾아가서 보살피는 복지사업 시행
  - 복지사각지대 해소를 위한 촘촘한 복지사업 시행
    - ▶ 촘촘복지단 2,453명, 복지 네트워크 33개소(공공12, 민간21)
    - ▶ 복지사각지대 발굴 시스템 운영 : 사각지대 발굴 2,473가구, 1,959가구 서비스 연계
    - ▶ 고독사 예방 「365일 스마트 희망시그널 및 희망지킴이」 추진 : 2,000명
    - ▶ 스마트 돌봄 체계 구축 : 비대면 IoT구축 200세대, 돌봄 플러그 20세대
  - 희망을 주는 맞춤형 통합사례관리 : 신규 발굴 325가구
- 쾌적하고 안전한 노인여가복지시설 확충 및 지원
  - 노인복지관 운영지원 : 2개소 1,183백만원(운영비 197, 인건비 986)
    - ▶ 문현노인복지관 개관 : 기자재구입 2,058점 184백만원 /시설정비 38백만원
  - 경로당 등 노후 시설 확충 및 지원
    - ▶ 개·보수 : 21개소 197백만원, 물품지원 13개소 22백만원
    - ▶ 안전한 여가활동 지원을 위한 경로당 일제 방역 : 1회 172개소
    - ▶ 경로당 운영비, 냉·난방비 및 식사대용품 지원 : 173개소 634백만원
- 건강한 노후생활 및 안정적 일자리 지원
  - 의료·재가노인복지시설 등 운영 지원 : 7개소 381백만원
  - 일하는 기쁨! 행복한 노인일자리 사업 운영
    - ▶ 공익활동형·사회서비스형·시장형·취업알선형

- ▶ 6개기관 53개 사업 4,448명 15,511백만원
- 노인맞춤 돌봄서비스 지원 : 4개수행기관 2,609명 3,460백만원
- 장애인 인식개선 및 활동편의 지원
  - 장애(아동) 발달재활 및 활동서비스 제공 : 1,293명 13,991백만원
  - 장애인전용주차구역 단속 계도활동 : 124명 5,344건
  - 소규모사업장 출입구 경사로 설치 지원 : 8개소 4백만원
- 주거복지 만족도 향상을 위한 주거취약계층 지원
  - 기초수급자 임차급여(현금) 지급 : 9,486세대 11,448백만원
  - 기초수급자 집수리사업 시행 : 187세대 1,275백만원
  - 취약계층 공공(영구·매입·임대)임대주택 입주 상담 및 연계 : 1,016세대
  - 주거취약지 공공임대주택 이주수요 발굴 및 이주지원 : 79세대
  - LH 매입임대주택 옥상텃밭 설치·운영 : 5개동 23세대
- 2022년 국토교통부 주거취약계층 주거상향 지원사업
  - 공모선정 : 2022. 2월(사업비 : 1억원)
  - 대연동 주거상향지원사업 입주 축하 방문 : 2022. 11. 24.

### 3. 일상회복을 위한 회복행정

#### 가. 따뜻한 동행 아이 키우기 좋은 남구

- 출산 장려 및 사회적 약자를 위한 가족친화환경 조성
  - 첫만남 이용권 지원 : 616명 1,936백만원
  - 둘째이후 출산지원금 지원 : 292명 439백만원
  - 출산장려금 지원 : 796명 484백만원
  - 아동수당 지원 사업 : 월10,700명 12,252백만원
  - 가정폭력상담소 '희망의 전화' 운영 지원 : 1개소 135백만원
  - 임신부 전용 안전벨트 대여사업 : 286명
  - 출생아 발지문 QR코드 제작 서비스 제공 : 31건
  - 가족친화 인증기관 재인증(2022. 12. 1. ~ 2025. 11. 30.)
    - ▶ 자녀출산 및 양육지원, 유연근무제도, 가족 친화적 직장문화 조성 등

- 보육 유형별 맞춤형 지원으로 보육서비스 품질향상
  - 보육료 지원 : 3,033명 18,848백만원
  - 어린이집 미이용 아동 영아수당 및 양육수당 지원 : 2,546명 4,009백만원
  - 보육교직원 인건비 지원 : 36개소 292명 5,441백만원
  - 보육교직원 처우개선(교통수당 장기근속 수당 등) 지원 : 119개소 829백만원
  - 어린이집 운영비 지원(교재교구비, 냉·난방비 등) : 119개소 368백만원
  - 보조·연장전담교사 인건비 지원 : 99개소 226명 2,500백만원
- 아동이 건강하고 행복한 드림스타트!
  - 아동통합사례관리 : 185세대 266명
  - 필수 맞춤형 서비스 제공 : 연 55개 프로그램
    - ▶ (신체/건강)건강검진, 인라인교실, 유아체육 등 23개 프로그램
    - ▶ (인지/언어)언어치료, 북멘토링, 방문학습지 등 20개 프로그램
    - ▶ (정서/행동)심리치료, 악기교실, 발레교실 등 12개 프로그램
  - 드림스타트사업 지원기구 운영 : 슈퍼비전(2회), 실무워킹그룹(3회)

## 나. 건강한 삶으로 모두가 행복한 남구

- 생활환경 개선으로 건강한 남구 실현
  - 노후 슬레이트 지붕 철거 및 개량 지원 : 37동 81백만원
  - 석면피해구제급여(요양생활수당, 요양급여 등) 지급 : 140명 1,043백만원
  - 가정용 저녹스보일러 설치 지원 : 2,260건 285백만원
  - 다중이용시설 실내공기질 관리 : 점검 37개소, 신축공동주택 자가측정 6개소
  - 어린이활동공간 환경안전 관리 : 점검 62개소
- 기후변화 대응 및 친환경 생태도시 구현
  - 「제18회 반딧불이 축제」 용호별빛공원, 이기대큰고개쉼터 : 6. 4. ~ 6. 5.(2,000여명)
  - 기후변화 취약계층 쿨루프 사업 : 17개소 20백만원
  - 친환경교육 : 재활용 교육, 친환경화분 만들기(200명)
  - 탄소포인트제 운영 인센티브 : 1,772세대 16백만원
  - 먹는물 공동시설 수질검사 : 130건(살균기 램프교체 1개소)
- 안전하고 빈틈없는 감염병 예방체계 구축
  - 생애주기별 예방접종 실시 : 위탁의료기관 122개소

- ▶ 어르신폐렴구균 3,148건(접종률 73.26%, 부산시 1위)
  - ▶ 21~22절기 인플루엔자 : 어린이 19,146건, 임신부 556건, 65세 이상 45,279건
  - ▶ 영유아 예방접종 775건, 12세 여아 HPV 예방접종 867건
  - 생활방역 중심의 친환경 방역활동 : 친환경 분무, 유충구제, 살균·소독 등 10,332건
  - 예방중심의 코로나19 관리로 조기발견 및 유행 차단
    - ▶ 선별진료소 검사 281,563건(일 평균 853명, 해외입국자 12,073건)
  - 코로나19 예방접종 신속 추진 및 예방접종 위탁의료기관(99개소)관리
- 맞춤형 건강관리를 통한 건강사각지대 해소
- 건강을 지켜주는 당신곁에 마을건강센터 운영
    - ▶ 주민 주도 건강마을사업 237회, 상설건강상담 7,073회, 건강증진 프로그램 1,648명
    - ▶ 마을주치의 의료기관 17개소, 취약계층 건강꾸러미 배부 311명
    - ▶ 보건·복지 협력 프로그램 및 서비스 제공 284명
    - ▶ 마을건강센터 3개소 용호3동, 문현1·2동 건강생활지원센터로 전환(22. 7.)
  - 가까이 찾아가는 방문건강관리서비스
    - ▶ 방문건강관리서비스 : 3,929가구 11,321건 제공
    - ▶ 재가암환자관리 1,714건, 호스피스완화케어서비스 제공 762건
  - 예방관리 강화로 만성질환 극복
    - ▶ 심뇌혈관질환 예방관리 : 신규등록 1,433명, 등록자 관리 9,526명
    - ▶ 건강위험군·질환군 원스톱 제공 : 신규등록 146명, 관리 616명
    - ▶ 아토피·천식 예방관리 : 안심기관 운영 23개소, 의료비 지원 및 관리 406명
  - 지역 내 소지역 건강격차 해소 사업 추진
    - ▶ 2021년 12월 질병관리청 공모사업 선정, 사업비 1,200백만원
    - ▶ 지역건강조사 1,700세대, 마을건강위원회 위촉, 사업설명회 등
- 치매 걱정 없는 안심환경 조성
- 치매친화적 환경조성 및 인식개선
    - ▶ 치매안심마을 지정·운영 4개, 치매예방 프로그램 운영 32회
    - ▶ 치매극복선도단체 지정·관리 3개소, 치매안심가맹점 지정·관리 8개소
    - ▶ 치매인식개선 홍보 및 캠페인 61회, 치매파트너 양성 342명
  - 치매고위험군 집중관리 및 치매조기발견 지원
    - ▶ 치매조기검진 5,165명, 치매고위험군 선별검사 1,293명, 진단검사 414명
    - ▶ 협력의사 진료 400건, 치매정밀검진비 지원 128명 13,868천원

- 초기 치매환자 집중관리 및 가족돌봄 지원
  - ▶ 상담·등록·서비스 제공 11,316건 → 치매치료비 및 조호물품 지원, 지문등록 등
  - ▶ 쉼터 프로그램 147회, 인지강화 프로그램 8회, 치매안심 홈스쿨링 10회 운영
  - ▶ 치매가족 자조모임 6회, 맞춤형 사례관리 102건, 치매공공후견 피후견인 발굴 2명
- 백운포체육공원 인조잔디제2구장 조명탑 설치(2022. 8.준공)
  - 규 모 : 조명탑 4개(h=21.3m) 설치
  - 사 업 비 : 600백만원

## 4. 남구의 미래 역량 강화를 위한 노력

### 가. 지역자원과 연계한 남구 발전

- 미래 전략사업의 성공적 수행 및 관리
  - 용호별빛공원 활성화 사업 추진(904백만원)
    - ▶ 건물 리모델링 : 상설전시실, 휴게 전망홀 등
    - ▶ 야간 경관조명 : 라인바, 레이저·볼·고보 조명 등
    - ▶ 미디어 아트존 : 실감형 영상콘텐츠 제작(주제 : 별빛바다여행, 5분)
  - 용호별빛공원 문화행사 등 개최·지원
    - ▶ 별바다 부산×동네방네 비프, 용호별빛축제, 찾아가는 영화관, 부산불꽃축제
    - ▶ 조선통신사 축제, 비치코밍 투게더, 드라마 촬영, 초등학교 현장학습 등 15회
  - 지역사회 상생협력 지원사업 추진 : 2개사업 79백만원
    - ▶ 다함께 차차차(경성대) : 67백만원
    - ▶ 트램과 연계한 퍼스널 모빌리티 도입과 지역관광 활성화 방안(부경대) : 12백만원
- UN평화문화특구 활성화 및 4차산업혁명 선제적 대응
  - UN평화문화특구 특화사업
    - ▶ 특구 홍보영상 제작(2종, 3개언어), UN평화축제 연계 특구 부스 운영(5개 기관)
    - ▶ 유엔참전국 국기거리 조성, 특구협업기관 정례회의(8개기관), 홍보물 제작(9,300개)
  - 「틴투워드 부산」 연계 UN평화문화특구 및 평화도시 남구 국내·외 홍보
    - ▶ 해외참전용사 선물패키지 발송(4개국, 425개), 빼빼로 특별판 제작(58.8만개)
  - UN평화문화특구 스마트시티 솔루션 확산사업(사업비 1,875백만원)
    - ▶ 스마트폴(미디어보드, 지능형CCTV 등) 38개소, 스마트 횡단보도 7개소 구축

- 대학로 스마트 컬처스트리트 조성사업(사업비 1,000백만원)
  - ▶ 보행로 조성(노후테크·난간 교체), 미디어월 구축, 홍보영상 제작
- 평화와 청년문화의 길 스마트 보행로 조성사업(사업비 1,799백만원)
  - ▶ 스마트 파크로드 조성, 대학로 경관조명, 스마트 프리존 구축, 도보관광 스토리텔링 용역
- UN평화축제 4차산업 기술 기반 VR(가상현실) 특별체험관 운영
  - ▶ 부산정보산업 진흥원 장비·콘텐츠 지원(참여인원 350여명)

#### ○ 일상이 여행이 되는 생활관광 활성화

- 모바일 스탬프 투어 운영 : 45개소(참여 : 4,135명, 스탬프 : 30,842개)
- 지역주도형 남구 관광추진조직(DMO)운영 : 14명, 5회
  - ▶ 역량강화 워크숍(1회), 관광DMO 박람회 운영(1회), 토론회(3회)
- 남구특화 투어상품 운영 : 20회/320명 10백만원
  - ▶ 야경명소, UN평화문화특구, 이기대 해안산책로 투어코스 개발 운영
- 관광수용태세개선사업 추진 : 2개소 250백만원
  - ▶ 우암동 달빛마실 조성(9월), 신선대 야간테마거리 조성(12월)

#### ○ 오륙도 스카이워크 관광활성화 사업(2023. 1. 1.준공식)

- 용호동 산 196-4번지 일원(사업비 17.5억원)
  - ▶ 스카이워크 확장(길이 9m → 16.5m), 포토존 설치 등

### 나. 좋은 일자리 창출과 소상공인 역량 강화

#### ○ 전통시장 시설 현대화 및 소상공인 자생력 강화

- 전통시장 시설 현대화 및 활성화 사업 추진
  - ▶ 이기대연합시장 주차환경개선사업 : 2,500백만원
  - ▶ 못골골목시장 노후전선 정비사업 : 345백만원
  - ▶ 남광시장 비가림막 설치사업 : 250백만원
  - ▶ 못골골목시장 문화관광형시장 육성사업(2년차) : 400백만원
    - 못골골목시장 사생대회(11. 12.), 고객감사 축제(11. 25.)
  - ▶ 용호삼성시장 시설현대화 사업 : 54백만원
- 부산남구사랑상품권(오륙도페이) 사업 추진
  - ▶ 오륙도페이 홍보 및 가맹점 모집 : 7,234개소
  - ▶ 운영실적 : 발행액 850억, 판매액 약 679억원, 가입자 97,654여명

- 남구 공공배달앱 「어디go」 운영 활성화
  - ▶ 어디go 전용 오륙도페이 쿠폰 발행(총 12회)
  - ▶ 리뷰·신규가맹·가맹점 추천 이벤트 등 지원
- 착한가격업소 지원
  - ▶ 흥 보 : 남구신문, 마을버스, 지하철, SNS, 리플릿 등
  - ▶ 물품지원 : 49개소(갑티슈, 종량제 봉투 등)
- 소형음식점 음식물쓰레기 무상수거
  - 관내 소형 일반, 휴게음식점 3,311개소
  - 20L, 120L 음식물쓰레기 주3회 무상수거(무상 배출 스티커 부착)
- 양질의 일자리 창출 및 맞춤형 일자리 지원
  - 지역일자리 목표공시제 추진 : 129개 사업, 10,976명(목표 10,920명의 100.5%)
  - 신중년의 경력과 전문성을 활용한 신중년 경력형 일자리사업 : 17명 330백만원
  - 드래곤밸리 엔지니어링산업 특화구역 지원사업 : 70개사 120백만원
  - 여성감성기술사(조향분야) 양성사업 : 25명 111백만원
  - 청년들의 성공창업을 위한 역량강화 사업 : 12명 5백만원
  - 일자리정보센터 운영 : 구인 1,932명, 구직 3,573명, 알선 37,325건, 취업 2,991명
- 직업안정 및 코로나19 극복을 위한 고용안정 시책 추진
  - 공공근로사업 : 201개 사업, 426명 1,122백만원
  - 지역공동체일자리 : 9개 사업, 68명 411백만원
  - 지역방역일자리 : 10개 사업, 86명 250백만원
  - 취업상담과 생계지원을 함께 제공하는 국민취업지원제도 연계 : 20명 목표, 16명 연계
  - 일자리 창출 및 지역노사민정협력 활성화를 위한 남구일자리위원회 운영 : 15명, 1회 개최
  - 2023년도 남구 생활임금 심의·결정 : 남구생활임금위원회(22. 8.)
    - ▶ 시급 11,040원, 기간제근로자 233명
  - 사회적경제기업 지원 : 마을기업(1개소), (예비)사회적기업(11개소), 797백만원
- 2022년 남구 일자리박람회
  - 2022.11.10.(목) 1층 대강당, 800여명 참가, 450명 현장면접
  - 구인 참여 기업 : 38개 업체(직접참가 15, 간접참가 23)

- 투명하고 공정한 공공계약 추진(주민상생 지원 프로그램)
  - 관내업체와의 간담회 개최 : 2022. 4. 15.(월) 소상공인 5명
    - ▶ 안정적인 영업환경조성을 위한 현금지출 증빙제 지속추진 요청
  - 현금지출증빙사용 확대 및 관내업체 수의계약을 증가로 지역경제활성화
- 맞춤형 청년 취·창업 지원 및 안정적 자립기반 마련
  - 디지털데이터 운영·관리 전문인력 양성사업 : 12개 기업 291백만원
  - 부산 남구 스타 청년창업기업 양성사업 : 12개 기업 196백만원
  - 청년 소셜리빙랩 운영 : 7개팀 프로젝트 발굴·육성 37백만원
  - 초기 청년 창업기업 입주공간 및 역량강화 지원 : 7개 기업, 19명
  - 대학생 행정체험 인턴 연수 : 8개 부서 12명 17백만원
  - 대학생 전입장려금 지원 : 1,895건 189.5백만원
- 청년 역량개발 강화 및 청년 주도 문화활동 지원
  - 맞춤형 공모 컨설팅 지원 ‘청년 사회진출 프로젝트’ : 90명 12백만원
    - ▶ ‘청사진’ 성과공유회 : 2022. 11. 22.(목), 카페 위드, 50명
    - ▶ 공모전 ‘죽집게 특강’으로 10건 선정(상금 8,400천원)
  - 청년 취·창업 역량 개발 교육 지원 : 10개 프로그램 10백만원
  - 청년 수요자 중심 활동 프로그램 운영
    - ▶ 청년 프로그램 지원사업 : 3개 프로그램 45백만원
    - ▶ 청년 거리예술 활성화 지원사업 : 2개 프로그램 25백만원
    - ▶ 소외된 이웃을 찾아가는 청년콘서트 개최사업 : 1개 프로그램 13백만원
    - ▶ 맛있는 미술관 : 청년 작가(6명) 작품 전시 지원
- 청년정책 당사자성 확보 및 청년 친화형 소통 강화
  - 청년 참여거버넌스 ‘청년정책네트워크’ 운영 : 4개 분과, 15명
  - 청년 복합문화공간 운영 : 2개소(청년창조발전소, 청년월동기지 니트플레이스)
  - 온라인 거점공간 구축 등을 통한 청년 참여·소통 강화
    - ▶ 남구청년정책(팔로워 679명)·동네청년공간(팔로워 619명) 인스타그램 개설
    - ▶ SNS서포터즈 운영(8명), 청년정책 문자알림서비스(516명)
- 청년활동기지 니트플레이스 ‘월동주간’
  - 2022. 11. 29. ~ 12. 4. / 생활권역 기반 청년 관계망 형성 동네 청년공간
  - 영화살롱, 음악감상회, 위빙공예, 소셜다이닝, 월담회 등

## 5. 기업가정신 함양과 조직문화 육성

### 가. 현장실천 중심형 직원 리더십 역량 강화

- ‘그리스 로마 신화로 보는 적극행정’ 특강 영상 제작 및 직원 교육
  - 공직사회 혁신 마인드 함양 및 적극행정 문화 조성
  - 15분 \* 4편, 김현 교수(서울대)
  - 쉽게 접근하는 적극행정 개념, 적극행정 우수사례 소개 등
- 세대공감 지식행정 워크숍
  - 2022. 10. 20.(목), 직원 55명
  - (주)수토피아HR컨설팅 손정민 강사
  - 지식의 공유와 세대간 협업을 통한 소통강화로 조직문화 혁신
- 행정혁신과 협업촉진 특강
  - 2022. 2. 15.(화) 전직원
  - ‘직접 민주제’를 통한 행정의 패러다임 방향 제시
  - 직접민주제와 민관 쌍방향 행정, 공무원조직의 공감토론 등

### 나. 2030 부산 EXPO 지원 및 남구 발전사업 발굴

- 「2030엑스포지원팀」 신설(2022. 10. 4.) : 1팀 3명(미래성장담당관)
- 유치 분위기 조성 및 주민 관심도 제고를 위한 집중 홍보
  - 박람회 예정부지 가로등 배너 설치(97조, 194기)
  - 축제 등 연계 홍보부스 운영 : 유치지원 문구 손글씨 작성 1,500명
  - 소통박스 협업을 통한 현장 홍보 실시 : 홍보물, 리플릿 1,000개 배부
  - 용호별빛공원 영화상영(2회)시 홍보 영상 송출, 홍보물, 리플릿 배부
  - 스마트폴 미디어 보드 8개소, 구 전자게시판 등 9개소 홍보영상 송출
  - 국화 전시회 엑스포 포토존 설치, 홍보물 제작(마스크, 칫솔세트 5,300점)
  - 턴투워드 부산 추모식 연계 홍보 : 참전용사·유족 120명에게 홍보물 전달
- 2030엑스포 부산 유치 기원 「오션시티플로깅」 대회
  - 2022. 11. 26.(토) 14:00 용호별빛공원 일원
  - 해양복원행동단체 ‘블루사이렌’ 1,000여명 참여

## 다. 실용주의적 지역혁신 성장 추진

### ○ 상생문헌 마실로드 PROJECT 추진

- 협업플랫폼 리모델링 용역완료(22. 12.) 및 경사형 E/V 조성 설계용역(21. 7. ~)
- 도시재생대학 운영(22. 4. ~ 12.) : 24회(목공, 금속공예, 회계/세무, 법률, 마케팅 등)
- 도시재생 거버넌스 운영 : 주민협의체(도시재생분과, 문화상권분과) 월례회(12회)

### ○ 도시재생을 위한 주민역량 강화사업 추진

- 원예활동 전문가 활용 도시농업 시범사업 운영 : 용호2동 오륙도지킴이 25백만원
- 대연동 인정사업 관련 도시재생대학 심화과정 운영 : 31명 20백만원
- 이웃과 함께하는 환경보호, 마을공동밥상 사업 : 우암동 양달마을 4백만원
- 용호대가족 도란도란 마을쉼터공간 조성 : 3.7백만원

### ○ 소막마을주민공동체센터 리모델링 공사 및 소막사 복원

- 우암동 소막마을주민공동체센터 샤워실 리모델링 : 124백만원(준공 : 2022. 12.)
- 소막사 원형복원공사 추진 : 1,080백만원(건축공사 준공 : 2022. 12.)

### ○ 용호대가족 프로젝트 추진 내실화

- 용호내일정원사업 추진 : 2,585백만원
- 공영주차장사업 추진(주거지 주차장 10면) : 1,084백만원

### ○ 안전하고 쾌적한 마을 조성

- 범죄예방환경디자인사업 : 110백만원
  - ▶ (문현2·4동, 용호1·3동) ‘치안센터가는길’ 디자인포장(L=2,200m)
  - ▶ (대연1·4동, 우암동) 비상벨 및 고보조명(로그젝터)설치
- 동천삼거리 일원 벽면 디자인사업 : 360백만원(주민참여예산사업)
  - ▶ 디자인선호도 조사(2회), 조경시설물 철거, 정밀안전점검, 실시설계, 경관심의
  - ▶ 벽면 디자인 사업 준공 : 23. 1.(예정)

### ○ 도시미관 개선을 위한 정비사업 활성화

- 재개발·재건축 정비사업 활성화 추진

연번	구분	추진건수	대상사업
1	정비구역(변경포함)	6	문현3 재개발 등
2	조합설립(변경포함)	23	우암2 재개발 등
3	사업시행(변경포함)	13	용호2 재개발 등
4	관리처분(변경포함)	4	용호3 재개발 등

## ○ 소규모 주택정비사업 활성화 추진

구분	개소	대상사업
소규모재건축	4	대연맨션, 성창아파트, 대성주택(조합설립변경) 삼월주택(사업시행계획인가)
가로주택정비	6	대연, 대연역, 문현대성(조합 설립), 대연동, 대연1, 동성하이타운(조합설립변경)

## ○ 지적재조사사업 추진

- 감만1지구 : 367필지(31,552.9㎡)
  - ▶ '22. 1. ~ 10. : 최종 경계결정에 대한 심의·의결 및 결정 통지
  - ▶ '22. 11. ~ : 사업완료 공고 및 지적공부정리, 등기축탁
- 우암3지구 : 376필지(14,830㎡)
  - ▶ '22. 1. ~ 6. : 동의서 징구, 사업지구 지정
  - ▶ '22. 7. ~ 12. : 일필지 조사 및 측량, 경계조정

## 라. 따뜻한 삶의 질을 추구하는 힐링 남구

## ○ 도심 속 힐링공간(공원) 조성

- 제13회 평화공원 국화전시회(국화작품 등 36종 77점)개최 : 100백만원
- 지계골 어린이공원 내 무허가건축물 보상 : 보상비 등 800백만원

## ○ 도심 속 건강한 생활숲 조성

- 남구 테마정원 조성 : A=1,100㎡, 청사 광장 내 편의시설·경관조명 설치 300백만원
- 대천초 자녀안심 그린숲 조성 : A=550㎡, 이팝나무 등 2종 806주 식재 등 200백만원
- 문현교통광장 쌈지공원 조성 : 느티나무 등 7종 4,703주 식재 등 320백만원
- 신선대부두일원 가로수정비 및 도시숲조성 : 이팝나무 등 4종 1,015주 식재 등 150백만원
- 부산항대교 고가하부 도시숲 조성 : 광나무 540주, 맥문동 등 15천본 식재 등 100백만원
- 생활밀착형 숲(실내정원) 조성 : 청사 내(3개소) 벽면녹화·실내조경 460백만원

## ○ 창의적 인재 양성을 위한 교육 지원 강화

- 무상교육비 지원	: 15개교	192백만원
- 무상급식비, 친환경 학교급식비 지원	: 52개교	1,970백만원
- 교육환경 개선을 위한 교육경비 지원	: 23개교	190백만원
- 고등학교 입학생 교복구입비 지원	: 1,933명	580백만원
- 입학준비금 지원(유치원~대학교)	: 8,279명	1,656백만원
- 초등학생 생존수영 실기교육 운영 지원	: 21개교	90백만원
- 사립유치원 방과 후 과정 운영 지원	: 20개원	30백만원

## ○ 사람과 동물이 함께하는 성숙한 반려문화 조성

- 동물등록 활성화 : 914건(총 19,470건)
- 동물보호명예감시원 등 민관합동 펫티켓 캠페인 연 5회 실시
- 사회적약자 반려동물 진료비지원 1.49백만원, 광견병 예방접종 : 연 2회, 848두
- 길고양이 중성화사업 : 440두 87.9백만원, 급식소 설치(4개소)

## 2022. 남구를 빛낸 자랑스러운 일

제1부

일  
민  
간  
정  
환

### ◆ 중앙기관(9개 분야)

2022년 비상대비 및 민방위활동 진흥 유공 대통령 표창(행정안전부)

#### ◎ 최우수

- 2022년도 지방자치단체 재정분석 '효율성 분야'
- 2022년 지방물가 안정관리 평가

#### ◎ 우 수

- 2022년 전국 지방자치단체 일자리대상
- 2022년 재난관리평가
- 2022년 지적재조사사업 평가
- 2022년 주소정책 업무 추진

#### ◎ 유 공

- 2022년 지방자치단체 건강증진사업
- 2022년 아토피·천식 예방관리사업

### ◆ 부산광역시(17개 분야)

#### ◎ 최우수

- 2022년 구·군 물가 안정관리 평가
- 2022년 마을건강센터사업
- 2022년 재난관리평가
- 2022년 통합건강증진사업

## ◎ 우 수

- 2022년(21년도 실적) 지자체 합동평가 지표 달성도 평가
- 2022년 구·군 일자리창출사업 평가
- 2022년 구·군 사회복지분야 평가
- 2022년 지방세 징수 및 운영실적 평가
- 2022년 정신건강증진사업
- 2022년 구·군 민방위비상대비분야 종합평가
- 2022년 힐링부산 1530 건강증진사업
- 대한민국 안전대전환 집중안전점검 평가

## ◎ 장 려

- 2022년 지식행정 우수기관
- 2022년 구·군 교통분야 종합평가
- 2022년 규제혁신 우수사례 경진대회
- 2021년 환경보전분야 종합평가

## ◎ 기 타

- 2022 장노년 일자리사업 구·군 평가(A그룹)

## ◆ 외부기관(6개 분야)

- 2022년 청년친화현정대상 우수기초자치단체 종합대상((사)청년과 미래)
- 2022년 지방자치단체 국제화 우수사례 공모 장려(대한민국 시도지사협의회)
- 제2회 자치경찰 동행 대상(부산광역시 자치경찰위원회)
- 희망2022이웃돕기 나눔캠페인 최우수기관(부산사회복지공동모금회)
- 2022년 장애인 건강보건관리사업 우수사례 공모 유공(국립재활원)
- 2022년 직장운동경기부 우수 운영팀 공모 장려(대한체육회)

## 제2절

## 2023년 주요업무계획

## 제1부

## 일반행정

## I

## 소통과 투명행정

## 1. 15분 생활권 인프라 확충

## □ 문현4동 복합청사 이전 건립

- 위 치 : 문현동 354-11번지 일원, 889㎡(268.92평)
- 규 모 : 지상6층 이내, 연면적 1,557㎡(470.99평)
- 사업기간 : 2022. ~ 2025.
- 사 업 비 : 7,457백만원(시비 3,000 구비 4,457)
- 배치시설 : 행정복지센터, 생활문화센터, 작은도서관

## □ 제3황령터널 건설 조기 착공 추진

- 위 치 : 연제구 연산동(신리삼거리) ~ 남구 대연동(황령대로)
- 규 모 : 왕복 4차로, L=4.1km
- 사업기간 : 2021. ~ 2032.
- 사 업 비 : 3,696억원

## □ 주거지 공영주차장 확충

- 감만2동 제3공영주차장 조성 사업
  - 사업기간 : 2021. 12. ~ 2024. 2.
  - 규 모 : 철골식 주차장 46면(A=1,021m<sup>2</sup>)
  - 총사업비 : 3,100백만원(국 1,550 시 620 구 930)
- 용당동 제1공영주차장 조성 사업
  - 사업기간 : 2022. 8. ~ 2024. 3.
  - 규 모 : 지평식 주차장 18면(A=487m<sup>2</sup>)
  - 총사업비 : 1,500백만원(시 1,050, 구 450)

- 대연5동 제1공영주차장 조성 사업
  - 사업기간 : 2022. 8. ~ 2024. 3.
  - 규 모 : 지평식 주차장 12면(A=364.3m<sup>2</sup>)
  - 총사업비 : 2,000백만원(시 1,400, 구 600)

## □ 보행자 중심의 쾌적한 보행환경 조성 및 편의 제공

- 못골시장 일원 보행환경개선사업 추진
  - 사업기간 : 2021. 3. ~ 2023. 12.
  - 규 모 : 못골로 등 5개 구간 L=1.3km
  - 총사업비 : 2,000백만원
  - 사업내용 : 보행환경 개선 및 테마거리 조성 등
- UN평화문화거리 보행환경개선사업(2차) 추진
  - 사업기간 : 2020. ~ 2023.
  - 규 모 : 용소로7번길 등 9개도로 L=1.89km
  - 총사업비 : 3,000백만원
  - 사업내용 : 보행환경 개선 및 테마거리 조성 등

## 2. 주민생활 규제혁신 및 행정서비스 체계 개선

### □ 동천·남천·대연천 수질개선 방식 제고

- 유지용수 공급시설 관리(220백만원)
  - 대연천내 유지용수 공급을 위한 시설 유지관리 1식
- 우·오수 분류관거 사업 조속 추진(8,710백만원)
  - 우암초등학교 및 쉼자리길일원, 분류식화 지역내 배수설비 정비공사 시행
- 대연천 수질개선(100백만원)
  - 대연천 유수정체 구간에 대한 수질개선 장치 설치

### □ 문현터널 상부공원 소음 저감 방안 마련

- 위 치 : 변영로(문현터널 ~ 연포교) 일원
- 규 모 : 반개방형 방음터널(L=23.0m H=7m)
- 사업기간 : 2022. 2. ~ 2023. 6.
- 사 업 비 : 1,300백만원(구비 800, 특교금 500)
- 사업내용
  - (방음시설 설치) 소음 저감 9.1~10.7dB, 약 14%이상 저감 예상
  - (저소음포장) 변영로 주거지 인접 구간 저소음 ASP 포장 시행

### □ 남구 도시관리계획(용도지역·지구)재검토 용역

- 규 모 : 남구 전역(A=26.82km<sup>2</sup>) 도시관리계획(용도지역·지구) 재검토
  - 대연1, 3, 4동, 용당동(유엔평화공원) 일원 용도지구(경관지구) 조정
  - 용호부두 재개발 계획 및 쉼자리 일원 용도지역 변경 등
- 사업기간 : 2023. 1. ~ 12.
- 사 업 비 : 100백만원

### □ 삼성시장 일원 상습침수 해소

- 용호동 일원 하수암거 신설 및 개량 : 15,700백만원
  - 하수암거 신설 : 1.5×1.5 ~ 4.0×2.0, L=615m
  - 하수암거 개량 : 1.0×1.0 ~ 4.0×2.0, L=2,622m

### □ 동천주변 상습침수지역 근원적 해소

- 위 치 : 남구 문현동 721-6번지 일원(이마트 및 문현교차로 일원)
- 사업기간 : 2023. ~ 2027.
- 사 업 비 : 47,252백만원(공사39,885, 보상 2,417, 기타4,950)
- 사업내용
  - 펌프장(Q=540m<sup>3</sup>/min, Q=360m<sup>3</sup>/min) 설치 2개소, 하수관로정비 L=686m
  - 재해예경보시스템 구축 2개소, 동천 홍수방어벽 L=780m

### 3. 현장 소통 공감 행정

#### □ 작은만남 열린소통 「찾아가는 맞춤형 아파트 입주민 교실」

- 기 간 : 2023. 1. ~ 12.
- 대 상 : 의무관리대상 입주자대표회의 구성원·관리주체·입주자 등
- 내 용 : 공동주택에서 원하는 일반운영, 시설관리, 예산·회계분야의 맞춤형 방문교육 제공
- 예 산 : 960천원

#### □ 현장 공감! 주민 결으로

- 기 간 : 2023. 1. ~ 12. → 17회(동별 1회, 1일 2시간 이내)
- 장 소 : 해당동 관내(주제별 장소)
- 주요내용
  - 문 화 : 주민자치프로그램, 평생학습프로그램 체험
  - 환 경 : 상습 불결지, 대청소의 날 환경정비
  - 복 지 : 저소득 집수리 사업, 반찬 배달, 나눔 행사
  - 안 전 : 자율방범대, 등하곶길 어린이 지킴이 활동 등

#### □ 주민과 함께하는 현장중심 열린 행정 추진

- 작은 소리에도 귀 기울이는 「2023 구·동정 설명회 개최」
  - 구정설명, 지역현안, 건의사항 등 주민과의 진솔한 현장 토크
- 일상 속 어려움을 듣고 해결하는 「주민과의 현장 대화」 실시
  - 생활밀착형 작은 만남, 현장방문 등을 통한 신속한 민원 처리

#### □ 콘텐츠로 친근하게 다가가는 구민 소통 강화

- 남구 SNS 캐릭터(피피, 망고, 뱅크)를 활용한 홍보활동 강화
- 이벤트, 광고 등을 통한 SNS구독자 수 증가 유도 및 남구 이미지 제고
- SNS 서포터즈 홍보콘텐츠 제작·게시, 댓글 등 민간 참여 확대

## II

## 정성과 행복행정

## 제1부

## 일반현황

## 1. 문화로 꽃피는 매력도시 남구 조성

## □ (가칭)남구 문화재단 설립 기반 조성

- 설립형태 : 출연기관(민법에 의한 비영리 재단법인)
- 설립시기 : 2025년 상반기
- 기본재산 : 10억원(5년간)
- 주요사업 : 지역문화 진흥 및 문화정책 개발, 지역예술인 육성·지원
- 향후계획
  - 2023. ~ 자문위원회 구성, 설립계획수립 용역, 타당성 검토 등
  - 2024. ~ 조례 제정, 발기인 구성 및 총회, 법인 등기 등
  - 2025. 3. (가칭)남구문화재단 출범

## □ 해안먹거리 타운 조성

- 위 치 : 남구 용호동 963번지(용호만 부두)
  - (총면적) 11,245.6㎡, 사용허가 구역 : 2,000㎡ (605평)
- 사업기간 : 2023. 1. ~ 12.
- 사 업 비 : 542백만원
- 사업내용 : 해안먹거리타운 조성 설계 용역 및 경관조명 조성

## □ 남구 역사투어 프로그램 개발 운영

- 사 업 명 : 역사문화시설 연계 테마형 투어버스 운영
- 방법/시기 : 전문업체 용역 / 2023. 3. ~ 12.(9개월)
- 운영일수 : 매주 토·일, 공휴일 주간/야간(총180회)
- 사 업 비 : 90백만원
- 운영내용 : 남구 역사문화시설을 연결하는 테마코스 편성 및 관광 해설 투어버스 운영  
(UN문화특구 역사문화투어, AR다이노투어 등)

## □ 남구 시니어 합창단 운영

- 구성인원 : 30여명(남·여 혼성)
- 운영예산 : 45백만원
- 운 영 : 매주 1회 정기연습 및 정기연주회 개최 시 추가연습

## □ 도심갈맷길 300리 조성

- 사업장소
  - 과거와 미래산업길 : 감만동 ~ 우암동 일원(700백만원)
  - 근대산업 유산길 : 문현동 동천 일원(1,300백만원)
- 사업기간 : 2022. ~ 2024.
- 사 업 비 : 2,000백만원
- 사업내용 : 장소에 맞는 테마 설정으로 특색 있고 쾌적한 보행로 조성

## □ 어린이 복합문화공간 조성

구분	제2국민체육센터	대동골 문화센터
위 치	남구 백운포로 106(용호동)	황령대로319번가길 147(대연동)
사업규모	연면적 148.16㎡(지상 2층)	620.4㎡ / 지상 2~3층 (공연장, 대기실, 로비, 계단벽면, 도서관 등)
사업기간	2022. ~ 2023.	2022. 4. ~ 2023. 4.
사 업 비	450백만원(시비315, 구비135)	1,400백만원(시비980, 구비220, 기타200)
사업내용	서가, 열람석, 미디어아트, 실감형체험관, 북카페 등	디지털 콘텐츠 활용 전시·체험 및 학습공간(어린이 도서관) 조성

## □ 배움 놀이터 평생학습 축제 개최

- 기간/장소 : 2023. 10월 중(UN평화축제), 평화공원
- 대 상 : 區 평생학습센터·동아리, (평생)교육기관(원)·단체 등
- 예 산 : 45백만원
- 내 용 : 명사 초청 포럼, 북 콘서트, 평생학습 관련 전시·공연·체험·홍보 등

## 2. 서민생활 안전과 사회적 약자 지원 보호

### □ 재난대응 예방사업 및 안전관리체계 구축

- 문현지구 풍수해 생활권 종합정비사업 실시설계용역 : 2,550백만원
- 공공시설물 내진보강공사 추진 : 1,121백만원
  - 내진보강공사 : 문현2·3동 행정복지센터, 용호종합사회복지관
  - 실시설계용역 : 피노키오 어린이집, 한누리어린이집
- 차수판 설치공사 : 50개소, 75백만원
- 재난보험 가입을 통한 사회안전망 확충(풍수해보험, 구민안전보험)

### □ 방범용 CCTV 확충·관리로 효율적 범죄예방

- 범죄취약지역 방범용 CCTV 설치 : 14개소 122백만원
- 우암동 복합청사 방범용 CCTV망 이전 : 1식 13백만원
- 통합관계시스템 용량 증설(저장분배솔루션) : 3식 19.7백만원

### □ 효율적인 CCTV 통합관제센터 운영

- 365일 24시간 실시간 통합관제
  - 범죄취약지 집중관제 : 여성안심구역, 안심귀갓길 등 방범사각지대
  - 사건·사고 관제 시 근무경찰관 즉보 → 경찰서, 112 등 전파

### □ 이기대해안산책로 사회적 약자 배려길 조성

- 위 치 : 어울마당 인근 황칠나무길 일원(초소~전망쉼터 230m)
- 사업기간 : 2023. 3. ~ 2023. 12.
- 사 업 비 : 400백만원 (시비 300, 구비 100)
- 사업내용 : 완만한 경사의 황토포장길 및 데크 난간길 조성  
(안내판, 장애인 편의시설, 공연장, 포토존 등 설치)

### □ 백운포체육공원 테니스구장 인조잔디 설치

- 규 모 : 인조잔디 설치(A=5,124㎡)
- 사업기간 : 2022. 7. ~ 2023. 2.
- 사 업 비 : 600백만원

## □ 교통약자 우선의 안전한 교통환경 조성 및 사고 예방

- 어린이보호구역 시인성 강화사업 : 2개소 80백만원
- 어린이보호구역 시·종점 정비사업 : 65개소 450백만원
- 스마트 경고시스템 설치사업 : 4개소 22백만원

## □ 안전하고 편리한 교통환경 조성

- 무단횡단 사고방지 중앙분리대 설치 및 정비 : M=1000 180백만원
- 운전자 편의와 보행자 안전확보를 위한 교통시설 설치·정비
  - 교통표지판, 불라드, 반사경, 시선유도봉 등 : 500개소 200백만원
- 야간 시인성 확보를 위한 횡단보도 투광기 설치 : 15개소 45백만원
- 과속방지턱 설치 및 정비 : 25개소 75백만원
- 안전한 도로환경 조성을 위한 노면표시·정비 : A=6,250㎡ 200백만원

## □ 대중교통 시설 개선으로 교통복지 향상 추진

- 사계절 쾌적한 버스승객 대기시설 관리 : 25개소 80백만원
  - 승객대기시설 설치 및 보수 : 5개소 30백만원
  - 에어송풍기, 온열의자 등 설치 : 20개소 50백만원
  - 버스승객대기시설 점검·청소 : 123개소 자활근로자 2명

### III 돌봄과 회복행정

## 1. 따뜻한 동행, 아이 키우기 좋은 남구

제1부

일반현황

#### □ 남구형 어린이집 구축

- 대 상 : 남구 소재 어린이집(119개소) 및 보육교직원, 보육아동
- 추진기간 : 2022. ~ 2026.
- 주요내용
  - 어린이집 친환경 급간식비 및 안전공제회비 지원
  - 대체 조리사 파견지원 및 보육 행정전문관 도입
  - 어린이집 통학버스 운행기록장치 지원

#### □ 다자녀가정 지원

- 추진기간 : 2022. ~ 2026.
- 주요내용
  - 쓰레기 종량제 봉투 무상 지급
  - 남구 소재 대학교 평생교육원 프로그램 수강료 감면 추진
  - 신규 기관 남구 입주 시 다자녀가정 혜택 및 할인 추진

#### □ 꿈나무지원복합센터 건립 조속 추진

- 위 치 : 남구 대연동 317-5번지 등
- 규 모 : 대지면적 2,041㎡, 연면적 3,814㎡(지하1, 지상4)
- 사업기간 : 2019. ~ 2025.
- 소요예산 : 15,668백만원(국비 1,676 시비 1,119 구비 12,873)
- 사업내용 : 국공립어린이집, 육아종합지원센터, 다함께돌봄센터, 공동육아나눔터

#### □ 아이가 행복하고 안전한 돌봄 환경 조성

- 대 상 : 만18세이하 아동
- 주요내용
  - 첫만남이용권 지급 [모든출생아 200만원] : 854명 1,708백만원
  - 부산시 둘째이후 출산지원금 지급 [100만원] : 444명 444백만원

- 남구 출산장려금 지급 [모든출생아 50만원] : 968명 484백만원
- 만 8세 미만 아동수당 지급 [1인당 월10만원] : 10,415명 12,437백만원
- 만 12세 이하 양육공백가정 아이돌봄서비스 지원 : 3,107백만원
- 초등 돌봄을 위한 다함께돌봄센터 운영 : 2개소 417백만원
- 임신부 전용 안전벨트 대여 사업 : 800개

#### □ 아동복지시설 지원을 통한 보호아동 안전 체계 강화

유형	현황	대상	아동수(명)	지원내용
아동 보호시설	7개소 (양육시설1개소, 공동생활가정 6개소)	아동 학대 등으로 부모와 분리하여 시설에서 보호가 필요한 아동(0세~18세)	70	종사자 인건비, 운영비, 생계비 등
지역 아동센터	17개소	돌봄취약아동(50%), 일반아동(50%)으로 지역내 돌봄이 필요한 아동 (초등학교~18세미만)	437	지역아동센터 이용 및 학습지도 등

- 보호종료아동 자립수당 지원 : 40만원씩 5년간 지원
- 보호종료아동 자립정착금 지원 : 1인당 10백만원 1회 지원
- 디딤씨앗통장(CDA)지원 : 303명(기초생활수급자, 보호아동중 만18세 미만자)
- 아동급식지원 : 975명 [1식 8,000원(일반음식점, 단체급식소)]

## 2. 건강한 삶으로 모두가 행복한 남구

#### □ 고독사 예방을 위한 사회안전망 확대

- 대 상 : 관내 거주하는 1인 가구 중 고독사 위험군
- 추진기간 : 연 중
- 주요내용
  - 사회적 고립가구 발굴 강화, 스마트 돌봄 체계 구축, 지역사회 관계망 강화 고독사 사후관리(유품정리 지원), 사회적 고립가구 돌봄 강화

## □ 시각장애인 안마서비스 지원 확대

- 사업기간 : 2023. 1. ~ 12.
- 선정기준 : 만60세 이상(장애인은 연령무관) 중위소득 150%이하 또는 기초연금 수급자
- 사 업 비 : 55백만원(균특 70%, 시비 15%, 구비, 15%)

## □ 무연고자 및 저소득층 공영장례 지원

- 대 상 : 무연고 사망자, 저소득층으로 연고자가 미성년자 등
- 지원방법 : 공영장례 전용빈소 제공, 장례서비스 등 현물 지원
- 지원내용
  - 고인모심(80만원) : 운구, 안치, 염습 및 입관 등
  - 장례의식(80만원) : 빈소, 제례용품, 장례지도사 등
  - 화장 및 봉안 : 부산영락공원에서 화장, 5년간 봉안
  - 유품정리(특수청소 등) 비용지원 : 1구당 500천원 이내)

## □ 다문화가족 지원사업

- 대 상 : 다문화가족 및 결혼이민여성
- 소요예산 : 5백만원
- 사업내용
  - 결혼이민여성 종합건강검진 지원 : 14명 2,100천원
  - 다문화가족 심리검사 및 치료비 지원 : 2,400천원
  - 다문화가족 지원 선물 꾸러미 : 25세대 500천원

## □ 지역 내 소지역 건강격차 해소 사업

- 사업기간 : 2022. ~ 2024.
- 용역기관 : 부산대학교 산학협력단
- 사 업 비 : 1,200백만원(국600, 시240, 구360)
- 사업내용 : 지역 내 건강취약 소지역 건강문제 규명 및 건강격차 해결을 위한 중재모형 개발
  - 1차년도(2022) : 건강실태 파악 및 격차원인 규명, 중재모형 개발
  - 2차년도(2023) : 중재사업 시행, 사업 중간 평가, 중재모형 개선
  - 3차년도(2024) : 중재사업 효과 평가·보완, 확산전략 제시

### □ 생활방역 준수 안심식당 지정제

- 4대 실천과제 준수 일반·휴게음식점 : 50개소 물품지원(5백만원)
- 안심식당 지정 스티커 배부(업소 내·외 부착), 덜어먹는 식기류, 수저포장지, 손소독제, 살균제 등

### □ 섬김의 보훈 문화 확산, 보훈 가족 예우 강화

- 남구보훈명예수당 신설(월 3만원) : 4,425명 1,593백만원
- 독립유공자 및 유족 격려 : 2회 40명 8백만원
- 보훈단체 보조금 지원 : 10개단체 119백만원, 전적지 순례 5백만원
- 참전유공자 수당 등 지원 : 연 20,964명 1,919백만원

### □ 문헌배수지 내 족구장 조명탑 설치

- 대 상 지 : 문헌동 산18-4(문헌배수지 내)
- 규 모 : 인조잔디 조성( $A=650m^2$ ), 조명탑(1기,  $H=9m$ ) 설치,  
기존 조명탑(1기,  $H=9m$ ) 이설 및 LED조명 교체(6조) 등
- 사업기간 : 2022. 10. ~ 2023. 5.
- 사 업 비 : 100백만원

## IV 자력과 내생행정

### 1. 지역자원과 연계한 남구 발전

제1부

일반현황

#### □ 부산국제금융센터 3단계 개발 및 공공기관 추가이전

- 위 치 : 남구 문현금융로 40(문현금융단지 내)
- 규 모 : 부지 10,293.8㎡ / 연면적 146,553.88㎡
  - 지하5층, 지상45층, 지식산업센터 및 업무시설 등 지원시설
- 사업기간 : 2020. ~ 2025.
- 사 업 비 : 430,000백만원 (추정) 민자

#### □ KDB산업은행 이전

- 위 치 : 남구 문현동 1228-1번지
- 규 모 : 부지 16,973㎡
- 사 업 비 : 400,000백만원

#### □ 부산외국어대 이전부지의 게임산업 거점 육성

- 위 치 : 남구 우암동 51-3번지 일원
- 부지면적 : 129,259㎡(39,095평)
- 용도지역 : 자연녹지/제2종일반주거지역(도시기본계획 : 공업용지)
- 부산시 개발방향
  - 게임콘텐츠 비즈니스 파크 조성 → 게임산업 관련 공공기관, 연구소, 교육기관, 민간기업 유치

#### □ 유엔기념공원 중심 유엔평화문화공원화 사업 추진

- 위 치 : 남구 유엔평화로 93, 유엔묘지공원 일원
- 사 업 량 : 약 640,000㎡
- 사업기간 : 2022. ~ 2028.
- 사업내용 : 유엔기념공원과 주변 문화시설 통합·재창조
  - 유엔글로벌 평화센터 건립, 부산문화회관·부산박물관 복합문화공간 조성
  - 유엔군 참전 기념광장, 평화공원 화합의 뜰 조성, 유엔평화로 보행로 개선 등

## □ 유엔기념공원 주변 인프라 확충으로 UN평화문화특구 활성화

- 유엔평화문화공원화 사업 등 역사문화시설과 연계한 관광자원화 도모
- 특구 내 기관 협업체계 확립
- 유엔워크, 「턴투워드 부산」 연계 UN평화문화특구, ‘평화도시 남구’ 국·내외 홍보

## □ Sea-Side 관광자원화사업 개발 신속 추진

- 위 치 : 용호동 산205번지 일원
- 규 모 : 부지143,626㎡, 연면적122,506.84㎡
- 사 업 비 : 438,100백만원(민자)
- 주요내용 : 콘도, 생활숙박, 호텔 등

## □ 지역특성 반영 전략사업의 성공적 수행

- 생활밀착형 국민체육센터 건립을 통한 복합 체육 문화 인프라 구축
  - 위치/규모 : 용호동 895-3, 18번지/연면적 5,645.95㎡, 지하1층/지상2층
  - 주요시설 : 다목적 체육관, 수영장, 작은 도서관 등
  - 사업기간 : 2020. 1. ~ 2023. 10.
  - 사 업 비 : 21,181백만원
- 계절별 테마가 있는 용호별빛공원
  - 사업기간 : 2023. 3. ~ 11.
  - 사 업 비 : 28백만원
  - 사업내용 : 계절별 이벤트 및 공연
    - 봄(꽃 전시, 영화상영), 여름(물총 축제), 가을(음악회, 버스킹), 겨울(휴식)

## □ 소막사 원형복원사업

- 위 치 : 우암동 189-1123 외 17(대지면적 : 622.3㎡)
- 규 모 : 지상1층, 1개동, 연면적 399.84㎡
- 사업기간 : 2020. ~ 2023.
- 사 업 비 : 1,080백만원
- 사업내용 : 소막사 원형복원 및 정비, 전시·휴게공간 조성

## 2. 좋은 일자리 창출과 전통시장 활성화

### □ 소상공인 역량 강화 프로그램 추진

- 소상공인 맞춤형 경영전략 컨설팅 지원
  - 홍보마케팅, 법률, 노무, 재·세무, 회계, 점포운영 등 분야별 전문컨설턴트 연계
  - 사업역량 강화를 위한 전문가 강의 및 멘토링 등 지원

### □ 맞춤형 인력양성 및 지속가능한 좋은 일자리 창출

- 「지역일자리 목표 공시제」 기반 경쟁력 있고 지속가능한 미래형 일자리 발굴·추진
  - 민선8기 종합계획(4년간) 수립 및 공시
  - 연차별(2023~2026) 세부계획 수립 및 공시
  - 중앙 및 부산광역시 일자리창출 공모사업 적극 응모
- 일자리정보센터 운영 강화를 통한 고용서비스 혁신 및 일자리 미스매치 해소 추진
  - 인생후반전지원센터 내 일자리정보센터 추가 설치·운영(2023년~)
  - 구인기업 발굴을 위한 이동 일자리지원센터 및 구인·구직 만남의 날 수시 운영
  - 사업비 : 236백만원(민간위탁)

### □ 전통시장 활성화사업을 통한 경쟁력 강화

- 온누리상품권 지급 확대 및 활성화
  - 지원금별 상품권 지급비율 확대 및 집중구매기간 추진 등
- 전통시장 주차장 효율적 운영
  - 3개소, 총108면, 전통시장고객 주차요금 할인 등
- 이기대연합시장 주차환경개선
  - 2,500백만원(국1,500 시500 구500)
- 대연시장 소방시설 보수공사 : 22백만원(시17.6, 구4.4)
- 전통시장 시설 유지관리 : 20백만원
- 전통시장 화재공제 지원사업 : 5.4백만원(시2.7, 구2.7), 100개소

### □ 인생후반전지원센터 중심 신중년 인생 재설계 지원

- 대 상 지 : 용호동 87-4번지의 1(용호동 환경공단부지)
- 건립방법 : 환경공단부지 복합개발사업으로 공동 추진(부산도시공사 위탁)

- 규 모 : 연면적 1,643.41㎡ → 101동 1층 일부, 3~5층
- 사업기간 : 2020. ~ 2023.
- 사 업 비 : 4,085백만원
- 주요시설 : 일자리종합지원센터, 강의실, 실습실, 상담실, 공유오피스 등

#### □ 소상공인 지원 강화 및 상권 활성화

- 남구 상권활성화 종합계획 수립 연구용역 실시 : 4~12월 100백만원
- 소상공인 역량강화 컨설팅 지원사업 추진 : 10개 업체 지원 및 사후관리
- 소상공인 지원 협조체계 구축 : 소상공인연합회, 유통업상생발전협의회, 착한가격업소협의회 활성화
- 오류도페이 운영 : 가맹점 및 회원 지속모집, 스타가맹점 운영
- 공공배달앱 어디go 운영 : 가맹점 지속모집, 오류도페이 연계쿠폰 발행

#### □ 기업 간담회 상설화로 애로사항 해소

- 간담회 개최 정례화 : 기업 고충사항 개선방안 발굴과 구청 일자리 시책홍보
  - 기업상생 간담회 반기1회(1월, 7월), 향토기업 방문 응원의 날 반기1회(4월, 10월)
- 구민 우선채용 협약 : 고용위기 극복 지역사회 동참 분위기 조성 및 민·관 협력체계 구축
- 민·관 합동 대응 : 국내·외 경제 동향에 따른 지자체 영향 분석 및 대응방안 논의

#### □ 청년 취·창업 역량강화 및 사회 진입 지원

- 맞춤형 재정일자리 연계 ‘지역주도형 청년일자리 사업’ 추진
- 예비·초기 청년 창업지원 : 입주공간(6실) 및 1인 공유오피스(3석)
- 청년 주도 사회문제 발굴·개선 및 벤처 육성 ‘청년 소셜리빙랩’ 추진
- 미래 유망 직종 현직자 특강 ‘청년 희망 아카데미’ 개최
- 행정 직무경험을 통한 취업 역량강화 ‘대학생 행정체험 연수’ 운영
- 리더십·도전인식 제고를 위한 공모전 컨설팅 지원 ‘청년 사회진출 프로젝트’

#### □ 청년 자격시험 응시료 지원

- 기 간 : 2023. 1. ~ 계속
- 대 상 : 남구에 1년 이상 거주 중인 만18~39세 청년
- 내 용 : 자격시험 응시료 연1회 10만원 지원
  - 시험종류 : 어학능력시험, 한국사능력검정시험, 국가기술자격증 시험

## V

## 실용과 혁신행정

## 제1부

## 일반현황

## 1. 현장실천 중심형 직원 리더십 역량 강화

## □ 재개발·재건축 사업의 현장 중심 PM제 운영

- 추진 사업장별 PM 지정 : 13개소(재개발 10, 재건축 3)
  - 건축직 6급 공무원 4명으로 구성, 사업구역별 분담하여 지정운영
- 정비사업 관계자 간담회 : 연 1회 이상
  - 구역별 진행 상황 파악 및 당부사항 전달, 부산업체 시공 참여 요청
- 외부전문가 자문단 운영 : 추진단계별 운영(3회 정도)

## □ 주민과 함께하는 맞춤형 도시재생사업 추진

- 지역 맞춤형 사업계획 수립을 통해 주민 만족도를 높일 수 있는 사업추진
- 맞춤형 도시재생 프로젝트 총괄관리

사업명	유형	총사업비(백만원)	사업기간
용호대가족 프로젝트	우리동네살리기	11,453	2020. ~ 2023.
상생문헌 마실로드 프로젝트	일반근린형 (총괄사업관리자)	264,662	2021. ~ 2024.
가족과 지역이 함께하는 '자라는 숲' 조성 사업	인 정 사 업	13,000	2023. ~ 2025.

## □ 대연동 도시재생 인정사업(자라는 숲) 공모 추진

- 위 치 : 대연동 245-172번지 외 2필지(대동골문화센터 인근)
- 규 모 : 대지면적 1,295㎡ / 연면적 1,913㎡(지하1, 지상3)
- 사업기간 : 2023. ~ 2025.(3개년) → 2023년 공모신청
- 사 업 비 : 13,000백만원(국비 5,000 시비 2,500 구비 5,500)
- 사업내용 : 가족단위 교육·문화 거점공간 조성

### □ 효율적인 폐·공가 정비

- 빈집철거사업 : 안전상 위험한 빈집(3~4등급)을 철거, 주민 편의시설(쉼터 등) 제공
- 빈집활용사업 : 활용 가능한 빈집(1~2등급)은 리모델링 공사비를 지원  
청년, 저소득층 등 주거취약계층 거주공간 활용
- 빈집철거공사
  - 위치/규모 : 문현동 486-32번지 일원 1동
  - 기 간 : 2022. 11. 9. ~ 2022. 12. 23.
  - 사 업 비 : 29.7백만원

### □ 도시경쟁력 향상을 위한 도시디자인 기반 조성

- 「공공디자인 진흥계획 및 가이드라인」 수립 : 2023. 11.
  - 「공공디자인 진흥계획 및 가이드라인」 수립 용역 : 2023. 2. ~ 11. 100백만원
- 평화공원 일원 보행환경 등 개선을 위한 유니버설디자인 시범사업 공모
- 범죄예방 환경디자인사업(Cpted) 발굴 및 공모
- 주민참여형 공공디자인 시범·공모사업 추진

## 2. 실용주의적 지역혁신 성장 추진

### □ 친환경 교통도시를 선도하는 트램 설치 추진

- 노 선 : 용소삼거리 (2호선 경성대·부경대역)~이기대어귀삼거리
- 규 모 : L=1.9km, 정거장 5개소, 차량기지 1개소, 무가선 저장트램
- 사업기간 : 2019. ~ 2025.
- 사 업 비 : 470억원(국비 110, 시비 360)
  - ※ 지장물 이설, 차량기지 시설반영 등으로 총사업비 증가[당초 470억원 → 906억원(증436)]

### □ 용호부두(별빛공원) 마리나 요트클럽 유치

- 위 치 : 용호동 5-5번지 용호부두
- 기 간 : 2023. 1. ~ 2023. 12.
- 사 업 비 : 70백만원
- 사업내용 : 용호부두 요트 계류시설, 편의시설 등 설치 타당성 용역 시행

#### □ 스마트 그린 남구 자원순환 프로젝트

- 위 치 : 용호동 895-3번지 외 2필지(약 7,662㎡)
- 기 간 : 2022. ~ 2024.
- 사 업 비 : 19,875백만원(시비 12,000 구비 7,875)
- 사업내용 : 재활용선별장 지하화 및 자동화 환경교육센터 등 주민편익시설 조성

#### □ 2023년 그린뉴딜(대천중학교 통학로) 전선 지중화 사업

- 구 간 : 용소 삼거리 ~ 이기대 입구(1.9km) 및 통학로(250m)
- 규 모 : 트램구간 내 배전선, 통신선 지중매립(L=2.15km)
- 기 간 : 2023. ~ 2025.
- 사 업 비 : 14,455백만원(국비 20%, 구비 30%, 한전 50%)

### 3. 2030부산EXPO 지원 및 남구 발전사업 발굴

#### □ 2030부산EXPO 유치 총력

- 박람회 개요
  - 주 제 : 세계의 대전환, 더 나은 미래를 향한 항해
  - 기 간 : 2030. 5. ~ 10.(6개월)
  - 장 소 : 북항일원 343만㎡ → 남구 : 7부두, 우암부두, ODCY 등
  - 참가규모 : 약 200개국 3,480만명
  - 총사업비 : 4조 8,995억원(추정)
  - 경제효과 : 생산 43조원, 부가가치 18조원, 고용 50만명
  - 개최지 결정 : 국제박람회기구 정기총회(2023. 11.)
- 민원실 통합 홍보관 설치·운영
  - 위 치 : 구청 2층 민원실 내(299.25㎡, 90.5평)
  - 구 성 : 통합홍보관(3개 분야) → 엑스포 유치 홍보관, 구정 홍보관, 지역 우수제품 홍보 전시관
  - 소요예산 : 150백만원 → 전시부스, 사인물, 조형물, 영상 하드웨어, 조명 등

#### □ 문현고가도로 철거에 따른 하부공간 활용

- 위 치 : 문현동 일원
- 사업규모 : 문현고가교 철거(충장로~문현동 구간) 1.5km 활용가능한 하부공간 (변영로 아래구역) 약 3,000㎡
- 향후계획
  - 하부공간 재개발 기본계획 수립 용역, 전문가·주민협의체 구성 및 운영
  - 2030부산세계박람회와 연계 국비지원 추진

#### □ 우암로 정비 추진

- 우암로 : L = 2.5km 정비
  - 항만 물동량 수송도로 확충, 도로 침수 예방, 통행량 분산, 철로 정비 등
- 우암로 정비 방안 마련을 위한 기본계획수립용역 시행
  - 기본계획수립용역비 : 100백만원

#### □ 남구 도시브랜드(BI) 개발

- 사업기간 : 2023. 3. ~ 9.
- 공모내용
  - ① 남구의 핵심가치 찾기 공모전 : 시상금 5백만원
  - ② 도시브랜드(BI) 공모전(슬로건, 슬로건디자인) : 시상금 10백만원

## 4. 따뜻한 삶의 질을 추구하는 힐링 남구

#### □ 우암동 복합청사 건립(2023. 4월 준공)

- 위 치 : 우암동 152-1번지 일원
- 규 모 : 연면적 1,799.58㎡(지하1, 지상6)
- 사 업 비 : 9,775백만원
- 사업내용 : 행정복지센터, 건강생활지원센터, 생활문화센터

**□ 용호2동 복합청사 건립(2024. 3월 준공)**

- 위 치 : 용호동 543-10번지 일원
- 규 모 : 연면적 2,300㎡(지하1, 지상5)
- 사 업 비 : 9,157백만원
- 사업내용 : 행정복지센터, 생활문화센터, 작은도서관, 다함께돌봄센터

**□ 용당동 복합청사 건립(2024. 2월 준공)**

- 위 치 : 용당동 460-6번지
- 규 모 : 대지면적 832㎡, 연면적 2,522㎡(지하1, 지상5)
- 사 업 비 : 12,656백만원
- 사업내용 : 용당동 행정복지센터, 건강생활지원센터, 생활문화센터, 작은도서관, 다함께돌봄센터 복합화 건립

**□ 문현1동 복합청사 건립 추진**

- 위 치 : 문현동 506-49번지 일원(문현3구역 재개발사업부지 내)
- 규 모 : 대지면적 2,417㎡, 연면적 6,332㎡
- 기 간 : 2023. ~ 2027.
- 사 업 비 : 24,183백만원
- 사업내용 : 문현1동 행정복지센터, 생활·체육·문화센터 등 복합화 건립  
→ 주민의견수렴 등을 통하여 복합청사 내 배치시설 선정

**□ 우암동 공공도서관 건립(2023. 12월 준공)**

- 위 치 : 우암동 61-48번지 일원
- 규 모 : 부지 903㎡, 연면적 1,882.87㎡(지하1, 지상3)
- 기 간 : 2019. ~ 2023.
- 사 업 비 : 10,232백만원(국비 2,657, 시비 1,993, 구비 4,882, 기타 700)

**□ 특화된 공공도서관 운영**

- 영어원서 특성화 자료 코너 조성
- 교육 수요를 반영한 다양한 영어특화 프로그램 개발 및 서비스 제공  
※ 남구(청소년) / 분포(평화) / 우암(영어)

## □ 청소년 종합예술문화제 개최

- 기 간 : 2023. ~ 2026.
- 대 상 : 관내 만 9~18세 청소년
- 소요예산 : 총 160백만원(※ 2023년 40백만원)
- 추진시기 : 2023. 6월부터(행사시기 : 2023. 11월 말 ~ 12월 초 예정)
- 사업내용 : 문화예술, 스포츠 등을 소재로 한 공연, 경연, 전시, 체험 등 문화체험의 장 운영

## □ 초·중학교 체험학습 버스 지원

- 기 간 : 2023. ~ 2026.
- 대 상 : 관내 초·중학교 34개교
- 사 업 비 : 320백만원
- 사업내용 : 학급당 45인승 체험버스 비용 지원

## □ 도심 속 주민생활권 여가공간 조성

- 지게골어린이공원 조성 : 2,040백만원
  - 위 치 : 문현동 96-3번지 / 규모 : A=1,645m<sup>2</sup>
- 제14회 평화공원 국화전시회 : 100백만원
  - 국화작품 및 조형물 전시

## □ 일상의 휴식이 되는 주민체감형 도시숲 조성

- 생활밀착형 숲(실내정원) 조성
  - 청사 내(3개소) 벽면녹화·실내조경 460백만원
- 감만고가교 하부 도시숲 조성 : 교통섬 화단(3개소) 700m<sup>2</sup> 조성 250백만원
- 부산공업고등학교 앞 가로화단 조성 : 300m<sup>2</sup>(L=300, B=1) 조성 100백만원
- 동성하이타운 일원 쌈지공원 조성 : 휴게시설·수목식재 등 240m<sup>2</sup> 80백만원

## 제3절

## 2023년 주요투자사업

## 제1부

일반현황

 **건설·건축 분야 (17개 사업 478,495백만원)**

(단위 : 백만원)

사 업 명	사업기간	사 업 내 용	사업비
제3황령터널 건설	2021. ~ 2032.	왕복 4차로 L=4.1km	369,600
동천·대연천·남천 수질 개선 방식 제고	2021. 12. ~ 2025. 12.	대연천 유지관리 1식 분류식 관거 사업, 대연천 수질개선	8,700
용호동 삼성시장 일원 상습침수 해소	2021. 11. ~ 2026. 12.	하수암거 신설 및 개량 1.0×1.0~4.0×2.0 L=3,237m	15,700
문현터널 방음벽 설치공사	2022. 2. ~ 2023. 6.	반개방형 방음터널 설치 L=25.0m, H=8m	1,300
남구 도시관리계획 (용도지역·지구) 재검토 용역	2023. 1. ~ 2023. 12.	남구 전역(A=26.82km <sup>2</sup> ) 도시관리계획(용도지역·지구) 재검토	100
부산항 연계수송 도로개설 (우암로~석포로26번길)	1974. 5. ~ 2023. 1.	도로개설 L=2,757m, B=10m	34,300
문현여중 일원 도로개설	2020. 6. ~ 2023. 12.	도로개설 L=140m, B=13m	7,100
우암도서관 진입도로 개설	2020. 6. ~ 2024. 12.	도로개설 L=253m, B=8m	5,520
성동초등학교 인근 도로 편의시설 설치	2020. 4. ~ 2023. 2.	엘리베이터 설치 1기 보행육교 L=14m 설치	1,600
문현지하보도 교통약자 편의시설 설치공사	2021. 3. ~ 2023. 1.	지하보도 엘리베이터 설치 2개소	1,900
수영로 45일원 도로 부분 침하 보수보강 공사	2020. 12. ~ 2023. 2.	유공관 설치 L=32m, 지반보강 L=30m, B=22m	1,120
동천 하천 주변 보도 확장	2022. 2. ~ 2023. 6.	보행인도교 설치 L=860m	1,900
대연동 남구청 일원 도로확장공사	2020. 7. ~ 2026. 12.	도로확장 L=60.0m, B=12.0→20.0m	16,000
동생말 전망대 일원 도로개설공사	2023. 2. ~ 2023. 8.	도로개설 L=63.0m, B=8.0m	500
구민 소통의 길 조성사업	2020. 7. ~ 2024. 6.	보도확장 L=85m, B=2.2m→2.9m 등 보도신설 L=185m, B=1.5m	1,055
우암배수구역 하수도정비 중점관리지역 침수예방사업	2023. 1. ~ 2026. 12.	하수관로 2.65km 증설 및 확장	12,000
우암로 정비 기본계획수립	2023. 1. ~ 2023. 12.	우암로 정비 기본계획 수립 1식	100

## 안전·교통·도시 분야 (19개 사업 504,169백만원)

(단위 : 백만원)

사 업 명	사업기간	사 업 내 용	사업비
평화와 청년문화의 길 스마트 보행로 조성	2022. 1. ~ 2023. 6.	스마트폴, 경관조명, 전자게시판, 공공와이파이 등	1,799
못골시장 일원 보행환경개선	2021. ~ 2023.	못골로 등 5개 도로 L=1.3km	2,000
감만2동 제3공영주차장 조성	2021. 12. ~ 2024. 2.	철골식 46면	3,100
무가선 저상트램 오륙도선 실증노선	2019. ~ 2025.	정거장 5, 차량기지1, L=1.9km	90,600
백련사 일원 재해예방 공사	2023. 1. ~ 2023. 6.	고강도텐션네트(A=300㎡), 낙석방지망 설치(A=1,000㎡) 등	400
이기대연합시장 주차환경개선	2021. ~ 2023.	용호1동 골목시장, 용호삼성시장 인근 무인주차 옥외주차장 설치	2,500
문현동 도시재생뉴딜사업 (상생문현 마실로드 프로젝트)	2021. ~ 2024.	문현 이음길, 골목마실로드 등 A=209,900㎡	264,662
용호동 도시재생뉴딜사업 (용호 대가족 프로젝트)	2020. ~ 2023.	마을플랫폼, 집수리 사업 등 A=54,598㎡	11,453
소막사(등록문화재) 복원 및 복합커뮤니티센터 조성	2020. ~ 2023.	소막사 원형복원, 전시공간 조성	1,080
대연동 도시재생 인정사업 공모 추진	2023. ~ 2025.	가족단위 교육·문화 거점공간 조성	13,000
용호2동 복합청사	2020. ~ 2024.	연면적 2,300㎡(지하1, 지상5)	9,157
용당동 복합청사	2020. ~ 2024.	연면적 2,510㎡(지하1, 지상5)	11,850
우암동 복합청사	2018. ~ 2023.	연면적 1,799㎡(지하1, 지상6)	9,775
문현4동 열린복합 청사	2022. ~ 2025.	연면적 1,557㎡(지상6층)	7,457
남구청 별관	2019. ~ 2023.	연면적 2,588㎡(지하1, 지상7) 생활문화센터, 통합관제센터 등	9,401
대천중학교 통학로 지중화 사업	2023. ~ 2025.	트램구간 내 전선 지중매립 L=1.9km 및 통학로(250m)	14,455
공공시설물 내진보강사업	2022. ~ 2023.	문현2, 문현3동 행정복지센터, 용호종합사회복지관 등 6개소	2,838
동천주변 상습침수지역 근원적해소	2023. ~ 2027.	펌프장 설치 2개소, 홍수방어벽 설치 재해예경보시스템 구축 등	47,252
범죄예측 AI 인공지능 CCTV 설치	2022. ~ 2026.	AI 인공지능 CCTV 설치	1,390

## 녹지·환경 분야 (7개 사업 22,845백만원)

(단위 : 백만원)

사 업 명	사업기간	사 업 내 용	사업비
주민체감형 도시숲 조성 (대연동 1015번지 등 2개소)	2023. 1. ~ 2023. 6.	A=1,000㎡ 가로화단 및 교통섬 조성	350
용호만 녹지 시설 정비사업	2023.	용호만 녹지 산책로 데크 및 편의시설 정비 A=1,200㎡	200
동성하이타운 일원 쌈지공원 정비	2023. 1. ~ 2023. 5.	A=240㎡ 수목식재, 휴게시설 설치 등	80
황령산 임도 정비사업	2023. 1. ~ 2023. 6.	임도정비(L=8.5km) 사면정비, 노면정비, 편의시설 설치	200
지켓골 어린이공원 조성사업	2020. ~ 2023.	무허가건축물 철거 및 어린이공원 조성	2,040
스마트 그린 남구 자원순환 프로젝트	2022. ~ 2024.	재활용선별장 지하화 및 자동화 환경교육센터 등 주민편의시설 조성	19,875
탄소중립·녹색성장 기본계획 수립	2023.	2025년 탄소중립 목표 온실가스 감축 전략 수립 등	100

제1부

일반현황

## 문화·체육·관광·복지 분야 (18개 사업 76,563백만원)

(단위 : 백만원)

사 업 명	사업기간	사 업 내 용	사업비
생활밀착형 국민체육센터	2020. ~ 2023. 10.	연면적 5,623.36㎡(지하1,지상2) 다목적 체육관, 수영장 등	21,181
우암동 공공도서관 건립	2019. ~ 2023.	연면적 1,882㎡, (지하1, 지상3)	10,232
어린이 복합문화공간 조성사업 (생활밀착형 제2국민체육센터 내)	2022. ~ 2023.	연면적 148㎡, (지상2) 서가, 열람석, 미디어아트, 실감형체험관, 북카페 등	450
어린이 복합문화공간 조성사업 (대동골 문화센터 내)	2022. 4. ~ 2023. 5.	디지털 콘텐츠 활용 전시·체험 및 학습공간(어린이 도서관) 조성	1,400
지역 내 소지역 건강격차 해소 시범사업	2022. ~ 2024.	건강취약 소지역 건강문제 규명 및 건강격차 해결 중재모형 개발	1,200
어르신 공익활동지원사업	2023.	어르신 일자리·사회활동 지원 (공익형, 시장형 등)	14,191
꿈나무지원복합센터 건립	2019. ~ 2025.	연면적 3,814㎡ (지하1, 지상4) 국공립어린이집, 육아종합지원센터	15,668
취약계층 고용안정 공공일자리 사업	2023.	공공근로사업, 지역공동체 일자리사업 (연 390명)	1,597
인생후반전지원센터	2020. ~ 2023.	일자리종합지원센터, 상담실, 강의실 등	4,085
부산남구사랑 상품권 운영 (오륙도페이)	2023.	할인판매 보상금, 할인쿠폰, 운영대행 용역 등	3,031
도심갈맷길 300리 조성	2022. ~ 2024.	특색있고 쾌적한 보행로 조성 (과거와 미래산업길, 근대산업 유산길)	2,000
이기대해안산책로 사회적 약자 배려길 조성	2022. 3. ~ 2023. 12.	안내판, 장애인 편의시설, 공연장, 포토존 등 설치	400
해안먹거리타운 조성	2023.	용호만매립부두 야간경관조명 설치 및 홍보플랫폼 구축	542
이용자 눈높이에 맞는 체육시설 설치	2022. 8. ~ 2023. 6.	백운포체육공원 테니스장 인조잔디 설치 및 야구장 시설 정비	1,300
문현배수지 내 족구장 조명탑 설치	2022. 10. ~ 2023. 5.	인조잔디 조성(a=650㎡), 조명탑(1기, h=9m) 설치 등	100
시각장애인 안마서비스 지원 확대	2023.	근골격계, 신경계 등 노인성질환자 안마서비스 지원	555
초·중학교 체험학습 버스 지원	2023. ~ 2026.	학급당 46인승 체험버스 비용 지원	320



# II 분야별 성과

BUSAN METROPOLITAN CITY **NAMGU**



# 제1장

## 기획전략

제1절 기획행정

제2절 미래전략



## 제1절

## 기획행정

## 1. 구정기획

## 가. 구정계획 수립

구정계획은 당해연도 구정의 기본방향 및 주요 역점시책을 근간으로 수립되는 구정의 기본 계획으로써, 매년 계획을 수립·추진하는 주요시책 및 투자사업이다.

## 1) 기본방향

- 구정 운영방침, 구청장 공약사업 등을 근간으로 부서·업무간의 연계성을 유지하여 현실성 있게 수립
- 주민참여, 정보 및 데이터 개방, 소통·협력의 혁신체계 확립
- 주민을 감동시키는 주민만족 행정 및 생산적·효율적인 맞춤형 행정 추구
- 주민의 생명과 재산보호 및 건강증진 등 주민 삶의 질을 높이는 안전하고 살기 편한 생활공간 확충
- 미래남구 발전 및 구정목표 실현을 위한 역점사업 중점 추진

## 2) 수립과정

- 부서별 주요업무보고회 : 현안 및 구상사업 반영(11월), 구청장 주재
- 주요업무계획 수립 : 부서별 주요업무보고 사항 반영(12월)
  - 구정 설명회 및 동 업무보고회 개최, 구의회 보고

## 3) 주요내용

- 구 정 현 황 : 일반현황, 행정조직, 재정현황, 지역특성 등
- 구정 주요성과 : 주요 추진실적, 외부기관 평가사항(기관표창 등)
- 올해 구정계획 : 구정목표 및 방향, 주요현안, 투자사업 등

## 구정비전

변화하는 남구, 세계가 찾는 도시

## 구정목표

- |            |            |
|------------|------------|
| • 소통과 투명행정 | • 정성과 행복행정 |
| • 돌봄과 회복행정 | • 자력과 내생행정 |
| • 실용과 혁신행정 |            |

## 제2부

## 분야별 성과

## 나. 민선8기 구청장 공약사항 추진

민선8기 구청장 공약사항은 “변화하는 남구, 세계가 찾는 도시” 구현을 위하여 5대 목표 12개 분야 50개 공약사업을 확정하였으며, 2022년 말 기준, ‘비효율적 분산 업무 통합, 업무 연계성 강화’, ‘2030부산EXPO 대비 조직구성 운영’ 완료하였다.

분야 및 사업명	추진기간						주관부서
	22	23	24	25	26	이후	

**5대 목표, 12개 분야, 50개 공약사업**

총 계							
<b>소통과 투명행정</b>							
<b>① 15분 생활권 인프라 확충</b>							
1. 문현4동 복합청사 이전 건립							재무과
2. 제3황령터널 건설 조기 착공 추진							건설과
3. 주거지 주차장 확충							교통정책과
<b>② 주민생활 규제혁신 및 행정서비스 체계 개선</b>							
1. 비효율적 분산 업무 통합, 업무 연계성 강화[완]							기획감사실
2. 동천·남천·대연천 수질개선 방식 제고							건설과
3. 문현터널 상부공원 소음 저감 방안 마련							건설과
4. 동천주변 상습침수지역 근원적 해소							안전총괄과
5. 용호동 삼성시장 일원 상습침수 해소							건설과
6. 유엔평화공원 주변 규제완화 추진							건설과
7. 용호동 쉼자리 일원 용도지역 재정비							건설과
8. 도시시설물 일제 통합정비 추진							도시관리과
<b>정성과 행복행정</b>							
<b>③ 문화로 꽃피는 매력도시 남구 조성</b>							
1. 남구 문화재단 설립							문화미디어과
2. 남구 시니어 합창단 운영							문화미디어과
3. 남구 역사투어 프로그램 운영							관광체육과
4. 해안먹거리 타운 조성							관광체육과

분야 및 사업명	추진기간						주관부서
	22	23	24	25	26	이후	
④ 서민생활 안전과 사회적 약자 지원 보호							
1. 범죄예측 AI 인공지능 CCTV 설치							안 전 총 괄 과
2. 이기대해안산책로 사회적 약자 배려길 조성							행 정 지 원 과
3. 이용자 눈높이에 맞는 체육시설 설치							관 광 체 육 과
4. 생활체육인 야간 이용 시설 확충							관 광 체 육 과
돌봄과 회복행정							
⑤ 따뜻한 동행, 아이 키우기 좋은 남구							
1. 남구형 어린이집 구축							여 성 아 동 과
2. 다자녀 가정 지원							여 성 아 동 과
3. 꿈나무지원복합센터 건립 조속추진							여 성 아 동 과
⑥ 건강한 삶으로 모두가 행복한 남구							
1. 고독사 예방을 위한 사회안전망 확대							복 지 정 책 과
2. 시각장애인 안마서비스 지원 확대							복 지 정 책 과
3. 무연고자 및 저소득층 공영장례 지원							생 활 보 장 과
4. 청년 자격시험 응시료 지원							일자리경제과
자력과 내생행정							
⑦ 지역자원과 연계한 남구 발전							
1. 부산국제금융센터 3단계 개발 및 공공기관 추가 이전							기 획 감 사 실
2. 부산외국어대 이전부지의 게임산업 거점 육성							기 획 감 사 실
3. 유엔기념공원 중심 유엔평화문화공원화 사업추진							미래성장담당관
4. Sea Side 관광자원화사업 개발 신속 추진							관 광 체 육 과
⑧ 좋은 일자리 창출과 전통시장 활성화							
1. 소상공인 역량 강화 프로그램 추진							일자리경제과
2. 맞춤형 인력양성 및 지속가능한 좋은 일자리 창출							일자리경제과
3. 온누리상품권 사용기반 확대							일자리경제과
4. 전통시장과 대형마트 상생 모델 개발							일자리경제과
5. 기업 간담회 상설화로 애로 사항 해소							일자리경제과

분야 및 사업명	추진기간						주관부서
	22	23	24	25	26	이후	
실용과 혁신행정							
⑨ 현장실천 중심형 직원 리더십 역량 강화							
1. 재개발·재건축 사업의 현장 중심 PM제 도입	<div><div></div><div></div><div></div><div></div><div></div><div></div></div>						건 축 과
2. 주민과 함께하는 맞춤형 도시재생사업 추진	<div><div></div><div></div><div></div><div></div><div></div><div></div></div>						도시디자인과
3. 효율적인 폐·공가 정비	<div><div></div><div></div><div></div><div></div><div></div><div></div></div>						도시디자인과
⑩ 실용주의적 지역혁신 성장 추진							
1. 교통과 관광연계 트램 설치 구상	<div><div></div><div></div><div></div><div></div><div></div><div></div></div>						교 통 정 책 과
2. 용호부두(별빛공원) 마리나 요트클럽 유치	<div><div></div><div></div><div></div><div></div><div></div><div></div></div>						관 광 체 육 과
⑪ 2030부산EXPO 지원 및 남구 발전사업 발굴							
1. 2030부산EXPO 세계박람회 유치 총력	<div><div></div><div></div><div></div><div></div><div></div><div></div></div>						미래성장담당관
2. 2030부산EXPO 대비 조직구성 운영[완]	<div><div></div><div></div><div></div><div></div><div></div><div></div></div>						기 획 감 사 실
3. 문현고가도로 철거에 따른 하부공간 활용	<div><div></div><div></div><div></div><div></div><div></div><div></div></div>						미래성장담당관
4. 우암로(우암선철로포함) 정비 추진	<div><div></div><div></div><div></div><div></div><div></div><div></div></div>						건 설 과
5. 도시철도 우암~감만선 건설 추진	<div><div></div><div></div><div></div><div></div><div></div><div></div></div>						교 통 정 책 과
⑫ 따뜻한 삶의 질을 추구하는 힐링 남구							
1. 용당동 복합청사 신축 조속 추진	<div><div></div><div></div><div></div><div></div><div></div><div></div></div>						재 무 과
2. 용당동 행정복지센터 부지 재활용	<div><div></div><div></div><div></div><div></div><div></div><div></div></div>						재 무 과
3. 문현1동 복합청사 조속 건립	<div><div></div><div></div><div></div><div></div><div></div><div></div></div>						재 무 과
4. 특화된 우암동 공공도서관 운영	<div><div></div><div></div><div></div><div></div><div></div><div></div></div>						문화미디어과 도 서 관
5. 초·중·고등학교 학교지원사업 강화	<div><div></div><div></div><div></div><div></div><div></div><div></div></div>						평 생 교 육 과

## 다. 성과관리시행계획

성과관리시행계획은 「정부업무평가 기본법」 제18조와 「부산광역시 남구 성과관리 및 성과평가에 관한 규칙」에 의거 구청장이 당해 연도의 성과목표를 달성하기 위해 수립하는 연도별 시행계획이다. BSC 성과관리시스템을 기반으로 구 비전의 달성을 위해 시책, 전략사업 등을 연계한 전략목표, 성과목표, 성과지표를 개발하여 성과를 주기적으로 측정·관리·평가하는 제도이다.

※ BSC(Balanced Score Card) : 조직의 비전과 전략목표 실현을 위해 4가지(재무, 고객, 내부프로세스, 학습과 성장) 관점의 성과지표를 도출하여 성과를 관리하는 성과관리 시스템

### 1) 2022년도 성과관리(BSC)시행계획 수립

구 비전에 따른 전략과제 달성을 위한 전략지표 개발, 국 단위 및 부서별 성과목표에 따른 성과지표를 개발·검토, 성과평가위원회 심의를 거쳐 성과관리(BSC)시행계획을 확정하여 시행하였다. 2022년도 성과관리(BSC) 시행계획은 구정비전의 구체적 실현을 위하여 29개 부서 총 116개의 성과지표를 개발하여 성과업무를 추진하였다.

총괄현황(공통지표 7, 부서고유지표 109)

계	기획 감사실	미래성장 담당관	행정지 원 과	재무 과	세무 1 과	세무 2 과	문화미 디 어 과	관광체 육 과	민원여 권 과	일자리 경제 과	교통정 책 과	교통관 리 과	환경위 생 과	자원순 환 과	공원녹 지 과	복지정 책 과	평생교 육 과	주민복 지 과	여성아 동 과	생활보 장 과	안전총 괄 과	도시관 리 과	도시디 자 인 과	건설 과	건축 과	토지정 보 과	보정 책 과	건강증 진 과	도서관
116	6	3	4	4	6	6	3	3	4	5	4	3	5	4	3	3	3	4	3	4	4	3	3	5	6	4	4	4	3

### 2) 성과관리(BSC) 평가

성과지표별 추진상황 및 달성도를 점검·분석·평가하여 그 결과를 업무에 반영시켜 추진의 효율성을 높이고 예산 등 자원의 효율적인 이용과 추진결과에 대한 책임성을 확보하기 위해 성과관리 평가를 실시하고 있다. 평가는 12월말 기준으로 각 실·과에서 자체평가를 수행한 후 평가결과를 기획담당관실로 제출하면 자체평가 결과를 토대로 전산시스템 운영을 통한 달성도 심사, 지표품질 심사 등을 통해 평가한다.

성과관리 평가는 내·외부 전문가 9명으로 구성된 남구 성과평가위원회에서 전산상 달성도 자료와 총괄 추진실적 및 성과를 심의하여 각 지표의 실적을 범주화하여 평가기준에 따라 4등급(탁월, 우수, 보통, 미흡)으로 최종 확정한다.

2022년도 성과관리평가는 12월말 기준 각 부서별 자체평가 결과를 토대로 성과관리시스템에 입력한 업무성과 달성도, 내부평가위원회 및 외부평가위원회의 지표 정성평가, 남구성과평가위원회의 평가, 상급자(조정) 평가 및 표창, 재정인센티브 가·감점을 반영하여 평가를 하였다.

2022년은 급격한 경기침체 및 코로나19 장기화에 따른 각종 행정적 어려움 속에서도 구정 목표 구현을 위해 행정역량을 집중한 결과 당초 목표를 무난히 달성하였다.

또한, 조직과 개인의 평가체계를 이원화하여 조직평가 부분에 정성적 요소를 최대한 배제하여 평가의 객관성을 높였다.

공통지표 7개중 창의지식행정 활성화 추진, 청렴도 향상 추진 등 4개 지표는 부서별 실적 편차가 심해 공통지표 달성도가 부서 성과 평가 순위를 결정짓는 중요한 요인으로 작용하였으며, 내부위원·외부위원 지표품질 평가 점수 상향 조정, 탁월지표 의무설정을 도입하여 지표 품질 고도화를 시도하여 품질을 향상시켰다.

## 라. 직무 성과계약제 시행

2009년부터 도입된 BSC 성과관리제도 시행으로 부서별 성과지표를 중심으로 부서장의 직무 성과계약제를 시행하여 책임성 확보와 성과지향적 행정을 추진하고 있다. 특히, 달성도 평가의 객관성 확보를 위해 남구 성과관리시스템을 통한 합리적이고 내실있는 운영을 추진하였다. 이로 인해 구정이 나아가야 할 바람직한 방향설정과 조직의 단결과 협동심 제고는 물론 일한만큼 보상을 받는다는 공직 내부 공감대 형성 및 경쟁원리에 의한 성과지향적 업무 행태가 서서히 자리 잡는 등 구정의 생산성과 효율성을 높이는데 기여하였다.

2022년도 성공적인 직무성과계약제 추진을 위해 구본청, 보건소, 사업소 및 동 5급 이상 공무원 51명을 대상으로 부서 성과지표 중 구정 현안과제, 구정 역점사업, 부서 중점과제 등 직무계약자가 필수적으로 추진해야 할 지표를 중심으로 성과목표간 형평성과 객관성, 목표달성 난이도, 평가지표의 적정성 등을 종합적으로 고려하여 평가자와 피 평가자가 협의를 거쳐 추진 업무로 확정하는 등 목표설정에 신중을 기하였으며, 평가결과는 성과연봉 책정의 기초자료로 활용함으로써 제도의 실효성을 높였다.

## 2022년도 목표달성도 평가방법

구 분	평 가 항 목	
	조직(부서) 평가	개인평가(직무성과)
정량평가	BSC 달성도 평가 (70점)	조직평가 결과 반영 (90점)
	가감점 평가 (±6점)	
정성평가	내부위원 지표 정성평가 (15점)	상급자 평가 (5점)
	외부위원 지표 정성평가 (10점)	조정평가 (5점)
	외부 전문가 달성도 평가 (5점)	

## 마. 지시사항 관리

민선 구정의 지시사항은 행정행태 개선 및 주민불편사항 해소, 주민복지 증진과 관련한 사항이 대부분으로 구정운영의 효율성을 확보하고 성과중심의 업무행태 확립을 위해 관리지침을 수립하여 능동적으로 이행하고 있다. 특히 지시사항 이행 및 관리실태에 대한 정기적인 점검, 지시사항 지침 마련 등을 통해 책임있는 행정실현에 최선을 다하고 있다. 2022년도 구청장 지시사항은 총 323건이다.

## 바. 정례 간부회의 운영

정례 간부회의는 구정 주요 현안사항 및 남구 발전방안에 대하여 부서장 이상 간부들이 한자리에 모여 의논하고 부서 간 협조를 구하는 토론의 장으로 운영되고 있다.

2022년도의 정례간부회의는 11회 개최하여 코로나19 예방 및 긴급재난지원금 지원 등 당면 현안사항에 대하여 논의하였다.

## 사. 적극행정 및 행정혁신 추진

2020년 2월 10일 남구 적극행정 운영 조례를 제정, 기획감사실을 전담부서로 지정하여 운영하고 있다. 2022년 10월에는 조례를 일부 개정하여 적극행정 우수공무원에 대한 인센티브 지급 근거를 마련하였다. 적극행정위원회에서는 적극행정 실행계획의 적정성 심의 및 적극행정 우수공무원 선발 등의 안건을 처리했다. 2022년 적극행정 우수공무원으로 10명을 선발하여 인사상 인센티브를 부여하는 등 적극행정 공직 문화 확산을 위해 노력하고 있다.

또한 주민이 체감하는 행정혁신을 위해 ‘부산 남구 혁신 실행계획’을 수립하고, 우리 구 실정에 맞는 혁신과제를 추진하여 선제적·맞춤형 행정 서비스를 제공하기 위해 노력하고 있다. 2022년에는 다양한 행정 수요와 급변하는 사회에 요구되는 행정의 발전 방향을 모색하기 위해 ‘행정 혁신과 협업축진을 위한 특강’을 개최하여 혁신 역량을 강화하였으며, ‘혁신 아이디어 공모전’을 개최하여 ‘지하차도 내 비상사다리 설치’ 등 구정 발전을 선도하는 창의적인 혁신 아이디어를 발굴하여 실제 구정에 반영하였다.

## 아. 구정조정위원회 운영

1988. 5. 1. 구 조례 제2호로 제정된 이래 구정의 주요계획 및 시책에 대한 자문, 심의·연구, 의결기관으로서의 역할을 담당해오고 있으며 당연직인 부구청장을 위원장, 행정자치국장을 부위원장으로 하여 국(실·과·담당관)장 이상 간부 등 총 31명으로 구성되어 있다.

## 자. 공공갈등 관리

민주주의 성숙과 구민 의식의 성장으로 공공정책에 대한 구민 참여와 행정절차에 대한 신뢰와 공정성을 요구하는 인식이 높아지고 있으나, 행정체계와 구민 의식의 불일치로 인하여 공공갈등이 빈번하게 발생하고 있다. 이러한 갈등은 사회가 다원화되면서 서로의 이해관계가 충돌하여 발생함에 따라, 소통과 협력을 통하여 서로의 이해를 조정하고 중재하는 갈등관리와 해결을 요구하고 있다.

우리 구는 2019년 1월 1일 부산시 16개 구·군 최초로 갈등관리 전담부서를 신설하고 효율적인 갈등관리를 위해 주민의 정책참여와 공론화 과정을 거치는 등 체계적이고 통합적인 갈등관리시스템을 구축하여 공공갈등으로 인한 과도한 사회적 비용을 줄이고, 사회통합과 소통 공감 행정으로 공공갈등을 사전에 예방하고 구정에 대한 신뢰 제고를 위하여 노력하고 있다.

### 1) 갈등관리체계

갈등관리체계 구축을 위해 「부산광역시 남구 공공갈등 예방 및 소통과 해결에 관한 조례」를 제정·공포(2019.8.2.)하고, 갈등관리소통심의위원회 및 갈등조정협의회 구성 및 운영 등 갈등관리 제도를 마련하였다. 또한 실·국별, 보건소·사업소, 동에 소통협력팀 직원을 갈등관리 전담 멘토로 지정·운영하고 있다. 아울러, 선제적 예방 체계 구축을 위해 갈등사업장 사전진단제, 갈등경보제, 갈등관리전문가 풀(Pool) 구성에도 성과를 나타냈다. 현장중심 맞춤형 갈등조정을 위해 갈등조정협의회와 갈등현안실무회의를 운영하였고, 갈등관리 인식제고 및 역량강화를 위한

직원역량강화 및 공공갈등 인식개선 등에도 적극 노력하고 있다.

구정주요정책 및 사업으로 선정된 사업과 집회, 집단민원, 언론보도 등을 통해 심각성이 인지된 공공갈등을 대상으로 공공갈등진단표에 따라 가,나,다등급으로 나누고 체계적으로 관리한다. 가등급은 구 차원의 접근 및 의사결정이 필요한 사업으로 갈등관리전담부서에서 개입 관리하는 중점관리 대상이며, 나등급은 부서협력·지원 등이 필요한 사업으로 사업부서에서 중점관리하고, 다등급은 사업부서 자체관리가 가능한 사업으로 사업부서에서 자체 관리한다.

갈등프로세스에 따라 단계별(4단계) 대응방안으로는 고충민원, 언론 및 시위 등 갈등이 이슈로 부각되어 모니터링 등이 필요한 “관심단계”, 갈등이 수면위로 떠올라 주의집중이 필요한 “주의단계”로써 대응준비단계이며, 집단행동·언론보도 등 대립이 시작되는 “예비경보단계”에서는 주의보를 발령하고 민원인 면담, 주민설명회 등 갈등해결 방안이 마련된다. 집단행동, 언론보도 등 첨예하게 대립되는 “갈등경보단계”에서는 갈등관리부서에서 적극 개입하며 갈등등급결정, 갈등영향분석실시, 갈등조정협의회 구성 등 조정과 중재를 통해 갈등을 해결하는 컨트롤 타워 역할을 하고 있다. 아울러, 매주 구청장 주재 정책회의와 핵심간부회의 등을 통해 각종 갈등을 사전 예측하고 대안을 모색하는 등 소통과 공감의 열린행정 구현을 위해 최선을 다하고 있다.

## 2) 추진경과

- 2018. 07. 민선7기 구청장 공약 사항 「주민소통(책임)관 신설」
  - 2018. 08. 부산광역시 남구 행정기구 설치 조례 일부개정 조례안 입법예고
  - 2018. 09. 부산광역시 남구 행정기구 설치 조례 일부개정 조례안 의회 상정
  - 2018. 12. 부산광역시 남구 행정기구 설치 조례 일부개정 조례안 의회 의결
  - 2019. 01. 갈등관리 전담부서 신설
  - 2019. 01. ~ 2. 갈등관리 선진기관 견학
  - 2019. 03. 2019년도 공공갈등관리 종합계획 수립·시행
  - 2019. 08. 부산광역시 남구 공공갈등 예방 및 소통과 해결에 관한 조례 제정·공포
  - 2020. 04. 2020년 공공갈등관리 종합계획(안) 수립
  - 2020. 06. 부산광역시 남구 갈등관리소통심의위원회 위촉식 및 제1회 회의 개최
  - 2021. 05. 2021년 공공갈등관리 종합계획 수립
  - 2021. 06. 부산광역시 남구 갈등관리소통심의위원회 회의 개최
  - 2021. 06. 부산광역시 남구 공공갈등관리 총괄 매뉴얼 제작
  - 2022. 06. 부산광역시 남구 갈등관리소통심의위원회 회의 개최 및 위원 정비
  - 2022. 10. 갈등관리 담당부서 변경(소통감사담당관⇒기획감사실)
- 부산광역시 남구 행정기구 설치 조례 일부개정

## 2. 예산운영

### 가. 예산총괄

2022년도 우리 구 최종 예산규모는 727,750백만원으로 2021년도 최종예산 700,879백만원에 비해 26,871백만원이 증가되었다. 이중 일반회계는 712,523백만원, 특별회계는 15,227백만원으로 각각 97.91%, 2.09%로 구성되어 있다. 2022년도 당초예산과 최종예산 규모는 다음과 같다.

#### 예 산 규 모

(단위 : 백만원)

회계별 구분	2022		2021		증 감	
	당초	최종	당초	최종	당초	최종
계	526,279 (100%)	727,750 (100%)	479,612 (100%)	700,879 (100%)	46,667	26,871
일반회계	512,397 (97.36%)	712,523 (97.91%)	466,083 (97.18%)	687,408 (98.08%)	46,314	25,115
특별회계	13,882 (2.64%)	15,227 (2.09%)	13,529 (2.82%)	13,471 (1.92%)	353	1,756
공공체육시설	5,261 (37.90%)	6,349 (41.69%)	5,505 (40.69%)	4,689 (34.81%)	△244	1,660
주 차 장	6,104 (43.97%)	6,249 (41.04%)	5,581 (41.25%)	6,287 (46.67%)	523	△38
의료급여기금	670 (4.83%)	774 (5.08%)	639 (4.73%)	696 (5.16%)	31	78
지하수관리	1,161 (8.36%)	1,140 (7.49%)	1,150 (8.50%)	1,114 (8.27%)	11	26
도시계획시설	257 (1.85%)	255 (1.67%)	254 (1.88%)	253 (1.88%)	3	2
주 거 환 경 개 선 사 업	429 (3.09%)	460 (3.21%)	400 (2.95%)	432 (3.21%)	29	28

## 나. 일반회계

## 1) 세 입

일반회계 총세입 712,523백만원 중

- 지방세와 세외수입은 113,422백만원으로 전체의 15.92%를 차지하고 있으며
- 이전재원인 지방교부세, 조정교부금, 보조금은 495,818백만원으로 전체의 69.58%를 차지하며,
- 보전수입 등 내부거래는 103,283백만원으로 전체의 14.50%를 차지하고 있다.

## 세 입

(단위 : 백만원)

구 분	2022		2021		증 감	
	당 초	최 종	당 초	최 종	당 초	최 종
계	512,397 (100%)	712,523 (100%)	466,083 (100%)	687,408 (100%)	46,314	25,115
지 방 세	87,549 (17.09%)	92,033 (12.92%)	72,674 (15.59%)	80,513 (11.71%)	14,875	11,520
세 외 수 입	18,718 (3.65%)	21,389 (3.00%)	19,136 (4.11%)	35,369 (5.15%)	△418	△13,980
경 상 수 입	15,379 (3.00%)	14,894 (2.09%)	15,432 (3.31%)	14,328 (2.08%)	△53	566
임 시 수 입	2,015 (0.39%)	5,191 (0.73%)	2,200 (0.47%)	19,501 (2.84%)	△185	△14,310
지방행정제재 부 과 금	1,324 (0.26%)	1,304 (0.18%)	1,504 (0.32%)	1,540 (0.22%)	△180	△236
지 방 교 부 세	14,044 (2.74%)	41,072 (5.76%)	14,044 (3.01%)	28,839 (4.20%)	0	12,233
조 정 교 부 금 등	36,014 (7.03%)	77,108 (10.82%)	36,014 (7.73%)	76,715 (11.16%)	0	393
보 조 금	315,789 (61.63%)	377,638 (53.00%)	291,837 (62.61%)	400,089 (58.20%)	23,952	△22,451
국 고 보 조 금	254,381 (49.65%)	278,452 (39.08%)	225,703 (48.43%)	296,759 (43.17%)	28,678	△18,307
시 비 보 조 금	61,408 (11.98%)	99,186 (13.92%)	66,134 (14.19%)	103,331 (15.03%)	△4,726	△4,145
보 전 수 입 등 및 내 부 거 래	40,283 (7.86%)	103,283 (14.50%)	32,378 (6.95%)	65,883 (9.58%)	7,905	37,400

## 제2부

분야별  
성과

## 2) 세 출

일반회계 총 세출규모는 712,523백만원으로

- 인건비 65,033백만원(9.13%), 물건비 23,940백만원(3.36%)
- 경상이전 442,572백만원(62.11%), 자본지출 76,887(10.79%)
- 내부거래 2,898백만원(0.41%), 예비비 및 기타 101,193백만원(14.20%)이다.

## 세 출

(단위 : 백만원)

구 분	2022		2021		증 감	
	당 초	최 종	당 초	최 종	당 초	최 종
계	512,397 (100%)	712,523 (100%)	466,083 (100%)	687,408 (100%)	46,314	25,115
인 건 비	63,345 (12.63%)	65,033 (9.13%)	58,888 (12.63%)	65,269 (9.49%)	4,457	△236
물 건 비	24,930 (4.87%)	23,940 (3.36%)	23,465 (5.03%)	24,061 (3.50%)	1,465	△121
경 상 이 전	370,340 (72.28%)	442,572 (62.11%)	334,309 (71.73%)	419,580 (61.04%)	36,031	22,992
자 본 지 출	31,062 (5.71%)	76,887 (10.79%)	26,636 (5.71%)	71,348 (10.38%)	4,426	5,539
용 자 및 출 자	0 (-)	0 (-)	0 (-)	500 (0.07%)	0	△500
내 부 거 래	1,978 (0.39%)	2,898 (0.41%)	756 (0.16%)	756 (0.11%)	1,222	2,142
예 비 비 및 기 타	20,742 (4.05%)	101,193 (14.20%)	22,029 (4.73%)	105,894 (15.40%)	△1,287	△4,701

## 다. 특별회계

## 1) 세 입

특별회계 총세입 15,227백만원 중

- 지방세와 세외수입은 5,806백만원으로 전체의 38.13%를 차지하고 있으며
- 이전재원인 지방교부세, 조정교부금, 보조금은 3,713백만원으로 전체의 24.38%를 차지하며,
- 보전수입 등 내부거래는 5,708백만원으로 전체의 37.48%를 차지하고 있다.

## 세 입

(단위 : 백만원)

구 분	2022		2021		증 감	
	당 초	최 종	당 초	최 종	당 초	최 종
계	13,882 (100%)	15,227 (100%)	13,529 (100%)	13,471 (100%)	353	1,756
세 외 수 입	6,898 (49.69%)	5,806 (38.13%)	6,888 (50.91%)	4,704 (34.92%)	10	1,102
경 상 수 입	4,679 (33.70%)	3,587 (23.56%)	4,900 (36.22%)	2,100 (15.59%)	△221	1,487
임 시 수 입	632 (4.55%)	623 (4.09%)	654 (4.82%)	946 (7.02%)	△22	△323
지방행정제재 부 과 금	1,587 (11.43%)	1,596 (10.48%)	1,334 (9.87%)	1,658 (12.31%)	253	△62
지 방 교 부 세	0	200 (1.31%)	0	500 (3.71%)	0	△300
조 정 교 부 금 등	0	1,100 (7.22%)	0	0 (-)	0	1,100
보 조 금	776 (5.59%)	2,413 (15.85%)	985 (7.28%)	1,379 (10.24%)	△209	1,034
국 고 보 조 금	653 (4.70%)	2,228 (14.63%)	868 (6.42%)	1,036 (7.69%)	△215	1,192
시 비 보 조 금	123 (0.89%)	185 (1.22%)	117 (0.86%)	343 (2.55%)	6	△158
보 전 수 입 등 및 내 부 거 래	6,208 (44.72%)	5,708 (37.48%)	5,656 (41.81%)	6,888 (51.13%)	552	△1,180

## 2) 세 출

특별회계 총 세출규모는 15,227백만원으로

○ 인건비 1,947백만원(12.78%), 물건비 1,223백만원(8.03%)

○ 자본지출 5,028(33.02%), 예비비 및 기타 3,276백만원(21.51%)이다.

### 세 출

(단위 : 백만원)

구 분	2022		2021		증 감	
	당 초	최 종	당 초	최 종	당 초	최 종
계	13,882 (100%)	15,227 (100%)	13,529 (100%)	13,471 (100%)	353	1,756
인 건 비	2,826 (20.36%)	1,947 (12.78%)	2,552 (18.87%)	2,345 (17.41%)	274	△398
물 건 비	2,289 (16.49%)	1,223 (8.03%)	2,166 (16.01%)	1,466 (10.89%)	123	△243
경 상 이 전	2,161 (15.57%)	3,753 (24.65%)	2,193 (16.21%)	973 (7.22%)	△32	2,780
자 본 지 출	944 (6.80%)	5,028 (33.02%)	1,807 (13.36%)	5,028 (10.38%)	△863	0
예 비 비 및 기 타	5,662 (40.79%)	3,276 (21.51%)	4,811 (35.56%)	3,659 (27.16%)	851	△383

## 라. 2022 중기재정계획 운용

### 1) 기본방향

#### 가) 계획방향

남구의 비전과 종합발전계획, 역점시책 등과 연계하여 5년간의 재정운용 기본방향을 설정하였다. 기존 중기재정계획을 재검토하면서 합리적인 재원배분으로 지역 균형발전을 도모하고, 예산·회계의 투명성을 확보하고자 하였으며, 재정 확충을 위한 자구 노력을 강화함과 동시에 사람 중심의 행복도시 조성에 집중하면서 계속사업은 우선 투자하고 신규 투자사업은 지역밀착형 생활 SOC 사업에 집중 투자하는 방향으로 계획을 수립하였다.

## 나) 투자추진방향

부문별 계획을 종합하고 계획수립 과정에서 관계 부서의 의견을 최대한 반영한 후 재정계획 심의위원회의 심의를 거쳐 계획을 확정하였다

○ 계획기간 : 2023. ~ 2027.(5개년)

○ 주요내용

- ▷ 재정목표 : 지역발전 및 재정운용의 목표·전략 등 기본방향
- ▷ 재정전망 : 세입·세출 추계 및 투자가용재원 판단
- ▷ 투자계획 : 분야별 정책방향 및 투자계획 수립

## 다) 중기재정 규모

(단위 : 백만원)

구 분	중 기 재 정 계 획					
	총 계	2023	2024	2025	2026	2027
총 계	3,868,428	720,822	746,291	771,514	800,123	829,678
일 반 회 계	3,733,620	694,662	720,261	744,740	772,661	801,296
특 별 회 계	73,202	15,155	14,066	14,357	14,657	14,967
기 금	61,606	11,005	11,964	12,417	12,805	13,415

## 2) 일반회계

## 가) 세입총계

(단위 : 백만원)

구 분	중 기 재 정 계 획						비고
	합 계	2023	2024	2025	2026	2027	
총 계	3,733,620	694,662	720,261	744,740	772,661	801,296	
지방세	462,923	90,258	91,773	92,940	93,755	94,197	
보통세	459,164	89,518	91,020	92,186	93,000	93,440	
등록면허세	37,988	7,459	7,534	7,609	7,670	7,716	
주민세	33,828	6,557	6,688	6,788	6,870	6,925	
재산세	333,833	64,799	66,095	67,086	67,757	68,096	
지방소비세	53,515	10,703	10,703	10,703	10,703	10,703	
지난년도수입	3,759	740	753	754	755	757	
세외수입	94,752	18,893	18,600	18,865	19,092	19,302	
경상적세외수입	76,066	15,330	14,925	15,068	15,276	15,467	
재산임대수입	2,893	548	561	573	599	612	
사용료수입	4,714	935	940	936	949	954	
수수료수입	27,537	5,465	5,478	5,490	5,531	5,573	
징수교부금수입	34,812	7,160	6,724	6,847	6,975	7,106	
이자수입	6,110	1,222	1,222	1,222	1,222	1,222	
임시적세외수입	12,049	2,244	2,352	2,469	2,484	2,500	
재산매각수입	610	122	122	122	122	122	
기타수입	3,790	622	717	817	817	817	
지난년도수입	7,649	1,500	1,513	1,530	1,545	1,561	
지방행정제재·부과금	6,637	1,319	1,323	1,328	1,332	1,335	
과징금	230	46	46	46	46	46	
이행강제금	2,035	407	407	407	407	407	
변상금	450	86	87	90	92	95	
과태료	3,422	680	683	685	687	687	
부담금	500	100	100	100	100	100	
이전재원	2,733,456	495,328	520,588	544,477	572,159	600,904	
지방교부세	158,656	30,075	30,881	31,709	32,559	33,432	
조정교부금등	392,508	74,279	76,330	78,440	80,612	82,847	
국고보조금등	1,652,341	292,711	311,386	328,167	349,409	370,668	
시비보조금	529,951	98,263	101,991	106,161	109,579	113,957	
보전수입등및내부거래	442,489	90,183	89,300	88,458	87,655	86,893	
잉여금	360,532	74,600	73,332	72,085	70,860	69,655	
전년도이월금	54,616	10,643	10,781	10,922	11,063	11,207	
내부거래	5	1	1	1	1	1	

## 나) 세출총계

(단위 : 백만원)

구 분	총 계	2023	2024	2025	2026	2027
<b>합 계</b>	<b>3,733,620</b>	<b>694,662</b>	<b>720,261</b>	<b>744,740</b>	<b>772,661</b>	<b>801,296</b>
일 반 공 공 행 정	198,888	35,761	37,853	40,836	40,797	43,641
입법 및 선거관리	6,198	1,085	1,129	1,294	1,421	1,269
지방행정·재정지원	7,741	1,429	1,486	1,546	1,608	1,672
일 반 행 정	184,950	33,247	35,239	37,996	37,768	40,700
공 공 질 서 및 안 전	72,216	13,998	14,970	14,289	14,413	14,545
재 난 방 재 · 민 방 위	72,216	13,998	14,970	14,289	14,413	14,545
교 육	32,774	6,265	6,392	6,506	6,636	6,975
유아 및 초·중등교육	26,107	5,131	5,158	5,183	5,204	5,430
평 생 · 직 업 교 육	6,667	1,134	1,234	1,322	1,432	1,544
문 화 및 관 광	79,718	12,652	14,175	16,496	17,400	18,995
문 화 예 술	38,624	6,034	6,950	7,713	8,445	9,483
관 광	24,692	3,445	4,028	5,515	5,612	6,093
체 육	16,402	3,173	3,197	3,269	3,343	3,419
환 경	133,720	24,854	29,048	24,975	26,746	28,097
상 하 수 도 · 수 도	2,965	548	570	592	616	640
폐 기 물	116,031	21,440	25,636	21,461	23,126	24,367
환 경 보 호 일 반	14,724	2,866	2,842	2,922	3,004	3,090
사 회 복 지	2,007,309	372,767	385,573	399,426	416,443	433,100
기 초 생 활 보 장	301,060	55,569	56,319	59,930	63,253	65,989
취 약 계 층 지 원	423,644	80,066	82,259	84,721	86,792	89,807
보육·가정 및 여성	277,292	53,901	56,144	54,324	56,266	56,657
노 인 · 청 소 년	906,131	165,309	172,352	180,731	189,375	198,364
노 동	42,852	8,056	8,220	8,484	8,859	9,233
보 훈	17,190	3,142	3,253	3,369	3,589	3,837
사 회 복 지 일 반	39,141	6,723	7,027	7,867	8,311	9,213
보 건	94,609	17,760	18,427	18,936	19,479	20,007
보 건 의 료	94,343	17,723	18,382	18,883	19,418	19,938
식 품 의 약 안 전	266	37	45	53	61	69
농 립 해 양 수 산	28,462	4,946	5,327	5,698	6,070	6,421
농 업 · 농 촌	2,684	471	502	536	572	602
임 업 · 산 촌	24,260	4,188	4,529	4,864	5,197	5,482
해 양 수 산 · 어 촌	1,519	287	297	299	301	337
산업·중소기업 및 에너지	26,537	4,777	5,061	5,214	5,611	5,874
산 업 진 흥 · 고 도 화	26,537	4,777	5,061	5,214	5,611	5,874
교 통 및 물 류	140,351	26,178	29,938	28,263	27,332	28,640
도 로	111,486	21,395	24,715	22,413	21,104	21,859
대중교통·물류등기타	28,865	4,782	5,223	5,850	6,227	6,782
국 토 및 지 역 개 발	133,799	21,837	24,432	26,619	29,003	31,908
지 역 및 도 시	133,799	21,837	24,432	26,619	29,003	31,908
예 비 비	301,077	62,033	55,273	60,929	62,826	60,017
예 비 비	301,077	62,033	55,273	60,929	62,826	60,017
기 타	484,162	90,833	93,791	96,554	99,907	103,076
기 타	484,162	90,833	93,791	96,554	99,907	103,076

## 제2부

## 분야별 성과

## 3) 특별회계

(단위 : 백만원)

구 분	중 기 재 정 계 획					
	합 계	2023	2024	2025	2026	2027
총 계	73,202	15,155	14,066	14,357	14,657	14,967
공 공 체 육 시 설	29,582	5,689	5,800	5,913	6,030	6,150
주 차 장	3,115	605	614	623	632	641
의 료 급 여 기 금	31,229	7,187	5,894	5,971	6,049	6,128
지 하 수 관 리	6,524	1,159	1,227	1,300	1,378	1,461
도 시 계 획 시 설	1,321	258	261	264	267	271
주 거 환 경 개 선 사 업	1,431	257	271	285	301	316

## 4) 기금

(단위 : 백만원)

구 분	중 기 재 정 계 획					
	합 계	2023	2024	2025	2026	2027
총 계	61,606	11,005	11,964	12,417	12,805	13,415
통합재정안정화기금	23,028	3,950	4,597	4,722	4,760	4,999
식 품 진 흥 기 금	1,685	322	330	337	344	352
사 회 복 지 기 금	7,903	1,562	1,571	1,579	1,590	1,601
재 난 관 리 기 금	27,099	4,811	5,097	5,401	5,724	6,066
옥 외 광 고 정 비 기 금	1,891	360	369	378	387	397

## 마. 투자심사

한정된 가용재원을 계획적이고 효율적으로 운영하기 위하여 일정 규모 이상의 투자사업에 대하여 사업의 타당성 및 재원조달능력, 중복성, 사업 우선순위 등을 검토한 후 예산을 편성·운영하고 있다.

### 1) 자체 투자심사 대상사업

- ▷ 총사업비 20억원 이상 ~ 60억원 미만의 신규 투자사업
- ▷ 총사업비 20억원 이상으로 전액 자체재원으로 추진하는 사업
- ▷ 총사업비 3억원 이상 ~ 5억원 미만의 신규 홍보관 사업  
1억원 이상 ~ 3억원 미만의 행사성 사업

### 2) 자체 투자심사 결과

2022년 투자심사 요구사업 5건 166.2억원에 대하여 심사한 결과 향후 투자사업으로 시행함이 타당하다 의결하였고 그 내역은 아래와 같다.

(단위 : 억원)

연 번	사업개요	총사업비	심사결과
1	■ 감만2동 제3공영주차장 조성사업 - 위 치 : 감만동 29-122번지 일원 - 사업기간 : 2022. 1. ~ 2022. 12. - 사 업 량 : 부지매입(1,021㎡), 건축물식 주차장(약 40면)	31	적정
2	■ 대연5동 제1공영주차장 조성사업 - 위 치 : 대연동 1463-2번지 일원 - 사업기간 : 2022. 8. ~ 2024. 3. - 사 업 량 : 부지매입(364.3㎡), 지평식 주차장(약 12면)	20	적정
3	■ 우암도서관 진입도로 개설(재심사) - 위 치 : 우암동 120-103번지 일원(소로 2-87호선) - 사업기간 : 2020. 3. ~ 2025. 12. - 사 업 량 : 도로개설 및 확장(L=253m, B=8m)	55.2	적정
4	■ 동향로 한성빌라 주변 도로개설 - 위 치 : 우암동 장고개로9번길 35 일원 - 사업기간 : 2023. 1. ~ 2025. 12. - 사 업 량 : 도로개설 (L=133m, B=10m)	30	적정
5	■ 우암로 200번길 일원 도로개설(소로2-21호선) - 위 치 : 우암동 184-217번지 일원(소로 2-21호선) - 사업기간 : 2023. 1. ~ 2026.12. - 사 업 량 : 도로개설(L=67m, B=8m)	30	적정

### 3. 조직법무

#### 가. 기구·인력

2022년도는 새롭게 출범한 민선8기 구정목표의 성공적 추진과 국가정책, 지역현안 등 다양한 행정수요에 맞추어 대대적인 조직개편을 단행했다.

먼저, 인구감소에 따른 행정안전부 관련 규정 준수를 위해 구 본청 행정기구를 기존 “1실 4국 4담당관 20과”에서 “4국 1실 1담당관 24과”로 감축하여 기획전략실과 소통감사담당관을 폐지하였고,

민선8기 공약사항의 이행력 강화와 새로운 도약을 위한 조직 기반을 마련하고자 문화관광체육과를 문화미디어과와 관광체육과로 분과하여 문화관광 기능을 강화하고, 도시브랜드 가치제고를 위한 디자인정책팀과 2030부산세계박람회 유치·개최 지원을 위한 2030엑스포지원팀, 공공건축 건립의 전문성 제고를 위한 공공건축팀 등을 신설하였다.

또한, 교통, 노인복지, 도시관리 분야의 기구를 보강하고, 보건·복지서비스 구축을 위한 인력을 증원하는 등 주민생활과 밀접한 분야의 행정기능도 강화하였다.

2023년은 정부의 지방인력 관리방향(향후 5년간 자치단체 기준인력 2022년 수준 동결)에 맞추어 정확한 조직진단을 통해 기능쇠퇴분야 발굴, 인력 감축 및 재배치 등 효율적이고 탄력적인 조직운영으로 변화하는 행정수요에 적극 대응해 나갈 것이다.

## 남 구 행 정 기 구 표

2022. 12. 31. 기준(871명)



제2부

분야별 성과

## 【행정동】

대연 1동	대연 3동	대연 4동	대연 5동	대연 6동	용호 1동	용호 2동	용호 3동	용호 4동	용당 동	감만 1동	감만 2동	우암 동	문현 1동	문현 2동	문현 3동	문현 4동
행정 민원	행정 민원	행정 민원	행정 민원	행정 민원	행정 민원	행정 민원	행정 민원	행정 민원	행정 민원	행정 민원	행정 민원	행정 민원	행정 민원	행정 민원	행정 민원	행정 민원
희망 복지	희망 복지	희망 복지	희망 복지	희망 복지	희망 복지	희망 복지	희망 복지	희망 복지	희망 복지	희망 복지	희망 복지	희망 복지	희망 복지	희망 복지	희망 복지	희망 복지

◎ 인 구 : 256,333명('22. 12월말)

◎ 면 적 : 26.81km<sup>2</sup>

◎ 설 치 : 75. 10. 1.

## 기구변천 개요

일 자	내 용	근 거
1975.10. 1.	<ul style="list-style-type: none"> <li>• 대연출장소 ⇨ 남구승격(8과 27계 19동)               <ul style="list-style-type: none"> <li>▶ 구 청(8과 27계)                   <ul style="list-style-type: none"> <li>- 총무과 : 행정계, 회계계, 새마을계, 산업계, 녹지계</li> <li>- 세무과 : 징수계, 평가계, 부과1계, 부과2계, 세외수입계, 지적계</li> <li>- 사회과 : 복지계, 부녀아동계, 청소계</li> <li>- 시민과 : 민원계, 호적계, 주민등록계, 병무계</li> <li>- 수도과 : 관리계, 요금계, 공무계</li> <li>- 건설과 : 건설행정계, 토목계</li> <li>- 건축과 : 건축지도계, 건축계</li> <li>- 민방위과 : 민방위계, 교육훈련계</li> </ul> </li> <li>▶ 동(19동)                   <ul style="list-style-type: none"> <li>- 대연1동, 대연2동, 대연3동, 대연4동, 용호1동, 용호2동, 용당동, 감만동, 남천동, 우암동, 범일3동, 범천3동, 문현1동, 문현2동, 문현3동, 수영동, 광안1동, 광안2동, 민락동</li> </ul> </li> </ul> </li> </ul>	시규칙 제734호
1976. 1.15.	<ul style="list-style-type: none"> <li>• 사회과에 식품위생계, 환경위생계 신설(8개과 29계 19동)</li> </ul>	
1976.11.27.	<ul style="list-style-type: none"> <li>• 우암동 → 우암1동, 우암2동으로 분동(8개과 29계 20동)</li> </ul>	
1979. 1. 1.	<ul style="list-style-type: none"> <li>• 수영동 → 수영동, 망미동으로 분동</li> <li>• 감만동 → 감만1동, 감만2동으로 분동(8개과 29계 22동)</li> </ul>	시규칙 제763호
1979. 7.26.	<ul style="list-style-type: none"> <li>• 지적과 신설, 지정계 신설(9개과 30계 22동)</li> </ul>	시규칙 제886호
1979. 8. 8.	<ul style="list-style-type: none"> <li>• 대연1동 → 대연1동, 대연5동으로 분동</li> <li>• 대연2동 → 대연2동, 대연6동으로 분동</li> <li>• 광안1동 → 광안1동, 광안3동으로 분동(9개과 30계 25동)</li> </ul>	시규칙 제1182호
1981. 5. 1.	<ul style="list-style-type: none"> <li>• 범일3동 → 문현4동으로 행정동 명칭 변경</li> <li>• 범천3동 → 문현5동으로 행정동 명칭 변경</li> </ul>	
1982. 9. 1.	<ul style="list-style-type: none"> <li>• 용호1동 → 용호1동, 용호3동으로 분동</li> <li>• 망미 동 → 망미1동, 망미2동으로 분동</li> <li>• 광안2동 → 광안2동, 광안4동으로 분동 (9개과 30계 28동)</li> </ul>	
1983. 4.25.	<ul style="list-style-type: none"> <li>• 총무과에 기획지도계 신설, 총무과 녹지계가 건설과로 조정</li> <li>• 세무과에 징수계, 부과1계, 부과2계, 평가계 폐지</li> <li>• 세무과에 세무1계, 세무2계, 세무3계, 세무4계 신설 (9개과 31계 28동)</li> </ul>	시규칙 제1653호
1983.10. 1.	<ul style="list-style-type: none"> <li>• 용호2동 → 용호2동, 용호4동으로 분동</li> <li>• 남천 동 → 남천1동, 남천2동으로 분동 (9과 31계 30동)</li> </ul>	시규칙 제1653호

일 자	내 용	근 거
1983.10.10.	• 부청장제 폐지, 국제 실시(총무국, 개발국)(2국 9과 31계 30동)	시규칙 제1691호
1984. 7.23.	• 시민과 주민등록계 폐지(2국 9과 30계 30동)	시규칙 제1775호
1985. 6.19.	• 부청장제 신설	시규칙 제1852호
1985. 8. 1.	• 건설과에 하수과징계 신설(2국 9과 31계 30동)	시규칙 제1872호
1986. 7.21.	• 세무과에 평가계, 건설과에 건설행정2계, 수도과에 요금2계 공무2계 각각 신설 • 수도과 요금계에 하수과징계 통폐합(2국 9과 34계 30동)	시규칙 제1945호
1986.11. 1.	• 위임계 신설(2국 9과 35계 30동)	구조례 제2178호
1987. 1. 1.	• 환경위생과, 산업과 신설(2국 11과 35계 30동)	시규칙 제1976호
1987. 4. 1.	• 환경위생과에 환경관리계 신설 • 총무과에 문화공보계 신설(2국 11과 37계 30동)	시규칙 제2001호
1988. 1.25.	• 가정복지과 신설과 동시 가정복지계, 부녀복지계 신설 • 사회과 부녀청소년계 폐지, 사회과 복지계를 사회계로 명칭변경 (2국 12과 38계 30동)	시규칙 제2094호
1988. 4.30.	• 개발국 폐지, 사회산업국, 도시국 신설 • 기획감사실, 문화공보실, 재무과, 세무2과, 지역경제과, 도시정비과 신설 • 산업과 폐지, 환경위생과를 환경관리과로 명칭변경 (3국 2실 15과 57계 30동)	구규칙 제정
1988. 5. 1.	• 자치구 실시, 보건소 편입(3국 2실 1소 15과 60계 30동)	구규칙 제27호
1988. 8.20.	• 환경관리과의 청소계를 사회과 청소계로 변경	구규칙 제41호
1988.10.15.	• 총무과 행정계를 총무계로 동정계를 행정계로 변경	구규칙 제56호
1989. 3.10.	• 총무과 건전생활계 신설 • 위민실 폐지	구규칙 제88호 구규칙 제89호
1989. 4. 1.	• 기획감사실 통계계를 전산통계계로 변경	구규칙 제92호
1989. 7.10.	• 총무과에 관리계 신설	
1989. 9. 1.	• 세무2과 평가계 및 세무조사계를 평가조사계로 통·폐합 • 도시정비과 기전계 신설, 건설과의 녹지계를 지역경제과 녹지계로 조정, 건설과 건설행정1계 및 건설행정2계를 건설행정계로 조정 • 보건소 사무장 명칭변경(사무장→서무과장) (3국 2실 15과 57계 보건소 30동) • 사회과 의료보호계가 의료보장계로 명칭변경 • 환경보호과 및 위생과 신설 • 환경보호과에 환경관리계 및 환경지도계 신설	구규칙 제109호 구규칙 제114호

일 자	내 용	근 거
1989. 9. 1.	<ul style="list-style-type: none"> <li>위생과 공중위생계, 식품위생계 신설</li> <li>환경관리과 및 수도과 폐지</li> <li>환경관리과의 환경관리계, 환경위생계, 식품위생계 폐지</li> <li>도시정비과 운수계를 교통행정계로 명칭변경</li> <li>수도과의 업무계, 요금계, 공무1·2계 폐지 (3국 2실 16과 54계 1보건소 30동)</li> </ul>	
1990. 2. 1.	<ul style="list-style-type: none"> <li>토지관리과 신설(토지관리계, 지가조사계) (3국 2실 16과 56계 1보건소 30동)</li> </ul>	구규칙 제124호
1990. 5.25.	<ul style="list-style-type: none"> <li>위생과 위생감시계 신설(3국 2실 16과 57계 1보건소 30동)</li> </ul>	구규칙 제134호
1990. 8.16.	<ul style="list-style-type: none"> <li>총무과 건전생활계를 체육청소년계로 명칭변경</li> </ul>	구규칙 제161호
1990.10.20.	<ul style="list-style-type: none"> <li>기획감사실 전산통계계를 통계계로 명칭변경</li> <li>총무과 관리계를 통신전산계로 명칭변경 (3국 2실 16과 57계 1보건소 30동)</li> </ul>	구규칙 제168호 구규칙 제181호
1991. 3.20.	<ul style="list-style-type: none"> <li>도시정비과 광고물관리계 신설(3국 2실 16과 58계 1보건소 30동)</li> </ul>	구규칙 제199호
1991. 7.12.	<ul style="list-style-type: none"> <li>지역교통과 신설 지역교통과에 교통지도계 신설</li> <li>도시정비과 교통행정계를 지역교통과 교통행정계로 변경 (3국 2실 17과 59계 1보건소 30동)</li> </ul>	구규칙 제200호
1991. 7.25.	<ul style="list-style-type: none"> <li>사회과 청소계를 환경보호과 환경미화계로 변경</li> </ul>	구규칙 제206호
1992. 5.28.	<ul style="list-style-type: none"> <li>청소과 신설(청소행정1계, 청소행정2계) - 환경보호과 환경미화계 폐지(3국 2실 18과 60계 1보건소 30동)</li> </ul>	구규칙 제238호
1992.10.20.	<ul style="list-style-type: none"> <li>건설과에 하수관리계 신설(3국 2실 18과 61계 1보건소 30동)</li> </ul>	구규칙 제253호
1992.12.30.	<ul style="list-style-type: none"> <li>기획감사실 - 행정관리계와 통계계 통합 행정통계계로 명칭변경</li> <li>지역교통과 - 교통지도계를 교통지도1계로 명칭 변경, 교통지도2계 신설 (3국 2실 18과 61계 1보건소 30동)</li> </ul>	구규칙 제257호
1993. 1.15.	<ul style="list-style-type: none"> <li>보건소에 검사계 신설(3국 18과 61계 1보건소 30동)</li> </ul>	구규칙 제261호
1993. 3.10.	<ul style="list-style-type: none"> <li>건축과에 주택계 신설(3국 2실 18과 62계 1보건소 30동)</li> </ul>	구규칙 제274호
1993. 5. 4.	<ul style="list-style-type: none"> <li>총무과에 체육청소년계 폐지, 새마을계와 통합</li> <li>시민과에 민원계 폐지, 민원제도계, 민원처리계 신설 (3국3실 18과 62계 1보건소 30동)</li> </ul>	구규칙 제274호
1993. 7.16.	<ul style="list-style-type: none"> <li>기획감사실 환경순찰계 신설(5계→6계)</li> <li>총무과 새마을계를 진흥계로 명칭변경</li> <li>세무1과에 세무1계, 세무2계, 세무3계(5계→3계)</li> </ul>	구규칙 제289호

일 자	내 용	근 거
1993. 7.16.	<ul style="list-style-type: none"> <li>세무2과에 구세계, 체납정리계, 세외수입계(2계→3계) (세무4계를 구세계로, 징수계를 체납정리계로 명칭변경)</li> <li>건설행정과 신설(3계→건설행정계, 가로정비계, 보상계)</li> <li>건설과 - 토목1계, 토목2계, 하수관리계(3계)</li> <li>지역경제과 - 산업계 폐지, 공원계 신설, 토지관리과 폐지(2계)</li> <li>지적과에 토지관리계 신설(2계→3계) (3국 2실 18과 62계 1보건소 30동)</li> </ul>	
1993.12. 4.	<ul style="list-style-type: none"> <li>총무과에 통신전산계 폐지, 전산계, 통신계 신설 (4계→5계) (3국 2실 18과 63계 1보건소 30동)</li> </ul>	구규칙 제301호
1994.10. 1.	<ul style="list-style-type: none"> <li>시민과 통합공과금 폐지(3국 2실 18과 62계 1보건소 30동)</li> </ul>	구규칙 제334호
1995. 2.10.	<ul style="list-style-type: none"> <li>시민과 민원제도계와 민원처리계를 통합하여 민원계로 설치</li> <li>청소과 재활용계 신설</li> </ul>	구규칙 제344호
1995. 3.24.	<ul style="list-style-type: none"> <li>남구, 수영구 분구에 따른 행정기구 승인 <ul style="list-style-type: none"> <li>구본청 : 3국 2실 17과 61계</li> <li>구의회 : 1국 1계 3전문</li> <li>동 : 20개동</li> </ul> </li> <li>“세무1과”, “세무2과”를 “세무과”와 “징수과”로 명칭변경 및 분장사무 조정</li> <li>건설행정과를 폐지하고 “건설과”에 통합</li> <li>남구보건소 폐지(수영구 소속으로 변경)</li> <li>기획감사실 자치발전계 신설, 환경순찰계 폐지</li> </ul>	구규칙 제349호
1996. 1. 1.	<ul style="list-style-type: none"> <li>민방위재난관리과 재난관리계 신설</li> <li>“과” 명칭변경 및 소속변경(3국 3실 16과 62계) <ul style="list-style-type: none"> <li>시 민 과 → 민원봉사실</li> <li>민 방 위 과 → 민방위재난관리과</li> <li>사 회 과 → 사회복지과</li> <li>청 소 과 → 청소행정과</li> <li>지역교통과 → 교통행정과</li> </ul> </li> <li>“계” 명칭변경 <ul style="list-style-type: none"> <li>문 화 계 → 문화관광계</li> <li>진 흥 계 → 사회진흥계</li> <li>관 재 계 → 재산관리계</li> <li>세무조사계 → 세 정 계</li> <li>부 과 1 계 → 시 세 1 계</li> <li>부 과 2 계 → 시 세 2 계</li> <li>부 과 3 계 → 구 세 계</li> <li>징 수 1 계 → 징수행정계</li> <li>징 수 2 계 → 징 수 계</li> </ul> </li> </ul>	구규칙 제371호

## 제2부

## 분야별 성과

일 자	내 용	근 거
1996. 1. 1.	<ul style="list-style-type: none"> <li>▶ 사 회 계 → 사회복지계</li> <li>▶ 노 정 계 → 노사협력계</li> <li>▶ 청소행정1계 → 청소행정계</li> <li>▶ 청소행정2계 → 오수정화계</li> <li>▶ 교통지도계 → 운수지도계</li> <li>▶ 교통지도2계 → 주차과징계</li> </ul>	
1996. 6.29.	<ul style="list-style-type: none"> <li>• 민방위재난관리과 민방위계와 교육훈련계를 통합하여 민방위계로 하고, 교육훈련계 폐지</li> <li>• 민방위재난관리과에 안전지도계 신설</li> <li>• 지역경제과 가스안전계 신설(3계→4계) (3국 3실 16과 63계)</li> <li>• 보건소 설치(1과 4계) <ul style="list-style-type: none"> <li>▶ 보건사업과, 보건행정계, 가족보건계, 예방의약계, 검사계 신설</li> </ul> </li> <li>• 지적과 부동산관리계 신설(3계→4계) (3국 3실 16과 64계)</li> </ul>	구규칙 제384호
1997. 1. 1.	<ul style="list-style-type: none"> <li>• 기획실 신설 : 1실 <ul style="list-style-type: none"> <li>▶ 기획실 신설에 따른 하부조직인 담당관 설치로 소속 및 명칭변경 (3국 3실 16과 → 1실 3국 3담당관 16과)</li> <li>▶ 기 획 감 사 실 → 기획감사담당관</li> <li>▶ 문 화 공 보 실 → 문화공보담당관</li> <li>▶ 총무국 재무과 → 재 무 담 당 관</li> <li>▶ 민 원 봉 사 실 → 총무국 민원봉사과</li> </ul> </li> <li>• “계” 명칭 변경 <ul style="list-style-type: none"> <li>▶ 세 정 계 → 세무관리계</li> <li>▶ 시 세 1 계 → 세 무 1 계</li> <li>▶ 시 세 2 계 → 세 무 2 계</li> <li>▶ 구 세 계 → 세 무 3 계</li> <li>▶ 징수행정계 → 징수관리계</li> <li>▶ 지 정 계 → 지가조사계</li> </ul> </li> </ul>	구규칙 제399호
1997. 3.25.	<ul style="list-style-type: none"> <li>• 도서관 설치(2계) <ul style="list-style-type: none"> <li>▶ 열람계, 사서계 신설</li> </ul> </li> </ul>	구규칙 제410호
1997. 9.25.	<ul style="list-style-type: none"> <li>• 징수과 징수계 폐지 (구본청 64계 → 63계)</li> <li>• 의회사무국 의정계 신설(구의회 1계 → 2계)</li> <li>• “계” 명칭 변경 및 폐지(구본청 63계 → 62계) <ul style="list-style-type: none"> <li>▶ 자치발전계 → 경영행정계</li> <li>▶ 행정통계계 → 조직통계계</li> <li>▶ 노사협력계 폐지</li> <li>▶ 의료보장계 → 장애의료계</li> <li>▶ 부녀복지계 → 여성정책계</li> <li>▶ 녹 지 계 → 공원녹지계</li> </ul> </li> </ul>	구규칙 제420호

일 자	내 용	근 거
1998. 9.19.	<ul style="list-style-type: none"> <li>• 도서관 서무계 신설(2계 → 3계)</li> <li>• 대국대과주의실현을 위한 기구조정               <ul style="list-style-type: none"> <li>⇒ 1실, 5과 감축, 1과 신설</li> <li>▶ 기획실 폐지</li> <li>▶ 세 무 과 + 징 수 과 ⇒ 세 무 과</li> <li>▶ 사회복지과 + 가정복지과 ⇒ 주민복지과</li> <li>▶ 환경보호과 + 위 생 과 ⇒ 환경위생과</li> <li>▶ 도시정비과 + 건 설 과 ⇒ 건 설 과</li> <li>▶ 민방위재난관리과 폐지</li> <li>▶ 건설행정과 신설</li> </ul> </li> <li>• 직위중심 조직관리에서 기능중심 조직관리 지향을 위한 직제 조정               <ul style="list-style-type: none"> <li>▶ 계장제 및 사무장제 폐지</li> </ul> </li> <li>• 기획실 폐지로 인한 소속 및 명칭변경               <ul style="list-style-type: none"> <li>▶ 도시국 ⇒ 도시관리국</li> <li>▶ 기획실 기획감사담당관 ⇒ 기획실(부구청장 직속)</li> <li>▶ 기획실 재무담당관 ⇒ 총무국 재무과</li> <li>▶ 기획실 문화공보담당관 ⇒ 문화공보실(부구청장 직속)</li> </ul> </li> </ul>	구규칙 제442호
1999. 2.25.	<ul style="list-style-type: none"> <li>• 문현2동·문현5동 통합 및 공공근로사업 전담을 위한 실업대책반 설치               <ul style="list-style-type: none"> <li>▶ 문현2동 + 문현5동 ⇒ 문현2동</li> <li>▶ 총무과 실업대책담당 신설</li> </ul> </li> </ul>	구규칙 제460호
1999. 7.31.	<ul style="list-style-type: none"> <li>• 2차 구조조정에 따른 행정기구 개편               <ul style="list-style-type: none"> <li>⇒ 1과 감축, 3담당 신설·폐지</li> <li>▶ 주민복지과 ⇒ 사회복지과</li> <li>▶ 건설행정과 + 건설과 ⇒ 건설과</li> <li>▶ 법무담당 + 조직통계담당 ⇒ 조직법무담당</li> <li>▶ 지역경제담당 + 가스안전담당 ⇒ 지역경제담당</li> <li>▶ 서무담당 + 열람담당 ⇒ 열람담당</li> <li>▶ 문화공보과 『청소년보호 담당』 신설</li> <li>▶ 교통행정과 『운수2담당』 신설</li> <li>▶ 건축과 『재개발담당』 신설</li> </ul> </li> </ul>	구규칙 제468호
2000. 9.25.	<ul style="list-style-type: none"> <li>• 동기능전환으로 인한 1과 2담당 신설               <ul style="list-style-type: none"> <li>▶ 도시관리과(한시기구) 신설</li> <li>▶ 도시관리과 생활민원담당 신설</li> <li>▶ 도시관리과 가로정비담당 신설</li> </ul> </li> <li>• 인·허가 전담부서 설치에 따른 과 명칭변경 및 1담당 신설               <ul style="list-style-type: none"> <li>▶ 건 축 과 → 허가민원과</li> <li>▶ 허가민원과 일반허가담당 신설</li> </ul> </li> </ul>	구규칙 제496호

일 자	내 용	근 거
2002. 7.31.	<ul style="list-style-type: none"> <li>• 시군구 병무사무임페지에 따라 병무담당 폐지 <ul style="list-style-type: none"> <li>▶ 총무국 민원봉사과 병무담당 폐지</li> </ul> </li> </ul>	구조례 제623호
2002.12.30.	<ul style="list-style-type: none"> <li>• 도서관 및 지역경제과 조직 개편 <ul style="list-style-type: none"> <li>▶ 도 서 관 - 서무담당 신설</li> <li>▶ 지역경제과 - 공원관리담당 신설</li> <li>▶ 지역경제과 기전담당을 도시관리과로 이관</li> </ul> </li> </ul>	구조례 제628호
2003. 7. 5.	<ul style="list-style-type: none"> <li>• 허가민원과를 건축과로 명칭변경</li> </ul>	구조례 제636호
2003. 7.18.	<ul style="list-style-type: none"> <li>• 표준정원제 시행에 따라 조직개편 <ul style="list-style-type: none"> <li>▶ 세 무 과 - 세무4담당 신설</li> <li>▶ 청소행정과 - 폐기물관리담당 신설</li> <li>▶ 교통행정과 - 주차질서2담당 신설</li> <li>▶ 지 적 과 - 지적정보담당 신설</li> <li>▶ 보 건 소 - 건강증진담당 신설</li> </ul> </li> </ul>	구조례 제641호
2004. 4.12.	<ul style="list-style-type: none"> <li>• 조직의 효율성 제고를 위한 직제 조정 <ul style="list-style-type: none"> <li>▶ 민원봉사과 - 문서담당 신설</li> <li>▶ 건 설 과 - 하수담당 신설</li> <li>▶ 건 축 과 - 일반허가담당 폐지</li> </ul> </li> </ul>	구규칙 제557호
2006.12.20.	<ul style="list-style-type: none"> <li>• 주민생활지원서비스 전달체계개편 <ul style="list-style-type: none"> <li>▶ 사회산업국 ⇒ 주민생활지원국</li> <li>▶ 사회복지과 ⇒ 주민생활지원과, 주민복지서비스과</li> <li>▶ 문화공보과 ⇒ 문화체육과,</li> <li>▶ 지 적 과 ⇒ 토지관리과</li> <li>▶ 구민협력담당(총무과) + 공무원단체담당(총무과) ⇒ 단체협력담당(총무과)</li> <li>▶ 체육담당(문화체육과) 신설</li> <li>▶ 복지연계담당(주민생활지원과) 신설</li> <li>▶ 통합조사담당(주민생활지원과) 신설</li> <li>▶ 재개발2담당(건축과) 신설</li> <li>▶ 재개발담당 ⇒ 재개발1담당(건축과)</li> <li>▶ 가정복지담당, 여성정책담당, 실업대책담당, 장애 의료담당 ⇒ 노인복지담당, 여성보육담당, 장애아동담당, 자활고용담당(주민복지서비스과)</li> <li>▶洞 주민생활지원담당 신설 - 대연3동, 대연4동, 용호1동, 용호3동, 감만1동, 문현1동, 문현2동</li> <li>▶洞 주무 ⇒ 담당</li> </ul> </li> </ul>	구조례 제745호 구규칙 제619호
2007. 4.30.	<ul style="list-style-type: none"> <li>• 남구발전 2020사업추진을 위한 조직개편 <ul style="list-style-type: none"> <li>▶ 혁신전략추진단 신설</li> <li>▶ 혁신분권담당(기획감사실) ⇒ 행정혁신담당(혁신전략추진단)</li> </ul> </li> </ul>	구조례 제764호 구규칙 제630호

일 자	내 용	근 거
2007. 4.30.	<ul style="list-style-type: none"> <li>▶ 주차질서1담당, 주차질서2담당 ⇒ 자동차관리담당, 교통지도담당(교통행정과)</li> <li>▶ 건축지도담당 ⇒ 건축행정담당(건축과)</li> <li>▶ 지적정보담당 ⇒ 새주소담당(토지관리과)</li> </ul>	
2007. 8.14.	<ul style="list-style-type: none"> <li>• 담당신설, 폐지</li> <li>▶ 총무과 평생학습담당 신설</li> <li>▶ 재무과 복식부기담당 폐지</li> </ul>	기획감사실-6231 (2007. 8. 6)호
2008. 1. 1.	<ul style="list-style-type: none"> <li>• 담당명칭 변경</li> <li>▶ 문서담당 ⇒ 기록관리담당(민원봉사과)</li> <li>▶ 호적담당 ⇒ 가족관계등록담당(민원봉사과)</li> <li>▶ 복지연계담당 ⇒ 서비스연계담당(주민생활지원과)</li> </ul>	기획감사실-9676 (2007.12.26)호
2008. 5.10.	<ul style="list-style-type: none"> <li>• 담당 신설</li> <li>▶ 민원봉사과 여권담당 신설</li> <li>▶ 여유기구(도시관리과) 설치규정 폐지</li> </ul>	기획감사실-668 (2008.1.23)호 구조례 제803호
2008. 7. 1.	<ul style="list-style-type: none"> <li>• 혁신전략추진단 내 담당을 팀으로 변경</li> <li>▶ 행정혁신담당 폐지, 민원봉사과 여권담당 신설</li> <li>▶ 전략총괄담당 ⇒ 사업총괄팀, 전략사업담당 ⇒ 사업1팀,</li> <li>▶ 행정혁신담당 ⇒ 사업2팀</li> </ul>	기획감사실-5126 (2008.6.24)호
2008.11.10. (2008.11.17.)	<ul style="list-style-type: none"> <li>• 명칭변경(국, 단·과, 담당)</li> <li>▶ 주민생활지원국 ⇒ 주민생활국</li> <li>▶ 혁신전략추진단 ⇒ 전략사업단</li> <li>▶ 민원봉사과 ⇒ 민원여권과</li> <li>▶ 주민생활지원과 ⇒ 주민지원과</li> <li>▶ 주민복지서비스과 ⇒ 주민복지과</li> <li>▶ 세무과(담당 명칭)</li> <li>- 세무1 ⇒ 취득세, 세무2 ⇒ 재산세, 세무3 ⇒ 자동차세,</li> <li>세무4 ⇒ 주민세, 징수관리 ⇒ 세입통계</li> </ul>	구조례 제819호 규칙 제664호
2009. 7. 1.	<ul style="list-style-type: none"> <li>• 담당 신설, 폐지</li> <li>▶ 운수지도담당 폐지(교통행정과)</li> <li>▶ 교통시설담당 신설(교통행정과)</li> </ul>	기획감사실-5245 (2009.6.12)호
2009.12.15.	<ul style="list-style-type: none"> <li>• 사회복지전달체계 개편</li> <li>▶ 담당명칭 변경 : 통합조사 ⇒ 통합조사관리(주민지원과)</li> <li>•洞 : 2담당 ⇒ 1담당(19개동 26담당 ⇒ 19개동 19담당)</li> </ul>	기획감사실-11209 (2009.12.11)호 규칙 제687호
2010. 7. 1.	<ul style="list-style-type: none"> <li>• 전략사업단 1팀 폐지 및 명칭 변경</li> <li>▶ 사업총괄팀, 사업1팀, 사업2팀 ⇒ 특구조성팀, 전략사업팀</li> <li>• 통합조사관리담당 분리 ⇒ 통합조사관리 1,2담당</li> </ul>	기획감사실-5970 (2010.6.17)호 규칙 제697호

## 제2부

분야별  
성과

일 자	내 용	근 거
2010.10. 1.	<ul style="list-style-type: none"> <li>전략사업단 폐지 및 특구조성, 전략사업팀 소속변경               <ul style="list-style-type: none"> <li>▶ 전략사업단 ⇒ 기획감사실(팀을 담당으로 변경)</li> </ul> </li> <li>세무과 분리               <ul style="list-style-type: none"> <li>▶ 세무1과(4개 담당) : 세무관리, 재산세, 취득세, 과표평가</li> <li>▶ 세무2과(4개 담당) : 세입운영, 체납정리, 지방소득세, 자동차세</li> </ul> </li> </ul>	기획감사실-6526 (2010.7.2)호 구조례 제891호 규칙 제703호
2011. 1. 1.	<ul style="list-style-type: none"> <li>일반직 증 2 : 593 → 595               <ul style="list-style-type: none"> <li>▶ 사회복지9급 1, 공업·방송통신9급 1</li> </ul> </li> <li>기능직 감 2 : 72 → 70               <ul style="list-style-type: none"> <li>▶ 통신9급 1, 조무10급 1</li> </ul> </li> </ul>	기획감사실-11958 (2010.11.25)호 구조례 제909호 규칙 제706호
2011. 9.20.	<ul style="list-style-type: none"> <li>일반직 6급 직급상향관련 기준비율 상향(21% → 22%)               <ul style="list-style-type: none"> <li>▶ 6급 증6명 : 행정4, 세무1, 사회1</li> </ul> </li> <li>기능직 전직(조무 → 사무)관련 기준비율 7급, 8급 상향 조정               <ul style="list-style-type: none"> <li>▶ 7급(15% → 16%)      ▶ 8급(20% → 40%)</li> <li>▶ 9급(32% → 25%)      ▶ 10급(28% → 14%)</li> </ul> </li> </ul>	기획감사실-6578 (2011. 6.24)호 기획감사실-8834 (2011. 8.16)호 구조례 제926호 규칙 제716호
2012. 3.12.	<ul style="list-style-type: none"> <li>총정원 증(14명) : 사회직 순증(11명), 총액인건비 정원 증(3명)               <ul style="list-style-type: none"> <li>▶ 총정원 조정 (669 → 683)</li> <li>▶ 일반직 정원 조정 (595 → 617)</li> <li>▶ 기능직 정원 조정 ( 70 → 62)</li> </ul> </li> <li>담당명칭 변경(3개 담당)               <ul style="list-style-type: none"> <li>▶ 체육 + 청소년보호 ⇒ 체육시설, 체육·청소년</li> <li>▶ 서비스연계 ⇒ 희망복지지원</li> </ul> </li> </ul>	기획감사실-1579 (2012. 2. 2) 기획감사실-2915 (2012. 2.27) 구조례 제953호 규칙 제723호
2013. 1. 1. (기구개편)	<ul style="list-style-type: none"> <li>통합 : 재난안전과, 도시관리과 → 도시안전과</li> <li>분리 : 지역경제과 → 경제진흥과, 공원녹지과</li> <li>신설 : 평생교육과</li> <li>담당조정               <ul style="list-style-type: none"> <li>▶ 통합 ① 전략사업+특구조성 → 특구전략사업담당</li> <li>② 재난관리+복구지원 → 재난관리담당(도시안전과)</li> <li>▶ 폐지/분리(주민복지과) ① 자활고용담당 폐지</li> <li>② 여성보육담당 → 여성, 보육담당</li> <li>▶ 신설 : 일자리, 교육복지, 산림담당</li> <li>▶ 명칭변경 ① 체육청소년 → 체육지원담당</li> <li>② 통합조사 1 → 통합관리담당</li> <li>③ 통합조사 2 → 통합조사담당</li> <li>④ 재개발 1 → 재개발담당</li> <li>⑤ 재개발 2 → 도시재생담당</li> </ul> </li> </ul>	기획감사실-13799 (2012.9.19) 기구조례 제973호 기구규칙 제732호

일 자	내 용	근 거																
2013. 5. 1. (정원조정)	<ul style="list-style-type: none"><li>• 총정원 : 689 → 694(총액인건비 정원 증5)<ul style="list-style-type: none"><li>① 일반직 : 629 → 635(증6)</li><li>② 기능직 : 57 → 56(감1)<ul style="list-style-type: none"><li>- 사무기능직 일반직 전환</li></ul></li></ul></li><li>• 일반직 6급 기준비율 상향(22%→23%)<ul style="list-style-type: none"><li>▶ 6급 증8명 : 행정6, 사회1, 세무1</li></ul></li></ul>	기획감사실-3959 (2013.3.15) 정원조례 제985호 정원규칙 제740호 정원규정훈령제281호																
2013. 7. 1. (기구개편)	<ul style="list-style-type: none"><li>• 복지부서 분리(2과 9담당 → 3과 11담당)<table><tr><th>당초(2과)</th><th>개편(3과)</th></tr><tr><td>▶ 주민지원과 (복지기획, 희망복지지원, 생활보장, 통합관리, 통합조사)</td><td>▶ 주민지원과(복지기획, 서비스연계, 희망복지지원, 드림스타트)</td></tr><tr><td>▶ 주민복지과 (노인, 장애아동, 여성, 보육)</td><td>▶ 주민복지과 (노인, 여성아동, 보육)</td></tr><tr><td></td><td>▶ 생활보장과(생활보장, 통합관리, 통합조사, 장애)</td></tr></table></li><li>• 시설관리사업소 신설(시설담당)</li><li>• 담당조정<ul style="list-style-type: none"><li>▶ 통합 : (재무과)재산관리 + 청사관리 → 재산관리</li><li>▶ 폐지 : (문화체육과)체육시설</li><li>▶ 명칭변경<ul style="list-style-type: none"><li>① (평생교육과)교육복지 → 교육지원</li><li>② (주민복지과)여성 → 여성아동</li><li>③ (주민복지과)장애아동 → (생활보장과) 장애</li></ul></li></ul></li><li>• 담당조정<ul style="list-style-type: none"><li>▶ 동 통·폐합(19개동 → 17개동)<ul style="list-style-type: none"><li>- 대연1동 + 대연2동 → 대연1동</li><li>- 우암1동 + 우암2동 → 우암동</li></ul></li></ul></li><li>• 보건소 인력 증(37 → 38 : 간호·보건직 증1)</li><li>• 도서관 인력 증(18 → 19 : 사서직 증1)</li></ul>	당초(2과)	개편(3과)	▶ 주민지원과 (복지기획, 희망복지지원, 생활보장, 통합관리, 통합조사)	▶ 주민지원과(복지기획, 서비스연계, 희망복지지원, 드림스타트)	▶ 주민복지과 (노인, 장애아동, 여성, 보육)	▶ 주민복지과 (노인, 여성아동, 보육)		▶ 생활보장과(생활보장, 통합관리, 통합조사, 장애)	기획감사실-6056 (2013.4.23) 기구조례 제993호 기구규칙 제742호								
당초(2과)	개편(3과)																	
▶ 주민지원과 (복지기획, 희망복지지원, 생활보장, 통합관리, 통합조사)	▶ 주민지원과(복지기획, 서비스연계, 희망복지지원, 드림스타트)																	
▶ 주민복지과 (노인, 장애아동, 여성, 보육)	▶ 주민복지과 (노인, 여성아동, 보육)																	
	▶ 생활보장과(생활보장, 통합관리, 통합조사, 장애)																	
2013.10. 1. (기구개편, 정원조정)	<ul style="list-style-type: none"><li>• 안전조직 개편(국, 과, 담당 명칭변경)<table><tr><th>구분</th><th>조정전</th><th>조정후</th><th>비고</th></tr><tr><td>국</td><td>도시국</td><td>안전도시국</td><td></td></tr><tr><td>과</td><td>도시안전과</td><td>안전도시과</td><td>정원 증1</td></tr><tr><td>담당</td><td>재난관리</td><td>안전관리</td><td></td></tr></table></li></ul>	구분	조정전	조정후	비고	국	도시국	안전도시국		과	도시안전과	안전도시과	정원 증1	담당	재난관리	안전관리		기획감사실-479 (2013.8.12) 기구조례 제1003호 기구규칙 제749호 정원조례 제1004호 정원규칙 제750호 정원규정 훈령
구분	조정전	조정후	비고															
국	도시국	안전도시국																
과	도시안전과	안전도시과	정원 증1															
담당	재난관리	안전관리																

일 자	내 용	근 거
2013.10. 1. (기구개편, 정원조정)	<ul style="list-style-type: none"> <li>• 총정원 : 694명 → 698명(증4명) <ul style="list-style-type: none"> <li>▶ 2014사회복지직 순증분</li> </ul> </li> <li>• 일반직정원 : 635명 → 641명(증6명) <ul style="list-style-type: none"> <li>▶ 2014사회복지직 순증분 4명</li> <li>▶ 사무기능직 일반직 전환 2명</li> </ul> </li> <li>• 기능직정원 : 56명 → 54명(감2명) <ul style="list-style-type: none"> <li>▶ 사무기능직 일반직 전환</li> </ul> </li> <li>• 주민복지과 인력 증 1(16 → 17 : 사회9급) ▶ 보육분야 안전도시과 인력 증 1(30 → 31 : 행정8급) ▶ 안전총괄</li> <li>• 동 사회인력(9급) 증 및 행정 감 ▶ 상계조정 <ul style="list-style-type: none"> <li>▶ 해당동 : 용호4동, 용당동, 감만2동</li> </ul> </li> </ul>	제287호
2013.12.12. (직종개편 등)	<p>〈직종개편 관련〉</p> <ul style="list-style-type: none"> <li>• 기능직, 별정직(비서요원 제외) 일반직으로 전환 <ul style="list-style-type: none"> <li>▶ 일반직 : 641 ▶ 686(증55)</li> <li>▶ 별정직 : 2 ▶ 1(감1)</li> <li>▶ 기능직 : 54 ▶ 삭제(감54)</li> </ul> </li> <li>• 지방공무원의 종류별, 직급별 정원책정기준 비율 조정</li> <li>• 일반직전환 상세내역 <ul style="list-style-type: none"> <li>▶ 별정직 : 결핵검사요원(7급) ▶ 의료기술직(7급)</li> <li>▶ 기능직 <ul style="list-style-type: none"> <li>- 직렬신설 : 속기직, 방호직, 시설관리직(기존 조무), 운전직</li> <li>- 그 외 : 관리운영직군으로 전환(통신운영, 전화상담운영 등)</li> </ul> </li> </ul> </li> </ul> <p>〈사회복지직 처우개선 관련〉</p> <ul style="list-style-type: none"> <li>• 행정/사회 복수직 5급 증(2명) : 우암동, 문현1동</li> </ul> <p>〈담당신설〉 2014.1.1.일자 시행</p> <ul style="list-style-type: none"> <li>• 총무과내 통합관제담당 신설 <ul style="list-style-type: none"> <li>▶ 정원4명 : 행정2명(6급1, 7급1), 통신8급 2명</li> <li>▶ 본 청 : 79담당 ▶ 80담당(담당 증1)</li> </ul> </li> <li>※ 총정원, 직급별 정원 변동 무</li> </ul>	기획감사실-4165 (2013.10.22) 정원조례 제1018호 정원규칙 제755호 정원규정 훈령 제289호
2013.12.24. (정원조정)	<p>〈일반임기제공무원 배치 관련 조정〉</p> <ul style="list-style-type: none"> <li>• 문화체육과 : 행정7급 감1, 행정9급 증1명(사진촬영기사) 용호2동 : 행정7급 증1, 행정9급 감1</li> </ul>	기획감사실-7189 (2013.12.16) 정원규칙 제757호 정원규정 훈령제290호
2014. 1. 1.	<ul style="list-style-type: none"> <li>• 담당신설 : 통합관제담당(총무과)</li> </ul>	기획감사실-4165 (2013.10.22.)

일 자	내 용	근 거
2014.10. 8. (기구개편)	<ul style="list-style-type: none"> <li>안전도시국 주무부서 변경 : 교통행정과 → 안전도시과</li> <li>담당신설 : 규제개혁담당(기획감사실)</li> </ul>	기획감사실-12384 (2014.8.18.) 기구조례 제1041호 기구규칙 제778호
2015. 1. 1. (정원조정)	<b>&lt;공무원 직종개편에 따른 관리운영직군 전직 임용 정원조정&gt;</b> <ul style="list-style-type: none"> <li>전직시험 합격자 직렬 조정(총7명)                행정직2, 공업직(기계)1, 공업직(전기)2, 녹지직1, 보건직1</li> <li>문화체육과 인력 증1(14→15 : 행정8급) : 문화관광분야</li> <li>교통행정과 인력 감1(29→28 : 시설관리8급) : 시간선택임기제 채용</li> </ul>	기획감사실-18419 (2014.11.28.)
2015. 1. 1.	<ul style="list-style-type: none"> <li>담당신설 : 세외수입담당(세무2과)</li> </ul>	기획감사실-19997 (2014.12.24.)
2015. 1.29. (정원조정)	<b>&lt;부산국제금융센터 업무추진 관련 정원조정&gt;</b> <ul style="list-style-type: none"> <li>경제진흥과 행정6급 증1(15 → 16)</li> <li>용호3동 행정8급 감1(10 → 9)</li> </ul>	기획감사실-143 (2015.1.5.) 정원규칙 제792호 정원규정 훈령 제304호
2015. 7. 1. (정원조정)	<b>&lt;국가정책수요 관련 2015기준인건비 인원 증&gt;</b> <ul style="list-style-type: none"> <li>총 정원조정 : 712명 → 721명 (증9명)               <ul style="list-style-type: none"> <li>사회복지분야 7명(사회복지직 5, 행정직 2)</li> <li>지역현안분야 2명(행정직 1, 시설직 1)</li> </ul> </li> </ul>	기획감사실-5326 (2015.3.26.) 정원조례 제1067호 정원규칙 제797호
2015. 8. 1.	<ul style="list-style-type: none"> <li>담당제의 팀제 전환               <ul style="list-style-type: none"> <li>담당(본청, 의회, 보건소, 사업소) : 팀장</li> <li>행정민원담당(동 주민센터) : 행정민원팀장</li> </ul> </li> </ul>	기획감사실-12863 (2015.7.28.) 정원규정훈령제308호
2016. 1. 1.	<b>&lt;정원 조정&gt;</b> <ul style="list-style-type: none"> <li>2015년 부산광역시 전직시험 합격자 직렬 조정(2명)                공업직(기계)1, 사회복지직1</li> <li>조직진단 결과반영 정원 조정                기획감사실 감4(31 → 27), 문화체육과 증1(15 → 16)                평생교육과 증1(14 → 15), 생활보장과 증1(33 → 34)                안전도시과 증1(32 → 33)</li> </ul> <b>&lt;팀 조정&gt;</b> <ul style="list-style-type: none"> <li>규제개혁팀 폐지</li> <li>희망복지팀 신설 : 용호1동, 감만1동</li> </ul>	기획감사실-20603 (2015.12.1.) 정원규칙 제806호
2016. 7. 1.	<b>&lt;국가정책 추진 2016기준인건비 인원 증&gt;</b> <ul style="list-style-type: none"> <li>총 정원조정 : 721명 → 729명(증8명)               <ul style="list-style-type: none"> <li>사회복지분야 8명(사회복지직 7, 행정직 1)</li> </ul> </li> <li>일반직 6급 기준비율 상향(24% → 25%)               <ul style="list-style-type: none"> <li>6급 증9명 : 행정6, 세무3</li> </ul> </li> </ul>	기획감사실-5898 (2016.4.5.) 정원조례 제1126호 정원규칙 제815호

일 자	내 용	근 거
2016. 8. 1.	<b>&lt;복지허브화 확산관련 팀 신설&gt;</b> <ul style="list-style-type: none"> <li>희망복지팀 신설 : 옹호3동, 문현1동, 우암동</li> </ul>	기획감사실-11710 (2016.7.13.) 정원규칙 제819호
2016.12.30.	<b>&lt;팀 조정&gt;</b> <ul style="list-style-type: none"> <li>신 설 : 관광진흥팀(문화체육과), 감염병관리팀(보건소) 희망복지팀(문현2동)</li> <li>통 합 : (주민지원과)서비스연계 + 희망복지지원 → 희망복지지원 (건설과)건설행정 + 보상 → 건설행정</li> </ul>	기획감사실-17775 (2016.10.17.) 정원조례 제1145호 정원규칙 제826호
2017. 2.28.	<b>&lt;복지허브화 확산관련 팀 신설&gt;</b> <ul style="list-style-type: none"> <li>희망복지팀 신설 : 대연1동, 대연3동, 대연4동, 대연5동</li> </ul>	기획감사실-2357 (2017.2.7.) 정원규칙 제830호
2017. 4.25.	<b>&lt;2017년 기준인건비 반영 총정원 조정&gt;</b> <ul style="list-style-type: none"> <li>정원조정 : 730명 → 744명(증14명)               <ul style="list-style-type: none"> <li>국가정책 3명, 사회복지분야 7명, 행정수요 4명</li> </ul> </li> <li>별정직공무원 정원책정기준비율 조정               <ul style="list-style-type: none"> <li>6급 50%, 7급 50% → 6·7급 100%</li> </ul> </li> </ul>	기획감사실-3988 (2017.3.6.) 정원조례 제1153호 정원규칙 제834호
2017. 7. 1.	<ul style="list-style-type: none"> <li>정원 조정               <ul style="list-style-type: none"> <li>안전도시과 감1(35→34), 우암동 감1(13→12) 건축과 증1(29→30), 보건소 증1(40→41)</li> </ul> </li> <li>팀 이동(명칭변경)               <ul style="list-style-type: none"> <li>조정내용 : 장애팀(생활보장과) → 장애인복지팀(주민지원과)</li> </ul> </li> </ul>	기획감사실-9898 (2017.6.13.) 정원규칙 제835호
2017.12.31.	<b>&lt;2017 하반기 기준인력 반영 총정원 조정&gt;</b> <ul style="list-style-type: none"> <li>정원조정 : 744명 → 747명(증3명)               <ul style="list-style-type: none"> <li>생활안전분야(마을건강센터 설치) 3명 : 보건소(41→44)</li> </ul> </li> </ul>	기획감사실-16086 (2017.9.18.) 정원조례 제1179호
2018. 3. 9.	<b>&lt;2018 기준인력 반영 총정원 조정&gt;</b> <ul style="list-style-type: none"> <li>정원조정 : 747명 → 764명(증17명)               <ul style="list-style-type: none"> <li>국가정책 9명, 읍면동복지 5명, 지역현안 3명</li> </ul> </li> </ul>	기획감사실-1043 (2018.1.18.) 정원조례 제1200호 정원규칙 제849호 정원규정 제346호
2018. 7. 1.	<b>&lt;행정기구 개편&gt;</b> <ul style="list-style-type: none"> <li>과 명칭 변경 : 경제진흥과 → 일자리경제과</li> <li>팀 신설 : 희망복지팀(옹호2동, 문현3동, 문현4동), 운영팀(시설관리사업소)</li> </ul>	기획감사실-1043 (2018.1.18.) 기구조례 제1201호 기구규칙 제850호 팀제규정 제347호

일 자	내 용	근 거						
2018.12.17. (2019.1.1.시행)	<b>&lt;2018 하반기 조직개편&gt;</b> <ul style="list-style-type: none"> <li>기구조정           <ul style="list-style-type: none"> <li>부서 신설 : 1담당관 1과 신설(소통감사담당관, 도시재생과)</li> <li>부서 명칭변경 : 기획감사실 → 기획조정실, 안전도시과 → 안전총괄과</li> <li>팀 신설 : 고충처리팀, 재정정책팀</li> <li>팀 명칭변경 : 특구전략사업팀 → 미래전략팀,               <ul style="list-style-type: none"> <li>홍보팀 → 공보팀,</li> <li>가로정비팀 → 가로정비복구팀,</li> <li>주택허가팀 → 공동주택팀,</li> <li>새주소팀 → 도로명주소팀</li> </ul> </li> <li>팀 직제순 조정 : (일자리경제과) ①일자리 ②경제진흥 ③산업</li> </ul> </li> <li>정원조정           <ul style="list-style-type: none"> <li>별정직 계 : 1명 → 2명(증1명)</li> </ul> </li> </ul>	기획감사실-11222 (2018.8.20.) 기구조례 제1227호 기구규칙 제864호 정원조례 제1228호 정원규칙 제865호 정원규정 제360호 팀제규정 제361호						
2019. 6. 3.	<b>&lt;2019 상반기 조직개편&gt;</b> <ul style="list-style-type: none"> <li>기구조정           <ul style="list-style-type: none"> <li>팀 신설 : 의정팀, 치매안심팀, 희망복지팀 (대연6동, 용호4동, 용당동, 감만2동)</li> <li>팀 명칭변경 : 고충처리팀 → 소통협력팀</li> </ul> </li> <li>정원조정 : 764명 → 787명(증23명)           <ul style="list-style-type: none"> <li>지역현안 13명, 국가정책 4명, 읍면동복지 6명</li> </ul> </li> </ul>	기획조정실-4419 (2019.4.30.) 기구조례 제1267호 기구규칙 제871호 정원조례 제1266호 정원규칙 제870호 정원규정 제365호 팀제규정 제366호						
2020. 7. 1.	<b>&lt;2020 조직개편&gt;</b> <table border="1" data-bbox="351 1270 1043 1413"> <thead> <tr> <th>구분</th><th>개편 전</th><th>개편 후</th></tr> </thead> <tbody> <tr> <td>본청</td><td>3국 1실 1담당관 20과 82팀</td><td>1실 4국 4담당관 20과 89팀</td></tr> </tbody> </table> <ul style="list-style-type: none"> <li>기구조정           <ul style="list-style-type: none"> <li>기구신설 : (본청) 1실 1국 1담당관 1과 7팀 신설               <ul style="list-style-type: none"> <li>실·국(2) : 기획전략실, 일자리환경국</li> <li>담당관·과(2) : 미래성장담당관, 여성아동과</li> <li>팀(7) : 미래전략2팀, 청년정책팀, 주민세팀, 통합돌봄팀, 아동보호팀, 자활주거팀, 공동주택관리지원팀</li> </ul> </li> </ul> </li> </ul>	구분	개편 전	개편 후	본청	3국 1실 1담당관 20과 82팀	1실 4국 4담당관 20과 89팀	기획조정실-2269 (2020.2.19.) 기구조례 제1323호 기구규칙 제894호 정원조례 제1322호 정원규칙 제893호 정원규정 제380호 팀제규정 제366호
구분	개편 전	개편 후						
본청	3국 1실 1담당관 20과 82팀	1실 4국 4담당관 20과 89팀						

일 자	내 용	근 거																				
2020. 7. 1.	<p>▶ 이동 및 명칭변경</p> <table border="1"> <thead> <tr> <th>구분</th><th>변경사항</th><th>내 용</th></tr> </thead> <tbody> <tr> <td>국</td><td>명칭변경 (2)</td><td>총무국 → 행정자치국 주민생활국 → 복지교육국</td></tr> <tr> <td rowspan="4">담당관·과</td><td>이동 (6)</td><td>(부구청장 직속)소통감사담당관 → (기획전략실)소통감사담당관 (안전도시국)도시재생과 → (일자리환경국)도시재생과 (주민생활국)일자리경제과 → (일자리환경국)일자리경제과 (주민생활국)환경위생과 → (일자리환경국)환경위생과 (주민생활국)공원녹지과 → (일자리환경국)공원녹지과 (총무국)평생교육과 → (복지교육국) 평생교육과</td></tr> <tr> <td>이동· 명칭변경 (3)</td><td>(부구청장 직속)기획조정실 → (기획전략실)기획담당관 (총무국)재무과 → (기획전략실)재무담당관 (주민생활국)청소행정과 → (일자리환경국)자원순환과</td></tr> <tr> <td>명칭변경 (4)</td><td>총무과 → 행정지원과 문화체육과 → 문화관광체육과 주민지원과 → 복지정책과 토지관리과 → 토지정보과</td></tr> <tr> <td>이동 (4)</td><td>(기획조정실)미래전략팀 → (미래성장담당관)미래전략1팀 (세무2과)자동차세팀 → (세무1과)자동차세팀 (주민지원과)장애인복지팀 → (주민복지과)장애인복지팀 (주민지원과)드림스타트팀 → (주민복지과)드림스타트팀 (주민복지과)보육팀 → (여성아동과)보육팀</td></tr> <tr> <td rowspan="2">팀</td><td>이동· 명칭변경 (1)</td><td>(주민복지과)여성아동팀 → (여성아동과)여성가족팀</td></tr> <tr> <td>명칭변경 (3)</td><td>경리팀 → 회계팀 총무팀 → 인사관리팀 토지관리팀 → 토지정보팀</td></tr> </tbody> </table> <p>• 정원조정 : 787명 → 826명(증39명)  ▶ 국가정책 4명, 지역현안 30명, 주민자치형공공서비스구축 5명</p>	구분	변경사항	내 용	국	명칭변경 (2)	총무국 → 행정자치국 주민생활국 → 복지교육국	담당관·과	이동 (6)	(부구청장 직속)소통감사담당관 → (기획전략실)소통감사담당관 (안전도시국)도시재생과 → (일자리환경국)도시재생과 (주민생활국)일자리경제과 → (일자리환경국)일자리경제과 (주민생활국)환경위생과 → (일자리환경국)환경위생과 (주민생활국)공원녹지과 → (일자리환경국)공원녹지과 (총무국)평생교육과 → (복지교육국) 평생교육과	이동· 명칭변경 (3)	(부구청장 직속)기획조정실 → (기획전략실)기획담당관 (총무국)재무과 → (기획전략실)재무담당관 (주민생활국)청소행정과 → (일자리환경국)자원순환과	명칭변경 (4)	총무과 → 행정지원과 문화체육과 → 문화관광체육과 주민지원과 → 복지정책과 토지관리과 → 토지정보과	이동 (4)	(기획조정실)미래전략팀 → (미래성장담당관)미래전략1팀 (세무2과)자동차세팀 → (세무1과)자동차세팀 (주민지원과)장애인복지팀 → (주민복지과)장애인복지팀 (주민지원과)드림스타트팀 → (주민복지과)드림스타트팀 (주민복지과)보육팀 → (여성아동과)보육팀	팀	이동· 명칭변경 (1)	(주민복지과)여성아동팀 → (여성아동과)여성가족팀	명칭변경 (3)	경리팀 → 회계팀 총무팀 → 인사관리팀 토지관리팀 → 토지정보팀	
구분	변경사항	내 용																				
국	명칭변경 (2)	총무국 → 행정자치국 주민생활국 → 복지교육국																				
담당관·과	이동 (6)	(부구청장 직속)소통감사담당관 → (기획전략실)소통감사담당관 (안전도시국)도시재생과 → (일자리환경국)도시재생과 (주민생활국)일자리경제과 → (일자리환경국)일자리경제과 (주민생활국)환경위생과 → (일자리환경국)환경위생과 (주민생활국)공원녹지과 → (일자리환경국)공원녹지과 (총무국)평생교육과 → (복지교육국) 평생교육과																				
	이동· 명칭변경 (3)	(부구청장 직속)기획조정실 → (기획전략실)기획담당관 (총무국)재무과 → (기획전략실)재무담당관 (주민생활국)청소행정과 → (일자리환경국)자원순환과																				
	명칭변경 (4)	총무과 → 행정지원과 문화체육과 → 문화관광체육과 주민지원과 → 복지정책과 토지관리과 → 토지정보과																				
	이동 (4)	(기획조정실)미래전략팀 → (미래성장담당관)미래전략1팀 (세무2과)자동차세팀 → (세무1과)자동차세팀 (주민지원과)장애인복지팀 → (주민복지과)장애인복지팀 (주민지원과)드림스타트팀 → (주민복지과)드림스타트팀 (주민복지과)보육팀 → (여성아동과)보육팀																				
팀	이동· 명칭변경 (1)	(주민복지과)여성아동팀 → (여성아동과)여성가족팀																				
	명칭변경 (3)	경리팀 → 회계팀 총무팀 → 인사관리팀 토지관리팀 → 토지정보팀																				

일 자	내 용	근 거						
2021. 1. 1.	<b>&lt;2021 상반기 행정기구 개편&gt;</b> <ul style="list-style-type: none"> <li>기구조정               <ul style="list-style-type: none"> <li>▶ 팀 신설 : 감염병대응팀(보건정책과)</li> <li>▶ 팀 명칭변경 : 감염병관리팀 → 감염병예방팀</li> </ul> </li> <li>정원조정 : 826명 → 854명(증28명)               <ul style="list-style-type: none"> <li>▶ 국가정책 8명, 지역현안 8명, 주민자치형공공서비스 12명</li> </ul> </li> </ul>	기획담당관-6269 (2020.11.2.) 정원조례 제1358호 정원규칙 제905호 정원규정 제392호 팀제규정 제393호						
2021. 7. 1.	<b>&lt;2021 하반기 행정기구 개편&gt;</b> <ul style="list-style-type: none"> <li>기구조정               <ul style="list-style-type: none"> <li>▶ 팀 신설 : 지역안전관리팀(안전총괄과)</li> <li>▶ 팀 명칭변경 : 미래전략1팀 → 미래전략팀                    미래전략2팀 → 신성장전략팀                    안전관리팀 → 안전행정팀                    가로정비복구팀 → 도로관리팀</li> </ul> </li> </ul>	기획담당관-6546 (2021.5.20.) 정원규칙 제913호 정원규정 제399호 팀제규정 제400호						
2022. 1. 1.	<b>&lt;2022 상반기 행정기구 개편&gt;</b> <ul style="list-style-type: none"> <li>기구조정               <ul style="list-style-type: none"> <li>▶ 팀 신설 : 공공건축팀(건축과)</li> <li>▶ 팀 명칭변경 : 재산세팀 → 재산과표1팀(세무1과)                    과표평가팀 → 재산과표2팀(세무1과)</li> </ul> </li> <li>정원조정 : 854명 → 871명(증17명)               <ul style="list-style-type: none"> <li>▶ 국가정책 5명, 지역현안 6명, 주민자치형공공서비스 6명</li> </ul> </li> </ul>	기획담당관-17000 (2021.12.23.) 정원조례 제1449호 정원규칙 제924호 정원규정 제403호 팀제규정 제404호						
2022.10.4.	<b>&lt;2022 하반기 행정기구 개편&gt;</b> <table border="1"> <thead> <tr> <th>구분</th><th>개편 전</th><th>개편 후</th></tr> </thead> <tbody> <tr> <td>본청</td><td>1실 4국 4담당관 20과 91팀</td><td>4국 1실 1담당관 24과 96팀</td></tr> </tbody> </table> <ul style="list-style-type: none"> <li>기구조정               <ul style="list-style-type: none"> <li>▶ 기구신설 : (본청) 3과 6팀                   <ul style="list-style-type: none"> <li>- 과(3) : 관광체육과, 교통관리과, 도시관리과</li> <li>- 팀(6) : 2030엑스포지원팀, 문화산업팀, 관광개발팀, 교통안전팀, 장노년지원팀, 디자인정책팀</li> </ul> </li> <li>▶ 기구폐지                    (본청) 1실 1담당관 1팀                   <ul style="list-style-type: none"> <li>- 실(1) : 기획전략실</li> <li>- 담당관(1) : 소통감사담당관</li> <li>- 팀(1) : 소통협력팀</li> </ul> </li> </ul> </li> </ul>	구분	개편 전	개편 후	본청	1실 4국 4담당관 20과 91팀	4국 1실 1담당관 24과 96팀	기획담당관-10920 (2022.8.25.) 기구조례 제1485호 기구규칙 제940호 정원조례 제1485호 정원규칙 제939호 정원규정 제416호 팀제규정 제417호
구분	개편 전	개편 후						
본청	1실 4국 4담당관 20과 91팀	4국 1실 1담당관 24과 96팀						

일 자	내 용	근 거																											
2022.10.4.	<p>(사업소) 1사업소 2팀</p> <ul style="list-style-type: none"> <li>- 사업소(1) : 시설관리사업소 *남구시설관리공단 설립</li> <li>- 팀(2) : 운영팀, 시설팀</li> </ul> <p>▶ 이동 및 명칭변경</p> <table border="1"> <thead> <tr> <th>구분</th><th>변경사항</th><th>내 용</th></tr> </thead> <tbody> <tr> <td rowspan="4">실·담·당·관·과</td><td rowspan="3">이동·명칭변경 (3)</td><td>(기획전략실)재무담당관 → (행정자치국)재무과</td></tr> <tr> <td>(안전도시국)교통행정과 → (일자리환경국)교통정책과</td></tr> <tr> <td>(일자리환경국)도시재생과 → (안전도시국)도시디자인과</td></tr> <tr> <td>명칭변경 (2)</td><td>기획담당관 → 기획감사실 문화관광체육과 → 문화미디어과</td></tr> <tr> <td rowspan="10">팀</td><td rowspan="10">이동 (10)</td><td>(소통감사담당관)감사팀 → (기획감사실)감사팀</td></tr> <tr> <td>(문화관광체육과)체육지원팀 → (관광체육과)체육지원팀</td></tr> <tr> <td>(미래성장담당관)청년정책팀 → (일자리경제과)청년정책팀</td></tr> <tr> <td>(교통행정과)교통지도팀 → (교통관리과)교통지도팀</td></tr> <tr> <td>(교통행정과)자동차관리팀 → (교통관리과)자동차관리팀</td></tr> <tr> <td>(교통행정과)주차과징팀 → (교통관리과)주차과징팀</td></tr> <tr> <td>(행정지원과)통합관제팀 → (안전총괄과)통합관제팀</td></tr> <tr> <td>(안전총괄과)도로관리팀 → (도시관리과)도로관리팀</td></tr> <tr> <td>(도시재생과)광고물관리팀 → (도시관리과)광고물관리팀</td></tr> <tr> <td>(안전총괄과)기전팀 → (도시관리과)기전팀</td></tr> <tr> <td rowspan="2"></td><td>이동·명칭변경 (2)</td><td>(소통감사담당관)공보팀 → (문화미디어과)미디어소통팀 (문화관광체육과)관광진흥팀 → (관광체육과)관광마케팅팀</td></tr> <tr> <td>명칭변경 (1)</td><td>재생정책팀 → 재생기획팀(도시디자인과)</td></tr> </tbody> </table>	구분	변경사항	내 용	실·담·당·관·과	이동·명칭변경 (3)	(기획전략실)재무담당관 → (행정자치국)재무과	(안전도시국)교통행정과 → (일자리환경국)교통정책과	(일자리환경국)도시재생과 → (안전도시국)도시디자인과	명칭변경 (2)	기획담당관 → 기획감사실 문화관광체육과 → 문화미디어과	팀	이동 (10)	(소통감사담당관)감사팀 → (기획감사실)감사팀	(문화관광체육과)체육지원팀 → (관광체육과)체육지원팀	(미래성장담당관)청년정책팀 → (일자리경제과)청년정책팀	(교통행정과)교통지도팀 → (교통관리과)교통지도팀	(교통행정과)자동차관리팀 → (교통관리과)자동차관리팀	(교통행정과)주차과징팀 → (교통관리과)주차과징팀	(행정지원과)통합관제팀 → (안전총괄과)통합관제팀	(안전총괄과)도로관리팀 → (도시관리과)도로관리팀	(도시재생과)광고물관리팀 → (도시관리과)광고물관리팀	(안전총괄과)기전팀 → (도시관리과)기전팀		이동·명칭변경 (2)	(소통감사담당관)공보팀 → (문화미디어과)미디어소통팀 (문화관광체육과)관광진흥팀 → (관광체육과)관광마케팅팀	명칭변경 (1)	재생정책팀 → 재생기획팀(도시디자인과)	
구분	변경사항	내 용																											
실·담·당·관·과	이동·명칭변경 (3)	(기획전략실)재무담당관 → (행정자치국)재무과																											
		(안전도시국)교통행정과 → (일자리환경국)교통정책과																											
		(일자리환경국)도시재생과 → (안전도시국)도시디자인과																											
	명칭변경 (2)	기획담당관 → 기획감사실 문화관광체육과 → 문화미디어과																											
팀	이동 (10)	(소통감사담당관)감사팀 → (기획감사실)감사팀																											
		(문화관광체육과)체육지원팀 → (관광체육과)체육지원팀																											
		(미래성장담당관)청년정책팀 → (일자리경제과)청년정책팀																											
		(교통행정과)교통지도팀 → (교통관리과)교통지도팀																											
		(교통행정과)자동차관리팀 → (교통관리과)자동차관리팀																											
		(교통행정과)주차과징팀 → (교통관리과)주차과징팀																											
		(행정지원과)통합관제팀 → (안전총괄과)통합관제팀																											
		(안전총괄과)도로관리팀 → (도시관리과)도로관리팀																											
		(도시재생과)광고물관리팀 → (도시관리과)광고물관리팀																											
		(안전총괄과)기전팀 → (도시관리과)기전팀																											
	이동·명칭변경 (2)	(소통감사담당관)공보팀 → (문화미디어과)미디어소통팀 (문화관광체육과)관광진흥팀 → (관광체육과)관광마케팅팀																											
	명칭변경 (1)	재생정책팀 → 재생기획팀(도시디자인과)																											

## 정 원 현 황

## ○ 총 팔

연도	구분 합계	일 반 직								정무직	별정직	기능직
		소계	3급	4급	5급	6급	7급	8급	9급			
2012	683	617	1	5	43	135	185	191	57	1	3	62
2013	698	696	1	5	44	160	204	215	67	1	1	-
2014	712	710	1	5	44	170	205	219	66	1	1	-
2015	721	719	1	5	44	172	207	222	68	1	1	-
2016	730	728	1	5	44	182	210	221	65	1	1	-
2017	747	745	1	5	45	186	215	226	67	1	1	-
2018	764	762	1	5	45	190	220	231	70	1	1	-
2019	787	784	1	5	47	196	226	238	71	1	2	-
2020	826	823	1	7	49	205	237	250	74	1	2	-
2021	854	851	1	7	50	211	245	258	79	1	2	-
2022	871	868	1	6	51	214	248	259	89	1	2	-

※ 2013.12.12. 직종개편으로 기능직 폐지

## ○ 구 본 청

연도	구분 합계	일 반 직								정무직	별정직	기능직
		소계	3급	4급	5급	6급	7급	8급	9급			
2012	438	388	1	3	18	106	122	125	13	1	2	47
2013	451	449	1	3	20	132	134	139	20	1	1	-
2014	464	462	1	3	20	141	133	143	21	1	1	-
2015	468	466	1	3	20	142	132	147	21	1	1	-
2016	468	466	1	3	20	142	135	142	23	1	1	-
2017	471	469	1	3	20	139	139	141	26	1	1	-
2018	478	476	1	3	20	139	142	144	27	1	1	-
2019	488	485	1	3	22	140	148	144	27	1	2	-
2020	521	518	1	5	24	149	158	151	30	1	2	-
2021	532	529	1	5	24	154	162	151	32	1	2	-
2022	539	536	1	4	26	160	167	141	37	1	2	-

## ○ 의 회

연도	구분	합계	일 반 직							정무직	별정직	기능직	
			소계	3급	4급	5급	6급	7급	8급				9급
2012		17	11	-	1	2	2	3	3	-	-	-	6
2013		17	17	-	1	2	2	5	6	1	-	-	-
2014		17	17	-	1	2	3	5	4	2	-	-	-
2015		17	17	-	1	2	3	6	3	2	-	-	-
2016		17	17	-	1	2	3	6	5	-	-	-	-
2017		17	17	-	1	2	4	5	5	-	-	-	-
2018		17	17	-	1	2	4	5	5	-	-	-	-
2019		18	18	-	1	2	5	5	5	-	-	-	-
2020		18	18	-	1	2	5	5	5	-	-	-	-
2021		18	18	-	1	2	5	5	5	-	-	-	-
2022		22	22	-	1	2	5	6	6	2	-	-	-

## ○ 보 건 소

연도	구분	합계	일 반 직							정무직	별정직	기능직	
			소계	3급	4급	5급	6급	7급	8급				9급
2012		37	32	-	1	3	5	11	11	1	-	1	4
2013		38	38	-	1	3	5	13	13	3	-	-	-
2014		38	38	-	1	3	5	13	13	3	-	-	-
2015		38	38	-	1	3	5	13	13	3	-	-	-
2016		40	40	-	1	3	6	13	14	3	-	-	-
2017		44	44	-	1	4	7	13	16	3	-	-	-
2018		45	45	-	1	4	7	13	17	3	-	-	-
2019		49	49	-	1	4	8	13	20	3	-	-	-
2020		51	51	-	1	4	8	13	22	3	-	-	-
2021		61	61	-	1	5	9	17	26	3	-	-	-
2022		69	69	-	1	5	9	17	34	3	-	-	-

## ○ 사업소 : 도서관

연도	구분	합계	일 반 직							정무직	별정직	기능직	
			소계	3급	4급	5급	6급	7급	8급				9급
2012		18	13	-	-	1	3	2	5	2	-	-	5
2013		28	28	-	-	2	4	5	11	6	-	-	-
2014		29	29	-	-	2	4	5	11	7	-	-	-
2015		29	29	-	-	2	5	5	10	7	-	-	-
2016		29	29	-	-	2	5	5	10	7	-	-	-
2017		31	31	-	-	2	6	7	10	6	-	-	-
2018		35	35	-	-	2	7	9	11	6	-	-	-
2019		35	35	-	-	2	6	9	12	6	-	-	-
2020		38	38	-	-	2	6	10	14	6	-	-	-
2021		38	38	-	-	2	6	10	14	6	-	-	-
2022		30	30	-	-	1	3	6	14	6	-	-	-

※ 2022.10.4. 시설관리사업소 폐지(남구 시설관리공단 설립)

## ○ 동

연도	구분	합계	일 반 직							정무직	별정직	기능직	
			소계	3급	4급	5급	6급	7급	8급				9급
2012		173	173	-	-	19	19	47	47	41	-	-	-
2013		164	164	-	-	17	17	47	46	37	-	-	-
2014		164	164	-	-	17	17	49	48	33	-	-	-
2015		169	169	-	-	17	17	51	49	35	-	-	-
2016		176	176	-	-	17	26	51	50	32	-	-	-
2017		184	184	-	-	17	30	51	54	32	-	-	-
2018		189	189	-	-	17	33	51	54	34	-	-	-
2019		197	197	-	-	17	37	51	57	35	-	-	-
2020		198	198	-	-	17	37	51	58	35	-	-	-
2021		205	205	-	-	17	37	51	62	38	-	-	-
2022		211	211	-	-	17	37	52	64	41	-	-	-

구 본청 부서별 공무원 정원

구 분 \ 직급별		계	일 반 직								정무직	별정직
			소계	3급	4급	5급	6급	7급	8급	9급		
기 획 감 사 실		26	26	-	-	1	11	7	6	1	-	-
미 래 성 장 담 당 관		11	11	-	-	1	5	5	-	-	-	-
행 정 자 치 국	행 정 지 원 과	26	23	1	1	1	6	7	6	1	1	2
	재 무 과	23	23	-	-	1	8	5	8	1	-	-
	세 무 1 과	26	26	-	-	1	10	8	6	1	-	-
	세 무 2 과	25	25	-	-	1	9	6	5	4	-	-
	문화미디어과	17	17	-	-	1	4	6	4	2	-	-
	관 광 체 육 과	13	13	-	-	1	5	6	1	-	-	-
	민 원 여 권 과	21	21	-	-	1	6	5	8	1	-	-
일 자 리 환 경 국	일자리경제과	24	24	-	1	1	8	7	6	1	-	-
	교 통 정 책 과	13	13	-	-	1	6	3	3	-	-	-
	교 통 관 리 과	18	18	-	-	1	4	4	6	3	-	-
	환 경 위 생 과	22	22	-	-	1	4	11	5	1	-	-
	자 원 순 환 과	24	24	-	-	1	7	8	7	1	-	-
	공 원 녹 지 과	14	14	-	-	1	4	5	4	-	-	-
복 지 교 육 국	복 지 정 책 과	17	17	-	1	1	5	4	4	2	-	-
	평 생 교 육 과	15	15	-	-	1	4	4	5	1	-	-
	주 민 복 지 과	18	18	-	-	1	7	6	3	1	-	-
	여 성 아 동 과	20	20	-	-	1	6	8	4	1	-	-
	생 활 보 장 과	30	30	-	-	1	7	13	6	3	-	-
안 전 도 시 국	안 전 총 괄 과	23	23	-	1	1	5	6	7	3	-	-
	도 시 관 리 과	18	18	-	-	1	4	4	8	1	-	-
	도시디자인과	13	13	-	-	1	5	6	1	-	-	-
	건 설 과	25	25	-	-	1	7	7	9	1	-	-
	건 축 과	32	32	-	-	1	7	10	10	4	-	-
	토 지 정 보 과	24	24	-	-	1	6	6	9	2	-	-

## 의회·보건소·사업소 공무원 정원

구 분 \ 직급별	계	일 반 직								정무직	별정직
		소계	3급	4급	5급	6급	7급	8급	9급		
의회사무국	22	22	-	1	2	5	6	6	2	-	-
보 건 소	69	69	-	1	5	9	17	34	3	-	-
사 업 소	30	30	-	-	1	3	6	14	6	-	-

## 동 공무원 정원

구 분 \ 직급별	계	일 반 직								정무직	별정직
		소계	3급	4급	5급	6급	7급	8급	9급		
대연1동	13	13	-	-	1	3	3	3	3	-	-
대연3동	16	16	-	-	1	3	4	5	3	-	-
대연4동	12	12	-	-	1	2	3	4	2	-	-
대연5동	12	12	-	-	1	2	3	4	2	-	-
대연6동	12	12	-	-	1	2	3	3	3	-	-
용호1동	18	18	-	-	1	2	5	7	3	-	-
용호2동	13	13	-	-	1	3	3	3	3	-	-
용호3동	12	12	-	-	1	2	3	3	3	-	-
용호4동	10	10	-	-	1	2	2	3	2	-	-
용당동	10	10	-	-	1	2	3	2	2	-	-
감만1동	12	12	-	-	1	2	3	4	2	-	-
감만2동	10	10	-	-	1	2	2	3	2	-	-
우 암 동	13	13	-	-	1	2	3	5	2	-	-
문현1동	12	12	-	-	1	2	3	4	2	-	-
문현2동	11	11	-	-	1	2	3	3	2	-	-
문현3동	12	12	-	-	1	2	3	4	2	-	-
문현4동	12	12	-	-	1	2	3	4	2	-	-

제2부

분야별  
성과

## 부서별 주요 처리업무

부 서 명		주 요 처 리 업 무
기획감사실		<ul style="list-style-type: none"> <li>• 구정의 종합기획 및 조정</li> <li>• 구정시책 및 주요사업의 확인평가, 자체평가에 관한 사항</li> <li>• 지시사항 및 공약사항 총괄</li> <li>• 구의회 관련업무</li> <li>• 구정개발 계획 및 주요 현안문제에 관한 조사·연구</li> <li>• 주요현안 발전방안 기획 및 중·장기 발전계획 입안</li> <li>• 지방분권·이양에 관한 사항</li> <li>• 열린혁신</li> <li>• 중기지방재정 계획 수립</li> <li>• 예산의 편성 및 배정</li> <li>• 남구시설관리공단 관련 업무 총괄</li> <li>• 기구·정원관리 및 사무분장</li> <li>• 법제 및 소송에 관한 사무</li> <li>• 규제개혁 업무 총괄</li> <li>• 통계업무, 행정지도 발간</li> <li>• 감사 및 공무원 비위조사 처리</li> <li>• 구정 관련 갈등조정·관리에 관한 사항</li> <li>• 납세자보호에 관한 사항</li> <li>• 공직자 재산등록에 관한 사항</li> </ul>
미래성장 담당관		<ul style="list-style-type: none"> <li>• 인구감소 대응 및 인구정책 총괄</li> <li>• UN평화문화특구 관련 사업 조성·운영 및 대외협력</li> <li>• 용호만 주변지역 개발방안 지원</li> <li>• 유엔평화문화공원화사업 조성 대응</li> <li>• 4차산업혁명 대응, 스마트시티 관련 사업</li> <li>• 드론산업 육성에 관한 사항 총괄(드론활용 개별사업은 제외)</li> <li>• 생활밀착형 국민체육센터 건립</li> <li>• 2030부산세계박람회에 관한 사항</li> </ul>
행정 자치 국	행정지원과	<ul style="list-style-type: none"> <li>• 서무, 의전, 보안</li> <li>• 공무원 인사, 복리 및 교육, 직장민방위</li> <li>• 공무원노조 구 지부의 노사협의회 운영에 관한 사항</li> <li>• 선거, 국민투표, 주민투표에 관한 사항</li> <li>• 반상회, 대화·여론행정, 구정설명회 운영, 국가기반체계보호</li> <li>• 주민등록 (전산화) 및 적령아동취학에 관한 사항</li> <li>• 동 지도 감독, 동 명칭, 위치, 행정구역 조정</li> <li>• 주민자치회 관리 및 지원, 적십자 회비모금</li> <li>• 도시환경정비, 새마을 운동, 행정서비스현장 운영</li> <li>• 기부금품 모집 규제 및 허가, 외국인 지역사회 통합, 자원봉사 제도 운영</li> <li>• 중대재해처벌법(산업재해) 총괄</li> </ul>

부 서 명	주 요 처 리 업 무
행정 자 치 국	재무과 <ul style="list-style-type: none"> <li>• 구비·시비·국비 회계 관리, 복식부기</li> <li>• 지출원 업무, 계약에 관한 사항</li> <li>• 물품의 조달, 출납, 보관</li> <li>• 세입세출외현금 및 유가증권의 출납·보관</li> <li>• 공유재산 관리, 재산 총괄관리</li> <li>• 청사신축 및 유지관리에 관리에 관한 사항</li> <li>• 행정통신망 유지·관리 및 통신시설 관리 운영</li> </ul>
	세무1과 <ul style="list-style-type: none"> <li>• 세정기획 및 조정·통제</li> <li>• 세무조사에 관한 사항</li> <li>• 지방세 지출예산제도 운영 총괄</li> <li>• 구세심의위원회 운영 총괄(위원회 구성, 위·해촉)</li> <li>• 지방세 홍보 및 제도개선사항</li> <li>• 세원발굴 징수포상금 지급에 관한 사항</li> <li>• 분장세목의 현년도 체납세 징수 및 압류</li> <li>• 지방세표 작성 총괄</li> <li>• 시가표준액 조사 및 결정, 주택가격 평가</li> <li>• 재산세, 취득세, 자동차세 부과에 관한 사항</li> </ul>
	세무2과 <ul style="list-style-type: none"> <li>• 세외수입 총괄 및 결산</li> <li>• 징수관·수입금 출납원 사무</li> <li>• 구 금고 지도감독</li> <li>• 세입통계 및 소인</li> <li>• 지방세입 목표액 책정</li> <li>• 지방세 전자납부관련 사항(기기관리 포함)</li> <li>• 징수포상금 관련 사항</li> <li>• 체납액 징수종합계획 수립</li> <li>• 과년도 체납세 징수 및 독촉장 발급, 재산압류, 결손처분 등</li> <li>• 납세증명, 주택가격확인서 발급</li> <li>• 신고납부 세목의 수납부 작성</li> <li>• 주민세, 지방소득세 부과에 관한 사항</li> </ul>
	문화미디어과 <ul style="list-style-type: none"> <li>• 지역문화 예술진흥 시책 수립</li> <li>• 향토문화 발굴육성</li> <li>• 문화재 보호관리</li> <li>• 출판사, 인쇄소 신고 및 사후관리</li> <li>• 사립문고 설립 및 사후관리</li> <li>• 영화상영관 등록 및 지도감독</li> <li>• 유통관련업 등록, 변경 및 지도·관리</li> <li>• 대동골문화센터 운영·관리 총괄</li> <li>• 공보행정의 종합계획 수립·조정</li> <li>• 구보발행, 공고 및 고시에 관한 사항</li> <li>• 국정, 시정, 구정시책 홍보, 선전 및 보도</li> <li>• 소셜미디어 운영 및 관리에 관한 사항</li> </ul>

부 서 명		주 요 처 리 업 무
행정 자치 국	관광체육과	<ul style="list-style-type: none"> <li>• 종합관광계획 수립</li> <li>• 코리아둘레길(해파랑길, 남파랑길)에 관한 사항</li> <li>• 관광지 광고 및 관광홍보영상 제작</li> <li>• 남구 캐릭터 사업 등에 관한 사항</li> <li>• 관광사업체 등록 관리</li> <li>• 관광시책 추진</li> <li>• 관광자원 개발사업 추진 및 관리</li> <li>• 옹호 Sea-Side 조성에 관한 사항</li> <li>• 구 체육회 운영, 체육에 관한 사항</li> <li>• 체육공원 조성 및 관리, 체육시설의 설치비용에 관한 사항</li> <li>• 구 실업보령팀 관리</li> <li>• 분포문화체육센터 운영 및 관리</li> <li>• 남구 시설관리공단 위탁업무(관광·체육시설 운영 및 관리) 지도·감독</li> </ul>
	민원여권과	<ul style="list-style-type: none"> <li>• 문서의 접수, 배부, 보존문서 관리 및 자료관의 관리·운영</li> <li>• 민원서류접수 및 처리통제, 공인관리 및 민원행정시책 운영</li> <li>• 고객만족 행정추진에 관한 사항</li> <li>• 민원1회 방문처리 및 행정정보공개에 관한 사항</li> <li>• 즉결민원처리, 인감에 관한사항, 주민등록등·초본 발급</li> <li>• 이·미용사 조리사 면허증 발급</li> <li>• 외국인 체류지 변경에 관한 사항</li> <li>• 통합 증명민원 발급, 생활민원(인터넷·전화·구술)접수 관리</li> <li>• 가족관계등록 및 국적에 관한 사항</li> <li>• 신원조회, 인구동태에 관한 사항</li> <li>• 여권발급 및 교부에 관한 사항</li> </ul>
일 자 리 환 경 국	일자리경제과	<ul style="list-style-type: none"> <li>• 지역경제 육성 및 경제동향 분석</li> <li>• 물가안정 및 가격표시제 실시에 관한 사항</li> <li>• 소비자 보호시책의 수립시행, 소비자상담, 소비자보호</li> <li>• 중소기업 및 상공업 진흥계획 수립 실시</li> <li>• 가스안전관리 및 안전점검에 관한 사항, 승강기 관련 업무</li> <li>• 수산행정, 축산행정 총괄, 가축사육 및 관리</li> <li>• 농정·양정업무에 관한 사항, 수입물품 원산지 표시</li> <li>• 제조담배 소매인의 지정 및 지정취소 등에 관한 사무</li> <li>• 어린이놀이시설의 안전관리에 관한 사항(대규모점포, 독립 및 임대 단독점포)</li> <li>• 고용촉진, 공공근로사업, 직업소개소 관리감독, 노동조합설립</li> <li>• 부산남구사랑 상품권 발행 및 유통에 관한 사항</li> <li>• 청년정책 기본(시행)계획 수립 및 청년 일자리 사업 지원</li> <li>• 청년창조발전소 운영에 관한 사항</li> </ul>

부 서 명		주 요 처 리 업 무
일 자 리 환경 국	교통정책과	<ul style="list-style-type: none"> <li>• 교통행정 종합계획수립·조정</li> <li>• 주차장 정비계획 수립·조정 및 주차설비 개발·관리</li> <li>• T.S.M 사업계획 수립 및 시행</li> <li>• 개인택시 및 한정면허(마을버스)에 관한 사항</li> <li>• 여객자동차터미널 사업에 관한 사항</li> <li>• 자가용 자동차 불법행위 단속에 관한 사항</li> <li>• 신교통수단 도입 대응</li> <li>• 보행환경·교통체계 개선사업 추진에 관한 사항</li> <li>• 개인형이동장치(PM) 관련 업무에 관한 사항</li> <li>• 남구 시설관리공단 위탁업무(공영주차장 관리) 지도·감독</li> </ul>
	교통관리과	<ul style="list-style-type: none"> <li>• 화물자동차운수사업 등에 관한 사항</li> <li>• 자동차 운송 알선업 등록 및 지도감독</li> <li>• 자동차 점검·정비 및 자동차관리사업 허가·지도감독</li> <li>• 이륜자동차에 관한 사항</li> <li>• 노상방치차량 처리에 관한 사항</li> <li>• 불법 주·정차 단속에 관한 사항</li> <li>• 주·정차위반 과태료 부과·징수에 관한 사항</li> <li>• 교통유발부담금 부과, 징수에 관한 사항</li> <li>• 자동차 압류 및 해지에 관한 사항</li> </ul>
	환경위생과	<ul style="list-style-type: none"> <li>• 환경보전 종합계획 수립에 관한 사항</li> <li>• 환경영향평가, 환경분쟁 조정에 관한 사항</li> <li>• 조수보호 및 수렵관리에 관한 사항</li> <li>• 배출시설의 설치(변경) 허가에 관한 사항</li> <li>• 배출시설 사업장 지도단속 종합계획수립 및 시행</li> <li>• 먹는물관리법 중 수처리 제조업에 관한 사항</li> <li>• 환경개선 부담금 부과 징수에 관한 사항</li> <li>• 지하수 오염방지 조치 명령에 관한 사항</li> <li>• 식품 및 공중위생의 종합계획 수립조정</li> <li>• 위생업소 허가 및 위생검사</li> <li>• 식품 및 공중위생의 지도 감독</li> <li>• 기타 환경보호와 관련된 사항</li> <li>• 어린이놀이시설의 안전관리에 관한 사항(식품접객업소, 목욕장업소)</li> </ul>
	자원순환과	<ul style="list-style-type: none"> <li>• 폐기물 처리 종합계획 수립, 청소실시 계획수립 시행</li> <li>• 폐기물 무단투기 및 소각행위 단속, 청소장비 취득처분</li> <li>• 대형폐기물 수집·운반업체 관리, 환경관리원 관리</li> <li>• 개인하수처리시설 및 관련업체 관리, 분뇨수집·운반업체 관리 및 지도점검</li> <li>• 공중·공동 화장실 관리 및 화장실 개선사업</li> <li>• 쓰레기 감량, 자원재활용, 분리수거에 관한 사항</li> <li>• 자원재활용 종합 계획 수립·조정, 재활용사업 육성지도 음식물쓰레기 자원화</li> <li>• 폐기물 처리시설 설치신고, 기타 청소행정에 관한 사항</li> <li>• 남구 시설관리공단 위탁업무(쓰레기종량제봉투 판매사업) 지도·감독</li> </ul>

부 서 명		주 요 처 리 업 무
일 자 리 환 경 국	공원녹지과	<ul style="list-style-type: none"> <li>• 산림·녹지행정 종합계획 수립</li> <li>• 조림계획 수립·시행 및 조림지 사후관리</li> <li>• 가로수 및 화단, 조경지 등 관리</li> <li>• 산림보호 및 산불예방</li> <li>• 각종 공원시설 조성 등에 관한 사항</li> <li>• 어린이놀이시설의 안전관리에 관한 사항(도시공원)</li> <li>• 건축물 조경시설 점검 및 조경관리카드(BASS) 관리</li> <li>• 등산로 및 임도 조성·정비에 관한 사항</li> <li>• 숲 가꾸기사업 시행</li> <li>• 산림 병해충 예찰·방제사업에 관한 사항</li> </ul>
	복지정책과	<ul style="list-style-type: none"> <li>• 지역사회보장계획수립, 시행 및 평가</li> <li>• 사회복지관 관리 및 사회복지법인, 시설 총괄</li> <li>• 보훈단체 및 보훈회관 운영 관리</li> <li>• 재해구호업무 총괄</li> <li>• 지역사회보장협의체 운영 및 관리, 자원 발굴</li> <li>• 지역사회서비스 투자사업</li> <li>• 사회복지전달체계 추진 총괄</li> <li>• 이웃돕기 성금·품 접수, 후원자 발굴, 긴급복지 지원, 푸드뱅크 사업</li> <li>• 지역사회 통합돌봄서비스 사업</li> </ul>
복 지 교 육 국	평생교육과	<ul style="list-style-type: none"> <li>• 평생학습도시 조성 및 운영</li> <li>• 평생학습업무 기본계획 및 중장기계획 수립</li> <li>• 평생학습 프로그램 개발 및 운영</li> <li>• 평생학습관 운영 및 지원</li> <li>• 교육지원 기본계획 수립</li> <li>• 방과후 학교지원센터 운영</li> <li>• 청소년보호, 선도·지원 및 단속에 관한 사항</li> <li>• 남구 장학회 지원에 관한 사항</li> <li>• 행정정보화, 지역정보화, 개인정보보호, 전산시설장비운영관리</li> </ul>
	주민복지과	<ul style="list-style-type: none"> <li>• 노인복지에 관한 사항</li> <li>• 경로당 및 노인복지시설 관리, 운영지원</li> <li>• 노인일자리사업, 경로식당, 노인교실</li> <li>• 매장 및 묘지, 화장장, 납골당에 관한 사항</li> <li>• 노후준비 전달체계 지원에 관한 사항</li> <li>• 인생후반전지원센터 운영·관리에 관한 사항</li> <li>• 장애인 복지계획 수립</li> <li>• 장애인복지시설 및 법인 관리, 지원</li> <li>• 장애인일자리사업, 장애인단체 및 장애인연금 지급 관리</li> <li>• 드림스타트 아동통합 사례관리</li> <li>• 드림스타트 아동 기본, 필수, 맞춤형 프로그램 운영</li> </ul>

부 서 명		주 요 처 리 업 무
복지교육국	여성아동과	<ul style="list-style-type: none"> <li>• 여성정책평가, 여성권익보호 및 지위향상에 관한사항</li> <li>• 여성단체 지원관리</li> <li>• 한부모가정 보호지원, 출산장려 시책개발</li> <li>• 아동복지행정 종합계획 조정, 어린이놀이터 관리, 요보호아동</li> <li>• 다문화가족 지원 및 결혼중개업의 관리에 관한 사업</li> <li>• 아동복지시설 및 법인 관리, 지원</li> <li>• 아동학대예방 및 아동보호에 관한 사항</li> <li>• 보육계획 수립 및 어린이집 지원</li> <li>• 보육료, 양육수당 지원</li> <li>• 어린이놀이시설의 안전관리에 관한 사항(아동복지시설, 보육시설)</li> </ul>
	생활보장과	<ul style="list-style-type: none"> <li>• 국민기초생활보장관련, 차상위계층 대상자 관리지원</li> <li>• 의료급여 지원, 자격 및 사례관리, 특별회계 관련 업무</li> <li>• 정부양곡 지원 관련 업무, 가사간병방문지원 사업</li> <li>• 자활근로사업 추진계획 및 자활지원계획 수립·관리</li> <li>• 자활사업 대상자 관리 및 지역자활센터, 사업단 관리</li> <li>• 주거급여 지급 관리</li> <li>• 국민기초생활보장관련 정기조사 및 계획 수립</li> <li>• 복지대상자 신규조사 및 책정, 통합조사 관련 계획수립</li> <li>• 동 복지상담창구 운영지원, 방문민원 초기 상담</li> </ul>
안전도시국	안전총괄과	<ul style="list-style-type: none"> <li>• 안전관리정책, 인적·사회적 재난 대응 등 안전총괄에 관한 사항</li> <li>• 재해·재난의 예방 대책 수립, 시행</li> <li>• 재난안전대책본부 및 상황실 운영</li> <li>• 민방위 기본계획 수립, 시행, 민방위 대피시설 구축 및 관리</li> <li>• 인력동원 및 민방위장비 동원, 민방위훈련에 관한 사항</li> <li>• 민방위대원 교육 및 민방위대 동원, 공익근무요원 총괄관리</li> <li>• 재해·재난의 복구에 관한 사항</li> <li>• 시설물의 안전관리에 관한 특별법 관련1·2종 시설물의 안전 및 유지관리</li> <li>• 재해영향평가 및 사전재해 영향성 검토협의</li> <li>• 어린이놀이시설의 안전관리 총괄</li> <li>• 중대재해처벌법(시민재해) 총괄</li> <li>• 방사능 방재 업무 전반</li> <li>• CCTV 통합관제센터 운영에 관한 사항</li> </ul>
	도시관리과	<ul style="list-style-type: none"> <li>• 가로환경정비 순찰 및 생활민원 기동처리반 운영 (도로무단 적치물, 노점상, 측구·도로파손 순찰 및 정비)</li> <li>• 도로정비 종합계획 수립 및 조정 총괄</li> <li>• 옥외광고물 등의 표시허가 신고 수리 및 사후관리</li> <li>• 남구 시설관리공단 위탁업무(현수막지정계시대 관리) 지도·감독</li> <li>• 가로등(육교등, 보안등) 설치 및 유지관리</li> <li>• 지하보차도 기전설비 유지관리</li> <li>• 도로기전설비의 설치 및 관리에 관한 사항</li> <li>• 배수펌프장, 우수저류시설 기전설비 유지관리</li> <li>• 육교승강기 기전설비 유지관리</li> </ul>

부 서 명		주 요 처 리 업 무
안 전 도 시 국	도시디자인과	<ul style="list-style-type: none"> <li>• 공공디자인 진흥계획 수립 및 추진</li> <li>• 공공디자인 진흥을 위한 연구 및 시책 추진</li> <li>• 도시재생에 관한 사항</li> <li>• 재생사업 지역공동체 사업 및 지원</li> <li>• 재생사업 주민공동체 역량강화사업 공모 및 지원</li> <li>• 주거환경관리(소막사 원형복원) 계획 수립 및 사업 추진</li> <li>• 마을지기 사무소 운영</li> <li>• 소막마을 새뜰마을사업 계획 수립 및 사업 추진</li> <li>• 빈집정비 사업에 관한 계획 수립 및 사업 추진</li> <li>• 셉테드사업에 관한 사항</li> </ul>
	건설과	<ul style="list-style-type: none"> <li>• 건설행정 종합 조정</li> <li>• 시설동원(토지·건설업체), 중기동원에 관한 사항</li> <li>• 도시계획 업무 및 개발제한구역 관리</li> <li>• 하천 및 공유수면에 관한 사항</li> <li>• 온천에 관한 사항</li> <li>• 도시계획사업에 따른 보상업무</li> <li>• 토목건설 사업계획의 수립시행</li> <li>• 토목공사의 설계 및 감독에 관한 사항</li> <li>• 관내 도로, 교량의 보수 및 공사</li> <li>• 하수행정 및 지하수에 관한 사항</li> <li>• 배수시설 설치신고 및 사용승인</li> </ul>
	건축과	<ul style="list-style-type: none"> <li>• 건축행정 종합계획 수립 조정</li> <li>• 건축허가·신고, 사용승인</li> <li>• 위법 무허가 건축물의 예방·단속 적발 및 철거에 관한 사항</li> <li>• 주택조합 설립 인가 등에 관한 사항</li> <li>• 주거환경개선구역 지정 및 시행에 관한 사항</li> <li>• 도시재개발사업에 관한 사항</li> <li>• 기타주택, 건축행정에 관한 사항</li> <li>• 주택법에 따른 주택건설사업에 관한 사항</li> <li>• 그 외 구 영조물의 설계(검토), 시공·준공 감독</li> <li>• 혁신도시 관련업무(전국혁신도시협의회 포함)</li> <li>• 어린이놀이시설의 안전관리에 관한 사항(주택단지)</li> </ul>

부 서 명		주 요 처 리 업 무
안 전 도 시 국	토지정보과	<ul style="list-style-type: none"> <li>• 지적관리 및 부동산업무의 종합기획·조정</li> <li>• 토지거래 및 규제에 관한 사항</li> <li>• 개별공시지가의 산정 및 결정</li> <li>• 외국인 토지 권리 취득허가</li> <li>• 개발부담금에 관한 사항</li> <li>• 부동산 중개업에 관한 사항</li> <li>• 지적공부 및 건축물대장 유지·관리</li> <li>• 지적측량 및 대행법인 지도감독</li> <li>• 도로명 및 건물번호 부여에 관한 사항</li> <li>• 건축물대장작성 및 관리에 관한 사항</li> <li>• 주택 임대차 신고제에 관한 사항</li> </ul>
	보건정책과	<ul style="list-style-type: none"> <li>• 지역보건의료계획 수립에 관한 사항</li> <li>• 건강진단서 및 제증명 발급</li> <li>• 지역주민에 대한 진료, 건강검진 및 상담</li> <li>• 의료기관 및 약국, 안경업소 등 관리</li> <li>• 검사, 방사선 촬영, 물리치료, 한방치료 등</li> <li>• 방역소독사업, 감염병 관리 및 국가예방접종 사업</li> <li>• 결핵환자 및 한센병 관리</li> <li>• 에이즈 및 성매개감염병 관리</li> </ul>
보 건 소	건강증진과	<ul style="list-style-type: none"> <li>• 통합건강증진사업 계획수립 및 추진</li> <li>• 치매안심센터 운영 및 관리</li> <li>• 모자보건사업 추진 및 임신부 관리</li> <li>• 마을건강센터 운영 및 관리</li> <li>• 방문건강관리사업 운영</li> <li>• 금연클리닉 운영 및 금연단속</li> </ul>
	도서관	<ul style="list-style-type: none"> <li>• 도서관 운영에 관한 종합계획 수립 운영</li> <li>• 도서관 자료의 열람, 대출 및 회수</li> <li>• 도서관 자료의 보존 및 관리</li> <li>• 도서관 자료의 기증, 기탁 및 교환에 관한 사항</li> <li>• 도서관 자료 전산화에 관한 사항</li> <li>• 도서관 운영위원회에 관한 사항</li> </ul>
동		<ul style="list-style-type: none"> <li>• 주민등록 및 인감증명발급 등에 관한 사항</li> <li>• 출생·사망신고수리 등 가족관계등록에 관한 사항</li> <li>• 민방위, 인력동원에 관한 사항</li> <li>• 주민자치회 관리·운영에 관한 사항</li> <li>• 주민생활지원 서비스 업무 연계 및 처리</li> <li>• 기타 다른 법령의 규정에 의하여 동의 사무로 규정된 사무</li> </ul>

## 나. 남구 시설관리공단 설립 추진

체육·관광·주차 등 각종 공공시설물이 계속적으로 증가함에 따라 보다 전문적이고 체계적인 관리를 위해 남구 시설관리공단 설립을 추진하였다. 그동안 분산 관리·운영되던 공공시설물의 통합 운영으로 공공의 이익과 대민서비스 향상에 기여할 것으로 기대된다.

### 1) 설립개요

- 설립명칭 : 부산광역시 남구 시설관리공단
- 설립형태 : 지방공단(시설관리)
- 설립등기 : 2022년 9월 16일
- 출 범 일 : 2022년 10월 4일 (출범식 10월 20일)
- 자 본 금 : 5억원(전액 남구 일반회계 현금출자)
- 대상사업 : 4대 분야 8개 시설(사업)

구 분	사업수	대상사업(시설)
체육시설	3	남구국민체육센터, 남구빙상장, 백운포체육공원
관광시설	2	오륙도스카이워크, 해파랑길관광안내소
주차시설	1	공영주차장
기타시설·사업	2	현수막지정계시대, 쓰레기종량제봉투사업

### ○ 운 영

- 예 산 : 남구에서의 전입금(남구 전출금)
- 조 직 : 2팀(경영지원팀, 시설관리팀)
- 정 원 : 41명(이사장 1명, 일반직 15명, 공무원 25명)

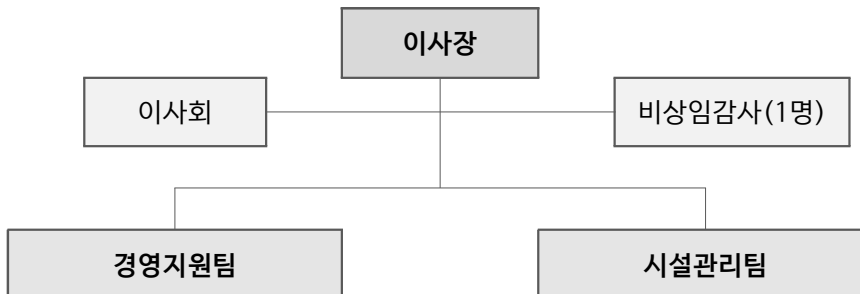

## 2) 설립절차

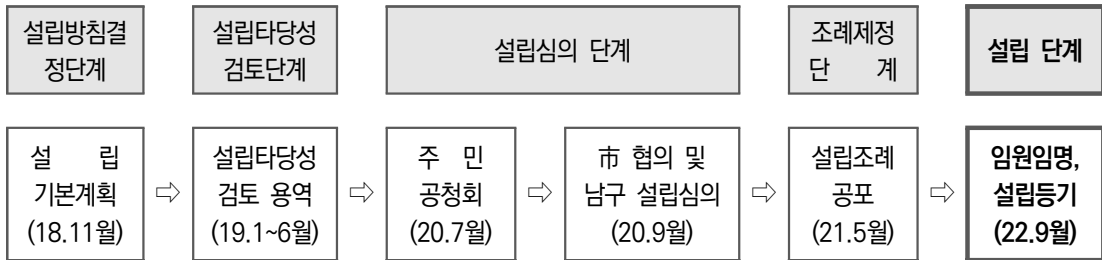

## 3) 추진경과

- 2018. 11월 시설관리공단 설립 추진 기본계획 수립
- 2019. 06월 설립타당성 검토용역 최종보고회 개최, 검토용역 완료
- 2019. 11월 설립심의위원회 운영 규정 제정(발령)
- 2020. 02월 동 주거지주차 담당자 의견청취(참석자 100% 설립 찬성)
- 2020. 05월~6월 설립관련 동 설명회 개최(동 순방, 8개동)
- 2020. 07월 의회설명회, 주민공청회, 동 주민자치위원장 간담회
- 2020. 09월 부산광역시 협의 완료(적정), 남구 설립심의위원회 심의(통과)
- 2021. 05월 남구 시설관리공단 설립 및 운영 조례 공포
- 2021. 12월 정관 및 중요규정 동의안 원안가결, 설립비용 예산반영
- 2022. 02월~9월 공단설립 임원추천위원회 구성, 임원 임명(9.13.)
- 2022. 04월~6월 공단 직원 공개채용, 임용후보등록(6.28.)
- 2022. 06월 공단 중요규정(6종)외 기타규정 10종 공포,  
공단 홈페이지 및 업무정보시스템 구축 완료
- 2022. 09월 설립등기(9.16.), 위수탁계약식 및 직원임용식(9.27.)
- 2022. 10월 공단 출범(10.4.), 출범식 개최(10.20.)

## 다. 통계관리

## 1) 통계연보 발행

각종 시책 수립 및 연구 활동의 기초자료로 이용하기 위하여 2020년 12월 31일 기준(교육 분야는 2021.4.1.기준) 인구, 산업, 건설, 보건, 교육 등 15개 분야에 대한 통계자료를 수록하여 제40회 남구통계연보를 발간하였으며, 주민들이 쉽고 편리하게 이용할 수 있도록 남구 홈페이지에 게시하여 데이터를 제공 중이다.

## 2) 2022년 실시 통계조사

조사명칭	조사주기 (기준일)	조사기간	조사대상	조사목적
사 업 체 조 사	1년 (2021.12.31.)	2022.2.9. ~ 2022.3.6.	24,190개 사업체	사업체의 지역별 분포 및 고용구조를 파악하여 각종 정책수립 및 학술연구 기초자료로 활용
부산해양산업조사	1년 (2021.12.31.)	2022.7.1. ~ 2022.7.8.	543개 사업체	해양산업 현황 및 동향을 총체적으로 파악하여 해양산업의 정책수립 및 연구 등 기초자료로 활용
부산환경산업조사	1년 (2021.12.31.)	2022.7.15. ~ 2022.8.8.	368개 사업체	환경산업현황 및 동향을 총체적으로 파악하여 환경산업의 정책수립 및 연구 등 기초자료로 활용
광업·제조업조사	1년 (2021.12.31.)	2022.6.15. ~ 2022.6.29.	102개 사업체	광업·제조업 부문에 대한 구조와 분포 및 산업 활동실태를파악하여 경제정책 수립 및 산업 연구 분석 활용
부 산 사 회 조 사	1년 (2021.12.31.)	2022.9.20. ~ 2022.10.11.	표본조사구 내 만15세 이상 가구원 1,887명	시민생활, 시민의식의 실태와 수준을 파악하여 시민생활의 질적 측면과 전반적인 복지 정도를 측정

## 3) 사업체 기초통계 관리

사업체의 산업별, 지역별 분포 및 고용실태 등 지역경제 현황을 종합적으로 파악하여 보다 과학적이고 효율적인 경제사회발전계획 수립의 기초 자료로 제공될 수 있도록 매년 말일을 기준으로 우리 구에 소재해 있고, 기준 연도 동안 산업 활동을 한 모든 사업체를 대상으로 '94년부터 매년 조사해 오고 있다.

본 조사는 통계법에 의거 시행되며 일정한 장소에서 동일 경영자가 사업을 영위하는 개개의 사업체를 조사단위로 하여 사업체명, 대표자명, 소재지, 조직형태, 사업체 종류, 창설연월, 종사자수, 사업종류, 연간 총매출(수입)액 등을 조사하고 있다.

- 『2021년 기준 사업체조사』 결과 우리 구의 총 사업체 수는 24,190개
- 종사자 수는 93,744명으로 조사되었다.

## 업종별 사업체수·종사자수

(단위 : 개, 명, %)

업 종 별		사업체수	종사자수	업 종 별		사업체수	종사자수
총 계	사업체	24,190	93,744	J. 정보통신업	사업체	356	1,218
	구성비	100	100		구성비	1.47	1.30
A. 농업, 임업 및 어업	사업체	5	12	K. 금융 및 보험업	사업체	181	5,611
	구성비	0.02	0.01		구성비	0.75	5.99
B. 광 업	사업체	1	-	L. 부동산업	사업체	1,338	2,764
	구성비	0	0		구성비	5.53	2.95
C. 제 조 업	사업체	1,241	5,652	M. 전문, 과학 및 기술서비스업	사업체	793	2,637
	구성비	5.13	6.03		구성비	3.28	2.81
D. 전기·가스 및 공기조절 공급업	사업체	12	479	N. 사업시설관리, 사업 지원 및 임대서비스업	사업체	626	5,202
	구성비	0.05	0.51		구성비	2.59	5.55
E. 수도, 하수 및 폐기물 처리, 원료재생업	사업체	30	329	O. 공공행정, 국방 및 사회보장행정	사업체	48	2,886
	구성비	0.12	0.35		구성비	0.2	3.08
F. 건 설 업	사업체	1,409	6,992	P. 교육서비스업	사업체	1,191	11,440
	구성비	5.82	7.46		구성비	4.92	12.20
G. 도매 및 소매업	사업체	5,766	12,072	Q. 보건 및 사회복지 서비스업	사업체	707	10,398
	구성비	23.84	12.88		구성비	2.92	11.09
H. 운수 및 창고업	사업체	4,198	11,594	R. 예술, 스포츠 여가서비스업	사업체	539	1,490
	구성비	17.35	12.37		구성비	2.23	1.59
I. 숙 박 및 음식점업	사업체	3,506	8,833	S. 협회, 단체, 수리 개인서비스업	사업체	2,243	4,132
	구성비	14.49	9.42		구성비	9.27	4.41

※ 산업대분류 기준(사업체 2개 미만일 경우 종사자수 미공표)

## 동별 사업체수·종사자수

(단위 : 개, 명, %)

동 별	사업체	구성비	종사자	구성비	동 별	사업체	구성비	종사자	구성비
총 계	24,190	100	93,744	100	용호4동	498	2.06	2,221	2.37
대연1동	1,997	8.26	6,880	7.34	용당동	1,808	7.47	10,836	11.56
대연3동	4,148	17.15	18,260	19.48	감만1동	1,587	6.56	7,465	7.96
대연4동	1,006	4.16	3,204	3.42	감만2동	617	2.55	1,486	1.59
대연5동	1,559	6.44	4,740	5.06	우암동	907	3.75	2,633	2.81
대연6동	765	3.16	4,025	4.29	문현1동	1,112	4.60	2,502	2.67
용호1동	2,931	12.12	7,078	7.55	문현2동	1,130	4.67	9,297	9.92
용호2동	980	4.05	2,118	2.26	문현3동	987	4.08	2,559	2.73
용호3동	975	4.03	3,268	3.49	문현4동	1,183	4.89	5,172	5.52

## 라. 법무관리

### 1) 자치법규 정비

자치법규란 지방자치단체가 자치입법권에 근거하여, 법령의 범위 안에서 제정, 개폐하는 법규로서 조례와 규칙이 있으며 상위법령이나 행정여건의 변동에 따라 신축성 있게 대응하여 행정현실에 부합하도록 지속적으로 정비해나가고 있다.

'88. 5. 1. 최초로 구 자치법규가 제정 공포된 이래 수시 및 일제정비를 통한 정비작업을 지속적으로 추진하고 있으며 2022년도 말 기준 자치법규 보유현황과 정비현황은 각각 다음과 같다.

자치법규 보유현황

계	조례	규칙
439	347	92

자치법규 정비 현황

구분	계	제정	개정	폐지
계	89	30	56	3
조례	69	28	38	3
규칙	20	2	18	0

2023년도에는 지방분권화 정책에 따른 자치입법권의 확대 경향과 주민의 삶에 직결되는 조례의 증가, 법령의 개정·폐지 등 입법 환경의 변화에 따른 사항을 반영하여 법적 안정성과 구체적 타당성을 실현하기 위해 신속하게 자치법규의 정비를 실시하고 법률교육을 실시하여 공무원의 능력을 향상시킴으로써 주민본위의 행정실현을 위한 기틀을 다지고자 한다.

### 2) 행정구제 기능의 활성화

행정법규 집행상의 각종 민원을 사전에 해소하고 위법 부당한 처분 등으로부터 구민의 권익을 보호하기 위하여 행정심판 청구제도를 활성화하고 위법 부당한 행정처분의 시정과 행정소송 제기로 인한 구민의 불편과 부담을 사전에 적극적, 능동적으로 해결하여 왔으며, 우리 구를 상대로 한 행정심판 청구 상황은 다음과 같다.

## 행정심판 현황

(단위 : 건)

연도	계	재 결					취하
		소계	인용	일부인용	기각	각하	
2022	25	25	0	3	15	7	0
2021	26	21	0	4	14	3	5
2020	36	34	1	4	16	13	2

## 3) 소송수행의 효율화

자치법규의 미비점을 지속 보완하는 한편, 위법 부당한 행정처분의 과감한 시정조치, 진정, 질의, 이의신청의 심사통제를 강화하여 쟁송의 사전 예방에 역점을 두고 있다. 주민 권익 침해의 구제, 부당한 행정처분의 취소 등을 구하는 행정소송 사건에 대하여는 고문변호사의 자문을 거쳐 소송 실익을 세밀히 검토한 후 응소 및 상소 여부를 결정하여 소송상 소요되는 행정력과 각종 비용을 최대한 절감하고 있다.

또한 종결사건의 사후관리에도 철저를 기하여 패소사건에 대하여는 원인분석과 구상권 행사 등 책임성 있는 송무수행에 박차를 가하고 있다. 소송은 주민에게 정신적·재산적 부담이 큰 권리구제의 최종 수단이므로 행정처분단계에서 적법·타당성을 확보하여 불필요한 소송을 줄임으로써 주민불편을 최소화하고 행정신뢰도 제고에 만전을 기하고자 한다.

## 소송사건 현황

(단위 : 건)

연도	피 소			종 결				승 소 증감율
	소계	행정	민사	소계	승소	패소	승소율(%)	
2022	56	33	23	30	29	1	96.7	12.1
2021	56	35	21	26	22	4	84.6	△10.8
2020	45	33	12	22	21	1	95.4	14.3
2019	51	37	14	37	30	7	81.1	△5.8
2018	46	29	17	23	20	3	86.9	1.2
2017	35	24	11	14	12	2	85.7	△9.7
2016	39	28	11	22	21	1	95.4	-

## 마. 규제혁신

### 1) 추진내용

국민의 권리를 제한하거나 의무를 부과하는 법령 중 주민 생활에 불편을 주거나 행정의 속도를 막고, 지역경제 성장을 저해하는 불필요하고 비합리적인 규제를 개선하기 위해 상위법령과 불일치하거나, 법령에 근거 없는 자치법규를 5건 정비하였고 주민생활에 불편을 주거나 기업 활동에 방해가 되는 애로사항 관련 규제 개선을 위하여 민생규제 혁신과제, 포괄적 네거티브 전환과제 등 발굴을 통해 총 18건의 불합리한 규제를 중앙부처에 건의하였고,

특히 적극행정을 통한 규제해소사례 선정, 부산광역시 규제개혁 우수사례 경진대회 장려 등 적극적인 규제개혁 성과를 도출하였다.

또한 국민·기업이 규제개선 필요성을 입증하는 것이 아니라 소관부처가 규제존치의 필요성을 입증하고, 그 필요성을 입증하지 못하는 경우 규제를 폐지·완화하는 규제입증책임제에 따라 규제개혁위원회를 개최하여 규제의 타당성을 입증하고 공무원의 적극 행정 확산의 계기를 마련하였으며, 규제체감도 향상을 위하여 주민뿐만 아니라 관내 중소기업체 등에 규제개혁 홍보물을 제작하여 배부하는 등 규제개혁 홍보를 강화하였다.

### 2) 등록규제 현황

#### 가) 법규별 현황

계	조례	규칙	훈령	고시
59	50	6	-	3

#### 나) 부서별 현황

계	기획 감사	행정 지원	재무	문화 미디어	관광 체육	일자리 경제	교통 정책	자원 순환	복지 정책	안전 총괄	도시 관리	보건소	도서관
59	2	4	5	3	4	5	2	19	1	3	7	2	2

### 3) 규제개혁 우수사례

코로나19 장기화로 힘들어하는 소상공인에게 큰 부담이었던 신용카드 수수료 절감을 위하여 구청에서 업무에 필요한 물품 구입 등 대금결제 시 신용카드 대신 카드 수수료가 발생하지 않는 ‘현금영수증카드 결제’로 집행하도록 개선하였으며 해당 사례는 『2022년 부산광역시 규제혁신 우수사례 경진대회』 장려를 수상하였다.

## 4. 감사행정

### 가. 감사운영 방향

행정감사의 목적은 내부통제제도를 내실화하고 그 운영의 적정성, 공정성 및 구민에 대한 책임성을 확보하여, 불합리한 점을 시정함으로써 행정운영의 적정성, 능률성을 도모하고 주민불편사항을 사전에 예방하는 데 있으며, 처벌위주의 감사보다 사전 예방감과 공무원의 기강확립에 주력하고 있다.

2022년도 감사는 구민이 감동하는 청렴한 남구 구현을 위해 명예감사관제 등 구민과 함께하는 주민참여형 감찰을 확대하였고, 청렴 마일리지, 상시 자가 학습시스템 등 다양한 프로그램을 통해 조직 내 청렴한 분위기를 내실화하고자 노력하였으며, 공공부문의 신뢰도를 높이고자 기본과 원칙에 충실한 체계적인 감사 활동을 추진하였다.

### 나. 자체감사

#### 1) 종합감사

2022년도 종합감사는 대상기관별 행정업무 전반을 종합적으로 진단, 문제점 및 비리요인을 찾아 개선하고 무사안일을 근절하고 적극행정을 유도하기 위해 구 산하 6개 동을 대상으로 종합감사를 실시한 결과, 행정상 137건을 적발하여 시정 가능한 24건에 대하여 시정조치, 시정이 불가능한 113건에 대하여는 주의 촉구하여 동일유형의 잘못된 업무처리가 발생되지 않도록 하였으며, 재정상으로는 520천원에 대하여 추징·회수 등의 방법으로 조치를 하였고 신분상으로는 32명을 문책조치 하였다.

또한, 정부24 세대주확인 제도 개선 등 제도개선 10건은 상급기관에 건의하는 등 해당부서에서 적극 검토하여 반영될 수 있도록 조치하였고, 대연3동 장애인식 개선을 위한 장애공감 체험행사 등 수범사례 18건은 전 기관(부서)에 전파하여 업무추진에 참고토록 조치하였다.

#### 2) 부분감사

민간위탁기관 운영실태 감사, 민원처리실태 감사 등을 실시하여 행정상 117건을 적발하여 시정 가능한 61건에 대하여 시정 및 개선·권고 조치, 시정이 불가능한 56건에 대하여는 주의 촉구하여 동일유형의 잘못된 업무처리가 발생되지 않도록 하였고 신분상 44명을 문책조치 하였으며, 재정상 1,160천원을 회수 등 조치하였다.

### 3) 기강감찰

연말연시, 설·추석, 하계휴가, 선거철 등 공직기강이 해이될 우려가 있는 취약시기에 감찰을 강화하는 등 정기 또는 수시로 5회에 걸쳐 공직기강 감찰활동을 실시하여 복무를 태만히 하거나 업무를 소홀히 한 공무원에 대하여 주의를 촉구하였다.

#### 2022년 감사결과 조치사항

(단위 : 건, 천원, 명)

구 분	행 정 상				재 정 상				신 분 상				
	계	시정	주의	개선/ 권고	계	추징· 환수	지급· 환급	세입등	계	불문 (경고)	훈계	주의	기타
계	347	81	262	4	1,680	776	904	-	86	0	12	73	1
종합감사	137	24	113	-	520	276	244	-	32	-	1	31	-
부분감사	117	57	56	4	1,160	500	660	-	44	-	6	37	1
기강감찰	93	-	93	-	-	-	-	-	10	-	5	5	-

#### 다. 상급기관 감사 수감

감사원, 부산광역시 감사위원회 등 상급기관에서 9회에 걸쳐 지도방문 및 합동감사가 이루어졌으며 지적된 9건에 대하여 시정·주의 등 조치하고, 신분상 6명을 문책 조치하였다.

#### 2022년 기관별 수감횟수

(단위 : 횟수)

계	감사원	행정안전부	부산광역시	국민권익위원회
9	1	-	8	-

#### 라. 수사기관 통보사건 처리

수사기관에 적발되어 통보되어온 사건은 총 5건 9명으로 1명 징계, 1명은 종결처리 하였으며 7명은 수사 진행 중이다.

#### 마. 예방감사 추진

##### 1) 자율적 내부통제제도 운영

예방감사 기반 구축을 위한 자율적 내부통제제도를 본격 운영하여 행정의 효율성 및 투명성을 제고하고 주민에게 신뢰받는 규정 및 공직자 청렴도 향상을 위해 노력하였다.

자율적 내부통제제도는 청백-e시스템, 자기진단제도, 공직자자기관리시스템 3개 분야에 대해 추진하였으며, 행정안전부에서 전국 공통으로 추진하는 청백-e시스템 제도는 업무처리 과정에서 비리 및 행정착오 발생 시 담당자 등에게 알림정보 제공으로 비리 및 행정오류 발생 등을 사전에 차단하도록 하였다.

또한, 자기진단제도 운영을 통해 내부통제가 되지 않는 대국민 접점업무를 중심으로 부서별 대상업무를 발굴하여 효율적이고 자율적인 자기진단 실시로 행정착오를 사전에 예방하도록 하였으며, 공직자자기관리시스템 운영을 통해 공무원 개개인의 청렴하고 깨끗한 공직윤리관을 확립하고 공직비리 예방 및 청렴한 공직문화 조성을 위해 노력하였으며, 연말 평가를 통해 우수부서 및 직원에 대하여 포상하였다.

## 2) 계약심사, 시공감사

일반적인 사후감사로는 시정이나 치유가 곤란한 공사, 용역사업 등에 대하여 사전감사인 계약심사, 시공감사를 실시하여 부실공사 방지와 예산·인력 등 행정낭비 요인과 시행착오를 최소화하였고, 총 113개 사업에 441,712천원의 사업비를 절감하였다.

## 바. 주민불편해소를 위한 생활감사

### 1) 구정저해요인 예방감찰 실시

해빙기에 대비하여 관내 대형건설사업장의 재해예방 관리실태 감찰을 실시하였으며, 공원·유원지 및 도시기초시설물 관리, 산불예방 대응실태에 대한 감찰을 실시하여 구정저해요인 및 주민불편, 위험요인 해소에 많은 성과를 거두었다.

2022년 구정저해요인 예방감찰 현황

(단위 : 건)

구 분	총 건 수	조 치 결 과			비고
		지적건수	조치건수	미조치	
계	124	124	124	-	
해빙기 안전관리실태	17	17	17	-	
공원·유원지	32	32	32	-	
도시기초시설물	50	50	50	-	
산불예방 대응실태	25	25	25	-	

## 2) 민원사항 처리

민원의 부당처리와 공무원의 부정·비리 등 각종 민원 부조리사항에 대하여 직접 방문하거나 온라인 등으로 신고된 사항을 조사·처리하고 결과를 정보통신망 또는 우편으로 통보하였다.

### 2022년 민원 처리 현황

(단위 : 건)

계	비위	건축	복지	복무/태도	보건	도로/교통	청소/환경	기 타
36	-	6	5	2	-	13	5	5

## 사. 공직자윤리위원회 운영

공직자의 재산등록과 공개를 제도화함으로써 공직을 이용한 부정한 재산증식을 방지하고 공무집행의 공정성 확보를 위해 공직자윤리법에서 규정하고 있는 재산등록의무자 및 의무면제자 184명에 대한 재산등록사항을 심사하여 남구 공직자윤리위원회 재산등록사항 심사 및 처분 기준에 의거 잘못 신고한 금액에 따라 3명에 대하여는 보완신고를 받고, 1명에 대하여는 경고 및 시정조치를 하여 보완신고를 받았다.

재산등록의무자 15명이 직계 존·비속 25명에 대해 재산등록 고지거부 허가 신청하여 심사한 결과, 직계존·비속 24명에 대하여 고지거부 허가처리 하였다.

### 2022년 공직자 재산등록 현황

(단위 : 명)

2022.12.31.현재 등록의무자 현황			2022년 중 남구 공직자윤리위원회 심사현황		
계	공개자	비공개자	계	정기변동	수시변동
184	15	169	168	104	64

※ 공직자윤리시스템(PETI) 통계자료(분기보고서, 심사현황 통계)

## 아. 활발한 청렴시책 전개

### 1) 청렴마일리지 운영

공무원의 청렴의식 고취를 위해 청렴교육 이수, 청렴시책활동 참여 등 4개 분야 15개 항목의 가점부문과 공무원 비위행위 발생, 공직기강 해이 사례 발생 등 4개 분야 7개 항목의 감점부문, 총 8개 분야 22개 항목으로 청렴교육 및 시책추진에 대한 실적을 계량화하여 청렴마일리지를 운영하고 있다.

부서별 청렴시책을 적극 발굴하여 청렴메아리 게시판에 748건의 청렴시책을 게시하여 전 직원과 공유하였고 전 직원이 청렴연수원 등 7,471시간의 청렴 교육을 이수하였으며, 최종 평가 시 우수부서·동 및 우수직원을 선정하여 전 직원의 청렴실천 생활화를 유도하고 청렴한 조직문화를 조성하는데 기여하였다.

## 2) 청렴의 날 운영

매월 세 번째 수요일을 청렴의 날로 지정하여 청렴 관련 교육 자료를 부서별로 배부하고 자체 교육을 실시하였으며, 교육을 통해 배운 내용으로 전 직원이 청렴퀴즈에 참여하도록 하여 청렴에 대해 쉽게 이해하고 친숙하게 느낄 수 있도록 노력하였다.

## 3) 청렴 상시 자가학습시스템 운영

매주 수요일 업무시작 전에 만화형식의 청렴교육 콘텐츠를 팝업창으로 학습할 수 있도록 자가학습시스템을 운영하여 전 직원이 주입식 교육에서 벗어나 자발적으로 교육에 참여하고 청렴 학습을 생활화 할 수 있도록 노력하였으며, 타 기관 전출자 등을 포함하여 직원 1,013명이 자가학습시스템을 통한 청렴 콘텐츠 학습에 참여하였다.

202년 청렴 상시 자가학습시스템 학습실적

(단위 : 명)

학 습 른	상시학습 인정시간	교육인원	비고
계		1,013	
90% 이상 ~ 100%	5시간	234	
80% 이상 ~ 90% 미만	4시간	240	
70% 이상 ~ 80% 미만	3시간	70	
50% 이상 ~ 70% 미만	2시간	154	
30% 이상 ~ 50% 미만	1시간	106	
30% 미만	0시간	209	

※ 전·출입, 휴·복직 등의 사유로 실적부진자(학습률 50% 미만) 발생

## 4) 구청장 직통 부정부패 신고전화 운영

공무원의 청탁 및 금품요구 등 부정부패행위에 대해 구청장의 지휘 하에 엄중히 조사·처리할 수 있도록 구청장실에 구청장 직통 부정부패 전용 신고전화를 설치·운영하고 있다.

신고전화는 부정부패행위 신고에 대한 전용 신고창구로 신고자 보호를 위해 발신번호가 표시되지 않는 전화기를 설치하여 누구든지 익명으로 신고할 수 있도록 하였으며, 보다 많은 주민들이 이용할 수 있도록 구청장 명함에 직통 전화번호를 기재하였다.

### 5) 신규 공무원 청렴도서 배부 및 청렴서약 낭독

신규공무원 임용장 교부 시 축하와 격려의 메시지가 담긴 청렴도서를 신규임용자 95명에게 전달하였으며, 임용식 전 청탁금지법 및 공무원 행동강령 등 청렴교육과 청렴서약서 낭독을 통해 신규공무원들이 올바른 공직관을 확립하고 청렴의식을 제고할 수 있도록 노력하였다.

### 6) 갑질피해 신고·지원센터 운영

갑질 행위와 관련된 사건사고가 사회적으로 이슈가 되고 공무원 행동강령 개정을 통해 갑질 행위에 대한 금지조항이 명문화되는 등 갑질 행위에 대한 비판적인 사회 분위기가 조성됨에 따라 갑질 피해를 사전예방하고 신고를 활성화할 수 있도록 홈페이지에 갑질신고 게시판과 내부 직원이 익명으로 신고할 수 있는 비공개 게시판(청렴소리함)을 운영하고 있다.

### 7) 명예감사관 운영

구민 불편사항 및 공무원의 위법·부당한 행정처리 등을 제보함으로써 감사행정에 구민참여 기회를 확대하고 구민의 권익을 보호하기 위해 명예감사관을 지정하여 운영하고 있다.

2022년 명예감사관은 외부전문가 6명을 포함하여 23명으로 구성되었으며, 1년 동안 53건의 불편·건의사항 등을 제보하였다. 그 중 4건은 소관부서에서 검토하였으나 처리 불가, 3건은 예산확보 등의 사유로 장기적으로 추진 중이며, 그 외 46건은 수용 처리하였다.

#### 2022년 명예감사관 제보현황 및 처리결과

(단위 : 건)

접수	제보유형						처리결과		
	공원·녹지	안전·도시	교통	건설	건축	기타·생활	처리완료		처리 중
							해결	불가	
53	2	17	12	5	3	14	46	4	3

○ 불 가(4건) : 화단정비(2), 인도확장, 일반통행로 역주행 오토바이 단속

○ 처리 중(3건) : 보도블럭 및 횡단보도 설치, 도로포장 재시공, 중앙분리대 정비

### 8) 청렴서약식 및 청렴결의대회 개최

민선8기 출범 후 청렴한 공직사회 분위기 조성 및 부패예방 의지를 다지기 위해, 신규 공무원과 간부공무원이 청렴실천서약식 및 결의대회를 개최하였으며, 각 부서와 16개 행정복지센터에서도 자율적으로 청렴서약에 참여하여 청렴의식 내제화를 위해 노력하였다.

## 제2절

## 미래전략

## 1. 區 미래 전략사업의 성공적 수행 및 관리

남구의 미래를 이끌어 나갈 전략사업의 성공적 수행과 관리를 위해 2020. 7. 1.부로 전담 부서인 미래성장담당관을 신설하여 전문적이고 체계적인 전략사업 추진으로 남구의 미래 먹거리 사업 발굴 등 남구의 미래를 개척하고 있다. 생활밀착형 국민체육센터 건립을 통한 복합 체육·문화 인프라 구축과 용호별빛공원 활성화 사업으로 가족친화형 친수공간 확대는 물론 대학과 함께 지역사회 공헌 플랫폼 구축을 통한 미래 성장의 기반을 다지고 있다.

## 가. 생활밀착형 국민체육센터 건립

생활밀착형 국민체육센터는 기존 국민체육센터의 부족한 공간을 확충하고 다양한 주민요구를 수용하기 위하여 2020년 생활SOC복합화 사업에 공모하여 선정된 사업이다. 2020년 7월 건축 설계 공모작을 선정, 설계용역에 착수하여 2021년 착공, 2023년 10월 준공할 예정이다. 장애인 레인을 포함한 수영장과 작은도서관, 실내체육 활성화를 위한 실내체육관 등의 설치로 다양한 문화체육시설을 집적화하였다. 생활밀착형 국민체육센터 건립으로 남구 백운포 체육공원은 향후 부산 체육시설의 메카가 될 것으로 기대된다.

## 1) 기본현황

구 분	세 부 내 용
위 치	남구 용호동 895-3
연 면 적	5,623.36㎡
사 업 비	21,181백만원(국비 5,112, 시비 4,008.4, 구비 9,360.6, 기타 2,700)
사업내용	다목적체육관, 수영장, 작은 도서관 등
사업기간	2020년 ~ 2023년

## 제2부

## 분야별 성과

## 2) 추진경과

- 2019. 02. 국민체육센터 다목적 체육관 등 증축 검토보고
- 2019. 10. 2020년도 생활SOC복합화사업 사업대상 확정, 재정투자심사
- 2019. 12. 중기재정계획 반영 및 기본계획 수립
- 2020. 04. 공공건축심의, 설계공모 공고
- 2020. 06. 설계공모 당선작 선정
- 2020. 08. 설계용역 착수보고회 개최
- 2020. 10. 그린뉴딜 제로에너지 조성사업 선정(국비10억원 확보)
- 2020. 11. 교통영향평가 용역착수
- 2020. 12. ~ 1. 설계 경제성 등 심의(V.E.) 실시
- 2021. 02. ~ 8. 건설기술 및 교통영향평가 심의, 설계심사 등
- 2021. 12. 공사착공
- 2023. 10. 준공예정

### 나. 용호별빛공원 활성화 사업

2019년 2월 28일 광안대교 선박 충돌에 따라 운영 중단된 용호부두를 항만재개발 전까지 친수공간으로 조성하여 2021.7월부터 개방하고 있다. 부산을 대표하는 해운대와 광안대교를 한눈에 볼 수 있으며 그와 어우러지는 경관조명을 조성하여 빼어난 야관경관을 제공한다. 공원을 방문하는 주민들에게 다양한 볼거리, 즐길거리를 제공하기 위해 방치된 관리동을 전시체험관으로 조성하여 남구 대표 친수·휴식공간으로 모든 세대를 아우르는 특색 있는 주민친화형 공원으로 거듭나고 있다.

#### 1) 기본현황

구 분	관리동 리모델링	경관시설 조성
위 치	남구 용호동 5-5번지 일원(용호별빛공원)	
규 모	연면적 196㎡(지상2층)	공원 야외공간(16,450㎡)
사 업 비	904백만원(구비)	
사업내용	[전시체험관] 1층 상설전시실, 미디어아트존 2층 전망·휴게공간(독서, 휴식, 경관전망)	[야간 경관 조명] 난간·벽면 라인바, 볼·레이저·고보조명, 아트 폴 등
사업기간	2022년 9월 ~ 12월	

## 2) 추진경과

- 2019. 05. 기본업무 협약(부산시, 부산해양수산청, 남구청, 부산항만공사, 부산도시공사)
- 2020. 01. ~ 10. 용호부두 친수공간 조성 및 개방을 위한 업무협약
- 2020. 12. 업무협약(남구청, 부산항만공사)
- 2021. 03. 친수공간 조성 실시설계용역 완료
- 2021. 06. 친수공간 조성 공사 준공(2021.7월 개방)
- 2022. 05. 비관리청 항만개발사업 실시계획 승인
- 2022. 06. 용호별빛공원 활성화 사업 실시설계 용역 완료
- 2022. 08. 비관리청 항만개발사업 시행허가
- 2022. 09. 용호별빛공원 활성화 사업 공사 착공
- 2022. 12. 용호별빛공원 활성화 사업 공사 준공
- 2023. 01. 전시체험관 개관

## 2. 특구 활성화 및 4차산업 기반 미래성장 전략사업 창출

세계유일의 UN기념공원을 비롯하여 유엔평화기념관, 일제강제동원역사관, 부산예술회관, 부산박물관, 부산문화회관, 부산문화재단 등 UN평화문화특구 내 협업기관과의 지속적인 교류와 협력을 통하여 특구 활성화에 노력하고 있다. 이와는 별도로 4차 산업혁명 시대의 도래에 발맞추어 미래성장 전략 사업을 지속 발굴하고 스마트 시티 남구의 미래를 실현해 나갈 선도구정을 운영하고 있다.

### 가. 「부산남구UN평화문화특구」 운영

세계 유일의 UN기념공원 일원을 정부로부터 특구로 지정받기 위해 2009년 9월 특구 계획을 수립하고 2010년 2월 UN(국제연합)으로부터 “UN” 명칭 사용 승인을 받아 2010년 5월 「부산남구 UN평화문화특구」로 지정되었다. 특구 지정으로 당곡공원 내 기념관 건립사업 등 관련 특화사업의 규제특례 적용과 정책적 지원으로 여러 분야의 특화사업을 추진하였고 지역상권 회복과 지역경제 활성화에 크게 기여하였다. 2022년 UN평화문화특구 홍보영상 제작 및 유엔 참전국 국기거리 조성 등 특구 홍보 활성화를 추진하였으며, 향후 유엔평화문화공원화사업, 평화문화 콘텐츠 사업 개발 및 특구 내 협업기관과의 연계행사 추진 등 특구 관광객 유치 및 평화문화도시 지역 브랜드 가치 향상에 노력하고 있다.

## 1) 기본현황

구 분	세 부 내 용
위 치	UN기념공원 일원(574,147㎡)
사 업 비	2,785.08억원(국비 1,833.1, 시비 727, 구비 220.08, 민자 4.9)
사업기간	2010년 ~ 2023년
주요사업	당곡공원내 기념관 건립, 남구 대학로 문화거리 조성사업 부산예술회관 젊음의 광장 조성, 평화도시 홍보 및 평화나눔사업 유엔참전기념거리 조성, UN평화축제 활성화, 세계평화문화 공원화 사업 UN평화문화특구 활성화, 청년창조발전소 건립 및 운영

## 2) 추진경과

- 2008. 10. 「부산남구UN평화문화특구」 지정 신청 검토
- 2010. 02. “UN” 명칭 사용 승인(UN)
- 2010. 05. 「부산남구UN평화문화특구」 지정(지식경제부)
- 2010. 11. 「부산남구UN평화문화특구 운영 조례」 제정
- 2011. 03. 부산예술회관 개관
- 2011. 10. 제1회 UN평화대축전 개최
- 2012. 05. 젊음의 축제 개최
- 2012. 10. 제2회 UN평화대축전 개최
- 2013. 03. 대학로 문화거리 조성사업 준공
- 2014. 05. 일제강제동원 역사관 준공
- 2014. 11. 유엔평화기념관 개관
- 2014. 11. 유엔참전 기념거리 조성사업 설계용역 준공
- 2014. 12. 6.25참전 UN군 활동기념 조형물 제막
- 2015. 05. 유엔참전 기념거리 조성사업 발주(1구간 일부)
- 2015. 12. 유엔참전 기념거리 조성사업 준공(1구간 일부)
- 2015. 12. 일제강제동원역사관 개관
- 2016. 12. UN평화문화특구 內 각 기관 간 업무협약 체결
- 2017. 06. 유엔참전 기념거리 조성사업 공사 착공(3구간)
- 2017. 11. UN평화문화특구 사업 계획변경 승인

- 2018. 03. 유엔참전 기념거리 조성사업 공사 준공(3구간)
- 2019. 09. UN평화문화특구 BI(Brand Identity)디자인 개발 완료
- 2019. 10. 유엔참전 기념거리 일대 유엔참전국 국기거리 조성
- 2020. 09. KTX 매거진 활용 「UN평화문화특구 및 남구 주요 관광명소」 홍보
- 2020. 10. UN평화문화특구 내 유엔참전국 국기거리 조성
- 2020. 11. 빼빼로데이와 연계 「툰투워드부산」 전국적 홍보
- 2020. 12. UN평화문화특구 계획 연장 승인
- 2020. 12. UN평화문화특구 BI(Brand Identity) 업무표장(특허) 등록
- 2021. 06. UN평화문화특구 홍보 콘텐츠 공모전 개최
- 2021. 06. 부산 남구 UN평화문화특구 추진위원회 회의 개최
- 2021. 10. 부산유엔위크 기간 유엔 참전국 국기거리 조성(특구 내, 구청사 주변)
- 2021. 12. 대학로 스마트 컬처스트리트 조성사업 업무협약 체결
- 2022. 02. 유엔참전국 국기거리 조성(유엔기념공원~유엔교차로)
- 2022. 12. UN평화문화특구 홍보영상 제작 완료

## 나. 4차산업혁명 시대 선제적 대응

4차 산업혁명으로 일자리 구조의 변화뿐만 아니라 사회 및 경제구조의 혁명적 변화가 전망되고 있으며, 이로 인한 일자리 감소 위기와 신산업 창출 기회가 공존하는 고용구조의 재편으로 미래 일자리 변화에 대한 대응이 시급한 시점이다. 이에 4차 산업혁명기술 기반 지역산업 구조 고도화, 미래 신산업 육성을 통한 남구 미래 먹거리 창출을 위해 다각도로 노력하고 있다.

### 1) 「남구 4차산업혁명 선도추진단」 구성·운영

2020. 7. 1. 조직 개편으로 4차 산업혁명 대응 총괄부서로 미래성장담당관을 신설하여 정부의 4차 산업혁명 전략에 맞추어 산업혁신, 신성장 동력 확보에 중점적으로 대응하고 있으며, 4차 산업혁명 선도 스마트 시티 남구 실현을 목표로 산·학·관 협력 거버넌스 구축을 위하여 「남구 4차산업혁명 선도추진단」을 2020. 10. 15.일자로 구성·운영하고 있다.

#### ○ 추진방향

- 산·학·관이 상호 협력하여 4차 산업을 선도할 신사업 전략과제 도출
- 민·관 네트워크 강화로 중앙부처 정책동향 파악, 부산시와 유기적 협조

## ○ 추진체계

- 선도추진단 : 4차 산업혁명 대응전략·대응과제 발굴 및 선정, 산·학·관 정보공유 및 협업
- 남구 : 선도추진단 운영관련 분야별 핵심전략과제(안) 수립자료 협조, 피드백 등
- 관련기관(기업) : 과제 실현가능성 기술점 검증, 구와 협업 방안 등 모색

## 2) 평화와 청년문화의 길 스마트 보행로 조성사업

평화와 청년문화의 길 스마트 보행로 조성사업은 부산시의 도심갈맷길 300리 조성사업과 연계하여 경성대·부경대 젊음의 거리-UN평화문화특구-동명대·동명불원을 연결, 걷고 즐기는 도심 보행길 조성 및 4차산업 기술을 기반으로 스마트 도시 기반 관광벨트를 구축하는 사업이다.

## ○ 사업개요

- 대 상 지 : 경성대·부경대 대학가 및 UN평화문화특구 일원
- 사 업 비 : 1,799백만원(시비 1,349, 구비 450)
- 사업기간 : 2022. 1. ~ 2024. 1.
- 사업내용
  - 평화와 청년문화의 길 스마트 스트리트 조성(키오스크, 디지털 사이니지)
  - 평화공원·조각공원 스마트 파크로드 조성(다기능 스마트폴)
  - 대학로 테마거리 디자인 거리 조성(경관조명)
  - 대학로 문화골목 일원 스마트 프리존 구축(공공와이파이)

## ○ 기대효과

- 국내 1호 친환경 무가선 트램 및 보행환경 개선(전선지중화)과 함께 첨단 스마트 스트리트 구현
- LED가로등, 공공와이파이, CCTV 등이 통합된 스마트 폴과 야간 경관조명 설치로 스마트 파크로드 조성
- 부산 최대 청년 유동인구 지역의 특화를 통해 지역 상권 활성화 및 UN평화문화특구 일원 관광 거점 구축

## 3) UN평화문화특구 스마트시티 솔루션 확산사업

UN평화문화특구 스마트시티 솔루션 확산사업은 국토교통부 공모사업으로 효과가 검증된 스마트시티 솔루션 중에서 교통안전, 범죄예방 등 주민 생활과 밀접한 솔루션을 선택하여 다양한 유형의 스마트시티 모델을 구축하는 사업이다.

## ○ 사업개요

- 대 상 지 : 경성대·부경대 대학로 및 UN평화문화특구 일원
- 사 업 비 : 18.75억원(국비 9.375, 시비 1.5, 구비 7.875)
- 사업기간 : 2021. 3. ~ 2023. 11.
- 사업내용
  - 경성대·부경대 대학로 노후 가로등을 첨단 스마트폴로 교체(33개소)
  - 대연동 청년(여성) 단독가구 밀집지역에 방범/치안형 스마트폴 5개소 설치
  - 대연사거리~유엔교차로 교통 / 안전 스마트 횡단보도 7개소 설치

## ○ 기대효과

- 국내 1호 친환경 무가선 트램 및 보행환경 개선(전선지중화)과 함께 첨단 스마트 스트리트 구현
- LED가로등, 공공와이파이, CCTV 등이 통합된 스마트 폴과 스마트 횡단보도 설치로 안전하고 편리한 스마트 도시 조성
- 부산 최대 청년 유동인구 지역의 특화를 통해 지역 상권 활성화 및 UN평화문화특구 일원 관광 거점 구축

**4) 대학로 스마트 컬처스트리트 조성사업**

대학로 스마트 컬처스트리트 조성사업은 청년인구 최고 밀집 지역인 부경대 일원에 빛과 스마트기술을 접목하여 보행환경 개선, 야간 경관 조성, 문화공간 창출 등을 통한 대학문화를 선도하는 대학로 스마트 문화거리(공간)를 조성하는 사업이다.

## ○ 사업개요

- 대 상 지 : 부산광역시 남구 용소로 45(대연동) 일원
- 사 업 비 : 10억원(특별교부세)
- 사업기간 : 2021. 10. ~ 2023. 4.
- 사업내용
  - 대학로 스마트 문화거리(공간)조성 : 노후데크 교체, 미디어월 등 기반시설 조성

## ○ 기대효과

- 부경대 일원을 대학·문화·지역협력형 청년문화 메카로 조성하여 대학문화를 선도하고 지역상권 및 경제 활성화에 기여
- 거리보행환경 개선을 통하여 주민 편의성 도모 및 안전한 보행거리 조성

### 5) 남구 드론교육체험센터 운영

UAM(도심 항공 모빌리티), 방재용 드론, 드론 물류배송 등 4차산업 핵심인 드론산업의 성장에 대응하여, 드론 이용인구 저변 확대와 드론 대중화를 목적으로 2022. 1. 20.일자로 동명대학교와 협약을 맺고 남구 드론교육체험센터를 개소하였으며 1종 드론 조종, 드론 제작, 축구드론 실습 등 남구만의 특색 있는 프로그램을 운영하고 있다.

#### ○ 운영개요

- 위 치 남구 신선로 428(용당동) 동명대학교 내
- 사 업 비 : 20,500천원
- 사업기간 : 2022. 1. ~ 2022. 12.
- 사업내용 : 드론 교육·체험 프로그램 운영(드론조종반, 드론제작반, 드론축구반)
- 교육인원 : 35회 228명

#### ○ 기대효과

- 드론 체험 및 교육 기회를 제공하여 드론대중화 및 이용인구 확대에 기여
- 4차산업 핵심산업인 드론 육성 선도도시 기반 조성

## 3. 2030부산세계박람회 유치 총력

2030부산세계박람회에 대한 남구 차원에서의 유치 지원·홍보 및 개최에 앞서 연계 발전 전략 수립 등 대응을 마련하기 위하여 2030엑스포지원팀을 신설하였다.

전담조직 신설은 그 자체로 홍보가 되며, 개최를 전제하여 선제적 전략 수립에 나서고 있으며, 주민 관심도 제고 및 유치 분위기 조성을 위하여 집중 홍보에 적극 앞장서고 있다.

#### ○ 홍보 실적

- ▷ 2022.07. 박람회 예정부지 가로등 배너 설치(97조, 194기)
- ▷ 2022.09.26.~28. 소통박스 협업을 통한 현장 홍보 실시 : 홍보물, 리플릿 1,000개 배부
- ▷ 2022.10.14.~11.06. 국화 전시회 엑스포 포토존 설치, 홍보물 제작(마스크, 칫솔세트 5,300점)
- ▷ 2022.10.15.~16. 축제 등 연계 홍보부스 운영 : 유치지원 문구 손글씨 작성 1,500명
- ▷ 2022.10.21. 용호별빛공원 영화상영(2회)시 홍보 영상 송출, 홍보물, 리플릿 배부
- ▷ 2022.11.11. 턴투워드 부산 추모식 연계 홍보 : 참전용사·유족 120명에게 홍보물 전달
- ▷ 2022.11.26. 유치 기원 플로깅 행사 지원 : 지지서명, 단체 응원 전개(참가인원 1,000명)
- ▷ 스마트폴 미디어 보드 8개소, 구 전자게시판 등 9개소 홍보영상 송출

## 제2장

# 행정자치

제1절 행정지원

제2절 재무행정

제3절 세무행정

제4절 문화관광체육

제5절 민원행정



## 제1절

## 행정지원

## 1. 행정지원 관리

## 가. 인사관리

## 1) 기본방침

「공정하고 합리적인 인사행정 운영」을 목표로 업무실적 우수자 발탁승진 등 성과중심의 합리적인 인사운영을 실현하고자 하였고, 전문관 임용, 개인의 전문성·창의성을 반영하여 능력과 적성에 맞는 보직을 관리하였다. 찾아가는 인사상담실 운영 활성화, 노사협의회 실시 등 소통하는 열린 인사행정 구현을 위해 노력하였으며, 일·생활 균형을 통한 정직한 공직문화 조성을 확립하고자 하였다. 또한 위드 코로나에 발맞추어 개인·비대면 교육을 확대하고, 전문인재양성 위탁교육, 자기주도적 학습기반 구축 등 다양한 교육운영을 통해 창의적 인재양성을 위해 노력하였다.

## 2) 인력현황

2022년 말 기준으로 우리 구의 공무원 현황을 분석해 보면, 공무원 현원은 867.375명으로 공무원 1인이 구민 310명을 대상으로 일한 셈이다.(남구 인구 262,069명) 또한 부서별 인력현황을 보면 구 본청에 544.125명, 의회사무국 21명, 보건소 66.625명, 도서관 23.875명, 동 211.75명이다.

## 공무원현황

(단위 : 명)

구분	계	정무직	일반직(임기제 제외)							별정직		임기제
			3급	4급	5급	6급	7급	8급	9급	5급	7급	
계	867.375	1	1	6	48	224	225.5	218.875	135	1	1	6
구본청	544.125	1	1	4	26	159	144.875	127.25	75	1	1	4
의회	21	-	-	1	2	6	6	5	1	-	-	-
보건소	66.625	-	-	1	2	14	10.75	31.875	5	-	-	2
도서관	23.875	-	-	-	1	3	6	7.875	6	-	-	-
동	211.75	-	-	-	17	42	57.875	46.875	48	-	-	-

한편 퇴직현황을 살펴보면 퇴직 공무원 수는 28명이다.

### 2022 퇴직현황

계	의 면 직	파 해 임	조 퇴 직	정 년 퇴 직	명 예 퇴 직	당 연 퇴 직	직 권 면 직	자 진 퇴 직	사 망 퇴 직	비 고
28	10	-	-	13	3	1	-	-	1	퇴직률 3.2%

### 3) 임용 및 보직관리

장기근속으로 인한 업무의 침체를 방지하고 근무의욕을 고취시키기 위하여 적절한 순환 보직과 승진임용을 공정하게 실시하였다.

#### 가) 승진

2022년도에는 승진유형별로 일반승진 134명, 근속승진 2명으로, 일반직 총 136명이 승진 임용 되었다.

### 직급별 승진현황

계	일 반 직						비고
	4급 ↓ 3급	5급 ↓ 4급	6급 ↓ 5급	7급 ↓ 6급	8급 ↓ 7급	9급 ↓ 8급	
136	-	-	5	25	39	67	

한편 승진임용자 136명의 승진 소요연수를 분석해 보면 하위직은 소요 연수가 짧은 반면 상위직으로의 승진소요 연수가 길어지는 추세를 보인다.

### 직급별 승진소요 연수

(단위 : 명)

구 분	계	2년 이하	2~ 3년	3~ 4년	4~ 5년	5~ 6년	6~ 7년	7~ 8년	8~ 9년	9~ 10년	10년 이상
계	136	63	9	19	3	9	3	4	18	2	6
4→3급	-	-	-	-	-	-	-	-	-	-	-
5→4급	-	-	-	-	-	-	-	-	-	-	-
6→5급	5	-	-	-	-	-	-	-	3	-	2
7→6급	25	-	-	-	-	-	-	4	15	2	4
8→7급	39	-	7	17	3	9	3	-	-	-	-
9→8급	67	63	2	2	-	-	-	-	-	-	-

## 나) 전·출입 및 전보

빈번한 전보로 인한 능률저하를 방지하여 안정적인 직무수행을 기하고 장기근무로 인한 침체를 방지하여 전문적인 직무수행을 기할 수 있도록 보직관리에 임하였다.

## 2022 기관별 전·출입 및 전보 상황

(단위 : 명)

계	전 출 입							전 보									
	소	시청	남구	타구	남구	타시도	남구	소	본청	본청	동	동	본청	동	사업소	사업소	사업소
	계	남구	시청	남구	타구	남구	타시도	계	본청	동	본청	동	사업소	사업소	본청	동	사업소
466	103	14	27	34	26	1	1	363	139	68	77	36	5	4	19	5	10

## 다) 신규임용

직렬별 결원 수에 따라 77명이 신규임용 되었다.

## 2022 직급별 신규임용 상황

(단위 : 명)

계	공 채							경력경쟁임용						
	소계	4급	5급	6급	7급	8급	9급	소계	4급	5급	6급	7급	8급	9급
77	77	-	-	-	1	9	67	-	-	-	-	-	-	-

## 라) 기 타

(단위 : 명)

파 건	휴 직	직위해제	복 직	징 계	정년연장	전 직	비 고
11	134	-	127	2	-	-	-

## 나. 교육훈련 및 표창

21C 지식정보화, 국제화, 디지털시대에 부응하고, 역동적으로 변화하는 행정서비스 욕구에 빠르게 대처할 수 있는 유능한 공직자를 양성하고자 각급 교육기관을 통해 소양 및 직무교육을 실시하는 한편 유명강사를 초빙하여 직장교육 및 남구 아카데미를 실시하였다.

## 2022 교육훈련 현황 (사이버교육 포함)

(단위 : 명)

훈 련 기 관	과정	수료인원	훈 련 기 관	과정	수료인원
계(66개)	1,999	11,670	감사교육원	20	34
부산광역시인재개발원	970	5,711	한국보건복지인력개발원	160	1,370
지방자치인재개발원	272	1,899	청렴연수원	37	481
국가민방위재난안전교육원	65	141	국토교통인재개발원	51	507
법무연수원	7	12	통일교육원	37	472
통계교육원	22	50	기타(56개)	358	993

또한, 공무원 사기를 진작시키고 열심히 일하는 직장분위기 조성을 위해 투철한 사명감과 국가관을 가지고 지역발전에 헌신적으로 이바지한 공무원을 발굴 포상하였다.

## 2022 공무원 포상 현황

훈격별	훈 장	포 장	대통령	국무총리	장 관	시 장	구청장	기 타
122	6	-	1	2	12	31	70	-

종류별	시책추진	퇴직유공	정기표창	상 장	기 타
122	78	6	15	23	-

## 다. 직장 민방위 관리

민방위기본법 제18조에 의거 20세 되는 해의 1월 1일부터 40세가 되는 해의 12월 31일까지의 남자와 그 외 지원자로 구성된 우리 구청 직장민방위대는 구청장을 대장으로 하여 지휘본부 외 7개 분대로 편성되어 있다.

## 남구청 직장민방위대 편성 인원

계	대장	본부 분대	경보 분대	상황 전화	소화 분대	급수 분대	방호 분대	인명 구조	대피 통제
36	1	6	4	4	5	4	4	4	4

## 2. 자치행정

### 가. 행정구역

1975.10.1. 대통령령 제7816호로 신설된 남구는 개청 당시 총19개동으로 576개통과 2,903개 반이었으며 총 면적은 31.16㎢ 였다.

그 후에 공유수면 매립 등으로 구역이 계속 확장되어 18년이 지난 '94년 말에는 30개동 944개통 4,662개 반으로 면적은 34.44㎢에 이르렀으나 1995년 3월 분구로 인해 20개동 627개통 2,974개 반, 면적은 24.50㎢로 조정되었으며, 2013. 7. 1.자로 대연1,2동을 대연1동으로, 우암1,2동을 우암동으로 통합하여 2022. 12. 31. 현재 17개동 374개통 2,690개 반에 면적은 26.82㎢이다. 행정구역 변천내역은 다음과 같다.

#### ❖ 행정구역 변천내역

일 자	연 혁
1942.10. 1.	• 부산시 수영출장소(수영동, 광안동, 민락동을 관할)를 설치
1963. 9.10.	• 대연출장소 설치(1936.4.1. 설치된 부산진출장소에서 분리되어 대연동, 용호동, 용당동, 감만동, 남천동, 우암동을 관할) • 수영동, 광안동, 민락동을 관할하는 해운대출장소 설치로 수영출장소 관할 구역 축소
1967. 1. 1.	• 법률 제407호(1966.12.17. 공포)에 의한 구제 실시와 동시에 - 부산진구 대연출장소 설치(6동) - 동래구 수영출장소 설치(3동)
1970. 7. 1.	• 시조례 제465호(1970.6.23. 공포)로 대연동이 대연제1동, 제2동으로 분동
1973. 3.10.	• 시조례 제479호(1973.3.10. 공포)로 부산진구 대연출장소가 시직할 출장소로 승격
1975. 1. 1.	• 시조례 제821호(1974.12.31. 공포)로 용호동이 용호제1동, 제2동으로 분동
1975.10. 1.	• 시조례 제879호(1975.9.26. 공포)로 대연제1동이 대연제1동과 제3동, 대연제2동이 대연제2동과 제4동, 광안동이 광안제1동과 제2동으로 각각 분동 (수영출장소 4개 동, 대연출장소 10개 동) • 대통령령 제7816호(1975.9.23. 공포)로 부산시 남구신설에 따라 동구 관할구역 중 범일제3동 일부, 부산진구 관할구역 중 문현제1동, 문현제2동, 문현제3동, 범천제3동, 동래구 관할구역중 수영동, 광안제1동, 광안제2동, 민락동, 대연출장소 관할구역인 대연제1동, 대연제2동, 대연제3동, 대연제4동, 용호제1동, 용호제2동, 용당동, 감만동, 우암동, 남천동을 관할(19동) (대연 및 수영출장소 폐지)
1976.12. 1.	• 시조례 제1025호(1976.10.19. 공포)로 우암동을 우암제1동, 우암제2동으로 분동(20동)
1979. 1. 1.	• 시조례 제1276호(1978.11.6. 공포)로 감만동이 감만제1동과 제2동으로, 수영동이 수영동과 망미동으로 각각 분동(22동)

일 자	연 혁
1979. 8. 8.	• 시조례 제1360호(1979.7.27. 공포)로 대연제1동이 대연제1동과 제5동, 대연제2동이 대연제2동과 제6동, 광안제1동이 광안제1동과 제3동으로 각각 분동(25동)
1979. 9.12.	• 시조례 제1371호(1979.9.11. 공포)로 광안동 일부(망미동과 민락동때문에 분리되어 있는 지역 0.02km <sup>2</sup> )를 망미동(행정동 수영동)에 편입
1980. 4. 1.	• 대통령령 제9730호(1979.2.26. 공포)로 동래구 재송동 일부(수영강에서 망미동에 접한 지역(0.03km <sup>2</sup> ))를 남구에 편입
1982. 5. 1.	<ul style="list-style-type: none"> <li>• 시조례 제1713호(1982.4.1. 공포)로 법정동 명칭변경 및 경계조정 <ul style="list-style-type: none"> <li>▶ 범일동 → 문현동(흡수)</li> <li>▶ 적기동 1가(폐지) → 문현동(흡수)</li> <li>▶ 적기동 2가(폐지) → 우암동(흡수)</li> <li>▶ 적기동 4가(폐지) → 우암동(흡수)</li> <li>▶ 적기동 5가(폐지) → 감만동(흡수)</li> <li>▶ 남천동 일부 → 대연동(편입)</li> <li>▶ 광안동 일부 → 대연동(편입)</li> <li>▶ 망미동 일부 → 수영동(편입)</li> </ul> </li> <li>• 시조례 제1714호(1982.4.1. 공포)로 행정동 명칭변경 및 경계조정 <ul style="list-style-type: none"> <li>▶ 범일제3동 일부 → 문현제4동</li> <li>▶ 범천제3동 일부 → 문현제5동</li> <li>▶ 남천동 일부 → 대연제3동(편입)</li> <li>▶ 수영동 일부 → 망미동(편입)</li> <li>▶ 광안제3동일부 → 수영동(편입)</li> </ul> </li> </ul>
1982. 9. 1.	• 시조례 제1757호(1982.8.9. 공포)로 옹호제1동이 옹호제1동과 제3동, 망미동이 망미제1동과 제2동, 광안제2동이 광안제2동과 제4동으로 각각 분동 (28동)
1983.10. 1.	• 시조례 제1864호(1983.9.13. 공포)로 옹호제2동이 옹호제2동과 옹호제4동, 남천동이 남천제1동과 남천제2동으로 각각 분동(30동)
1986. 7. 1.	• 시조례 제2155호(1986.5.23. 공포)로 대연 제6동 일부를 대연제5동에 편입
1987. 1. 1.	<ul style="list-style-type: none"> <li>• 대통령령 제12007호(1986.12.23. 공포) 및 시조례 제2205호(1986.12.31. 공포)로 행정구역 경계조정 <ul style="list-style-type: none"> <li>▶ 동래구 연산동 일부 남구로 편입과 동시 망미제2동 일부(0.26km<sup>2</sup>)를 동래구 연산동에 편입</li> </ul> </li> </ul>
1989. 1. 1.	• 대통령령 제12557호 (1988.12.22.공포)로 부산진 범천1동 일부를 남구 문현제5동에 편입
1989. 1.24	• 구조례 제123호(1989.1.24.공포)로 문현제3동 일부를 대연제6동에 편입
1995. 2.27.	• 구조례 제346호(1996.2.27. 공포)로 민락동 일부(현대아파트)를 수영동에 편입
1995. 3. 1.	<ul style="list-style-type: none"> <li>• 법률 제4802호(1994.12.22. 공포)로 과대 구 분구 (남구 → 남구, 수영구 분리) <ul style="list-style-type: none"> <li>▶ 남 구 : 대연동, 옹호동, 옹당동, 감만동, 우암동, 문현동</li> <li>▶ 수영구 : 남천동, 수영동, 망미동, 광안동, 민락동</li> </ul> </li> </ul>
1999. 1. 1.	• 구조례 제520호(1998.12.30. 공포)로 문현제2, 5동을 통합하여 문현제2동으로 조정
1999.10. 8.	• 구조례 제532호(1999.11.25. 공포) 구청사 소재지 변경(대연6동 1268-1)
2000.11.20.	• 구조례 제577호(2000.11.20. 공포)로 문현1동, 문현3동 일부를 각각 문현3동, 문현4동에 편입
2001. 7.18.	• 구조례 제599호(2001. 7.18. 공포)로 대연3동 598-27 외 10필지를 옹호1동으로 편입
2005. 9.26.	• 구조례 제697호(2005. 9.26. 공포)로 옹당동 546-5외 2필지를 옹호1동으로 편입
2013. 7. 1.	• 구조례 제992호(2013. 6. 21. 공포)로 대연1,2동을 대연1동으로, 우암1,2동을 우암동으로 통폐합.

## ◆ 동별 지번조서

동별	면적 (km <sup>2</sup> )	세대수	인 구	통수	관 할	동주민센터 (행정복지센터) 소재지
				반수		
계	26.82	117,601	256,333	374 2,690		
대 연 제1동	0.97	9,295	15,817	31 174	대연동 324-327, 330-336, 344-350, 352-358, 367-379, 635, 638, 639, 852, 865-867, 870-871, 873-879, 881, 882, 884-899, 901, 903, 917, 977, 980-989, 991, 992, 1002, 1003, 1006-1010, 1202의39, 1202의41, 1204의17, 1204의39, 1216-245, 1258, 1604-1628, 1632-1635 (단, 1633의10, 1633의79, 1633의95, 1633의97 제외), 1306-1321, 1721-1740, 1746-1755, 1756-1757, 산158의2, 산160의1-산160의7, 산160의101, 산164의2, 산164의31, 산165의9, 산166의1, 산166의6, 산166의7, 산167의26	부산 남구 유엔평화로24 (대연동)
대 연 제3동	3.84	16,277	33,110	33 302	대연동 1-280(단, 133의1, 133의41, 280의1-280의4 제외), 300-314, 360-365, 388-634(598-27, 33, 44, 66, 69제외), 637, 640-720, 905-913, 1808-1842(단, 1810-1814, 1814의1, 1815, 1815의1, 1816-1818, 1818의1, 1819, 1828, 1829, 1837의1, 1842의2 제외) 1849-1855, 산1-산49, 산51-산56, 산101-산114, 산115의1, 산115의4, 산115의5, 산222-산229 (단, 산223제외)	부산 남구 수영로345 (대연동)
대 연 제4동	1.00	5,426	12,017	20 153	대연동 722-779, 819, 841-848, 918-971, 990, 1013-1195, 1198, 1203의198, 1204(단, 1204의17, 1204의39 제외) 산180-산185, 산190-산193, 산199, 산199의1, 산199의2, 산201-산215, 산223	부산 남구 석포로91 번길 96 (대연동)
대 연 제5동	1.11	8,356	16,828	18 112	208의1-280의4, 281-299, 316-323, 328, 329의1, 329의3 329의4, 329의6, 329의10, 329의14-329의16, 329의18-329 21, 329의28, 383 -384, 1281-1299, 1344-1534, 1535의1, 1535의2, 1535의4-1535의8, 1535의15, 1536의3, 1536의4, 1536의6, 1536의8, 1536의10, 1536의23, 1536의34, 1536의50, 1536의51, 1536의54, 1536의55, 1536의59, 1536의60, 1536의66, 1552-1573(단, 1573의1, 1573의3 제외), 1611-1684, 1741-1745, 1759, 1760, 산50, 산57-산63, 산68, 산69-산100, 산115의2, 산115의3, 산115의8, 산115의11, 산115의16, 산115의17, 산116의2, 산116의4, 산120, 산121, 산124-산127	부산 남구 진남로46 번길 7 (대연동)

## 제2부

분야별  
성과

동별	면적 (km <sup>2</sup> )	세대수	인 구	통수	관 할	동주민센터 (행정복지센터) 소 재 지
				반수		
대 연 제6동	1.18	5,837	14,955	16	대연동 1246-1255, 1265-1280, 1535의9, 1535의10, 1535의12, 1535의38, 1535의58, 1536(단, 1536의3, 1536의4, 1536의6, 1536의8, 1536의10, 1536의23, 1536의34, 1536의50, 1536의51, 1536의54, 1536의55, 1536의59, 1536의60, 1536의66 제외), 1539-1551, 1574- 1603(단, 1600의78-745, 1615의1-7, 1717의1, 산153의18, 산154의5제외), 1712, 1758의1-1758의11, 1758의16, 1758의18, 1761-1807, 산64-산66, 산128-산144의3, 산144의11, 산144의136, 산148의8, 산148의9, 산148의16-산148의18, 산148의21, 산148의26, 산148의28, 산148의29, 산148의31, 산148의33-산148의37, 산148의40, 산148의42, 산149, 산151의2, 산151의3, 산151의12, 산151의14, 산151의18, 산152의1, 산152의5, 산153의5, 산153의11, 산153의12, 산153의17	부산 남구 못골로13 (대연동)
				108		
용 호 제1동	1.60	17,030	43,228	43	용호동 38-41, 50, 51, 66, 75-83, 90-361(179의11-179의13 포함), 369, 370, 379, 380, 386, 387, 395, 396, 406-409, 413-424, 479, 483, 484, 487, 649 720(단, 720의12, 720의34, 720의39, 720의42-720의44 제외), 721-736, 907의1, 907의7, 907의9, 907의11, 907의14, 907의15, 907의17, 917, 923, 924-924의18, 925의1, 926의2, 927의2, 928-935, 952-972, 산43-산70	부산 남구 용호로42 번길 140 (용호동)
				361		
용 호 제2동	2.03	6,705	16,594	23	용호동 495, 496, 516, 517, 521-532, 542-554, 559-564, 565의1, 566, 776, 866-892, 903, 907의6, 936-942, 944, 946-951, 산89의7, 산92, 산93, 산96 산100, 산101, 산116의1, 산117, 산140-산178, 산180-산190, 산193, 산195-산221	부산 남구 용호로197 번길 41 (용호동)
				185		
용 호 제3동	1.96	5,651	11,838	21	용호동 1-37, 42-49, 52-65, 67-74, 84-89, 363-368, 371-378, 382-385, 388-394(단, 390의57, 390의58 제외) 398-405, 410-412, 425-478, 488-494, 497-515, 519, 520, 907의3-907의5, 973-974, 산1-산42, 산104-산115, 산122-산136	부산 남구 동명로 145번길 33 (용호동)
				135		

동별	면적 (km <sup>2</sup> )	세대수	인 구	통수	관 할	동주민센터 (행정복지센터) 소 재 지
				반수		
용 호 제4동	1.52	3,808	8,284	14 90	용호동 480-482, 485-486, 533-541, 555-558, 720의12, 720의34, 720의39, 720의42-720의44, 755, 894, 895, 895의2, 896-902, 943, 945 산71-산73, 산76-산87, 산89의9, 산222-산224, 산227-산236, 산238, 산240-산252	부산 남구 용호로 216번길 10 (용호동)
용당동	3.63	3,471	8,061	13 84	용당동 일원(단, 546의5, 546의14, 546의15 제외)	부산 남구 신선로 349-4 (용당동)
감 만 제1동	2.67	4,977	10,590	25 175	감만동 73의2-616(단, 589, 590, 600제외), 산31의10-산43의21(단, 산40의5, 산40의6 제외), 산47-산72의1	부산 남구 우암로 71-7 (감만동)
감 만 제2동	0.89	3,344	6,716	14 85	감만동 1-5, 8, 11-22, 26-48, 51, 52, 54, 57, 62, 65, 589-590, 600, 618-622, 산4, 산5, 산7-산12, 산14-산18, 산22, 산23, 산25, 산28-산30, 산40의5, 산40의6, 산44-산46	부산 남구 석포로 32-1 (감만동)
우암동	1.44	5,823	12,682	29 219	우암동 1-121, 122-128의1, 129-178, 179-181, 183, 184의2-184의358, 185-264, 산1-64	부산 남구 우암로 190-15 (우암동)
문 현 제1동	0.83	5,335	12,180	19 129	문현동 1-126의9, 127의2-127의37(단, 127의9제외), 127의55-127의79(단, 127의65, 127의68제외) 127의85-127의89, 127의91, 127의95-127의105, 136의8, 385의6, 386-392, 397의1, 426의15-426의33, 426의158, 426의246-426의248, 426의268 -426의280, 426의285-426의298, 442의4-447의16(단, 444의6, 444의8, 445, 446의5, 447의11 제외), 449의1-465의8, 466의1, 468의1, 468의37, 475의6, 478-11, 481의26-481의31, 488의2, 502의3, 506-49, 506의104-506의275, 506의282, 506의291-506의337, 506의341-506의534(단, 506의518제외), 553의7, 553의30-553의32, 553의57, 553의59, 553의60, 555-557의108, 558의17-558의20, 650의1-650의6, 650의11-650의33, 650의35-650의49, 650의51-650의67, 655의1, 655의54, 655의62, 655의63, 655의69, 655의70, 655의81, 655의93, 655의94, 655의98, 655의100, 655의104, 655의111, 655의114, 655의115, 655의126, 655의128, 655의129, 655의135-655의139, 655의151-655의179, 산1-산16, 산18-산23의6, 산26의12-산32의1, 산33의2, 산36의4-산37의5(단, 산37의3 제외), 산46-산60의2, 산63의13-산85	부산 남구 고동골로 60번길 1 (문현동)

동별	면적 (km <sup>2</sup> )	세대수	인 구	통수	관 할	동주민센터 (행정복지센터) 소재지
				반수		
문 현 제2동	0.62	5,012	8,214	15	문현동 372, 380, 382, 390의134-390의138, 465의9-465의13, 466의3-466의21, 468-475(단, 468의1, 468의37제외), 478의12, 479의4-479의29, 481의4-481의25, 482의4-482의41, 483-487, 488의3-488의173 (단, 488의8-488의22, 488의128-488의130 제외), 489, 497, 500, 505, 506의1-506의102 (단, 506의2, 506의3, 506의49-506의78 제외), 506의276-506의289 (단, 506의282 제외), 506의339, 506의518, 507의513, 515-520, 522-524, 528-544, 545의1-544 (단, 545의291-545의307 제외), 558 (단, 558의17- 558의20 제외) 506-602, 603의1-603의98, 603의 108, 604-609, 610의1-610의9, 610의17, 611의 520, 623의1-623의163, 623의172, 623의195, 624-627, 630-632, 633의8, 633의13, 633의17, 634-649, 650의7-650의9, 650의34, 650의50, 666, 667, 672-682, 685, 687-813, 산24의1- 산24의19, 산26, 산29의1, 산30의1, 산30의13, 산32의4, 산32의8, 산34의1, 산36-산36의3	부산 남구 전포대로 92번길 31-7 (문현동)
				97		
문 현 제3동	0.84	7,121	16,706	23	문현동 127(단, 127의2-127의8, 127의10-127의37, 127의55-127의64, 127의66, 127의67, 127의69-127의79, 127의85-127의89, 127의91, 127의89, 127의105제외), 139, 141-146, 154, 180, 183, 189-195, 202, 205, 212-245의4, 254의10-254의26, 256-269, 272-274.(단, 273의9, 274의23 제외), 309-313, 315, 359의1-359의19(단, 359의5 제외), 359의26, 361-362, 368, 370-385(단, 375의5, 385의6 제외), 393-428(단, 397의1, 426의15-426의33, 426의158, 426의246-426의248, 426의268-426의280, 426의285-426의298 제외), 444의6 444의8, 445, 446의5, 447의11, 447의17, 651-654, 655의71 - 655의77, 655의83-655의90, 655의92, 655의96, 655의106, 655의109, 655의112, 655의118-655의122, 655의127, 655의140-655의142, 655의147, 655의180, 655의181, 680의2, 산86-산93, 산96-산103, 산195, 1248의1-45, 1249의1-17, 산166의1-2, 산167	부산 남구 고동골로 4번길 7-18 (문현동)
				155		
문 현 제4동	0.69	4,133	8,513	17	문현동 245의5-255(단, 254의10-254의26제외), 271, 273의9, 274의23, 275-308, 314, 317-358, 359의5, 359의20-359의21, 359의30, 363-367, 369, 375의5, 655의2 - 655의9, 655의13, 655의25, 655의39, 655의40, 655의103, 655의117, 655의131, 655의148, 655의149, 655의184-655의195, 814-1225, 산106-산165	부산 남구 수영로 12 (문현동)
				126		

## 나. 자치행정 강화

### 1) 통·반장 사기양양

행정현장의 최일선에서 주민복지 증진과 행정능률 향상을 위해 애쓰고 있는 통·반장의 사기를 높이기 위해 통장수당, 상여금 및 쓰레기봉투를 지속 지급하고 있다. 또한 2022년도에는 「부산광역시 통장자녀장학금 지급 조례」 개정을 통해 장학금 지급대상자를 고등학생에서 대학생까지 확대하였으며, 우수 통·반장 17명, 퇴직통장 7명 표창 등으로 통·반장 사기진작을 통한 조직의 활성화를 지속적으로 꾀하고 있다.

### 2) 현장 전문보고제 운영

구 산하 전 공무원이 출·퇴근, 외근, 현장근무 및 주민과의 일상 대화 시 주민생활 불편사항 등을 수렴하여 신속히 해결함으로써 봉사행정 및 현장행정에 주력하고 행정의 우수현상을 조기 차단하여 주민불편 해소와 각종 재해·재난 사고를 예방하고 있다.

#### 가) 보고방법 및 처리체계

전 직원이 환경정비·하수시설 정비·도로정비 분야, 교통시설 분야, 공원·녹지분야, 재해·재난 분야의 각종 주민불편사항을 일정 서식에 의거 제출하면 이를 해당부서 및 관련기관에 통보하여 처리하고 있다.

2022 전문보고 유형별 처리현황

(단위 : 건)

유 형 별	구 분	계	자체처리	타 기 관 이 관 칩	비고
총	계	1,411(100%)	1,411	-	
재해예방, 하수도 정비 분야		281(20%)	281	-	
도로파손 복구 등 도로복구 분야		365(26%)	365	-	
쓰레기정비등 도시환경정비 분야		286(20%)	286	-	
교통체계개선등 교통관련 분야		264(19%)	264	-	
기	타 (보안등 수리 등)	215(15%)	215	-	

#### 나) 운영상황 평가

대다수 직원들이 출·퇴근과 각종 외근 시 재해·재난 예방활동 및 생활주변에 산재한 주민불편 사항을 찾아서 해결함으로써 발로 뛰는 현장행정을 실현하여 구정만족도 향상에 상당한 기여를 하였다.

### 다) 2023년도 운영계획

행정에 대한 주민의 욕구가 날로 다양해지고, 늘어나는 행정수요에 신속히 대처하기 위해 항상 문제의식을 갖고 예방활동을 강화하여 주민 불편사항을 신속히 해결하고 각종 재해·재난 사고를 예방할 계획이며, 전문보고 우수 공무원에 대해 표창을 실시하여 직원 사기양양 및 전문보고 활성화에 기여할 예정이다.

### 3) 주민등록 관리

우리나라의 주민등록제도는 일제강점기 1942년부터 시행된 기류제에서 비롯되어 1962. 5. 10. 주민등록법(법률 제1067호) 제정으로 근거가 마련되었으며 1968. 10. 20.부터 현재와 같은 주민등록표가 작성되면서 주민등록제도가 본격 시행되어 오다가 1989년부터 주민등록 전산화가 추진되어 왔다.

2000년에는 주민등록증을 일제 경신하고 2001년에는 무인민원발급기를 도입하는 등 민원편의 향상을 위한 초석을 마련하였다.

2003. 9. 15.부터는 읍·면·동에서 관리되고 있던 주민등록 전산자료를 구·군에서 통합 관리하는 시군구 주민등록시스템이 가동됨으로써 주민자료의 DB화로 정확한 자료관리체계가 구축되고 무인민원발급에 의한 보다 나은 민원서비스를 제공하게 되었다.

2005년 8월부터는 주민등록 수기업무를 폐지하고 전산처리로 일원화하여 행정능률 향상과 주민등록자료 관리비용을 절감하게 되었다.

2020년 10월부터는 기존의 시군구별 주민등록시스템을 전국통합 정보자원기반 차세대 주민등록정보시스템으로 구축함으로써 시스템 보안성과 안정성을 제고하였다.

### 가) 주민등록 사실조사 추진

주민의 주민등록사항과 실제 거주사실을 일치시키고 거주불명등록의 정확성 제고 및 장기 거주불명자 관리 강화를 통해 주민등록제도 운영에 만전을 기하고자 장기 거주불명자 주민등록 사실조사를 실시하였다. 장기 거주불명자 사실조사를 통해 재등록 1명, 직권말소 510명, 거주불명유지 397명 등을 통해 주민등록 관리에 만전을 기하고 있다.

### 4) 자랑스러운 구민상 시상

평소 백행의 근본인 효를 몸소 실천하는 구민을 비롯하여 남다른 애향심으로 지역사회 발전에 헌신하며, 굶은일도 마다하지 않고 솔선 실천하는 구민을 발굴, 26만 구민의 이름으로 포상하고, 구민의 귀감으로 삼아 그 공적을 널리 선양하여 밝고 훈훈한 사회분위기 조성에 기여하고자

'96년 처음으로 제정, 시행해 오고 있으며 특히 '98년부터는 지역사회 안정과 후진 양성을 위해 애쓰는 숨은 공로자를 발굴하여 그에 대한 노고를 격려코자 치안과 교육, 소방부문의 특별상을 추가하였다.

### 가) 시상개요

효행, 애향, 봉사 부문 등 일반상 3개 부문 자랑스러운 구민상은 매년 추천일 기준 남구 관내에 3년 이상 계속하여 거주하는 자로 하고 치안, 교육, 소방 부문의 특별상 3개 부문은 추천일 기준 3년 이상 계속하여 남부교육지원청, 남부경찰서 및 남부소방서에 근무하는 자로 남구 발전에 기여한 자를 대상으로 자랑스러운 구민상을 시상하고 있다.

일반상은 먼저 후보자를 구 산하 각 부서장과 구 의회 및 각급 기관·사회단체장이 추천하거나 일반 주민 20명 이상이 연명으로 소정의 서류를 구비하여 추천한다. 후보자의 공적에 대해 현지 확인 조사 및 범죄경력 조회 후 자랑스러운 구민상 심사위원회의 최종심사를 거쳐 선발한다.

한편 특별상은 남부교육지원청 교육장과 남부경찰서장, 남부소방서장이 추천한 자 또는 일반 주민 20명 이상이 연명으로 추천한 자를 대상으로 시상하며, 해당 기관장이 추천 시 공적심사에 갈음하여 심사없이 시상한다.

수상자에게는 상패 및 상금이 수여되었으나 2005년부터는 공직선거법 개정으로 인해 상패만 수여하고 있다.

### 나) 제27회 수상자 선정 및 시상

올해 27회째를 맞는 '자랑스러운 구민상' 수상자로 일반상 3개 부문, 특별상 3개 부문 총 6명이 선정되었다.

일반상의 애향부문 수상자 정갑성(76)씨는 문현3동 바르게살기운동위원회 위원장, 주민자치 위원장, 주민자치 남구협의회장, 문현지킴이 장학회장, 자선단체 '좋은이웃' 회장을 역임하면서 월2회 이상 관내 환경정비를 실시하고 저소득·홀로 어르신들의 주거환경 개선을 위한 도배·장판, 연탄보일러 교체를 해드리며 지역사회를 위해 다양한 봉사활동을 펼치고 있으며, 학생들이 올바른 사회구성원으로 성장할 수 있도록 장학사업을 널리 알려 지역 인재 양성에도 기여하였다. 또한 어려운 주민을 스스로 돕고 인정 넘치는 마을을 만들기 위한 자생단체(좋은이웃)에 소속되어 명절마다 주위의 이웃에게 성품 등을 지원해오고 있다.

봉사부문 오현정(59)씨는 대연3동 새마을부녀회장, 대삼장학회 총무, 주민자치위원회 위원을 역임하면서 지역을 위해 다양한 봉사활동을 하였는데, 10여년의 새마을부녀회 활동으로 백운포 달맞이 축제 자원봉사, 교통캠페인 참여, 불결지 환경정비, 연말 김장 나눔 행사 등을 꾸준히 실천해왔다. 특히 소외받는 홀로 어르신을 대상으로 매년 건강한 무더위 나기를 위한 점심 대접

행사와 관내 경로당에 지속적으로 방문하여 필요한 물품을 지원하며 매일이 무료한 어르신들과 즐거운 시간을 보내왔으며, 매년 명절 소외된 이웃을 위한 행복나누기 행사, 연말 저소득 가정 및 경로당 김장김치 전달, 코로나 19 극복을 위한 위생키트 배부 등으로 주민들을 위해 헌신적으로 봉사를 해오고 있다.

효행부문 최영란(58)씨는 건강이 좋지 않은 시어머니를 27년동안 봉양하고 있으며 변실금을 앓고 있는 시어머니의 위생 건강을 위해 매일 목욕 시켜드릴 뿐 아니라 오랜기간 수족같이 움직이면서도 힘든 내색 없이 지극정성으로 모시면서 경로효친 사상의 귀감이 되고 있다.

특별상 교육부문 수상자 이향진(39)씨는 성동초등학교 병설유치원 교사로 근무해오면서 블렌디드 러닝, 온라인 플랫폼 등 미래사회에 부합하는 교육과정 구축에 힘 써오고 있다. 코로나19 상황에 맞춰 지역사회의 인사를 원격 공간 '줌'으로 초빙하여 실시간 쌍방향 소통의 수업, 유치원과 가정의 소통이 원활하게 이루어지기 어려운 점을 보완하기 위해 '줌'을 활용하여 학부모 참관수업 실시, 유치원과 가정에서의 일상 및 생애놀이를 원격 공간(패들렛, 플립그리드)에 자유롭게 탑재하고 교사·유아·학부모가 댓글로 이야기 하며 소통할 수 있는 원격 공간 조성으로 상황에 맞는 적합한 교육과정과 놀이교수법 개발에 공헌하였다.

치안부문 심재훈(54)씨는 투철한 사명감으로 맡은바 직무를 성실히 수행하는 경찰 공무원으로서 수년간 1,000여건이 넘는 교통사고 처리, 150여건의 사고 후 미조치 및 주요 뺑소니 사범 검거, 640여건의 보복·난폭 운전, 보험사기사건을 처리하여 지역 치안 강화에 기여하였으며, (사)부산 이순신 아카데미 및 부산대첩기념사업회에서 이순신 강사로 활동하고 부산에 거주하는 대학생 등을 대상으로 멘토 역할을 하며 청소년들의 올바른 가치관 형성에도 기여하였다.

소방부문 정은진(45)씨는 대민 봉사정신과 희생정신에 입각하여 119 소방대원으로서 각종 재난현장에서 자신의 몸을 아끼지 않고 적극적인 현장 활동으로 주민의 생명과 건강을 보호하였고, 10회 이상의 산불진화 출동으로 산림을 보호하고 목조 밀집 지역에 불조심 캠페인을 실시하여 화재 예방활동, 여름철 119시민수상구조대에서 수상구조기법 및 안전사고 예방 교육을 실시하여 단 한건의 안전사고 없이 임무를 완성함으로써 주민을 위한 소방공무원상을 확립해나가는데 크게 기여하였다.

## 5) 민선8기 구청장 동 방문

민선8기 출범과 함께 전 동을 순회 방문하여 새로운 구정방향을 소개하고 주민과의 진솔한 대화의 장을 마련하였다. 주민대표와의 상견례를 겸한 격식없는 대화로 다양한 주민의견을 청취하였으며, 건의사항에 대하여 직접 현장을 확인하고 주민의견을 최대한 반영, 사업을 추진함으로써 소통하는 구정운영을 실천하고 있다.

## 6) 공정하고 안전한 제20대 대통령선거·제8회 지방선거 추진

17개 사전투표소를 포함한 71개 투표소에서 제20대 대통령선거 및 제8회 지방선거를 성공적으로 추진하였으며 각각 76.4% 및 52.2%의 높은 투표율을 기록하였다.

## 다. 주민자치회 설치 및 운영

### 1) 주민자치회 설치

- 주민자치회는 동 기능 전환으로 사무와 인력을 조정하여 행정복지센터의 여유 공간에 주민의 편익, 문화, 복지증진 및 주민자치 기능을 강화하고자 설치하게 되었으며,
- 우리 구에서는 1999년 7월 문현2동, 문현3동에 시범적으로 실시하여 2000년 11월 대연2동을 비롯한 14개 동으로 확대 실시하고, 2001년 10월 19개 전동으로 전면 시행하게 되었다.
- 주민자치회(17개소)는 1,198,950천원의 예산을 투입하여 설치하였고, 2022년에는 시비 42,500천원, 구비 315,460천원 등 357,960천원의 주민자치회 운영비를 지원하였다.

### 2) 주민자치회 운영

- 2022년에 상반기에는 코로나19의 재확산으로 주민자치회 운영 실적이 저조하였으나 온라인 프로그램 운영으로 주민들의 평생학습 욕구 충족을 위해 노력하였고 하반기에는 주민자치회 운영 정상화를 위해 다양한 학습프로그램을 운영하고 찾아가는 주민자치위원 교육, 우수 주민자치회 벤치마킹 및 전국 주민자치박람회 참관 등 우수 주민자치 프로그램을 직접 체험함으로써 위원들의 역량강화와 교육에 대한 효과를 높이기 위해 노력하였다.
- 공감·상생 공모프로그램을 실시하여 주민쉼터 설치, 실버 벤치 설치 사업 등으로 주민의 생활 편의 증진을 위해 노력하였고, ‘내 손안의 즐거움 마크라메 클래스’, ‘사랑이음 손뜨개 나눔단’, ‘신바람 라인댄스 배우기’, ‘오직문사 여행 스케치 교실’ 등 주민의 요구를 반영한 다양한 주민자치 프로그램을 신설·발굴하고, ‘우암동 주민사랑 반찬통’, 이불세탁 서비스 ‘보송보송한 행복을 배달해 드려요’, 가족사진비 지원 ‘행복Dream 사진관’ 등 주민이 직접 참여하는 동별 특색 있는 사업을 추진함으로써 이웃 간 소통의 기회를 높이고 다양한 공동체 문제에 적극적으로 대응하는 등 마을공동체 활성화에 많은 기여를 하였다.
- 2021년에는 코로나19의 지역사회 감염 확산 예방을 위하여 주민자치박람회를 미개최하였으나 2022년에는 주민자치 박람회를 단독으로 개최하여 주민자치회 프로그램 참여

자들의 자긍심 고취 및 각동의 우수 프로그램을 비교·체험할 수 있는 독자적 기회를 마련하였고 작품전시회의 경우 권역별 전시로 여러 프로그램을 한눈에 볼 수 있어 관객의 집중도가 높았고 경연대회의 경우 최우수, 우수, 장려상 외 모든 팀들에게 특별상을 시상함으로써 입상을 위한 승부보다 그동안 같고 닮은 실력을 선보이고 관객과 화합하여 모두가 부담 없이 즐기는 분위기를 조성하였다는 평가를 받았다.

- 아울러, 주민자치회 운영 활성화에 기여한 유공자 17명을 선발·표창하여 그 노력에 보답하고자 하였으며, 향후에도 지속적으로 유공자를 선발·표창하여 주민자치회 운영자의 사기진작을 위해 노력할 계획이다.
- 2023년에는 비대면과 대면 프로그램이 적절히 조화된 균형있는 프로그램을 발굴·운영하고 주민자치회 운영 정상화를 위해 노력하며 다양한 공동체 문제 해결에 적극적으로 대응할 수 있는 풀뿌리 주민자치회 실현에 최선을 다할 계획이다.

### 주민자치위원회 현황

('22.12월 기준)

(단위 : 명)

주민 자치회수	위원회 분포						
	계	교육계	언론계	정관계	경제계	문화예술계	기타
17	327	17	1	-	147	1	161

### 주민자치회 프로그램 운영현황

('22.12월 기준)

계	주민자치	문화여가	지역복지	주민편익	주민교육	사회진흥	기타
117	-	83	1	-	33	-	-

※ 1주민자치회당 평균 6.8개 프로그램 운영

### 3) 주민자치회 홈페이지 운영

- 주민자치회를 주민의 사이버공간으로 확대 활용하여 인터넷을 통한 상호 정보교환 및 적극적 참여로 주민자치회 활성화를 도모하고 운영
- 동별로 운영되던 주민자치회 홈페이지를 2018년부터 시 홈페이지 통합운영으로 변경하여 비용 절감·웹 콘텐츠 품질을 제고하고 주민들의 홈페이지 접근성 및 이용 만족도 향상 기대
- 부산광역시 주민자치회 통합 운영 홈페이지 : [www.busan.go.kr/jumin](http://www.busan.go.kr/jumin)

### 3. 단체협력

#### 가. 국민운동 전개

어려운 이웃과 더불어 살아가는 지역공동체 조성으로 나눔 문화 확산, 깨끗하고 살기 좋은 남구 만들기를 위해 생명·평화·공경 운동을 바탕으로 한 새마을운동 확산을 통해 구민의 삶의 질 향상을 위해 노력하였다.

특히, 코로나19 극복을 위하여 주민 주도의 생활방역체계를 구축하고 일상화된 생활방역으로 안전하고 쾌적한 청정 남구조성에 기여하였다.

새마을지도자남구협의회에서는 쾌적하고 아름다운 남구를 가꾸기 위해 계절별·테마별 환경정비를 실시하였고, 코로나19 극복을 위한 생활 속 거리두기 캠페인, 탄소중립 실천활동 캠페인을 전개했으며, 이웃사랑 실천운동으로 사랑의 쌀 나누기 사업과 집수리사업, 쪽방촌 지원 행복꾸러기 전달사업 등을 추진하였다.

남구 새마을부녀회에서는 사회복지시설 봉사활동, 독거노인 지원 및 어르신 삼계탕대접 활동, 한가위 선물꾸러미 나눔행사, 어려운 이웃을 위한 사랑의 김장 김치 나누기, 농촌봉사활동 등 적극적인 봉사활동에 앞장서 이웃공동체 활성화와 복지 사각지대 해소기반을 마련하였다.

새마을문고 남구지부에서는 남구 각 동행정복지센터별(17개동) 새마을문고 조직 구성을 완료하여 운영하고 있으며, 국민독서 경진대회 등 구민 독서문화 및 청소년 독서생활화 정착에 크게 기여하였다.

#### 1) 새마을운동 활성화

경제적 성장과 경기침체 현상 등으로 새마을정신의 퇴조와 함께 새마을지도자들의 사기저하, 코로나 19로 인한 대면활동 저조 등으로 국민운동의 퇴조현상이 나타나고 있으나 지도자들의 사기양양과 자질 향상을 위한 새마을지도자 국민교육 등을 통해 새마을지도자들의 사기향상 및 역량을 강화하고 있으며 젊은 지도자 영입을 위해 새마을대학생동아리사업을 추진하여 새마을운동 활성화를 위해 지속적인 노력을 하고 있다.

#### 2022 새마을지도자 사기양양 및 교육 실적

유공지도자 표창	지도자 교육	부산시 새마을지도자대회	전국 새마을지도자대회	새마을단체 지원
1회 9명	7회 40명	1회 150명	1회 28명	52개 단체 138,311천원

## 2) 환경정비 운동

날로 심각해지는 환경문제에 대처하기 위하여 자연환경 정화활동과 연계한 환경정비의 날 운영을 지속적으로 실시하여 글로벌 도시 부산 남구에 걸맞은 품격있고 쾌적한 도시환경 조성에 기여하는 한편, 새마을 자율방역단을 구성하여 관내 불결지에 집중적으로 방역을 실시하여 전염병 없는 환경조성에 앞장서고 있다. 또한 기동순찰반 클린남구 기동365를 운영, 쾌적하고 살기 좋은 도시환경 조성을 위해 노력하고 있다.

### 2022년 환경정비 실적

범주민 도시 대청결활동 전개	수목·초화 식재	소규모 도시환경정비
6회 / 1,000여명 참여	약 수목 60,000주, 초화 80,000본 식재	갈맷길 3-1 구간 안내판 제작

## 3) 민간사회안전망 운동

새마을 지도자 단체는 어려운 이웃, 장애인 복지시설, 홀로 노인을 대상으로 각종 봉사활동을 펼쳐 사회전체에 더불어 살아가는 사회 만들기 등 민간사회안전망 운동을 확산시키고 선진 시민 의식 함양에 기여하였다.

### 2021년 민간사회안전망운동 실적

취약계층 및 홀로어르신 한가위 맞이 밑반찬 나누기	어려운 이웃 김장김치담가주기	홀로어르신 삼계탕 대접
1회 / 200세대	350세대 / 1,000포기	1회 400그릇

## 4) 자원봉사 활성화

어려운 이웃을 돕던 호혜적 자원봉사에서 현대사회에서는 더 큰 의미를 내포하고 있는 개념으로 확장되어 지역사회의 발전과 변화를 위하여 서로 협력하며 공동체 의식을 가질 수 있도록 더불어 사는 세상을 만드는 자원봉사에 대한 사회적 필요성이 확장됨에 따라 우리 구는 남구자원봉사센터와 협력하여 주민 누구나 쉽고 다양한 형태의 봉사활동을 실천할 수 있도록 홍보와 봉사자 관리에 앞장서고 있다.

남구자원봉사센터에서는 다양한 자원봉사 프로그램을 개발하고 집수리, 캘리그라피 봉사단, 남구정리도깨비, 구호 등 189여개의 봉사단을 운영하고 있으며, 2022년 한 해 동안 69,166명의 자원봉사자가 여러 분야에서 이웃들에게 나눔과 배려를 실천하였다.

또한 구청, 자원봉사센터, 지역사회복지관 등 민관이 협력하여 취약계층에게 무료로 중식 제공 및 의료봉사 등 나눔 실천에 앞장서고 있다.

### 2022 자원봉사활동 활성화 실적

(2022.12.31.기준)

자원봉사 참여인원 수	자원봉사 수요처 수	자원봉사 단체 수	취약계층 위한 무료중식제공
69,166	57	189	14회 / 6,540여명

## 나. 직원복지

### 1) 맞춤형 복지제도 운영

남구 공무원 맞춤형 복지제도는 2007년부터 시행하여 직원들은 개별적으로 부여된 복지점수 범위 내에서 선호와 필요에 따라 복지수요를 효과적으로 사용할 수 있도록 하였다. 또한, 공무 수행 중 발생할 수 있는 사고 등에 대해 보험혜택을 받을 수 있도록 의무적으로 공무원단체보장 보험에 가입하여 직원의 복지만족도 향상과 행정의 생산성을 높이는 결과를 가져왔다.

### 적용대상 구성 현황

(단위 : 명)

계	공무원	구의원	청원경찰	공무직근로자	비고
1,253	1,090	13	8	142	

### 복지포인트 배정 및 보험가입 현황

구 분	복지포인트 배정		의무적 보험가입		비 고
	인원(명)	배정액(천원)	인원(명)	가입액(천원)	
계	1,253	1,589,583	1,253	213,867	1인당 평균배정액 (1,439천원)

## 2) 직원취미클럽 운영

직원취미클럽은 1989년부터 구성, 운영하고 있으며 직장생활의 긍지와 보람을 가지며, 여가를 건전하게 선용하고 동료 간 친목도모와 체력증진으로 보다 화합된 직장분위기를 조성하기 위하여 11개 클럽 307명으로 구성·운영하고 있다.

취미클럽 구성현황

클럽명	회원수(명)	구성시기	클럽명	회원수(명)	구성시기
축구	31	1989. 3월	배드민턴	27	2010. 1월
등산	16	1991.12월	낚시	20	1989.11월
마라톤	21	2001.11월	볼링	43	2005. 3월
테니스	8	1980. 5월	통기타	12	2010. 1월
문화유적답사	44	2002. 4월	야구	20	2020. 1월
풋살	65	2018. 1월			

## 3) 직원 사기진작을 위한 복지시책 추진 현황

사업명	이용대상	운영내용	추진실적	비고
하계휴양시설 이용 지원	전 직원 및 가족	콘도 등 숙박시설 이용 후 1인당 100,000원 개인별 현금지급	191명 (18,992천원)	
출산축하금 지원	자녀 출산 직원	출산 자녀 1인당 250천원 맞춤형복지제도 포인트 지급	28명 7,000천원	
출산예정직원 편의용품 지급	출산 예정 직원	전자파 차단용품, 튜브크림세트, 바디필로우 중 택 1 지급	12명 750천원	

## 제2절

## 재무행정

## 1. 회계관리

회계 관리는 정부나 지방자치단체가 행정활동과 공공의 욕구를 충족시키기 위하여 취득한 재화를 합리적으로 관리·사용하는데 필요한 경제 활동의 한 분야로서 경제작용 절차라 할 수 있으며, 회계 작용은 자금운용, 계약과 지출, 물품관리 및 단위 회계연도의 결산으로 나누어 진다.

우리 구의 회계 기본 단위로는 주민의 공공복지 증진을 위하여 운영되는 일반회계와 특수 목적을 수행하기 위해 운영되는 특별회계(의료급여기금, 주차장, 지하수관리, 주거환경개선사업, 도시계획시설, 공공체육시설특별회계), 기금(사회복지, 식품진흥, 재난관리, 옥외광고정비)으로 운영하고 있으며 회계업무의 기본방향을 신속·투명·정확한 회계업무처리에 두고 효율적이고 건전한 재정을 운영하기 위해 노력하고 있다.

## 가. 2022 세입·세출 총결산

결산이란 매 회계연도 종료 후 당해 연도의 결산과 그 집행실적을 대비·검토하는 확정적 계수로서 세입과 지출을 마감하는 것이다.

그리고 세입과 지출에 대한 실제적 총 실적과 세출 예산집행에 있어서 부당하거나 위법한 집행 행위가 없이 예산목적에 적합하게 실효를 거두었는지의 여부를 조사하여 재정계획의 중요한 자료를 얻고자 하는데 그 의의가 있다. 결산은 회계연도 종료, 출납폐쇄, 세입·세출 출납사무완결, 재무보고서 작성, 세입·세출결산서 및 부속서류 작성, 자치단체장에게 보고, 결산검사, 결산 의회승인 순서로 진행된다.

## 2022 세입결산 총괄

(단위 : 원)

구 분	예산액 (가)	전년도이월액 (나)	예산현액 (다)=(가)+(나)	징수결정액 (라)	실제수납액 (마)	불납결손액 (바)	미수납액 (사)=(라)-(마)-(바)
합 계	727,750,169,000	57,110,317,570	784,860,486,570	808,555,275,356	788,525,034,626	4,072,107,700	15,958,133,030
일 반 회 계	712,522,790,000	53,859,959,560	766,382,749,560	786,267,738,240	771,243,765,500	2,905,573,120	12,118,399,620
지 방 세 수 입	92,032,533,000		92,032,533,000	97,518,678,840	95,268,470,670	367,071,440	1,883,136,730
보 통 세	91,382,533,000		91,382,533,000	95,895,768,490	94,645,781,330	2,595,260	1,247,391,900
지 난 년 도 수 입	650,000,000		650,000,000	1,622,910,350	622,689,340	364,476,180	635,744,830
세 외 수 입	21,389,662,000		21,389,662,000	36,011,772,820	23,238,008,250	2,538,501,680	10,235,262,890
경상적세외수입	14,894,322,000		14,894,322,000	16,565,161,660	16,547,608,720		17,552,940
임시적세외수입	5,191,344,000		5,191,344,000	15,514,486,160	5,330,458,140	2,538,501,680	7,645,526,340
지방행정제재·부과금	1,303,996,000		1,303,996,000	3,932,125,000	1,359,941,390		2,572,183,610
지 방 교 부 세	41,072,140,000		41,072,140,000	41,072,140,850	41,072,140,850		
지 방 교 부 세	41,072,140,000		41,072,140,000	41,072,140,850	41,072,140,850		
조 정 교 부 금 등	77,107,995,000		77,107,995,000	77,107,995,000	77,107,995,000		
자치규조정교부금등	77,107,995,000		77,107,995,000	77,107,995,000	77,107,995,000		
보 조 금	377,637,456,000		377,637,456,000	377,339,841,430	377,339,841,430		
국 고 보 조 금 등	278,452,088,000		278,452,088,000	278,212,686,890	278,212,686,890		
시·도비보조금등	99,185,368,000		99,185,368,000	99,127,154,540	99,127,154,540		
보 전 수 입 등 및 내 부 거 래	103,283,004,000	53,859,959,560	157,142,963,560	157,217,309,300	157,217,309,300		
보 전 수 입 등	102,790,281,000	53,859,959,560	156,650,240,560	156,724,586,300	156,724,586,300		
내 부 거 래	492,723,000		492,723,000	492,723,000	492,723,000		
특 별 회 계	15,227,379,000	3,250,358,010	18,477,737,010	22,287,537,116	17,281,269,126	1,166,534,580	3,839,733,410
기 타 특 별 회 계	15,227,379,000	3,250,358,010	18,477,737,010	22,287,537,116	17,281,269,126	1,166,534,580	3,839,733,410
공 공 체 육 시 설	6,348,823,000	1,404,054,710	7,752,877,710	7,323,953,750	7,323,953,750		
주 차 장	6,248,962,000	1,846,303,300	8,095,265,300	10,600,385,390	7,367,981,250	97,432,940	3,134,971,200
의 료 급 여 기 금	774,121,000		774,121,000	2,508,038,040	790,224,460	1,068,902,260	648,911,320
지 하 수 관 리	1,140,085,000		1,140,085,000	1,118,188,956	1,107,237,776	199,380	10,751,800
도 시 계 획 시 설	254,816,000		254,816,000	254,015,180	254,015,180		
주거환경개선사업	460,572,000		460,572,000	482,955,800	437,856,710		45,099,090

## 2022 세출결산 총괄

(단위 : 원)

구 분		예산현액 ㉑	지출액 ㉒	다음연도 이월액 ㉓	보조금 반납금 ㉔	집행잔액 ㉑-㉒-㉓-㉔
합 계		784,860,486,570	600,530,652,910	74,026,234,880	9,230,254,210	101,073,344,570
일 반 회 계		766,382,749,560	591,653,621,060	70,800,707,740	8,386,978,450	95,541,442,310
일	반 공 공 행 정	30,216,118,010	17,805,660,680	11,364,696,780	7,357,020	1,038,403,530
공	공 질 서 및 안 전	7,639,151,170	4,277,378,580	1,974,911,230	17,296,300	1,369,565,060
교	육	6,961,078,000	6,582,822,300		146,000	378,109,700
문	화 및 관 광	37,224,801,970	13,097,881,420	23,812,052,050	41,275,490	273,593,010
환	경	22,907,238,060	20,436,805,080	1,700,309,500	300,588,300	469,535,180
사	회 복 지	389,920,506,140	375,323,679,040	7,659,217,340	5,625,575,040	1,312,034,720
보	건	22,529,258,360	19,839,105,320	1,340,898,210	988,744,930	360,509,900
농	림 해 양 수 산	4,809,264,000	4,242,638,660	300,000,000	97,427,580	169,197,760
산	업·중소기업및에너지	7,555,392,310	6,042,457,670	325,841,280	716,823,880	470,269,480
교	통 및 물 류	32,491,882,430	19,135,445,520	11,607,697,390	111,464,770	1,637,274,750
국	토 및 지 역 개 발	22,380,258,110	9,051,403,410	10,715,083,960	394,381,530	2,219,389,210
예	비 비	83,802,243,000				83,802,243,000
기	타	97,945,558,000	95,818,343,380		85,897,610	2,041,317,010
특 별 회 계		18,477,737,010	8,877,031,850	3,225,527,140	843,275,760	531,902,260
기 타 특 별 회 계		18,477,737,010	8,877,031,850	3,225,527,140	843,275,760	531,902,260
공	공 체 육 시 설	7,752,877,710	5,166,782,050	1,279,414,000	14,033,110	1,292,648,550
주	차 장	8,095,265,300	2,793,347,280	1,946,113,140	807,292,320	2,548,512,560
의	료 급 여 기 금	774,121,000	731,271,840		21,950,330	20,898,830
지	하 수 관 리	1,140,085,000	38,500,040			1,101,584,960
도	시 계 획 시 설	254,816,000				254,816,000
주	거 환경 개 선 사업	460,572,000	147,130,640			313,441,360

제2부

분야별  
성과

## 2022 세입·세출 결산상 잉여금 처리상황

(단위 : 원)

구 분	결산상 잉여금	다음연도 이월액				보조금 실제 반납금	순세계 잉여금
		계	명시이월	사고이월	계속비이월		
합 계	187,994,381,716	74,026,234,880	22,113,914,480	7,735,875,360	44,176,445,040	9,253,333,600	104,714,813,236
일 반 회 계	179,590,144,440	70,800,707,740	18,888,387,340	7,735,875,360	44,176,445,040	8,410,057,840	100,379,378,860
특 별 회 계	8,404,237,276	3,225,527,140	3,225,527,140			843,275,760	4,335,434,376
기 타 특 별 회 계	8,404,237,276	3,225,527,140	3,225,527,140			843,275,760	4,335,434,376
공 공 체 육 시 설	2,157,171,700	1,279,414,000	1,279,414,000			14,033,110	863,724,590
주 차 장	4,574,633,970	1,946,113,140	1,946,113,140			807,292,320	1,821,228,510
의 료 급 여 기 금	58,952,620					21,950,330	37,002,290
지 하 수 관 리	1,068,737,736						1,068,737,736
도 시 계 획 시 설	254,015,180						254,015,180
주거환경 개선사업	290,726,070						290,726,070

## 나. 물품관리

물품의 효율적 관리를 위하여 물품의 취득, 사용, 처분 등 일련의 과정 중 어느 하나라도 소홀히 할 수 없으며, 예산의 절약과 자원의 효율적 운용 측면에서도 매우 중요한 분야이다.

## 1) 물품의 수급관리

물품의 수급관리 목적은 물품의 취득, 사용, 처분의 계획적 집행으로 물자·예산 절감을 도모하고 계획에 의한 수급통제 및 회계연도 말의 수급실적을 파악하는 것이다. 물품 수급관리 대상은 다량 보유 고가물품 및 통일적 관리나 중점 통제가 요청되는 물품으로 지방자치단체장이 정하는 정수 품목이 있다.

## 2022 물품수급 관리실적

(단위 : 점/천원)

구 분	취 득		처 분		2022.12.31. 보 유 현 황
	구 매	관리전환 기타	매 각	관리전환 기타	
정수물품	68	43	18	27	816
	337,244	325,072	49,313	141,249	6,232,700

## 2) 물품관리사무의 전산화

물품에 전파식별표지를 부착하여 취득·이동·처분 등 이력을 관리하는 「전자태그(RFID) 물품관리시스템」이 2009년에 도입됨에 따라 체계적으로 물품관리가 됨으로써 물품관리의 정확성, 효율성, 투명성 향상에 기여하고 있다.

### 다. 계약업무

계약업무라 함은 지방자치단체가 계약당사자의 일방이 되어 상대방인 사인(私人)과 공사, 제조, 구매, 용역 등의 계약을 체결함으로써 지방자치단체의 제반 수요를 충족시킴과 동시에 사법상 효과 발생을 목적으로 하는 행위를 말한다. 2014년 2월 구축된 계약정보공개시스템으로 계약의 전 과정 공개화로 계약의 투명성을 높이고 있다.

#### 2022 계약실적

(단위 : 건/백만원)

구 분	계	공 사	용 역	물 품
계	2,020/61,638	278/30,480	439/7,808	1,303/23,350
경쟁입찰	51/24,543	32/21,479	7/1,565	12/1,499
견적입찰	128/8,769	86/6,729	22/1,155	20/885
수의계약	1,063/12,227	160/2,272	410/5,088	493/4,867
조달의뢰	778/16,099	-	-	778/16,099

### 라. 재무회계(복식부기)결산

발생주의 복식부기 회계제도는 지방재정상태의 변동내역과 운영성적을 일반회계원칙에 따라 회계처리하고 재무보고서를 작성, 공개하여 이해관계자가 필요로 하는 재무정보를 제공하는 제도로 지방 재정운영에 대한 효율성과 자원사용에 대한 책임성 강화 요구에 부응하기 위한 재정(회계)개혁의 일환으로 도입되었다. 발생주의 회계원리에 따라 자산·부채·수익·비용 등을 기록·보고하는 재무회계 결산서(재무보고서)는 재무회계 결산 및 분석결과가 종합 반영된 재무보고서로 결산총평, 재무제표, 필수보충정보, 부속명세서로 구성되어 있다. 재무제표는 재무보고서의 가장 핵심적인 내용으로 재정상태보고서, 재정운영보고서, 순자산 변동보고서로 구성되어 있으며 일반회계, 기타특별회계, 기금회계에 대하여 회계별로 통합하여 재무제표를 작성하였다.

### 1) 재정상태

재정상태보고서는 자산, 부채, 순자산으로 구성되어 있으며 총 자산은 1,091,980,139천원이고, 총 부채는 20,642,790천원으로 총 자산에서 총 부채를 차감한 순자산 규모는 1,071,337,349천원이다.

### 2) 재정운영

재정운영보고서는 회계연도 동안의 재정운영 결과인 수익과 비용의 내역을 일정기준에 따라 체계적으로 표시하는 재무제표로 수익과 비용으로 구성되어 있으며, 총수익은 620,431,850천원이고 총비용은 573,046,283천원으로 총수익에서 총비용을 차감한 운영차액은 47,385,567천원이다.

## 2. 재산관리

### 가. 공유재산

공유재산이라 함은 지방자치단체의 부담이나 기부채납 또는 법령이나 조례의 규정에 의하여 지방자치단체의 소유로 된 재산을 말한다. 재산의 종류에는 용도에 따라 행정재산(공용재산, 공공용재산, 기업용재산, 보존용재산)과 일반재산으로 나눌 수 있다.

2022 공유재산 현황

(단위 : m<sup>2</sup>, 천원)

구 분	토 지 현 황			건 물 현 황		
	필지수	면적	금액	동수	면적	금액
계	4,088	1,323,134	435,459,392	143	95,405	121,710,520
행정재산	3,341	1,288,275	419,317,116	142	95,339	121,688,056
일반재산	747	34,859	16,142,276	1	66	22,464

### 나. 공유재산 변상금 부과

공유재산을 무단점유 또는 사용하여 수익을 얻고 있는 자에 대해 일정 요율의 변상금을 부과하여 구 세외수입으로 징수하고 있으며 금액이 100만원 초과인 경우 납부대상자의 신청으로 분할납부가 가능하다.

## 2022 공유재산 변상금 부과 현황

(단위 : m<sup>2</sup>, 천원)

구 분	건 수	면적	금 액
공유재산	37	566.6	15,209

## 다. 공유재산의 전산 관리

서울행정시스템(공유재산)을 이용하여 공유재산을 전산관리하고 있으며 세외수입정보시스템을 활용하여 공유재산 무단점유자에 대하여 수납번호, 점유재산, 면적, 전년도 부과금액, 공시지가, 주소, 성명 등의 기본 자료를 입력, 파일로 작성하여 관리하고 있다. 또한 공유재산 변상금의 부과 및 체납자 관리, 기간별 수납변상금, 재산면적의 합산·통계 등 모든 자료를 전산으로 관리하고 있어 업무효율을 극대화하고 있다.

제2부

분야별 성과

## 3. 청사관리

우리 구 청사는 IBS(Intelligent Building System) 연계 구축을 통한 각종 행정서비스를 제공하고 있으며, 구민공원 조성으로 구민들에게 쾌적한 휴식공간을 제공함으로써 구민건강 및 이용자의 생활편의 증진에 크게 기여하고 있다.

- 1995. 03. 남·수영구 분구(21센추리 오피스텔 임대 사용)
- 1998. 04. 부경대 못골캠퍼스 부지 새청사 건립부지 확정
- 1999. 10. 18. 임시청사 건립
- 2005. 06. 17. 신청사 착공
- 2007. 12. 04. 신청사 준공

## 가. 청사 현황

소 재 지	부지면적	건 물 현 황
부산 남구 못골로 19(대연동)	16,375m <sup>2</sup>	<ul style="list-style-type: none"> <li>• 규 모 : 지하2층 지상7층 철골철근콘크리트, 아트리움구조</li> <li>• 연면적 : 22,539.74m<sup>2</sup></li> <li>• 용 도 : 공공업무 시설</li> <li>• 주차장 : 총 276면</li> </ul>

## 나. 청사 배치도

## [ 구 본청동 ]

층별	배 치 사 항
7층	안전도시국장실, 안전총괄과, 건설과, 건축과, 재난종합상황실, 재개발상황실, 도로보수원대기실, 산불진화대기실, 공무원노조사무실
6층	부구청장실, 복지교육국장실, 기획감사실, 문화미디어과, 일자리경제과, 도시디자인과, 공원녹지과, 복지정책과, 여성아동과, 생활보장과, 구정홍보실, 남구신문편집실, 소회의실, 구정자료실, 구정발전기획 및 통계실, 무료법률상담실
5층	행정자치국장실, 일자리환경국장실, 재무과, 미래성장담당관, 행정지원과, 관광체육과, 주민복지과, 공무원노조남구지부, 대회의실, 소회의실, 정보화교육장, 남구평생학습센터
4층	평생교육과, 교통관리과, 교통정책과, 통신센터(교환실, 방송실, 팩스실), 전산실, 향토예비군 기동대
3층	세무1과, 세무2과, 환경위생과, 자원순환과, 도시관리과, 특별사법경찰관리조사실
2층	구청장실, 민원여권과, 토지정보과, 취업정보센터, 무인민원발급실(남구 스마트도서관)
1층	중앙관제실, 대강당(웨딩홀), 폐백실, 신부대기실, 식당, 북카페, 수유실, 당직실(기사대기실)
지하1층	주차장, 부서창고
지하2층	주차장, 기계실

## [ 의회동 ]

층별	배 치 사 항
4층	의원실
3층	운영위원장실, 기획행정위원장실, 경제복지도시위원장실, 예산결산특별위원장실, 윤리특별위원장실, 제1회의실, 제2회의실,
2층	의장실, 부의장실, 본회의장
1층	의회사무국장실, 전문위원실, 의회사무국, 정책지원관실, 소회의실, 부산은행, 미화원대기실, 의정자료실

## 다. 차량관리

우리 구가 보유하고 있는 관용차량은 총 107대로서 소관 부서별 관리하고 있는 차량은 아래와 같으며, 에너지 절감 및 관리 운행에 철저를 기하고 있다.

차량보유 현황

(단위 : 대)

차 종 \ 사용부서		계	구 본 청			보건소	도서관	동	의회
			소 계	재무과	기타부서				
계		107	58	10	48	9	2	35	3
승용 (43)	대형	2	1	1	-	-	-	-	1
	중형	1	1	1	-	-	-	-	-
	소형	2	-	-	-	2	-	-	-
	경형	10	6	-	6	2	1	1	-
	다목적	6	6	1	5	-	-	-	-
	전기차	22	5	2	3	-	-	17	-
승합 (11)	대형	1	1	1	-	-	-	-	-
	중형	3	2	1	1	-	-	-	1
	소형	6	4	1	3	1	-	-	1
	경형	1	1	1	-	-	-	-	-
화물 (37)	대형	1	1	-	1	-	-	-	-
	중형	2	2	-	2	-	-	-	-
	소형	32	12	1	11	2	1	17	-
	집형	2	2	-	2	-	-	-	-
특 수(16)	16	14	-	14	2	-	-	-	

제2부

분야별  
성과

## 라. 남구청 대강당

남구청 1층에 있는 대강당은 문화·예술을 포함한 다양한 행사를 통해 구민의 구정참여 확대에 기여하고 있다. 마이크, 조명시설 등 부대시설을 함께 제공하고 있으며, 특히 편리한 교통과 쾌적한 시설로 많은 구민이 이용하는 시설물로 자리매김하였다.

구 분	규 모	부대시설	사 용 료	사용방법	비고
남구청 대강당	433.16㎡	• 좌석 200석 • 마이크, 조명시설 등	100,000원/2시간	유선 또는 방문	

## 4. 행정정보통신관리

2007년 신청사 개청 이래 청사내 행정정보통신 시스템의 고도화를 위하여 인터넷(IP) 기반 교환기 및 전화기 설치, 청내 회의실 전자 현수막 설치, 청사 전자게시판(LCD), 휴대폰문자 전송시스템, 구청안내 전화연결음 서비스, 부산정보고속도로 등을 운영하고 있으며, 이를 이용한 대주민 구청 홍보 및 공익정보 제공, 직원 정서 함양을 위한 음악방송 등을 통하여 민원 서비스 향상을 위한 사무환경 개선에 노력을 하고 있다.

2012년부터 행정복지센터에 민원인 전용 모사전송기(FAX) 설치 운용, 공공와이파이 설치로 무선인터넷 무료사용, 정보통신공사 사용전검사 등의 민원사무의 완벽한 추진을 통하여 주민편의 도모와 신뢰받는 구청이미지를 제고하고 있다.

또한 2021년에 구청사 스마트 홍보 게시판 설치로 고시·공고 행정업무의 디지털 전환을 통해 구청홍보와 정부시책을 알기 쉽게 전달하여 구민과 소통하는 구청을 구현 하였으며 무인 주차 관제시스템을 구축하여 비대면 정산으로 인한 민원불편 해소와 출차 대기시간 단축으로 방문객의 편의제공에 힘쓰고 있다.

### 가. 정보통신시설

#### 1) 행정통신

행정업무 수행에 필수 정보통신기기로서 인터넷(IP)기반의 행정통신망 구축 및 단말기 보급을 통해 고품질 음성 통화 및 전자팩스 운용 등 다양한 부가서비스를 제공하여 직원들의 근무환경 개선에 기여한다.

#### 전화시설 현황

(단위 : 회선)

구 분	계	구청	행정복지 센터	보건소	도서관	의회	기 타
합 계	1,558	909	367	171	34	36	41
일반전화	40	19	18	-	2	1	-
행정전화	1,518	890	349	171	32	35	41

## 2) 모사전송기(FAX)

각종 민원사무의 즉시 처리 및 팩스민원서비스 등의 대민행정서비스 품질 향상에 기여한다.

### FAX 시설 현황

(단위 : 대)

계	실·과	동	보건소	도서관	기 타
80	41	32	3	2	2

## 3) 무선시설

자연재해, 재난, 중대한 비상사태 등으로 인하여 일반통신망 장애시 원활한 현장업무 수행, 대민서비스 지원 및 비상연락체계를 유지하기 위하여 무선시설을 확보하고 있다.

### 무선시설 현황

(단위 : 대)

구 분	계	산화경비용				재난대비비용	
		기지	중계	휴대	차량	위성전화기	무전기
합 계	42	1	1	24	4	2	10
실·과	42	1	1	24	4	2	10

## 나. 방송/영상시설

### 1) 동보방송장비

동보방송장비는 구정 안내·홍보방송을 통한 대민안내 서비스 제공 및 재난 등 상황발생 시 긴급안내방송을 신속, 정확하게 송출하기 위해서 운영한다.

### 동보방송장비 현황

(단위 : 대)

구 분	계	비 고
동보기	1	구청 1
단말기	21	행정복지센터 17, 보건소 1, 도서관 1, 기타 2

## 2) 회의/행사용 방송장비

각종 행사, 안내방송, 긴급재난방송, 주민자치프로그램 등에 필수 장비인 방송음향장비를 활용하여 구정업무의 원활한 수행 및 민원인의 편의 제공에 기여하고 있다.

### 방송장비 현황

(단위 : 대)

구 분	계	비 고
구 청	11	전관방송, 대강당, 대회의실, 재난상황실, 전산교육장, 행사지원 5, 1층 민원실
의 회	4	의회본회의장, 의회1·2회의실, 의회대회의실
행정복지센터	17	회의실(옥외방송용)
보건소	1	전관방송
도서관	1	전관방송
기 타	1	시설관리사업소(전관방송)

## 3) 영상홍보시설

청사 내·외에 설치된 영상홍보시설을 활용하여 문자정보(뉴스, 시사), 홍보용 동영상 등의 이미지를 송출하여 민원인 및 방문객에게 영상·사진·문자 등 다양한 형태로 구정홍보와 유익한 정보를 제공한다.

### 영상 홍보시설 현황

(단위 : 대)

구 분	구청	기 타
영상홍보시설	9	E/V내 5, 2층홀 1, 3층홀 1, 1층당직실 입구 1, 기타 1

## 4) 스마트 홍보 게시판

구청 광장 및 의회 입구에 설치된 스마트 홍보게시판을 활용하여 고시·광고 행정업무의 디지털 전환 및 구정홍보와 정부시책을 알기 쉽게 전달, 문자정보(뉴스, 시사), 홍보용 동영상 등의 이미지를 송출하여 민원인 및 방문객에게 영상·사진·문자 등 다양한 형태로 유익한 정보를 제공한다.

### 스마트 홍보 게시판 현황

(단위 : 대)

구 분	구청	기 타
스마트 홍보게시판	2	구청광장 1, 의회 입구 1

## 5) CATV시설

각종 방송채널(YTN 등) 시청, 국내·외 주요정보 습득, 각종 훈련 및 상황근무 시 실시간 정보수집 등에 유익한 정보를 제공한다.

## 케이블TV시설 현황

(단위 : 대)

구 분	계	실·과	기 타
CATV	47	38	민원홀 및 재난상황실 등 9

## 6) 폐쇄회로TV(CCTV)

청사방범 시설물 관리 및 청내 주요회의실 중계 등을 위해 폐쇄회로TV(CCTV)를 설치하여 운용하고 있으며, 이를 통해 범죄예방, 사고 수습, 정보공유 등의 효과를 거두고 있다.

## 폐쇄회로TV 현황

(단위 : 대)

구 분	계	실·과	기 타
CCTV	65	65	시설관리 38, 주차관리 27

## 다. 정보통신 민원사무처리

정보통신공사법 제36조 및 동법 시행령 제35조, 제36조에 의거 연면적 150㎡(45평형) 초과하는 건축물에 설치되는 정보통신공사에 대한 법령 및 기술기준 준수여부를 검토하여 민원인 및 건축부서에 통보하며, 착공전 설계도면을 사전 검토하여 부실설계에 따른 재시공사례 방지를 통한 지역 정보통신 인프라 개선에 일조하고 있다.

## 정보통신 민원사무처리 현황

(단위 : 건)

총계	착공전설계도 확인			사용전검사			사용전검사수수료
	소계	적합	부적합 (보완)	소계	합격	불합격	
175	131	127	4	44	44	0	1,190천원

## 라. 공공와이파이(WiFi) 구축 및 운용

서민·소외계층의 무선 인터넷 사용격차 해소 및 지역주민의 통신비 부담 경감을 위해 남구 관내 공공와이파이 설치를 2012년부터 부산시와 공동으로 구축을 시작하였으며, 2022년 현재 관내 주요행정기관, 복지기관 및 버스정류소 등 130개소에 설치 완료되어 운영 하고 있으며 확대 구축 사업을 통해 11개소 추가 설치 중이며 2023년에는 141개소 운영 예정에 있다. 사업비는 전액 국·시비, 통신사업자 부담으로 구축되었으며 모든 구민에게 무상으로 와이파이 서비스가 제공된다.

### 공공 와이파이 구축현황

구 축 장 소		
남구청 민원실	용호4동 행정복지센터	국도예술관
대연1동 행정복지센터	용당동 행정복지센터	남구 도서관
남구드림스타트센터	남구 보건소	부산시립박물관
대연3동 행정복지센터	대한상공회의소 부산인력개발원 A동	대동골문화센터
대연4동 행정복지센터	대한상공회의소 부산인력개발원 B동	남구체육센터
대연5동 행정복지센터	교통관리공단	부산문화회관
대연6동 행정복지센터	남부운전면허시험장 민원실	못골역
문현1동 행정복지센터	남부운전면허시험장 교육장	남구청 북카페
문현2동 행정복지센터	남구 종합사회복지관	이기대도시자연공원
문현3동 행정복지센터	남구 장애인복지관	이기대해안공원
문현4동 행정복지센터	남구 노인복지관	NH농협은행 문현동지점
감만1동 행정복지센터	나사함발달장애복지관	농협 석포지점
감만2동 행정복지센터	감만사회복지관	롯데리아(부산경성대)
우암동 행정복지센터	용호종합사회복지관	롯데리아(부산문현)
용호1동 현장민원실	소화영아재활원	롯데리아(부산대연)
용호1동 행정복지센터	새빛 기독교보육원	카페모마
용호2동 행정복지센터	지계골복지관	카페베네 부산경성대점
용호3동 행정복지센터	(주)용호시장	하이마트대연
(버스정류장)남광시장1	(버스정류장)우암2동새마을금고	(버스정류장)문전교차로
(버스정류장)남부중앙새마을금고	(버스정류장)우암뉴서울아파트	(버스정류장)문현3동주민센터
(버스정류장)대연고개	(버스정류장)우암자유아파트2	(버스정류장)석포초등학교
(버스정류장)동명대학교 정문	(버스정류장)우암초등학교1	(버스정류장)경성대부경대역
(버스정류장)동천초등학교	(버스정류장)우암초등학교2	(버스정류장)남부운전면허시험장
(버스정류장)못골시장	일제강제동원 역사관	(버스정류장)유엔평화공원

구 축 장 소		
(버스정류장)문현교차로1	(버스정류장)장백아파트	(버스정류장)씨티버스
(버스정류장)문현교차로5	(버스정류장)청구아파트	(버스정류장)경동메르빌
부경대거리	(버스정류장)한신문화타운	(버스정류장)대연고개
(버스정류장)부산외대우암동캠퍼스	(버스정류장)신원아파트	(버스정류장)대우APT
(버스정류장)성모병원·대남초등학교 입구	(버스정류장)문현교차로	(버스정류장)도로교통공단
(버스정류장)시립박물관	(버스정류장)대연동부산은행	(버스정류장)동명대학교_후문
(버스정류장)시립박물관	(버스정류장)대연파크푸르지오 (석포초등학교방면)	(버스정류장)시립박물관_부산문화회관
(버스정류장)용호사거리	(버스정류장)남구청후문	(버스정류장)동부산변전소
UN기념공원	용호3동 마을건강센터	우암동 마을건강센터
청년창조발전소	남구실내빙상장	꿈터장애인주간보호센터
용호별빛공원	용호3동 행정복지센터 3층(쌈지도서관)	못골골목시장
대연시장	감만시장	용호골목시장
남광시장	용호삼성시장	성프란치스코의집
솔라피대주간보호센터	(버스정류장)감만동1(감만시장)(7089)	(버스정류장)감만창의문화촌(7085)
(버스정류장)대연SK뷰아파트(7029)	(버스정류장)문현초등학교(7185)	(버스정류장)문현현대APT(7186)
(버스정류장)우암자유아파트(7084)	(버스정류장)지계골역(7052)	(버스정류장)한양아파트(7184)
(버스정류장)대연동제일은행(7016)	(버스정류장)도로교통공단(7125)	백운포 체육공원 관리실
신선대 유원지	(버스정류장)용당동(7193)	용호만유람선터미널
이기대 공원(입구)	평화공원(외각)	해파랑길 관광안내소(실내)
부경대 일원(스마트폴)		
총 개소수 130개소		

## 마. 기타 정보통신장비

녹취시스템, 민원전화안내멘트시스템, 무인주차관제시스템, 스마트 홍보 게시판, 영상중계시스템, 문자서비스 시스템, 무정전전원장치 등의 첨단 정보통신시스템을 설치·운영하여, 사무환경 개선 및 인프라 고도화를 통한 업무의 효율성을 높이고 구정홍보 및 민원인의 편의를 제공하고 있다.

현재 운영 중인 부산광역시 자가망을 기반으로 음성, 데이터 및 화상정보를 결합한 다양한 부가서비스를 주민들에게 제공하기 위해 부단한 노력을 할 것이며, 기술혁신 및 행정업무에 접목 가능한 시책사업을 계속해서 발굴, 추진해 나갈 계획이다.

## 제3절

## 세무행정

## 1. 세정일반

## 가. 지방세 개요

지방세는 지방자치단체가 재정수요에 충당하기 위하여 필요한 재원을 법률의 규정에 의하여 주민으로부터 특별한 개별적 보상 없이 강제적으로 징수하는 재화이며, 헌법 제38조 「모든 국민은 법률이 정하는 바에 의하여 납세의 의무를 진다」 및 제59조에서 「조세의 종목과 세율은 법률로 정한다.」 라고 명시되어 헌법상 납세의무를 규정함과 동시에 법률에 의하여 납세의무를 이행하도록 하는 조세법률주의를 채택하고 있다.

이에 근거하여 지방세기본법, 지방세징수법, 지방세법, 지방세특례제한법 및 지방자치단체의 조례가 정하는 바에 따라 세금을 납부하게 되며, 지방세의 종류로는 광역시세인 취득세, 레저세, 담배소비세, 자동차세, 지역자원시설세, 지방교육세, 주민세(개인분), 지방소득세, 지방소비세의 9개 세목이 있으며 자치구세는 재산세, 등록면허세, 주민세(사업소분, 종업원분)외에 한시적으로 지방소비세를 포함하여 4개 세목으로 되어 있다.

## 나. 지방세 부과징수 현황

국민복지를 증진하고 행정시책을 원활히 수행하기 위해서는 세입의 뒷받침이 수반되어야 하며, 그동안의 세입 신장률과 2022년도 지방세 부과징수 현황은 다음과 같다.

남구 개청 이후 1978년 지방세 수입이 6,657백만원이었던 것이 1979년 토지등급의 대폭적인 조정과 부동산 경기의 호황에 따른 유통과세 분야의 증수 및 지방세법의 세율체계 대폭 인상 조정으로 1996년까지 연평균 16.6%의 세입 신장률을 보여 왔다.

1997년 세입은 67,252백만원으로 IMF체제하의 경기부진으로 인하여 전년 대비 17.4%의 감소율을 나타내었고, 다시 1998년에는 동국제강 이전으로 인한 매입부지 취·등록세의 세수 증가로 전년 대비 14%의 신장률을 나타내었으나, 1999년에는 신축 대형 건축물 감소, 자동차세 세율인하 등 지방세법 개정으로 전년 대비 16.1%의 감소율을 나타내었다.

2000년부터 2008년까지 부동산 경기호황과 용호동 엘지메트로시티 등 관내 대단위 아파트 신축으로 연평균 11.8%의 세수 신장을 이룩하였으나, 2009년도 이후 아파트 등 대형건축물의 신축 감소와 부동산 경기침체 및 재산세 세율인하 등으로 2010년에는 6.2% 감소, 2011년에는 0.03% 감소, 2012년에는 0.34% 감소하였다.

2013년부터 침체된 부동산 경기 회복을 위한 부동산 활성화 정책 등으로 2013년 10.2% 증가, 2014년 15.2% 증가 하였으며, 2015년에는 문현동 국제금융센터 준공 및 공공기관 입주, 부산은행 본점 이전 등으로 세입여건이 향상되었으며, 특히 한국예탁결제원의 법인지방소득세 특별징수분이 본점 소재지인 우리 남구로 들어옴에 따라 일시적으로 세입이 229.1%나 증가 하였다. 2016 ~ 2020년 세입 신장률 변동은 한국예탁결제원의 납부세액에 따라 우리구 세입 증감에 영향을 미치고 있다.

한편, 2020년~2022년에는 코로나19 대유행으로 국내외 세입여건 불확실성이 높았지만 관내 재개발, 재건축지역 부동산 거래 증가와 한국예탁결제원의 이자·배당소득 증가 등으로 2020년 세입은 증가하였으나, 2021년 세입은 한국예탁결제원의 이자·배당소득 증가폭 감소로 전년대비 11.1% 감소하였고, 2022년은 코로나19 영향에 따른 납세환경 변화에도 불구하고 전년대비 10%이상 신장하였으며, 향후 체납세 정리활동 강화를 통하여 목표 대비 세입초과 달성을 위하여 최선의 노력을 다할 것이다.

## 연도별 지방세 세입현황

(단위 : 백만원)

연 도	구 분	부 과	징 수	징 수 율(%)	신 장 륜(%)
2003		162,631	147,796	90.9	18.4
2004		125,418	112,303	89.5	△24.0
2005		125,057	110,580	88.4	△1.5
2006		115,954	102,667	88.5	△7.2
2007		124,615	108,408	87.0	5.6
2008		159,309	145,476	91.3	34.2
2009		146,042	131,595	90.1	△9.5
2010		137,792	123,451	89.6	△6.2
2011		135,987	123,414	90.8	△0.03
2012		136,606	123,000	90.0	△0.34
2013		146,287	135,517	92.6	10.2
2014		166,278	156,131	93.8	15.2
2015		526,221	513,764	97.6	229.1
2016		231,441	220,339	95.2	△57.1
2017		194,615	184,158	94.6	△16.4
2018		358,104	347,459	97.0	88.7
2019		242,458	232,159	95.8	△33.2
2020		371,738	361,742	97.3	55.8
2021		331,952	321,688	96.9	△11.1
2022		366,073	354,889	96.9	10.3

## 2022. 지방세 세목별 부과·징수 현황

(단위 : 백만원)

세목별	구 분	연 간 목표액	부과액	징수액	결손액	미수액	징수율(%)	
							대목표	대부과
합	계	316,280	366,073	354,889	963	10,220	112.2	96.9
현	년	314,462	359,876	353,090	9	6,777	112.3	98.1
과	년	1,818	6,197	1,799	954	3,443	99.0	29.0
시 세	계	224,247	268,555	259,621	597	8,337	115.8	96.7
	취 득 세	50,953	58,523	58,291	-	232	114.4	99.6
	주 민 세 (균 등 분)	878	994	883	-	111	100.6	88.8
	자 동 차 세	17,467	19,239	17,626	1	1,613	100.9	91.6
	레 저 세	130	144	144	-	-	110.8	100.0
	지 방 소 득 세	128,940	158,380	155,623	4	2,752	120.7	98.3
	지역자원시설세	6,211	6,186	6,024	1	161	97.0	97.4
	지 방 교 육 세	18,500	20,515	19,853	1	661	107.3	96.8
	과 년 도	1,168	4,574	1,177	590	2,807	100.8	25.7
	계	92,033	97,518	95,268	366	1,883	103.5	97.7
구 세	등 록 면 허 세	11,084	13,497	13,473	-	24	121.6	99.8
	재 산 세	65,055	66,419	65,314	2	1,102	100.4	98.3
	주민세(사업소분)	1,300	1,458	1,345	-	114	103.5	92.2
	주민세(종업원분)	5,260	5,486	5,479	-	7	104.2	99.9
	지 방 소 비 세	8,684	9,035	9,035	-	-	104.0	100.0
	과 년 도	650	1,623	622	364	636	95.7	38.3

## 2022. 지방세 세목별 부과액 구성 비율

(단위 : %)

광역시세 73.4	취 득 세 16.0		주민세(균등분) 0.3		자동차세 5.3		레 저 세 0.0	
	지방소득세 43.3		지역자원시설세 1.7		지방교육세 5.6		과 년 도 1.2	
구 세 26.6	등록면허세 3.7	재 산 세 18.1	주민세(사업소분) 0.4	주민세(종업원분) 1.5	지방소비세 2.5	과 년 도 0.4		

## 다. 자주재정 기반조성

### 1) 재정자립도

지방자치시대 개원 이후 구민의 공공복지 증진과 지역개발 및 행정시책의 원활한 수행을 위한 재원요구가 폭증하고 있으며, 무엇보다 지방자치의 재정독립과 분권을 위해 안정적인 세원의 확보가 우선되어야 하나, 우리 구의 2022년 일반회계 세입 672,607백만원 중 자체수입은 113,422백만원으로 17%의 재정자립도를 이루고 있으며, 이 중 지방세수입은 92,032백만원, 세외수입 21,390백만원을 차지하고 있다. 의존수입은 455,902백만원으로 총예산액의 68%를 차지하고 있어 자주재정 운영이 미흡한 수준에 있는 실정이다.

이러한 재정여건 하에서도 지역사회 개발과 구민의 복지 증진 향상을 위한 재정수요는 매년 크게 증가되고 있어 지방자치 성공의 관건인 재정자립을 위해 신규세원 발굴 및 국세의 지방세로의 이양 등 다각적인 재정 확충방안이 모색되고 있다.

### 2022. 일반회계 세입현황 총괄

(단위 : 백만원)

구 분	합 계	자 체 수 입			의 존 수 입				보전수입 및 내부거래
		소 계	지방세	세 외 수 입	소 계	지 방 교부세	조 정 교부금	보조금	
일반회계	672,607	113,422	92,032	21,390	455,902	19,509	55,744	380,649	103,283
구성비(%)	100	16.9	13.7	3.2	67.8	2.9	8.3	56.6	15.3

### 2) 세무여건

지방자치단체 재원조달의 수단이 되는 지방세원은 부동산을 중심으로 한 재산과세가 주종을 이루고 있으며 지역여건에 따라 특정지역 편중 현상을 보이고 있다. 우리 구의 지역특성은 대연동, 용호동, 문현동, 감만동, 우암동까지 거의 전 지역이 재개발 신축 등으로 아파트 공동주택이 주류를 이루고 있으며, 2023년도는 지방소비세 증가 등으로 소폭 증가한 세입의 신장이 예상되며, 2022년말 현재 주요 지방세원 현황은 다음과 같다.

### 토 지

구 분	계	대 지	도 로	임 야	기 타
면 적(Km <sup>2</sup> )	26.8	9.9	2.7	7.1	7.1
비 율(%)	100	36.9	10.1	26.5	26.5

## 건 물

구 분	계		주 거 용		비 주 거 용	
	건수	면적(천㎡)	건수	면적(천㎡)	건수	면적(천㎡)
현 황	155,073	18,099	123,709	11,952	31,364	6,147
비율(%)	100	100	79.8	66.0	20.2	34.0

## 자 동 차

구 분	계	승 용	승 합	화 물	특수차 등
대 수	100,690	82,343	2,684	13,829	1,834

## 면 허 업 소

계	1 종	2 종	3 종	4 종	5 종
31,896	1,058	779	13,047	14,410	2,602

## 3) 지방세 징수율 제고

날로 늘어가는 복지수요에 비해 지방세수의 증가 둔화는 구 재정의 압박요인이다. 이에 대비하여 완벽한 과세자료의 정비, 월별 분기별 과징 실태분석과 부진분야에 대한 특수시책을 강구하는 한편, 체계적인 납세지도 활동과 다양한 홍보로 체납세 발생을 사전 예방하고 탈루세원 색출을 위한 세무조사 활동을 강화하고 있다.

아울러 지방세는 지방자치제의 재원이 되는 만큼 구민이 보다 친근하게 접근할 수 있도록 모바일 이용 24시간 지방세 납부 홍보를 하는 등 맞춤형 납세편의 서비스를 확대하고, 체납정보 SNS 안내 서비스 등 구민과 소통하는 만족세정을 통한 징수율 제고와 고소득·비양심 체납자에 대한 강력한 체납세 징수 활동을 위해 세무부서 전 직원 징수책임제 실시 등 다양하고 적극적인 징수 활동을 실시하고 있다.

## 라. 세무조사

공평과세의 실현 및 세수증대의 차원에서 지방자치단체가 지방세관계법에 따라 적법한 신고 여부를 조사하여 지방세의 탈루, 은닉, 착오, 누락된 세원을 발굴하여 부과함으로써 건전한 납세

풍토 조성과 조세정의를 실현하고 더 나아가 우리구의 자주재원확충을 도모하기 위하여 세무 조사를 실시하고 있다. 2022년에는 지방세심의위원회 회의를 거쳐 직전년도 취득세 과세표준 합계액이 10억원 이상이거나 사업장 면적이 3,300㎡ 이상인 법인 등 35개 법인을 조사대상으로 선정하여, 2022년말 현재까지 37건, 88백만원을 추징하였다.

## 마. 지방세 시가표준액

### 1) 시가표준액의 의의

시가 그 자체는 아니지만 취득세, 재산세 등 세목별 과세표준의 기준이 되는 물건의 적정가액으로서 지방자치단체의 장이 결정·고시한 가액을 말한다.

### 2) 세목별 시가표준액

가) 취득세·등록면허세 : 「지방세법」 제10조 및 제27조에 따라 취득·등록 당시의 신고가액이 과세표준이 되나, 신고 또는 신고가액의 표시가 없거나 그 신고가액이 시가표준액보다 적은 경우에는 시가표준액을 과세표준으로 한다.

나) 재산세·지역자원시설세 : 「지방세법」 제110조 및 제146조에 따라 시가표준액에 공정시장가액비율을 곱하여 산정한 가액을 과세표준으로 한다.

### 3) 과세대상별 시가표준액

가) 토지 및 주택의 시가표준액은 「부동산 가격공시에 관한 법률」에 따라 공시된 개별공시지가, 개별주택가격 및 공동주택가격으로 한다.

나) 건축물의 시가표준액은 행정안전부장관이 정한 기준에 따라 지방자치단체의 장이 결정·고시한 가액으로 한다.

① 오피스텔 : 행정안전부장관이 고시하는 표준가격 기준액(건물특성으로 개별 산정)에 용도별·층별 지수, 규모·형태·특수한 부대설비 등의 유무 및 그 밖의 여건에 따른 가감산율을 적용한 금액

② 오피스텔 외의 건축물 : 소득세법」 제99조 제1항 제1호 나목에 따라 산정·고시하는 건물 신축가격 기준액에 구조별·용도별·위치별 지수, 잔존 가치율, 규모·형태·특수한 부대설비 등의 유무 및 그 밖의 여건에 따른 가감산율을 적용한 금액

## 바. 지방세 업무의 전산화

1995년부터 우리 구는 지방세 전산화 시범구로서 주전산기 도입에 의한 온라인 처리방식의 종합전산관리 체계를 확립하였고, 1999년부터는 부산시 산하 전 구·군의 지방세 전산자료가 통합된 재정정보시스템을 운영하여 과세 발생에서 처리까지 구에서 시 또는 타구까지 연결되는 지방세 종합전산망을 운영하여 지방세 정보의 효율성을 극대화시키는 등 지방세 전산화의 선두 주자 역할을 수행하여 왔다.

2000년부터 실시한 지방세 인터넷납부, 2001년에 개발한 세입통합시스템운영, 2002년 말부터 시행하고 있는 신용카드를 이용한 지방세 전자납부 등은 민원인의 편의 증진에 많은 기여를 하였으며, 2007년 1월부터 전국통합 표준지방세 정보시스템을 운영하여 전국 단위의 세원관리 및 지방세서비스를 확대하고 있고, 2012년 1월부터는 전국 지방세 온라인납부 전면 시행으로 납세 편의 및 신뢰성을 확보하였다.

2013년부터는 전자고지 서비스의 전면 시행으로 납세자의 납세협력 비용 절감, 지방세 체납 관리 전산기능 강화, 지방세 수납체계의 획기적 개선 등을 중점 추진하였으며, 특히 2014년부터 지방세뿐만 아니라 세외수입까지 하나로 통합된 간단e납부 서비스를 추진하여 업무간소화를 통한 비용절감 및 세무행정 효율성을 제고하여 민원에게 납세편의를 제공하고 있다.

또한 2007년 구축 이후 노후화된 지방세시스템을 전면 재구축하는 차세대 지방세정보시스템 구축사업이 2019년부터 2022년까지 진행되며 2023년 2분기에 서비스될 예정이다. 차세대 지방세정보시스템에는 빅데이터·인공지능 등 최첨기술이 접목되어 지능형 세무행정서비스를 구현할 것이다. 세금 신고·납부 등의 서비스가 편리하게 개선되어 구민들의 세무행정에 대한 만족도가 높아질 것이다.

## 사. 2023. 세정계획

구민이 만족하는 신뢰받는 세정 운영을 목표로 주민이 납득하고 협력하는 세정 분위기를 조성할 수 있도록 납세자 권익보호 시책의 차질 없는 시행과 납세자 편의시책을 지속적으로 발굴하여 세무행정 서비스를 적극적으로 실천함은 물론 지방세수 확충을 위한 각종 시책을 추진하겠으며, 이에 대한 역점추진 시책으로 첫째, 구민행복 재원 확충과 신뢰세정 구현, 둘째, 빈틈없는 세원관리로 안정적 재정 확보, 셋째, 공정하고 신뢰받는 개별주택가격 결정·공시, 넷째, 취약분야 조사강화로 공평과세 구현 등 재정건전성 확보와 납세자 만족세정으로 신뢰 넘치는 지방세정을 전개할 것이다.

## 2. 징수행정

### 가. 체납정리

지방세를 납기한까지 납부하지 않았을 때, 납기한 경과 후 50일내에 20일이내의 기한을 정하여 독촉장을 발부한다. 이때 납기 경과 시 3%의 가산금을 징수하며 고지서 1매를 기준으로 세목별 체납액이 30만원 이상인 경우는 납기 1개월 경과시마다 2019년부터 0.75%씩 증가산하여 60개월간 45%까지 증가산금을 가산하여 징수한다.

2022년말 현재 체납 현황 및 체납액 정리실적은 다음과 같다.

#### 체 납 현 황

(단위 : 백만원)

계			현 년 도			과 년 도		
계	시세	구세	계	시세	구세	계	시세	구세
10,220	8,337	1,883	6,777	5,530	1,247	3,443	2,807	636

#### 2022. 과년도 체납액 정리실적

(단위 : 백만원)

이 월 체납액	정 리(A+B)			징 수(A)			결 손(B)		
	목 표	실 적	비 율	목 표	실 적	비 율	목 표	실 적	비 율
7,777	4,825	4,852	100.6	3,910	3,898	99.7	915	954	104.3

※ 시 이관 체납분 1,599백만원 제외, 실징수액 3,898백만원(환급액 2,099백만원도 포함)

2023년도에는 체납액 정리목표를 현년도 징수율 98%이상 달성, 과년도 체납액 50%이상으로 설정하고 연 2회 상·하반기 체납액 일제정리기간을 운영하여 부동산, 차량, 신용카드매출채권 압류 및 압류재산 공매의뢰 등 각종 체납처분과 신용정보제공, 명단공개, 관허사업제한 등의 강력한 행정규제와 더불어 부산시의 체납액 특별징수반과 합동으로 자동차세 체납차량 번호판 영치활동을 전개하고 무재산자 등 징수불능분에 대한 결손처분으로 체납액 정리에 최선을 다할 계획이다.

#### 과년도 정리목표

(단위 : 백만원)

이월체납액	정 리 목 표 (이월액의 56.5%)	징 수 목 표 (이월액의 47.3%)	결 손 목 표 (이월액의 9.2%)
7,790	4,401	3,685	716

※ 시 이관 체납분 2,430백만원 제외

### 1) 체납처분

납세의무자에게 체납된 지방세를 납부독촉 또는 최고하였음에도 기한내에 납부하지 않을 경우 납세자의 재산을 압류 또는 교부청구하고, 공매처분에 의하여 환가한 후 체납된 지방세에 충당하는 강제 징수절차이며 독촉 또는 최고를 받고 기한내에 완납하지 아니하거나 납기전 징수의 고지를 받고 기한내에 완납하지 아니한 때, 수시 부과인 경우 담보제공 요구에 응하지 아니한 때, 납세의 고지 또는 독촉을 받고 납세의무자 또는 특별징수의무자가 도피할 우려가 있어 체납액을 징수할 수 없다고 판단될 때 등이 체납처분 사유에 해당되며 그 내용과 2022년도 추진실적은 다음과 같다.

#### 2022. 압류처분 현황

(단위 : 백만원)

구 분	계		부 동 산		자동차 등	
	건 수	금 액	건 수	금 액	건 수	금 액
계	11,856	10,124	280	2,344	11,576	7,780
현 년 도	8,901	6,928	198	378	8,703	6,550
과 년 도	2,955	3,196	82	1,966	2,873	1,230

2023년도에는 납기내 자진납부 유도를 원칙으로 고질 상습체납자의 소유재산에 대한 압류 실행으로 채권을 확보하며 체납액에 상응한 물건 및 환가가 용이한 물건에 대한 압류를 우선하고 취득세, 재산세는 당해년도 과세 부동산을, 지방소득세, 주민세는 전국 재산조회 후 소유 재산을 자동차세, 등록면허세는 소유 자동차 및 부동산에 대해 압류하는 한편, 공매실익 판단 후 실익이 있을 때에는 고액체납자 소유재산 및 환가가 용이한 재산을 한국자산관리공사에 우선 공매 의뢰하는 등 체납세 징수에 최선을 다할 계획이다.

#### 가) 압 류

부동산, 동산, 유가증권, 채권, 무체재산권 중 납세자의 생계나 사업에 지장이 없는 재산 및 제3자의 권리나 점용 등에 관계없는 재산부터 압류하되 체납세액에 상응하는 정도의 재산 및 환가가 용이하고 보관이 편리한 재산을 우선 압류하게 된다.

납부, 충당, 공매의 중지, 부과인 취소 및 기타의 사유로 압류할 필요가 없게 된 때 또는 제3자가 체납자를 상대로 소유권에 관한 소송을 제기하여 승소판결을 받고 그 사실을 증명한 때에는 압류를 해제하며 또한 압류 후 재산가격의 변동이나 기타사유로 그 가격이 징수할 체납액의 전액을 현저히 초과할 때나 압류에 관계되는 체납액의 일부가 납부 또는 충당된 때, 부과인 일부가 취소된 때 등에는 압류된 재산의 일부를 해제한다.

## 나) 교부청구

채납자의 재산에 대하여 타 기관의 강제환가 절차가 개시된 경우에 당해 재산의 환가 대금 중에서 조세채권을 징수하고자 관계집행기관에 대하여 그 배당을 요구하는 강제 징수절차를 말하며, 국세의 체납으로 체납처분을 받을 때나 지방세 또는 공과금의 체납으로 체납처분을 받을 때, 강제집행을 받을 때, 파산선고를 받을 때, 경매가 개시된 때, 법인이 해산한 때가 교부청구에 해당되며 교부청구에 관계된 조세채권이 납부, 충당, 부과의 취소 등 기타사유에 의하여 소멸된 때 해제된다.

## 2022. 교부청구 실적

(단위 : 백만원)

교 부 청 구		배 당 청 구		배 당 금 수 령	
건 수	금 액	건 수	금 액	건 수	금 액
193	343	123	119	72	65

## 다) 매 각

조세채권에 충당하기 위하여 압류한 재산을 통화 또는 금전으로 추심할 수 있는 것을 제외하고는 이를 공매 또는 수의계약의 방법에 의하여 환가하는 것을 말하며, 매각의 방법에는 공개 입찰공매 및 수의계약이 있다.

## 2) 결손처분

구체적으로 확정된 조세채권이 일정한 사유의 발생으로 징수할 수 없다고 인정되는 경우 및 징수권의 소멸시효 완성 등에 의하여 지방세의 징수절차를 중지 및 유보하거나 그 납세의무의 소멸을 확인하는 행정처분을 말하며, 체납처분이 종결되고 그 체납세액에 충당될 배분금액이 부족 될 때, 체납처분을 중지하였을 때, 지방세 징수권의 소멸시효가 완성된 때, 체납자의 행방이 불명되거나 재산이 없다는 것이 판명된 때, 「채무자 회생 및 파산에 관한 법률」 제251조에 따라 체납한 회사가 납부의무를 면제받게 된 때 등이 결손처분 사유에 해당되며 2022년 추진실적은 다음과 같다.

## 2022. 결손처분 실적

(단위 : 백만원)

계		시 세		구 세	
건 수	금 액	건 수	금 액	건 수	금 액
14,701	963	13,219	596	1,482	367

## 나. 세무제증명 발급

세무제증명에는 납세의무자(미과세 된 자 포함)또는 특별징수의무자에게 지방세징수법시행령 제2조에 따라 징수유예 및 체납처분에 따라 압류된 재산의 환가유예에 관련된 체납액을 제외하고는 다른 체납액이 없음을 증명하는 지방세 납세증명과 납세의무자에 대하여 과세관청이 세목별로 과세 또는 납세한 사실을 증명하는 지방세 세목별 과세 증명 등이 있다.

세무제증명은 서면 또는 전자민원으로 신청할 수 있으며, 2010년도 이전까지는 법인인 경우 본점 관할 시·군·구에서 발급하고, 개인인 경우 주소지 또는 영업장소를 관할하는 시·군·구의 확인을 거쳐 발급하던 것을 2010년부터는 지역과 상관없이 전국 어디서나 발급이 가능하게 되었다.

지방세 납세증명은 국가, 지방자치단체, 정부 관리기관으로부터 대금을 받을 때, 지방세를 납부할 의무가 있는 외국인이 출국할 때, 내국인이 외국으로 이주하거나 1년을 초과하여 외국에 체류할 목적으로 출국할 때 등에 필요하며 발급일로부터 30일간 유효하나 발급일 현재 당해 신청인에게 고지된 지방세가 있거나 발급일로부터 30일 이내에 법정기일의 말일이 도래하는 지방세가 있을 때에는 그 납기 말일까지를 유효기간으로 한다.

지방세 세목별 과세증명은 증명서 요구기관이 요구할 때 사용하나, 재산 소유유무의 확인용으로 사용할 수 없으며 유효기간은 없다.

2022. 세무제증명 발급실적

(단위 : 건)

증명민원명	건수	통수
계	73,646	75,303
지방세 납세증명	31,668	32,673
세목별 과세증명	41,978	42,630

## 다. 구 금고 운영

『부산광역시 남구 금고지정 및 운영 규칙』에 의거 구 금고를 2021년 1월 1일부터 4년간 일반회계, 주차장특별회계기금, 공공체육센터특별회계의 금고 업무는 부산은행으로, 지하수관리특별회계, 도시계획시설특별회계, 주거환경개선사업특별회계, 의료급여기금특별회계, 기금의 금고 업무는 농협은행으로 지정하여 운영하고 있으며, 금고업무 검사를 연 1회 실시하는 등 금고운영을 효율적으로 관리하기 위하여 최선을 다하고 있다.

## 라. 세외수입

지방자치단체의 세입은 지방세, 세외수입 등 자주재원과 지방교부세, 국고보조금, 시비보조금, 조정교부금 등 의존재원이 있다. 세외수입은 일반적으로 지방재정수입 중 지방세 이외의 자체 수입을 말하는 것으로 지방세에 대응하는 개념으로 사용하고 있다.

지방세수의 확충은 조세 저항, 부동산 경기침체로 인하여 용이하지 않지만, 세외수입의 영역과 규모는 경영수익사업의 확충 등으로 계속 확대되어 가고 있어 기능적인 면에 있어서도 지역경제 발전과 주민복지 증진에 크게 기여하는 등 지방재정상 세외수입의 중요성은 날로 증대되고 있다.

### 1) 2022. 추진실적

우리 구는 깨끗하고 살기 편한 생활환경 조성과 주민복지 수요에 적극 대응하기 위하여 지방세입 목표의 차질 없는 달성과 세수증대에 노력하고 있으며, 일반회계 672,607백만원 중 세외수입은 21,390백만원으로 3.0%를 점하고 있으며, 과목별 과징실적은 다음과 같다.

#### 2022. 세외수입 과징 실적

(단위 : 백만원)

항 목		구 분	목 표 액(최종)	징 수 액	비 율(%)
계			21,390	23,238	108.6
경 상 적 수 입	소 계		14,895	16,548	111.1
	재 산 임 대		546	189	34.6
	사 용 료 수 입		965	1,078	111.7
	수 수 료 수 입		5,215	4,682	89.8
	징 수 교 부 금		6,941	9,049	130.4
	이 자 수 입		1,228	1,550	126.2
임 시 적 수 입	소 계		5,191	5,330	102.7
	재 산 매 각		2,635	2,639	100.2
	단체간 부담금 및 반환수입		326	349	107.1
	기 타 수 입		930	1,054	113.3
	지 난 년 도 수 입		1,300	1,288	99.1
행정제재	과 징 금 및 과 태 료		1,304	1,360	104.3

## 2) 앞으로의 추진방향

세외수입은 그 수입의 근거와 형태가 다양하며 그 종류에 있어서도 사용료, 수수료, 행정서비스 제공에 의한 수입, 재산임대수입 등 사법계약을 통한 수입, 과태료 등과 같이 행정별적인 성격의 수입 등 실로 다양하다. 이렇게 다양한 성격을 지니고 있는 세외수입 개개의 요율 수준은 물가 상승이나 여건 변동에 연계시켜 적기에 조정해야 할 것이며, 재산매각수입은 주로 부동산을 처분하는 한계성 수입으로 자원고갈이 예상되므로 금후 재산수입을 증대하기 위하여 지속적 세입원의 개발이 필요하다.

## 마. 2023년도 세입분석

2022년 9월 26일자로 부산지역이 조정대상지역에서 해제됨에 따라 위축된 매수심리가 살아날 것이라는 기대에도 불구하고 금리인상, 물가상승, 환율상승 등으로 국내외 경제 성장세가 둔화되고, 경제침체로 인하여 불확실한 세입여건이 당분간 이어질 것으로 전망되며, 더욱이 정부의 부동산 완화정책의 일환으로 공시가격 조정정책 등으로 재산세 등의 세입증가 효과는 미미할 것으로 예상된다. 다만, 특별징수분 중심으로 한 지방소득세 수입 등이 꾸준히 유지될 것으로 예상된다.

### 1) 시세분야

정부의 부동산 완화정책 노선 변경에도 불구하고 금리인상, 물가상승으로 주택거래가 감소하고, 경기도 부진하여 소비심리가 위축된 상태이므로 안정적 세입확보가 어려울 것으로 예상된다. 관내 대규모 공동주택 준공이 예정되어 있고, 부동산 구입자금이 주식시장으로 일부 유입됨에 따라 지방소득세 등을 중심으로 전년대비 소폭 세입 증가가 예상된다.

### 2) 구세분야

소멸을 막기 위한 2단계 재정분권과 관련하여 지방소비세 배분 확대에 따른 지방소비세 증가와 정부의 토지 및 주택공시가격을 2020년 수준으로 하향조정하겠다는 정책발표에도 불구하고 관내 대규모 공동주택 준공에 따른 과세물건 증가로 재산세 등 세입의 소폭 증가가 예상된다.

## 3) 세외수입분야

코로나19 회복세에 따라 구세외수입 기타수입 세입의 소폭 증가가 예상된다.

## 2023. 지방세 세입 목표액

(단위 : 백만원)

구 분			2022 연간 목표액(당초)	2023 연간 목표액(당초)	증 감	
					세 액	비율(%)
합	계		296,098	296,467	369	0.1
시	세		208,549	206,209	△2,340	△1.1
구	세		87,549	90,258	2,709	3.1
현 년 도	계		293,819	294,731	912	0.3
	시 세	소 계	207,020	205,213	△1,807	△0.9
		취 득 세	71,152	46,740	△24,412	△34.3
		주 민 세 ( 개 인 분 )	883	878	△5	△0.6
		자 동 차 세	17,990	16,983	△1,007	△5.6
		지 역 자 원 시 설 세	6,376	6,496	120	1.9
		레 저 세	0	130	130	100.0
		지 방 소 득 세	93,787	116,118	22,331	23.8
		지 방 교 육 세	16,832	17,868	1,036	6.2
	구 세	소 계	86,799	89,518	2,719	3.1
		등 록 면 허 세	13,169	7,459	△5,710	△43.4
		재 산 세	59,079	64,799	5,720	9.7
		주 민 세	5,560	6,557	997	17.9
		지 방 소 비 세	8,991	10,703	1,712	19.0
과 년 도	계		2,279	1,736	△543	△23.8
	시	세	1,529	996	△533	△34.9
	구	세	750	740	△10	△1.3

제2부

분야별  
성과

## 2023. 세외수입 세입 목표액

(단위 : 백만원)

구 분			2022 연간 목표액(당초)	2023 연간 목표액(당초)	증 감	
					세 액	비율(%)
합 계			18,718	18,890	172	0.9
구 세 외 수 입			18,718	18,890	172	0.9
현 년 도	계		17,218	17,390	172	0.1
	구 세 외	재 산 임 대 수 입	546	548	2	0.4
		사 용 료 수 입	954	852	△102	△10.7
		수 수 료	5,716	5,466	△250	△4.4
		징 수 교 부 금 수 입	6,941	7,130	189	2.7
		이 자 수 입	1,222	1,223	1	0.1
		재 산 매 각 수 입	122	122	0	0.0
		보 조 금 반 환 수 입	-	128	128	100.0
		기 타 수 입	393	647	254	64.6
		과 징 금	61	46	△15	△24.6
		이 행 강 제 금	407	407	0	0.0
		변 상 금	84	86	2	2.4
		과 태 료	672	635	△37	△5.5
		부 담 금	100	100	0	0.0
과 년 도	계		1,500	1,500	0	0.0
	구 세 외 수 입		1,500	1,500	0	0.0

### 3. 2023년 달라지는 지방세

#### 가. 자동이체 등 세액공제 확대

- 자동이체, 전자송달 중 택 1 : 500원 공제
- 자동이체, 전자송달 모두 선택 : 1,000원 공제

#### 나. 자동차세 연납 공제율 인하

- 자동차세 연납 공제율 인하 : 7%
- 신청 및 납부기간 연납공제율(%)
  - 1월 16일 ~ 1월 31일 : 약 6.4% 할인
  - 3월 16일 ~ 3월 31일 : 약 5.2% 할인
  - 6월 16일 ~ 6월 30일 : 약 3.5% 할인
  - 9월 16일 ~ 9월 30일 : 약 1.7% 할인

#### 다. 취득세 과세표준 개선

- 증여 시 취득세 과세표준
  - 시가인정액 도입 : 매매사례가액, 감정가액, 시가표준액

## 제4절

## 문화관광체육

## 1. 문화예술

## 가. 지역 문화·예술 진흥

우리 구는 세계 유일의 UN기념공원과 APEC 정상회의를 기념하여 조성된 평화공원, UN조각공원, 부산문화의 산실인 부산문화재단과 부산문화회관 그리고 부산예술회관, 부산·경남일원의 문화유적 보고인 부산박물관, 국립일제강제동원역사관, 유엔평화기념관 등의 문화시설을 고루 갖추고 있다.

2022년도에는 코로나19로 인해 축소되었던 지역 축제 및 행사들을 다시 개최하는 등 지역 주민들의 문화 향유 기회 확대에 많은 기여를 하고 있다.

## 1) 정월대보름 ‘천사들의 소원등’ 운영

정월대보름을 상징하는 대형LED보름달과 관내 어린이집 아동이 만든 소원등을 구청 중앙로에 6일간 전시하여 장기간의 코로나 상황으로 지친 아이들에게 희망을 전하고 주민들에게 볼거리를 제공하여 누구든지 편안하게 방문할 수 있는 구청 분위기를 조성하였다.

## 2) 남구 문화가 있는 날 운영

문화가 있는 날 은 국민이 일상에서 문화를 쉽게 접할 수 있도록 매달 마지막 수요일(매마수)에 다양한 문화혜택을 제공하는 사업으로 문화융성위원회와 문화체육관광부가 2014년 1월부터 시행하고 있는 사업으로 올해 남구에서는 ‘2022 남구 문화가 있는 날’을 개최하여 권역별 공연 개최 및 다양한 계층을 대상으로 한 맞춤형콘텐츠를 제공하여 코로나19에 지친 주민들의 심신을 달래주었다.

## 3) 제24회 UN평화축제 개최

코로나19로 3년만에 개최한 UN평화축제는 개막식, 축하공연, 체험·전시프로그램, 부대행사 등 30개의 프로그램을 운영하여 약 60,000여명이 방문하는 등 오랜만에 많은 주민과 관람객들이 함께 축제를 즐겼다. UN평화축제는 UN평화문화특구의 정체성을 계승하고 차별화된 기획과

특화된 프로그램으로 지역기반 문화산업으로 한단계 성장시키고, 문화도시 기반 구축을 위해 노력하고 있다.

#### 4) 오륙도여성합창단 및 남구소년소녀합창단 운영

부산 남구를 대표하는 문화 사절단으로 오륙도여성합창단과 소년소녀합창단을 운영하고 있다.

‘오륙도여성합창단’은 1970. 7월 창단하여 2013.8.7. 구립여성합창단으로 재창단 한 이래 총 40여명의 정원으로 구민들에게 밝고 건전한 음악을 널리 보급하여 문화 도시 남구의 위상제고 및 생활 속 문화예술 활성화에 기여하고 있다. 각종 문화행사 교류 및 음악제 참가와 격년제로 정기연주회를 개최하고 있다.

‘소년소녀합창단’은 미래의 주인공이 될 어린이들의 음악적 재능을 발굴하고 표현력과 감성이 풍부한 창의적인 어린이로 육성하고 있다. 총 70여명의 지역 꿈나무들로 구성된 합창단은 2009. 6월 창단하여 정기연주회, 각종 축하공연, 찾아가는 음악회 등 다양한 무대공연을 통해 그 실력을 인정받고 있으며, 지역문화예술 진흥에 이바지하고 구민의 자긍심 고취에 크게 기여하고 있다.

‘오륙도여성합창단’과 ‘소년소녀합창단’은 코로나19로 인해 취소되었던 정기연주회 및 관내 행사 참여 등 활동을 통해 남구 문화사절단으로서의 역할을 이행중이다.

## 2. 문화산업

### 가. 지역 문화사업 진흥

우리 구는 남구문화원과 남구문화예술회 지원계획을 수립하여 지역문화 발전에 노력하고 있으며, 특히 남구 내에는 부산박물관, 부산문화회관, 경성대학교 콘서트홀 등 구민들이 접할 수 있는 문화시설이 있어 문화 접근성이 뛰어난 장점이 있다. 또한, 명승 제24호로 지정된 오륙도를 비롯한 부산을 대표하는 문화재도 다수 존재하는 등 지리적 이점이 있고 이와 함께 전통문화 계승 발전을 위해서도 노력하고 있다.

2022년도에는 코로나19로 인해 축소되었던 문화원 행사들을 다시 개최하는 등 지역 주민들의 문화활동에도 많은 기여를 하고 있다.

### 1) 남구문화원 문화사업 전개

남구문화원은 전통적인 지역문화를 발굴하고 특색있는 지역문화 창달을 통해 문화도시 남구의 산실이 되고자 용호1동에 문화원사를 마련하고 2007. 12월 법인인가, 2008. 5월 개원하였다. 2008. 4월부터 한국무용, 가야금교실, 차생활 예절 등 33여 개의 문화강좌를 3개월 단위로 운영하여 명실상부한 지역주민의 교육 및 문화예술 활동공간으로 자리 잡았다.

2022년도에는 131개 문화강좌 운영 등 문화와 예술의 도시 '남구'의 이미지를 높이고 있으며, 찾아가는 문화공연, 수강생 작품 전시회 개최로 문화 저변 확대를 위해 노력하고 있다.

남구문화원 현황

연면적	강의실	사무실	위 치
422.96㎡	소1, 대1	1	용호1동 행정복지센터 현장민원실(2층 ~ 3층)

### 2) '문화예술회' 등 문화예술단체 운영

구민들의 문화욕구를 충족시키고 남구문화 예술인들의 창작의욕을 돋우고자 구성된 '남구 문화예술회'는 8개 분과 250여명의 회원으로 문화예술 발전의 장을 마련하고 지역문화 창달에 앞장서고 있다. 분과별 대표적 사업실적은 문예지 발간 및 문학상 시상, 야외시화전(문인회), 오륙도 평화음악회(음악회), 매년 정기공연(연극회), 문화예술작품 합동전시회(서예, 사진, 수석, 미술, 꽃예술회) 등이 있다.

### 3) 대동골문화센터 운영

지역문화를 발굴·육성시키고 구민의 복지증진과 삶의 질 향상을 위하여 2015년 10월 대동골 문화센터 건립공사를 마무리하고 2015.11.3.부터 운영하고 있다.

대동골문화센터에는 공연장, 강의실, 도서관을 겸비한 다목적 문화시설로서 각종 공연과 문화강좌, 작은도서관을 운영하여 구민의 편의 도모와 문화 자긍심 고취에 크게 기여하고 있다.

2022년에는 남구문화원에서 15개 강좌를 연 11,840명의 수강생이 수강하였고 공연행사 5회 운영과 20회의 무료 영화상영 등 운영으로 공연과 문화에 대한 소통과 공유의 공간으로 자리 잡아 가고 있다. 또한 7,173권의 도서를 확보하여 주민들이 도서관을 쉽고 편리하게 이용하게 함으로써 소통과 평생교육의 광장이자 지역 생활문화의 사랑방으로서 그 역할과 기능을 다하고 있다.

## 나. 문화시설 현황

## 문화보급 전수시설

시 설 명	대 표	소 재 지	규 모		주요시설	비고
			연건평	층 수		
남구문화원	김 철	신선로 566-2 (용호동)	422.96㎡	지상2,3층	강당(강의실), 회의실, 사무실	624-1333
기러기문화원	황영식	수영로39번길 35(문현동)	304㎡	지하1층, 2층 일부, 3층	교육실, 강당	642-1515
대동골문화센터	-	황령대로319번가길 147(대연동)	995.58㎡	지상3층	공연장, 강의실, 도서관, 사무실	607-3380

제2부

분야별  
성과

## 전시시설 현황

## 【미 술 관】

시 설 명	소 재 지	소장작품수	전화번호	비 고
경성대미술관	수영로 309(대연동)	308	663-5361	1997 설립

## 【박 물 관】

연번	시 설 명	설 치 자	유물수량	소재지	전화번호	비 고
1	부산박물관	부산광역시	65,273점	유엔평화로 63(대연동)	610-7132	1978 설립
2	부경대박물관	부경대학교	4,395점	용소로 45(대연동)	629-6771	1984 "
3	유엔평화기념관	(사)국제평화 기념사업회	9,928점	홍곡로320번길 106(대연동)	901-1400	2014 "
4	한국거래소자본 시장역사박물관	한국거래소	5,739점	문현금융로 40(문현동)	662-2424	2014 "
5	증권박물관 (부산관)	한국예탁 결제원	1,723점	전포대로 133(문현동)	519-0600	2019 "

## 등록공연장 현황

구 분	공 연 장 명	등 록 일 자	소재지	규 모 (㎡)			객석수 (개)	무 대 기 계 기구수 (개)
				건축 면적	무대 면적	객석바닥 면적		
공 공 공연장	부산광역시 문화회관대극장	03.01.03.	유엔평화로76번길 1 (대연동)	6,473	1,524	814	1,417	92
	부산광역시 문화회관중극장	03.01.03	"	2,718	323	448	783	33
	부산광역시 문화회관사랑채극장	03.01.03	"	2,010	119	115	312	27
	부산광역시 문화회관챔버홀	18.01.11.	"	1,214.75	60	424.06	414	5
	부산예술회관 공연장	11.03.18.	용소로78(대연동)	597.56	152.57	140.14	240	19
	대동골문화센터	15.12.15.	황령대로319번가길 147, 2층(대연동)	209.28	61.71	126.58	140	12
민 간 공연장	가람아트홀	08.12.19.	유엔평화로76번길 26(대연동)	242.14	67.76	144.18	143	4
	경성대학교 콘서트홀	03.01.07.	수영로309(대연동)	2,768.52	287	443.5	449	28
	예노소극장	08.12.27.	수영로 309 26호관1층(대연동)	490	107.6	204	220	17
	용천소극장	11.10.18.	용소로13번길 36-1 (대연동)	89.91	45	30.41	80	7
	하늘바람소극장	14.03.06.	용소로13번길 17, 7층(대연동)	197.15	46	36	83	8
	에저또소극장	14.07.23.	수영로293번길 42 (대연동)	96.6	41.75	13.79	72	-
	나다소극장	15.02.09.	용소로40번길11 (대연동)	138.29	55.6	38.8	70	-
	초콜릿팩토리	18.03.15.	수영로298 (대연동)	311	59.5	69.42	164	-
	드림씨어터	19.03.21.	전포대로 133, ifc몰 3층 (문현동)	5,803.09	822.92	2,229.61	1,727	87
	공간 소극장	19.05.23.	수영로 지하 242, 대연역 (대연동)	145.44	63.12	26.8	50	-
	바이널언더그라운드	20.08.31.	수영로322번길32, (대연동)	148.81	26.4	26.4	50	-
	부산해바라기 소극장	21.02.03	용소로13번길30, 지하1층(대연동)	189.39	37	65	119	-

## 영화상영관 현황

영화상영관명	등록 수리일자	소재지	규 모 (㎡)		객석수	전화 번호
			부지면적	연건축면적		
CGV 대연1관 ~ 8관	07. 9.12.	수영로 305 5~9층 (대연동)	2,059.60	20,370.19	1,314	805-0416
부산예술관	18. 5. 2.	유엔평화로 76번길 26 지하1층(대연동)	404.3	1,597.72	142	-

## 다. 문화재 보호·관리

문화재란 문화적 가치가 있는 사물, 즉 보존할 만한 가치가 있는 민족 문화 유산을 말하며, 유형문화재, 무형문화재, 기념물 및 민속자료로 나누고 있다. 유형문화재 중 국가지정은 국보·보물로, 시·도에서 지정한 것은 시·도 지정 유형문화재로, 무형문화재중 국가 지정은 중요무형문화재로, 시·도 지정은 시·도 지정 무형문화재로, 기념물은 국가에서는 사적·명승·천연기념물로, 시도에서는 시·도 기념물로 명명하고 있으며 우리 구 관내에는 총55점(개소)의 문화재가 있다.

## 문 화 재 현 황

종 별	명 칭	지정연월일	소 재 지	비 고
국보 제200호	금동보살입상	1979.04.30.	부산박물관	통일신라시대 (8세기후반)
국보 제233-2호	전 산청 석남암사지 납석사리호	1986.10.15.	부산박물관	통일신라시대 (766년)
보물 제592-3호	허목 전서 애군우국	2010.10.25.	개인소장	조선시대 (18세기후반)
보물 제921-3호	진실주집	2015.04.22.	부산박물관	조선전기
보물 제1498호	조선후기 문인 초상	2006.12.29.	개인소장	조선후기
보물 제1501호	이덕성 초상 및 관련 자료 일괄	2006.12.29.	부산박물관	18세기
보물 제1518-2호	대방광원각수다라요의경	2015.04.22.	부산박물관	고려말기
보물 제1599호	경상총여도	2008.12.22.	개인소장	18세기
보물 제1809호	칠태부인경수연도	2013.11.13.	부산박물관	18세기 전반

종 별	명 칭	지정연월일	소 재 지	비 고
보물 제2064호	백자항아리	2020.04.23.	부산박물관	조선후기
명승 제24호	오륙도	2007.10.01.	남구	용호동 963 일원
국가등록문화재 제359호	부산 재한유엔기념공원	2007.10.24.	남구	1951년
국가등록문화재 제715호	부산 우암동 소막마을 주택	2018.05.08.	남구	1924년 추정
시지정 유형문화재 제46호	범어사명 유제시루	2001.05.16.	부산박물관	1664년
시지정 유형문화재 제48호	유원각선생 매안감고비 및 비각	2001.10.25.	부산박물관	1906년
시지정 유형문화재 제77호	어전준천제명첩	2007.09.07.	부산박물관	1760년
시지정 유형문화재 제78호	천상열차분야지도	2007.09.07.	부산박물관	18세기
시지정 유형문화재 제79호	이의양 필 산수도	2007.09.07.	부산박물관	1811년
시지정 유형문화재 제84호	이덕성가 문적	2008.04.02.	부산박물관	17~18세기
시지정 유형문화재 제98호	동래향청 고왕록	2008.12.16.	부산박물관	1605년 ~ 1903년
시지정 유형문화재 제99호	동래향교 고왕록	2008.12.16.	부산박물관	1605년 ~ 1903년
시지정 유형문화재 제109호	김홍도 필 산수인물도	2012.05.17.	부산박물관	1800년경
시지정 유형문화재 제110호	심사정 필 산승보납도	2012.05.17.	부산박물관	18세기
시지정 유형문화재 제111호	류성룡 필 진시무차 초고	2012.05.17.	부산박물관	1592년
시지정 유형문화재 제112호	백자철화용문호	2012.05.17.	부산박물관	17세기
시지정 유형문화재 제114호	곤여전도	2012.05.17.	부산박물관	18세기
시지정 유형문화재 제125호	박기종 유물 일괄	2013.05.08.	부산박물관	19세기후반 ~ 20세기전반
시지정 유형문화재 제138호	백련사 약사유리광 여래본원공덕경	2014.03.19.	백련사	고려초기 (11 ~ 12세기)
시지정 유형문화재 제157호	금동관음보살좌상	2015.07.15.	부산박물관	고려후기

종 별	명 칭	지정연월일	소 재 지	비 고
시지정 유형문화재 제158호	목조지장보살좌상	2015.07.15.	부산박물관	16세기
시지정 유형문화재 제159호	목조여래좌상	2015.07.15.	부산박물관	18세기 후반
시지정 유형문화재 제160호	목조여래좌상	2015.07.15.	부산박물관	18세기 후반
시지정 유형문화재 제161호	목조아미타래여래좌상	2015.07.15.	부산박물관	18세기 전반
시지정 유형문화재 제170호	청동북	2016. 3.16.	부산박물관	고려전기 ~ 중기
시지정 유형문화재 제181호	백자청화운문문호	2017.07.19.	부산박물관	18세기
시지정 유형문화재 제187호	민건호 필사본 일괄	2018.01.31.	부산박물관	19 ~ 20세기
시지정 유형문화재 제190호	관음보살도 및 목제감 일괄	2018.03.27.	부산박물관	17세기
시지정 유형문화재 제194호	나전함	2019.02.13.	부산박물관	19세기
시지정 유형문화재 제195호	임오명 어피인장함	2019.02.13.	부산박물관	1822년
시지정 유형문화재 제196호	어피인장함	2019.02.13.	부산박물관	조선후기
시지정 유형문화재 제219호	독례집요 목판	2021.03.24.	부산박물관	구한말
시지정 기념물 제17호	약조제찰비	1972.06.26.	부산박물관	1683년
시지정 기념물 제18호	척화비	1972.06.26.	부산박물관	1871년
시지정 기념물 제21호	동래 남문비	1972.06.26.	부산박물관	1688년
시지정 기념물 제29호	신선대	1972.06.26.	남구	용당동 산170 일원
시지정 기념물 제52호	사처석교비	2001.10.25.	부산박물관	1781년
시지정 민속문화재 제7호	박기종 관복 일괄	2012.05.17.	부산박물관	19세기말
시지정 민속문화재 제8호	박기종 대례복 일괄	2012.05.17.	부산박물관	20세기초
시지정 민속문화재 제9호	박기종 통상복 일괄	2012.05.17.	부산박물관	20세기초

종 별	명 칭	지정연월일	소 재 지	비 고
시지정 문화재자료 제8호	동래부사 유심 선정비	2001.10.25.	부산박물관	1651년
시지정 문화재자료 제40호	동래부산도병	2007.09.07.	부산박물관	1905년경
시지정 문화재자료 제61호	백련사 석조여래좌상	2012.05.17.	백련사	1906년경
시지정 문화재자료 제76호	백련사 고려사	2014.03.19.	백련사	조선시대
시지정 문화재자료 제76호	후원한담도	2021.11.24.	부산박물관	조선시대

### 1) 전통문화 보급 및 계승 발전

전통문화 보급과 계승 발전을 위하여 시 지정 무형문화재 전수학교로 지정된 학교(경성대학교 동래야류, 용당초등학교 좌수영어방놀이)에 13,050천원의 보조금을 지원하고, 당산제 추진위원회 등 5개 동제 주관단체에 동제 보조금 2,500천원을 지원하였다.

### 2) 최영장군 향사 봉행

고려 말기의 명장으로 감만동 앞 바다에서 왜적을 섬멸한 최영 장군의 전적을 기리기 위하여 감만동 동민들이 뜻을 모아 1968년에 팔각정의 무민사를 건립하여 향사를 봉행하고 있다. 본 향사는 주민들이 자발적으로 구성한 향사추진위원회(위원장 장성줄)가 주축이 되어 매년 4월 20일 인근 동민과 학생 등 200여명이 함께 모여 제를 올리고 최영장군의 우국충정과 청백 정신을 기리며 높은 뜻을 추모하고 있다.

※ 2022년 무민사 향사는 코로나19 확산 방지를 위하여 향사 봉행을 실시하지 않음

## 라. 출판사·인쇄사 관리

출판사 및 인쇄사 지도·관리 및 정기간행물 관리 등을 통해 출판·인쇄 문화산업의 육성과 건전한 유통질서 확립에 노력하고 있다.

### 출판·인쇄·정기간행물 현황

계	구분	출판사	인쇄사	정기간행물		
				소 계	잡 지	정보간행물
237		173	34	30	12	10
						8

### 마. 유통업 관리

코로나19의 전파를 차단하기 위하여 설, 여름 휴가철 등 인구 밀집 시기에 노래연습장, PC방, 오락실 등의 다중이용시설에 대해 방역수칙 준수여부를 점검하고, 홍보물을 배부하여 방역수칙을 안내하였다. 전체 215개의 업소에 대해 총 35차례에 걸친 점검을 통하여 마스크 미착용 등 35건의 위법행위를 단속하였다. 또한, 방역수칙 위반 관련 민원이 접수된 업소에 대해서는 불시 현장점검을 실시하여 방역수칙 준수에 대한 경각심을 높였다.

방역점검과 더불어, 매월 4일인 안전점검의 날을 맞이하여 PC방 등에 안전점검표를 배부하고 자율적으로 업소를 점검토록 하였다. 추후 해당 업소에 직접 방문하여 점검결과와 실제 안전수칙 준수여부가 일치하는지 확인하였다. 그리고 영화상영관에 대해서는 별도로 세밀한 점검을 통해 여름철 자연재난에 대비하였다.

#### 업 소 현 황

구분	비디오물 감상실업	노래연습장	게임제공업	PC방
계	1	88	42	74

#### 2022 행정지도·단속(행정처분) 현황

구 분	계	영 업 정 지									등록 취소	과징금
		소 계	경고	5일	10일	15일	1월	40일	45일	4개월		
총 계	2				1		1					
게임제공업												
노래연습장	2				1		1					
P C 방												

### 3. 미디어소통

#### 가. 홍보활동

92년 지방자치제 실시 이후로 다양한 계층의 의견을 수렴하여 구정에 적극 반영함으로써 구민의 참여와 이해, 소통을 위한 구정홍보에 다각적인 노력을 기울여 오고 있다.

언론기관, 유선방송, 인터넷 등을 이용한 홍보활동으로 구정성과를 주민들에게 적극적으로 알려 행정에 대한 구민의 신뢰도를 높이고, 각종 매체에 보도된 내용을 분석, 검토하여 구정평가, 시책수립 과정 자료로 활용하는데 주력할 것이다.

#### 나. 부산남구신문 발간

##### 1) 부산남구신문 발행

지방자치시대를 맞아 구정시책을 비롯한 각종 생활정보를 구민에게 널리 알려 다양하게 분출되는 주민의 욕구를 충족하기 위하여 1996년 1월부터 「부산남구신문」을 발행하고 있다.

2002년 제79호부터는 구민들에게 ‘부산 남구’에 대한 자긍심을 심어주고 지역 소식지라는 특성에 맞게 제호를 「부산남구신문」으로 변경하여 2022년 12월까지 제322호를 발행하였다. 부산남구신문을 통해 주민들에게 꼭 필요한 정보를 보다 신속하고 정확하게 전달하고자 매월 관련 전문가들이 모여 편집회의 절차를 거치고 있다.

또한 각종 정보에서 소외되고 있는 시각장애인에게 구정정보 및 유용한 복지정보를 제공하기 위해 「부산남구신문」 중 주요기사를 발췌하여 「점자 부산남구신문」을 2008년 7월부터 매월 65부씩 발행하여 관내 시각장애인과 관련 기관·단체에 배부해 오고 있다.

그리고 유료광고를 유치하여 2022년 총 230건의 광고를 게재하고, 저렴한 광고료로 지역 기업 및 업소를 홍보하여 지역경제 활성화에도 일익을 담당하였다.

##### 2) 부산남구신문 제공의 다양화

종이형태로 보관중인 부산남구신문을 창간호부터 전산형태로 제작·보관해 관리를 용이하게 하고, 필요시 누구나 열람할 수 있도록 e-book화하여 남구홈페이지에 게시하였다. 남구신문 1면에 QR코드 이미지를 게재하여 예산현황, 행사, 입찰·공고, 공지사항 검색뿐만 아니라 웹 뉴스를 통해 지나간 남구신문도 검색할 수 있도록 하였다. 2019년부터는 부산남구신문을 모바일 형태로도 발행해 언제 어디서든 신문을 접할 수 있도록 개선해 구정정보 제공의 다양화를 위해 노력하고 있다.

### 다. SNS(Social Network Service)를 통한 실시간 구정 홍보

남구는 점차 영향력이 확대되는 소셜미디어를 통한 홍보효과를 극대화하고자 2010년 남구 트위터, 2015년 남구 페이스북, 2018년에는 남구 인스타그램을 개설하여 실시간으로 구정홍보 사항을 업로드 하여왔다. 2019년 카카오톡 채널을 개설하고 이를 기반으로 모바일 부산남구 신문을 시범 운영하였다. 2020년에는 남구 공식 블로그를 신설하여 다양한 연령대를 타겟으로 하는 홍보시스템을 구축하였다. 또한 구청 정문 DID에 구정홍보사진, 영상물을 송출하여 남구청을 방문하는 민원인들에게 구정관련 홍보사항을 안내하고 있다. 2021년에는 남구 SNS 홍보용 캐릭터 ‘피피’, ‘망고’, ‘뱅크’를 자체 개발하여 더욱 친근한 이미지로 구민과 소통하였고, 2022년에는 캐릭터를 통한 SNS 홍보, 대외 배포용 캐릭터 이미지 제작, 캐릭터 홍보 물품 제작 등으로 캐릭터 활성화에 기여하였다.

## 4. 관광마케팅

### 가. 관광현황

우리 구는 부산의 상징인 오륙도와 이기대, 신선대 등 천혜의 자연경관뿐만 아니라 해안절벽 위의 오륙도 스카이워크, 세계 유일의 UN기념공원, APEC 정상회의 개최를 기념하여 조성된 평화공원, UN조각공원, 부산·경남일원의 문화유적 보고인 부산박물관, 유엔평화기념관, 국립일제강제동원역사관 등의 다양한 관광시설을 고루 갖추고 있다.

#### 관광지 현황

지 역	관 광 지	비 고
용호동	오륙도, 오륙도 스카이워크, 오륙도선착장(유도선), 이기대공원, 이기대해안산책로(해파랑길, 남파랑길, 갈맷길), 해맞이공원(자연마당), 용호만터미널(관광유람선), 백련사 등	
대연동	부산박물관, 문화회관, UN기념공원, UN조각공원, 평화공원, 유엔평화기념관, 국립일제강제동원역사관, 황령산(전망대), 향파문학거리, 위커하우스, 대학로(문화골목), 경성대 조류박물관, 부경대(어류)박물관 등	
문현동	BIFC(전망대, 한국은행 화폐전시관, 한국거래소 홍보관 등), 증권박물관, 드림씨어터	
용당·감만·우암동	신선대(무제등소공원), 동명불원, 무민사, 우암동소막마을, 우암동도시숲, 동향성당 등	

※ Sea-side 관광지 지정(2006. 5.)

## 나. 관광시책 개발 및 관광지 홍보

지역에 맞는 관광시책을 개발하고 타지역에 적극 홍보하기 위하여 남구 주요 관광지에 대한 팸투어 및 모바일플랫폼을 활용한 스탬프투어를 진행하고, 남구홈페이지 및 SNS 채널 운영, 남구만의 특색있는 관광기념품 제작 및 판매, 주요관광지 홍보영상물 제작 및 홍보 등을 실시하고 있다.

## 다. 특색있는 관광인프라 조성

타 관광지와 차별화하고 지역의 특성을 극대화한 관광인프라를 조성하여 지역관광 및 경제 활성화에 기여하고자 오륙도 해파랑길 관광안내소 운영, 해파랑길 및 남파랑길을 시작점으로 코리아둘레길 홍보 등 다양한 사업을 시행하고 있다.

## 라. 감동적인 관광서비스 제공

남구만의 매력 있는 관광콘텐츠 개발을 위한 남구 문화관광해설사 상시 운영, 정기적인 관광 수용태세 점검, 관광편의시설 확충과 시설개선으로 관광객 편의제공 등 감동적인 관광서비스 제공을 위해 힘쓰고 있다.

# 5. 관광개발

## 가. 관광사업체 등록 및 관리

편리하고 안전한 관광과 건전한 지역 관광업체 정착을 위하여 관광사업체의 등록 및 관리 업무를 실시하고 있다.

관광사업체 현황

구분 계	여행사				관광 호텔업	관광 유람 선업	외국인 관광도시 민박업	국제 회의 기획	관광 지원 서비스업	유원시설업		
	소계	종합	국내	국내외						계	일반	기타
107	81	20	12	49	3	1	5	7	6	4	0	4

## 관광호텔업 현황

상호	소재지	등록일자	시설현황	객실수	등급
이데아(IDEA) 관광호텔	유엔평화로 35 (대연동)	2016.07.05.	지상10층, 대지(698.3㎡), 연면적(3,304.38㎡) 부대시설(휴게음식점업)	52	1성급
지앤지(G&G) 관광호텔	유엔평화로4번길 34 (대연동)	2016.11.01.	지상10층, 대지(477㎡), 연면적(2,381.15㎡) 부대시설(식품접객업)	41	2성급
아바니센트럴부산	전포대로 133(문현동)	2021.04.19.	지하7층/지상37층, 대지(12,276㎡), 연면적(30,338.87㎡)	281	4성급

## 관광유람선업 현황

상호	소재지	변경(등록)일자	시설현황
(주)삼주	분포로 101, 2층 (용호동, 용호만유람선터미널)	2021.12.22. (2014.11.10.)	유선 2대(마이다스 702호, 722호) 부대시설(식품접객업)

## 외국인관광도시민박업 현황

상호	소재지	변경(등록)일자	객실수
네잎 클로버	분포로 111, 117동 1401호 (용호동, LG메트로시티)	2015.06.10.	2
빈센트 게스트하우스 (휴업중)	석포로126번길 7, 2층 (대연동)	2022.07.28. (2016.03.24.)	3
Kim's house busan 2nd	유엔평화로13번길 11, 3층 (대연동)	2020.08.20. (2016.06.16.)	3
DYD COZY HOUSE	진남로96번길 51 (대연동)	2020.08.26. (2019.06.21.)	1
선물가게 BNB	황령대로74번길 65, 3층 (문현동)	2022.11.11.	1

## 국제회의 기획업 현황

상호	소재지	변경(등록)일자	비고
(주)인들디자인	수영로 274-16 (대연동)	2015.08.17. (2007.04.10.)	
지엠티글로벌	수영로 313, 4층 401호(대연동)	2022.05.27. (2007.05.18.)	
(주)이에스에스티앤엘	전포대로 133, 위워크 15층 111호 (문현동)	2020.11.24.	
커뮤니케이션 다움	남구 진남로29번길 4, JM하우스 201호 (대연동)	2021.12.17. (2020.04.01.)	
우리닥터스 주식회사	남구 전포대로 133, 3층 322호(문현동)	2022.03.10.	
(주)엘애플	남구 수영로 312, 21센츄리시티 오피스텔 940호(대연동)	2022.05.20. (2016.03.09.)	
(주)만만한녀석들	남구 문현금융로 40, 55층 아이비케이창공부산 내(문현동)	2022.10.07.	

## 관광지원서비스업 현황

상호	소재지	변경(등록)일자	프로그램
해바바	수영로298번길 39-15, 한반도빌딩 6층 (대연동)	2020.07.07.	생활한복체험
대영태권도장	황령대로492번길 8, 대영빌딩 10층 (대연동)	2020.09.17.	태권도체험 (외국인대상)
광안공예디자인연구소	유엔평화로126번길 39 (용당동)	2021.02.01.	목공예 체험
보켓	용소로46번길 7, 청년창조발전소 고고씽 job 5층 505호 (대연동)	2021.03.23.	일러스트 제작
아이러브 한식	우암로362번길 17, 2층 (문현동)	2021.11.29. (2020.03.17.)	한식체험
장고개프로젝트	우암로362번길 17, 1층, 지하층 (문현동)	2022.11.04.	전시, 미술교육

## 기타 유원시설업 현황

상호	소재지	등록일자	시설면적(㎡)
모넬로 키즈카페 부산대연점	황령대로492번길 8, 대영빌딩 9층 (대연동)	2017.12.19	457.52
바운스 트램폴린파크 더블유스퀘어점	분포로 145, 더블유스퀘어1동 B102호 (용호동, 더블유)	2018.12.26	1445.4
보로로파크 부산W스퀘어점	분포로 145, 스퀘어1동 B103호 (용호동, 더블유)	2019.01.23	1662.4
토탈랜드	분포로 145, 지하1층 105-2호 (용호동, 더블유)	2022.06.13.	283.23

## 나. 해안먹거리타운 조성

용호만 매립부두 친수공간에 우수한 야간 경관조명을 설치하여 관광객이 바다를 조망하며 휴식하고 먹거리 등을 즐길 수 있는 이색적인 공간을 조성하기 위한 사업이다. 2022년 8월 추진계획을 수립하여 2023년 2월 설계용역 착수, 12월 경관조명 조성공사 준공 후 2024년 시범운영 예정이다. 용호별빛공원, 동생말전망대 등 주변 관광지 연계를 통한 지역 관광활성화와 인근 상가를 활용한 지역먹거리 홍보를 통한 지역경제 활성화에 기여할 것으로 기대된다.

### 1) 기본현황

구 분	세 부 내 용
위 치	용호동 963번지(용호만매립부두 친수공간)
사업기간	2022년 ~ 2024년
사업내용	야간경관조명 설치 및 홍보용플랫폼 구축

### 2) 추진경과

- 2022. 08. 해안먹거리타운 추진계획 수립
- 2022. 11. 용호만 매립부두 친수공간 활용 관련 BPA 업무협의
- 2022. 11. BPA 업무협의를 따른 관련 추진사항 검토 보고
- 2022. 12. 해안먹거리타운 경관조명 설계용역비 확보

## 다. 용호 Sea-Side관광지 조성

1947년 이후 한센병 환자들의 집단 거주에 따른 불법 건축물 난립과 축사 운영으로 인한 오물 발생 등으로 슬럼화되어 혐오 지역이던 용호농장 일원을 SKVIEW 아파트와 연계, 관광지로 지정·개발함으로써 친환경적인 해안 정비 및 체계적인 관광자원 개발을 목표로 사업을 추진하고 있다. 오류도, 이기대를 잇는 용호 Sea-Side 관광지 개발이 완료되면 지역경제 활성화에도 기여할 것으로 기대된다.

## 1) 기본현황

구 분	세 부 내 용
위 치	남구 용호동 산205번지 일원
부지면적	143,626㎡ (건축면적 22,919㎡)
사 업 비	4,381억원 (민자)
사업내용	광장, 호텔, 콘도, 상가 등
사업기간	2006년 ~ 조성계획 승인 후 5년 (승인신청 : 2016년 11월)

## 2) 추진경과

- 2005. 03. 관광지개발 제안서 제출(용호농장·무송 → 남구)
- 2006. 05. 관광지 지정 고시(부산시)
- 2007. 01. 관광지 조성계획 승인 고시(부산시)
- 2007. 07. 관광지 조성사업 허가(남구 → 무송)
- 2007. 10. 개발행위(토지 형질변경) 착공
- 2008. 01. 관광지 조성계획 변경 제안서 제출(무송 → 남구)
- 2008. 05. 관광지 조성계획 변경 승인 고시(부산시)
- 2008. 06. 관광지 조성사업 변경 허가(남구 → 무송)
- 2008. 10. 관광지 조성사업 건축 착공 신고(무송 → 부산시)
- 2009. 12. 관광지 조성계획(사업기간 연장) 변경 승인 고시(부산시)
- 2011. 12. 관광지 조성사업 허가취소(남구 → 무송)
- 2012. 10. 원상복구 공사 착공(SK건설)
- 2014. 06. 국세청 소송 대법원 최종판결(동양증권 승소)
- 2014. 12. 관광지 조성계획 실효(2014.12.17. 市고시)
- 2016. 08. 관광지 조성계획 제안서 접수(금룡조경 → 남구)
- 2016. 11. 관광지 조성계획 승인신청(남구 → 부산시)
- 2017. 03. 관광지 조성계획 승인신청에 따른 보완 요청(市 → 區)  
관광지 조성계획 제안서 보완 요청(區 → 금룡조경)
- 2017. 05. 보완 제안서 제출(금룡조경 → 區)

- 2017. 09. 용호 Sea-side 사업설명회 개최
- 2017. 11. 보완 조성계획 제출(區 → 市)
- 2018. 07. 부산시 경관위원회 심의
- 2018. 11. 토지인도 소송(창조토건 승소, 2심)
- 2018. 12. 토지인도 소송 상고(금룡조경, 대법원)
- 2019. 06. 토지인도 등 청구의 소 접수(금룡조경)
- 2020. 11. 2019년 토지인도 등 청구의 소(금룡조경 일부 승소)
- 2020. 11. 토지인도 소송의 조속한 판결 건의(구 → 대법원)
- 2020. 12. 오륙도 SK VIEW 아파트 입주자 대표회 면담
- 2021. 06. 용호Sea-Side 관계자 협조회의
- 2021. 07. 용호Sea-Side 관광지 “행위 등의 제한” 관련 사항 알림 및 통보
- 2021. 08. 토지인도 소송(후행) (㉸금룡조경 일부 승소, 2심)
- 2021. 09. 토지인도 소송(후행) 상고(창조토건, 대법원)
- 2022. 03. 부지확인을 위한 산림조사, 토질조사, 현황측량 착수(㉸금룡조경)
- 2022. 05. 용호 Sea-Side 관광지 조성 관련 추진계획 제출(㉸금룡조경→區)
- 2022. 06. 토지인도(선행소송) 대법원(3심) 판결
- 2022. 06. 관광지 조성관련 선행소송 판결에 따른 추진계획 제출 요청(구→㉸금룡조경)
- 2022. 07. 관광지 조성관련 선행소송판결에 따른 추진계획 제출(㉸금룡조경)
- 2022. 08. 오륙도 SK VIEW 아파트 입주자 대표회의 설명회 개최
- 2022. 11. 용호 Sea-Side 관광지 조성관련 개별 면담(구→㉸금룡조경, 창조토건㉸)
- 2022. 12. 오륙도 SK VIEW 입주민 요구사항에 대한 국회의원(박수영) 설명회 개최

## 6. 체육진흥

### 가. 건전한 여가활동 지원

코로나19 바이러스 확산에 따라 체육활동을 통한 기초체력 증진에 대한 관심이 높아지고 건강한 삶을 영위하는 것에 대한 중요성이 부각됨에 따라 일상과 함께하는 생활체육으로 운동하기 좋은 남구, 건강한 남구를 구현코자 각종시책을 개발·지원하고 있다.

또한 구민의 여가선용 기회를 확대하기 위하여 등산로, 약수터, 학교 운동장을 구민의 휴식공간과 운동공간으로 개발·활용하여 생활체육 활동지원과 체육인프라 조성을 위해 그간 조성해 온 체육시설물 설치내역은 다음과 같다.

구민 건전여가 생활시설물 설치내역

동 명	소 재 지	조성년도	설 치 시 설
대연1동	산158-2번지 (우룡산 평화공원)	1998년	• 체력단련시설 28종 41점
	산179-38번지 (우룡산 산림쉼터)	2016년	• 체력단련시설 7종 8점
대연3동	산101번지 (경성대 뒷산)	1996년	• 체력단련시설 16종 17점
	산50번지 (황령산 조림지 끝)	1996년	• 체력단련시설 6종 7점
	산54-53번지 (황령산 조림지 정상)	1996년	• 체력단련시설 4종 4점
	산36번지 (황령산 임도변)	1996년	• 체력단련시설 6종 6점
	산54-48번지 (황령산 임도교차지점)	1996년	• 체력단련시설 4종 4점
	산54-35번지 (중앙약수터)	1996년	• 체력단련시설 20종 29점
	242-30번지 (건강누리 체육시설)	2010년	• 체력단련시설 6종 6점
	산53-35번지 (대남초등학교 뒤)	2011년	• 체력단련시설 5종 5점
	산54-56번지 (대연샘약수터)	1997년	• 체력단련시설 21종 35점
	산53-19번지 (안창약수터)	1989년	• 체력단련시설 20종 24점
	산54-37번지 (황령산 냉수욕터)	1974년	• 체력단련시설 21종 29점

동 명	소 재 지	조성년도	설 치 시 설
대연4동	1672-4번지 (UN조각공원)	2011년	• 체력단련시설 10종 13점
	713번지 (수목전시원)	2015년	• 체력단련시설 11종 11점
	848-6번지 (문화화관)	2015년	• 체력단련시설 8종 9점
	1115-56번지 (문화 체육시설)	2015년	• 체력단련시설 7종 7점
	943-1번지 (늘봄어린이공원)	2018년	• 체력단련시설 6종 6점
대연5동	산127-5번지 (지곡 체육시설)	1989년	• 체력단련시설 17종 17점
	산100-1번지 (도서관 뒤)	2005년	• 체력단련시설 5종 6점
	산125-1번지 (그린 체육시설)	2018년	• 체력단련시설 6종 6점
대연6동	산151-18번지 (대연동 통일동산)	2005년	• 체력단련시설 16종 19점
	1781-80번지 (중앙아파트 뒤)	2022년	• 체력단련시설 9종 9점
	산127-4번지 (세연고 뒤)	2005년	• 체력단련시설 24종 26점
	1781-49번지 (마중 체육시설)	1995년	• 체력단련시설 9종 11점
용호1동	산59번지 (용호1동 체육시설)	1994년	• 체력단련시설 18종 19점
	용호동 5-5 외 1번지 (용호별빛공원)	2021년	• 체력단련시설 5종 5점
용호2동	산157-2번지 (견성암 뒤)	1995년	• 체력단련시설 20종 22점
용호3동	산112-1번지 (장자산 정상)	1993년	• 체력단련시설 22종 27점
	산125-2번지 (장자산 약수터)	1981년	• 체력단련시설 11종 12점
	산24번지 (장자산 장자정)	2002년	• 체력단련시설 25종 27점
	512-36번지 (용삼 체육시설)	2014년	• 체력단련시설 8종 8점

동 명	소 재 지	조성년도	설 치 시 설
용호4동	산85-4번지 (유선정)	2002년	• 체력단련시설 39종 44점
용 당 동	317-4번지 (용당 체육시설)	2009년	• 체력단련시설 18종 19점
	산51번지 (문수사 약수터)	1997년	• 체력단련시설 23종 33점
	산170번지 (신선대)	2001년	• 체력단련시설 13종 15점
	24-2번지 (무제등 소공원)	2019년	• 체력단련시설 5종 5점
감만1동	189-75번지 (양지골 체육시설)	2002년	• 체력단련시설 17종 17점
	78번지 (감만복지관 체육시설)	2016년	• 체력단련시설 7종 7점
감만2동	산15번지 (보은정사 옆)	1996년	• 체력단련시설 17종 17점
	26-13번지 (감만2동 행정복지센터 뒤)	2021년	• 체력단련시설 4종 4점
	3-218번지 (참살이 체육시설)	2009년	• 체력단련시설 8종 8점
우 암 동	174-164번지 (양달 체육시설)	2013년	• 체력단련시설 5종 5점
	127-29번지 (우암동 도시숲)	1993년	• 체력단련시설 17종 18점
	127-142번지 (지장사 뒤)	2015년	• 체력단련시설 5종 5점
	189-1291번지 (소막마을 체육시설)	2022년	• 체력단련시설 5종 5점
	189-2293번지 (은하수 체육시설)	2022년	• 체력단련시설 5종 5점
문현1동	산9번지 (바람고개)	1997년	• 체력단련시설 15종 21점
	산7번지 (성암사 뒤)	1999년	• 체력단련시설 20종 24점
	산19-2번지 (벚꽃약수터)	1982년	• 체력단련시설 15종 15점
	산10번지 (황령정)	1997년	• 체력단련시설 20종 35점

동 명	소 재 지	조성년도	설 치 시 설
문현2동	산23-3번지 (돌산공원)	2010년	• 체력단련시설 18종 15점
	1226-1번지(남동천로변)	2015년	• 체력단련시설 11종 6점
	789-34번지(동민의 집)	2015년	• 체력단련시설 4종 3점
문현3동	산89-1번지 (통일동산)	1989년	• 체력단련시설 22종 30점
	242-2번지 (도시고속도로 교각밑)	2015년	• 체력단련시설 8종 6점
문현4동	산138번지 (대양전자통신고 옆)	1990년	• 체력단련시설 31종 60점
	308-7번지 (삼각화단 내)	2016년	• 체력단련시설 5종 5점

## 나. 생활체육 및 전문체육 진흥

현대 사회에서 체육활동은 개인적 측면에서는 건강증진과 자아실현 등을 통한 삶의 질을 제고하고 사회적 측면에서는 모든 계층에게 신체활동의 기회를 부여하여 사회적 불평등을 해소하고 공동체 의식을 함양하는 등 사회 전반적으로 큰 역할을 수행하고 있다.

2016년 3월 舊남구체육회와 생활체육회를 통합하여 남구체육회가 출범한 이후 생활체육과 전문체육의 융화를 도모하고, 실업볼링팀 운영, 체육동호인 조직의 육성 지원, 구청장배(기) 생활체육대회 개최, 생활체육교실 운영, 오륙도사랑 걷기축제 개최 등 체육 진흥을 위해 최선을 다하고 있다.

### 1) 사설 체육시설업 관리

생활환경의 변화로 건강에 대한 관심과 신체활동에 대한 욕구가 증대되고 있으나, 공공체육시설의 확충에는 한계가 있으므로 주민에 대한 사설 체육시설 설치를 장려하고 체육시설업에 대한 행정적 지원을 바탕으로 주민들의 건강한 삶을 위한 1인 1운동을 전개해 나가고 있다.

#### 체육시설업 현황

(단위 : 개소)

계	체력단련장	체육도장	가상체험 체육시설	골프연습장	당구장	빙상장	체육교습업	수영장
264	81	76	7	28	59	1	8	4

## 2) 각종 생활체육진흥사업 추진

어르신, 유아체조 등을 포함한 생활체육지도자 수업과 다양한 연령대의 대상자를 선정하여 주민 참여형 생활체육진흥사업의 추진을 통해 구민에게 체육활동 프로그램을 제공함으로써 건강증진, 스트레스 해소, 건전한 여가활동의 기회를 다양하게 제공할 계획이다.

또한 건강 취약계층을 위하여 보다 안전한 비대면 방식의 실시간 쌍방향 줌(Zoom)수업을 병행 실시함으로써 생활체육 수업에 대한 다양한 경로를 제공하여 접근성을 높이고 있다.

## 3) 실업볼링팀 운영

우리 구는 직장체육 및 엘리트체육 육성과 체육인 일자리 창출을 위하여 1989.3.15. 실업팀을 창단하였으며 감독 1명, 선수 7명으로 남구볼링실업팀을 운영하고 있다. 2022년도에는 제103회 전국체육대회에서 16년만에 금메달을 차지하여 창단 이래 최고의 성적을 거두었을 뿐만 아니라 코로나로 지친 구민들을 위하여 대회 시상금을 사랑의 열매에 기부하는 따뜻한 행보가 이어졌다.

### 2022. 볼링실업팀 입상 성적

대 회 명	참가기간(장소)	성 적
제24회 한국실업볼링연맹회장기 전국실업볼링대회	5. 5 ~ 5. 13 (상주)	<ul style="list-style-type: none"> <li>• 개인전 3위</li> <li>• 2인조전 3위</li> <li>• 3인조전 1위</li> </ul>
제23회 대한볼링협회장배 전국볼링대회	6. 11 ~ 6. 19 (전주)	<ul style="list-style-type: none"> <li>• 개인전 3위</li> </ul>
2022년 천안 한국실업볼링연맹회장배 전국실업볼링대회	7. 5 ~ 7. 12 (천안)	<ul style="list-style-type: none"> <li>• 마스터즈 2위</li> <li>• 2인조전 2위</li> <li>• 3인조전 3위</li> </ul>
제37회 대통령기 전국볼링대회	7. 28 ~ 8. 3 (구미)	<ul style="list-style-type: none"> <li>• 개인전 1위</li> <li>• 3인조전 1위</li> </ul>
제103회 전국체육대회	10. 7 ~ 10. 12 (울산)	<ul style="list-style-type: none"> <li>• 마스터즈 금메달</li> <li>• 2인조전 금메달</li> </ul>
제37회 부산광역시장기 전국남녀볼링대회	12. 2 ~ 12. 5. (부산)	<ul style="list-style-type: none"> <li>• 개인전 1, 2, 3위</li> </ul>

## 제5절

## 민원행정

## 1. 민원행정

구민 누구나 쉽고 편하게 찾을 수 있는 친근한 관공서 이미지를 창출하기 위해 친절교육 실시, 친절·불친절 신고센터 운영, 부서별 민원행정 서비스 평가 등을 통해 공무원 친절운동을 지속적으로 추진하였다. 또한 신속한 민원처리를 위한 민원단축 마일리지제 추진, 행정착오나 민원지연처리에 대한 보상제도 시행 및 민원서비스에 대하여 주민들로부터 직접 평가를 받는 고객만족도 조사를 실시하는 등 주민이 만족할 수 있는 민원 편의시책을 발굴·시행하여 주민 감동 행정 실현에 최선을 다하였다.

또한 지식정보화 시대를 지향하는 행정환경에 능동적으로 대응하고 전자정부 구현에 부응하기 위해 전자민원서비스 및 행정정보 공동이용 등 민원서비스 혁신을 통한 디지털 민원행정을 구축하여 행정능률을 높이는데 주력하였다.

## 가. 증명민원 통합발급 도입

2007. 9월부터 One-Stop 민원발급을 위한 『증명민원 통합운영』을 도입·시행하였다.

하나의 창구에서 증명서를 동시에 발급함으로써 민원인이 여러 창구(6개부서)를 방문하여 신청서를 반복 작성하는 불편이 해소되었다. 또한 증명민원 발급절차를 간소화하여 구민편의 증진과 민원행정의 효율성을 높였으며 구청 2대, 전동(洞) 32대의 증명민원 통합발급기를 설치하여 민원편의 제공에 앞장서고 있다.

증명민원 통합발급기 설치현황

구분	구청	대연 1동	대연 3동	대연 4동	대연 5동	대연 6동	용당 동	용호 1동	용호 2동	용호 3동	용호 4동	감만 1동	감만 2동	우암 동	문현 1동	문현 2동	문현 3동	문현 4동
설치 대수	2	3	4	1	2	2	1	5	2	1	1	2	1	1	1	2	2	1

## 2022년 증명민원통합발급을 통한 민원발급 실적

\* 구 민원실 운영기준

민원사무명	처리건수	민원사무명	처리건수
계	36,247	자동차등록원부 등·초본	364
주민등록표등·초본	8,536	건축물대장 등·초본	4,214
가족관계등록사항별증명서	9,298	제적 등·초본	2,162
인감증명(본인서명사실확인서)	5,840	출입국사실증명서	173
토지(임야)대장등본	4,351	그 외	1,309

## 나. 민원서비스 혁신(정부24)시스템 확대 시행

「정부24」는 PC, 태블릿, 모바일 등 다양한 매체로 언제 어디서나 쉽고 편리하게 민원행정 서비스를 이용할 수 있는 전자정부 민원포털시스템으로 기관별 행정정보를 이용할 수 있도록 정보화함으로써 국민과 더욱 가까워진 유비쿼터스 전자정부를 구현한 것이다. 2002. 2월 1단계로 54종의 민원 신청, 1,000여종의 민원안내, 주민등록공동이용 등의 서비스를 개시한 이래 인터넷발급 739종과 인터넷열람 5,000종 및 행정기관 방문 없이 한 번의 신청으로 이사 및 사망 등 신고를 할 수 있는 생활일괄서비스 신청도 시행하고 있다.

주민들이 인터넷으로 접근할 수 있는 전자정부단일창구의 주소는 [www.gov.kr](http://www.gov.kr)이고, 공무원들은 [intra.gov.kr](http://intra.gov.kr)에서 신청된 민원을 접수·처리하며 [www.share.go.kr](http://www.share.go.kr)에서 행정정보를 공동 이용할 수 있다. 이에 따라 주민들은 굳이 행정기관을 찾을 필요 없이 사무실이나 가정에서 직접 민원신청이 가능해졌으며 신청된 민원에 대해서는 우편이나 전자적 열람 등의 방법으로 수령·확인할 수 있게 되었다.

## 2022. 정부24를 통한 민원처리 실적

민원사무명	처리건수	민원사무명	처리건수
주민등록표등·초본	225,739	지방세관련 증명서	40,554
전입신고	10,251	복지대상자 증명서 발급	1,296
자동차등록원부 등·초본	533	토지이용계획확인원	3,552
주민등록증분실신고(철화)	1,021	건축물대장 등·초본	209,517
토지(임야)대장등본	188,706	그 외	21,398
		계	702,567

### 다. 민원담당공무원에 대한 고객(민원)만족도 측정

민원담당공무원이 민원처리 과정에서 제공한 민원행정에 대한 서비스 수준을 고객인 민원인이 직접 측정하여 보다 나은 서비스를 제공할 수 있도록 유도함으로써 고객 지향적 행정서비스를 정착시키고자 인허가, 등록, 면허, 신고, 지정 등의 유기한 민원을 담당하는 공무원을 대상으로 민원처리에 따른 친절성, 신속성, 전문성, 공정성, 방문·환경편리성 등 5개 분야에 대하여 조사를 시행하였다.

#### 2022년도 평가결과

(단위 : 점)

종합 평가	친절성	신속성	전문성	공정성	방문·환경 편리성
95.08	95.17	95.03	94.73	95.29	95.20

제2부

분야별  
성과

### 라. 친절행정 추진

주민감동 고품격의 행정서비스를 제공하기 위한 가장 기본적인 대민 자세는 친절행정이라는 목표 아래 친절·청렴행정 실천결의 다짐대회를 비롯하여 친절·불친절 공무원 신고센터 운영, 민원담당공무원 힐링 워크숍, 신속한 민원처리를 위한 민원단축 마일리지제 추진, 부서별 민원 행정서비스 평가 등 주민에 대한 친절마인드 향상을 위한 다양한 시책을 추진하고 있다.

#### 주요 친절행정 추진 시책

시 책 명	실 적
친절·불친절 공무원 신고센터 운영	연중, 친절신고 427건, 불친절신고 29건
직원 친절교육	민원응대 교육, 4회 총262명
민원담당 직원 힐링 워크숍	1회(41명)
민원단축 마일리지제 추진	유기한민원 평균 단축률 1건당 3.75일
민원인 만족도 설문조사	만족도 95.08점

## 마. 주민위주 편의행정 추진

법률 자문이 필요한 구민들에게 2005. 4월부터 무료 생활법률 상담실을 운영하고 있다. 무료 생활법률 상담은 매월 2,4주 월요일 오전에 외부전문가로 구성된 상담관 3명이 자원봉사 형식으로 진행하여 주민의 법률적 어려움을 해소하고 있다. 2022년 상담내용은 부동산, 가족관계, 임대차, 채권·채무, 분쟁 등 대부분 일상생활과 밀접한 내용으로 13회 57명의 법률적 자문을 실시하였다.

고객만족 민원행정 추진을 위하여 관계 공부의 착오기재 및 누락, 행사일정 착오 통지, 각종 고지서 착오 발급, 기타 민원사무 착오로 인하여 불편을 끼친 민원인에게 보상하는 「행정사무착오보상제」와 유기한 민원에 대하여 처리기한을 1일 이상 지연 처리한 민원이나 인터넷 문의 사항에 대한 답변을 기한 내 하지 못한 경우에 보상하는 「민원처리지연보상제」를 실시하여 구정의 신뢰성 제고와 책임행정 구현에 앞장서고 있다.

## 바. 민원 편의시책 추진

공정하고 개방된 구정에 주민이 직접 참여할 수 있는 기회를 확대해 나가기 위해 「전자민원 창구-민원상담」 배너를 설치하여 주민제안, 주민 불편사항 등을 접수하여 구정에 반영시키고, 주민과 행정기관과의 상호신뢰를 증진시키기 위해 행정정보공개제도 운영, 민원처리진행 상황 중간통지 등의 시책을 시행하였다.

또한 구청을 찾는 민원인 편의를 위해 민원실에 정수기, 인터넷카페 PC, 자동혈압측정기, 휠체어, 민원전용 문서세단기 및 스마트폰 살균 충전기, 벽걸이TV 설치와 종합일간지, 월간잡지 등을 비치하였다. 관내 18개소에 무인민원발급기를 설치하여 시간제한 없이 민원서류를 발급 받도록 서비스를 제공함으로써 주민만족 봉사행정 실천에 최선의 노력을 다하였다.

## 사. 민원1회 방문처리제 지속 추진

‘민원1회 방문처리제’란 행정관청 내부에서 처리할 수 있는 일을 가지고 민원인이 두 번 방문하지 않도록 하는 민원처리 제도로 우리 구에서는 유기한 민원의 접수·처리를 전산화하고 민원 창구 즉결처리제 시행 및 민원 1회 방문 상담창구의 운영, 민원처리진행상황 중간 통보제 시행, 주된 민원과 종 된 민원의 동시 처리, 민원 사전 예비심사제 등을 시행하여 경제적, 사회적 비용 절감은 물론 민원인과 공무원간의 부조리 고리를 차단시키고 관 위주의 소극적 처리에서 주민 위주의 적극적 자세로 전환하여 친절봉사 확립 및 공무원 의식개혁에 획기적으로 기여하고 있다.

## 아. 민원후견인제 실시

다수부서 관련 민원, 이해관련 인·허가 복합민원 및 10일 이상 유기한 민원 등 170종에 대하여 구청 6급 공무원 중 19개부서 37명으로 구성된 전문후견인을 지정하여 민원처리 진행상황은 수시, 처리결과는 즉시 통보하는 등 민원인이 처리과정에서 가지는 궁금한 사항을 해결해주고 불가민원에 대해 사유와 배경, 대안 제시까지 상세하게 설명하여 행정기관의 신속한 민원처리 체계를 정착시키고 공무원의 친절봉사 자세를 생활화하여 지역주민과 행정기관의 융화에 중점을 두어 추진하고 있다.

## 자. 어디서나 민원 발급

민원인의 편의 확대와 행정업무의 효율성을 높이기 위해 기존의 FAX민원제도를 대폭 개선·보완한 「어디서나 민원처리제」가 2005.7.22.부터 시행되고 있다. 민원인이 가까운 행정기관을 방문, 전화, 온라인으로 신청한 민원을 민원인 본인이 지정한 행정기관에서 받아 볼 수 있으며 취급민원은 토지이용계획확인원을 포함한 139종이며 온라인으로 신청 시 전자정부 홈페이지(www.gov.kr)에 접속해 「민원서비스」 ⇒ 「어디서나 민원」 메뉴를 클릭하면 된다.

전화신청이 가능한 민원은 취급민원 139종 중 신청인의 신분확인이 필요 없는 건축물대장, 토지(임야)대장, 지적(임야)도, 경계점좌표등록부, 토지이용계획확인원, 개별공시지가확인원, 공동주택가격확인, 개별주택가격확인 등 13종이 해당되며 민원처리시간은 3시간 이내로 신속·다양한 민원서비스를 통하여 구민 모두에게 실질적인 편익을 주는 제도로 자리잡고 있다.

## 차. 민원접수 처리현황

### 1) 민원서류 접수·처리 실적

민원서류 접수·처리 실적은 즉결제증명 건수 감소로 인해 2021년도 대비 36% 감소하였으며 연도별 처리실적은 다음과 같다.

(단위 : 건)

구 분	접 수	처 리	처리중	취 하	불 가 · 반 려 처 리			
					계	법적불가	기타불가	반 려
2021	446,929	445,890	89	369	581	106	34	441
2022	284,485	283,390	26	559	510	47	29	434
증 감	△162,444	△162,500	△63	190	△71	△59	△5	△7

## 2) 유기한 민원처리 실적

유기한 민원처리 건수는 2021년도 대비 0.2% 감소하였으며 연도별 처리실적은 다음과 같다.

(단위 : 건)

구 분	2018	2019	2020	2021	2022
건 수	43,239	46,957	49,430	49,043	48,949

## 2. 기록물 관리

기록물은 업무와 관련하여 만들어지는 모든 형태의 기록정보자료(문서, 시청각기록물, 대장, 카드, 도면, 간행물 등)와 행정박물을 말하며, 기록물을 생산·보존·활용하는 일련의 과정을 통해서 기록관리가 이루어진다. 또한 기록물은 기관의 업무활동을 설명하는 자료이자 증거가 되며, 나아가서는 그 지역의 역사를 전달하는 중요한 정보가 되므로 관리의 중요성이 대두되고 있다.

우리 구에서는 사회의 산업화, 정보화로 문서 생산·접수·발송량이 매년 증가함에 따라 기록물의 효율적인 관리를 위해 2004년도부터 전자문서시스템을 사용하여 대부분의 기록물을 전자적으로 생산·관리하고 있으며, 전자적 형태로 생산되지 아니한 기록물도 전자적으로 관리되도록 노력하고 있다.

### 2022년도 문서수발 현황

(단위 : 건)

문 서 접 수	우편물 발송	비 고
413,479	123,076	

한편, 기록물의 안전하고 체계적 관리를 위해 기록관을 마련하여 비전자기록물을 보존하고 있다.

### 기록관 보유 비전자기록물 현황

구분 \ 보존기간별	소계	영 구	준영구	30 년	10 년	5 년	3 년	1 년
종이기록물(권)	21,862	1,703	9,671	1,280	1,968	5,752	1,294	194
시청각기록물(장)	4,185	4,185	0	0	0	0	0	0
행정박물(점)	472	472	0	0	0	0	0	0

또한 1996년 ‘공공기관의 정보공개에 관한 법률’이 제정됨에 따라 우리 구에서 보유·관리하는 정보에 대해 적극 공개함으로써 국민의 알 권리를 보장하고 구정 운영의 투명성을 확보하여 국민과 함께하는 구정을 펼치고 있으며, 남구 홈페이지에 「행정정보공개」 콘텐츠를 개설하여 생산된 정보목록 및 사전공표정보 등을 공개하고, 2014년 3월부터 부구청장 이상 결재 문서 중 공개로 분류된 문서를 원문그대로 공개(원문정보공개)하고 있다.

그리고 ‘정보공개 포털’(www.open.go.kr)을 통해 국민이 손쉽게 정보를 구할 수 있도록 정보공개청구, 정보목록(원문), 사전공표정보 등을 제공하고 있다.

### 정보공개청구 및 처리현황

(단위 : 건)

구분 연도	청구 건수	처 리 현 황				미결정 (계류 중)	기 타			
		소계	전부 공개	부분 공개	비공개		취하	민원 이첩	타기관 이송 등	정보 부존재
2020	2,153	1,522	1,309	159	54		128	0	255	248
2021	2,114	1,507	1,295	157	55		118	0	274	215
2022	2,298	1,643	1,258	250	135		170	0	244	241

### 공개방법별 현황

(단위 : 건)

구분 연도	공개 건수	공 개 형 태						교 부 방 법					
		소계	열람 · 시청	사본 · 출력물	전자 파일	복제 · 인화물	기타	소계	직접 방문	우편	모사 전송	온 라인	기타
2020	1,468	1,468	3	99	1,364	0	2	1,468	66	30	28	1,270	74
2021	1,452	1,452	7	98	1,340	2	5	1,452	96	33	21	1,165	137
2022	1,508	1,508	1	105	1,401	1	0	1,508	89	36	18	1,258	107

### 3. 가족관계등록제도

국민의 출생·혼인·사망 등 신분관계의 발생 및 변동사항에 관한 등록과 증명에 관한 사항을 처리하는 사무로서, 2007.4.27.호주제 폐지에 따른 호적법의 대체 법으로 개인의 존엄과 양성평등의 헌법이념을 구체화하여 ‘가족관계의 등록 등에 관한 법률’이 제정, 2007.5.17. 법률 제8435호로 공포되어 2008.1.1.부터 시행되고 있다.

주요내용으로는 부성주의 원칙을 수정, 모의 성과 본을 따를 수 있게 하였으며, 성과 본 변경제도와 친양자 제도가 시행되었다. 호적법 폐지로 본적 개념이 폐지되고 등록기준지 개념이 도입되었으며, 호주를 중심으로 가(家) 단위로 호적을 편제하던 방식을 국민 개인별로 등록기준지에 따라 가족관계등록부를 편제하게 되었다. 또한 하나의 증명서에 가족전체의 개인정보가 공개되는 호적등본과 달리 가족관계등록부는 증명목적에 따라 5종의 증명서(가족관계증명서, 기본증명서, 혼인관계증명서, 입양관계증명서, 친양자입양관계증명서)를 기본으로 현재의 신분관계 등 필수적인 정보만이 기재된 일반증명서, 신청인이 선택한 정보만이 기재된 특정증명서, 전체의 정보가 기재된 상세증명서 등 총 20종의 증명서로 세분화되어 발급되면서 가족구성원의 개인정보 보호가 한층 강화 되었다.

#### 가. 현 황

2020 ~ 2022년 현재 우리 구의 가족관계등록인구 현황은 다음과 같다.

가족관계등록 인구수

(단위 : 명)

연 도	남	여	계
2020	115,334	119,134	234,468
2021	114,990	118,875	233,865
2022	114,435	118,544	232,979

가족관계등록 및 주민등록 인구 대비

(단위 : 명, 개)

연 도	가족관계등록		주 민 등 록	
	인 구	법정동수	인 구	행정동수
2020	234,468	6	267,731	17
2021	233,865	6	262,069	17
2022	232,979	6	256,333	17

### 나. 가족관계등록민원 처리

2020 ~ 2022년 가족관계등록 신고민원 처리실적 및 가족관계등록 창구 즉결민원 처리현황은 다음과 같다.

가족관계등록 신고민원 처리실적

(단위 : 건)

연 도	계	가족관계등록 제신고					
		출 생	사 망	혼 인	이 혼	개 명	기 타
2020	6,827	1,011	1,834	710	358	644	2,270
2021	5,637	983	1,861	657	337	627	1,172
2022	5,672	851	2,056	683	294	568	1,220

가족관계등록 제증명 처리현황

(단위 : 건)

연 도	계	가족관계등록 제증명	
		가족관계 제증명	제적 제증명
2020	30,575	18,090	12,485
2021	31,639	17,674	13,965
2022	32,311	18,187	14,124

## 4. 여권사무

우리 구는 2007.11.14. 외교부로부터 여권사무 대행기관으로 지정되어 2008. 6. 9. 부터 여권발급서비스를 실시하고 있다. 여권 업무 선진화 사업의 일환으로 2010년부터 여권발급 수수료의 신용카드 결제, 2013년 6월부터 여권수수료 영수필증 전자소인제를 실시하고, 2014년 7월부터 여권 신청 전자서명제를 시행하여 고품격 여권업무를 추진하고 있다.

그리고 정부혁신의 일환으로 2020.12.18. 온라인 여권 재발급 신청 서비스가 도입되어 민원 창구 직접 방문 횟수를 줄일 수 있게 됨에 따라 시간적·경제적 부담이 경감되었으며, 개인정보 보호 강화를 위해 2020.12.21. 여권에서 주민등록번호(뒷자리) 표기를 제외하여 민원인들이 보다 안전하고 편리하게 여권민원 서비스를 이용할 수 있도록 개선되었다.

또한 유례없던 코로나19 상황으로 인해 지연되었던 차세대 전자여권이 2021.12.21. 전면 발급 개시되어 해외에서 우리 국민들의 출입국 편의 제고 및 신분보호 강화에 선제적으로 대응하고 있으며, 2022. 5. 20 여권민원실에 지능형순번대기시스템(키오스크)을 도입하여 접수와 교부 순번표 발급 및 민원 대기현황을 구 홈페이지에 실시간으로 제공함으로써 국민의 소중한 시간을 아껴드리는 등 여권행정 민원서비스 구현에 앞장서고 있다.

### 가. 여권발급 현황

2022년 여권 발급량은 12,724건으로 부산시 전체 여권 발급량 160,270건 대비 7.9%를 차지하였다. 발급수수료 수입 91,485천원과 국고보조금 27,149천원을 교부 받아 총 118,634천원의 구 수입을 확보하였다.

2022년도 여권 발급 실적

(단위 : 건)

구분	계	1월	2월	3월	4월	5월	6월
		7월	8월	9월	10월	11월	12월
발급 건수 (1일 평균)	12,724 (52)	285	261	366	567	726	1,041
		895	940	1,108	1,762	2,410	2,363

여권 종류별 발급 건수

(단위 : 건)

구분	계	관용	단수	복수
발급 건수	12,724	106	10	12,608

여권 발급 수수료 징수 현황

(단위 : 천원)

구분	계	구 수입액	국고 귀속액	비고
수수료	415,804	91,485	324,319	

※ 구 수입액은 총 수수료의 22%

## 나. 여권 발급민원 편의서비스 추진

여권 발급 신청 민원인들의 편의를 위해 야간 여권 민원창구 운영, 여권접수 우대창구 운영, 여권 등기서비스 등 다양한 여권 행정서비스를 제공하고 있다.

서 비 스 명	추진개요	추진실적
야간 여권 민원창구 운영	<ul style="list-style-type: none"> <li>대 상 : 여권 발급 신청자</li> <li>서비스 : 매주 수요일 20:00까지 운영</li> </ul>	49회 513건
여권사실증명서 발급 및 여권분실 주의사항 안내문 교부	<ul style="list-style-type: none"> <li>대 상 : 여권 발급 신청자</li> <li>서비스 : 여권 관리에 대한 안내문 배부</li> </ul>	11,935건
여권 수령 안내 문자(SMS) 발송	<ul style="list-style-type: none"> <li>대 상 : 여권 발급 신청자</li> <li>서비스 : 여권 수령 안내 문자 발송</li> </ul>	11,935건
여권 등기서비스 운영	<ul style="list-style-type: none"> <li>대 상 : 여권 접수 시 등기 신청자</li> <li>서비스 : 여권 등기 우편 발송</li> </ul>	789건
온라인 여권 재발급 신청	<ul style="list-style-type: none"> <li>대 상 : 기존에 전자여권을 한번이라도 발급 받은 국민</li> <li>서비스 : 주소지와 상관없이 정부24에서 온라인 신청</li> </ul>	977건



## 제3장

# 지역경제와 생활환경

제1절 일자리경제

제2절 교통정책

제3절 교통관리

제4절 환경위생

제5절 자원순환

제6절 공원녹지



## 제1절

## 일자리경제

부산광역시의 동남부에 위치한 우리 구는 해안선을 따라 임항시설이 산재해 있어 공업 입지 여건은 양호한 편이나 도시계획 상공업 지역은 전체 면적 26.82km<sup>2</sup> 대비 21.4%인 5.74km<sup>2</sup>를 차지하고 있어 가용용지 협소로 공업 투자를 유치할 근원을 제공하지 못하고 있다. 우리 구 소재 기업체의 규모별 업종별 실태를 살펴보면 철강, 섬유, 기계, 전자 등이 주종을 이루고 있으며, 종업원 300인 이하의 중소기업이 전체의 99.5%를 차지하고 있어 규모의 영세성을 벗어 나지 못하고 있다.

공장 등록 현황

\* 인구수(외국인 포함)

구 분	단 위	부산시	남 구	비 중(%)
인 구	명	3,367,246*	262,253*	7.8
공장등록	개소	11,024	243	2.2
종업원수	명	172,863	3,558	2.0

그러나, 4개의 대학과 연계한 각종 산학관 협력사업, 문현금융단지를 중심으로 추진되고 있는 핀테크 등 4차산업과 연계한 첨단 금융산업, 블록체인특구 및 창업촉진지구 지정, 우암동 일원의 해양산업클러스터 조성사업 등을 기반으로 경제의 국제화, 고속화, 정보화 등이 급속히 진전되고 있어 금융, 정보, 서비스, 무역업, 해양신산업 등의 개발 육성으로 다양한 일자리 발굴 및 창출에 힘써야 할 것이다. 또한 산업구조의 안정성과 정착성을 추구하고, 기술, 두뇌, 자본집약적인 첨단 정보산업 개발에 노력해야 할 것이다.

## 1. 일자리 창출사업 추진

## 가. 일자리정보센터 운영

고용안정정보망(Work-Net)을 이용하여 구직자에게는 자신의 능력과 적성에 맞는 직장을, 구인업체에게는 채용조건에 적합한 인력을 신속·정확하게 알선해 주는 온라인 무료 취업알선 서비스를 제공하였다.

## 제2부

## 분야별 성과

## 일자리정보센터운영 현황

(단위 : 명)

구 인	구 직	알 선	취 업
2,075	3,870	40,625	3,216

## 나. 노사관계 안정

노사관계는 그 기업 자체는 물론이고 지역사회, 나아가 국가경제에 미치는 파급효과가 매우 크므로 기업체의 생산현장에 새로운 활력을 불어 넣을 수 있도록 노사동향을 지속적으로 파악하여 임금 및 단체교섭이 원만하게 진행되도록 행정지도 하였다.

## 노동조합 현황

산업별 관리구분		계	외기	금속	연합	해상	항운	기타
남구	조 합 수	10	-	-	3	-	1	6
	조합원수	533	-	-	242	-	110	181

## 다. 사회적기업 육성

사회적기업이란 취약계층에게 일자리나 사회서비스를 제공하여 지역주민의 삶의 질을 높이는 등 사회적 목적을 추구하며, 재화·서비스의 생산, 판매 등 영업활동을 수행하는 기업이다.

부산형 예비 사회적기업이란 부산광역시장의 공고하는 (예비)사회적 기업에 응모하여 선정된 기업(단체)으로서 사회적기업으로 인증을 준비 중에 있는 기업이며, 부처형 예비 사회적기업이란 중앙부처에서 공고하는 (예비)사회적 기업에 응모하여 선정된 기업(단체)으로서 사회적기업으로 인증을 준비 중에 있는 기업을 말하며, 유형별로 분류하면 다음과 같다.

- 일자리 제공형 : 신청기업의 근로자 중 취약계층 고용비율이 30% 이상
- 사회서비스 제공형 : 사회서비스를 제공받는 사람 중 취약계층비율이 30%이상
- 지역사회 공헌형 : 조직의 주된 목적이 지역사회에 공헌하는데 있음
- 혼합형 : 일자리제공과 사회서비스 제공 비율이 각각 20% 이상
- 기타(창의·혁신형) : 사회적 목적의 실현 여부를 사회적기업육성전문위원회에서 결정

## 사회적기업(고용노동부 인증) 현황

기업명	대표자	사업분야	소재지
(사)부산메트로폴리탄 필하모닉오케스트라	김영수	오케스트라 공연 사업	용소로7번길 64, 지하1층 (대연동, 배화빌딩)
(사)인코리안심포니 오케스트라	정성철	음악 문화 사업단 및 음악 교육 사업	용소로40번길 14, 4~5층(대연동)
부산커피협동조합	이성록	원두 커피제조 및 유통	황령대로319번가길 53, 1층(대연동)
(주)반올림	김현진	학교폭력, 자살예방공연제작 및 문화예술 청소년 교육사업	수영로 196번길 9, 3층(대연동)
(주)유니온키드	김지필	친환경골판지가구 제작, 환경교육	수영로 233, 9층 12호(대연동)
(주)디에이치오션	김도한	취약계층 심폐소생술관련 서비스	신선로 365, 산학협력관 101-A (감만동, 부경대학교용당캠퍼스)
(주)라파엘케어	조익점	사회복지서비스업	지계골로 28, 3층(문현동)
(주)청담아이앤씨	최용우	사업시설관리 및 사업지원서비스업	황령대로319번가길 57(대연동)

## 제2부

## 분야별 성과

## 부산형 예비사회적기업 현황

기업명(선정기관)	대표자	사업명	소재지
(주)푸드트래블	박상화	푸드트럭 창업교육 및 컨설팅	전포대로133, 12층 107호 (문현동, BIFC WeWork)
(주)이체인저	김기섭	청소/ 정보통신/플랫폼	용소로46번길 7, B2 (대연동, 청년창조발전소)
(주)링크온	김민경	인성 및 진로교육, 교육기획 및 행사	전포대로 17, 208호 (문현동, 보람더하임)
(주)요트피플	이효은	요트 돛을 재활용한 생활용품 제조	신선로 365, 502호 (용당동, 산학협력관)
(주)레벤그리다 한국문화다양성연구원	강현주	다문화, 노인관련 교육프로그램 개발	동명로 26, 102동 1602호 (용당동)
(주)한국회복연구소	김묘연	보건업 및 사회복지 서비스업(Q)	수영로 149, 2층(대연동)
(주)제이디앤씨	김정림	전문건설업(실내건축공사업) 주거복지사업/도시재생사업	우암로 146(우암동)
(주)한아바이오	강은선	식품제조 및 판매, 위탁생산	용호로259번길 94, 8층 (용호동, 부산시범공단)
(주)오르	한수미	사고력 및 창의력 교육프로그램 운영	수영로 282, 603호(대연동)
(주)홀라웨이브	김병희	신발 커스텀 제조 및 판매업 커스텀 교육 및 전문인력육성	동명로157번길 2, 3층(용호동)

## 부처형 예비사회적기업 현황

기업명(선정기관)	대표자	사업명	소재지
(주)국보환경산업 (고용노동부)	백승호	청소, 제조업	고동골로78번길 69, 2층(문현동)
(주)우리푸드 (고용노동부)	김미혜	곡류 가공품의 제조 및 판매업	신선로 365, 110동 111호 (감만동, 부경대용당캠퍼스)
(주)레드박스 (고용노동부)	김상민	반려동물 용품 도소매	석포로73번나길 20(대연동)
(주)컬처팩토리 (고용노동부)	김이주	인지기능 자가진단 부스 및 플랫폼 개발	문현금융로 40, 55층 (문현동, 아이비케이창공)
(주)미트마 (고용노동부)	박형진	예술, 스포츠 및 여가관련 서비스업	신선로 428, 306호 (용당동, 학생복지관 8번건물)

## 라. 공공근로사업

공공근로사업은 사회안전망 제도 밖에 있는 저소득 실업자를 대상으로 자치단체가 한시적으로 공익성 높은 생산적인 일에 고용하여 일자리를 창출하는 한편, 이들의 생활안정을 도모하기 위한 실업대책의 일환으로 고용정책 기본법에 근거를 두고 지속 시행하고 있다. 용호별빛공원 관리, 가로환경정비, 산불예방 및 산림정비 등 지역주민 숙원사업 해결과 당면 현안사업 추진을 지원하였고 기록관 중요기록물 전산화, 평생학습관 운영 등 청년일자리 창출사업을 중점 추진하였다.

## 공공근로 사업비 집행 현황

(단위 : 천원)

사업비			집행액	잔 액	사업장수
계	시비	구비			
1,403,849	188,849	1,215,000	1,368,164	35,685	203

## 공공근로사업 신청 및 선발 현황

(단위 : 명)

구분	대상 인원	성 별		연 령 대 별					
		남	여	18 ~ 29	30 ~ 39	40 ~ 49	50 ~ 59	60 ~ 64	65세이상
신청자	1,291	610	681	294	204	143	391	253	6
선 발	426	210	216	135	76	48	95	72	0
선발률(%)	33	34	32	46	37	34	24	28	0

### 마. 지역공동체 일자리사업

지역공동체 일자리사업은 단기적 일자리 창출보다 지속 가능한 소득증대에 중점을 두고, 지역 실정에 맞는 사업을 발굴하여 주민생활 불편 해소 및 현안시책 추진에 적극 지원하고 있다.

지역자원 활용형 사업으로 공원테마공간 조성 및 정비사업을 추진하여 쾌적하고 깨끗한 공원·녹지대를 조성하였다. 또한, 지역공간 개선형 사업으로 백운포 체육공원 및 남구국민체육센터 내 노후 시설물을 보수하고 천연·인조 잔디구장을 지속적으로 관리하여 이용자들의 편의 증진 및 쾌적한 체육환경을 조성하였다.

#### 지역공동체 일자리 사업비 집행 현황

(단위 : 천원)

사업비			집행액	잔 액	사업장수
계	시비	구비			
466,508	349,879	116,629	452,624	13,884	9

#### 지역공동체 일자리사업 신청 및 선발 현황

(단위 : 명)

구분	대상 인원	성 별		연 령 대 별					
		남	여	18 ~ 29	30 ~ 39	40 ~ 49	50 ~ 59	60 ~ 64	65세이상
신청자	277	180	97	8	19	39	90	121	0
선 발	68	42	26	1	2	7	12	20	0
선발률(%)	25	23	27	13	11	18	12	17	0

### 사. 지역방역일자리사업

코로나19 극복 지역방역일자리사업은 코로나19로 인한 경제위기에 대응하여 취약계층에게 공공일자리 제공을 통해 생계를 지원하고 지역경제 활력을 제고하기 위해 시행된 사업이다.

취약계층 등 코로나19로 경제적 어려움을 겪는 주민을 선발하여 공공청사 방역사업, 방역수칙 점검 사업 등을 시행하였다.

#### 지역방역일자리사업 현황

(단위 : 천원)

사업비				집행액	잔 액	사업장수
계	국비	시비	구비			
262,548	131,274	65,637	65,637	247,933	14,615	26

## 지역방역일자리사업 신청 및 선발 현황

(단위 : 명)

구분	대상 인원	성 별		연 령 대 별					
		남	여	18 ~ 29	30 ~ 39	40 ~ 49	50 ~ 59	60 ~ 64	65세이상
신청자	214	57	157	26	20	41	70	56	1
선 발	86	19	67	11	6	12	30	27	0
선발률(%)	40	33	43	42	30	29	43	49	0

## 2. 지역경제 활성화

## 가. 지역물가 안정

2022년 부산지역의 소비자 물가지수는 국제 유가 상승, 러시아-우크라이나 전쟁 및 코로나 19 팬데믹 등 대외적 요인이 물가 상승 요인으로 작용하면서 전년대비 4.8% 상승하였으며, 품목별로는 돼지고기, 수입쇠고기, 석유류(경유·휘발유), 전기·가스·수도료 등의 요금이 상승하였고, 쌀, 사과, 마스크, 병원검사료 등의 요금이 하락하였다.

우리 구에서는 지역물가 안정을 위하여 현장 중심의 지도·점검 활동을 강화하고, 물가모니터를 활용하여 관내 개인 서비스요금 및 주요생활품 가격 동향을 조사, 비교 분석하여 가격정보를 홍보함으로써 소비자의 선택 기회를 확대하고 자율적인 가격안정을 유도하였다.

## 최근 5년간 소비자물가 상승률

(단위 : %)

구 분		2018	2019	2020	2021	2022
소비자 물가	전국	1.5	0.4	0.5	2.5	5.1
	부산	1.7	0.5	0.2	2.5	4.8

## 나. 전통시장, 대규모 점포 및 준 대규모 점포 관리

우리 구 관내 전통시장은 12개소, 대규모점포 6개소, 준대규모 점포 14개소로 상설 영업하고 있으나, 유통시장 개방에 따른 대형 점포의 할인판매 경쟁, 컴퓨터 및 통신기술의 발달로 인한 전자상거래 확산 등으로 판매형태가 다양화, 현대화 되어가고 있는데 비해 전통시장은 전근대적인 상거래 관행에 의지하고, 낙후된 시설, 점포의 개별 분양으로 인한 복잡한 이해관계, 자본의

영세성 등 대형화, 현대화 추세로 급변하는 유통환경에 적응하지 못하고 있어 점점 그 입지가 좁아지고 있다.

그러나 전통시장이 가지고 있는 입지적 유리성, 고정고객 확보 용이성 등 장점을 최대한 살려 시장 활성화 방안을 모색하고자 전통시장 활성화 사업을 실시하여 편의시설 확충 등으로 깨끗한 환경을 조성하고, 고객 유치로 시장 경쟁력 높이기에 노력하였으며, 시장별 특성품목 육성, 빈 점포 이용 바자회 개최, 농산물 직거래 장터 운영 등으로 전문화 및 특화시장으로의 육성시책을 추진하고 있다.

2022년말 현재까지 전통시장 시설현대화사업 및 경영혁신 지원사업의 현황은 아래와 같으며 향후 지속적으로 전통시장 상권 활성화를 위해 기반시설 확충 등을 적극 지원할 계획이다.

### 전통시장, 대규모점포 및 준대규모점포 현황

전통시장 및 (준)대규모점포수						비고
계	전통시장			대규모 점포	준대규모 점포	
	등록	인정	무등록			
32	5	6	1	6	14	

### 전통시장 시설현대화사업 현황

(단위 : 백만원)

시장명	년도	사업내용	계	지 원 액			자부담	비고
				소계	국비	지방비		
11개소		총 계	20,674.7	20,066	9,412.8	10,618.2	643.7	
1		소 계	5,805.4	5,803.3	3,289.5	2,478.8	37.1	
	2009	노후 차양막 정비	29.8	29.8	-	29.8	-	
	2011	고객편의시설 부지매입	2,580.0	2,580.0	1,548.0	1,032.0	-	
	2012	방송시설 설치공사	26.7	26.7	-	26.7	-	
	2012	고객편의시설 건축공사	600.0	600.0	360.0	240.0	-	
	2014	고객편의시설 건축공사	1,200.0	1,200.0	720.0	480.0	-	
	2015	소방, 전기시설 개선	43.0	43.0	26.0	17.0	-	
	2016	공용화장실 개보수	20.0	20.0	-	20.0	-	
	2017	골목형시장 육성사업	520.0	520.0	260.0	260.0	-	

시장명	년도	사업내용	계	지 원 액			자부담	비고
				소계	국비	지방비		
1	못골 골목 시장	2019	노출전선 정비사업	296.6	296.6	178	118.6	-
		2020	무인주차시스템 설치	70.0	70.0	-	70.0	-
		2020	시장안내간판 제작설치	42.4	40.3	25.5	14.8	2.1
		2020	주차타워 가림막 설치(안전펜스)	2.3	2.3	-	2.3	-
		2020	시장건물 옥상난간 교체	0.6	0.6	-	0.6	-
		2020	노후 주차타워 승강기 정비공사	29.0	29.0	-	29.0	-
		2022	노후전선 정비 사업	345	345	172	138	35
2	대연 시장		소 계	962	885.4	413.4	472	76.6
		2002	전기·소방시설, 건물도색	69.0	47.0	-	47.0	22.0
		2004	옥상방수, 어물부 전기공사 등	100.0	90.0	60.0	30.0	10.0
		2005	리모델링공사 등	333.0	299.7	199.8	99.9	33.3
		2011	쓰레기수거용기 및 환기덕트 시공	9.0	9.0	-	9.0	-
		2012	화장실 보수공사	50.0	50.0	-	50.0	-
		2015	가스시설 개선	4.0	4.0	2.0	2.0	-
		2016	소방시설 보수	20.0	20.0	12.0	8.0	-
		2016	천막보수	10.0	9.0	6.0	3.0	1.0
		2016	출입문 및 전기시설 개보수	18.0	18.0	-	18.0	-
		2017	옥상방수공사	81.0	72.9	48.6	24.3	8.1
		2018	노후창호 및 방화문 교체	14.0	14.0	-	14.0	-
		2020	오수관 차집관로 연결공사	22.0	22.0	-	22.0	-
		2020	시장건물 도장공사	22.0	19.8	-	19.8	2.2
		2020	노후전선 및 조명교체공사, 노후 소방시설 공사	40.0	40.0	-	40.0	-
		2021	노후전선 정비사업	170	170	85	85	-

시장명	년도	사업내용	계	지 원 액			자부담	비고
				소계	국비	지방비		
3	용호골목시장	소 계	6,032	5,962	2,098	3,864	70	
		2012 노면공사 및 아케이드 설치공사(1차)	700	700	-	700	-	
		2013 아케이드 설치공사(2차)	400	400	-	400	-	
		2015 소방시설 개선	6	6	4	2	-	
		2015 아케이드 설치공사(3-4차)	1,000	1,000	-	1,000	-	
		2016 아케이드 제작설치(2구간)	1,400	1,330	840	490	70	
		2019 아케이드(1구간) 개폐기 및 물받이 보수	22	22	-	22	-	
		2020 아케이드 청소작업	1	1	-	1	-	
		2020 아케이드 누수보수	22	22	-	22	-	
		2020 아케이드 창호교체	10	10	-	10	-	
		2021 노후 방송시설 교체	40	40	-	40	-	
		2021 주차장 조성	2,431	2,431	1,254	1,177		
4	용호시장	소 계	3,417.1	3,008.6	1,921.4	1,087.2	408.5	
		2002 전기, 소방 도색 등	74.0	51.0	-	51.0	23.0	
		2003 가건물정비, 전기, 소방, 가스 등	280.0	224.0	140.0	84.0	56.0	
		2003 천장바닥간판, 생선부 정비 등	300.0	240.0	150.0	90.0	60.0	
		2004 방송, 환풍시설, 전기, 화장실개보수	141.0	126.9	84.6	42.3	14.1	
		2005 주차장증설 등	1,363.0	1,226.7	817.8	408.9	136.3	
		2006 1층 생선부환경개선, 옥상정원 등	550.0	495.0	330.0	165.0	55.0	
		2007 도시가스, 소방·환풍공사, 건물개보수	500.0	450.0	300.0	150.0	50.0	
		2015 화장실 개보수 등	94.0	87.0	56.0	31.0	7.0	
		2016 주차장 방수 및 옥상·지붕 도색	50.0	45.0	30.0	15.0	5.0	
		2018 소방용수 탱크교체	13.5	13.5	-	13.5	-	
		2019 노후 천장재 및 선풍기 교체	21.6	19.5	13	6.5	2.1	
		2021 정화조폐쇄 등 화장실 보수	20	20	-	20	-	
		2022 건물지붕 도색 및 천장 보수	10	10	-	10	-	

시장명	년도	사업내용	계	지 원 액			자부담	비고
				소계	국비	지방비		
5	용호 1동 골목 시장	소 계	3,052	3,052	1,513	1,539	0	
		2015 소방, 전기, 가스시설 개선	22.0	22.0	13.0	9.0	-	
		2016 공용화장실 개보수	10.0	10.0	-	10.0	-	
		2017 상부천막 및 상가어닝 개보수 (용호삼성시장 포함)	420.0	420.0	-	420.0	-	
		2018 시장안내표지판 설치공사(3개소) (용호삼성시장 포함)	100.0	100.0	-	100.0	-	
		2021 이기대연합시장 주차환경개선사업	2,500	2,500	1,500	1,000	-	
6	용호 삼성 시장	소 계	198.4	198.4	84.5	113.9	0	
		2008 철계단교체, 차양막설치	30.0	30.0	-	30.0	-	
		2009 벽면타일보수	29.8	29.8	-	29.8	-	
		2016 소방시설 보수	4.1	4.1	-	4.1	-	
		2020 노후전기시설 교체 및 보수	12.0	12.0	-	12.0	-	
		2021 노후전선 정비사업	67.5	67.5	40.5	27	-	
		2022 옥상방수공사 및 수도, 화장실보수	55	55	44	11	-	
7	감만 시장	소 계	394	394	26	368	0	
		2012 비가리개 설치공사(1차)	50.0	50.0	-	50.0	-	
		2013 비가리개 설치공사(2차)	100.0	100.0	-	100.0	-	
		2014 비가리개 설치공사(3차)	200.0	200.0	-	200.0	-	
		2015 소방, 전기시설 개선, 조도 개선	44.0	44.0	26.0	18.0	-	
8	새감만 종합 시장	소 계	63.0	62.0	37.0	25.0	1.0	
		2011 소화전 전기, 설비 보수 등	63.0	62.0	37.0	25.0	1.0	
9	우암 골목 시장	소 계	103	103	11	92	0	
		2005 차양막 설치	25.0	25.0	-	25.0	-	
		2007 노후 차양시설 정비	30.0	30.0	-	30.0	-	
		2015 소방, 전기시설 개선	18.0	18.0	11.0	7.0	-	
		2021 도로포장	30	30	-	30	-	

시장명	년도	사업내용	계	지 원 액			자부담	비고
				소계	국비	지방비		
10 동성하이타운상가시장		소 계	147.5	99	0	99	48.5	
	2001	화장실 개선	23.5	10.0	-	10.0	13.5	
	2002	전기시설, 천정, 바닥정비	112.0	77.0	-	77.0	35.0	
	2011	경사로 및 노후계단 논슬립	12.0	12.0	-	12.0	-	
11 남광시장		소 계	461	461	7	454	0	
	2011	비가리개[천막] 설치공사	63.0	63.0	-	63.0	-	
	2015	소방, 전기, 가스시설 개선	12.0	12.0	7.0	5.0	-	
	2017	상가어닝 및 그늘막 개보수	100.0	100.0	-	100.0	-	
	2019	지주식 시장안내 간판 제작 설치	38.0	38.0	-	38.0	-	
	2022	비가림막 설치 공사	248	248	-	248		
용호골목 시장 외 10개	2010	불량가스시설 개선공사	19.3	17.3	-	17.3	2.0	
못골골목 시장 외 4개	2015	가스시설 개선	20.0	20.0	12.0	8.0	0	

#### 다. 특수판매업

통신판매란 우편, 인터넷, 광고물, 전단지, 잡지를 이용하여 재화나 용역의 판매에 관한 정보를 제공하고, 소비자의 청약에 의하여 재화 또는 용역을 판매하는 것을 말한다. 통신판매업은 인터넷 발달 및 보급 확대 및 시간적·지리적 제약극복 용이로 전자상거래를 통한 경제활동 비중이 점차 높아지고 있다.

방문판매는 재화 또는 용역의 판매를 업으로 하는 자가 방문의 방법으로 그의 영업소 대리점 외의 장소에서 소비자에게 권유하여 청약을 받거나 계약을 체결하여 재화나 용역을 판매하는 것을 말하며, 전화권유판매는 전화를 이용하여 소비자에게 권유하여 계약의 청약을 받거나 계약을 체결하여 재화를 판매하는 것을 말한다.

#### 2022년 말 특수판매업 신고현황

(단위 : 개소)

구분	통신판매업	5방문판매업	전화권유판매업
계	5,675	54	21

## 라. 소비자 보호 및 상거래 질서 확립

전자상거래의 활성화 등 새로운 경제환경 속에서 소비자 문제의 적극적 대처와 소비자에게 필요한 다양한 정보를 제공하고 소비자 권익보호의 효율적 추진을 위해 소비자 신고센터 운영의 내실화, 가격표시제 정착 및 위조상품 취급 근절 등 부정경쟁 방지를 통해 소비자에게 올바른 정보를 제공하고 소비자의 알 권리를 강화하여 자주적인 소비문화 형성에 도움을 주는 시책을 추진하였다.

## 마. 연료행정

### 1) 가스 안전관리

가스는 편리하고 경제적인 연료로 많이 사용하고 있으나 작은 부주의로 대형사고가 발생할 가능성이 크므로 가스시설 사용자의 가스안전 의식고취 및 사고 예방을 위해 취약시기별(동절기·명절 등) 안전점검(2회, 30개소)을 실시하여 안전관리에 만전을 기하였다.

#### 가스 취급업소 현황

(단위 : 개소)

계	구분	고압가스 취급시설	액화석유가스		도시가스충전소
			충전소	판매소	
53		30	1	19	4

### 2) 석유류 관리

최근 고유가의 장기화 및 유류세 인상으로 세금 탈루를 통해 막대한 부당이득을 노린 유사 석유제품의 제조·유통행위가 근절되지 않고 있으며, 게릴라식 영업 등 단속을 회피하기 위한 제조·판매수법이 다양화 되고 있는 실정이다. 따라서 석유유통과 조세질서를 문란하게 하는 가짜석유 불법유통에 대해 관계기관과의 합동단속을 강화하고 있다.

#### 석유판매업소 현황

(단위 : 개소)

계	구분	주유소	일반판매소
39		31	8

#### 가짜석유 단속 실적

(단위 : 개소)

단 속 년 도	2017	2018	2019	2020	2021	2022
적발 건수	-	-	-	-	-	1

## 바. 부산국제금융센터(BIFC) 네트워크 구축

정부의 공공기관 지방 이전계획에 따라 2006년 3월 문현혁신지구가 확정되었으며, 1단계 공사로 2010년 9월, 문현동 1227-2번지 일원에 사업비 총 5,539억원을 들여 지하4층, 지상 63층(높이 289m에 연면적 197,169㎡) 규모의 BIFC건물을 착공하여 2014년 6월에 준공하였다.

현재까지 5개의 이전공공기관(한국예탁결제원, 한국자산관리공사, 한국남부발전, 한국주택금융공사, 주택도시보증공사)을 비롯해 31개 기관이 입주하였다. 2단계 공사는 2015년 8월 착공하여 2018년 11월에 2개동(36·49층)이 준공되었다. 건물 1개동은 783실의 오피스텔이며, 나머지 건물에는 숙박시설(306객실), 뮤지컬전용극장, 증권박물관 및 판매시설이 입주하였다. 3단계 개발은 2020년 4월 공모를 통해 민간사업자(교보자산신탁 주식회사)를 선정하고 2021년 10월 남구청으로 건축허가를 받고 2022년 2월 본격적인 공사에 들어갔다. 복합시설 도입을 통한 집적효과 강화로 명실상부한 금융 비즈니스 거점으로 자리매김하고 블록체인 특구 지정 및 핀테크 산업 육성 등 4차 산업혁명과 디지털 금융혁신 생태계를 조성할 계획이다.

### 부산국제금융센터(BIFC) 복합개발

(단위 : 백만원/㎡)

구분	1단계 (통합용지 1)	2단계 (통합용지 2)	3단계 (통합용지 3)
토지면적	24,856㎡(7,519평)	12,276㎡(3,713평)	10,293㎡(3,114평)
용도	업무시설, 판매시설	업무시설, 문화 및 집회시설, 숙박시설, 판매시설	업무시설, 공공 생활시설
건축규모	197,169㎡, 지하4층, 지상63층	182,168㎡, 지하7층, 2개동(36·49층)	146,553㎡, 지하5층, 지상45층
사업기간	'08. 12. ~ '14. 6.	'15. 8. ~ '18. 11.	'20. 1. ~ '25. 12.
사업비	5,522억원	4,603억원	2,700억
민간사업자	(주)BIFC PFV	Siver Stone(유)	교보자산신탁 주식회사

### 사. 부산남구사랑 상품권 '오륙도페이' 출시

2020년 8월, 지역 내 자금의 역외유출을 막고, 지역 내 소비촉진을 통한 지역상권 보호와 골목경제 활성화를 위하여 남구 관내 등록가맹점에서만 사용할 수 있는 부산남구사랑 상품권 '오륙도페이'를 출시하였다. 오륙도페이는 남구 내 전통시장, 중소형 사업장 중 가맹점으로 등록된 곳에서 이용할 수 있으며, 대형마트, 기업형 슈퍼마켓, 사행성업소나 남구 외 지역에 본사를 둔 법인의 직영점인 경우는 가맹점 등록이 제한된다. 2022년에는 입학준비금, 출산장려금, 대학생 전입장려금 등 새로운 정책발행을 발굴하고, 교복지원금, 남구 재난긴급생활지원금 등을 오륙도페이로 지급하여 정책발행을 활성화하였다.

#### 2022년 오륙도페이 운영현황

(단위 : 천원)

가맹점	발행액	충전액	사용액	인센티브 지급액
7,270개소	85,000,000	71,095,512	76,077,803	3,395,200

※ 발행액 = 일반발행(550억원) + 정책발행(300억원)

### 아. 남구 공공배달앱 '어디go' 운영

코로나19로 인해 급격하게 확대된 배달시장 진입에 따른 소상공인의 부담을 줄이고자 민간 업체의 재능기부로 가입비, 주문중개수수료, 광고비 없는 공공배달앱 '어디go'를 2020년 10월에 출시하였다. 당초 가맹점 가입대상은 일반음식점과 휴게음식점으로 한정되어 있었으나, 전통시장과 밀키트 판매업에 대한 가맹도 지원하여 대상업종을 확대 운영하였다.

#### 어디go 운영현황

(2020. 10. 30. ~ 2022. 12. 31.)

승인가맹점	주문건수	주문금액	가입자수
907개소	233,755건	5,262,749천원	23,676명

### 3. 청년주도의 자립기반 구축 및 수요자 중심의 청년정책 추진

청년이 체감할 수 있는 실효성 있는 정책을 위해 청년정책 전반에 대한 종합 계획을 수립하고 청년정책위원회 및 청년정책 네트워크를 구성하여 청년들의 참여를 확대하였다.

청년이 머무르고 싶은 도시 조성을 위해 현장 중심의 일자리, 청년 역량강화를 위한 진로 프로그램, 청년이 주체가 되는 문화·참여 활동, 생활 안정을 위한 주거 지원 사업 등을 추진하고 있다.

#### 가. 지역주도형 청년 일자리 사업

지역주도형 청년 일자리 사업은 지역성을 가지면서 지속 가능성과 발전 가능성이 있는 일자리에 청년을 투입하는 일자리 사업으로 2022년은 4차 산업혁명에 대응한 지역 청년의 디지털 분야 역량강화와 창업초기 청년의 정착을 지원하는데 힘썼다.

2023년은 지역특화 정규직 일자리 지원으로 지역 조선·해양 산업과 청년이 함께 성장할 수 있는 사업을 신규로 운영한다.

#### 1) 사업현황

사 업 명	사업유형	사 업 내 용			
		참여년도	지원기간	지원내용	지원대상
드래곤밸리 청년일자리 프로젝트	지역정착 지원형	2020년~2022년	2년+1년	인건비 연 2,400만원 지역정착지원금 월세 30만원 정규직 인센티브 1,000만원	5개 기업, 청년 8명
디지털 데이터 운영·관리 전문인력 양성사업	지역정착 지원형	2022년~2024년	2년+1년	인건비 연 2,000만원 정규직 인센티브 1,000만원	14개 기업, 청년 14명
부산 남구 스타 청년 창업기업 양성사업	상생기반 대응형	2022년 ~ 2024년	1년+1년	성장지원 간접비 연 1,200만원 인건비 연 2,400만원 기타지원비 연 50만원	12개 기업, 청년 12명

## 나. 청년 창업플랫폼 운영 및 창업 지원

2017년 말 개소한 청년창조발전소는 초기 창업기업 7개소 19명의 청년이 입주해 있는 청년 창업 플랫폼이다. 뿐만 아니라 청년이 주체가 되어 문화·예술·교육·창업 등의 콘텐츠를 생산하고 소비할 수 있는 거점으로써 대학가 주변을 활성화하고, 청년들의 일자리 창출 등 창업저변 확대에 기여하고 있다.

### 1) 기본현황

구 분	세 부 내 용
위 치	남구 용소로46번길 7(대연동), 부경대 맞은편 골목 안
규 모	대지 339㎡, 연면적 1,162㎡, 지하1층/지상5층
주요시설	커뮤니티 공간, 입주공간(6실), 공유오피스(3석), 공연장, 회의실, 메이커스페이스 등
내 용	창업기업 입주 지원, 청년 프로그램·메이커스페이스 운영, 시설 대관 등
조 성 비	39억원(전액 시비) ▷ 보상 19.7, 공사 12.8, 용역 1.1, 기타 5.4
조성기간	2016년 ~ 2017년 ▷ 2017. 12. 27. 개소

### 2) 추진사항

- 2022. 01. 구 직영 전환(2022.1.31.자)
- 2022. 04. 취업 스터디 고고-JOB 프로그램 운영
- 2022. 04. 생활공감 릴레이 특강(이미지메이킹, 재무설계 등)
- 2022. 04. 2022년 메이커스페이스 구축·운영사업 4차년도 사업 시행
- 2022. 05. 초기 창업기업 역량강화 컨설팅 지원 ‘퍼스널 브랜딩’
- 2022. 09. 화상회의실 정비 및 오픈 스터디룸 개설
- 2022. 11. 취미·소양 교육 ‘클래스 1839’(향초, 지갑, 팝아트 등)
- 2022. 12. 청년창조발전소 방문 인증 SNS 홍보 이벤트 실시

## 다. 동네 청년공간 운영

생활권역 기반 지역 청년의 관계망 형성 도모를 위해 청년 유동 인구가 많은 경성대·부경대역 인근에 청년 복합문화공간을 조성하였고, 청년들이 주요 활동시간대에 자유롭게 이용할 수 있도록 평일 저녁 및 주말에도 운영한다. 공간 이용 청년들의 의견이 반영된 주제를 토대로 소셜 다이닝, 아카데미, 좌담회 등 다양한 콘텐츠를 기획·운영하여 청년과의 소통을 강화하고 청년 문화 활성화를 도모하고 있다.

### 1) 기본현황

구 분	세 부 내 용
위 치	남구 용소로14번길 10(대연동), 경성대·부경대역 인근
규 모	연면적 183.52㎡
주요시설	다목적홀, 커뮤니티 공간, 공유주방, 좌식 휴게공간 등
내 용	소셜 다이닝, 아카데미, 좌담회 등 프로그램 운영 및 시설 대관 등
사 업 비	1.5억원 ▷ 시비 1억, 구비 5천만원

### 2) 추진사항

- 2022. 01. 대상지 부동산 임대차계약
- 2022. 02. 보조사업자 모집·선정 ▷ 협동조합 고치
- 2022. 01. 장비 임차 및 시설 정비
- 2022. 03.~12. 공간 운영 ▷ '23.3.31.자 개소

## 라. 청년 소셜리빙랩 및 소셜 벤처 육성

청년 스스로 지역사회 문제를 찾아보고, 문제 해결을 위해 청년 7팀이 관광, 지역복지, 환경 등의 분야에서 활동하였다. 다양한 생활 실험을 전개한 결과 1개 팀이 창업지원 경연대회 등에서 수상하였고, 2개 팀이 사업화 구상 중으로 지역 청년들이 사회문제 해결방법을 모색하고 창업 역량을 강화하는 성과를 거두었다.

### 1) 프로젝트 팀 현황

팀 명	사 업 내 용	비 고
ASAP	공조 기술을 이용한 부산 남구 우암동 노후 주택 생활 여건 향상	
공간	부산 남구 도시재생을 위한 ‘빈집’ 활용 모듈형 스마트팜 구축	2단계 육성
공감각	청각장애인을 위한 유튜브용 배리어프리 자막 제작	2단계 육성
동명청각봉사팀	지역사회 노인복지관 노인청각 봉사활동	
시니즈	대화형 보드게임을 통한 사회관계망 형성으로 여성독거노인의 우울감 개선	2단계 육성
씨네판그린랩	등산용 쓰레기봉투 ‘황령산봉지’개발	
플로카링크	스포츠 커뮤니티 형성을 활용한 남구 관광 콘텐츠 개발	

### 2) 추진사항

- 2022. 03. 청년 소셜리빙랩 보조사업자 선정[(사)사회적기업연구원]
- 2022. 04. 7개 프로젝트 팀 선정, 활동비 지원  
기본 교육 및 멘토링 실시
- 2022. 08. 1단계 성과 평가 및 2단계 육성 3개 팀 최종 선발  
심화 교육 및 전문가 멘토링 실시
- 2022. 12. 성과공유회 개최

## 마. 청년 프로그램 지원사업

문화·예술·취업 등 청년이 주체가 되는 다양한 분야의 청년활동 프로그램을 지원하는 부산시 공모사업에 선정되어 지역 청년의 사회참여 기회제공 및 역량강화에 기여하였다.

### 1) 사업현황

(단위 : 천원)

사 업 명	세 부 내 용	사 업 비
1인 가구 청년 자취생 커뮤니티 (나도 혼자 산다)	<ul style="list-style-type: none"> <li>청년의 사회적 단절과 고립감 해소를 위한 커뮤니티 활동               <ul style="list-style-type: none"> <li>- 우리동네 반사회 : 자취생 반사회, 소셜다이닝, 플로깅 등</li> <li>- 방구석 문화살롱 : 영화, 독서토론회, 소규모 콘서트 등</li> <li>- 나도 외국인과 함께 산다 : 외국인 청년과 국내 청년 문화교류</li> </ul> </li> </ul>	49,400
DMZ(Drama of MZ) 프로젝트 (MZ컬 '일기장')	<ul style="list-style-type: none"> <li>비전공 청년들의 창작 뮤지컬 체험 활동 프로그램               <ul style="list-style-type: none"> <li>- [이해] 공연예술의 전반적인 제작과정과 흥미유발 단계</li> <li>- [창작] 극작가/작곡가와 소통하며 뮤지컬 곡과 대본 창작 단계</li> <li>- [준비] 공연 실연을 위해 전문 공연인과 참여 청년의 공연 준비 단계</li> <li>- [공연] 참여 청년이 뮤지컬 배우로 공연을 실연하는 발표 단계</li> </ul> </li> </ul>	
일상색상	<ul style="list-style-type: none"> <li>청년의 내면을 드로잉을 통해 시각적으로 표현               <ul style="list-style-type: none"> <li>- 일상색상 : 미술심리상담, 드로잉 교육, 굿즈만들기</li> <li>- 드로잉 체험 전시회 : 작품 전시, 일일 드로잉 체험존</li> </ul> </li> </ul>	

제2부

분야별  
성과

### 2) 추진사항

- 2022. 01. 2022년 부산시 청년 프로그램 지원사업 공모 신청
- 2022. 03. 3개 프로그램 선정 결과 통보(시 → 구)
- 2022. 06. 1차 지도·점검(구 → 수행기관)
- 2022. 09. 2차 지도·점검(구 → 수행기관)
- 2022. 11. 성과교류회 개최

## 바. 청년 거리예술 활성화 지원사업

청년예술인들에게 다양한 공연 기회와 활동무대를 지원하고 지역민들에게 문화예술 향유의 경험을 제공하여 남구의 활기찬 청년예술거리의 이미지 제고에 기여하였다.

### 1) 사업현황

(단위 : 천원)

사 업 명	사 업 내 용	사 업 비
청춘악당	교통 캠페인성 거리 공연(스트릿댄스, 퍼레이드)	30,000
미술관이 살아있다	미술작품을 주제로 한 공연(미임, 악기연주, 미술)	

### 2) 공연추진현황

단 체 명	사 업 명	일 시	장 소
라이프아트 에디션	청춘악당	6. 24.(금) 14:00	대남교차로
		7. 16.(토) 14:00	도시가스오거리
		8. 10.(수) 14:00	문전교차로
		10. 7.(금) 14:00	대남교차로
문화소통 비트매칭	미술관이 살아있다	8. 26.(금) 12:00	광안리 만남의 광장
		10. 7.(금) 12:00	용호 별빛공원(1회)
		10.14.(금), 10.21.(금), 10.28.(금) 12:00	부경대 정문 앞(3회)

## 사. 소외된 이웃을 찾아가는 청년콘서트 개최사업

코로나19로 공연무대를 잃었던 청년예술인들에게 창작 활동의 기회와 무대를 제공하였고 지역 소외 아동들에게 공연예술 향유 및 놀이체험의 기회를 주어 예술의 사회적 가치실현에 기여하였다.

### 1) 사업현황

(단위 : 천원)

사 업 명	사 업 내 용	사 업 비
예술로 아동돌봄	지역아동센터 보육원 방문 공연(아동극) 및 체험 프로그램	14,000

## 2) 공연추진현황

단 체 명	사 업 명	일 시	장 소
반올림	예술로 아동돌봄	7.12.(화), 7.18.(월) 15:00	새빛 기독교보육원
		7.25.(월), 7.26.(화) 10:00	엄마품에 지역아동센터
		8.22.(월), 9.19.(월) 15:30	대연 지역아동센터

제2부

분야별  
성과

## 아. 청년 사회진출 프로젝트 추진

수도권에 비해 상대적으로 공모전에 대한 정보와 경험이 부족한 지역 청년에게 맞춤형 컨설팅·강의 및 그룹별 네트워킹을 지원하여 청년 취업 역량을 강화하고 리더십·도전의식 고취에 기여하였다.

## 1) 사업개요

- 기 간 : 2022. 4. ~ 11.
- 대 상 : 남구에 거주하거나 활동하는 만18~39세 청년
- 내 용 : 공모 관련 분야별 컨설팅·멘토링(역량개발 특강, 네트워킹, 디자인·영상 등)
- 사 업 비 : 11,950천원(구비)

## 2) 추진사항

- 2022. 03. 사업계획 수립
- 2022. 03. 참가자 공개모집·선정 ▶ 총 119명 신청, 90명 선정
- 2022. 04. 전문 컨설팅 업체 선정·계약
- 2022. 04.~11. 사업시행
- 2022. 11. 성과공유회 개최

## 자. 제2기 남구 청년정책네트워크 구성

청년정책 전반(발굴·수립·심의)에 전문가는 물론 당사자인 청년의 참여기회를 확대보장 하여 조화된 정책추진을 위해 남구 청년정책네트워크를 구성하였다. 청년 주도의 정책 발굴을 위한 제도적 기반 및 자율 활동 토대를 마련하고 청년의 목소리를 반영한 체감형 정책을 효율적으로 추진하기 위한 거버넌스를 구축하고 있다.

### 1) 사업개요

- 추진근거 : 「부산광역시 남구 청년 기본 조례」 제14조의 2
- 임 기 : 2022. 7. ~ 2023. 3.
- 구성인원 : 14명(남구 거주 또는 활동 만18세 ~ 39세 청년)
  - 분 과(14) : 일자리·창업(4) / 주거·생활(3) / 문화·예술(3) / 교육·복지(4)
- 위원임기 : 1년(1회 연임가능)
- 회의개최 : (정기회의) 연2회, (분과회의) 월1회
- 주요기능 : 청년정책 의제 발굴·제안·홍보·모니터링 등

### 2) 추진사항

- 2022. 05.~06. 구성원 공개 모집 및 선정
- 2022. 06. 15. 사전모임
- 2022. 06. 26. 정책강의
- 2022. 07. 03. 정책워크숍 개최
- 2022. 07. 20. 발대식(정기회의) 개최
- 2022. 09. 27. 테마특강 개최
- 2022. 11. 08. 1차 정책제안 자문회의(온라인)
- 2022. 11. 30. 2차 정책제안 자문회의(온라인)
- 2022. 12. 20. 중간발표회

## 4. 산업관리

### 가. 제조업 관리

#### 1) 현 황

남구의 공업지역 면적은 4.70km<sup>2</sup>로서 전체 면적 26.82km<sup>2</sup>의 17.5%에 해당하는 협소한 면적으로 현재의 공업용지로는 전통적인 제조산업을 유치할 근원을 제공하기가 어려운 실정이다. 이와 같은 환경적 제약으로 인해 노동집약적 경공업 중심으로 유치되어 영세화, 과밀화 되었으며 주거와 상업위주의 도시지역 확대로 제조업 유치와 발전에는 한계가 있는 실정이나 해양산업클러스터법 제정으로 유희부두인 우암부두 등 해양신산업, 전기, 전자 등의 굴뚝 없는 산업의 유치에 보다 적극적이어야 할 필요성이 있다.

제조업 업종별 현황

(단위 : 개소)

업종별	계	신발 섬유	기계 조립금속	화학	금속	전기·전자	가구	기타
업소수	243	55	27	29	16	73	5	38

제조업 동별 현황

(단위 : 개소)

동 별	계	대연동	용호동	용당동	감만동	우암동	문현동
업소수	243	44	39	79	24	7	50

#### 2) 주요성과

중소기업제품의 판로 확대 및 지역경제 활성화를 위해 중소기업제품의 구매목표비율제도 및 관내 지역상품 구매촉진 제도를 시행하여 관내 기업의 생산 활동에 안정을 도모하였다.

#### 3) 추진방향

제조업체에 대한 자금지원, 기술지원 등의 방안을 통한 지역 중소기업의 생산활동 지원을 계속할 것이며, 관내 중소기업 및 생산제품 홍보 실시, 기업애로 상담코너 운영 등을 통해 기업 애로를 적극 해결하여 관내 기업의 안정적인 경영 등 지역경제 활성화를 도모할 것이다.

## 나. 농산물 유통관리

### 1) 현 황

우리 구는 1967년 이전 대연천과 용호천 중심의 대연동과 용호동 일대에 200여만평의 농지가 경작되었으나, 1967년부터 시작된 신부산 토지구획정리사업 이후 농지가 감소하기 시작하여 대부분 다른 용도로 전용되었다.

현재 우리 구 관내 농지를 경작하는 농가는 거의 없고, 농업인 대부분이 강서, 기장, 김해 등 타 지역에서 영농중인 출입 경작자로 우리 구에 거주하면서 일주일에 1회 정도 농지 소재지로 이동하여 경작하고 있다.

### 2) 주요성과

#### ○ 농·축산물 원산지 검사 및 지도·단속

관내 농·축산물 유통질서 확립을 위해 원산지 검사에 주력, 홍보와 지도 및 시료 검사 등을 활발히 추진하여 공정거래가 정착되도록 노력하였다.

농·축산물의 경우는 원산지 지도·단속을 총 59회 395개 업소에서 원산지 식별가능 품목을 점검하여 원산지 미표시 등 관련법 위반업소 6개소 적발하였고, 원산지 표시사항 지도 홍보 캠페인을 실시하는 등 국제무역시대의 원산지 표시이행에 각별한 노력을 하였다.

#### ○ 원산지표시판 제작·배부

농·축산물 원산지표시제도 활성화를 위해 원산지표시판 및 원산지 표시 안내서 1,565개를 배부하여 원산지 표시제도 정착화에 노력하였다.

## 다. 반려동물 관리

### 1) 현 황

가정 내에서 사육하는 반려동물의 등록 의무화로 유기 방지와 분실 동물 소유자 확인을 쉽게 하고 및 동물 학대예방 등을 위하여 2009. 9. 1.부터 동물등록제를 시행하고 있으며, 등록대상 동물은 가정에서 반려목적으로 기르는 개로 2개월령 이상이 해당된다.

#### 동물등록 현황

(단위 : 마리)

구분	2018	2019	2020	2021	2022	계 (2023.2.기준)
반려동물	872	3,653	832	2,025	1,244	19,026

## 2) 주요성과

### ○ 유기동물 보호

공공장소(도로, 공원 등) 및 주거지 주변에서 배회하고 있는 유기동물(개, 고양이 등) 보호를 위하여 유기동물보호센터(계약 체결)에 의뢰하여 구조 및 일정기간 보호함으로써 분양 등 유기동물 보호에 만전을 기하고 있다.

#### 유기동물 발생현황

(단위 : 마리)

구분	2018	2019	2020	2021	2022
계	482	493	426	325	318
개	245	304	259	150	123
고양이	237	189	167	175	195

제2부

분야별  
성과

### ○ 반려동물 질병 예방사업

연례적으로 실시하는 광견병 예방주사를 연 2회 실시하였으며 현재까지 광견병의 발생은 없었다.

#### 광견병 예방접종 현황

(단위 : 마리)

구분	2018	2019	2020	2021	2022
계	996	927	1,000	921	848
상반기	577	528	528	603	500
하반기	419	399	399	318	348

### ○ 축산물 안전 위생관리 및 수거검사

축산물의 부정유통 방지 및 생산자와 소비자 보호를 위해 축산물 유통·판매업소 등에 대한 점검·단속(74개소)을 실시하여 경고 1건 및 과태료 1건 조치하였으며, 식육 부위별 41건에 대한 수거 검사를 실시한 결과 과태료 2건 부과 조치하였다.

#### 축산물 관련 판매업소 현황

(단위 : 개소)

합계	식육포장 처리업	식육 판매업	우유류 판매업	축산물유통 전문판매	식육부산물 전문판매	축산물 운반업	축산물 보관업	식용란수집 판매업	식육즉석 판매
246	10	88	41	13	2	5	0	5	82

## 라. 수산업 관리

### 1) 현 황

우리 구 수산업은 부산의 관문이며 상징인 오륙도를 비롯하여, 신선대와 이기대 등의 청정 해역을 가지고 있어 일찍이 어선어업과 양식어업이 성행하였으나, 백운포·용호만 매립공사 등 각종 공공사업 시행으로 인하여 연안어장이 축소되어 현재 용호어촌계를 중심으로 100여명의 어업인이 연안어업, 나잠어업 등을 영위하고 있다. 최근 대외적으로도 한일어업협정, 한·미 FTA 등으로 국제해양질서가 개편되면서 우리의 조업환경도 크게 변화되고, 수산자원관리의 필요성이 증대됨에 따라 연안어장 보전으로 자원의 효율적 관리 및 이용을 도모하는 한편, 어업인 소득증대에 적극 대처하고자 한다.

#### 수산업 기반 현황

어항	해안선길이	어업인구	수산업경영인	나잠어업인	어촌계
1개소 (소규모어항)	34.56km	110명	11명	12명	1개소 (어촌계원71명)

#### 수산업 현황

업 종		어선규모			낚시어선업 신 고
허가어업	면허어업	계	동 력	무동력	
90건 (연안어업)	1건, 49.21ha (마을어업)	95척 (4,682.12톤)	95척 (4,682.12톤)	-	2건

### 2) 주요성과

#### ○ 수산자원 조성 및 해양보호구역 관리

수산자원 조성을 위하여 「수산종자 매입방류사업」을 매년 실시하여 2022년도 전복 105천 마리를 우리구 연안에 방류하여 어업 경쟁력 강화 및 어업인 소득증대에 이바지하였으며, 명승 24호인 오륙도 및 주변해역은 해양생태계가 우수하고 해양생물의 다양성이 풍부하여 2003년 12월 31일 해양보호구역(0.35km<sup>2</sup>)으로 지정받은 후 매년 국비사업으로 「해양보호구역관리사업」을 추진함으로써 오륙도 및 주변해역 관리 및 생태보전을 통해 지속가능한 이용을 도모하고 있다.

### ○ 어업인 지원 사업 추진

조업안전의 필요성 대두 및 조업환경의 변화로 인한 어업인의 경영개선과 해양사고 예방 및 안정적 조업기반 조성을 위해 매년 「친환경 에너지절감장비 보급사업」 및 「어선사고 예방시스템 구축사업」을 추진하고 있으며, 2022년 어선 7척에 대하여 7대의 기관·장비를 지원하였다. 또한, 재해로부터 보호 및 경영안정을 위하여 수산정책보험료를 지원하여 보험가입을 적극 장려하여 어업인 경영안정을 도모하였다.

### ○ 깨끗한 어항 환경 조성 관리

월 1회 『용호항 청결활동』을 실시하여 어업인들이 자율적으로 폐어구·어망, 생활쓰레기 등을 수거함으로써 어항시설 관리 및 깨끗하고 쾌적한 어촌이미지 제고에 만전을 기하고 있다.

### ○ 수산물 원산지 지도·단속

수산물 수입 개방에 따라 공정한 유통거래 질서 확립 및 소비자와 국내 생산자를 보호하고자 수산물 원산지 표시 지도·단속을 총 15회 연 38명이 247개 업소에 대해 실시하여 원산지 미표시 위반업소 1개소를 적발하였으며, 음식점 수산물 원산지 표시 점검을 확대시행 하였다.

## 마. 담배소매인 지정

담배사업법 제16조(소매인의 지정) 및 남구 담배소매인 지정에 관한 규칙 제4조(소매인의 지정 등)의 규정에 의거 담배를 판매하고자 하는 자에 대하여 담배소매인으로 지정, 체계적으로 관리하고 있다.

담배소매인 지정현황

(년도말 기준)

구 분	2017	2018	2019	2020	2021	2022
계	647	615	620	614	608	595
담배소매인	641	608	610	606	600	586
전자담배	6	7	10	8	8	9

행정처분 등 조치사항

(년도말 기준)

구 분	2017	2018	2019	2020	2021	2022
계	6	7	14	12	5	7
영업정지	1	6	6	5	2	5
지정(직권)취소	5	1	8	7	3	2
고발	-	-	-	-	-	-
기타	-	-	-	-	-	-

## 제2절

## 교통정책

## 1. 일반현황

우리 구 지역 중심부를 수영로와 지하철 2호선이 통과하여 교통은 편리한 편이나 자동차 수의 급격한 증가, 대형아파트 및 재개발 사업의 활발한 추진 등으로 수영로를 비롯한 중심도로와 진남로 등 보조중심도로의 교통소통이 상당히 혼잡하다. 이러한 교통난 해소를 위해 우리 구 전역에 주차장 시설 확충, 도로 확장 및 대중교통의 적절한 역할 분담 등의 교통체계 개선을 통하여 차량 흐름은 점차 나아지고 있으나, 전체적인 교통시스템 효율성 제고를 위해서는 종합적인 교통소통 대책이 요구되고 있는 실정이다.

## 주차장 현황

구분 계		주거지전용주차장				공 영 주차장		민 영 주차장		건축물 부설주차장	
		노상		노외							
개소	면수	개소	면수	개소	면수	개소	면수	개소	면수	개소	면수
4,157	119,526	48	913	24	448	5	364	300	6,818	3,830	114,333

## 운수업체 현황

(단위 : 개소)

계	구분	시내버스	마을버스	일반택시	개인택시
2,621		3	7	7	1,134

## 자전거 이용 시설물 현황

자전거 도로				자전거 보관대					
총 연장	자전거 전용도로	자전거 보행자 겸용	자전거 우선도로	계		차양막설치		차양막미설치	
				조	대	조	대	조	대
16.9km	3.64km	12.01km	1.25km	92	779	30	255	61	517

## 2. 선진교통문화 정착 및 주차시설 확충

### 가. 선진교통문화 운동 지속 추진

주민이 안전한 녹색교통도시 구현을 위해 다양한 교통안전교육을 추진하였다. 관내 초등학생을 대상으로 찾아가는 어린이 교통안전교실을 개최하여 관내 14개교에서 1,022명을 대상으로 실시하였고, 자전거 안전교육을 3개교 360명에 실시하였다. 또한 부산시 「고령자 교통사고 사망자 줄이기」 대책과 관련하여 고령자 운전면허증 자진반납 지원사업인 어르신 선불교통카드 730건 지원으로 고령자 교통사고 예방에 기여하였다. 또한, 여성운전자교실 운영, 교통사고사례 사진 전시, 보행안전 영상 게시 등 대주민 교통법규 준수 및 선진교통문화 활성화에 노력하고 있다. 또한, 자율적인 대중교통 이용 유도으로 교통난 완화를 위한 「승용차 요일제」 홍보활동을 지속적으로 실시하는 등 교통소통 대책에 만전을 기하고 있다.

자동차의 급격한 증가로 인하여 시설확충을 통한 교통난 문제 해결에는 한계가 있어 자율적인 대중교통 이용을 유도하고 교통난 정책을 위한 『승용차 요일제』를 적극 홍보 및 추진하여 차량 통행량을 감소시킴으로써 주민 통행육구 충족은 물론 교통혼잡 감소와 환경을 개선해 나가고 있다.

### 나. 주차시설 확충

자동차의 급격한 증가에 비하여 주차장의 확충이 이에 따르지 못해 주차난이 날로 심각해지고 있는 가운데 1999. 2월 주차장법 개정으로 민간인이 노외주차장을 설치할 경우 종전 신고제에서 통보제로 개선, 별도의 신고절차 없이 주차장 사업을 할 수 있게 되어 민간인의 주차장 사업 참여 활성화를 유도하였다. 한편, 주택가 주차난 해소를 위해 내집 마당에 담장이나 대문을 열고 주차장을 설치한 경우 비용의 70%범위 내에서 최고 400만원까지 지원하는 그린주차사업을 추진하여 4가구 5면의 주차장을 확보하였다.

주택가 밀집지역 주차장 확충을 위해 문현1동 노외 주차장 2개소 51면, 우암동 노상 주차장 9면 확충, 감만2동에 철골식 주차장 46면, 용호1동 노외주차장 14면, 대연5동 12면, 용당동 18면의 노외주차장 조성을 추진하고 있으며, 이기대, 백운포, 스카이워크 및 오륙도수변공원 일원에 공영주차장 364면을 운영하여 남구를 방문하는 관광객에게 주차편의를 제공하고 있다.

또한, 공공기관 및 건축물 부설주차장의 주·야간 휴면주차장을 개방, 인근 주민에게 제공함으로써 가용 주차공간을 효율적으로 활용코자 남부운전면허시험장(52면), 국립일제강제동원역사관(150면), 부산성모병원(376면), 다보네가구(55면), 용호재림교회(13면), 용당세관(76면), 문현제일교회(15면), 대연교회(10면) 부설주차장을 개방하여 주차면을 확충하였다.

한편, 관내 6m이상 이면도로에 대해 차량, 보행인 통행에 지장을 주지 않는 범위 내에서 주·정차 허용 및 금지선을 대폭 정비하는 한편, 주택가의 야간 주차난 해소와 주차질서 확립을 위해 실시한 주거지 전용 주차 구역을 확대 시행하여 이면도로 주차에 대해 점진적으로 유료화를 추진 중에 있다.

### 1) 주차시설 현황

어린이보호구역 내 노상주·정차 금지로 인해 2022년부터 관내 상당수의 노상주차장이 폐지됨에 따라 주차난이 더욱 가중되어 가는 실정이며, 주차환경개선을 위하여 주차시설을 지속 확충해 나가고 있다.

연도별 주차장 현황

구분 연도별	계		주거지전용주차장				공 영 주차장		민 영 주차장		건축물 부설주차장	
			노상		노외							
	개소	면수	개소	면수	개소	면수	개소	면수	개소	면수	개소	면수
2021	3,751	112,432	58	1,131	21	409	5	364	280	6,605	3,397	104,189
2022	4,157	119,526	48	913	24	448	5	364	300	6,818	3,830	114,333

### 2) 공영주차장 현황

구청 관리 공영주차장은 총 84개소로, 공영주차장 5개소, 주거지전용 주차장 72개소를 관리하고 있다. 앞으로도 지역 주민에게 안정적인 주차 공간을 제공하기 위해 신규 주차장 대상지를 지속 발굴하는 등 공영주차장 및 주거지전용 주차장을 확충시켜 나갈 것이다.

구청 관리 공영주차장 현황

연번	주 차 장 명	위 치	면적(㎡)	면수	주차방법	비 고
계	5개소		10,297	364		
1	이기대 제1공영주차장	용호동 15-1 외	4,495	84	직각	민간위탁
2	이기대 제2공영주차장	용호동 15-15	2,000	67	직각	공단 업무대행
3	스카이워크 공영주차장	용호동 950, 950-1	957	45	직각	공단 업무대행
4	백운포체육공원앞 공영주차장	용호동 895-5	1,860	155	직각·평행	민간위탁
5	오륙도 수변공원 공영주차장	용호동 산196-4	985	13	직각	공단 업무대행

## 주거지전용 주차장 현황

연번	주 차 장 명	위 치	면적(㎡)	면수	주차방법	비고
계	79개소		22,798.97	1,361		
1	대연1동 공영주차장	유엔평화로10번길	321	10	직각	
2	유엔평화로9번길(항도빌라주변)	유엔평화로9번길 42	132	11	평행	
3	제1주거지전용주차장	유엔평화로9번길53 외 3	166	12	직각	
4	솔밭주거지전용주차장	유엔평화로22번길 41	66	4	직각	
5	제2주거지전용주차장	유엔로157번길 57 외 3	139	17	직각	
6	남천중 진입로	황령대로 492번길	444	37	직각	
7	대연성당 주변	용소로8번길	96	8	직각	
8	구)대연3동주민센터 주변	용소로28번길,34번길	60	8	평행	
9	대연천 구거복개지	신선로 510	165	6	평행	
10	수영로325번길(변영로 아래)	수영로325번길	192	16	평행	
11	대흥택시주변	유엔로 201번길 26	144	12	평행	
12	수영로266번길(글로리빌라앞)	수영로266번길	50	5	직각	
13	부산공고담장 주변	천제등로46번길	336	28	평행	
14	문화회관진입로	유엔평화로76번길외	228	19	평행	
15	대연극동아파트 옆	진남로36번길	144	12	평행	
16	사슴빌라 주변	못골변영로72번길	30	5	평행	
17	동보빌리지 주변	못골변영로59번길	72	10	평행	
18	못골성당 옆	못골로41번길	44	7	평행	
19	중앙고교담장 주변	진남로127번길	420	35	45도 대향	
20	부산세무고등학교 주변	진남로 96번길	348	29	평행	
21	용호초등학교뒤 공영주차장	동명로 105번길	497	19	직각·평행	
22	용호중앙교회앞 공영주차장	동명로 118번길	332	14	직각	
23	솔밭공원 윗길	동명로 112번길	120	10	평행	
24	솔밭공원 아랫길	동명로 118번길	156	10	평행	
25	용호성당 주변	동명로 132번길	60	4	평행	
26	삼성시장 배수펌프장 상부	동명로 117번길	664	18	직각	
27	용호1동 제4공영주차장	동명로 101번다길 26	389	17	직각	
28	백세교	용호2동 869	936	28	직각	

연번	주 차 장 명	위 치	면적(㎡)	면수	주차방법	비고
29	다보네가구주차장	이기대공원로 450	60	5	직각	
30	용호종합복지관 주변	이기대공원로12번길 1~3주변	252	21	평행	
31	분포맨션주변	동명로145번길 주변	96	8	평행	
32	동명로 157번길 공영주차장	동명로157번길	633	23	직각	
33	용호중학교 옆 공영주차장	동명로 185-2	1,200	42	직각	
34	동명로 118번길 공영주차장	동명로 118번길	476.7	20	직각	
35	용호로 232번길 공영주차장	용호로 232번길	726.5	28	직각	
36	용호4동 행정복지센터 주변	동명로132번길 81~148	312	19	평행	
37	해군아파트아래 담장길	동명로118번길 125~143	144	11	평행	
38	용호로178번길 공영주차장	용호로178번길	655	25	직각	
39	부산성모병원주차장	용호로232번길25-14	96	10	직각	
40	한신문화타운 맞은편	유엔평화로 143번길	264	21	평행	
41	유엔평화로 153번길	유엔평화로153번길20~48	108	9	평행	
42	동국제강진입로	우암로75번가길 맞은편	564	47	직각	
43	119안전센터 옆	우암로 79번길	251	19	평행	
44	감만동 홍곡로 공영주차장	홍곡로	331	18	직각	
45	국제아파트 주변	석포로26번가길	168	14	평행	
46	하얏트아파트 주변	전선등로	180	9	평행	
47	양지아파트주변	진선등로	237	15	평행	
48	감만2동 제1공영주차장	석포로56번길 56-11	882	22	직각	
49	감만2동 제2공영주차장	감만동 3-598	362	10	직각	
50	새마을금고 주변	장고개로	200	16	평행	
51	당산로 공영주차장	당산로	315	17	평행	
52	우암양달로 주거지주차장	우암양달로	170	12	평행	
53	뉴서울아파트 주변	우암로154번길	100	8	평행	
54	문현광원맨션 주변	고동골로97번길	360	30	평행	
55	성암사 주변	동제당로4	213	21	평행	
56	효성택시 진입로	진남로188번길13	154	11	평행	
57	부림빌라 뒤	고동골로 97번길 78	72	6	평행	
58	진남로232번길 공영주차장	진남로232번길	654.77	28	평행	
59	문현1동 제2공영주차장	진남로220번길	630	37	직각·평행	

연번	주 차 장 명	위 치	면적(㎡)	면수	주차방법	비고
60	문현1동 제3공영주차장	문현로23번길 45	390	14	직각	
61	성동중학교 담장주변	자유평화로	204	17	평행	
62	E-마트 담벽 주변	전포대로 91번길47	168	18	평행	
63	하이빌 주변	전포대로110번길26	132	12	직각	
64	신평상사 주변	자유평화로59번길71	108	9	평행	
65	문현2동 주민센터 윗편	황령대로90번나길	144	13	평행	
66	수영로69번길 공영주차장	수영로69번길	494	16	평행	
67	수영로39번길(번영로 아래)	수영로39번가길	1,620	118	평행	
68	구거복개지	지계골로17 맞은편	325	27	직각	
69	청호당 주변	지계골로	324	25	직각·평행	
70	현대오일뱅크주유소 옆	우암로374번길	348	29	45도 대향	
71	대송주택 주변	동제당로	240	19	직각·평행	
72	한일오피스텔주변	지계골로17	684	51	직각·평행	

### 3) 부설주차장 무료개방 현황

남구의 주차장 부족 문제 해소를 위해 공공기관, 학교 등을 대상으로 부설주차장 무료개방 지원사업을 추진하고 있다.

#### 부설주차장 무료개방 현황

연번	주 차 장 명	위 치	면수	개방시간	
계	7개소				
1	용호재림교회	용호로 98-36	13	00시~24시	
2	다보네가구	용호로269번길 12	26	20시~익일08시	
3	문현제일교회	문현로 23번길 19	15	평일 종일개방 / 토요일 00시~12시	
4	대연교회	진남로 43	10	평일종일개방 / 토요일 00시~12시	
5	부산성모병원	용호로232번길 25-14	378	평일 20시~익일08시 / 주말·공휴일 종일개방	
6	남부운전면허시험장 민원주차장	용호로 16	52	평일 18시~익일09시 / 주말·공휴일 종일개방	
7	용당세관	신선로 325	59	A부지	평일 18시30분~익일 08시 주말·공휴일 종일개방
			17	B부지	종일개방

### 3. 주민편의 교통환경 조성

#### 가. 안전한 교통환경 조성

##### 1) 교통시설물 설치 및 정비

보행자와 운전자의 안전한 교통환경 조성을 위하여 횡단보도 투광기 30개소, 반사경 설치 56개소, 교통안전표지판, 블라드, 시선유도봉 등 설치 및 보수 584개소, 과속방지턱 설치 및 보수 15개소 등 교통안전시설물을 설치·정비하였다.

##### 2) 활주로형 횡단보도 설치

야간 및 우천시 운전자의 주의와 서행을 유도하여 안전한 교통환경 조성 및 보행자 보호를 위한 활주로형 횡단보도를 설치하였다.

2022년 활주로형 횡단보도 설치 현황

연번	위 치	연번	위 치
계	18개소		
1	유엔로 187 (참소국밥 앞)	10	동명로 139 (용호사거리 올리브영 앞)
2	천제등로 18 (동성하이타운 주변)	11	용호로 253 (데시앙해링턴플레이스파크 진입로)
3	용소로 60 (떡순당 앞)	12	우암로2번길 5 (감만현대1차아파트 앞)
4	홍곡로 360 (하삼동 대연파크푸르지오 앞)	13	신선로 165 (감만현대2차아파트 앞)
5	진남로 120 (롯데캐슬~롯데레전드)	14	진남로 200 (김밥천국 앞)
6	진남로 112 (동경리치타운 앞)	15	수영로 135 (대연롯데캐슬레전드 202동 앞)
7	진남로 115-7 (더마트~롯데레전드)	16	유엔로 217 (이층집 앞)
8	용호로42번길 14 (일신님 아파트 입구)	17	황령대로 374 (맥도날드 부산황령DT점 앞)
9	용호로 111 (썬더치킨)	18	분포로 111 (분포초등학교 주변)

##### 3) 주·정차 구획선 차선도색

남구 관내 도로의 원활한 차량소통과 주민들의 안전한 보행환경 조성을 위하여 남구 전역에 주·정차 구획선 차선 도색 및 횡단보도 도색 6,931㎡를 실시하였다.

#### 4) 자전거 이용 활성화 추진

안전하고 편리한 자전거 이용환경 조성과 문화 확산을 통한 주민 삶의 질 향상 및 저탄소 녹색교통 실천을 위해 초등학생을 대상으로 자전거 교통안전교육을 5회 실시하였으며, 자전거 도로 696m를 재포장하고 자전거 보관대 정비 및 1개소를 신규설치하였다. 또한 사고 사전 차단을 위한 불법 지장물 계도 130회, 자전거 보관대 무단방치 자전거 수거 30회, 자전거 보관대 주변 환경 정비 40회를 실시하여 쾌적한 자전거 이용환경을 조성에 노력하고 있다.

### 나. 대중교통 시설 개선

#### 1) 버스승객 대기시설 관리

대중교통 이용 주민편의를 위하여 버스정류소에 승객대기시설 5개소, 온열의자·에어송풍기 등 편의시설 29개소를 설치하였다.

#### 2) 마을버스 운행 관리

변두리 고지대 주민들의 교통편의를 위하여 버스노선과 연계 운행되고 있는 마을버스는 우리 구 관내에 총 8개 노선이 운영되고 있으며 정기 및 수시 점검을 실시하여 안전운행을 기하고 있다. 또한 마을버스노선 신설, 연장 등과 관련된 주민의 교통 불편 사항을 종합적으로 분석, 검토하여 노선 체계개선을 시에 건의하는 등 주민 교통편의 도모에 모든 노력을 기울이고 있다.

#### 마을버스 노선 현황

업 체 명	노선 번호	면허대수	운 행 구 간	운행거리 (왕복·km)
(주)범양버스	1번	7	청구아파트-경성대 - 부산예술대학 입구	9.7
(주)대용여객	2번	8	오륙도선착장 - 면허시험장 - 경성대 - 대연동부산은행 - 동천초등학교	21.3
			오륙도선착장 - 이기대경유 - 동생말(토일공휴일09-18시운행)	16.8
(주)부영교통	3번	7	못골시장 - 장고개 - 범일동 지하철역	13
(주)용진교통	5번	4	신연초교 - 문현R - 범일동 지하철역	12
(주)감만버스	6번	7	감만동 유창그린아파트 - 남광시장 - 못골시장 - 남구청	21.4
(주)부민교통	8번	5	용호동 벽산아파트 - 남천역 - 수영구청·금호어울림	19.3
	9번	5	용호동 경동아파트-유엔평화기념관·일제강제동원역사관 문화회관 - 마미아파트	15.5
(주)부경버스	10번	11	롯데백화점 - 전포1동주민센터 - 부경대(용당동)	24.5

## 4. 안전한 교통체계 구축

### 가. 교통운영체계 개선

교통문제 해결 접근방법으로 새 도로 건설, 기존도로 확장, 지하철 건설, 입체교차로 건설 등 대단위 투자사업 위주로 생각하여 왔으나 이러한 사업은 장기간이 소요되며 이 기간에 증가된 교통량에 대한 대책이 없을 뿐만 아니라 투자비 마련에도 한계가 있는 실정이다. 따라서 우리 구에서는 선진 외국 등의 사례를 통해 기존의 도시환경을 종합적으로 분석하여 교통 요소별로 고도의 공학적 접근방법을 도입, 단기적이며 투자비가 적게 소요되는 교통개선 방법, 즉 교통 운영체계 개선사업 및 교통 안전시설 사업을 도입하여 적극 운영하고 있다.

#### 1) 보행환경 개선 및 편의 제공

상권이 집중된 못골시장 및 경성대·부경대 대학로 주변 도로환경 불량구간에 대하여 유동인구 집중 가로정비(일방통행 지정 등) 및 차량 속도저감, 보차도 분리 등 보행자 중심의 보행환경조성 사업을 추진하면서 보행자의 안전과 편의성을 고려하고 지역 내 문화적 수요를 충족시킬수 있는 공간으로 조성하여 보행 안전성을 확보하고 건강한 생활도로 조성 및 상권·관광지 활성화에 기여 하였다.

#### 2) 회전교차로 설치 및 교통사고 잦은곳 개선

교통사고 재발방지 및 차량정체 해소를 위하여 우암초등학교 일원 직진차로 증설 등 교통체계 개선사업을 추진하여 도로의 효율적인 운영 및 활용을 통해 차량 통행속도 향상 등 교통편의 증진에 노력하였으며, 진남로 아주문구 앞, 남구 국민체육센터 일원 교차로의 원활한 교통소통 및 차량 저속운행을 위한 회전교차로 설치를 통하여 교통량 증가에 대응하고, 혼잡도로의 교통 체증 저감 유도하였다.

또한 관내 교통사고 다발지역, 위험도로 등 교통안전 취약지역 개선하고자 대연성결교회 앞 교통시설물 정비, 차선 조정 등을 통하여 교통사고 발생요인을 해소하였다.

## 나. 교통약자 우선 교통환경 조성

### 1) 어린이보호구역 개선사업 추진

어린이의 교통안전사고 예방을 위해 238백만원의 사업비를 투자하여 석포초, 성천초, 대천초와 색동유치원, 혜성학교에 대하여 각종 교통안전시설물을 설치하였으며, 특히 대천초 주변 단절된 보도를 연결하여 안전한 통학로를 조성하였다. 또한 용소초, 오륙도초 일원에는 옐로카펫 등 설치하여 시인성을 강화할 예정이다.

### 2) 교통약자 안전 확보

노인보행자 교통사고 다발지역에 무단횡단 방지 및 교통사고예방을 위한 차선분리대와 횡단 보도 적·녹색 신호시 잔여시간 표출 스마트경고시스템을 설치하여 교통약자 보호 및 안전한 교통환경조성 사업을 추진중에 있다.

## 제3절

## 교통관리

## 1. 교통지도

## 가. 주·정차 위반차량 단속

## 불법 주·정차 단속 CCTV 설치현황

구분	자동형	주행형
설치대수	53대	2대
CCTV 장소명	<ul style="list-style-type: none"> <li>• 대연동 대연사거리</li> <li>• 대연동 부산은행 맞은편</li> <li>• 대연동 용소로22-1 앞</li> <li>• 대연동 용소로11 앞</li> <li>• 대연동 대연비치앞</li> <li>• 대연동 부경대 정문 앞</li> <li>• 대연동 경성대 부경대역</li> <li>• 대연동 대천사거리</li> <li>• 대연동 대천사거리1</li> <li>• 대연동 리마크빌뒤편</li> <li>• 대연동 평화공원</li> <li>• 대연동 광명집 앞</li> <li>• 대연동 렌즈미 앞</li> <li>• 대연동 용소로12 앞</li> <li>• 대연동 CU부경해오름점 앞</li> <li>• 대연동 금보맨션 앞</li> <li>• 대연동 석포농협</li> <li>• 대연동 파크푸르지오 앞</li> <li>• 대연동 수영로 219 앞</li> <li>• 대연동 남구청 사거리</li> <li>• 대연동 교보문고앞</li> <li>• 대연동 석포초교앞</li> <li>• 대연동 대연초교앞</li> <li>• 용호동 LG메트로상가</li> <li>• 용호동 용호사거리</li> <li>• 용호동 현대비치앞</li> <li>• 용호동 유람선터미널</li> <li>• 용호동 베스트부동산</li> <li>• 용호동 솔밭공원 인근</li> <li>• 용호동 SK뷰아파트</li> <li>• 용호동 SK뷰아파트 앞 인도</li> <li>• 용호동 운산초교 앞</li> <li>• 용호동 용호시장</li> <li>• 용호동 성모약국 앞</li> <li>• 감만동 부산은행 앞</li> <li>• 감만동 현대아파트 사거리</li> <li>• 감만동 현대오일뱅크 앞</li> <li>• 감만동 동국제강 앞</li> <li>• 감만동 감만터미널</li> <li>• 감만동 천지매매상사 앞</li> <li>• 감만동 감만부두 부근</li> <li>• 감만동 동원터미널 앞</li> <li>• 감만동 동천초교 앞</li> <li>• 감만동 남광시장</li> <li>• 문현동 현대1차 인근</li> <li>• 문현동 문현초교 앞</li> <li>• 문현동 국제금융센터 앞</li> <li>• 문현동 성동초교 앞</li> <li>• 문현동 문현교차로</li> <li>• 문현동 베스티움아파트</li> <li>• 문현동 경동리니아파트</li> <li>• 문현동 메가마트 뒤</li> <li>• 문현동 대연양우내안애 후문</li> </ul>	<ul style="list-style-type: none"> <li>• 산타페 (30도8109)</li> <li>• 카니발 (73러4320)</li> </ul>

주·정차질서 확립을 위해 주차단속원 6명, 공무원 2명, 기간제근로자 2명과 불법주차 단속 차량 3대로 기동단속반을 편성, 중심도로 및 보조 중심도로, 주차질서 취약지역, 이면도로 차량 진입 장애지역 등을 대상으로 주·야간에 도보, 기동 및 견인단속을 실시한 결과 2022년도에는 위반차량 38,955대를 단속하여 그 중 1,618대는 견인 조치하였다.

불법 주·정차 상습정체구간에 53대의 무인단속카메라를 설치하여 단속에 임하고 있으며, 차량 탑재 주행형 무인단속카메라(CCTV) 2대를 운행하여 단속을 더욱 강화하였다.

2022년도 주요 사업으로는 3대의 무인단속 카메라를 신규 설치, 운영하여 중심도로변의 교통정체를 해소하였고 이면도로의 주차질서 확립을 위하여 홍보·계도를 강화하여 도로기능을 회복에도 이바지하였다. 특히, 대연초등학교 등 2개 초등학교에 무인단속 카메라 설치를 통한 어린이 보행환경 개선에도 노력하였다.

또한 마을버스 통행로, 청소차량진입 장애지역 등 주민생활 불편지역에 대한 단속은 물론 매일 구·군 및 소방서와 합동단속을 실시하여 교통소통 불편사항을 최소화하였고, 모든 불법 주·정차 단속용 CCTV를 화물(여객)자동차 차고지의 밤샘주차 단속용으로 확대 운영하여 이기대공원 및 신선대 유원지 도로, 용당, 감만 배후도로변의 상습 불법 주·정차 대형차량에 대한 집중단속은 물론 간선로 및 이면도로에 불법 밤샘 주차하는 화물차량의 단속을 강화해 구민의 안전한 보행환경 확보와 주민불편을 적극 해소하였다.

단속반과 CCTV를 통한 불법 주정차 단속 외에도 「불법주정차 주민신고제」를 운영하고 있다. 이는 주민이 절대 주정차 금지구역(소방시설 주변, 교차로 모퉁이, 버스정류소, 보도·횡단보도, 어린이 보호구역) 및 도로에 불법 주정차 한 차량을 안전신문고 앱을 통해 신고하면 단속 공무원의 현장 확인 없이 즉시 과태료를 부과하는 제도로, 2022년도에는 10,653건의 신고를 접수하여, 6,722건에 대해 과태료를 부과하였다.

#### 나. 주·정차 단속 MMS 사전알림서비스 운영

공정한 주차단속을 위해 최신장비와 기술을 접목한 실시간 스마트 주·정차 단속 시스템을 운영하고 있고, 이로 인해 신속한 민원처리, 신뢰 행정 구현 및 불법 주·정차 단속의 업무효율성을 높이고 있으며, 「주·정차 단속 MMS사전알림서비스」를 운용하여 차주의 자발적 차량이동으로 주차문화 확립과 대민서비스의 질적 향상에 이바지하였다. 2022년도에는 1,692건의 알림서비스 신청을 접수하였으며, 총 13,225건의 사전알림 문자를 발송하였다.

2023년도에는 한번 가입으로 전국 지자체 불법 주·정차 단속 사전알림을 손쉽게 받아볼 수 있는 스마트폰 앱 ‘휘슬’을 도입하여 선진화된 교통행정 서비스를 주민들에게 제공할 예정이다.

## 2. 자동차 관리

자동차관리업체에 대한 지속적인 지도 단속으로 안전한 자동차 관리 문화를 확립하고, 안전 기준 위반 등의 불법자동차 단속 및 무단방치 차량의 신속한 처리로 주민의 안전도모와 불편 해소에 이바지 하였다.

자동차 등록현황

(단위 : 대)

구 분	계	승 용 차	승 합 차	화 물 차	특 수 차
총 계	100,690	82,343	2,684	13,829	1,834
관 용	223	104	62	54	3
자 가 용	90,906	79,294	2,214	9,118	280
영 업 용	9,561	2,945	408	4,657	1,551

이륜차 등록현황

(단위 : 대)

구 분	계	관 용	자 가 용
총 계	10,730	31	10,699
50cc 미만	451	3	448
50cc 이상	2,400	10	2,390
100cc 초과	6,940	18	6,922
260cc 초과	939	0	939

운수업체 현황

(단위 : 대/개소)

구 분	일반화물			개인화물			운송주선
	소계	법인	개인	소계	개인	택배	
1,549	446	179	267	954	706	248	149

## 가. 자동차관리업체 지도점검

자동차정비업체를 연 4회, 자동차매매업체를 연 1회 총 20개 업체에 대하여 점검을 실시하여 행정지도 15개소, 과징금 부과 4개소, 등록취소 1개소 등 조치하여 자동차 관련 업체에 대한 관리를 강화하였다.

### 자동차관리사업(정비업, 매매업) 일제점검 추진실적

(단위 : 건)

연도	구분	관리사업	행정지도	개선명령	과징금	등록취소
2022		자동차정비업	11	-	-	-
		자동차매매업	4	-	4	1

### 자동차 관련 업체 현황

(단위 : 개소)

계	구분	자 동 차 정 비 업					자동차해체 재활용업	자 동 차 매 매 업
		소 계	중 합	소 형	전 문	원동기		
191		126	17	9	99	1	-	65

## 나. 불법구조변경 및 안전기준 위반 자동차 단속

안전기준 위반 및 불법구조변경, 무단방치 차량 등 불법자동차에 대해 유관기관(市·구군·경찰·교통안전공단·조합) 합동으로 연 2회 일제정리 단속하며, 상시 주민신고나 안전신문고 민원사항을 처리하여 시민 안전 향상과 주민불편 해소에 기여하였다.

### 불법자동차 처리 실적

(단위 : 개소)

연도	구분	계	과태료	임시검사	고발	시정명령
2022		661	17	3	1	640

### 무단방치차량 처리 현황

(단위 : 대)

접수건수	견인 전			견인 후				자진처리 안내중
	소계	자진이동	인근주민	소계	폐차	자진처리	자진명령	
143	80	52	28	54	18	6	30	9

## 다. 이륜자동차 관리

### 1) 불법이륜자동차 단속실적 및 신고처리사항

배달문화가 확산됨에 따라 이륜차 교통수요가 증가하여 교통사고가 발생하거나 무질서한 운행이 만연하고 있다. 폭주족, 소음신고 등 구민 요구에 맞추어 이륜차 교통안전 정책 추진의 일환으로서 민·관·경 협조 체계 활성화를 통한 합동단속을 3회 실시하여 안전기준 위반(불법 등화 부착) 등 법규위반 이륜차 운행자를 적발하여 주민안전 도모와 주민불편 해소에 기여하였다.

불법이륜자동차(미신고 등) 처리실적

(단위 : 건)

계	과태료	시정명령 (차량제시)	행정지도	비고
376	196	150	30	-

### 2) 과태료 부과 및 징수

자동차관리법을 위반(미등록, 번호판 미부착, 안전기준위반 운행, 번호판 가림 등)한 이륜차 소유주에 대하여 과태료를 부과하여 불법이륜차를 관리함으로써 이륜차 안전사고를 미연에 방지하고 있다.

불법이륜자동차(미신고 등) 과태료 부과 및 징수 실적

(단위 : 건/천원)

과태료 부과		과태료 징수		징수율 (%)	비 고
건수	금액	건수	금액		
196	57,988	122	30,557	52.6	

### 3) 무단방치 이륜자동차 강제처리

무단으로 방치된 이륜차는 자동차관리법 제26조 및 동법 시행령 제6조에 의거하여 처리하고 있다. 방치이륜차는 대부분 번호판이 없는 경우가 많아 소유주 및 점유자를 찾기 어려워 견인 후 폐차하는 경우가 많다. 이륜차 방치 여부는 해당 이륜차의 상태, 발견장소, 방치기간, 인근 주민의 진술 또는 신고내용 기타 제반정황을 종합하여 판단하고 있다.

무단방치이륜자동차 처리 현황

(단위 : 대)

접수건수	견인 전			견인 후				자진처리 안내중
	소계	자진이동	인근주민	소계	폐차	자진처리	자진명령	
390	230	218	12	120	108	5	7	40

### 라. 화물자동차 운송사업

화물운송시장 내 질서를 확보하기 위하여 다단계거래 금지 규정 위반 행위, 자가용 화물자동차의 유상운송행위, 화물운송종사 자격 없는 자의 화물운송행위, 허가받은 해당용도 외로 운송하는 행위를 단속하고 화물운송업 및 주선업의 허가기준 적합여부를 확인하고 있다. 또한 화물차 사고의 원인이 되는 과속운전, 졸음운전을 미연에 방지하기 위하여 밤샘주차금지의무위반 여부, 최고속도 제한 장치 미장착 및 의무휴게시간 미준수 여부를 확인 점검하고 있다. 이러한 단속, 확인 점검은 민원 다수 유발업체, 최근 실적이 없는 업체, 양도양수가 빈번한 업체를 중점으로 선정하여 시행하고 있다.

운수업체 단속 및 지도 실적

점검일	점검대상	점검자	점검 결과	조치내역
'22.5.19. ~'22.6.10.	66	- 남구청(자동차관리팀장 외 2명) - 한국교통안전공단(1명)	- 적 정 : 56 - 미 흡 : 8 - 미게시 : 2 (자격증명미게시)	시정지시 및 현장지도 안내
'22.11.16. ~'22.12.19.	66	- 남구청(자동차관리팀장 외 2명) - 한국교통안전공단(1명)	- 적 정 : 59 - 미 흡 : 6 - 미제출 : 1 (운행기록장치)	시정지시 및 현장지도 안내

### 3. 과태료 및 교통유발부담금 부과·징수

#### 가. 주·정차위반 과태료

불법 주·정차 차량에 대하여 부과되는 과태료 세입은 주차시설 확충·관리에 필요한 경비, 주·정차 단속 및 과태료 부과·징수에 소요되는 경비, 기타 주차관련 사업 등에 충당되고 있다. 특히 1997년부터 세무과와 이종관리 해오던 체납 과태료를 일원화 및 전산화하여 관리하고 있어 더욱 신속, 정확하게 업무를 처리하여 주민불편을 해소해 나가고 있다. 2008.6.22.부터 시행되고 있는 질서위반행위규제법은 단속 후 의견 제출기한 내에 이의신청 없이 미리 납부하는 경우 20% 경감을 받을 수 있으며, 계속해서 체납하는 경우 최고 75%까지(최고60개월) 가산금이 부과될 수 있어 구민의 자발적 납부를 유도하고 체납액 감소 및 세수증대에 기여하고 있다.

#### 주·정차위반 과태료 부과·징수 현황

(단위 : 천원)

연도	구분	부 과		징 수		징수율 (%)	체 납	
		건 수	금 액	건 수	금 액		건 수	금 액
2021		48,540	1,797,590	41,354	1,476,171	82.1	7,186	321,419
2022		48,032	1,820,122	38,084	1,493,647	82.1	9,948	326,475

#### 나. 자동차 정기검사 과태료

1999. 10월부터 시 차량등록사업소로부터 이관된 사무로 자동차 정기검사 과태료 부과는 자동차 신규등록 후 일정 기간마다 정기적으로 실시하는 정기검사의 유효기간이 경과한 자동차 소유자에 대하여 과태료를 부과함으로써 정기검사를 이행하여 자동차 안전사고를 미연에 방지하고자 과태료를 부과하는 행정처분이다.

#### 자동차 정기검사 과태료 부과·징수 현황

(단위 : 천원)

연도	구분	부 과		징 수		징수율 (%)	체 납	
		건 수	금 액	건 수	금 액		건 수	금 액
2021		3,376	213,252	2,657	111,317	52.2	719	101,935
2022		3,354	282,124	2,687	161,520	57.3	667	120,604

## 다. 의무보험 과태료

의무보험 과태료는 자동차 운행으로 사람이 사망하거나 부상을 경우에 있어서 손해배상을 보장하는 제도로써 자동차를 보유, 운행하고자 하는 자는 보험을 의무적으로 가입하고 운행하여야 한다. 이륜자동차, 자가용자동차는 책임보험 및 대물보험에 가입하여야 하며, 사업용자동차 및 건설기계는 책임보험, 대인Ⅱ, 대물보험에 가입하여야 한다. 이를 위반하여 가입하지 않거나 지연 가입한 자에 대하여는 보험 미가입 기간에 따라 과태료를 부과하는 행정처분을 하게 된다.

의무보험과태료 부과·징수 현황

(단위 : 천원)

연도	구분	부 과		징 수		징수율 (%)	체 납	
		건 수	금 액	건 수	금 액		건 수	금 액
2021		2,543	302,668	1,586	86,283	28.5	957	216,385
2022		2,303	317,188	1,400	94,753	29.9	903	222,435

## 라. 자동차과태료 체납차량 번호판 영치

자동차 관련 과태료 징수율을 제고하고 그 집행을 강화하기 위하여 질서위반행위규제법 제55조 의거 행정청은 자동차 관련 과태료를 납부하지 아니한 자에 대하여 체납된 자동차 관련 과태료와 관계된 그 소유의 자동차 등록번호판을 영치할 수 있다. 자동차번호판 영치 대상은 2011. 7월 이후부터 자동차 관련 과태료 금액이 30만 원 이상이고, 60일 이상 체납된 차량이다. 자동차 과태료 체납차량 번호판 영치시스템 및 운영 프로그램이 제작·설치되어 2013. 4월말부터 본격적인 영치업무가 시작되었다.

자동차과태료 체납차량 번호판 영치대상 현황

(단위 : 천원)

연도별	구분	주정차위반		의무보험미가입		종합검사미필	
		건수	금 액	건수	금 액	건수	금 액
2021		7,010	452,341	2,323	884,148	687	222,065
2022		6,742	434,411	2,073	848,178	697	229,468

### 마. 교통유발부담금

교통시설의 정비를 촉진하고 교통수단과 교통체계를 효율적으로 운영·관리하여 도시교통의 원활한 소통과 교통편의 증진에 기여함을 목적으로 1990.1.13. 법률 제4221호로 도시교통정비 촉진법이 신설되었다. 교통유발부담금은 교통 혼잡을 완화하기 위하여 원인자 부담의 원칙에 따라 혼잡을 유발하는 시설물에 부과하는 경제적 부담을 말한다. 부과대상 시설물은 해당 시설물의 각층 바닥면적을 합한 면적이 1,000㎡이상인 시설물로 한다, 시설물 소유자에게 시설규모와 종류에 따라 교통유발부담금을 부과하여 이를 재원으로 교통수단의 서비스 개선과 대중교통 업체의 경영개선을 위한 사업 등 시민들의 교통 불편 해소를 위해 재투자하고 있다.

#### 교통유발부담금 부과·징수 현황

(단위 : 천원)

연도별	구분	부 과		징 수		징수율 (%)	체 납	
		건수	금 액	건수	금 액		건수	금 액
2021		1,178	1,845,661	1,158	1,759,786	98.3%	20	85,875
2022		1,266	3,158,036	1,192	2,935,782	94.2%	74	222,254

## 제4절

## 환경위생

## 1. 환경관리 강화

주민 생활환경을 보호하고 쾌적한 자연환경이 잘 보전된 도시를 만들기 위하여 환경오염물질 발생원에 대한 철저한 관리와 천혜의 자연환경이 훼손되지 않도록 보존하는 등 생활환경과 자연 환경 보호를 위한 양방향 환경행정을 추진해 나가고 있다.

개발사업 시 환경에 미치는 영향을 사전에 검토하여 자연환경 보전을 위해 노력하고 환경 오염 물질 배출사업장에 대하여 정기적 지도점검을 통한 관리와 각종 공사장 등에서 발생하는 소음 등의 생활환경 불편에 대하여 현장우선의 행정지도를 실시함으로써 각종 환경문제로부터 구민의 생활환경을 보호하고 있다.

또한, 아름다운남구지속가능발전협의회, 자연보호지도위원남구협의회 등의 시민모임이 각종 환경 행사에 참여하고 민간 환경감시단과 환경 오염물질 배출사업장에 대한 합동점검을 실시하여 민·관 파트너 십을 통한 구민참여 행정을 구현하고 있다. 이와 같이 환경적으로 건전하고 지속 가능한 남구 개발을 위하여 경제, 사회, 환경이 상호보완적으로 협력하는 방향으로 환경행정을 추진해 나갈 것이다.

## 가. 일반현황

## 1) 오염도 현황

환경적 측면에서 오염이란 크게 대기와 수질오염 두 가지로 나눌 수 있다.

첫째, 수질오염의 주요원인은 생활하수와 공장폐수이며, 도시하천 대부분이 생활하수에 의한 오염에 기인한다. 우리 구 하천 동천의 경우 오염지표인 BOD(생물학적 산소요구량)는 2014년 6.6mg/ℓ, 2015년 7.0mg/ℓ, 2016년 4.1mg/ℓ, 2017년 4.5mg/ℓ로 하천수질기준인 10mg/ℓ 이하로 유지되고 있으며, 2018년부터 동천생태하천복원(수질개선) 사업 시행으로 수질 환경 개선 및 맑고 쾌적한 휴식공간으로 바꾸어 나가기 위해 노력하고 있다.

둘째, 대기오염의 주 발생원은 자동차, 사업장 대기오염물질 배출, 가정 난방 등이며, 이들 시설로부터 생성되는 주요 대기오염물질은 크게 이산화질소(NO<sub>2</sub>), 아황산가스(SO<sub>2</sub>), 먼지 등으로 구분할 수 있다.

우리 구 연도별 아황산가스(SO<sub>2</sub>) 오염농도는 2018년 6ppb, 2019년 5ppb, 2020년 4ppb, 2021년 3ppb, 2022년 2ppb로 기준치인 20ppb 이하로 유지되고 있다.

### 오염도 현황

구분 (지점)	항 목	기준치	연 도 별						
			2016	2017	2018	2019	2020	2021	2022
수질(범일교)	BOD(mg/ℓ)	10	4.1	4.5	-	-	-	4.9	3.2
대기(대연동)	SO <sub>2</sub> (ppb)	20	5	6	5	5	4	3	2

※ 참고 : 하수처리장 방류수 기준 ⇒ 20mg/ℓ 이하

### 2) 사업장 현황

지역 특성상 대형 사업장은 감만, 용당동에 밀집되어 있으며, 그 외 지역은 세차장, 운수정비 등 소규모 배출원이 주를 이루고 있다. 주 오염 배출원에 대한 정기 및 수시점검 강화와 사업장 오염물질 제거시설 개선을 통한 오염물질 사전 차단, 사업주 및 종사원에 대한 환경의식 제고에 행정력을 기울이고 있으며, 생활민원이 많이 발생하는 공사장 비산먼지 및 건설소음에 대해 현장지도도를 강화하여 도심지에서 불가피하게 발생하는 생활 불편사항을 최소화하고자 노력하고 있다.

### 오염원 배출시설 현황

(단위 : 개소)

총 계	폐수	대기	소음 진동	기타수질 오염원	비산 먼지	특정 공사장	특정토양오염 관리대상시설
419	86	57	9	99	60	58	50

## 나. 대기오염 관리

### 1) 현 황

대기오염은 공장, 일반사업장의 생산시설 등에서 발생하는 오염물질과 자동차 배기가스, 건설 사업장, 도로 비산먼지 등이 주원인이 되고 있다. 대기오염의 지표가 되는 아황산가스(SO<sub>2</sub>), 이산화질소(NO<sub>2</sub>), 일산화탄소(CO), 미세먼지(PM10), 오존(O<sub>3</sub>), 납(Pb), 벤젠 등의 환경기준을 유지하기 위하여 노력을 하고 있으며, 대기오염으로 인한 구민의 건강피해를 예방하기 위하여 황사, 여름철 대기 중 오존농도와 미세먼지 농도에 대한 예·경보제를 실시하고 있다.

## 오존 농도별 대기오염 경보 단계

구 분	발령 기준	시민행동요령
주의보	오존 농도가 0.12ppm 이상	<ul style="list-style-type: none"> <li>실외활동 자제</li> <li>경보지역 내 차량운행 자제, 대중교통 이용</li> </ul>
경보	오존 농도가 0.3 ppm 이상	<ul style="list-style-type: none"> <li>경보지역 내 자동차 사용자제</li> <li>유치원, 학교 등 실외학습 제한</li> </ul>
중대경보	오존 농도가 0.5 ppm 이상	<ul style="list-style-type: none"> <li>유치원, 학교 등 실외학습 중지 및 휴교</li> <li>경보지역 내 자동차 통행금지</li> <li>노약자, 어린이, 호흡기 환자 등의 실외활동 중지</li> </ul>

정부의 연료전환 정책에 따라 우리 구는 저유황유 사용 지역이다. 사업장에서 발생하는 대기 오염물질에 대하여는 배출시설 관리기준에 따라 관리하고 있으며, 사업장의 대부분은 4, 5종 사업장으로 전체 사업장의 94.7%를 차지한다.

## 종별 사업장 구분 기준

1종	2종	3종	4종	5종
80톤 이상	20톤 이상 80톤 미만	10톤 이상 20톤 미만	2톤 이상 10톤 미만	1종~4종에 속하지 아니하는 사업장

※ 대기오염물질발생량의 연간 합계

## 종별 사업장 현황

계 \ 종별	1종	2종	3종	4종	5종
57	-	-	3	21	33

## 업종별 사업장 현황

계 \ 업종	자동차관련	공공기관	화학제품	비금속	기타
57	32	1	-	2	22

## 2) 단속실적

2022년도 대기배출업소 38개소 및 비산먼지 발생사업장 112개소(총 167회)를 점검하여 위반업소 11개소에 대하여 개선명령 등 행정조치 하여 방지시설 및 비산먼지 억제시설을 적정하게 갖추어 조업하게 하는 등 사업장 관리감독에 만전을 기하였다.

## 3) 향후대책

오염물질 다량 배출사업장에 대한 정기 점검을 지속 실시하는 한편 비산먼지 사업장에 대해서는 엄격한 시설기준을 적용함과 중소기업의 소규모 노후 방지시설의 설치 지원사업을 통한 오염저감 유도를 통해 생활민원을 최소화하여 대기오염 저감에 최선을 다하고자 한다.

## 다. 수질오염 관리

### 1) 현 황

물환경보전법에서는 공공수역에 있어 국민건강 보호와 생활환경 보전을 위한 환경기준에 따라 수소이온 농도(pH), 생물학적 산소요구량(BOD), 총유기탄소량(TOC), 부유물질량(SS), 용존 산소량(DO), 총인(T-P), 총질소(T-N) 등을 규제하고 있다.

우리 구 수질오염의 대부분은 생활하수이다. 하수처리장과 연계처리가 되지 않은 일부 하수가 그대로 바다에 유입, 적조발생과 같은 해양오염 유발원인이 될 수 있어 이를 개선, 예방하기 위해 감만, 우암, 용당동 등 일부지역은 연차별로 분류식하수관로 공사 중에 있다. 아울러 하수행정의 목표를 우수와 오수를 분리하는 것에 두고 신축 공동주택의 경우 건축시점부터 오수를 우수에서 분리하여 처리하고 있으며 기존 주택에서 배출하는 오수는 점차적으로 우수와 분리하여 처리할 예정이다. 환경보전 의식고취를 위한 시책으로 2006년부터 민간 환경감시단을 운영하면서 관내 하천 및 환경관련 점검 시 합동점검을 실시하여 환경에 대한 이해도를 높이고 참여하는 구정을 실현하고 있다.

2022년도 동천(범일교)수질지표

BOD(mg/L)	COD(mg/L)	SS(mg/L)	T-N(mg/L)	T-P(mg/L)
3.22	2.80	7.95	1.43	0.15

폐수배출업소는 1일 배출량에 따라 1종(2,000㎥이상), 2종(700㎥이상), 3종(200㎥이상), 4종(50㎥이상), 5종(50㎥미만)으로 구분하고 있으며, 우리 구 사업장의 대부분인 99%가 5종 사업장으로 분류된다.

## 규모별 사업장 현황

구 분	1 종	2 종	3 종	4 종	5 종
계					
86	-	-	-	1	85

## 업종별 사업장 현황

구 분	세차장	공공기관	병원	비금속	화학	기타
계						
86	72	-	4	3	-	7

제2부

분야별  
성과

## 2) 단속실적

2022년도 폐수배출업소 61개소를 지도·단속하여 운영일지 거짓작성 등을 위반한 2개소에 대하여 행정처분(경고)하였으며, 그 외 업소는 사업장 관리에 만전을 기하도록 행정지도 하였다.

## 3) 향후대책

수질오염 배출원 관리강화의 일환으로 환경 취약지역 위주로 수시점검을 강화하고, 취약시간대 특별감시 활동을 강화하는 한편, 사업장 배출오염물질 저감을 위한 방지시설 개선 등 시설관리자에 대한 현장지도를 지속 실시할 것이다.

또한 수질오염 사고대비 신속한 방제체제를 구축할 수 있도록 오일펜스 40m, 유흡착제 180kg을 비치하여 사고시 즉시 대응 및 유관기관 협조체제 강화로 환경오염사고 예방에 만전을 기하고자 한다.

## 라. 소음진동 관리

## 1) 현 황

소음은 감각공해로 주민생활에 큰 영향을 미치며, 문화수준 향상으로 정온한 생활환경에 대한 주민의 욕구가 증대됨에 따라 소음문제가 주요 환경민원 발생원으로 자리 잡고 있다. 소음의 종류는 압축기, 분쇄기 등 기계에서 발생하는 공장소음과 자동차 배기·경적 등의 교통소음, 굴삭기 등 건설장비 소음과 이동행상의 확성기 소음이 있다. 이 중 교통소음은 차량증가와 도로 개설 등의 복합적인 요인들로 인해 상호 마찰이 생기는 경우가 많고 공사장에서 발생하는 소음은 정온한 환경에 대한 욕구 상승으로 민원제기가 날로 증가하고 있다.

## 2) 단속사항

소음민원 주요발생원인 건설사업장 및 생활소음에 대하여 2022년에는 1,775회 지도단속을 실시하였다.

## 3) 향후대책

소음배출원 중 공사장 소음은 공사 시행 전에 방음벽, 방음막 설치 등 행정지도와 단속을 병행할 것이며 이동소음 규제지역에 대한 단속을 강화하여 정온한 주거환경이 조성될 수 있도록 조치할 것이다.

## 마. 자동차 배출가스 관리

### 1) 현 황

자동차에서 배출되는 오염물질은 사용연료에 따라 달라지는데 휘발유, LPG가스 사용 차량에서는 일산화탄소(CO), 탄화수소(HC)가, 경유사용 차량에서는 매연, 질소산화물(NO<sub>x</sub>), 아황산가스(SO<sub>2</sub>)가 발생되어 대기오염의 주범이 되고 있다. 우리 구의 자동차 등록대수는 2019년 99,926대, 2020년 99,590대, 2021년 100,830대, 2022년 100,692대로 큰 변동없이 유지되는 추세이다.

자동차 배출가스가 인체에 미치는 영향

오염물질명	농 도 (ppm)	폭로시간	인체영향
일산화탄소 (CO)	<ul style="list-style-type: none"> <li>• 30</li> <li>• 1,000</li> <li>• 1,500 ~ 2,000</li> </ul>	4 ~ 6 1 4 ~ 5	<ul style="list-style-type: none"> <li>• 중추신경 영향</li> <li>• 두통, 신경과민, 피로,</li> <li>• 사망</li> </ul>
아황산가스 (SO <sub>2</sub> )	<ul style="list-style-type: none"> <li>• 0.05이하</li> <li>• 1 ~ 2</li> <li>• 20</li> <li>• 100 ~ 200</li> </ul>		<ul style="list-style-type: none"> <li>• 쾌적</li> <li>• 가슴에 압박</li> <li>• 눈이 자극, 기침이 나옴</li> <li>• 호흡곤란, 사망위험</li> </ul>
아산화질소 (NO <sub>2</sub> )	<ul style="list-style-type: none"> <li>• 0.1</li> <li>• 0.6</li> <li>• 1 ~ 2</li> </ul>	1 2 2.5	<ul style="list-style-type: none"> <li>• 기도저항, 기관지 수축</li> <li>• 기도저항 증가</li> <li>• 적혈구 등이 감소</li> </ul>

## 2) 단속실적

2022년도에는 3,250대에 대해 육안감시를 실시하여 매연 과다배출 자동차 2대에 대하여 배출가스 자진검사 권고문을 발송하였으며, 화물 및 버스 차고지 차량 101대에 대하여 기기 점검을 실시하였다.

### 3) 향후대책

자동차 배출가스에 대한 관심을 유도하고 정기적인 관리를 위하여 연 2회 무료점검을 시행중에 있다. 경유자동차의 매연 발생 저감을 위해 매연 과다 배출 자동차에 대한 전화 또는 인터넷 등에 의한 신고를 받고 있으며 배출가스 저감장치를 설치하고자 하는 자동차에 대한 부산시 차원의 지원제도도 마련하였다. 또한 차고지, 주차장 등 공회전 제한장소에서의 공회전 금지 단속 및 홍보를 통해 대기질 개선 노력을 한층 강화하고자 한다.

## 바. 유해 화학물질 관리

### 1) 현 황

화학물질은 산업과 과학기술의 발전에 따라 그 사용량이 날로 증가하고 있으며, 화학물질 성상, 이용목적에 따라 화학물질관리법, 산업안전보건법 등 개별 법령에 의거 관리되고 있다. 현재 화학물질관리법에서 관리하고 있는 유독물 등은 제조·관리시 주의가 요망되며, 유독물 유출시 대량의 인명·재산피해와 환경오염 등 큰 재난이 발생할 우려가 있다.

### 2) 관리실태

유해화학물질 취급 사업장(판매, 운반, 사용)의 경우 2015년 1월 1일부터 전문적이고 체계적인 관리를 위해 낙동강유역환경청으로 업무가 이관되어 관리되고 있다.

#### 유해화학물질 유출사고 비상연락체계

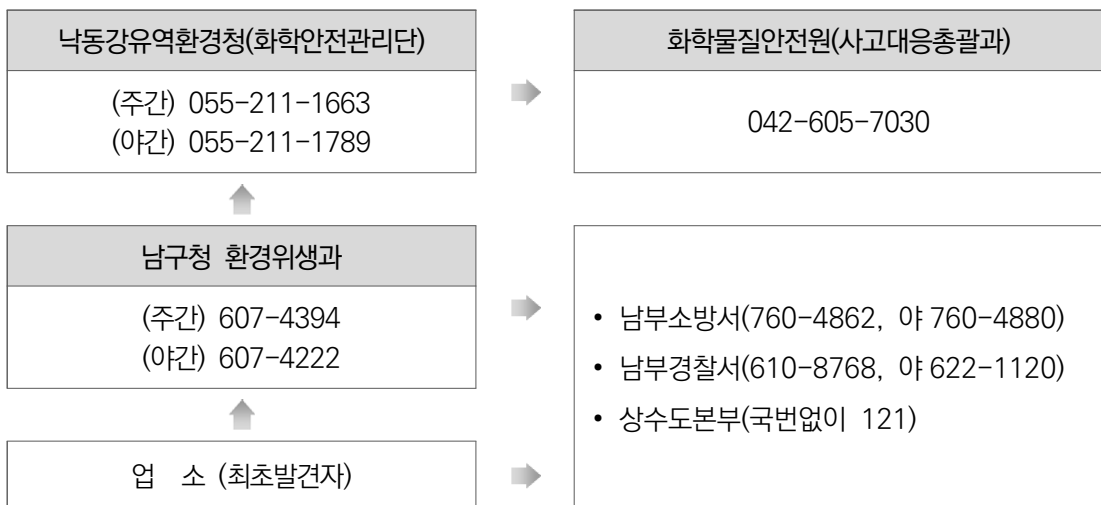

## 사. 환경보전 교육 및 홍보

### 1) 현 황

환경오염물질을 배출하고 있는 사업장의 적정관리·운용을 위하여 사업장마다 사업장 종별에 맞는 환경기술인이 근무하도록 하고 전문교육을 매 3년마다 받게 하고 있다. 또한 환경보전의식 제고의 확산을 위해 주민, 각급 단체에 대한 교육과 언론매체, 각종 홍보물을 통한 홍보활동을 적극적으로 추진하고 있으며 자연환경보전을 위한 자연보호 정화활동도 추진하고 있다.

### 2) 추진실적

2022년도에 배출사업장 환경기술인 58명이 환경보전협회교육을 받았다. 코로나-19로 대면 활동을 최소화 하면서 저탄소 명절보내기 및 친환경 교통주간 캠페인, 온실가스 진단컨설팅 사업등을 통하여 녹색생활 실천 확산에 노력하였고 찾아가는 기후학교 운영하여 어린이들에게 자연생태교육 및 기후위기 경각심 고취로 탄소중립 사회로의 전환에 기여하였다.

### 3) 향후대책

환경보전 의식 제고와 친환경적인 양성을 위하여 배출사업장 환경관리인 교육 및 자연보호 정화활동, 반딧불이 생태체험교실, 찾아가는 기후학교, 어린이와 함께하는 기후·생태 체험교실 운영, 온실가스 진단·컨설팅 사업 등 각종 행사를 개최하고 홍보매체를 이용한 환경사랑 홍보를 지속적으로 실시할 계획이다.

#### 2022년 자연생태·환경보전운동 추진실적

행사명	시 기	장 소	참여인원
• 지구의 날 기념 소등행사	4월	남구청, 공동주택	-
• 반디야 놀자 ~ 제18회 반딧불이 축제	6월	이기대공원, 용호별빛공원	2,000명
• 온실가스 진단·컨설팅 사업	7 ~ 12월	대연2차동원로알듀크, 현대비치아파트	194개소
• 저탄소 명절(추석) 보내기 캠페인	9월	대연사거리 일원	5명
• 친환경 교통주간 참여 캠페인	9월	남구청 주차장 출입구	5명

## 아. 먹는 물 공동시설(약수터) 관리

### 1) 현 황

먹는물관리법 관련 규정에 따라 상시 이용 인구 50인 이상 또는 특히 필요하다고 인정된 약수터 12개소의 먹는물 공동시설에 대해 정기적으로 검사를 실시하고, 그 결과를 약수터 내 안내판에 부착하여 주민에게 안내하고 있다.

수질검사 주기 및 항목

관리등급별	수질검사 횟수(연)	비 고
안 심 (전년도 수질검사 부적합 횟수 0회)	3회	2, 3, 4분기별 1회
양 호 (전년도 수질검사 부적합 횟수 1회)	4회	매 분기별 검사
주 의 (전년도 수질검사 부적합 횟수 2회)	6회	1, 2, 4분기별 1회 3분기 매월 검사
우 려 (전년도 수질검사 부적합 횟수 3회 이상)	8회	1, 4분기별 1회 2, 3분기 매월 검사

### 2) 추진실적 및 향후 대책

2022년도에는 매월 수질검사 실시와 살균기 램프 교체(4개소), 먹는물 공동시설 미생물 살균 시설 공사(1개소) 등 수질 안전성 확보와 주민 건강보호에 최선을 다하였다. 정기 수질검사를 실시결과 부적합 요인 발생시 사용 중지 및 재검사를 실시하였다. 2차 수질검사 결과에도 부적합할 시(미생물)에는 경고문 부착과 부득이 음용시 꼭 끓여서 먹도록 안내하였다.

2023년도에도 부적합 약수터 수질개선을 위해 미생물 살균기 점검 및 관리, 노후 집수정 교체 및 환경정비 등 관리에 만전을 기할 예정이다.

## 자. 환경오염 저감 시책추진

환경오염물질 배출시설 및 비산먼지 발생사업장의 환경기술인 교육 및 지도점검을 통하여 사업장 오염물질 무단배출이나 먼지발생을 사전 예방하였으며 생활악취, 생활소음 등 감각공해에 대한 민원신고에 적극 응대, 신속히 처리함으로써 주민생활 불편을 해소하는데 기여하였다. 아울러 영세 사업장이 운영 중인 대기배출시설중 소규모 사업장 방지시설 4개소에 대한 교체 지원을 통하여 대기오염물질 및 미세먼지 저감이 되도록 조치하였으며, 미세먼지 및 폭염대비 살수차를 운영하여 기후위기에 적극적으로 대응하였다.

## 2. 환경개선부담금 과징

환경개선부담금은 쾌적한 환경에서 생활할 수 있도록 탈황시설, 하수처리장 건설 등에 필요한 재원을 오염 원인자가 처리비용을 부담하는 제도로, 이미 다른 선진국에서는 환경세와 같은 준 조세로 강도 높게 부과·징수하고 있으며 부과대상은 경유를 사용하는 자동차의 소유자이다.

### 가. 부과·징수

환경개선부담금의 부과 시기는 1월(연납분)과 3월(연납분, 정기분)과 9월(정기분)으로 연 3회 부과된다. 납기 마감일은 각각 2기분은 9월 16일부터 9월 30일까지이며, 1기분은 다음연도 3월 16일부터 3월 31일까지이다. 2022년도 우리 구의 환경개선부담금 부과 및 징수실적은 다음과 같다.

2022년도 환경개선부담금 부과·징수 실적

(단위 : 천원)

구분 기별	부 과		징 수		체 납		징수율 (%)
	건 수	금 액	건 수	금 액	건 수	금 액	
계	15,859	1,191,760	13,152	1,031,312	2,707	160,448	86.5
1기분 (연납포함)	8,817	688,847	7,417	610,072	1,400	78,775	88.5
2기분	7,042	502,913	5,735	421,240	1,307	81,673	83.7

### 나. 2023년 부과·징수 계획

2023년도 연납분과 정기분(1, 2기분)의 환경개선부담금 부과계획은 총 15,000건, 1,100백만원이다. 환경개선부담금 징수율을 높이기 위해 5월과 11월에 독촉고지 및 재산압류 예고통지서를 발부할 예정이며, 체납시 부과물건(소유권 이전시 다른 소유물건)을 압류하여 채권을 확보할 계획이다.

### 3. 공중위생관리

공중위생업소의 위생수준 향상과 질 높은 서비스 제공을 위하여 영업시설과 설비를 생활수준에 맞게 개선하도록 유도하였다. 종사자의 개인 위생관리와 교육을 통해 서비스의 만족도를 높이고자 하며, 공중 위생수준 향상을 위한 업종별 위생서비스 평가를 2년 주기로 실시하여 친절하고 청결하며 위생적인 휴식공간으로 다시 찾는 부산 남구가 되도록 노력하고 있다. 특히 공중위생관리법이 시대 흐름에 따라 변화하고 있으므로 변화된 환경에 잘 안착할 수 있도록 행정의 역할에 역점을 두고 있다.

#### 가. 업소현황

공 중 위 생 업 소

(단위 : 개소)

업종별 업소수	숙박업	목욕탕업	이용	미용	세탁업	건물위생 관리업	위생물수건 처리업	위생용품 제조업
1,229	58	56	82	856	104	69	3	1

#### 나. 행정처분현황

(단위 : 개소)

구 분 업종별	점 검 업소수	위 반 업소수	위 반 내 용					행 정 처 분 내 용					과태료
			위생 교육 미필	위생 관리 기준 위반	시설 설비 기준 위반	기타	무신고 영업	경고	영업장 폐쇄	영업 정지	개선 명령	과징금	
계	1,037	7	1	3		3					2	4	2
이 용 업	18												
미 용 업	518	2	1	1								1	2
숙 박 업	117	2				2						2	
목 욕 장 업	244	2		2							2		
세 탁 업	107												
건 물 위 생 관 리 업	27												
위 생 물 수 건 처 리 업	5	1				1						1	
위 생 용 품 제 조 업	1												

## 다. 공중위생서비스 평가결과

(단위 : 개소)

업 종	평 가 업소수	등급별 업소수		
		녹색등급(최우수)	황색등급(우수)	백색등급(일반관리)
계	211	54	98	59
숙 박 업	52	23	21	8
목욕장업	54	9	40	5
세 탁 업	105	22	37	46

## 4. 식품위생관리

온라인 플랫폼 활성화로 식품 소비트렌드에 새로운 변화를 가져왔고, 코로나19 장기화로 인해 이러한 변화는 더욱 가속화 될 것으로 예측되고 있다. 이에, 배달전문 음식점 및 가정간편식 판매업소 등에 대한 주기적인 위생점검을 실시하여 변화하는 소비패턴에 따른 선제적 안전관리 강화를 통해 구민이 신뢰할 수 있는 식품위생 환경조성에 힘쓰고 있다.

## 가. 식품위생업소 현황(총 5,127개소)

## 식품접객업소

(단위 : 개소)

업종별 업소수	유흥주점	단란주점	일반음식점	휴게음식점	제과점	위탁급식
3,800	41	67	2,845	731	88	28

## 식품(첨가물)제조·가공업소

(단위 : 개소)

업종별 업소수	과자· 캔디류	빵또는 떡류	수산 가공품	면류	조미 식품	커피	음료· 다류	장류	조림류	밀가루	규格外 일반가공 등
38	7	1	1	3	4	6	2	3	1	7	3

## 즉석판매제조가공업소

(단위 : 개소)

업종별 업소수	빵, 떡류, 과자 등	참기름, 고춧가루 등	추출 가공식품	반찬류 (김치, 젓갈 등)	식육제품	어묵, 두부 등	음료, 커피 등	기타
399	124	48	38	56	26	18	23	66

## 집단급식소

(단위 : 개소)

대상별 업소수	학 교	어린이집	유치원	병 원	기업체 등
166	63	35	20	18	30

## 식품소분·판매업소 및 건강기능식품판매업

(단위 : 개소)

업종별 업소수	식 용 얼 음	자 동 판매기	유통전문 판매업	식 품 소분업	집단급식소 식품판매업	기타식품 판매업	운반, 냉동 냉장업	건강기능식품 판매업
724	1	162	53	24	12	24	7	441

## 나. 음식점 위생등급제 지정업소 관리

우리 구는 2017.5.19. 음식점 위생등급제 시행에 따라 위생등급제 정착을 유도하기 위해 모범 음식점 신규 지정은 지양하고 음식점 위생등급제 지정업소로 전환을 유도하고 있다. 현재 관내 모범업소는 총9개 업소가 지정되어 있으며 매년 1회 재지정 평가를 통해 위생수준 등을 관리하고 있다.

음식점 위생등급제란 영업자가 자율로 위생등급평가를 신청하고 평가점수에 따라 등급을 지정(매우우수, 우수, 좋음)·홍보하여 음식점 위생수준 향상과 소비자에게 음식점 선택권을 제공하는 제도로 2021년도 79개소에서 2022년도 117개소로 지정업소가 증가하였다.

이는 음식점의 위생수준을 객관적으로 평가할 수 있는 음식점 위생등급제 참여를 적극 추진한 결과로 우리 구에서는 컨설팅 운영, 지정업소 위생용품 지원 등을 통해 음식점 위생등급제 정착에 노력하고 있으며 음식점 위생수준 향상과 식품위생에 대한 신뢰를 확보하고자 음식점 위생등급제에 대한 올바른 홍보와 참여에 역점을 두고 지속적인 관리를 하고 있다.

## 음식점 위생등급제 지정업소

(단위 : 개소)

업 소 수	매우우수	우수	좋음
117	99	11	7

※ 모범업소 및 음식점 위생등급제 지정 업소 남구청 홈페이지에 게재

## 다. 국민건강 위해식품 근절

식품 등의 제조·가공, 유통, 소비 단계별 위생관리 및 위해방지를 위해 분야별 계획을 수립하고 안전한 구민 먹거리 확보를 위하여 다소비 유통 식품 및 농산물 등 수거·검사를 실시하였으며, 학원가, 문방구 등 학교주변(그린푸드존) 내 안전하고 위생적인 판매 환경 조성을 위하여 어린이 기호식품 판매업소를 대상으로 지도 점검을 실시하고 있다.

또한 식중독 예방을 위하여 식중독 발생 가능성이 높은 집단 급식시설을 대상으로 가검물을 수거·검사 하였으며 아울러 식품제조·가공업소 등 판매업소 지도 점검을 실시하여 위반업소에 대하여 행정처분을 실시하였다.

## 2022. 수거검사 실적

(단위 : 건)

총	기본 검사	기획검사		농산물	수산물	방사능	검 사 결 과	
		유통단계 (특별유형)	소비단계 (조리식품 등)				적 합	부적합
484	95	46	202	80	17	44	484	484

## 2022. 어린이 식품안전보호구역 내 식품조리판매업소 지도점검 실적

(단위 : 개소)

대 상 업소수	점 검 업소수	신고업종						자유업종					
		계	일반 음식점	휴게 음식점	제과점	기타 식품 판매업	식품 자동판매기 영업	계	학교 매점	문구점	슈퍼 마켓	편의점	기타
204	2,329	92	22	44	5	1	2	18	112	12	19	42	38

## 2022. 집단급식소 수거검사

(단위 : 개소)

대 상 업소수	수 거 업소수	가 검 물 수 거 검 사				검 사 결 과	
		계	칼, 도마 식기류	음용수	조리식품	적 합	부적합
166	25	90	75	2	13	90	0

## 2022. 식품제조·가공업소, 판매업소, 건강기능식품판매업 등 점검 실적

(단위 : 개소)

업소수	점검 업소수	위반 업소수	위 반 내 역						행 정 처 분				고발 건수
			위생 교육 미수료	시설 위반	표시기준 및 허위 과대광고	기준 및 규격	건강 진단 등 개인위생	기타	영업소 폐쇄	영업 정지	과태료	시정	
1,638	852	80	7	51	12	3	1	6	51	12	8	5	12

제2부

분야별  
성과

## 라. 위생감시

## 1) 식품접객업소 불법영업 지도 점검

소비 트렌드를 반영하여 배달음식점 위생 점검을 강화하는 등 안전한 식품 소비 환경 조성에 힘쓰고 있으며, 대학교 주변 식당·카페 밀집 지역을 중점 단속하여 건전한接客 문화 정착에 이바지하고 있다.

또한 코로나19 방역수칙 완화에 따른 식품접객업소 이용객 증가에 따라 음식점 현장 점검 시 방역점검을 병행하여 올바른 마스크 착용 등 기본방역수칙을 업소에 홍보하고 점검하는 등 코로나19 예방 및 확산 방지를 위해 노력하였다.

## 2022. 식품접객업소 지도점검 실적

(단위 : 개소)

점검 업소수	위 반 내 용								행 정 처 분(사법조치 포함)							
	계	시설 기준	개인 위생	청소년 주류 제공 등	보존· 유통 기준	위생적 취급 기준	영업자 준수 사항	기타 (무신고 등)	계	영업장 폐쇄	영업 정지	시설 개수	시정	과태료	과징금	고발
1,945	99	3	8	12	19	3	8	46	76	1	10	1	20	37	7	28

※ 식품접객업소 : 유흥주점, 단란주점, 일반음식점, 휴게음식점, 제과점, 위탁급식업

## 2) 집단급식소 위생 등 식중독 예방 관리

식중독 예방을 위하여 관내 집단급식소, 위생취약 우려 음식점에 대하여 식재료 관리 및 조리 식품의 위생적 취급, 영업장 위생 및 개인위생 등 위생관리 실태를 수시로 점검하였으며, 생선회, 김밥, 밀면 등 취급업소에 대하여 식중독 예방 진단 컨설팅사업, 소규모 사회복지시설에 대한 식중독예방 특별교육을 실시하였다.

### 2022. 식중독 예방 관리 현황

(단위 : 건,개소, 명)

집단급식소 점검	컨설팅사업	사회복지시설교육
166	58	11

## 5. 2022년 주요 구정일지

월 일	행 사 명	내 용
6월 4일 ~ 6월 5일	반디야 놀자 ~ 제18회 반딧불이 축제	<ul style="list-style-type: none"> <li>장소 : 이기대공원, 용호별빛공원</li> <li>내용 : 환경사랑 글짓기 및 그림대회, 반딧불이 체험 등</li> </ul>
7월 ~ 12월	온실가스 진단컨설팅 사업 실시	<ul style="list-style-type: none"> <li>장소 : 관내 가정 및 상가 194개소</li> <li>내용 : 온실가스 감축 진단 컨설팅 수행 및 모니터링</li> </ul>
9월 7일	저탄소 명절(추석) 보내기 캠페인	<ul style="list-style-type: none"> <li>장소 : 대연사거리 일원</li> <li>내용 : 저탄소 명절(추석) 보내기 캠페인 추진</li> </ul>

## 제5절

## 자원순환

## 1. 쓰레기 처리

## 가. 기본현황

1995년 1월 1일부터 실시된 쓰레기 종량제는 생활쓰레기의 발생량을 줄이고 쓰레기 재활용을 통한 자원순환화의 제도적인 정착을 가져왔다.

우리 구에서는 2002년 9월 1일부터 문전수거제 실시, 2005년 3월 음식물쓰레기 전용용기 전환, 2013년 RFID기반 음식물쓰레기 종량제사업 시행, 2013년 7월 폐가전제품 무상수거 전면 시행 등을 통하여 생활쓰레기의 수집·운반체계를 한 단계 더 개선하였으며, 생활폐기물 수집·운반의 민간위탁 처리로 주민들의 배출 편의제공 및 처리비용 절감에 따른 예산절감을 도모하고 있다.

2022년 쓰레기 처리 형태 및 처리량

(단위 : 톤)

구 분	총 처리량	소 각	매 립	음식물	재활용	기 타 (대형폐기물등)
연 간	46,303	19,183	3,931	13,019	7,845	2,325
1일 발생량	126.9	52.6	10.8	35.7	21.5	6.3

2022년도에는 생활쓰레기의 제도적인 분리배출 시책과 적극적인 쓰레기 감량 및 분리배출을 통한 자원재활용 추진, RFID기반 음식물쓰레기 종량제사업의 지속 추진, 음식물쓰레기 감량 홍보를 위한 공동주택에 대한 인센티브 지급, 공동주택 불연성쓰레기 분리배출 시행, 폐건전지·폐형광등·종이팩 상시 수거 및 ‘두 배로 준 데이’등을 실시하였으며, 대형폐기물 처리는 주민불편이 없도록 민간대행 수거체제로 운영하였다.

## 수거처별 쓰레기 연간 수거량

(단위 : 톤)

구 분		합 계	구직영 등	대방환경	선도산업	경인산업	고려산업
계		46,303	1,962	19,241	22,775	2,005	320
일 반 쓰레기	일반쓰레기	22,318	-	10,596	11,722	-	-
	공공용쓰레기	763	763	-	-	-	-
	소 계	23,081	763	10,596	11,722	-	-
음식물 쓰레기		13,019	-	5,526	7,493		
재활용품		7,845	1,199	3,086	3,560	-	-
연탄재		33	-	33	-	-	-
폐목재		-	-	-	-	-	-
대형폐기물		2,325				2,005	320

## 전년 대비 쓰레기 1일 배출 및 수거처리량 현황

(단위 : 톤)

구 분	인구수 (세대수)	배출량 (계)	소 각	매 립	음식물	재활용	기 타 (대형폐기물등)
2021년	267,422 (117,821)	131.6	42.9	23.5	37.3	21.7	6.2
2022년	262,253 (117,601)	126.9	52.6	10.8	35.7	21.5	6.3
증감	△5,169 (△220)	△4.7	9.7	△12.7	△1.6	△0.2	0.1

우리 구에서는 쓰레기의 신속하고 위생적인 처리를 위하여 다음과 같이 인력과 장비를 보유하고 구민생활의 편의 증진을 위하여 최선의 노력을 다하고 있다.

## 인력 / 장비 현황

구 분	인 력 (명)						장 비 (대)			
	청 소 인 부					운전원	청 소 차			지도차
	계	상차	가로	선별	기타		계	대형	중형	
계	224	29	61	18	106	25	77	39	38	1
직 영	91	6	61	18	16	5	10	6	4	1
위 탁	133	23	-	-	90	20	67	33	34	-

차량은 총 11대로 간선도로 노면청소차량 3대, 크레인 집게차 1대, 가로청소 및 공공쓰레기 처리운반 5대, 기동차량, 환경순찰 및 무단투기 단속용 차량으로 2대를 운영하고 있으며, 대형 업체에서는 음식물쓰레기 수거 전용 9대, 나머지 58대는 쓰레기 수집·운반에 사용하고 있다.

### 쓰레기 민간위탁 지역 현황

업 체 명	소 재 지	위 탁 지 역
계		17개동
대방환경(주)	신선로 231-1(용당동)	대연동(대연3동 제외), 옹호동LG메트로1단지, 문현동
(주)선도산업	신선대산북로 42(용당동)	대연3동, 옹호동(LG메트로1단지제외), 용당·감만·우암동

생활쓰레기 수집·운반 민간위탁은 처음에는 일반주택 지역만을 위탁처리하여 왔으나, 2001년부터 공동주택 음식물쓰레기 분리수거를 위하여 일반주택지역과 공동주택 일부를 포함하여 민간 위탁을 확대하였으며, 2008년부터 남구 전역에 대해 민간위탁을 시행하고 있다.

일련의 작업이나 공사현장에서 발생하는 5톤 이상 폐기물은 사업장폐기물로 분류되며, 처리는 폐기물관리법에 정한 기준에 따라 배출자 스스로 처리하거나 일정 자격을 갖춘 자에게 위탁하여 처리하여야 한다.

### 폐기물 처리업체 현황

구 분	기 업 명	위 치	처리대상 폐기물	주요장비
수집·운반업	(주)선도산업	신선대산북로 42(용당동)	생활폐기물	차량 34대
"	대방환경(주)	신선로 231-1(용당동)	생활폐기물 사업장비배출시설계폐기물	차량 37대
"	(합)보수산업	백운포로 36(옹호동)	사업장비배출시설계폐기물	차량 5대
"	우리환경	고동골로 119(문현동)	사업장비배출시설계폐기물	차량 6대
"	청취환경	고동골로78번길 8, 2층(문현동)	사업장비배출시설계폐기물	차량 4대
"	원크린(주)	수영로 312, 634호(대연동)	사업장비배출시설계폐기물	차량 2대
"	회우표국(주)	옹호로231번길 53(옹호동)	사업장비배출시설계폐기물	차량 1대
"	성진환경	수영로 248, 1410호(대연동)	사업장비배출시설계폐기물	차량 3대
"	경인산업	항령대로 329-67(대연동)	대형폐기물	차량 9대
"	고려산업	유엔평화로17번길 55, A동 101호(대연동)	대형폐기물	차량 5대

구 분	기 업 명	위 치	처리대상 폐기물	주요장비
수집·운반업	(주)동양통운	신선대산북로 38(용당동)	사업장배출시설계폐기물	차량 4대
"	원일상사	신선로 211(감만동)	사업장배출시설계폐기물	차량 2대
"	성원환경 인테리어	못골로 91-30(대연동)	사업장배출시설계폐기물	차량 2대
"	황령기업	황령대로 329-23(대연동)	건설폐기물	차량 3대
"	(주)청룡산업	황령대로 329-45(대연동)	건설폐기물	차량 3대
"	거창기업	우암로286(문현동)	건설폐기물	차량 3대
"	(주)부경환경산업	신선로 213-1(감만동)	건설폐기물	차량 4대
"	(주)석천개발	신선로 351(용당동)	건설폐기물	차량 3대
"	(주)가가산업	우암로 259(우암동)	건설폐기물	차량 3대
중간재활용업	황령기업	황령대로 329-23(대연동)	폐목재	파쇄기계 1대
"	원일상사	신선로 211(감만동)	폐합성수지	압축기 1식
"	(주)부경환경산업	신선로 213-1(감만동)	폐합성수지	파쇄·분쇄1식 차량 1대
최종재활용업	감만타이어	홍곡로 231(용당동)	페타이어	차량 1대 절단기 1식

## 나. 쓰레기 종량제 정착

1995년 1월부터 도입된 쓰레기 종량제는 쓰레기양을 줄이고, 재활용 가능 자원의 분리배출을 촉진하기 위하여 쓰레기를 봉투에 담아 배출토록 한 제도로써, 시행결과 매립·소각되는 쓰레기는 줄고 재활용 가능 자원의 수거량은 증가하였다. 또한 그동안 일반쓰레기로 분류되었던 쓰레기 중 재활용 가능 자원의 종류를 확대하여 자원 재활용을 추진하고 있다.

### 1) 추진성과

쓰레기 종량제 봉투는 17개동에 각 통별 1~2개소의 봉투판매소를 지정, 총 389개소에서 판매하여 주민들이 구매에 불편함이 없도록 하고 있다. 기존에는 동별로 새마을금고·농협 등 13개소를 중간 배부처로 지정, 판매 위탁하였으나 2022년 10월부터 시설관리공단에 봉투 판매를 위탁하여 봉투 공급이 원활하게 이루어지도록 노력하고 있다.

또한 2010년 10월부터는 대형유통업체를 중심으로 1회용 비닐쇼핑백 판매를 중단하고 물건을

담은 후 종량제봉투로 사용할 수 있는 재사용 봉투를 판매하고 있으며, 캠페인 등 적극적인 주민 홍보로 재사용봉투 사용률이 계속 증가 추세에 있어 환경오염 방지와 자원절약에 크게 기여하고 있다.

코로나19로 어려워진 시민경제에 도움을 주고 타 시도와의 가격 형평성을 고려하고자 2019년도 7월1일, 2022년도 2월1일 두차례 종량제 봉투 가격을 인하하여 판매하고 있다.

종량제봉투 규격별 판매단가

(단위 : 원)

규격	3ℓ	5ℓ	10ℓ	20ℓ	30ℓ	50ℓ	75ℓ
금액	120	180	340	680	1,020	1,670	2,490

종량제봉투 종류별 판매량 및 판매금액 현황

(단위 : 매, 천원)

구분	계	3ℓ	5ℓ	10ℓ	20ℓ	30ℓ	50ℓ	75ℓ	판매금액 (구수입금)
일반용	3,041,340	11,000	802,800	1,030,200	612,300	187,400	211,800	185,840	1,766,480
재사용	2,673,450	-	-	998,700	1,674,750	-	-	-	1,359,312
사업장용	26,000	-	-	-	-	1,000	1,000	24,000	23,940
계	5,740,790	11,000	802,800	2,028,900	2,287,050	188,400	212,800	209,840	3,149,732

## 2) 쓰레기 무단투기 단속

무단투기 발생 건수는 줄어들고 있으나 재개발지역에서 주민 이주시 무단투기가 많이 발생하고 있으며, 일부 취약지역의 상습적인 무단투기는 계속되고 있다. 이러한 행위의 근절을 위하여 구에서는 고정형 감시카메라 94대, 이동식 감시카메라 19대, 계도장비 36대를 설치하고 상설 단속전담반을 운영하고 있으며 2023년에도 이동식 감시카메라를 8대를 추가 설치할 예정이다. 또한 명절과 행락철에 많은 사람들이 모이는 백운포, 이기대, 해파랑길 관광 안내소, 천주교묘지, 황령산 등에서 집중적으로 계도 및 단속을 실시하고 있다.

## 2022년 쓰레기 무단투기 단속실적

(금액 : 건, 천원)

구 분	계	무단투기	무단소각	운반장비를 이용 무 단 투 기	무 단 투 기 (사업활동 과정등)
단 속 건 수	340	336	2	1	1
부 과 금 액	39,857	37,857	1,000	500	500

쓰레기 무단투기 근절을 위해서는 무엇보다도 주민들의 적극적인 협조가 있어야하는 만큼 앞으로도 주민계도와 단속을 적절히 병행하여 나갈 계획이다.

## 다. 불결지 청소

평일뿐만 아니라 토요일, 공휴일 전체 조기청소 및 행락객 증가에 따른 이기대, 백운포는 일요일에 기동청소를 실시하여 청렴한 남구에 힘쓰고 있다. 쓰레기 투기지역과 방치지점 쓰레기는 즉시 수거하고 있으며, 집중호우로 인한 침수 및 태풍피해 지역에도 발 빠른 대처로 깨끗한 거리 만들기과 관내 청결유지에 노력을 기울이고 있다.

## 라. 폐기물처리업소 및 배출사업장 지도·점검

환경오염을 예방하고 쾌적한 환경보전을 위하여 우리 구 관내 폐기물 처리업소 및 배출사업장에 대한 지도·점검을 통하여 폐기물을 적정처리토록 하고 폐기물의 감량화에 최선을 다하고 있다.

## 2022년 폐기물처리업소 및 배출사업장 지도·점검 결과

구 분	점검업체수	위반내역	조치내역
계	244	9	-
배출사업장	189	6	과태료6(1,100만원)
처리사업장	55	3	과태료1(500만원), 영업정지 1개월, 고발2

## 2. 오수·분뇨 처리

### 가. 개인하수처리시설 관리

일반 주택과 각종 건축물에서 배출되는 오수와 분뇨를 정상적으로 정화하여 수질오염 방지는 물론, 자연환경 및 생활환경 보전에 이바지 하고자 시설관리 및 지도·점검에 최선을 다하고 있다.

특히, 오수처리시설 및 정화조 현황을 전산화하여 체계적으로 관리하고 있으며 하수처리구역 외 오수처리시설 및 개인하수처리시설 관련 영업자(설계·시공업, 관리업)를 대상으로 연 1회 점검을 실시하여 오수처리시설이 정상 관리될 수 있도록 만전을 기하고 있다.

#### 오수처리시설 및 정화조 전산화 관리 현황

(단위 : 기)

계	오 수 처 리 시 설			정화조	비 고
	계	100t이상	100t미만		
12,585	338	52	286	12,247	

#### 오수처리시설 및 정화조 청소현황

(단위 : 기,㎡)

계	시 설 수		청 소 량	비 고
	오수처리시설	정 화 조		
12,585	338	12,247	56,153	

#### 오수처리시설 점검지도 결과

(단위 : 기, 천원)

연도	점검기수	점 검 결 과		부적합관리자 처분		비고
		적 합	부적합	개선명령	과 태 료	
2022	102	94	8	3	8 / 5,700	하수처리구역 외

#### 개인하수처리시설 관련 영업자

영업분야	업체명	소재지	측정 대행업체	비고
개인하수처리시설 설계·시공업	정수엔텍	수영로 294, 515호 (대연동, 동일스위트)	천호환경(주)	
개인하수처리시설 관리업	(주)팔공엔지니어링	용호로232번길 31, 202호(용호동)	(주)한신환경	
	(주)동해환경	진남로 207, 2층(문현동)	(주)고성인텍	
	(주)남주환경산업	동명로105번길 89, 1층(용호동)	(주)한신환경	
	정수엔텍	수영로 294, 515호(대연동, 동일스위트)	천호환경(주)	

## 나. 분뇨 수집·운반 업체 관리

분뇨수집·운반 대행업체 3개소에 대해 연 1회 이상 관련법규 준수여부, 기술 인력의 상근여부 및 차고지 확보여부, 분뇨의 적정처리 여부, 임의 등록사항 변경여부, 각종 민원사항 처리 등에 관해 지도·점검을 실시하여 주민들에게 불편이 없도록 최선을 다하고 있다.

분뇨 수집·운반 청소 대행업체 현황

업 체 명	업 체 현 황		장비 등 현황			비 고
	소 재 지	대표자	차량	기술인력	일반종사원	
남구정화(주)	수영로 74-5, 204호 (문현동, 무학프라자)	김태형	2대	1명	3명	우수 등급업체 연1회 점검대상
동원정화(주)	수영로 74-5, 205호 (문현동, 무학프라자)	김영환	3대	1명	2명	
(주)남구환경	수영로 74-5, 204호 (문현동, 무학프라자)	신경복	3대	1명	2명	

## 다. 공중·공동 화장실 관리

### 1) 공중화장실 관리

공중화장실 33개소에 대해서는 부산남구시니어클럽에 청소관리를 민간위탁하여 청소 및 위생 용품(화장지, 손세정제 등)비치, 내·외부 쓰레기 수거 및 처리, 수리사항 점검 등 종합적인 시설물 관리를 통하여 이용 주민들의 불편이 없도록 하고 있다.

공중화장실 현황

(단위 : 기)

설 치 장 소	계	공원·유원지	체육시설 내	기타
	33	18	14	1
설 치 방 법	계	수세식	포세식	자연발효식
	33	12	18	3

### 2) 개방화장실 관리

전 관공서, 주유소 및 상가건물 등의 화장실 103개소를 개방하여 남구를 찾는 방문객 및 주민들이 화장실 이용 시 불편함이 없도록 개방화장실 표지판 부착, 특히 민간개방화장실 경우 화장지, 방향제 등 편의용 물품 및 관리운영비를 지원하고 있다.

## 개방화장실 현황

(단위 : 개소)

총계	민 간				공공기관 및 다중이용시설					
	소계	주유소	상가	기타	소계	관공서	문화,복지 시설	우체국	지하철역 터미널	소방서 파출소
102	33	30	1	2	69	26	15	4	6	18

## 3) 공동화장실 관리

우리 구 관내에 설치된 35개 공동화장실에 대하여 노후·파손 여부 및 청소, 소독 등 청결 여부를 수시 점검하고 이상 발견 시 즉시 보수하여 화장실 문화개선 및 주민생활 환경 개선에 크게 기여하였다.

## 공동화장실 현황

동 별	설 치 수(개소)	비고
계	35	전부 수세식
감만1동	1	
감만2동	2	
우암동	17	
문현2동	15	

## 라. 공중화장실 개선사업

## 1) 안전한 공중화장실 환경 조성

최근 몇 년간 타 지역 민간화장실에서 발생한 황화수소가스 사고와 관련하여, 공중화장실 등을 유해가스 복합측정기 이용 일제점검을 실시해 유사사고 발생을 사전에 예방하였으며, 관광지 내 공중화장실 특별방역의 날을 추진하여 방역 및 코로나19 예방 수칙을 홍보하는 등 코로나19로부터 안전한 공중화장실 환경 조성을 위해 노력하였다.

## 2) 노후 공중화장실 개선사업

주민들이 보다 쾌적하고 편리하게 이용할 수 있도록 노후된 동생말 공중화장실 개선사업(사업비 120백만원)을 실시하여 이용자 편의 도모 및 관광 남구 이미지 향상을 도모하였고, 시 보조금 등 70백만원으로 재래식화장실을 이용하는 14세대에 취약계층 재래식화장실을 수세식으로 개선하는 사업을 지원하여 주거환경개선 및 삶의 질 향상을 도모하였다.

### 3. 쓰레기 감량 및 자원재활용 운동 추진

쓰레기 감량 및 자원재활용의 생활화로 근검절약하는 풍토 조성 및 환경보전 의식 함양을 위해 구에서는 재활용품 선별장 운영, 음식물쓰레기 자원화사업 확대 추진, 생활쓰레기의 근원적 발생 억제 추진 등 각종 시책을 펼쳐 온 결과 구민의 적극적인 참여와 협조를 바탕으로 2022년도에 1일 평균 21.5톤의 재활용품을 분리수거하는 실적을 올렸다.

앞으로도 ‘1회용품 사용규제’ 제도의 실효성 확보와 정착을 위하여 위반율이 높은 업종 및 위반사항을 중점 점검하여 1회용품 사용을 억제하고, 재활용 품목을 보다 더 확대하는 등 자원의 절약과 쓰레기의 발생량을 줄이기 위한 시책을 지속적으로 펼쳐 나갈 계획이다.

#### 가. 재활용 가능 자원의 분리수거 체계 강화

재활용 가능 자원의 분리수거를 위하여 매주 월·수요일을 재활용품 수집의 날로 지정·운영하고 있다. 월요일은 종이류, 플라스틱류, 비닐류 등을, 수요일은 캔·고철, 유리병, 의류, 스티로폼, 소형폐가전제품 등을 수집하여 가정의 재활용품 분리배출을 활성화하고 있다.

2011년 11월부터 소형폐가전제품을, 2013년 7월부터 대형폐가전제품의 무상수거를 시행하면서 폐가전제품 재활용체계를 확립하여 2014년부터는 폐가전제품의 수거량이 대폭 증가하였으며, 2015년부터 폐휴대폰 상시 수거체계를 구축하여 폐휴대폰의 재활용 촉진에 노력하고 있다.

또한 재활용 가능 자원의 올바른 분리배출 정착을 위하여 분리배출 요령 홍보물 제작·배포, 관내 학교 등에 폐전지 및 폐형광등 분리수거함을 설치하였으며 폐건전지 및 종이팩 교환행사, 폐형광등, 종이팩, 폐건전지의 재활용률 제고를 위한 경진대회 등을 추진하여 주민들의 적극적인 참여를 유도해 오고 있다.

연도별 재활용품 수집실태

(단위 : 톤/백만원)

연도별	계	폐 지 류	합성수지류	고 철 류	병 류	기 타
2017	7,079 215	1,840 138	2,830 53	306 16	1,631 2	472 6
2018	7,491 168	1,758 94	2,998 59	275 13	1,850 2	610 0
2019	6,681 75	794 29	3,463 42	132 4	1,607 0	685 0
2020	7,901 0	661 0	4,945 0	14 0	1,496 0	785 0
2021	7,377 0	141 0	5,020 0	8 0	1,462 0	746 0
2022	7,534 0	39 0	5,242 0	1 0	1,508 0	744 0

## 나. 음식물쓰레기 자원화(퇴비화) 추진

음식물쓰레기를 가축사료 등으로 자원화하고 환경을 보존하기 위하여 2005년부터 음식물쓰레기의 직매립 금지와 시기를 맞추어 전용봉투에서 전용용기로 전환하였으며 2008년부터 음식물쓰레기 종량제를 전면 시행하였다. 또한 단독주택보다 배출이 많은 공동주택에 대하여 2013년부터 세대별 종량제를 시행하여 약 20%의 감량효과를 거두며 구 전역의 음식물쓰레기 분리 배출·수거를 정착화 하였다.

음식물쓰레기 발생 / 처리 현황

(단위 : 톤/백만원)

연도별	내용별	2018	2019	2020	2021	2022
발 생 량		13,414	13,646	13,827	13,605	13,019
처리비용		1,452	1,764	1,755	1,821	1,543

음식물쓰레기 발생 억제를 위해서 공동주택에는 음식물쓰레기 발생 억제 홍보전단을, 일반 주택에 대해서는 요일별 배출쓰레기 안내 스티커를 제작 배부하였고, 배달 음식물 줄이기를 위해 홍보 전단 제작 및 어디go(공공배달앱) 배너에 홍보물을 게시하였다. 또한 음식물쓰레기 감량 우수 공동주택에 인센티브를 제공하고, 공동주택 세대별 종량제를 실시하는 등 음식물쓰레기 줄이기에 주민들이 적극 동참하도록 하였다.

앞으로 음식물쓰레기 발생 억제를 위해 주민홍보 교육과 폐기물처리시설 견학을 지속 실시할 계획이며, 다량배출사업장에 대해서도 지도점검을 실시하는 등 감량의무 이행에 대한 지도·점검을 강화할 계획이다.

## 4. 재활용품 선별장 운영

구에서는 재활용품의 선별·압축·보관 및 공공쓰레기 집하, 청소차량 차고지, 유사시 다량 발생쓰레기 야적 등을 위해서 2002년 9월 9일 남구 백운포로 108(용호동)에 재활용품 선별장을 건설하여 운영해 오고 있다. 부지 7,662㎡, 건물 4개동 1,087.5㎡ 규모에 다목적 압축기 1대, 지게차 2대, 계량대 1대, 스티로폼 감용기 2대 등의 장비를 구비하고 환경관리원, 공공근로 참여자 등 1일 평균 18명의 인력을 투입하여 재활용품 선별작업을 실시하고 있다.

## 제6절

## 공원녹지

## 1. 녹지 및 산림관리

## 가. 녹지대 관리

## 1) 현 황

저탄소 녹색환경, 주민과의 녹지 공간 공유 및 소통으로 도시녹화사업을 완벽히 추진하였고, 연중 아름답고 푸르름이 넘치는 거리 조성을 위하여 꽃장식물 및 사계절 꽃피는 초화를 식재하여 아름답고 생동감 넘치는 남구 조성에 많은 기여를 하였다.

## ○ 2022년 녹화실적

구 분	사 업 명	기 간	위 치	식재내역
녹지대 등 조성 및 관리	남구 테마정원 조성	1월~7월	못골로 19 (남구청 광장)	상록철쭉 100주, 사철잔디 315㎡
	문현교통광장 쌈지공원 조성	2월~5월	문현동 373-20번지	느티 등 7종 4,703주
	가로수 결식지 보식	4월~5월	오륙도로 등 5개 노선	조형홍가시 등 3종 1,893주
	부산항대교 고가하부 도시숲 조성	4월~7월	북항로 일원 (현대오일뱅크 앞)	광나무 540주 식재
	신선대부두 일원 도시숲 조성	5월~6월	용당동 361-2번지 일원	이팝 등 4종 1,015주
	대천초 자녀안심 그린숲 조성	5월~8월	대연동 1015-4번지 일원	이팝나무 등 806주
꽃길 조성	2022년 꽃도시 조성사업	5월~10월	LG메트로시티 옆 용호천 난간 등 9개소	꽃장식물 페츰니아 41,000본 식재

## 2) 가로수 관리

여름철 그늘 제공, 가을철 경관 연출 등 사계절 변화하는 가로수는 도심지에서 가장 중요시 되는 경관 향상 요소로서 보행자와 운전자에게 녹음을 제공할 뿐만 아니라, 공해방지, 방음효과 등 쾌적한 도시환경 조성에 크나큰 기여를 하고 있다.

### 가로수 현황

(단위 : 주)

계	낙엽수				
	왕벚나무	은행나무	느티나무	감탕나무	기타
6,577	1,997	1,882	964	493	1,241

## 3) 보호수 관리

우리 구에서는 대연3동 561-12번지에 생립하고 있는 수령 180여년생의 소나무 科(해송)를 보호수로 지정하여 관리하고 있으며, 2013. 12월에 전통 정자·담장 설치 및 전통수목(홍가시, 치자나무 등)을 식재하여 인근 주민의 휴게공간을 제공하였다. 또한 2022년 1월에 감만동 463-1번지 무민사 내 수령 140여년 소나무 科(곰솔) 등 5그루를 보호수로 신규 지정하여 관리하고 있다.

## 나. 산림관리

주민 생활수준의 향상 및 건강에 대한 관심 증가 등으로 산을 찾는 인구가 급증함에 따라 쾌적하고 아름다운 산림 환경 조성 및 생태적으로 건전한 산림자원을 육성하기 위하여 산림 관리에 주력하고 있다.

### 산 림 현 황

(단위 : ha)

총 계	소 유 별					
	국 유 림			민 유 림		
	계	산림청	타부처	계	공유림	사유지
910	128	35	93	782	57	725

## 1) 조림 및 육림

제77회 봄철 나무심기 행사를 대연동 산 202-1번지에 동백나무 등 3종 530그루를 1ha 식재하였으며, 산림 내 무단경작지 0.45ha에 편백나무 및 동백나무 등 1,970그루를 식재하여 산림복원에 노력하였다.

조림실적 및 2023년도 계획

(단위 : ha, 그루)

구분 \ 연도별	실 적						2023 계획
	2017	2018	2019	2020	2021	2022	
면적	3.0	1.0	1.0	1.0	1.0	1.0	2.0
수량	3,670	400	800	2740	870	530	1,000

수목이 밀생하여 제대로 성장하지 못하고 있는 지역을 대상으로 숲가꾸기 사업을 추진하여 숲의 건전성 유지에 힘쓰고 있으며, 지속적으로 추진하여 보다 가치있는 숲으로 조성할 계획이다.

육림실적 및 2023년도 계획

(단위 : ha)

구분 \ 연도별	실 적						2023계획
	2017	2018	2019	2020	2021	2022	
면 적	70	55	50	43	63	50	50

## 2) 숲길 정비

관내 주요 등산로 및 임도 중 훼손이 심한 지역 및 민원발생지를 대상으로 등산로 정비 사업을 실시하였다. 2021년에 황령산, 장자산 일원 총7.5km의 구간에 대해 임도 보수사업 등을 시행하였으며, 황령산 편백림, 봉오리산 숲길 등에 산림휴양 편의시설 설치로 등산문화 발전 및 쾌적한 등산 환경 조성에 힘썼다. 2023년에는 황령산 및 장자산 등 등산로를 정비하여 안전한 산림 조성에 노력할 것이다.

숲길 정비사업 실적 및 2023년도 계획

(단위 : km)

구분 \ 연도별	실 적						2023 계획
	2017	2018	2019	2020	2021	2022	
등산로	3.0	2.0	2.5	2.0	2.0	2.0	2.0
임 도	9.0	9.5	9.0	5.0			1.0

### 3) 사방사업

관내 산림 일원 내 산사태취약지역 15개소, 사방시설 17개소 등 재해위험지역에 대하여 수시 점검 및 정비, 예방사업을 실시하여 재해예방에 만전을 기하였다. 2023년에는 대연동 산53-47번지에 사방사업과 대연동 산53-47번지 외 8개소에 사방시설 외관점검 용역을 추진하여 산림 재해 예방 등 안전한 산림조성에 노력할 계획이다.

사방사업 실적 및 2023년도 계획

(단위 : 개소)

구분	연도별	실 적					2023 계획
		2018	2019	2020	2021	2022	
계		9	9	-	10	9	10
사방시설 외관점검 용역		7	9	-	9	7	9
사방(산지사방) 사업		2	-	-	1	1	1
사방(계류보전) 사업		-	-	-	-	1	-

### 4) 산림병해충 방제

관내 산림일원에 소나무재선충병 및 솔껍질깍지벌레 피해 등 산림병해충 피해에 대한 지속적인 예찰과 방제활동을 실시하여 병해충 확산을 방지하고 건강한 산림환경 조성에 노력하였다.

산림병해충 방제실적 및 2023년도 계획

(단위 : ha)

구분		연도별	실 적					2023 계획
			2017	2018	2019	2020	2021	2022
계			330	240	205	170	295	190
소나무재 선충병	피해목벌채		-	-	-	-	-	-
	지상방제		20	20	20	20	40	-
	수간주사		270	160	100	100	125	190
	항공방제		-	-	-	-	-	-
솔껍질깍지벌레 (벌채, 나무주사)			40	50	50	50	125	190
흰불나방			-	-	-	-	-	-
기타해충			-	10	35	-	5	-

### 5) 산불방지

산불로부터 국민의 인명과 재산을 보호하고 귀중한 산림자원을 보호하기 위하여 산불이 발생하기 쉬운 계절에 산불감시원 등을 산불취약지 및 주요 등산로 등 관내 산림 910ha에 배치하고, 특히 기동조(11명) 운영 및 주말·공휴일 집중근무를 통해 순찰을 강화하였으며, 산불감시 초소 35개소를 산 정상 및 취약지에 설치하여 산불 조기발견 및 신속한 연락체계를 확립하고 있다.

#### 산불발생 현황

(단위 : ha)

연도별	2017	2018	2019	2020	2021	2022
발생건수	-	2	-	1	-	-
피해면적	-	0.04	-	0.001	-	-

## 2. 공원 및 유원지 관리

### 가. 현 황

도시계획 구역 내 생태복원 및 국민의 정서함양을 위해 지정된 도시공원을 점차적으로 조성하여 생활 속의 휴식, 녹지공간을 구민에게 제공하고자 최선을 다하고 있다.

#### 공원·유원지 현황

구 분		계 획		조 성	
		개소	면적(m <sup>2</sup> )	개소	면적(m <sup>2</sup> )
계		43	3,246,639	22	351,021.4
도시공원	소 계	42	1,733,084	22	351,021.4
	수 변	1	1,302,042	1	1,302,042
	근 름	5	89,601	5	89,601
	어린이	18	40,548.9	11	15,910.9
	묘 지	1	176,486	1	176,486
	소공원	15	39,973.2	4	17,083.8
	문 화	3	12,612.4	3	12,612.4
	역 사	1	75,465	1	75,465
유 원 지		1	1,513,555	-	-

## 나. 이기대 수변공원

### 1) 현 황

- 위 치 : 남구 용호동 산27 일원
- 공원면적 : 1,302,042㎡
- 공원시설 결정일 : 1986. 12. 2.(건설교통부 고시 제535호)
- 공원조성계획 결정 : 1997. 7. 30.(부산시 고시 제1997-192호)

### 2) 주요성과

#### 가) 이기대공원 야적장 환경정비

- ▷ 사업기간 : 2022. 1. ~ 3.
- ▷ 위 치 : 용호동 2
- ▷ 사업내용 : 창고형 컨테이너 2동, 출입문 1조 설치
- ▷ 사 업 비 : 7백만원

#### 나) 이기대공원 환경정비사업

- ▷ 사업기간 : 2022. 3. ~ 7.
- ▷ 위 치 : 용호동 산27 일원
- ▷ 사업내용 : 블록포장, 앉음벽 등 편의시설 설치 및 쉼터 조성
- ▷ 사 업 비 : 55백만원

#### 다) 이기대공원 해안산책로 구름다리 도장공사

- ▷ 사업기간 : 2022. 5. ~ 8.
- ▷ 위 치 : 용호동 산4-3, 산8-1
- ▷ 사업내용 : 구름다리 5개소 도장, 구리스(윤활유) 주입 등
- ▷ 사 업 비 : 69백만원

#### 라) 이기대공원 자연마당 일대 초화 식재 및 정비

- ▷ 사업기간 : 2022. 10. ~ 11.
- ▷ 위 치 : 용호동 산197 일원(이기대 자연마당 일원)
- ▷ 사업내용 : 유채씨앗 파종, 수선화 식재, 보행매트 정비
- ▷ 사 업 비 : 21백만원

## 3) 향후계획

정 비 내 용	장 소	기 간	내 용	사업비 (백만원)	비고
이기대공원 해파랑길 등 시설물 보강	이기대공원 해안산책로 일원	2023. 1.~12.	해안산책로 데크 및 난간 보수 등	30	
이기대 자연마당 초화보식	이기대 자연마당 일원	2023. 10.~11.	야생화 10,000본 식재 등	10	
이기대공원 큰고개쉼터 화단 정비	이기대 큰고개쉼터	2023. 2.~ 3.	화단 목책 정비	20	
이기대공원 녹지대 전망휴게공간 조성사업	용호동 산27 일원	2023. 2.~ 5.	전망휴게쉼터 조성 1식	320	

## 다. 평화공원

## 1) 조성배경

세계 유일의 UN기념공원의 남측인 대연동 677-3번지 일원은 고철처리업 등 소음, 분진, 토양 오염을 유발하는 혐오업체(51개소)가 난립, 도시미관을 저해하고 있어, UN기념공원과 연계하여 자유수호의 뜻을 기리고, 주민 삶의 질을 향상시키고자 평화공원을 조성하였다.

## 2) 현 황

- 위 치 : 대연3동 706-5번지 일원
- 규 모 : 32,015㎡ (9,701평)
- 사 업 비 : 358억원 (보상비242, 공사비116) ☞ 국비160, 시비198
- 주요시설 : 평화의 광장, 생태하천, 생태연못, 잔디광장, 조경·수경시설 등 13종  
1,600점, 소나무 등 수목 33,620주, 초화 33,140본

## 3) 주요성과

## 가) 2022년 평화공원 노후 공원등 정비

- ▷ 사업기간 : 2022. 2. ~ 6.
- ▷ 위 치 : 평화공원
- ▷ 사업내용 : 공원등 설치 18본, 공원등 철거 15본
- ▷ 사 업 비 : 79백만원

## 나) 평화공원 건강산책길 정비

- ▷ 사업기간 : 2022. 8. ~ 10.
- ▷ 위 치 : 평화공원 내 생태연못 주변 산책로
- ▷ 사업내용 : 지압보도, 세족대 및 안전휀스 설치 등
- ▷ 사 업 비 : 44백만원

## 다) 제13회 평화공원 국화전시회

- ▷ 행사기간 : 2022. 10. 14. ~ 11. 6.
- ▷ 위 치 : 평화공원 중앙광장 주변 (대연동 677번지 일원)
- ▷ 사업내용 : 국화작품 15종 32점, 초화작품 7종 12점, 조형물 14종 33점,  
국화 및 초화류 전시, 야간경관조명 설치 등
- ▷ 사 업 비 : 100백만원

## 라) 유엔묘지공원 일원 생태하천 정비

- ▷ 사업기간 : 2022. 11. ~ 12.
- ▷ 위 치 : 대연동 800-2 일원(유엔묘지공원 생태하천)
- ▷ 사업내용 : 생태하천 청소 및 퇴적물 수거 등
- ▷ 사 업 비 : 20백만원

## 4) 향후계획

행 사 명	장 소	기 간	내 용	사업비 (천원)	비고
제14회 평화공원 국화전시회	평화공원 중앙광장 주변	2023. 10. 14. ~ 11. 5.	국화 및 초화작품, 조형물 등 설치	100	

## 라. 근린공원, 유원지, 시설녹지 등 공원조성관리

쾌적한 도시환경 조성과 시민의 휴식 및 정서함양, 건강증진에 기여하기 위하여 근린공원 및 유원지를 조성 관리하고 있다.

### 2022. 주요 사업 내용

사 업 명	위 치	기 간	사업비 (백만원)	사 업 내 용
가로공원 편의시설 (파고라) 설치	용호동 176-9 일원	2022. 2. ~ 4.	35	파고라 3개동 설치
우암동 도시숲 정비사업	우암동 126-339	2022. 5. ~ 11.	100	산책로 및 편의시설(파고라, 운동시설 등) 정비
황령대로 대연램프 일원 도시숲 조성사업	대연동 1857 일원 외 1개소	2022. 6. ~ 11.	295	대연혁신 완충녹지 산책로 정비 및 대연램프 고가하부 도시숲 조성
용호만녹지 산책로 정비사업	용호동 965 일원	2022. 3. ~ 7.	61	산책로 블록포장 및 데크 정비 등
용호만녹지 편의시설 정비	용호동 965	2022. 5. ~ 7.	53	파고라 4개동, 벤치 11개 설치
W녹지 내 야간 경관조명 설치	용호동 953 일원	2022. 12.	6	녹지 내 수목 12주 경관조명 설치

### 2023. 주요 사업 계획

정 비 명	위 치	기 간	사업비 (백만원)	정 비 내 용
가로공원 공간활용 및 환경개선	용호동 176-38 일원	2023. 3. ~ 5.	30	파고라 설치 등
용호만녹지 시설 정비사업	용호동 962, 961 일원	2023. 1. ~ 6.	200	데크시설 정비 및 파고라 교체 등
우암동 도시숲 정비사업	우암동 127-142, 127-339 일원	2023. 1. ~ 6.	100	산책로 및 화단 정비 등
공원, 유원지 등 조경 및 노후시설 정비	관내 공원 및 유원지	2023. 1. ~ 12.	60	수목보식, 노후시설 정비, 안내판 교체 등

## 마. 어린이공원·소공원 관리

### ○ 주요성과

어린이공원·소공원 내 수목 식재 및 전정, 시설물 정비로 지역주민과 어린이들에게 쾌적한 휴게공간을 제공하고 있다.

#### 2022. 어린이공원·소공원 정비 현황

정 비 명	위 치	기 간	사업비 (백만원)	정 비 내 용
소공원, 어린이공원 보수	솔밭어린이공원 외 4개소, 무제등소공원	2022. 3. ~ 11.	70	난간 교체, 운동기구 수리, 편의시설 정비 등
감만당집마루 소공원 담장 정비	감만동 463-1	2022. 4. ~ 5.	16	경계측량 및 노후 담장 정비 등

#### 2023. 주요 사업 계획

사 업 명	위 치	기 간	사업비 (백만원)	정 비 내 용
지게골어린이 공원 조성사업	문형동 96-3번지	2023. 1.~11.	2,045	무허가건축물 철거 및 어린이공원 조성 등
소공원, 어린이공원 보수	관내 소공원, 어린이공원	2022. 3.~11.	70	노후 시설 보수, 정비 및 수목 보식 등



## 제4장

# 복지행정 및 교육

제1절 복지정책

제2절 평생교육

제3절 주민복지

제4절 여성아동

제5절 생활보장



## 제1절

## 복지정책

사회복지에서 사회보장으로 범주가 확대되면서 복지문제 해결 및 지역 사회보장 증진을 위해 사회보장관련 기관 등과 연계·협력을 강화하고, 지역주민의 자발적 참여를 통한 복지 인적자원망을 구축하여 복지문제 해결을 위해 수요자 중심의 다양하고 복잡한 욕구에 부응하는 서비스를 통합적으로 추진하고 있다.

## 제2부

## 분야별 성과

## 1. 지원체계 구축

## 가. 지역사회보장협의체 운영

## 1) 민·관협력의 구심점으로써 지역사회보호체계 구축·운영

민·관 연계협력의 컨트롤 타워 역할을 수행하고 있으며 지역의 사회보장 증진을 위한 과정에서 민간의 참여·협력기반을 마련함으로써 찾아가는 보건·복지서비스 제공에 기여하고 있다.

## 2) 수요자 중심의 통합적 사회보장급여 제공 기반 마련

지역사회보장협의체 위원을 중심으로 복지통장, 명예사회복지공무원, 복지기관 종사자 등의 자발적인 참여 등 긴밀한 민관협력으로 사회보장급여 지원대상자 발굴, 민간자원 발굴 및 자원 연계 활성화 추진을 위해 노력하고 있다.

## 3) 민·관 협력을 통해 사각지대 발굴 및 지원 강화

17개의 동 지역사회보장협의체를 중심으로 하는 동 단위 지역사회 인적자원망을 통해 마을 또는 생활권역 내 취약계층 발굴을 위한 역할을 수행하면서 생계곤란 가구 동향 파악 및 필요한 지원을 연계하고 있다.

## 나. 저소득 주민 지원

### 1) 찾아가는 보건복지서비스 사업 추진

복지사각지대와 취약·위기 가구가 지속적으로 증가하고 행정위주의 일방적, 획일적 복지정책 및 공적 지원 한계로 다양한 복지욕구 해결이 어려워짐에 따라 분산된 서비스 제공체계를 洞으로 일원화하여 복지사각지대 및 복지지원의 중복을 방지하고 이웃이 이웃을 돕는 주민참여형 洞 단위 복지공동체를 조성하기 위하여 「洞 희망복지팀」을 설치·운영하는 찾아가는 보건복지서비스 사업을 시행하고 있다.

2016년부터 동 희망복지팀을 단계적으로 신설하여 2019년에는 전 동 설치 완료해 찾아가는 복지상담, 복지사각지대 발굴, 통합사례관리, 민관협력 활성화 사업을 추진하여 맞춤형 복지향상에 최선을 다하고 있다.

#### 2022년 찾아가는 보건복지서비스 추진실적

동 명	사각지대발굴(건)	모니터상담(건)	초기상담(건)	통합사례관리(건)	서비스연계(건)
<b>총 계</b>	<b>26,405</b>	<b>20,197</b>	<b>128,231</b>	<b>296</b>	<b>48,144</b>
대연1동	2,856	2,359	11,433	24	2,502
대연3동	1,421	954	5,248	10	4,078
대연4동	1,987	1,199	9,058	22	5,869
대연5동	809	1,275	8,251	10	1,964
대연6동	550	1,142	6,663	14	1,208
용호1동	2,258	835	8,941	20	4,238
용호2동	922	1,191	4,617	20	1,247
용호3동	4,119	1,740	5,477	24	3,308
용호4동	657	903	7,810	16	2,537
용당동	847	811	8,756	16	6,735
감만1동	1,213	688	5,213	12	2,059
감만2동	2,581	941	3,621	11	1,852
우암동	1,882	1,029	11,254	28	2,354
문현1동	444	762	11,279	23	1,845
문현2동	2,236	1,663	7,386	21	2,161
문현3동	879	1,303	5,864	14	1,891
문현4동	744	1,402	7,360	11	2,296

## 2) 긴급복지지원사업

저소득 주민 등 갑작스러운 위기사유 발생으로 생계유지, 의료비 지출 등이 곤란한 가구의 긴급한 지원의 필요성을 포괄적으로 판단하여, 신속하게 우선 지원하고 나중에 소득, 재산 등을 조사하여 지원의 적정성을 심사하는 제도이다.

2022년 긴급지원사업 지원 내역

(단위 : 천원)

구 분	건 수	지 원 액	비 고
계	1,854	1,457,797	
생 계 지 원	1,156	781,249	
의 료 지 원	305	619,956	
주 거 지 원	78	20,795	
연 료 비 등	315	35,797	

※ 부산형 긴급지원(생계비) 사업 : 114건 91,665천원

## 3) 행복나누기 사업 추진

코로나19 등으로 인한 경기침체로 실직자, 청년실업, 한부모 가족이 급증하고, 고령화 사회로의 진입이 급속히 진행되면서 홀로노인 등 복지사각 지대 주민이 늘어나고 있는 가운데, 지역 주민들이 주체적이고 자발적으로 지역사회에 나눔과 돌봄을 실천하는 나눔문화를 조성하고 확산시키기 위하여 행복나누기 사업을 추진하고 있다. 5개의 주요사업을 구민과 함께 추진하여 따뜻하고 훈훈한 사회분위기를 조성하고자 노력하였다.

2022년 행복나누기 운동 주요사업 추진실적

사 업 명	추진실적	사 업 명	추진실적
현금지원서비스	11,311명 797,580천원	의료서비스	17,270명 133,855천원
현물지원서비스	93,759명 1,966,623천원	우애서비스	4,686명 63,749천원
주거서비스	370명 349,809천원	총 계	127,396명 3,311,616천원

#### 4) 복지사각지대 취약계층 지원 「오륙도 5,600원 희망 나눔 사업」 추진

복지사각지대 취약계층 상시 지원체계 구축과 지역주민 및 기업의 나눔사업 참여 활성화를 통한 지역복지문제 해결을 위해 2016년 부산사회복지공동모금회와 업무협약을 체결하여 복지사각지대 취약계층 지원을 위한 「오륙도 5,600원 희망나눔사업」을 공동으로 추진하고 있다. 구 및 17개동 협의체별 별도 계좌개설을 통하여 2022년말 총 누적 모금액 658,429천원(2022년 122,969천원 모금)을 모금하였으며, 모금액으로 지역사회문제 해결을 위한 다양한 특화사업을 시행하여 양질의 복지서비스 구현에 노력하였다.

#### 2022년 오륙도 5,600원 희망 나눔 동별 특화사업 추진(총 55건)

(단위 : 가구 / 천원)

동명	사업명	지원세대	사업비	비고
계		2,699	115,831	
구	스마트 돌봄플러그	20	2,200	
	희망담은 장바구니	10	2,000	
대연1동	마음을 이어주는 요쿠르트	27	3,000	
	한상가득 반찬 지원사업	20	1,200	
대연3동	책이랑 보드랑	16	1,000	
	토닥토닥, 괜찮은 부모되기	40	430	
	콩나물도 키우고, 활력도키우고	50	703	
	똑똑똑, 희망이 배달되었습니다	10	300	
	세바퀴(세상밖으로 나가는바퀴)	20	700	
	『사랑의 김장 나누기』	30	1,000	
대연4동	뜻모아, 이웃과 함께	15	11,000	
	학습용품, 장학금	7	7,000	
	정한그릇, 똑딱	50	6,000	
	우리동네 맥가이버	6	6,000	
	냉방기기 지원	7	5,000	

동명	사업명	지원세대	사업비	비고
대연5동	산수연 축하지원사업	160	3,200	
	힘내요 희망꾸러미 사업	50	2,500	
대연6동	마음담은孝반찬	360	3,600	
	행복가득 나눔냉장고	150	1,500	
	희망두드림 집수리사업	3	2,000	
용호1동	스마트 전등 무선리모컨 설치지원사업	40	2,800	
	영양보충 마시는 유동식 지원사업	25	3,600	
	생애 최고의 하루, 바깥나들이 사업	12	1,200	
용호2동	스마트전등 리모컨 지원사업	15	1,200	
	건강한 여름나기 삼계탕 나눔 Day	100	2,000	
	따뜻한 겨울배달 사업	20	1,000	
용호3동	훈남어르신 건강밥상사업	30	5,400	
	사랑의 보송보송 빨래방 사업	30	500	
	집수리 특공대 사업	10	1,000	
용호4동	동고동락 봉사단	12	480	
	보송가득 맞춤빨래지원 사업	30	1,500	
	건강백세 장수생신잔치	20	600	
	이웃사랑 행복꾸러미배달사업	30	900	
용당동	반찬배달, 행복한 밥상 사업	16	3,000	
	주거취약세대를 위한 “해피하우스” 사업	3	2,000	
감만1동	2022년 시원한 여름나기	20	1,000	
	나는 콩나물과 산다	50	1,310	
감만2동	2022년 감동드림 공유냉장고	5	1,500	
	22년 주민주도마을복지계획수립	20	1,000	

동명	사업명	지원세대	사업비	비고
우암동	찾아가는 희망 나눔 봉사단	40	2,000	
	상상꼬끼리 어린이놀이터 소통 행사	100	2,000	
	사랑의 쌀 나누기	67	2,000	
	우리동네 베이킹 클래스	25	1,500	
	『반갑Day 보고싶Day』 운영	100	1,000	
	『우암동 주민총회』 개최	500	1,000	
문현1동	햇살둥지 집수리사업	3	1,500	
문현2동	“희망 가득함(函)” 설치사업	10	954	
	“소소한 먹거리” 마음 두드림 사업	5	954	
문현3동	건강한 밥상을 위한 반찬배달 사업	100	2,000	
	정리해줘! 홈즈	2	1,000	
문현4동	문현 사랑 이웃방문의 날	18	900	
	건강가득 영양가득 정 담은 반찬	10	2,700	
	7월 산타가 전하는 여름선물 삼계탕	100	2,000	

### 5) 통합사례관리를 통한 맞춤형 통합서비스 제공

복잡하고 다양한 욕구를 가진 주민에 대해 맞춤형 통합서비스를 제공하기 위해 지역 내 민·관·학 통합사례관리 네트워크를 구축하여 사례별 욕구조사 및 서비스 제공계획의 수립, 서비스 자원 연계·의뢰와 제공여부 지속적 점검, 사례회의 등 맞춤형 서비스를 지원하였다. 코로나19 등으로 복지사각지대에 놓인 취약계층을 발굴 및 지원하기 위해 동 행정복지센터 단위로 사례관리를 실시하였고 동 자체적으로 해결이 어려운 고난도 사례(안전·정신 등 복합적인 어려움이 있는 사례)에 대해서는 구 희망복지지원팀 통합사례관리사가 개입하여 적극적인 서비스 제공에 노력하였다. 2022년에는 총302건의 사례관리대상자를 발굴하여 관리하였고 남구 사례관리기관 네트워크 모임인 「참존넷」 정기회의를 6회 실시하여 지역주민에 대한 체계적인 복지서비스를 제공하였다.

## 다. 지역주민의 삶의 질 향상 지원

### 1) 지역사회서비스투자사업 추진

사회서비스를 필요로 하는 사람에게 이용권을 발급해 사회서비스를 받을 수 있도록 하는 지역사회서비스투자사업을 추진하고 있다. 지역특성과 주민욕구에 맞추어 동화야 놀자, 해양 역사문화체험아카데미, 아동·청소년 심리치유서비스, 아동정서발달 지원서비스, 장애인 보조기기 렌탈서비스, 노인건강관리서비스, 시각장애인 안마서비스 등 총 12개사업, 1,510명에게 1,681백만원의 서비스를 제공하였다.

### 2) 지역복지자원 연계

인적·물적 자원을 통합한 민·관협력 서비스 제공으로 지역자원 복지 연계를 통한 복지사각지대 해소를 위해 지속적으로 노력하고 있으며 통장을 중심으로 2,500여명의 남구 명예 사회 복지공무원 ‘춤복지단’을 구성하여 복지사각지대 발굴에 심혈을 기울이고 있다.

2022년도 행복나누기사업을 통해 저소득 주민 123,485명에게 2,588,099천원을 지원하였고, 저소득층 청소년교육지원사업으로 기초생활수급자, 한부모 가정 등 저소득 가정 중 중·고등학교 입학생 232명에게 체육복비로 1인당 10만원, 총23,200천원을 지원하였다.

한편 식품 등 생필품을 기부 받아 어려운 이웃과 함께 나누는 ‘남구동행 푸드마켓’에서는 10,692건 298,506천원을 기부 받았으며, 6,650명에게 417,605천원 상당의 물품을 배분하여 잉여 식품의 효율적 소비와 바른 기부 문화 분위기 조성에 앞장서고 있다.

또한 남구형 의료보감사업을 시행하여 신세계안과 병원에서 무료 백내장 수술 10건 시행하였고, 성모병원에서는 27명에게 8,460천원의 의료비를 지원해주었다. 미래IFC건강검진센터에서는 저소득층 14명에게 1인당 50만원 상당의 무료건강검진을 지원하였다. 또한 2022.9월 히든보청기와 신규 협약하여 보청기 4대를 지원 하는 등 지역자원을 연계하여 좀 더 많은 남구민이 혜택을 받을 수 있도록 노력하고 있다.

### 3) 부산형 통합돌봄 사업 추진

초고령사회의 변화에 맞추어 지속가능한 돌봄체계를 구축하기 위한 4개년 부산형 통합돌봄 추진계획(2021~2024년) 따라 남구에서는 2021년 용호권역을 시작으로 2022년 문현권역, 2023년에는 전 동으로 확대하여 일상생활에서 돌봄이 필요한 주민들이 살고있는 지역사회에서 수요자 중심의 맞춤형 서비스를 누릴수 있도록 지원하는 돌봄사업 추진에 힘쓰고 있다.

남구는 2022년 부산형 통합돌봄 조성사업을 문현권역을 중심으로 하여 돌봄이 필요한 노인을

대상으로 인프라구축, 주거, 요양돌봄, 보건의료 4개분야에서 11개의 사업을 추진하였다. 인프라 구축 분야에서는 통합돌봄 창구를 동행정복지센터 및 복지관 등 15개소에 설치하여 전 동에 통합돌봄창구 설치를 완료하였고 주거분야에서는 BF(Barrier Free)집수리 지원 5세대, 정리수납 서비스 지원 9세대를 지원하였다. 보건의료에서는 건강취약계층 4,100여가구를 대상으로 하여 방문건강관리지원서비스를 하였고 요양돌봄 분야에서는 건강밀키트 사업으로 23명에게 445회 지원하는 등 4개의 분야에서 총 40여명의 돌봄대상자를 창구를 통하여 발굴·선정하여 맞춤형 돌봄 서비스를 제공 및 연계하였다.

## 라. 종합사회복지관 위탁 운영

종합사회복지관은 지역사회를 기반으로 전문적인 시설과 인력을 갖추고 지역주민의 참여와 협력을 통하여 지역사회 문제를 예방하고 해결하기 위하여 종합적인 복지서비스를 제공하는 시설로서 관내 3개의 종합사회복지관(남구, 용호, 감만)을 위탁 운영하고 있다.

사회복지관 현황

구분	시설명	소재지	운영법인 (시설장)	개관일 (이전일)	1일평균 이용인원	면적(㎡)	
						부지	건축
가형	남구종합 사회복지관	동제당로258 (우암동)	사회복지법인 시민이 운영하는 복지법인 우리마을 (윤성희)	90. 5. 4.	1,426	5,157	2,005
	지계골분관	지계골로 139-33 (문현동)		06. 6. 2.		341	828.4
가형	용호종합 사회복지관	이기대공원로 7 (용호동)	사회복지법인 문수복지재단 (서은혜)	96. 3. 4	1,522	2,180	2,461.9
나형	감만종합 사회복지관	우암로84-1 (감만동)	사회복지법인 로사리오카리타스 (진동명)	92. 8. 1. (13.11.13)	990	8,453	1,660.7

※ 사회복지관 유형 구분

(가형 : 2,000㎡이상, 나형 : 1,000㎡이상 ~ 2,000㎡미만, 다형 : 1,000㎡미만)

## 종합사회복지관 사업현황(2022년)

시 설 명	사 업 명
남구종합사회복지관 (본관)	사례관리(역량강화, 지역관계망 중심), 지구별 사례관리, 사례관리네트워크, 좋은이웃들사업, 다양성 존중사업, 주민조직화사업, 놀봄터 사업, 문현1·3·4동 마을사업, 우암·문현2동 이웃간 돌봄강화사업, 문현2동 골목성시, 자조모임, 아이돌봄지원사업, 물품지원사업 성인발달장애인가간보호사업, 성인발달장애인지원 “슬기로운 디지털 생활”, 홍보사업, 감사의 날, 경로잔치, 노인맞춤돌봄서비스, 북카페, 사회교육, 노인대학, 복지네트워크 구축사업, 실습지도, 지역주민 모금활동, 남구기초푸드뱅크 등
남구종합사회복지관 (지계골분관)	경로식당, 식사배달서비스, 노인사회활동지원사업, 응급안전안심서비스, 노인여가프로그램, 실습지도, 지역아동센터, 주민모임 등
용호종합사회복지관	책임기반형 사례관리 모델을 활용한 전문사례관리, 책임기반형 사례관리 모델을 활용한 준사례관리 지원단, 취약계층 청소년 자아탐색 프로그램-월드비전 『꿈 디자이너』사업, 학교 밖 자람터 초등학교 통합적 방과후 돌봄교실 『용호썩썩자람터』, 초등학교 통합 방과후 학교 『용호통합방과후학교』, 발달 지연 영유아 조기개입사업 『행복자람터』, 꿈나무아동발달상담센터, 결식위험 있는 남성노인 식생활자립지원 프로젝트 『청춘밥상』, 청소년 문제해결능력 프로그램 『자.타.공.인.』, 지적장애 아동 사회기술훈련 프로그램 『마음나래』, 장애아동 사회성놀이프로그램 『꿈나래』, 지역문화 역사체험 『역지사지』, 다문화 가정 인식개선 활동 『남구지구촌』, 경로식당, 행복사랑이 오가는 생신잔치, 아동·청소년 특식지원, 저소득경제적지원서비스, 아동·청소년 문화체험활동, 청소년 멘토링사업, 청소년 장학금 및 교복지원사업, 설, 추석 등 절기지원사업, 아동교육문화, 노인대학, 노인사회활동 지원사업, 주거취약계층 주거상향 지원사업 『주거지-UP』, 독거장년 이웃만들기 프로그램 Y.A.N.A (야! 나!) 『You are not alone』, 옥상텃밭 공동체 『Green community Dream』, 경로당, 문화공간 북카페, 후원자 개발 및 관리, 자원봉사자 개발 및 관리 등
감만종합사회복지관	사례관리, 사례회의, 사례관리 네트워크, 육아용품대여점, 아동청소년 야간보호사업, 예그리나 노인대학, 행복학당, 난타교실, 웰빙댄스, 힐링요가, 라인댄스, 컴퓨터교실, 스마트폰활용, ITQ자격증취득반, 감만꿈터, 토요영어, 토요미술, 토요과학, 급식서비스, 정서서비스, 보건의료서비스, 경제지원서비스, 일상생활서비스, 노인사회활동지원사업, 책 읽어주는 도서관, 관창은 아저씨, 기업연계사업, 조직화사업, 자원봉사자 개발 관리, 후원자 개발 관리, 사회복지현장 실습지도, 직원교육, 군부대연계, 홍보사업, 외부인력활용사업, 법인 분과별 네트워크, 야간·주말 연장 운영 관리, 비대면 특화사업 등

제2부

분야별  
성과

## 제2절

## 평생교육

## 1. 평생학습

## 가. 평생학습도시 연혁

평생교육은 ‘학교의 정규교육과정을 제외한 학력보완교육, 성인문자해득교육, 직업능력향상 교육, 인문교양교육, 문화예술교육, 시민참여교육 등을 포함하는 모든 형태의 조직적인 교육 활동을 말한다.’고 현행 평생교육법에서 정의하고 있다. 또한 평생학습도시는 지역사회 거둬나기를 위한 운동으로서 개인의 자아실현, 사회적 통합증진, 경제적 경쟁력을 제고하여 궁극적으로 개인의 삶의 질 제고와 도시 전체의 경쟁력을 향상시킬 수 있도록 언제, 어디서, 누구나 원하는 학습을 즐길 수 있는 학습 공동체 건설을 도모하는 총체적 도시 재구조화 운동이며, 지역 사회의 모든 교육자원을 기관 간 연계, 지역 사회 간 연계, 국가 간 연계시킴으로써 네트워킹 학습 공동체를 형성하려는 지역 시민에 의한, 지역 시민을 위한, 시민의 지역사회교육 운동이라 하겠다.

이와 함께 우리 구의 평생교육은 지난 2007년부터 2008년에 걸쳐 진행한 RHRD(지역인적자원개발벨트)사업을 시작으로 본격적인 평생교육의 시대를 열었다고 하겠다. 당시 총무과 자치행정담당에서 단일 업무로 시작하여 2009년 8월 1일 평생학습담당으로 독립하였고 2013년 1월 1일 평생교육과를 신설하였다. 2013년 7월 5일 교육부와 국가평생교육진흥원에서 주관하는 평생학습도시 지정 사업에서 평생학습도시로 지정받아 2013년 10월 30일 평생학습도시 선포식을 개최하였다.

주민 밀착형 근거리 평생학습 장소 및 학습 기회를 제공하고자 2014년부터 2022년까지 「1동 1행복학습센터」 지정을 완료하였으며, 행복학습매니저 양성과정 운영과 매니저 배치를 통해 우리 구의 잠재된 평생학습 자원 발굴과 주체적인 주민참여의 기회를 확대하는 등 평생학습 분위기 확산에 기여하였다. 또한 매년 오륙도 평화축제 기간 중 『남구 평생학습박람회』를 개최하여, 체험·전시부스, 동아리 공연 등 다양한 평생학습 프로그램으로 나눔의 장(場)을 마련하고 있다.

2019년에는 글로벌 평생학습도시로의 재도약을 위한 제2차 남구 평생학습도시 중장기 종합발전계획을 수립하였고, 제15차 평생학습계좌제 ‘기관단위’평가 인증 성과를 거두었으며, 2020년에는 코로나19로 평생교육사업 추진에 어려움이 따름에도 불구하고 장애인 평생학습도시 지원사업

(교육부 및 국립특수교육원) 운영 지자체 선정, 평생학습도시 재지정 평가(교육부 및 국가평생교육진흥원) 통과, 유네스코 글로벌 학습도시 네트워크(GNLC) 가입(유네스코 평생학습원, UIL)하였으며, 포스트 코로나 시대를 대비하여 유튜브 남구 평생교육tv 채널을 개설하여 지역주민의 온라인 학습을 유도 하였다.

2021년에는 2년째 계속되는 코로나19 팬데믹 상황에도 주민의 힐링을 위해 방역 수칙을 엄격히 준수하면서 2회(5월,11월)에 걸쳐 온·오프라인으로 박람회를 개최하여 지역주민들의 평생학습 참여를 이끌어 내었으며, 교육부 주관 ‘지역평생교육활성화 지원사업’으로 국비 3,800천원을 확보, ‘평생학습 인플루언서 양성과정’ 등을 운영하였으며, 문화체육관광부 주관 전국 3개 지자체에 지원하는 ‘찾아가는 한복문화교육사업’에 선정(국비40백만원 확보)되어 관내 학생 및 지역주민에게 교육을 실시하여 한복문화에 대한 정체성 강화와 문화적 자긍심을 향상 시키는데 기여하였다.

2022년에는 지역자원 연계강화형 평생교육 활성화 지원사업 공모사업비 20백만원(국비), 장애인 평생학습도시 공모사업비 50백만원(국비), 평생학습빌리지 지원사업 7백만원(시비)을 확보하여 다양하고 폭넓은 평생학습 사업을 추진하였다. 평생교육 특성화 사업으로 ‘생애설계 상담사 양성과정’을 운영하여 23명 참여자 중 21명 수료자를 배출하였고, 평생학습빌리지 사업으로 우암동 사람지도 만들기, 우암동 이야기 발굴 크리에이터를 양성하여 우리동네 이야기를 기록화하였다. [제1회 대한민국 평생학습도시 좋은정책 어워드]에서 기관상(‘좋은 정책상’, ‘파트너십상’)과 개인상(평생교육사 신인상)을 수상하였다.

### 〈평생학습도시 연혁〉

- 2007. 07. 총무국 총무과 행정담당 내 단위 업무
- 2008. 12. RHRD(지역인적자원개발벨트) 사업 추진
- 2009. 07. 01. 총무국 총무과 평생학습담당 신설
- 2009. 11. 24. 제1회 방과후학교 대상 지자체 부문 최우수상 수상
- 2009. 12. 31. 부산광역시 평생학습부문 장려상 수상
- 2011. 07. 01. 학교교육과정 선진화 엑스포 유공 교육과학기술부장관상 수상
- 2011. 11. 01. 부산광역시교육청 방과후학교 공모 최우수상 수상
- 2011. 11. 04. 제8회 국가평생학습대상 학습동아리 부문 우수상
- 2011. 12. 31. 부산광역시 평생학습 부문 장려상 수상(3년 연속)
- 2012. 11. 15. 제4회 교육부 방과후학교 대상 지자체 부문 우수상
- 2013. 01. 01. 총무국 평생교육과 신설(평생학습, 교육지원, 정보화 등 3담당)

- 2013. 07. 05. 평생학습도시 지정(교육부 및 국가평생교육진흥원)
- 2013. 10. 30. 평생학습도시 선포식 개최
- 2014. 06. 12. 행복학습센터 지정(교육부 및 국가평생교육진흥원)
- 2015. 02. 23. 평생학습도시 지원사업 선정(전국평생학습도시협의회)
- 2015. 05. 28. 지역 평생교육 활성화 지원 사업 선정(교육부 및 국가평생교육진흥원)  
(기존평생학습도시 특성화 사업·행복학습센터 운영)
- 2015. 09. 04. 제12회 대한민국 평생학습대상 올해의 사업부문 “장려상” 수상
- 2015. 10. 23. ~ 24. 제2회 남구 평생학습박람회 개최
- 2015. 12. 15. 부산시 구·군 평생교육 운영 평가 우수기관 선정(장려)
- 2016. 07. 13. 러시아 학습도시 연구단 남구 방문(러시아 대학교수 등 11명)
- 2016. 10. 21.~23. 제3회 남구 평생학습 박람회 개최
- 2017. 02. 1동 1행복학습센터 지정 완료(18개소)
- 2017. 06. 2017년 평생학습도시 특성화 공모사업 선정(교육부)
- 2017. 10. 20. ~ 22. 제4회 남구 평생학습 박람회 개최
- 2017. 11. 부산광역시 남구 평생학습조례 일부 개정(조례 제1172호)
- 2018. 10. 19.~21. 제5회 남구 평생학습 박람회 개최
- 2018. 12. 부산 평생학습대상 동아리 부분 대상 수상
- 2019. 3. 2019 평생학습도시 특성화 공모사업 선정(교육부)
- 2019. 6. 제2차 남구평생학습도시 중장기 종합발전계획 수립
- 2019. 10. 19.~20. 제6회 남구 평생학습 박람회 개최
- 2019. 11. 제5차 평생학습계좌제 ‘기관단위’ 평가인증
- 2020. 04. 19. 2020년 장애인 평생학습도시 운영 지자체 선정(교육부, 국립특수교육원)
- 2020. 06. 평생학습도시 재지정(교육부, 국가평생교육진흥원)
- 2020. 09. 21. 유네스코 글로벌 학습도시 네트워크(GNLC) 가입[유네스코 평생학습원(UIL)]
- 2021. 03. 31. 지역 평생교육 활성화 지원 사업 선정(교육부 및 국가평생교육진흥원)  
(기존 평생학습도시 특성화 사업- 컨소시엄)
- 2021. 05. 21.~05. 25. 2021 남구 온라인 평생학습 박람회 개최
- 2021. 11. 06.~11. 07. 제7회 남구 평생학습 박람회 개최
- 2022. 10. 15.~10. 16. 제8회 남구 평생학습 박람회 개최

## 나. 평생학습 시설

## 1) 평생학습관

명 칭	규모(위치)	지정일자	시 설	주 요 기 능
평생학습관	62.43㎡ (남구청 5층)	2007.8.25.	- 평생학습 강의실 1	- 평생학습 강좌 운영 - 실무위원회 등 회의실 기능 - 평생교육정보서비스 제공

## 2) 행복학습센터

명 칭	규모(위치)	지정일자	시 설
구 직영 행복학습센터 (부경대 內)	55㎡ (대연3동 부경대학교)	2013.11. 5.	- 전용사무실 : 1실(11㎡) - 강 의 실 1 : 1실(22㎡), 40명수용 - 강 의 실 2 : 1실(11㎡), 20명수용 - 동 아 리실 : 1실(11㎡), 20명수용
감만2동 참살이 행복학습센터	134㎡ (감만2동 양지골로 308)	2013.11. 5.	- (1층) 블루베리 판매장 (64.27㎡) - (2층) 커뮤니티·프로그램실 (69.39㎡) - (옥상) 블루베리 공동작업장 (54.28㎡)
대연3동 행복학습센터	284.7㎡ (대연3동 행정복지센터 內)	2014. 4. 2.	- 씬지도서관 : 1개소 (57㎡) - 회 의 실 : 2개소 (171.5㎡) - 강 의 실 : 1개소 (56.2㎡)
책나무그늘 행복학습센터	148.5㎡ (용호1동일신-남 아파트 內)	2015. 2.26.	- 도 서 관 : 1개소 (49.326㎡) - 강 의 실 : 2개소 (99.174㎡)
양지골복합 행복학습센터	900.4㎡ (감만1동 舊 감만종합사회복지관)	2015. 2.26.	- (지하1층) 주민여가 강의실 (196.38㎡) - (1층) 장애인직업재활시설 (278.30㎡) - (2층) 요리실, 씬지도서관 등 (257.26㎡) - (3층) 강의실 : 3개소 (168.46㎡)
문현4동 주민복합 행복학습센터	501.45㎡ (문현4동 장고개로 79)	2015. 2.26.	- (1층) 경 로 당 (152.45㎡) - (2층) 프로그램실 (155.53㎡) - (3층) 씬지도서관 (109.79㎡) - (옥상)휴 게 시 설 (83.68㎡)
대연1동 행복학습센터	1,135.82㎡ (대연1동 행정복지센터 4층)	2016. 2.19.	- (1층) 주차장 (36.65㎡) - (2층) 동 행정복지센터 (289.02㎡) - (3층) 소회의실, 문서고 등 (266.40㎡) - (4층) 강의실 (289.65㎡) - (5층) 남구 청소년 상담복지센터(254.10㎡)

명 칭	규모(위치)	지정일자	시 설
용당 꿈꾸는작은 행복학습센터	79.20㎡ (용당 현대 아이파크 內 관리동)	2016. 2.19.	- 강의실 및 쌤지도서 (79.20㎡) : 30명 수용
우암동 행복학습센터	36㎡ (양달마을행복센터 2층)	2016. 2.19.	- (2층) 프로그램실 등 (36㎡)
문현2동 행복학습센터	501.45㎡ (舊 동민의 집)	2016. 2.19.	- (1층) 경로당 (294.76㎡) - (2층) 강의실 등 (206.69㎡)
대연4동 행복학습센터	258㎡ (대연4동 행정복지센터 지하층 ~ 2층)	2017. 2.21.	- (지하1층) 프로그램실 (75㎡) - (1층) 쌤지도서 평생학습관 (51㎡) - (2층) 프로그램실, 컴퓨터실 (132㎡)
대연5동 행복학습센터 (남구도서관內)	274㎡ (남구도서관, 수영로 267번길 61)	2017. 2.21.	- (2층) 취미실 (105㎡) 교양실 (57㎡) 시청각실 (112㎡)
용호2동 행복학습센터	201㎡ (용호2동 행정복지센터 2층)	2017. 2.21.	- (2층) 프로그램실, 컴퓨터실 (201㎡)
용호3동 행복학습센터	76.2㎡ (용호3동 행정복지센터 2·3층)	2017. 2.21.	- (2층) 취미교실 (43.2㎡) - (3층) 쌤지도서 평생학습관 (33㎡)
용호4동 행복학습센터 (남구국민체육 센터 內)	82.8㎡ (남구국민체육센터, 백운포로 110)	2017. 2.21.	- (1층) 요가실 (82.8㎡)
문현1동 행복학습센터	59.5㎡ (문현1동 행정복지센터 지하)	2017. 2.21.	- (지하 1층) 다용도 회의실 (59.5㎡)
문현3동 행복학습센터	57.4㎡ (문현3동 행정복지센터 2층)	2017. 2.21.	- (2층) 쌤지도서 평생학습관 (57.4㎡)
대연5동 행복학습센터	192.98㎡ (대연5동 행정복지센터 2층)	2022.12.30.	- (2층) 문화방 (192.98㎡)
대연6동 행복학습센터	251.66㎡ (대연6동 행정복지센터 5층)	2022.12.30	- (5층) 세미나실, 동아리실 (251.66㎡)
용호4동 행복학습센터	201㎡ (용호4동 행정복지센터 2층)	2022.12.30	- (2층) 프로그램실 (201㎡)

## 다. 2022. 평생학습 사업

### 1) 교육부 행복학습센터 선정

- 지정·운영 : 20개소
  - 2014년 : 부경대, 대연3동 행정복지센터, 감만2동 참살이마을
  - 2015년 : 구 평생학습센터, 용호1동 책나무그늘도서관  
감만1동 양지골복합센터, 문현4동 주민복합센터
  - 2016년 : 대연1동 행정복지센터, 용당동 꿈꾸는 작은도서관  
우암동 마을지기사무소, 문현2동 舊 동민의 집
  - 2017년 : 대연4동 행정복지센터, 대연5동 남구도서관, 용호2동 행정복지센터  
용호3동 행정복지센터, 용호4동 남구국민체육센터  
문현1동 행정복지센터, 문현3동 행정복지센터
  - 2022년 : 대연5동 행정복지센터, 대연6동 행정복지센터, 용호4동 행정복지센터
- 주요내용 : 행복학습센터 : 68개 프로그램 713명 참여 558명 수료  
제5기 행복학습매니저 신규 양성 및 배치(29명)

### 2) 희망과 밝음의 행복학습공동체 형성

- 등대빛 아카데미 운영 : 총 4회(대면 323명, 영상조회 총 3강 824회)
- 우수프로그램 공모 지원 : 18개 기관 62백만원
- 평생학습동아리 공모지원 : 17개 동아리 17백만원
- 남구시민대학(원) 운영 : 3~11월 총24회 129명
- 장애인 대상 배달강좌 : 20개팀 108명 19백만원

### 3) 남구 특화 문화교육 지역 브랜드 창출

- 등대빛 행복학습 2021 성과집 발간 : 280부
- 지역 평생교육 활성화 사업 : 생애설계상담사 양성과정 등 3개 사업 30백만원

### 4) 구민의 역량과 생애가치 개발

- 성인문해교육 공모사업 지원 : 6개소(직영1 위탁 5) 23개 강좌 177명 이수
- 찾아가는 배달강좌 러닝콜 운영 : 40개 강좌 307명
- 찾아가는 과학교실 운영 : 14개 기관 142명
- 부산 남구 평생교육TV 운영 : 10개 영상 5,868회 조회, 687명 이벤트 참여
- 찾아가는 스마트폰 실버스쿨 운영 : 33개 기관 232명
- 재능쑥쑥 인재육성 지식기부 프로젝트 : 10개 기관 140명

### 5) 지역사회 경제 활력화 추진

- 행복잡(JOB)기 강좌 운영 : 9개 강좌 69명 참여 48명 자격증 취득
- 행복학습매니저 활동 : 1~4기 35명 120여 개 강좌 배치  
(※ 5기 29명 신규 양성)

## 2. 교육지원

### 가. 교육경비보조금 지원

- 1) 지원목적 : 교육환경 개선 및 지역특색교육사업 개발에 필요한 경비 보조
- 2) 기 간 : 2022. 3. ~ 2023. 2.
- 3) 지원대상 : 관내 52개교(초 21, 중 13, 고 15, 특수학교 3)
- 4) 지 원 : 24개교 200,000천원(초 10, 중 4, 고 10)
- 5) 내 용 : 학교 시설개선 사업, 교육과정 운영지원 등
- 6) 2023년 계획 : 200,000천원 지원(관내학교 교육환경개선 등)

### 나. 친환경 급식비 지원

- 1) 지원목적 : 학교급식의 질 향상으로 학생들의 식생활 개선 및 건전한 심신발달에 기여
- 2) 기 간 : 2022. 3. ~ 2023. 2.
- 3) 지원대상 : 16개교(중학교 13, 특수학교 3)
- 4) 지 원 : 16개교 150,000천원
- 5) 내 용 : 친환경 쌀, 배추, 무 등 친환경 식재료 구입비
- 6) 2023년 계획 : 174,000천원 지원

### 다. 사립유치원 방과후과정 운영비 지원

- 1) 지원목적 : 취업부모 자녀(만3세 ~ 만5세까지 유아)에게 교육과 보호기능을 통합·제공함으로써 유아의 전인적 성장 도모 및 여성의 사회활동 참여 촉진
- 2) 지원용도 : 1일 8시간 이상의 교육활동을 하는 사립유치원 방과 후 과정 운영에 소요되는 공공요금
- 3) 지원대상 : 관내 사립유치원
- 4) 지 원 : 20개원 30,000천원
- 5) 2023년 계획 : 20개 사립유치원 30,000천원 지원

**라. 초등학교 수영실기교육 지원**

- 1) 지원목적 : 수영기능 습득을 통하여 신체의 균형적 발달, 심폐 기능 강화 등 학생 건강증진 및 기초체력 향상
- 2) 지원대상 : 남구 관내 초등 21개교 3~5학년 6,222명
- 3) 내 용 : 1인 10시간 수영실기 교육 (수상안전 2시간 포함)
- 4) 지 원 : 89,597천원 (교육부:교육청:구 = 32:32:36)
- 5) 2023년 계획 : 85,450천원 지원

**마. 학교 무상급식비 지원**

- 1) 사업목적 : 성장기 학생들의 건강한 심신발달 도모, 학부모 교육비 절감 및 차별없는 교육환경 조성
- 2) 사 업 비 : 1,820,482천원(교육청:시:구 = 60:30:10)
- 3) 대 상 : 25,872명(초·중·고등 학교 전체)
- 4) 2023년 계획 : 1,959,085천원

**바. 무상교육비 지원**

- 1) 사업목적 : 교육기본권 실현 및 학생·학부모의 교육비 부담 경감
- 2) 사 업 비 : 192,695천원(구비 분담금)
- 3) 대 상 : 15개교 6,664명
- 4) 2022년 계획 : 194,313천원

**사. 교복구입비 지원**

- 1) 사업목적 : 학부모의 교육비 부담 경감을 통한 교육의 공공성 강화 및 보편적 교육 복지 확대를 통한 교육도시 실현
- 2) 지원대상 : 남구에 주민등록(2022.3.1.현재)이 되어있는
  - 교복을 입는 고등학교 및 부산시 외 타시·도 소재 중학교 입학생
  - 학교 이외의, 교복을 입는 교육기관에 입학하는 학생
- 3) 내 용 : 1인 300,000원 지원(1회 지급)
- 4) 지 원 : 1,939명 581,700천원
- 5) 2023년 계획 : 735,000천원 지원

## 아. 남구 입학준비금 지원

- 1) 사업목적 : 코로나19 장기화로 인한 학부모의 경제적 부담을 덜어지고,  
교육의 공공성 및 보편적 교육 복지 강화를 통한 교육도시 실현
- 2) 지원대상 : 2022. 3. 1.이전부터 신청일 현재까지 남구에 주민등록을 두고 있는  
2022년 유치원·초·중·고·대학교에 최초 입학하는 학생
- 3) 내 용 : 1인 200,000원 지원(1회 지급)
- 4) 지 원 : 8,432명 1,686,400천원
- 5) 2023년 계획 : 초등학교 입학준비금 지원 563,700천원

## 자. 진로교육 지원

### 1) 진로교육 프로그램 운영

- 사업목적 : 중학생 자유학기(년)제 시행에 따라 중학생을 대상으로 하는 진로교육  
프로그램을 운영하여 학생들에게 다양한 직업에 대한 이해로 자기주도적인  
진로설계 지원
- 사 업 비 : 4,100천원(시비 4,100)
- 기 간 : 2022. 4. ~ 2022. 12.
- 사업내용 : 꿈오름 오륙도탐방 등 2개 프로그램 600명 참여

### 2) 진로교육지원센터 운영

- 운 영 비 : 270,000천원 (교육청 135,000, 구비 135,000)
- 운영기간 : 2022. 1. ~ 2022. 12.
- 운영실적
  - 체험처 8개 발굴, 진로 프로그램 99개 발굴
  - 재능기부 인력풀 15명 확보, 9개 기관 MOU 체결
  - 진로·진학 특강 프로그램 운영 : 14개 112회 7,158명 참여
  - 진로체험 프로그램 운영 : 29개 프로그램 251회 7,824명 참여
  - 진로적성 검사 및 상담 : 2개 프로그램 66회 288명 참여
  - 진로체험지원 전산망(꿈길) 관리 및 진로체험처 데이터베이스 구축

## 진로교육지원센터 시설 현황

시설명	위치 (규모)	시설현황	위탁기관 (위탁기간)	근무인원	개소일
남구진로교육 지원센터	남구 못골로 13, 5층 (251.66㎡)	사무실, 진로상담실, 세미나실, 동아리실 등	(주)KNN 글로벌미래교육원 (‘21.2.19~’24.2.18)	센터장 포함 4명	2018.3.8.

## 차. 청소년 건전 육성

## 1) 청소년 참여형 프로그램 운영

- 다양한 체험활동 참여를 통해 청소년의 건강한 성장을 도모하고 소외된 계층의 청소년 동참을 유도하여 문화적 욕구실현을 충족하고자 청소년 참여형 프로그램을 운영하고 있다.

## 2) 청소년 상담복지센터 운영

- 남구청소년상담복지센터에서는 청소년안전망(CYS-Net)을 통해 위기청소년의 개인상담, 위기청소년 발굴 아웃리치, 긴급구조 서비스 시행 및 1388청소년 지원단과 실행위원회 등 지역사회 연계협력 사업을 실시하고 있으며 청소년 동반자의 방문 상담과 찾아 가는 집단 상담 등 지방상담사업도 활발히 진행하고 있다. 2022년에는 CYS-Net을 통해 개인 상담 473명, 총 10,619건의 각종 지원서비스를 제공하였다.
- 학교밖청소년지원센터에서는 학교 밖 청소년들의 개인적 특성과 수요를 고려한 상담지원, 교육지원, 직업체험 및 취업지원, 자기계발 등의 프로그램을 통해 학교 밖 청소년들이 건강한 사회구성원으로 성장할 수 있도록 지원하고 있다. 2022년에는 학교 밖 청소년 및 잠재적 학교 밖 청소년 262명을 지원하여 총 90명이 학업 복귀, 사회 진입 등의 성과를 올렸다.

## 청소년상담복지센터 시설 현황

시설	위치(규모)	시설현황	위탁기관 (위탁기관)	근무인원	개소일
남구청소년 상담복지센터	남구 유엔평화로 24, 5층 (254.10㎡)	사무실, 상담대기실, 심리검사실, 개인(3)·집단 상담실, 교육실, 위생시설 등	재)금정총림범어 청소년동네 (22.3월 ~ 25.2월)	센터장 포함 15명	2016.3.14

### 3) 청소년증 발급

- 청소년의 신분확인 및 교통편의, 미술관·영화관·체육시설 등 문화시설 이용료 면제 또는 할인혜택을 주고자, 만9세 이상 18세 이하 청소년에 대하여 500건의 청소년증을 발급하고 수수료 2,843천원 전액을 구비로 부담하여 제공하였다.

### 4) 청소년 특별지원 사업 추진

- 청소년이 정상적인 삶을 영위할 수 있는 기본적인 여건을 조성하고 조화롭게 성장·발달할 수 있도록 학업 중단이나 부모의 보호를 받지 못하는 위기 청소년을 대상으로 현금급여 또는 관련 서비스를 직접 지원하는 청소년 특별지원 사업을 시행하고 있으며, 2022년에는 지원이 필요한 청소년 10명에게 18,000천원을 지급하였다.

### 5) 청소년참여위원회 운영

- 청소년기본법 제5조의2제3항의 규정에 의거 청소년들이 우리 구의 청소년관련 정책과 사업과정에 주체적으로 참여하여 청소년시책의 실효성을 높이고 청소년의 권익을 증진하기 위해 2022년에는 남구 거주 중·고등학생을 공개모집하여 13명으로 구성된 청소년참여위원회를 발족하였다. 남구 청소년참여위원회는 정기(임시)회의 및 평가회, 청소년 보호캠페인 등의 다양한 활동에 참여하였고 청소년 정책에 대한 모니터링 및 의견제출 등의 활동도 적극 추진해 오고 있다.

### 6) 청소년건강지원 사업

- 청소년기본법 제5조제1항의 규정에 의거 국민기초생활수급자, 법정차상위계층, 한부모가족 만 9세 ~ 24세 여성청소년에게 보건위생물품(생리대) 지원사업을 실시하였으며 2022년 825명의 여성청소년에게 총 79,952천원을 바우처 지원하였다.

## 카. 청소년 보호 및 유해환경 정화

### 1) 청소년 유해환경 근절

- 청소년의 건전한 생활을 유도하고 유해환경으로부터 청소년들을 보호하기 위하여 경찰, 공무원, 지도위원 등이 합동으로 청소년 유해환경에 대한 지도단속을 실시하여 청소년을 선도·보호하고 특히, 청소년 유해업소가 밀집한 부경대 ~ 경성대 주변에 대한 수시 현장 지도 및 업주 교육을 실시하고 있다. 2022년에는 총 15회의 지도·단속을 실시하여 653개 업소에 대한 계도를 실시하였다.

- 2001년 7월에 구성된 「남구청소년지도협의회」는 매월 1회씩 정기회의를 개최하고 있으며, 각종 청소년행사 지원, 청소년 격려·선도 캠페인, 유해업소 계도활동 등 청소년 보호를 위해 활발한 활동을 펼쳐 나가고 있다.

## 2) 청소년 유해환경 신고포상제도 운영

- 청소년들을 유해환경으로부터 보호하기 위한 전 국민의 지킴이 활동을 권장하고, 운영의 활성화를 위해 남구청소년유해환경신고 포상금 지급규칙을 운영하고 있으며, 신고내용에 따라 5만원 ~ 20만원의 포상금이 지급된다.

# 3. 정보화

## 가. 정보화 연혁

산업화 이후 정보가 중심이 되어 가치를 창조하는 정보화 사회로 전환됨에 따라 행정체제도에 따른 전산화의 필요성이 대두되어 1989년 4월 기획감사실 전산통계계를 시작으로 1997년에 구정종합정보센터와 인터넷홈페이지 구축 등 구정의 전산화 초석을 마련하였다.

1999년에는 지방세, 예산회계, 세외수입, 인허가 전산화, 2000년에는 「시군구행정종합정보시스템」을 도입하여 전 분야의 행정정보화 및 자료 공동 활용 체제의 기반을 마련하여 현재까지 2단계 사업, 고도화 3차 구축, 새울행정시스템 구축 등 행정정보화 추진사업으로 질 높은 민원 서비스를 제공하고 있으며, 공통기반 DB서버(2014년), 웹서버(2017년), 공통기반 AP서버(2018년) 교체와 재해복구 백업 스토리지 증설(2019년) 등 지속적인 인프라 투자로 행정정보시스템의 안전성을 높이고 있다.

또한 문서의 생산부터 유통까지 전자화하는 전자문서시스템을 2002년에 도입·운영하고 있으며, 2013년에는 전국 공통 표준시스템인 온-나라1.0으로 교체했으며, 2021년에는 온-나라2.0 도입을 대비해 클라우드 시스템을 도입하는 등 행정업무의 효율성과 투명성을 제고하기 위해 노력하고 있다.

1997년에는 인터넷 보편화에 맞춰 대민 온라인 서비스를 위해 남구 홈페이지 서비스를 구축하여 온라인 민원행정을 시작하였고 2016년에는 다양한 스마트 기기로 신속히 구정정보를 제공할 수 있는 반응형 홈페이지로 전면 재구축 및 홈페이지 동영상상을 고화질로 시청할 수 있는 영상스트리밍 서비스를 구축하였으며, 2020년에는 노후 홈페이지 서버 교체와 가상화 구축으로 응답속도 개선과 검색 서비스 이중화로 안정적인 대민서비스를 제공하고 있으며, 지속적인 홈페이지 기능 개선 작업을 통해 사용자 만족도를 높이고 있다.

지역 주민의 정보화시대 경쟁력 확보를 위해 매년 2,000여명을 대상으로 주민정보화 교육을 실시하는 등 큰 호응을 이끌어 내고 있으며, 특히, 정보취약계층 지원을 위하여 저소득층을 대상으로 사랑의 그린PC를 보급하고 있고 장애인의 정보접근성을 높이기 위해 정보통신보조기기 보급 등 주민 정보화격차 해소사업을 지속적으로 추진하고 있다.

또한, 국민의 알 권리 충족과 공공정보의 민간 이용 활성화를 위하여 공공데이터 개방 업무를 추진하여 현재 198종의 데이터를 개방중이며 지속적으로 개방을 확대하고 있다.

빠른 속도로 발전하는 정보화시대의 역기능(사이버 침해, 개인정보유출 등)을 예방하고, 날로 늘어나는 신종 보안위협(웜, 바이러스, 해킹 등)에 대응하고자 방화벽, 침입방지시스템, 네트워크 접근제어, 암호화 장비 등을 운영하여 정보보안 체계를 강화하고 있으며, 점차적으로 중요해지는 개인정보보호를 위해 개인정보보호시스템 운영과 주기적인 직무 교육을 통해 개인정보 유출 방지에 노력하고 있다.

### 〈정보화 연혁〉

- 1989. 04. 기획감사실 전산통계계 설치
- 1990. 10. 기획감사실 전산통계계에서 총무과 통신전산계 조직 개편
- 1993. 12. 총무과 전산계 신설
- 1994. 10. 전산실 구축
- 1995. 01. 주전산기 도입 (HIServer 6000)
- 1995. 03. 분구에 따른 전산실 및 교육장 설치, 주전산기이설지방세정보시스템 구축
- 1997. 11. 남구 인터넷 홈페이지 민원서비스 실시
- 1998. 12. 남구지역정보화촉진조례 제정 공포
- 2000. 10. 시군구행정종합시스템 본격 가동
- 2002. 06. 전자문서시스템 구축 운영
- 2003. 05. 시군구행정종합시스템 2단계업무 구축
- 2003. 12. 홈페이지 개편 및 사이버UN기념관 사이트 구축
- 2004. 08. 구↔동 구간 행정정보망 이중화 및 암호화 장비 구축
- 2005. 11. 부동산거래관리시스템 구축, 토지정보시스템 통합
- 2006. 09. 표준 인사정보시스템 및 지방재정정보시스템 구축
- 2006. 12. 표준 지방세정보시스템 구축
- 2007. 01. 담당명칭 변경(전산담당→정보화담당)
- 2007. 03. 부산광역시 남구 지역정보화촉진 기본계획(2007 ~ 2011) 수립

- 2007. 07. ~ 11. 시군구행정종합정보시스템 고도화 1,2차 확산
- 2008. 09. 시군구행정종합정보시스템 고도화 3차 확산
- 2008. 11. 남구 홈페이지 개편
- 2009. 03. 남구 보건소 홈페이지 개편
- 2009. 12. 남구 문화관광 홈페이지 웹접근성 개선
- 2010. 11. 시군구행정종합정보시스템 노후장비 교체
- 2012. 01. 남구 정보화기본계획(2012 ~ 2016) 수립
- 2012. 10. 남구 대표 홈페이지 웹접근성 개선
- 2013. 01. 총무과에서 평생교육과 정보화담당으로 조직 개편
- 2013. 08. 업무관리시스템(온-나라)구축, 모바일 홈페이지 구축 및 서비스
- 2014. 07. 디스크백업 및 원격지백업시스템 구축 서비스
- 2014. 12. 시군구 공통기반 노후장비 교체
- 2015. 08. 남구 팀제 운영에 따른 명칭 변경(정보화담당→정보화팀)
- 2015. 11. 전산실 부대장비관리시스템 구축
- 2015. 12. 통합정보자원관리시스템(지킴-e) 노후장비 교체
- 2016. 05. 남구 홈페이지 전면 재구축
- 2016. 08. 개인정보 영향평가 실시
- 2016. 10. 홈페이지 영상스트리밍 서비스 구현
- 2017. 12. 시군구 공통기반 노후장비(웹서버 등 3종 4대) 교체
- 2017. 12. 동 주민센터 홈페이지 구축
- 2018. 11. 시군구 공통기반 AP 서버 교체
- 2019. 10. 시군구 공통기반 스토리지 증설(내부복제/재해복구)
- 2020. 03. 침입방지시스템 교체
- 2020. 08. 인터넷 웹서비스 가상화 구축
- 2021. 06. 클라우드 인프라(IaaS) 구축 및 노후 백본 스위치 교체
- 2021. 06. 노후 외부망 네트워크 접근제어시스템 교체
- 2022. 05. 노후 네트워크접근제어시스템 교체
- 2022. 06. 차세대 백업시스템 구축

## 나. 정보화 시설 및 주요 업무시스템 현황

### 1) 정보화 시설

시설	규모(위치)	현 황	주 요 기 능
전산실 (통제구역)	259.97㎡ (4층, 78.6평)	<ul style="list-style-type: none"> <li>• 주요 서버 15대, 보안장비 71대</li> <li>• 백본, 스위칭허브 등 네트워크 장비 40대</li> <li>• 항온항습기, UPS, 하론소화기</li> </ul>	홈페이지, 온-나라, 서울행정정보 등 운영
정보화교육장	128.58㎡ (5층, 38.9평)	<ul style="list-style-type: none"> <li>• PC 41대</li> <li>• 프로젝터 1대</li> </ul>	주민, 직원 정보화 교육

### 2) 주요 업무시스템 현황

공통기반 I 시스템 AP·DB(주민등록, 도로명, 세외수입), 공통기반 II 시스템 AP·DB(새울, 인사, 세정, 재정, 건축), 공통기반 II 시스템 WEB(인터넷 전자민원) 2대, 백업서버, 온-나라 시스템 AP·DB, 토지정보시스템, 내부망 가상화 2대, 홈페이지 가상화 2대, 통합정보관리체계(지킴이) 등 총 15개 업무시스템

## 다. 정보화사업 추진

### 1) 시군구 공통기반시스템 운영

- 업무개요 : 행정안전부에서 추진하여 전국 시군구에 공통으로 보급한 시스템으로 주민등록, 새울, 재정, 세정 등 업무를 운영하기 위한 시스템
- 추진내용 : 공통기반시스템의 안정적 운영 및 지방세, 세외수입, 인사행정, 건축행정 등 고도화 사업 추진

### 2) 업무관리시스템(온-나라) 운영

- 업무개요 : 문서의 생산부터 유통·보존 및 폐기에 이르기까지 문서업무 전 과정 전자화
  - 추진내용
    - 온-나라 시스템(HW, SW) 운영 및 기능개선
    - 차세대 행정정보시스템과의 연계 서비스 구축
- ※ 2022년 생산문서 현황 : 총 368,532건

### 3) 남구 홈페이지 운영 ※ 서비스 개시 : '97. 11. 20.(재구축 : '16. 5. 1.)

- 업무개요 : 맞춤형 행정정보 서비스를 구현하고, 다양한 스마트기기를 통한 구정 정보 제공을 위한 반응형 홈페이지 구축으로 홈페이지 관리 및 정보제공의 효율성 제고
- 추진내용
  - 검색엔진 이중화로 이용자 접근성 제고
  - 홈페이지 웹 취약점 점검 및 개인정보 노출진단 실시
  - 웹 표준(접근성, 호환성 등) 준수
  - SW개발보안 준수 및 사이트 품질확보
    - ※ 웹 접근성 인증마크 갱신
  - 남구 대표홈페이지 메인페이지 개선

### 4) 정보인프라 구축

- 업무개요 : 직원들의 행정업무 지원 및 구민 서비스 만족도 향상을 위하여 인프라 환경 개선
- 추진내용
  - 직원들의 업무 효율성 향상을 위한 노후 PC 250대 교체
  - 정품 행정업무용 소프트웨어 연간 라이선스 임대 사용(한컴오피스250본(ALA), MS오피스230본(GAS))
  - 행정정보자원 통합관리체계 구축을 위한 클라우드 인프라(IaaS) 구축
  - 노후 네트워크 스위치 교체로 행정망 속도 개선 및 네트워크 안정성 확보

### 5) 정보화교육

- 업무개요 : 주민의 정보화 마인드 확산과 직원 정보화능력 향상을 위해 다양한 교육과정 개설 및 운영
- 추진내용 : 코로나19에 따른 집합 제한으로 시민 대상 비대면 온라인 전 국민 디지털 역량 강화 교육 실시
  - 디지털 기초, 디지털 생활, 디지털 심화, 특별교육 4개 과정 교육 진행
  - 2022년도 구민 2,501명 수료
    - ※ 직원 정보화 교육은 코로나19로 미개최

## 6) 정보격차 해소 사업 추진

- 업무개요 : 정보취약계층에 불용PC 정비하여 사랑의 그린PC 보급, 장애인 대상으로 정보통신 보조기기 본인부담 20%로 지원 등
- 추진내용
  - 사랑의 그린PC 보급 : 40대(개인 33대, 단체7대)
  - 정보통신보조기기 지원 : 13명 지원(시각 3명, 청각 8명, 지체/뇌병변 2명)

## 7) 정보보안 및 개인정보보호

- 업무개요 : 정보보안 사고 예방 및 사이버 침해 사고 발생 시 신속한 처리 절차 확립, 개인정보보호 관리 강화 등
- 추진내용
  - 정보보안 및 개인정보보호 추진 계획 수립 시행
  - 개인정보 자가학습 구축·운영
  - 노후 네트워크 방화벽 교체

## 8) 공공데이터 개방 추진

- 업무개요 : 행정정보시스템별 보유중인 공공데이터를 적극 공개하여 국민의 알권리 충족 및 공공데이터의 민간 이용 활성화
- 추진내용
  - 공공데이터 제공 및 이용 활성화 시행계획 수립
  - 공공데이터 개방 확대, 공공데이터 파일 정비 및 현행화
  - 공공데이터 표준규격 데이터(5건) 추가 개방
  - 2022. 12월말 기준 198건의 공공데이터를 공공데이터포털 홈페이지를 통해 개방 중

## 제3절

## 주민복지

## 1. 노인복지

## 가. 노후생활안정 도모

평균수명 연장으로 노인 인구의 수가 매년 증가하고 있는 추세이다. 노인 인구 증가는 고령화 현상과 문제들을 이해하고 노인 인구의 증가 추이, 구조적 변화, 수명 연장과 관련된 복지 수혜의 확대 등 적절한 대책이 요구되고 있다.

우리 구 65세 이상 노인인구는 56,961명(구 인구 22.22%)이다. 이들의 노후생활 안정을 위해 2008년 1월부터 기초노령연금이 시행되었고, 2014년 7월부터는 기초연금으로 확대 개편되었다.

2022년에는 40,841명에게 132,817백만원을 지급하였으며, 2023년에도 노인들의 노후생활 안정을 위해 기초연금 149,901백만원, 무의탁노인세대에 명절위로금(설,추석) 50,000원을 세대 별로 지원할 예정이다.

## 나. 노인여가복지시설 운영 지원

노인들의 유익하고 보람된 여가시간 운영을 위하여 남구노인복지관에서는 727백만원의 예산 지원으로 사회교육사업 등 46개 사업 204개 프로그램을 운영하여 연 224,483명이 참여하였으며, 문현노인복지관에서는 456백만원의 예산지원으로 상담사업 등 32개 사업 138개 프로그램을 운영하여 연 53,547명이 참여하였다.

노인복지관 현황

시설명	소재지	시설장	개관일	이용인원 (일/명)	종사자 (명)	운영법인	면적 (㎡)	
							부지	건물
남구노인 복지관	못골로 97-10 (대연동)	박시우	2010.03.02.	1,500	27	(학교법인) 동명문화학원	1,405	1,860
문현노인 복지관	고동골로 11 (문현동)	변정희	2022.03.02	530	6	(사회복지법인) 문수복지재단	814.5	939.43

관내 등록 경로당은 174개소(1개소 휴지)이며, 이용 노인 수는 5,506명으로 월 224천원의 운영비와 연 1,230 ~ 1,480천원의 냉·난방비가 지원됐다. 남구 노인지회 및 경로당 시설 개·보수 28개소 등에 대하여 사업비 220백만원으로 노인복지시설 기능보강사업을 추진하였다. 아울러, 관내 노인대학은 13개소 1,255명의 회원이 있으며 연 3,400천원이 지원되었다.

동별 신고 경로당 현황

(단위 : 개소)

동별 계	대연 1 동	대연 3 동	대연 4 동	대연 5 동	대연 6 동	용호 1 동	용호 2 동	용호 3 동	용호 4 동	용 당 동	감만 1 동	감만 2 동	우암 동	문현 1 동	문현 2 동	문현 3 동	문현 4 동
174	4	17	10	7	6	13	9	7	8	9	15	9	18	16	9	10	7

#### 다. 경로효친사상 고취

10월 경로의 달과 10월 2일 노인의 날을 맞이하여 제26회 노인의 날 기념행사를 개최하였다. 코로나19 사회적 거리두기 지침에 따라 소규모로 진행되었으며, 모범노인 및 노인복지 기여자 6명에게 표창을 수여하여 나라와 사회의 발전에 중추적 역할을 해오신 어르신들의 노고에 감사드리고 경로효친사상을 고취시켰다. 또한, 부산광역시에서 100세를 맞이한 어르신에게 장수지팡이와 유기수저를 증정하였고, 제50회 어버이날을 맞아 카네이션을 전달하였다.

#### 라. 노인사회활동지원(일자리)사업 추진

65세 이상 노인(기초수급자 제외)들에게 경제적인 도움과 함께 사회참여 기회 제공으로 활기찬 노후 생활을 영위할 수 있도록 노인사회활동지원(일자리)사업을 2004년부터 추진하고 있다. 2022년에는 4개 유형 53개 사업에 4,448명이 참여하였고, 14,649백만원을 집행하였다.

2011년 7월 14일 부산시로부터 노인일자리 전담기관인 「부산남구시니어클럽」을 지정받아 실버인력뱅크(인력파견형)사업 등 노인에게 적합한 일자리를 창출하기 위하여 노력하고 있다.

## 2022년 추진사업현황

(단위 : 개/명/천원)

사업수행기관	사업명	사업수	참여인원	예 산
총 계		53	4,448	14,648,991
남구노인복지관	노노케어 다문화가정지원 보육교사도우미단 사회복지시설지원단 은빛강사단 EM환경지킴이사업단 골목놀이터키움단	7	457	1,520,397
용호종합사회복지관	노노케어 시설다누비 이야기숲 실버안전순찰대 우리학교깎꼬미	5	449	1,495,197
남구종합사회복지관	노노케어 공공의료기관 및 복지시설관리지원 도서관관리지원 지역아동센터연계지원 생활시설이용자돌봄지원 숲생태해설단	6	518	1,712,547
감만종합사회복지관	노노케어 시설관리운영 환경미화운영 도시환경개선	4	450	1,498,347
부산남구시니어클럽	스팀세차사업단 청소용역 실버택배사업단 사랑채공방작업장 깎꼬미지원사업 시설관리지원사업(크린락) 카페인(cafe-in) 스쿨존교통지원사업 학교급식지킴이사업	27	2,124	7,786,524

제2부

분야별  
성과

사업수행기관	사업명	사업수	참여인원	예 산
부산남구시니어클럽	학교방역도우미봉사단 주정차질서계도 실버환경지킴이 공원관리사업단 장애인주차구역계도사업 실버인력뱅크 사회복지시설서비스지원사업 시니어컨설턴트 소방안전사업단 교육지원서비스사업단 시니어미디어제작단 금융서포터즈 교통안전모니터링사업 시니어안심생활지원단 시니어마을안전지킴이사업 소비자안전모니터요원 돌봄지원사업 고령운전자교통안전교육도우미			
대한노인회 남구지회	노인시설서비스사업단 공원생활안전수칙계도사업단 생생정보소통사업단 스마트알리미사업단	4	450	1,498,347

※ 근무시간 1일 2~3시간, 주 3~5일 이내이며 임금은 1인당 월 27만원 내외(공익형 기준)

## 마. 노인의료복지시설 운영

65세 이상 노인 또는 65세 미만 노인성 질병을 가진 자로서 거동이 현저히 불편하여 국민 건강보험공단 장기요양운영센터의 등급판정위원회로부터 시설급여 대상자(장기요양 1~2등급 및 장기요양 3~5등급 판정자 중)로 판정 받은 수급자를 대상으로 노인의료복지시설(생활시설)을 운영하고 있다.

## 노인의료복지(생활)시설 현황

(단위 : 명)

시 설 구 분	시 설 명	소 재 지	시설장	입 소 인 원		설 치 일
				정원	현원	
노인요양시설	령강노인종합복지센터	천제등로 56-4(대연동)	한정교	21	18	2008.01.08.
"	해피실버타운	동명로101번길 37-7(용호동)	송선규	60	27	2012.05.22.
"	한솔보금자리실버홈	동명로101번길 57-13(용호동)	이수진	29	26	2009.05.13.
노인요양공동 생활가정	참사랑실버홈	고동골로59번길 48-12(문현동)	박덕엽	9	9	2017.06.19.

## 바. 노인맞춤돌봄서비스 제공

만 65세 이상의 국민기초생활수급자, 차상위계층 또는 기초연금수급자로서 일상생활 영위가 어려운 취약노인에게 적절한 돌봄서비스를 제공하여 안정적인 노후생활 보장, 노인의 건강 유지와 악화예방을 위해 2020년부터 시행되었다. 노인맞춤돌봄서비스 사업은 관내 권역별로 4개의 수행기관에서 총 2,659명의 어르신에게 맞춤서비스를 제공하였고, 3,461백만원을 집행하였다.

## 노인맞춤돌봄서비스 권역별 제공현황

(단위 : 명/천원)

권역별	서비스 수행기관	수행인원		서비스 대상자	예산
		전담사회복지사	생활지원사		
총계		12	164	2,502	3,460,443
1권역 [대연1, 대연3~6동]	남구노인복지관	5	49	818	1,094,595
2권역 [문현1~4동]	남구종합사회복지관	2	33	529	678,659
3권역 [용호1~4동]	용호재가 노인지원서비스센터	3	49	783	1,008,530
4권역 [감만1,2동,우암,용당동]	청전재가 노인지원서비스센터	3	33	529	678,659

## 2. 장애인복지

“장애인”이라 함은 지체장애, 뇌병변장애, 시각장애, 청각장애, 언어장애, 안면장애, 신장장애, 심장장애, 간장애, 호흡기장애, 장루·요루장애, 뇌전증장애, 지적장애, 자폐성장애, 정신장애 등 신체적, 정신적 장애로 인하여 장기간에 걸쳐 일상생활 또는 사회생활에 상당한 제약을 받는 자이다. 누구든지 장애를 이유로 정치, 경제, 사회, 문화 모든 영역에 있어서 차별을 받아서는 안되고 개인으로서의 존엄과 가치를 존중받으며 이에 상응하는 처우를 받도록 법적으로 규정하고 있다.

### 가. 장애인 등록

장애인으로 등록하고자 하는 자는 장애진단 의료기관에서 장애진단 후 진단서 및 구비서류를 발급 받아 동 행정복지센터로 제출하면, 동 행정복지센터에서는 장애정도를 심사하기 위한 구비서류를 확인 후 국민연금공단으로 장애정도 심사요청을 한다.

국민연금공단에서는 장애심사 및 장애정도를 결정하여 동 행정복지센터로 통보한다. 동 행정복지센터에서는 심사 결과를 사회복지통합관리망을 통하여 장애인 등록하며, 한국조폐공사로 장애인등록증(장애인복지카드)을 발급 신청하게 된다. 이 후, 장애인증명서 또는 교부받은 장애인 등록증 소지를 통해 각종 규정에 의한 주어진 혜택을 받을 수 있게 된다.

장애인 등록현황

(단위 : 명)

구 분	소계	심한 장애	심하지 않은 장애	구 분	소계	심한 장애	심하지 않은 장애
총 계	12,776	4,827	7,949	용호4동	470	167	303
대연1동	874	338	536	용당동	414	163	251
대연3동	981	394	587	감만1동	693	280	413
대연4동	698	256	442	감만2동	519	163	356
대연5동	812	309	503	우암동	864	320	544
대연6동	559	228	331	문현1동	726	285	441
용호1동	1,771	668	1,103	문현2동	532	198	334
용호2동	718	256	462	문현3동	798	295	503
용호3동	808	295	513	문현4동	539	212	327

## 나. 장애인 지원

우리 구에서는 장애인 가구의 재산 및 소득조사를 실시하여 일정기준 이하의 가구에 대해 의료비 지원과 자립자금 대여 등 각종 지원을 실시하고 있으며 일상생활과 사회활동이 어려운 장애인에게는 활동지원서비스와 발달재활서비스를 제공함으로써 장애인의 자립생활과 사회참여 증진에 힘쓰고 있다. 그리고 장애인연금법상 중증 장애인에게 월 4만원에서 월 40만원의 장애인연금과 국민기초생활보장법에 의한 수급자 및 차상위 계층의 등록 장애인에게 장애관련 수당(장애수당, 장애아동수당, 장애인재활수당)을 매월 지급하고 있다. 또한, 4월 20일 장애인의 날을 맞아, 해당 일주일간을 장애인 주간으로 설정하여 매년 장애인 관련 각종 문화행사를 개최하고 있다.

장애인 지원실적

(단위 : 명, 천원)

사 업 명	인원	지원액	지 원 내 용
총 계	5,698	22,911,724	
의료비 지원	-	413,719	2종 의료급여 수급자, 건강보험의 차상위본인부담경감대상자(만성질환 및 18세 미만)인 등록장애인의 본인부담금
장애인보조기기 교부사업	18	8,280	장애인 보조기기 교부
장애수당, 장애아동수당	2,094	1,130,270	국민기초생활보장법에 의한 수급자 및 차상위계층(기준중위소득 50%이하)의 등록 경증장애인
장애인 재활수당	555	205,170	국민기초생활보장법에 의한 생계, 의료수급자로서 장애인연금법상 중증 장애인
장애인연금	1,760	5,709,259	만 18세 이상 장애인연금법상 중증 장애인으로 소득인정액이 가구별(단독, 부부) 선정기준 이하인자
바우처 (활동지원, 발달재활)	1,271	15,445,026	- 활동지원 : 만 6세 이상 만 65세 미만의 등록 장애인 - 발달재활 : 시각·청각·언어·지적·자폐성·뇌병변 장애유형인 만 18세 미만 장애아동

## 다. 장애인 거주시설

거주공간을 활용하여 일반가정에서 생활하기 어려운 장애인에게 일정 기간 동안 거주·요양·지원 등의 서비스를 제공하는 동시에 지역사회생활을 지원하는 시설로 국민기초생활수급자 및 무연고자를 대상으로 하는 무료생활시설인 장애영유아거주시설(소화영아재활원), 지체장애인 거주시설(성프란치스코의 집) 2개 시설이 운영되고 있으며, 지역사회 내 일반주택을 이용하여

장애인들이 스스로 사회에 적응하도록 가정생활, 사회활동 등의 자립생활을 지원하는 장애인 공동생활가정 4개 시설이 운영되고 있다.

### 장애인 거주시설 현황

(단위 : 명)

시 설 구 분	시 설 명	대표자	입소정원	개 관 일	연락처
장애영유아거주시설	소화영아재활원	전순덕	50	1982.08.16.	644-1729
지체장애인거주시설	성프란치스코의집	정태영	30	1995.02.16.	626-5766
장애인공동생활가정	밀알공동생활가정	남재중	4	2002.09.27.	631-6278
	나사함공동생활가정	최연주	4	2005.08.01.	623-8524
	나사함나눔공동가정	윤인선	4	2007.08.03.	623-8543
	다울장애인공동생활가정	김지혜	4	2018.09.13.	628-8880

### 라. 장애인 지역사회재활시설

장애인을 전문적으로 상담·치료·훈련하거나 장애인의 일상생활, 여가활동 및 사회참여활동 등을 지원하는 시설로 장애인복지관 2개소, 주간보호시설 5개소가 운영되고 있다. 복지관은 장애인에 대한 각종 상담 및 사회심리·교육·직업·의료재활 등 장애인의 사회생활에 필요한 종합적인 재활서비스를 제공하고 장애에 대한 인식개선사업을 수행하는 시설이며, 주간보호 시설은 장애인을 주간에 일시 보호하여 장애인에게 필요한 재활서비스를 제공하는 시설이다.

### 장애인 지역사회재활시설 현황

(단위 : 명)

시설구분	시 설 명	소 재 지	대표자	이용인원/일	개 관 일
장애인 복지관	남구장애인복지관	조각공원로11번길 38(대연동)	유경상	200	2007.06.04.
	나사함발달장애인복지관	못골번영로 70(대연동)	김유라	180	2009.08.28.
장애인 주간 보호시설	아띠장애인주간보호센터	석포로127번길 97(대연동)	박승호	17	2004.08.17.
	나사함장애인주간보호센터	못골번영로 70(대연동)	김유라	14	2005.08.11.
	솔라피데장애인주간보호센터	진남로 160-20(대연동)	이재욱	12	2007.07.06.
	남구장애인복지관주간보호센터	조각공원로11번길 38(대연동)	유경상	15	2010.01.05.
	꿈터장애인주간보호센터	진남로96번나길 17-1(대연동)	이미숙	13	2012.11.16.

### 마. 장애인 직업재활시설

일반 작업환경에서는 일하기 어려운 장애인이 특별히 준비된 작업환경에서 직업훈련을 받거나 직업생활을 할 수 있도록 하는 시설로 장애인 보호작업장, 장애인 근로사업장으로 나뉜다. 우리 구에는 장애인 보호작업장 2개소가 운영되고 있으며, 직업능력이 낮은 장애인에게 직업적응능력 및 직무기능 향상훈련 등 직업재활 훈련 프로그램과 보호가 가능한 조건에서 근로의 기회를 제공하며, 이에 상응하는 노동의 대가로 임금을 지급하고, 장애인 근로작업장이나 그 밖의 경쟁적인 고용시장으로 옮겨갈 수 있도록 돕는 역할을 수행하고 있다. 든솔직업재활센터에서는 임가공업을, 하나장애인직업재활시설에서는 도자기 제작, 판매 및 임가공업을 하고 있다.

장애인 직업재활시설 현황

(단위 : 명)

시설구분	시 설 명	소재지	대표자	이용정원/일	개 관 일
보호작업장	하나장애인직업재활시설	용호로 154, 7층(용호동)	권도형	20	2004.08.16.
보호작업장	든솔직업재활센터	유엔로25번길 58(우암동)	김태영	22	2015.05.06.

## 3. 서민생활 보호

### 가. 드림스타트사업

드림스타트사업은 취약계층 아동에게 맞춤형 통합서비스를 제공하여 아동의 건강한 성장과 발달을 도모하고 공평한 출발기회를 보장함으로써 건강하고 행복한 사회구성원으로 성장할 수 있도록 지원하는 국가주도의 아동 중심형 복지사업이다. 각 분야별 프로그램 운영, 지역자원 발굴, 구상사업 추진 등의 드림스타트사업을 운영하였으며, 우리 구는 2020년도 드림스타트팀 평가 결과 우수기관으로 선정, 국무총리상을 수상하였다.

#### 1) 기본현황

- 사 업 명 : 남구 드림스타트 사업
- 위 치 : 남구 수영로 155, 2층(대연동)
- 대상지역 : 남구 전지역 ▶ 17개동
- 사업대상 : 만 12세 이하(초등학생 이하) 취약계층 아동 및 가족, 임산부

## 2) 분야별 프로그램 운영현황(2022년)

분 야 별	연인원(명)	프로그램 내용
총 계	9,271	총 60개 프로그램 운영
신체/건강분야	3,408	유아체육, 초등체육, 특수체육, 초등축구, 요트체험, 감각통합교실, 건강검진, 이미용지원, 목욕지원, 안경지원, 응급처치 및 소방안전교육 등 24개
인지/언어분야	3,615	언어치료, 영어캠프, 중국어교실, 방문학습지, 독서멘토링, 문화예절체험, 진로체험, 부모교육, 영화관람 등 22개
정서/행동분야	2,248	아동심리치료, 양육자 심리상담, 장애다문화가족체험활동, 악기교실 등 14개

## 3) 지역사회 연계현황

분 야 별	기관수	연계기관명
총 계	119	총 119개 기관과 연계
수행기관	46	김진주심리상담센터, 하은소아청소년과, (주)대교, 짐스스포츠 등 46개
후원기관	73	의료기관, 안경점, 목욕탕, 미용실, 외식업체, 자원봉사기관 등 73개

## 4) 위기아동 가정 “아동통합사례관리” 추진

경제적 문제 등 성장 발달상 각종 위기를 겪고 있는 만12세 이하(초등학생 이하) 취약계층 아동 및 가족, 임신부를 발굴하여 전인적 성장 발달을 할 수 있도록 내부사례회의 및 슈퍼비전 등을 통한 “통합사례관리”를 추진하고 있으며 총 266명의 아동에게 60개의 다양한 맞춤형 서비스를 제공하였다. 또한, 보건, 복지, 교육 등 각 분야별 전문가의 솔루션을 통해 아동 위기 극복 방안을 논의함으로써 지역사회의 유기적 연계를 통한 아동의 삶의 질 향상을 추구하고 있다.

## 제4절

## 여성아동

## 1. 여성가족 복지

## 가. 여성친화도시 조성사업 추진

여성친화도시란 지역정책과 발전과정에 남녀가 동등하게 참여하고 그 혜택이 모든 주민에게 돌아가면서 여성의 성장과 안전이 구현되도록 하는 지역으로, 우리구는 2013. 12. 2. 여성가족부로부터 여성친화도시로 지정되었고, 2018.12월 5년간의 성과를 인정받아 여성친화도시로 재지정 되었다.

## ○ 그 동안 추진현황

추진일자	추진내용
2013. 12. 02.	여성친화도시 지정(여성가족부)
2014. 02. 13.	여성친화도시 지정 현판 제막식 개최
2014. 06. 19.	여성친화도시조성위원회(여성정책자문위원회)구성 운영
2014. 08. 11.	여성친화도시 조성에 관한 조례 제정
2014. 08. 25.	여성친화도시 서포터즈 구성 및 발대식 개최(41명)
2014. 09. 29. ~ 10.31.	여성친화도시 조성사업 아이디어 공모
2015. 03. 09.	여성친화도시 과제 발굴 직원 워크숍
2015. 04. 17.	여성친화도시 서포터즈 역량강화 워크숍
2015. 10. ~ 11.	대중교통 임신부석 착석알리미 제작·설치(20대)
2015. 07. ~ 11.	여성친화도시 중·장기 계획수립 용역 추진
2015. 12. 21.	부산광역시 남구 양성평등 기본 조례 개정(시행)
2016. 06. 08.	여성친화도시 서포터즈 역량강화 워크숍(연 3회)
2016. 06. 27.	여성친화도시조성 세부과제 추진담당직원 워크숍
2017. 03. 10.	여성친화도시 서포터즈 역량강화 워크숍(분기별 1회, 연4회)

추진일자	추진내용
2017. 09.	여성친화도시 안심로드 『마중길』 조성 시범사업 추진
2017. 10. 20. ~ 10. 22.	여성친화도시 조성사업 주민 설문조사 실시
2017. 11. 30.	여성친화도시 조성사업 활성화를 위한 직원 워크숍
2018. 06.	안심귀갓길 조성 사업 그림자 조명(로그젝터) 설치
2018. 10.	여성의 경제활동 시책 발굴 주민 설문 조사(여성 156명)
2018. 12. 14.	여성친화도시 재지정
2019. 01. 31.	여성친화도시 재지정 협약식 [여성가족부]
2019. 04. 26.	워킹맘·경력단절여성 등 맞춤형 지원프로그램 운영
2019. 07. ~ 08.	안심귀갓길 조성 사업 비상벨, 그림자 조명 설치(총6개소)
2019. 10. 11.	여성친화도시 서포터즈 역량강화 워크숍
2020. 06. ~ 07.	안심귀갓길 조성 사업 비상벨 및 그림자 조명 설치(총5개소, 총6대)
2020. 10. ~ 11.	워킹맘·경력단절여성 등 맞춤형 지원프로그램 운영
2020. 08. ~ 12.	유모차소독살균기 설치(총3개소, 총3대)
2021. 04.	안심귀갓길 조성 사업 그림자 조명 설치(총3개소, 총3대)
2021. 10. ~ 11.	워킹맘·경력단절여성 등 맞춤형 지원프로그램 운영
2021. 12.	여성친화도시 서포터즈 역량강화 워크숍
2022. 07. ~ 08.	워킹맘·경력단절여성 등 맞춤형 지원프로그램 운영
2022. 12.	유아차 살균소독기 1대 설치(총4개소, 총4대)
2022. 12.	여성친화도시 서포터즈 역량강화 워크숍

## 나. 여성의 사회참여 확대

오륙도여성대학 운영, 여성친화도시조성사업 등 여성자원봉사활동 활성화를 통하여 여성의 사회참여 확대 및 복지증진은 물론 밝고 건전한 가정육성으로 지역사회 발전을 도모하고 있으며, 여성의 능력개발을 통한 취업확대 및 경제활동 제고를 위한 프로그램을 운영하였다.

## 여성정책사업 추진현황

(단위 : 명)

사 업 명	추진내용	참여인원	비고
계		410	
양성평등주간 표창 수여	• 유공 여성단체원 시상, 아름다운가정상 시상	160	
오륙도 여성대학	• 강좌를 통한 잠재능력 개발 - 전문·교양강좌 등 주2회(2주 4강좌)	66	
다문화가족 지원사업	• 결혼이민여성 종합건강검진 지원 • 다문화가족 자녀 심리검사 • 다문화가족 선물 꾸러미 지원 • 다문화가족 한마음 대회	74	
한부모가정 일반찬 봉사 지원	• 여성자원봉사회의 봉사활동	70	
워킹맘·경력단절여성 맞춤형 프로그램	• 여성친화도시조성서포터즈의 봉사활동	20	
결혼이민여성 정착지원사업	• 결혼이민여성멘토결연사업	20	

## 다. 여성단체 활성화

여성의 사회참여 기회확대와 잠재능력 개발을 통하여 지역사회 문제해결에 솔선 참여하고 자원봉사를 통하여 건전한 지역사회 발전을 도모하기 위해 12개 단체 710명의 회원들이 여성단체별 특색 있는 사업을 전개하고 있다.

## 남구여성단체현황

(단위 : 명)

단 체 명	회원수	단 체 명	회원수	단 체 명	회원수
대한적십자사봉사회 남구지구협의회	184	남구여성자원봉사회	16	여성자원봉사회 후원회	12
여성친화도시조성 서포터즈	14	남구여성예비군소대	40	오륙도여성합창단	40
사)부산시 공동봉사회 남구지회	30	자유총연맹남구지회 여성회	22	남구새마을부녀회 후원회	16
남구새마을부녀회	300	바르게살기남구여성회	16	다모愛	20

## 라. 여성의 권익증진 및 지위향상

남녀평등과 여성의 권익증진 및 복지사업을 지원하기 위하여 『남구 사회복지기금 설치 및 운영 조례』를 제정하여 양성평등기금을 조성하였고, 그 수익금을 이용하여 한부모가족 선물꾸러미 사업, 결혼이민여성과 멘토결연을 통한 멘토 만남의 날 행사, 경력단절여성 맞춤형 지원 프로그램을 운영하였으며, 부산광역시 남구 양성평등기본조례에 의해 구청장의 여성정책분야 자문 담당기관인 양성평등위원회를 설치·운영하는 등 여성의 사회참여 확대를 통해 여성 지위향상을 위한 장치를 마련하였다.

### 양성평등기금 조성 현황

(단위 : 천원)

관 련 근 거	조례제정	기 금 최초조성	2022년도 기금 현황			
			2021년말 적립액	2022 전입금 이자수입	집행액	2022년말 적립액
양성평등기본법제42조 남구 양성평등 기본조례	2010. 2.17.	2001.3.15.	444,754	4,655	4,800	444,610 (이자포함)

### 양성평등위원회 운영현황

조례제정	구 성	역 할	운영내용	비고
2010.2.17.	위원 15명 (당연직1, 위촉직14) ※위원장 : 부구청장	여성권익증진, 양성평등정책, 여성친화도시 조성, 남구 아름다운 가정상 등 자문 및 심의	<ul style="list-style-type: none"> <li>• 개최시기 : 필요 시(연 1회이상)</li> <li>• 주요내용 : 여성정책 및 구정현안에 대한 자문 등</li> <li>• 운영실적 : 1회(아름다운가정상 심의 등)</li> </ul>	

## 마. 취약·위기 가정 지원 및 보호

### 1) 저소득 한부모가족 보호

도시화, 산업화, 핵가족화 등 사회적 여건의 변화에 따라 사별, 이혼, 유기, 별거, 기타 여러 가지 사유로 배우자가 없거나 배우자가 있어도 정신 또는 신체장애로 인하여 사실상 홀로 가계의 책임을 지고 살아가고 있는 한부모가족에 대해 건강하고 안정적인 생활을 영유하게 하기 위해 고등학생 자녀의 교육비 및 18세 미만 아동의 양육비 등을 지원해 주고 있다. 우리 구에는 937세대 2,240명의 한부모가족을 보호하고 있다.

## 한부모가족 지원현황

(단위 : 명, 천원)

구 분	지원 인원	지 원 액	구 분	지원 인원	지 원 액
계	1,445	2,449,646	아동 양육비 등	883	2,274,590
초등학생 학용품비	33	2,821	청소년한부모지원	13	18,200
중·고등학생 학용품비	62	5,146	설명절 및 여가체험 지원	80	8,000
중·고등학생 교통비	366	137,203	부자가족 주거지원	8(실)	3,686

## 2) 한부모가족복지시설 지원

우리 구에는 영유아를 양육하는 미혼모들이 사회에 나가기 전 건강하게 자녀를 양육하면서 자립을 준비할 수 있도록 돕는 한부모가족 복지시설인 미혼모자 공동생활가정 1개소가 있다. 사랑샘은 미혼모의 분만과 출산을 지원하던 미혼모자 시설에서 미혼모자공동생활가정으로 변경(2015. 7. 1.)하여 운영하고 있다.

## 한부모가족 복지시설 현황

(단위 : 세대)

구분	시설명	시설장	소 재 지	현원/정원
미혼모자공동생활시설	사랑샘	박성희	유엔평화로 10번길 62(대연동)	6/10

## 한부모가족 복지시설 지원현황

(단위 : 천원)

시설명	합계	운영비	입소자상담치료	자립프로그램	시설 아이돌봄서비스
사랑샘	292,374	276,024	4,000	2,350	10,000

## 3) 결혼 이민여성 가족 지원

결혼 이민여성이 한국 생활에 빠르게 적응할 수 있도록 여성단체협의회와의 멘토 결연, 결혼 이민여성요리교실, 종합건강검진 지원, 일자리 지원, 다문화가족자녀 이중언어캠프 등 다양한 지원 사업을 펼치고 있다.

## 결혼이민자 국적별 현황

(단위 : 명)

계	중국(한국계)	베트남	필리핀	일본	미국	기타
882	161(113)	294	55	47	35	177

※ 기타 : 캄보디아, 러시아, 태국, 대만, 우즈베키스탄 등

#### 4) 가정폭력 상담소 지원

가정폭력방지 및 피해자보호 등에 관한 법률 제5조에 의해 가정폭력상담소를 운영하여 가정폭력 신고 접수·상담·보호 의뢰를 담당하고 있으며, 가정폭력 가해자에 대한 교정치료프로그램도 수행하고 있다.

##### 가정폭력상담소 시설 현황

(단위 : 명)

구 분	시 설 명	시설장	소 재 지	종사자
가정폭력상담소	희망의 전화 가정폭력 상담소	유나원	황령대로 488(대연동)	4

##### 가정폭력상담소 지원 현황

(단위 : 천원)

시 설 명	계	운 영 비	종사자 복지수당	가해자교정치료 프로그램
희망의 전화 가정폭력상담소	197,117	141,004	48,013	8,100

#### 바. 저출생 극복을 위한 출산장려 정책

저출생 문제 극복을 위하여 둘째 이후 출생아에 대하여(출생일 이후 1년 이내 신청) 출산지원금을 지원하고 있으며, 다자녀가정에는 가족사랑카드 발급으로 광안대로 통행료 면제, 공영주차장 주차요금 및 도시철도요금 할인, 전기요금 감면 등의 혜택을 제공하고 있다.

또한, 아이양육 부담을 덜기 위해 아이돌봄지원사업을 펼치고 있으며, 맞벌이·취업한부모·장애부모·다자녀가정 등 양육 공백이 발생한 만3개월~만12세 아동이 있는 서비스 이용 희망 가정에는 이용료의 일부를 보조하고 있다.

##### 아이돌봄지원사업 수행기관 현황

(단위 : 천원, 명)

시설명	대표자	소 재 지	수행인력	사 업 비
남구종합사회복지관	윤성희	지계골로 13-33(문현동) 지계골복지관 내	4	2,262,506

## 2. 아동복지

우리 구에서는 사회발전의 원동력인 청소년을 건전한 인격과 민주적 사고, 건전한 기상을 갖춘 미래의 주역으로 육성하며 보다 나은 환경을 가꾸어 주기 위해 노력하고 있다.

또한 18세 미만의 요보호 아동들이 가족 및 사회의 일원으로 육체적, 정신적으로 건전하게 성장하고 발달할 수 있도록 보호·지원하는 등 아동복지 증진에 최선을 다하고 있다.

### 가. 가정위탁보호세대 지원

보호자가 없거나 보호자로부터 이탈된 아동 또는 보호자가 아동을 학대하는 경우 등 그 보호자가 아동을 양육하기에 적당하지 아니하거나 양육할 능력이 없는 경우의 아동에게 희망하는 가정에 위탁 양육함으로써 아동이 가정적인 분위기에서 건전한 사회인으로 자랄 수 있도록 하고 있다.

우리 구에서는 2022년 한 해 동안 33세대 36명의 가정위탁아동에 대해 양육보조금, 심리치료 지원, 겨울나기 격려금, 대학등록금, 자립지원금 등 173백만원을 지원하여 자립기반을 조성해 주었다.

보호를 필요로 하는 아동이 시설에서 양육되거나 외부의 위해에 대항하기 어려운 소년소녀가정으로 성장하기보다는 보호를 희망하는 가정에서 양육될 수 있도록 가정위탁보호를 활성화하고자 노력하고 있다.

### 나. 아동복지시설 지원

보호자가 없거나 보호자가 자녀를 양육할 능력이 없는 18세미만의 아동을 입소시켜 보호 양육하는 아동양육시설 1개소와 공동생활가정이 6개소가 있으며 68명의 아동이 생활하고 있다. 2022년 한 해 동안 아동에 대한 생계비, 시설운영비, 종사자인건비 등 2,550백만원이 지원되어 종사자들의 따뜻한 손길을 받으며 안전하고 건강하게 성장하고 있다.

아동복지시설현황

구 분	시 설 명	시설장	소 재 지	현원/정원	개소일
아동양육시설	새빛기독교보육원	박정규	신선로 452(용당동)	37/50	1954. 2. 5.
공동생활가정	예꿈아름	김태희	석포로64번길 21-11(감만동)	5 / 7	2008. 3. 19.
	부산해피홈	송지영	진남로96번가길 8-1(대연동)	6 / 7	2009. 5. 20.
	파더스하우스	진점선	천제등로28번길 43(대연동)	6 / 7	2009. 5. 20.
	오룩도행복꿈터	류영호	용호로269번길, 90, 1동 108호(용호동)	6 / 7	2015. 10. 26.
	온새미로	장태순	유엔평화로 152-2, 103동 103호 (용당동, 한신문화타운)	6 / 7	2016. 6. 13.
	이삭나래홈	성숙정	전선등로 3번길 60-10(감만동)	2 / 7	2018. 1. 3.

### 다. 지역아동센터 지원

지역사회 아동의 보호, 교육, 건전한 놀이와 오락의 제공, 보호자와 지역사회의 연계 등 아동의 건전육성을 위하여 종합적인 아동복지서비스를 제공하는 아동복지시설로 우리 구에는 지역아동센터 17개소가 있으며 월 평균 425명의 저소득 아동이 이용하고 있다. 2022년에는 시설운영비와 아동복지교사 인건비 등으로 2,817,317천원이 시설에 지원되었으며, 지역사회 안에서 아동의 권리보장과 안전한 보호 및 급식지원, 교육적 기능수행 등으로 아동을 건전하게 성장할 수 있도록 지원하고 있다.

지역아동센터 현황

시 설 명	대표자	소 재 지
지역아동센터 브니엘학습관	주용원	천제등로28번길 50(대연동)
대연지역아동센터	전승만	수영로219번길 59(대연동)
엄마품에지역아동센터	김건희	진남로64번길 68(대연동)
남구열린지역아동센터	김희성	용호로178번길 66(용호동)
새에덴지역아동센터	한성복	용호로90번길 23(용호동)
참사랑지역아동센터	한성철	동명로101번길 81(용호동)
익투스지역아동센터	이창우	동명로105번길 50(용호동)
용호지역아동센터	김다임	동명로 160(용호동)
감만지역아동센터	장소영	우암로 51-2(감만동)
비전청소년지역아동센터	이은화	우암로 50(감만동)
행복한지역아동센터	김완영	양지골로169번길 56(감만동)
꿈샘지역아동센터	정필훈	유엔로 1-1(우암동)
성분도비둘기공부방	조성옥	진남로198번길 6-14(문현동)
문현지역아동센터	서명희	자유평화로59번길 6(문현동)
예담지역아동센터	허재영	문현로 56(문현동)
지게골지역아동센터	안하원	지게골로 139-33(문현동)
밝은누리지역아동센터	남은주	우암로362번길 13(문현동)

## 라. 어린이 놀이터 관리

어린이들에게 안전하고 쾌적한 놀이 공간을 제공하기 위하여 매년 구에서 직접 예산을 편성하여 노후기구 교체 및 수리, 지속적인 주변 환경정리 등 어린이 놀이터의 안정적인 관리를 위해 노력하고 있다. 우리 구 관내에는 어린이 소공원놀이터를 제외한 구 관리 놀이터가 용호2동, 용당동 2개동에 2개소가 있으며, 2022년에는 용호제1어린이놀이터 및 용당어린이놀이터 보수 작업이 시행되었다.

## 마. 저소득가정 아동급식 지원

아동이 빈곤, 가족해체, 부모(보호자)의 실직·질병·가출 및 직업적 특성, 아동학대·방임·유기·부양기피 및 거부, 가정위탁 아동, 그밖에 여러 가지 사유로 제대로 보살핌을 받지 못해 끼니를 거르거나 먹는다 해도 필요한 영양을 충분히 공급받지 못하는 경우에 구에서 아동에게 식사를 제공하고 있다. 우리 구에서는 2022년 한 해 동안 1,032명에게 1,163백만원을 지원하여 아동이 건강하고 행복하게 성장할 수 있도록 노력하고 있다.

## 바. 다함께돌봄센터 설치 및 지원

지역사회중심의 주도적인 돌봄 공동체를 구축하여 초등돌봄 사각지대를 해소하기 위한 다함께돌봄센터를 설치 운영하고 있다. 2019년 8월 지역아동센터 등 아동 돌봄기관이 부족한 용당동에 남구1호 '남구다함께돌봄센터(으랏차차방과후)'를 설치하였으며, 2022년 2개소에 59백만원을 지원·운영하고 있다.

시 설 명	위탁법인대표	소 재 지
남구다함께돌봄센터(으랏차차방과후)	이희진	신선로329번길 20(용당동)
남구다함께돌봄센터(문헌 아이꿈키움터)	박영태	문헌로36-1(문헌동) 문헌경동리인1단지 105동

## 사. 아동친화도시 조성사업 추진

모든 아동이 아동기를 온전히 누리고, 공평한 기회를 통해 잠재력을 최대한으로 발휘 할 수 있는 지역사회 조성이 목적인 사업이며 2020년 9월 아동친화도시 조성 계획을 수립하였으며 11월에 유니세프 한국위원회 업무협약을 체결, 2020년 12월에는 「부산광역시 남구 아동친화도시 조성에 관한 조례」를 전부 개정 및 2021년 1월에는 유니세프 아동친화도시 추진 지방정부협의회에 가입하고 8개 유관기관과 업무협약을 체결하였다. 2021년 5월부터 12월까지 아동

실태조사를 위한 연구 용역을 실시하였으며, 조사 기간 중 주민(아동)이 참여하는 온라인원탁 토론회를 개최하고, 아동친화예산서를 작성하였으며, 2022년도에는 아동권리 홍보 및 교육 실시 등 아동친화도시 조성사업 추진을 위해 노력하고 있다.

## 아. 아동학대조사 공공화 사업

아동학대조사 공공화 사업은 『포용국가 아동정책』 합동발표에 따른 사업으로 민간주도(아동 보호전문기관)에서 공공중심으로 아동학대 대응체계 개편을 통해 2020.10월부터 지자체에서 아동학대전담공무원을 배치하여 아동학대 신고접수, 현장조사 및 응급보호, 보호계획 수립, 사례판단 등의 업무를 수행하고 있다. 피해아동보호계획을 수립하여 아동보호전문기관으로 연계하고 피해아동 및 그 가족에 대하여 교육과 상담을 제공하면서 재학대의 위험성이 없다고 판단 될 경우 사례를 종결한다. 또한 관내 자원 연계 및 서비스제공 기관과의 협의를 통하여, 피해아동 가정에 적극적으로 지원하여 학대 재발 방지를 함에 있어 총력을 기울이고 있다.

### ○ 그 동안 추진현황

추진일자	추진내용
2020. 7.	아동학대조사를 위한 아동보호팀 신설
2020. 9.	아동학대 대응 정보연계 협의체 구성 및 운영 시작 (월1회)
2020. 10. 1.	아동학대조사 공공화 사업 시작
2020. 11.	아동학대예방 『그리다 100가지 말상처』 릴레이 전시회 개최
2020. 11.	아동학대조사 전담공무원 3명 배치
2020. 12.	아동학대 신고 긴급전화 설치
2020. 12.	아동학대 피해아동 이송시 필요한 영유아 카시트 설치
2020. 12. 31.	아동학대조사 신고 처리 건수 : 31건(2020.10.1.~12.31.)
2021. 1.	아동학대조사 업무용 휴대전화기 구입(3대)
2021. 5.	2021년 아동학대예방 홍보 캠페인 실시(1차)
2021. 8.	아동학대조사 업무용 차량 구입(전기차)
2021. 10.	2021년 아동학대예방 홍보 캠페인 실시(2차)
2021. 12.	아동복지법 개정에 따른 부산광역시 남구 아동학대 관련 조례 개정
2021. 12. 31.	아동학대조사 신고 처리 건수 : 206건(2021.1.1.~12.31.)
2022. 4.	아동학대조사 녹취장비 1대 구입
2022. 6.	2022년 아동학대예방 홍보 캠페인 실시(1차)
2022. 10.	2022년 아동학대예방 홍보 캠페인 실시(2차)
2022. 11.	2022년 아동학대예방 홍보 캠페인 민·경·관 합동 실시(3차)
2022. 12. 31.	아동학대조사 신고 처리 건수 : 191건(2022.1.1.~12.31.)

### 3. 보육 복지

여성의 사회참여 증가 및 핵가족화로 급증하고 있는 보육수요에 능동적으로 대처하고 영·유아에 대한 적절한 환경과 전문적인 보육서비스를 제공하기 위해 보육사업을 적극 시행하고 있다.

#### 어린이집 현황

(2022. 12. 31. 기준)

구분	공립	법인·단체	민간	가정	직장	부모협동
계						
120개소 (3,752명)	17 (901)	7 (303)	40 (1,557)	47 (658)	7 (285)	2 (48)

#### 예산지원 현황

(단위 : 백만원)

구분	인 건 비	영유아 보육료	차량 운행비	교재 교구비	현장 학습비	공공형 운영지원	양육수당
대상	298명 (정부인건비 지원시설)	1,659명	19개소 (정부지원 평가인증시설)	100개소	110개소	12개소	1,647명
예산	5,873	16,090	15	74	63	479	1,100

#### 가. 보육환경 개선

어린이집의 보육환경 개선을 위하여 직장어린이집을 제외한 모든 어린이집에 구비로 냉·난방비를 지원하고, 보육아동의 다양한 교육활동을 위해 교재·교구비, 현장학습 및 문화행사비를 지원하고 있다. 또한, 노후화된 시설의 개·보수 등을 통해 안전한 시설환경을 유지할 수 있도록 소규모 환경개선비, 기능보강비를 지원하는 등 보육환경 개선에 최선을 다하고 있다.

#### 나. 어린이집 평가인증 사업의 적극 전개

보육서비스의 질적 수준 향상을 위하여 2005년부터 보육시설에 대한 평가인증을 실시하여 120개소 중 114개소가 평가인증(19년 6월부터 평가제 시행)을 획득하였다. 평가인증을 통하여 효과적인 보육 서비스 관리시스템을 마련하고, 부모들이 합리적으로 어린이집을 선택할 수 있도록 정보를 제공하고 있다.

### 다. 보육의 공공성 강화

안정적인 영유아 보육환경 조성을 위하여 신규 국공립어린이집 1개소(대연양우내안애어린이집)를 설치하였다. 또한 민간분야의 우수한 어린이집을 선정하여 운영비를 지원하고 양질의 보육서비스를 영유아에게 제공하는 등 우수 보육인프라로써 기능할 수 있도록 하는 공공형 어린이집을 2022년도에는 총 12개소(하늘빛, 글로벌, 대남, 아이숲, 에덴, 사랑해, 호산나, 현대, 파랑새, 일신꿈나래, 가베, 푸르지오아이어린이집) 운영하여 국공립수준의 보육인프라 확충에 기여하고 있다.

### 라. 꿈나무지원복합센터 건립 추진

우리 구에서는 육아지원을 위한 거점기관으로서 어린이집 지원·관리 및 가정양육 관련 정보와 상담 제공, 일시 보육 등 종합적이고 체계적인 One-Stop 육아지원 서비스를 제공하기 위하여 공립어린이집, 육아종합지원센터, 다함께 돌봄센터, 등 다양한 돌봄 인프라를 갖춘 꿈나무지원 복합센터를 건립을 추진 중에 있다.

## 제5절

## 생활보장

## 1. 서민생활 보호

국민기초생활보장제도는 생활보호법을 대체하는 국민기초생활보장법이 정부의 「생산적 복지」 이념과 시민단체, 정당, 정부 등 전 국민적 합의를 바탕으로 1999.9.7. 제정, 1년여의 준비를 거쳐 2000.10.1.부터 시행되었다. 이 제도는 최저생계비 이하의 모든 저소득층의 기초생활을 보장하고 자활지원 서비스의 체계적인 지원을 통한 생산적 복지를 구현하며 소득 인정액이 최저생계비 이하인 자는 누구나 보호를 받을 수 있는 저소득층의 권리적 성격을 가지는 것으로 각종 기초생활보장 급여를 지원해 오고 있다.

2015년 7월부터는 기존 수급자에 대한 통합급여 방식에서 가구여건에 맞는 4가지 개별급여(생계, 의료, 주거, 교육)방식으로 선정기준과 지원수준이 다층화 되어 급여별 특성에 맞게 보장 수준을 현실화 하였다.

## 가. 국민기초생활보장수급자 신청 및 선정 기준

## 1) 수급자 신청

국민기초생활보장수급자 신청은 생활이 어려운 저소득 가구의 가구원, 그 친족 및 기타 관계인이 「사회보장급여 신청(변경)서」와 「금융정보 등 제공동의서」 등 조사에 필요한 서류를 구비하여 동 행정복지센터에 제출한다. 제출된 신청서에 의거 구청 통합조사담당 직원이 해당세대에 대한 상담·조사를 실시하고 신청 가구 및 부양의무자에 대한 소득·재산관련 조사를 거친 후 법적 기준에 따라 적합여부를 결정하며, 그 결과는 동 행정복지센터와 민원인에게 문서로 알려준다.

## 2) 수급자 선정기준

수급자로 선정되기 위해서는 보장가구의 소득인정액이 급여종류별 선정기준 이하여야 하며, 생계 및 의료급여의 경우 부양의무자 기준을 충족해야 한다. 부양의무자란 신청인의 배우자 및 1촌의 직계혈족(부모, 자녀)과 그 배우자(사위, 며느리)를 말한다.

- 생계급여는 2021.10.1. 이후 부양의무자 기준 폐지되었다. 단, 부양의무자가 연 소득 1억원(월 소득 834만원) 및 일반재산 9억원을 초과하는 경우 생계급여 대상에서 제외된다.

- 의료급여는 부양의무자 기준 적용하며, 단, 2022.1.1.부터 부양의무자 가구에 기초연금수급 노인이 포함된 가구의 경우, 의료급여 부양의무자 기준 폐지되었다.
- 주거급여 및 교육급여는 부양의무자 기준을 미적용 한다.

## 국민기초생활보장수급자 현황

(단위 : 세대/명)

동 명	생계급여		의료급여		주거급여		교육급여	
	가구	가구원수	가구	가구원수	가구	가구원수	가구	가구원수
계	6,554	8,218	6,096	7,690	8,958	12,018	943	1,319
대연1동	458	571	433	554	634	855	65	99
대연3동	235	288	241	296	344	454	37	52
대연4동	460	581	393	495	626	847	54	76
대연5동	394	505	356	477	553	762	69	89
대연6동	191	233	176	216	265	354	29	38
용호1동	779	997	741	951	1,067	1,449	106	150
용호2동	268	335	255	305	377	513	56	80
용호3동	556	679	511	624	749	991	87	120
용호4동	286	395	275	377	418	622	60	82
용 당 동	195	236	186	227	271	355	33	49
감만1동	384	500	402	521	519	712	64	92
감만2동	335	416	272	335	470	619	51	70
우 암 동	515	634	479	595	638	819	50	64
문현1동	356	485	361	498	523	758	61	89
문현2동	505	580	441	509	629	743	29	37
문현3동	315	388	284	357	434	576	52	77
문현4동	322	395	290	353	441	589	40	55

※ 2022.12.31.기준 (시설수급자 7개소 123명 미포함)

## 나. 국민기초생활수급자 지원

### 1) 생계급여

가구의 소득인정액이 생계급여 선정기준 이하이고 부양의무자 기준에 적합한 자로서 타 법령에 따라 생계급여를 지원받고 있는 수급자는 제외된다. 가구별 생계급여액은 생계급여 선정 기준액에 가구의 소득인정액을 차감한 금액으로 산정한다.

2022년 급여종류별 수급자 선정기준

가구규모	1인가구	2인가구	3인가구	4인가구	5인가구
기준 중위소득	1,944,812	3,260,085	4,194,701	5,121,080	6,024,515
생계급여 선정기준 (기준중위소득 30%이하)	583,444	978,026	1,258,410	1,536,324	1,807,355
의료급여 선정기준 (기준중위소득 40%이하)	777,925	1,304,034	1,677,880	2,048,432	2,409,806
주거급여 선정기준 (기준중위소득 46%이하)	894,614	1,499,639	1,929,562	2,355,697	2,771,277
교육급여 선정기준 (기준중위소득 50%이하)	972,406	1,630,043	2,097,351	2,560,540	3,012,258

2022년 생계급여 지원실적

(단위 : 세대/명/천원)

구 분	가구수	인원수	지원액
생계급여	6,554	8,218	33,982,442

※ 시설생계급여 미포함

### 2) 주거급여

주거급여는 주거가 불안정한 저소득층 등 취약계층의 주거비 부담을 완화하고 양질의 주거 수준을 확보하기 위해 시행한다. 수급자의 가구원수, 거주형태, 부담수준, 지역 여건 등을 감안하여 임차 수급자에게는 임차급여를 지급하고, 자가 수급자에게는 주택 노후도에 따른 맞춤형 주택 개보수가 가능하도록 수선유지 급여를 지급한다.

## ○ 임차가구

지역 및 가족수에 따라 산정한 기준임대료를 상한으로 실제 전월세 비용 (월임차료+보증금환산액) 지원한다.

## 부산광역시 기준임대료

(단위 : 만원)

구분	1인	2인	3인	4인	5인	6~7인	8~9인	10~11인
3급지	20.1	22.4	26.8	31.0	32.0	37.9	41.6	45.7

## ○ 자가가구

주택의 노후도에 따라 도배, 난방, 지붕 등 종합적인 수리를 지원한다.

## 주택개량 지원내용

구분	경보수	중보수	대보수
수선비용	457만원	849만원	1,241만원
수선주기	3년	5년	7년
수선예시	도배, 장판 등	창호, 단열, 난방공사 등	지붕, 욕실개량 등

## ○ 청년 주거급여

임차급여 또는 수선유지급여를 지급받는 수급자의 19세 이상 30세미만 미혼자녀가 취학·구직 등의 목적으로 부모와 거주지를 달리하는 경우에는 별도의 임차급여를 지원한다.  
부모가구원과 청년가구원의 임차급여 산정 시 각 지역별 기준임대료를 상한으로 소득 수준에 따라 임차 급여를 차등 지원한다.

## 임차급여의 지급 기준 : 기준임대료 (2022년)

(단위 : 만원)

구 분	1인	2인	3인	4인	5인	6~7인	8~9인	10~11인
1급지 (서울)	32.7	36.7	43.7	50.6	52.4	62.1	68.3	75.1
2급지 (경기, 인천)	25.3	28.3	33.8	39.1	40.4	47.8	52.5	57.7
3급지 (광역시 등)	20.1	22.4	26.8	31.0	32.0	37.9	41.6	45.7
4급지 (그외지역)	16.3	18.3	21.8	25.4	26.2	31.0	34.1	37.5

## 2022년 주거급여(임차급여) 지원실적

(단위 : 세대/명/천원)

구 분	가구수	인원수	지원액
주거급여 (임차급여)	8,958	12,018	12,521,622

## 2022년 주거급여(수선유지급여) 지원실적

(단위 : 세대/천원)

구 분	가구수				지원액
주거급여 (수선유지급여)	합계	경보수	중보수	대보수	1,275,498
	194	107	56	31	

제2부

분야별  
성과

## ○ 주거취약계층 주거상향 지원사업

쪽방, 고시원, 여인숙 등 주거취약지 3개월 이상 거주자를 공공임대주택 이주·정착지원 하는 국토교통부 공모사업으로 부산시에서 우리구만 2020년부터 추진하였다.

2022년 주거상향 지원사업 실적 : 입주완료 15세대(매입 5, 전세 10)

## 3) 교육급여

수급자에게 적절한 교육기회를 제공하여 자립능력을 배양하고, 동시에 빈곤의 세대 전승을 차단하기 위해 교육급여를 지원한다. 2015년도 7월 맞춤형 복지급여 체제로 제도가 전환됨에 따라 기초수급자 교육급여 소관 부처가 보건복지부에서 교육부로, 보장기관은 시·군·구에서 시·도 교육청으로 변경되었다.

## 교육급여 지원기준

(단위 : 원)

구 분	교육활동지원비	교과서	입학금/수업료
초	331,000	-	-
중	466,000	-	-
고	554,000	전액지원	학교장이 고지한 금액 전액

※ 개별적으로 필요한 교육활동을 위해 자율적으로 지출할 수 있도록 2021년도부터 '교육활동지원비'로 통합지원

## 교육급여 지원실적

(단위 : 세대/명)

구 분	가구수	인원수	예산액
교육급여	943	1,319	25,194

## 4) 해산·장제급여

생계·의료·주거급여 수급자가 출산 또는 사망했을 경우, 갑작스런 경제상황 변화에 적극 대처할 수 있는 실질적인 생계보장을 도모하기 위해 해산·장제급여를 지원한다.

## 해산·장제급여 지원기준

구 분	급여대상	급여액	비 고
해산급여	출산자	수급자 출산 시 1인당 70만원	※ 쌍둥이 출산 시 1,400천원
장제급여	사망자	수급자 사망 시 1인당 80만원	

## 해산·장제급여 지원실적

(단위 : 명/천원)

구 분	인원수	지원액
해산급여	2	1,400
장제급여	399	318,369

## 5) 정부양곡 할인지원

2002년부터 경제적 여건이 어려운 수급자의 생활안정을 위한 방안으로 양곡관리법령에 따라 정부양곡구입하고, 양곡 운송비를 지원하고 있다.

## 정부양곡 판매가

구 분	포장단위	생계·의료 수급자	주거·교육급여 수급자 차상위 계층	비 고
정부양곡 2021년산 신곡	10kg	2,600	7,900	<ul style="list-style-type: none"> <li>• 1인당 월10kg(보장가구원수에 따라)</li> <li>• '20.3월부터 10kg 통합</li> </ul>

※ 운송비 : 10kg 2,800원 지원, 1가구 추가 배송 1포당(10kg) 1,400원

## 정부양곡 운송비 지원 실적

(단위 : 천원)

구 분	가구수	신청포수	지원액
정부양곡 운송비 지원	5,717	7,020	209,596

※ 2022.12.31.기준, 가구수 및 신청포수는 월평균, 지원액은 누계임.

## 6) 시비특별지원사업

저소득 주민 시비특별지원사업은 생계유지에 어려움을 겪고있는 기초생활수급자 및 차상위계층 등에게 시비로 월동대책비, 자녀교통비 등을 지원하여 취약계층의 생활안정을 도모하고 자녀 교육 경비 지원을 통해 교육을 장려하는 사업이다.

## 저소득주민 시비특별지원사업 지원기준

구 분	지원대상	지원금액	지원시기
자녀교통비	생계·의료급여 수급자 가구 중·고교생 자녀 차상위계층 가구 중·고교생 자녀	연 304천원	분기별 (2,4,7,10월)
월동대책비	생계·의료급여수급자 중 한부모가정 차상위계층	연 100천원	연 1회 (11월)

\* 차상위계층 : 차상위자활사업대상자, 차상위계층확인서 발급대상자에 한하여 지원

## 저소득주민 시비특별지원사업 지원실적

(단위 : 천원)

구 분	지원대상	가구수	인원	지 원 액
계		330	1,135	
자녀교통비	생계·의료수급자	-	1,135	84,258
월동대책비	차상위계층	330	-	33,000

※ 2022.12.31.기준 [가구수 및 인원수는 연평균, 지원액은 누계]

## 7) 부산형 기초보장제도

부산형 기초보장제도는 국민기초생활보장법 상 수급자에서 부적합 또는 급여중지 된 자 중에 부산지역에 거주하는(세대주가 1개월 이상) 자로 부산형 기초보장제도 기준에 적합한 사람에게 급여를 지원하는 제도이다.

### 부산형 기초보장제도 지원기준

#### ○ 최저생계유지비(생계급여)

구분	기준 중위소득의 45%의 0~40% 이하		기준 중위소득의 45%의 41%~70% 이하		기준 중위소득의 45%의 71%~100% 이하	
	소득 평가액	급여액 (100%)	소득 평가액	급여액 (70%)	소득 평가액	급여액 (40%)
1인	0~ 350,066	262,000	350,067~ 612,616	183,000	612,617~ 875,165	105,000
2인	0~ 586,815	440,000	586,816~ 1,026,927	308,000	1,026,928~ 1,467,038	176,000
3인	0~ 755,046	566,000	755,047~ 1,321,331	396,000	1,321,332~ 1,887,615	226,000
4인	0~ 921,794	691,000	921,795~ 1,613,140	483,000	1,613,141~ 2,304,486	276,000

※ 기초생활보장제도 생계급여의 45%

### 부산형 기초보장제도 지원실적

(단위 : 세대/명/천원)

구 분	가구수	인원수	지원액
부산형 기초보장급여	9	10	21,561

※ 2022.12.31.기준 [가구수 및 인원수는 월평균, 지원액은 누계]

## 다. 저소득주민 지원

### 1) 가사·간병 방문 지원 사업

65세미만 생계·의료·주거·교육급여 수급자 및 차상위 계층 중 장애정도가 심한 장애인, 중증 질환자, 희귀난치성 질환자 등 가사·간병서비스가 필요한 자에게 일정시간을 이용할 수 있는 이용권(바우처)을 지급하여 활동지원을 하고 있다.

본인의 건강·육구상태 및 필요에 따라 월24시간, 27시간, 40시간을 선택하여 지원 받을 수 있으나 본인부담금을 아래와 같이 부담하여야 한다. 사업기간은 매년 1월부터 12월까지이며 신체 수발, 가사지원, 일상생활 지원, 간병지원 등의 서비스를 받을 수 있다. 가사·간병 방문 지원

바우처 서비스 가격

제공시간	대 상 자	서비스 가격	정부지원금	본인부담금
월 24시간 (A형)	생계·의료·주거·교육 급여 수급자 및 차상위계층(가형)	월 374,400원	월 374,400원	면 제
	기준중위소득 70% 이하 (나형)		월 351,940원	월 22,460원
월 27시간 (B형)	생계·의료·주거·교육 급여 수급자 및 차상위계층(가형)	월 421,200원	월 408,560원	월 12,640원
	기준중위소득 70% 이하 (나형)		월 395,930원	월 25,270원
월 40시간 (C형)	의료급여수급자 중 장기입원 사례관리 퇴원자	월 624,00원	월 624,000원	면 제

## 라. 자활근로사업 운영

자활사업은 국민기초생활보장법에 따라 저소득층에게 자활을 위한 근로의 기회를 제공하여 자활기반을 조성하는 사업이다

### 1) 2022년 자활사업 추진현황

자활근로사업은 한시적인 일자리 제공에 그치지 않고, 저소득층이 취·창업을 통해 경제활동을 할 수 있도록 자활서비스를 제공한다. 시장 진입 가능성이 높고 자활기업 창업이 용이한 시장 진입형 사업을 적극 추진하였고, 그 결과 남구지역자활센터 12개 사업단에서 10억4천2백만원의 매출액이 발생하여 2021년 대비 39% 증가하였다.

또한, 샐리드와(청년자립사업단)와 커피공방청정구역(커피3호점) 신규 사업장을 열어 일자리를 확대할 수 있게 되었으며, 자립기반 마련을 위한 다양한 자산형성지원사업을 적극 추진하였다.

## 자활사업 대상자 현황

(단위 : 명)

대 상 자 (A+B+C+D)	수 급 자				비수급자
	소계 (A+B+C)	조건부수급자 (A)	자활특례자 (B)	희망참여자 (C)	차상위 등 (D)
457	430	291	118	21	27

※ 2022년 12월말 기준(자활근로)

## 자활사업별 참여자수 현황

(단위 : 명)

총계 (A+C)	복지부(지자체)							노동부사업 (취업성공 패키지) (C)	
	합계 (A=a+b)	자활근로							자활 기업 (b)
		소계 (a)	시장 진입형	인턴· 도우미형	사회 서비스형	근로 유지형	Gateway		
539	462	457	79	15	74	23	266	5	77

※ 2022.12.31.기준(자활근로+자활기업+국민취업지원제도)

## 자활사업 예산집행 현황

(단위 : 천원)

구분	예산액	집행액	잔액	비고
자활근로사업	4,584,802	4,378,195	206,607	국비 90%, 시비 7%, 구비 3%

※ 2022.12.31.기준

## 자산형성사업 지원 현황

(단위 : 천원, 가구)

구분	가입대상	지원 가구 수	지원 금액	비고
희망키움통장Ⅰ	일하는 생계·의료 수급가구	16	73,671	국비87%, 시비13%
희망키움통장Ⅱ	일하는 주거·교육 수급가구 및 차상위 계층 가구	53	92,300	국비87%, 시비13%
내일키움통장	자활근로사업 참여자	17	27,950	국비87%, 시비13%
청년희망 키움통장	일하는 생계급여수급 청년 (만15세 ~ 39세)	5	29,439	국비87%, 시비13%
청년저축계좌	일하는 주거·교육급여 가구 및 차상위 가구 수급청년 (만15세 ~ 39세)	67	23,940	국비87%, 시비13%

※ 2022.12.31.기준

## 마. 의료급여 지원

의료급여제도는 생활이 어려운 저소득 주민의 의료문제를 국가가 보장해주는 공공부조제도로 건강보험과 함께 국민의 의료보장의 중요한 수단이 되는 사회보장제도이다.

### 1) 의료급여 수급권자 현황

의료급여 대상자는 매년 보건복지부장관이 결정하여 시달한 책정기준에 의해 거주지를 관할하는 구청장이 세대별 소득, 재산 등의 생활실태를 조사하여 기준에 부합되는 자를 책정·보호하게 되며, 우리 구 2022년도 의료급여 수급권자 현황 및 진료비 지원 실적은 다음과 같다.

#### 의료급여 지원 대상자

종별	1종	2종
대상	국민기초생활보장수급자(근로무능력세대), 이재민, 의사자 및 의사자, 국가유공자, 중요무형문화재보유자, 북한이탈주민, 5·18민주화운동관련자, 입양아동(18세미만), 행려환자	국민기초생활보장수급자 (근로능력세대)

#### 의료급여 수급권자 현황

(단위 : 명)

구분	계	1종					2종		
		소계	국민기초	시설입소자	국가유공자	기타	소계	국민기초	기타
인원	7,813	5,887	5,407	123	290	67	1,926	1,898	28

#### 진료비 지원 실적(기관부담금)

(단위 : 명, 천원)

진료인원수	총 진료비	1인당 평균 진료비
8,617	57,966,567	6,727

## 2) 요양비 지원

의료급여 수급권자가 긴급하거나 그 밖의 부득이한 사유로 의료급여 기관과 동일한 기능을 수행하는 기관에서 질병·부상·출산 등에 대하여 의료급여를 받거나 의료급여기관 외의 장소에서 출산을 한 때에는 그 의료급여에 상당하는 금액을 수급권자에게 요양비로 지급한다.

### 요양비 지급 기준

구분	복막 관류액	자동복막 투석 소모성재료	당뇨병 소모성재료			자가도뇨 소모성 재료	산소치료	인공호흡기 대여서비스	기침 유발기	양압기	
			1형	2형							
지원 금액	보건 복지부 고시	10,420원 /일	2,500원 /일	19세미만		9,000원 /일	• 가정용 (120,000원/월)  • 휴대용 (200,000원/월)	기준금액	160,000원 /월	기준 금액	
				19 세 이 상	1회						900원/ 일
					2회						1,800원 /일
					3회						2,500원 /일

### 요양비 지원 실적

(단위 : 건, 천원)

구분	계	자동복막투석 소모성재료	당뇨병 소모성재료	자가도뇨 소모성재료	산소치료	인공호흡기 대여서비스	기침유발기	양압기
건수	1,267	13	519	16	508	76	43	92
금액	212,465	5,585	60,964	13,770	73,464	44,281	6,909	7,492

## 3) 임신·출산 진료비 지원

임신한 수급권자가 의료급여 기관에서 임신 및 출산과 관련하여 진료 받을 경우, 본인부담금(비급여 포함)에 대하여 1인당 60만원(다태아인 경우 100만원)의 범위에서 지원한다.

### 임신·출산 진료비 지원 실적

(단위 : 명)

구 분	계	미혼모시설(사랑샘)	기초생활수급자
인 원	2	-	2

## 4) 장애인보조기기 지원

의료급여 수급권자 중 『장애인복지법』에 따라 등록된 장애인이 보조기기를 구입하는 경우, 유형별 내구연한 내에 1인당 1회에 한하여 기준액 이내에서 지원한다.

## 장애인보조기기 지원 실적

(단위 : 건, 천원)

구분	계	휠체어, 스쿠터	의지, 보조기	기타보장구	소모품
건수	146	28	27	70	21
금액	117,519	35,100	21,100	57,198	4,121

## 5) 노인틀니 지원

만 65세 이상의 의료급여 수급권자에게 틀니를 의료급여로 실시하는 경우, 1종 수급권자에게 급여비용 총액의 100분의 95에 해당하는 금액을 지원하고 2종 수급권자인 경우 100분의 85에 해당하는 금액을 지원한다(단, 7년에 1회 적용)

## 노인 틀니 지원 실적

(단위 : 명)

구 분	계	부분틀니	완전틀니
상악	174	71	103
하악	148	91	57
계	322	162	160

## 6) 치과임플란트 지원

의료급여 수급권자 중 만 65세 이상의 부분 무치악 환자에게 치과임플란트를 의료급여로 실시하는 경우, 1종 수급권자에게 급여비용 총액의 100분의 90에 해당하는 금액을 지원하고 2종 수급권자인 경우 100분의 80에 해당하는 금액을 지원한다.(단, 평생 2개)

## 치과임플란트 지원 실적

(단위 : 명)

구 분	계	1개 지원	2개 지원
인원	259	134	125



## 제5장

# 안전한 도시 관리

제1절 안전도시

제2절 도시관리

제3절 도시디자인

제4절 건설행정

제5절 건축행정

제6절 토지행정



## 제1절

## 안전도시

## 1. 재난 및 안전관리

## 가. 자연재난

자연재난으로부터의 피해는 불가항력이라 하나, 그 피해를 최소화하기 위해 재개발 등 대형 공사장 48개소, 급경사지 45개소, 해안가 등 물놀이 위험구역 4개소, 방재시설물 9개소에 대하여 지속적인 순찰·점검을 실시하고 재난발생 시 신속한 응급복구 및 재난예방사업을 위해 재난관리 기금 659백만원을 적립하였으며, 외부 민간 업체 서버를 통해 재난상황을 송출하던 시스템을 보완한 재난무선방송 경보제어 통합관리시스템 설치(구청 재난안전상황실) 25백만원, 급경사지 정비, 우암동 차수판 설치, 재해우려지역 안전난간 설치 등 54건의 재해예방공사를 476백만원의 사업비를 들여 시행하였다.

올해 여름 총 2개의 태풍과 4회의 집중호우가 부산지역에 영향을 미쳤고 인명피해 1건(부상 1명), 시설물 피해는 총 99건(공공시설 43건, 사유시설 56건)이 발생하였다.

2023년에는 동천변 문현지구 풍수해 생활권 종합정비사업의 기본 및 실시설계 용역을 진행할 예정이다. 재난 및 재해 취약지역에 모니터링 CCTV 및 방송장비를 추가로 설치하여 인명 및 재산피해를 예방하고, 50·60대 신중년 퇴직인력의 경력과 전문성을 활용한 신중년 경력형 일자리 사업인 “해수면 위험구역 안전관리 사업”을 통해 연안지역 해안안전관리에 만전을 기할 계획이다. 구·동 방재담당 직원 및 지역자율방재단에 대한 교육훈련을 강화하고 대주민 홍보에 만전을 기하여 완벽한 재난대책 확립에 역점을 둘 계획이다.

## 1) 재난안전대책본부 운영

재난예방사업의 효과적인 추진과 재난발생 또는 우려 시 신속한 응급대책 마련 및 복구작업 실시로 구민의 귀중한 생명과 재산을 보호하기 위하여 재난안전대책본부를 운영하여 유사시 전 행정조직과 인력, 장비를 동원하는 총력 방재체제를 확립하여 사전 재난대비에 철저를 기하고 있다.

## 제2부

## 분야별 성과

## 재난안전대책본부 기구표

본 부 장	구 청 장	통합지원본부 (대규모 피해시)
차 장	부 구 청 장	
총괄조정관	안전도시국장	
통 제 관	재 난 유 형 별 소 관 국 장	
담 당 관	재 난 유 형 별 소 관 과 장	

재난상황 관 리	긴급생활 안전지원	재난현장 환경정비	긴 급 시 통신지원	설 에 너 지 응급복구	기능복구 홍 보	재난수습 자원지원	교 통 의 료· 대 책 방 역	자원봉사 관 리 유 지	사회질서 구 급	수색구조· 구 급
-------------	--------------	--------------	---------------	-----------------	-------------	--------------	---------------------	-----------------	-------------	--------------

※ 재난안전대책본부는 기상상황에 따라 단계별로 운영한다.

## 2) 인적·물적 자원 확보

지역자율방재단을 구성하여 재난 사전예방 및 대응·복구활동에 대비하여 교육·훈련하고 있으며 수방 자재를 사전 확보하여 신속한 응급대책을 마련하는 등 재해예방에 만전을 기하고 있다.

## 지역자율방재단 편성운영

(단위 : 명)

계	구 분	동(洞) 방재단	단체 방재단	
			특전사 동지회	열관리시공협회
380		355	19	6

## 장비(자재) 현황

구 분	수방장비(자재)							
	수중펌프	양수기	발전기	PE천막	PP로프	말목	전선릴	재난안전띠
보유량 (동 보유)	12 (120)	12 (30)	3	117 (17)	40 (19)	97 (24)	19 (68)	73 (85)
구 분	제설장비(자재)							
	제설기	살포기	빗자루	넙가래	눈삽	제설함 설치	제설제	
보유량 (동 보유)	3	4	74 (176)	26 (181)	2 (283)	164	24톤	

### 3) 종합상황관리체제 구축

각종 재난으로부터 피해를 최소화하기 위해서는 신속한 상황 파악 및 전파로 조기수습이 무엇보다도 중요하다는 인식 하에 재난안전상황실을 설치하여 24시간 공백 없는 상황관리 체제를 유지하고 있다. 또한 재난단계별로 상황근무를 평시 및 비상시로 구분 실시하고 있으며, 재난발생 때는 재난규모(1급,2급,3급)에 따라 비상체제로 상황근무반을 편성, 효율적으로 운영·관리하고 있다.

재난단계별 비상근무체제

구분	상황기준	근무반 편성		비 고
		구	동	
평시 단계 (관심)	<ul style="list-style-type: none"> <li>• 평시 상황관리(상시운영체제)</li> <li>• 강풍/풍랑주의보 발표 시</li> <li>• 한파예비특보 발표시</li> </ul>	<ul style="list-style-type: none"> <li>• 재난상황실·당직실 운영 (3명)               <ul style="list-style-type: none"> <li>- 주간 상황실 : 안전총괄과 (3명)</li> <li>- 야간 당직실 : 당직근무자 (3명)</li> </ul> </li> </ul>	-	
비상 준비 단계 (주의)	<ul style="list-style-type: none"> <li>• 호우예비특보 발표 시</li> <li>• 태풍정보 발표 시</li> <li>• 강설정보 발표 시</li> </ul>	<ul style="list-style-type: none"> <li>• 안전총괄과 (2명)</li> <li>• 재난관련부서 각1명(상황발생시) (일자리경제과, 교통관리과, 공원녹지과 도시관리과, 건설과, 건축과)</li> </ul>	직원 1명 (상황 발생시)	대책 본부 가동 준비
	<ul style="list-style-type: none"> <li>• 한파주의보 발표 시               <ul style="list-style-type: none"> <li>- 아침 최저기온 -12℃ 이하가 2일 이상 지속될 것으로 예상될 때</li> </ul> </li> </ul>	<ul style="list-style-type: none"> <li>• 안전총괄과 (2명)</li> </ul>		
비상 I 단계 (경계)	<ul style="list-style-type: none"> <li>• 호우주의보 발표 시               <ul style="list-style-type: none"> <li>- 3시간 강우량 60mm 이상</li> <li>- or 12시간 강우량 110mm 이상</li> </ul> </li> <li>• 태풍예비특보 발표 시               <ul style="list-style-type: none"> <li>- 태풍으로 인하여 강풍, 풍랑, 호우, 폭풍해일이 특보기준에 도달이 예상될 때</li> </ul> </li> <li>• 강풍경보 발표 시               <ul style="list-style-type: none"> <li>- 육상에서 풍속 21m/s 이상</li> <li>- 순간풍속 26m/s 이상</li> </ul> </li> <li>• 풍랑경보 발표(부산앞바다)               <ul style="list-style-type: none"> <li>- 해상 풍속 21m/s이상, 3시간 이상 지속 or 유익파고 5m이상</li> </ul> </li> <li>• 대설예비특보 발표 시               <ul style="list-style-type: none"> <li>- 예상 적설량 1~3cm 예상</li> </ul> </li> </ul>	<ul style="list-style-type: none"> <li>• 재난안전상황실 운영 (11명)               <ul style="list-style-type: none"> <li>- 안전총괄과 (5명)</li> <li>- 재난관련부서 각 1명(6명)</li> </ul> </li> </ul> <div style="border: 1px solid black; padding: 5px; margin-top: 10px;">           ※ 재난관련부서 (총 각1명 근무) : 일자리경제과, 교통관리과, 공원녹지과 도시관리과, 건설과, 건축과         </div> <p style="margin-top: 10px;">※ 기상상황 및 피해상황에 따라 13개 실무반 및 전직원 1/3 비상근무 발령 가능</p>	직원 1명	대책 본부 합동 근무 (재난 안전 상황실)

구분	상황기준	근무반 편성		비 고
		구	동	
비상 I 단계 (경계)	<ul style="list-style-type: none"> <li>한파경보 발표 시               <ul style="list-style-type: none"> <li>- 아침 최저기온 -15℃ 이하가 2일 이상 지속될 것으로 예상될 때</li> </ul> </li> </ul>	<ul style="list-style-type: none"> <li>안전총괄과(3명)</li> <li>한파 관련 4개부서 각1명(4명) : 복지정책과, 주민복지과, 생활보장과, 건강증진과</li> </ul>	직원1명 (상황 발생시)	
비상 II 단계 (심각)	<ul style="list-style-type: none"> <li>호우경보 발표 시               <ul style="list-style-type: none"> <li>- 3시간 강우량 90mm 이상</li> <li>- or 12시간 강우량 180mm 이상</li> </ul> </li> <li>태풍주의보 또는 경보 발표 시</li> <li>대설주의보 발표 시               <ul style="list-style-type: none"> <li>- 24시간 신적설량이 5cm이상 예상 (부산시 및 우리구는 3cm이상 예상)</li> </ul> </li> <li>한파경보로 인한 대규모 피해 발생 시</li> </ul>	<ul style="list-style-type: none"> <li>재난안전상황실 근무 (20명)               <ul style="list-style-type: none"> <li>- 안전총괄과 (6명)</li> <li>- 기능별 13개 실무반 (14명)</li> </ul> </li> <li>전직원 1/3 비상근무               <ul style="list-style-type: none"> <li>- 기관장(부서장)지휘 하 부서근무</li> </ul> </li> </ul>	직원 1/3	대책 본부 합동 근무 (재난 안전 상황실)
비상 III 단계 (심각)	<ul style="list-style-type: none"> <li>구 전역에 대규모 피해 발생 시</li> <li>대설경보 발표 시               <ul style="list-style-type: none"> <li>- 24시간 신적설량이 20cm이상 예상 (부산시 및 우리구는 10cm이상 예상)</li> </ul> </li> <li>한파경보로 인한 남구전역 피해 발생 시</li> </ul>	<ul style="list-style-type: none"> <li>재난안전상황실 근무 (23명)               <ul style="list-style-type: none"> <li>- 안전총괄과 (9명)</li> <li>- 기능별 13개 실무반 (14명)</li> </ul> </li> <li>전직원 1/2 비상근무               <ul style="list-style-type: none"> <li>- 기관장(부서장)지휘 하 부서근무</li> </ul> </li> </ul>	직원 1/2	대책 본부 합동 근무 (재난 안전 상황실)

## 나. 사회재난

사회재난이라 함은 화재, 붕괴, 폭발, 교통사고, 화생방사고, 환경오염사고 등 국민의 생명과 재산에 피해를 줄 수 있는 사고로 자연재난이 아닌 것을 말하며, 재난관리라 함은 재난발생의 위험성을 제거하고 재난발생시 피해의 수습과 복구를 위하여 행하는 모든 활동을 말한다.

각종 재난에 대한 인명, 재산피해가 대규모화됨에 따라 정부에서는 국가차원의 종합적인 재난 대응체제를 확립하고 각종 재난에 대비한 새로운 대응체제를 구축하고 있으며 이에 우리 구에서도 재난안전 대책본부를 구성하여 재난예방을 위해 최선을 다하고 있다.

### 1) 남구 재난관리체제

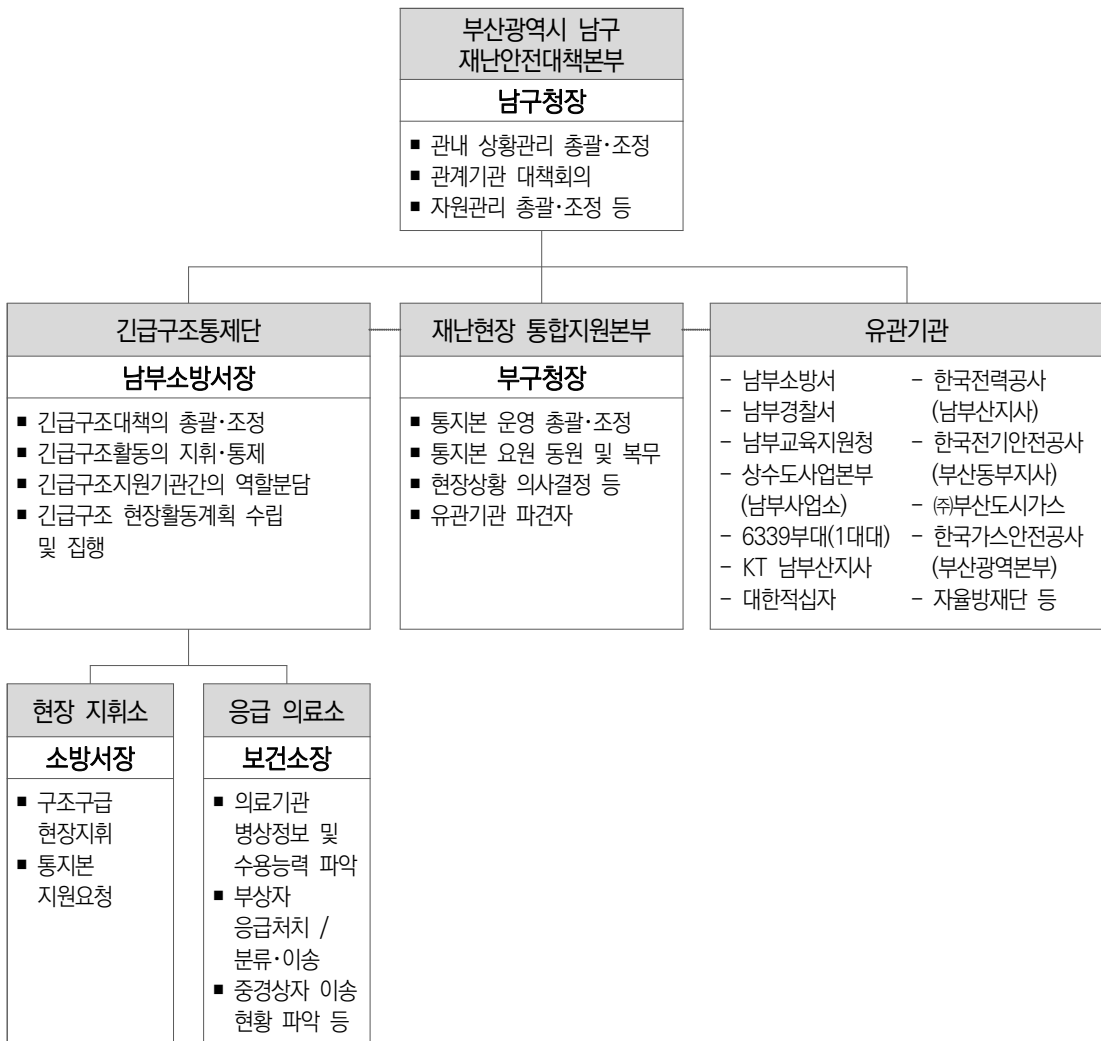

## 2) 재난대비 동원자원 확보

재난발생시 유형별로 수습에 필요한 인력, 장비, 물자의 종류와 소요량을 사전에 확보함으로써 유사시 재난의 초동대처는 물론 수습, 복구에 효과적으로 대처하기 위한 대응태세를 갖추고 있다.

인적·물적 가용자원 현황

(단위 : 단체/명)

수용·급식 가능 시설 (풍수해 임시주거시설) (개소 / 명)	의 료 시 설 (개소/침상수)	응 급 차 (기관/차량수)	복구용 중장비 (협약업체/대수)	구조활동봉사단체 (단체/인원)
19 / 7,950	7 / 962	7 / 7	9 / 437	10 / 4,629

## 3) 재난복구·수습체계 구축

재난발생시 상황접수에서 수습복구까지 단계별로 대응태세를 구축하고 있다. 긴급구조활동을 효율적으로 수행하기 위해 재난발생시 소방서장을 단장으로 하는 ‘긴급구조통제단’을 편성·운영하고, 재난현장에서는 유관기관과 합동으로 ‘통합지휘소’를 설치·운영하여 재난의 수습, 복구에 만전을 기하는 등 유사시 피해를 최소화하기 위한 만반의 준비를 갖추고 있다.

## 4) 코로나19 대응 재난안전대책본부 운영

2020년부터 2022년 상반기까지 코로나19 대응을 위해 재난안전대책본부를 구성·운영하였으며, 물품 지원, 격리요령 안내 등 자가격리자 및 재택치료자 지원에 만전을 기하였다. 특히 2월부터 급증하는 오미크론 확진자 대응을 위하여 신속한 행정지원이 가능한 24시간 코로나 19 행정안내센터를 운영하여 일평균 최대 510건의 상담을 실시하였다.

## 5) 시설물 안전관리

재난발생의 위험이 높은 시설이나 지역에 대한 체계적인 안전점검과 정비, 보수 등으로 재난 발생 위험성을 해소하기 위해 우리 구에서는 시설물안전법 대상시설 493개소를 지정하여 관리하고 있으며, 연 2회 안전진단전문기관 및 관련 부서와 합동점검을 실시하고 등급별로 분류하여 일상 점검을 수시로 실시하고 있다.

## 시설물안전법 대상시설물 현황

(단위 : 개소)

구분 계	도로시설			건축물			기타
	교량	육교	지하차도	대형건축물	공동주택	다중이용건축물	
493	6	4	2	32	412	14	23

## 2022년 월별 중점 점검대상 지정 합동안전점검 현황

월별	대상 시설물	월별	대상 시설물	월별	대상 시설물	월별	대상 시설물
1월	다중이용시설 (설명절 대비)	4월	연안해역 안전시설물 점검	7월	급경사지 안전점검 (여름철 대비)	10월	지하시설물 안전점검
2월	급경사지 안전점검 (해빙기 대비)	5월	어린이놀이시설 특별점검	8월	물놀이형 어린이놀이시설 안전점검	11월	어린이놀이시설 지도점검
3월	해빙기 취약시설 관리실태 안전점검	6월	초고층특별법 대상시설물 점검	9월	다중이용시설 (추석 대비)	12월	초고층특별법 대상시설물 점검

## 안전점검 장비 보유현황

(단위 : 점)

구분 계	콘크리트 슈미터 해머 (NR,M형)	콘크리트 초음파 측정기	철근 탐지기	균열 (진행) 측정기	쌍안경	가스 탐지기	캘리 프스	줄자	카메라
11	2	1	1	2	1	1	1	1	1

## 6) 안전문화운동 전개

매월 안전점검의 날과 연계한 시기별·분야별 안전예방 홍보 및 캠페인 실시로 안전에 대한 국민의 관심을 높였으며 재난 상황에 능동적 대처능력 향상을 위한 다양한 매체를 활용한 안전 신문고 홍보 및 신고율 제고, 재난 취약지 주민 합동순찰 등 지속적 안전문화운동 전개로 주민들의 안전의식 고취에 기여하였다.

## 2. 민 방 위

민방위란 “적의 침공이나 전국 또는 일부 지방의 안녕 질서를 위태롭게 할 재난으로부터 주민의 생명과 재산을 보호하기 위하여 정부의 지도하에 주민이 수행하여야 할 방공, 응급적인 방재·구조·복구 및 군사작전상 필요한 노력 등의 모든 자위적 활동”을 말한다.

### 가. 민방위 사태의 분류

민방위 사태란 “적의 침공이나 전국 또는 일부지방의 안녕과 질서를 위태롭게 할 재난”으로 전시·사변 또는 이에 준하는 비상사태, 통합방위사태, 국가적 재난 등 민방위 기본법에서 규정하고 있으며 발생 원인에 따라 크게 자연재난과 인적재난으로 나눌 수 있다.

자연재난	기상재난	태풍, 홍수, 호우, 강풍, 풍랑, 조수, 대설, 가뭄, 황사
	지진재난	지진, 해일
인적재난	기계적 재난	교통사고, 기계사고
	화학적 재난	화재사고, 가스폭발사고
	공해재난	대기오염, 수질오염, 토질오염
	특수재난	전염병 확산, 원자력사고, 소요사태, 전쟁

### 나. 민방위대 조직 운영

민방위 조직의 효율적인 관리 및 운영을 위해 민방위대 조직·편성의 정보화를 통한 민방위 자원관리로 『지역민방위대(통대, 기술지원대), 직장민방위대』의 정보등록, 편성, 자원관리, 전출입사항 등 민방위대의 기본적인 사항 및 교육·훈련과 결산, 대원의 교육훈련 상황 등 민방위 행정운영 전반에 관하여 수시로 확인할 수 있도록 전산화하여 운영되고 있다. 또한 지역민방위협의회를 중심으로 한 지역방위 협조체제를 구축하는 등 민방위 조직 운영에 내실을 기하고 있다.

#### 1) 민방위대 조직편성

민방위대는 민방위기본법 제18조의 규정에 따라 만 20세가 되는 해의 1월 1일부터 만 40세가 되는 해의 12월 31일까지의 대한민국 남자로 조직된다. 다만 이 중에서 군인, 예비군, 의용소방대원, 현역병 입영대상자(사회복무요원 소집대상자 포함), 경찰·소방·교정·소년보호직 공무원, 군무원, 청원경찰, 등대원, 도서벽지에서 근무하는 교원, 주한외국군부대고용원, 원양어선 또는 외항선의

선원으로서 연 6월 이상 승선하는 자, 대학 및 주간 석사과정 대학원생, 고등학교·대학교 및 이에 준하는 각종학교 재학생, 공공직업능력개발훈련생, 전상군경·공상군경, 신체검사등위 6급 판정자, 장애인복지법에 의한 등록장애인과 심신장애인, 만성허약자는 제외되며 17세 이상의 남자와 여자는 지원에 의하여 민방위대의 대원이 될 수 있다.

민방위대는 주소지를 단위로 하는 지역민방위대(통대, 기술지원대)와 직장을 단위로 하는 직장민방위대로 편성되어있다

### 민방위대 편성 현황

2022.12.31.기준

(단위 : 명)

총 계		지 역				직 장		비 고
		통 대		기술지원대				
대 수	대원수	대 수	대원수	대 수	대원수	대 수	대원수	
376	13,955	342	12,652	1	100	33	1,203	

### 2) 민방위대의 편성원칙

민방위대는 지역민방위대(통대, 기술지원대), 직장민방위대로 편성하며 지역민방위대 중 통대는 통 단위로 기술지원대는 구 단위, 직장민방위대는 민방위대원 20인 이상 직장 단위 편성하고 있다.

그 중 구 단위 민방위 기술지원대는 유사시 신속한 초동 대처가 가능하도록 적극성과 기동성 있는 대원 중심으로 각 지구별 필요한 기술 또는 경험을 소지한 대원 중에서 동장 또는 직장 대장의 추천을 받아 구청장이 선발하는 자로 편성한다.

### 기술지원대 편성 현황

2022.12.31.기준

(단위 : 명)

구분	계	소 화	산불진화	비상대피통제	상황전파	화생방(분)대	기타
단위대 수	6	1	1	1	1	2	-
대 원 수	100	20	20	20	20	20	-

또한 화생방 (분)대는 기술지원대 2개 대, 직장민방위대 100명 이상 규모 직장에 1~2개 분대를 편성하고 있다.

### 3) 2023년 계획

지방 자치시대에 발맞추어 국가안보와 시민생활의 안전을 보장할 수 있는 민방위로 정착시키기 위하여 민방위 조직의 재난대처 능력을 배양시키며 지역적 특성, 예상재난 등을 감안하여 민방위 조직을 신축적이고 기동성 있게 편성하는 한편 자원관리 점검체계를 일상화 시켜나갈 계획이다.

#### 다. 민방위 교육·훈련

민방위대원 교육·훈련은 국민 실생활과 밀접한 일상생활에 실제 활용할 수 있는 교육과 주민의 일상생활의 안전에 대비하는 『생활민방위』를 중점적으로 운영하고 있으며 유사시 재난 대처 능력을 향상시키고 국가안보의 중요성 및 통일 환경의 변화에 중점을 두고 있다.

##### 1) 민방위 교육

특별교육과 일반교육, 전문교육 및 위탁교육 등으로 구성되어 있는 민방위 교육은 코로나19 대응에 따라 사이버교육 및 서면교육으로 대처하여 민방위대별 기능과 특성에 맞는 지휘 통솔력 배양, 민방위 대원의 임무 및 역할 등을 숙지할 수 있도록 하여 민방위 조직의 활성화에 기여하는 등 그 실적은 다음과 같다.

2022. 민방위대원 교육 실적

(단위 : 명)

구 분	교 육 내 용	기 간 (월)	시간	실 적		
				대 상	참 석	참석률
사이버교육	민방위 기본제도, 민방위 단위대별 임무, 전시·재난 시 상황별 행동 요령 등	4월~11월	1	13,543	13,283	98.08%
서면교육	민방위기본제도, 동원절차 및 응소요령 등 재난대비 행동요령 등	1월~12월	1	260	260	100%

##### 2) 민방위 훈련

적의 침공과 각종 자연적, 인위적 재난에 대처하여 자율적으로 사태를 수습하는 능력을 배양 하며 주민의 생명과 재산을 보호하고 피해를 최소화하는데 목적으로 실시하는 민방위 훈련은 전시를 대비한 민방공 훈련과 재난을 대비한 방재훈련으로 구별하여 매년 실시하고 있으나 2022년도는 코로나19 대응에 따라 취소되었다

### 3) 2023년 계획

2023년에는 실제 지역재난에 필요한 재난대비 능력을 더욱 향상시킬 수 있도록 생활 민방위 교육을 강화할 것이며 철저한 교육계획과 지원으로 교육여건을 개선 보완해 나갈 것이다.

또한 민방위 생활안전 체험교실 운영 및 토·일·야간교육 실시로 민방위대원의 편익 증진과 심폐소생술, 소화기 체험교육 강화 등 실생활에 필요한 교육을 위해서도 힘써 나갈 것이다.

아울러 재난대비훈련, 직장대별 자체 방호훈련 및 민방공훈련을 실효성 있게 추진하여 각종 재난에 대한 사전 대응능력을 향상시킬 것이다.

코로나19 유행으로 단축 운영되었던 민방위교육을 '23년부터는 민방위 업무지침에 따라 1~2년 차, 기술지원대 대원은 집합교육(4시간), 3~4년차 대원은 사이버교육(2시간), 5년차 이상 대원은 사이버교육(1시간)을 실시하여 정상 추진 할 계획이다.

## 라. 주민신고 활성화

간첩, 거동수상자, 범법자 등 사회 불안요소를 제거하는데 주민신고의 중요성이 강조되어 왔으나 근래에 와서는 마약사범, 인신매매범 등 사회악을 근절하고 민생치안 확립을 위한 주민 신고망 정비에 중점을 두어 유사시를 대비한 주민신고 태세 확립에 앞장서 오고 있다.

### 1) 주민신고망 조직 일제정비

주민신고의 효율적인 추진을 위하여 반기 1회 주민신고망을 일제 점검하고 신고망 책임자 및 이동 신고원 등 553명을 통합방위협의회의장 명의로 위촉 관리하고 있다.

주민신고요원 현황

(단위 : 명)

총 계	기본신고원	고정신고원	이동신고원	특별신고망
553	351	103	90	9

또한 이기대 해안가는 대공취약지로 구청장, 경찰서장, 제6339부대 1대대장이 공동 관리하고 있다.

### 2) 주민신고 홍보

주민신고 홍보는 전 구민을 대상으로 직장교육, 민방위교육, 예비군교육, 남구신문, 반상회 등을 통해 실시하고 있으며 주민신고 집중 홍보기간(6월)을 두어 주민홍보물 제작·배부, 다각적인 홍보 등을 통해 국민안보의식 고취에 힘쓰고 있다.

## 마. 민방위 시설·장비 확충

민방위 사태에 대비, 주민의 생명과 재산을 보호하기 위하여 대피시설 및 비상급수시설은 노후 시설 해제 및 신축 시설의 추가 지정을 통하여 수시로 정비하고 있다. 또한 장비는 민방위장비 비축 및 관리개선 계획에 따라 연차적으로 확충해 나가고 있으며, 노후·불량 장비를 수시로 정비 교체 등 유사시 동원이 가능하도록 철저히 유지·관리를 하고 있다.

### 대피시설 확보 현황

(단위 : 개소/㎡)

계	공 공 용 지 정 시 설			
	정부지원	자치단체	공공시설	민간시설
109 / 396,476	-	6 / 9,616	13 / 53,606	90 / 333,254

### 비상급수시설 확보 현황

(단위 : 개소/톤)

계	시설지정현황		
	정부지원	자치단체	공공·민간시설
37 / 6,095	6 / 2,298	4 / 430	27 / 3,367

## 바. 인력동원

전시, 사변 이에 준하는 비상시를 대비하여 군사작전 지원, 정부기능 유지, 중점 관리업체에 필요한 인력자원을 실제 적용이 가능하도록 합리적이고 실효성 있게 동원계획을 수립하여 완벽한 인력동원 자원관리 및 동원 능력을 확립해 나가고 있다.

### 1) 인력동원계획 수립

군·관수 분야는 행정안전부에서, 민수 분야는 동원업체가 지정된 후 시장 책임 하에 군·관수 계획과 통합 작성토록 되어 있으며 실시계획은 2022.12.31.까지 작성, 일정한 승인절차를 거쳐 2023. 1. 1.부터 적용된다.

### 2) 자원관리

인력동원 대상자원은 19세~60세 남·여 중 국가기술자격·면허소지자 및 과학기술자를 조사하여 2023년도 동원계획 자원으로 활용하고 대상자의 변동사항을 정리하기 위해 매주 금요일을 자원

결산의 날로 지정 운영하고 있다. 특히, 자원관리의 효율화를 위해 매년 중점관리자원 확인의 날 행사를 실시하여 인력 사용기관과 행정기관, 중점관리대상업체가 참가하여 변동자원 정리 및 충무 계획 연계성 검토를 통해 국가동원태세를 확립하고 있다.

### 사. 사회복무요원 소집

국민개병주의 원칙에 입각한 예외 없는 병역의무부과와 잉여 병역자원의 효율적인 활용을 위하여 행정기관, 공공단체 및 사회복지시설에 사회복무요원을 배치, 21개월 근무기간 동안 공익 목적 수행에 필요한 업무를 수행하고 있다. 2022년 12월말 기준 남구소속 사회복무요원은 94명으로 행정업무, 사회복지, 환경보호 등 5개 분야에서 근무하고 있다.

## 3. 통합관제

### 가. 통합관제센터 운영

2013.12.20.자로 개소한 『남구 CCTV 통합관제센터』는 보건소 4층에 379.2㎡ 규모로 통합 관제실, 회의실, 경찰상황실, 홍보 및 체험관 등으로 구성되어 있으며, 관내 방범·학교어린이 보호, 쓰레기무단 투기 감시, 불법 주·정차 단속, 재난관리 등 기능·목적별로 설치된 1,771대의 CCTV를 전문 관제요원이 365일 24시간 모니터링 하고 있다.

특히, 최근 증가하는 각종 범죄 예방과 어린이를 보호하기 위해 방범용 CCTV 1,161대와 초등학교에 설치되어 있는 어린이보호용 CCTV 251대를 집중 관제토록 하여 범죄발생 예방과 긴급상황 발생 시 신속히 대응할 수 있는 시스템을 갖추고 있으며, 센터 견학과 CCTV를 직접 체험할 수 있는 체험관을 운영하고 있다.

### 나. 통합관제센터 운영 현황(2022.12.31. 기준)

#### 1) 직원 현황

(단위 : 명)

계	6급	7급	8급	9급
4	1	1	2	0

## 2) 인력 현황

(단위 : 명)

계	남부경찰서	방법	어린이보호	불법주·정차 단속	비고
29	3	12	12	2	

## 3) CCTV 통합관제 현황

(단위 : 대)

합 계	방법	무단투기	주정차단속	재난감시	재난시설관리	초등(특수)학교
1,771	1,161	94	216	21	28	251

## 4) 센터규모 : 379.2㎡

통합관제실	회의실	경찰상황실	정보통신실	홍보관	휴게실	남·여 쉼터	부대시설 (운영실, 화장실 등)
110.6㎡	70.5㎡	8.4㎡	42.8㎡	50.8㎡	11㎡	21.2㎡	63.9㎡

## 5) 주요시설 현황

구 분	세 부 내 용
통합관제실	55' LED 24면, 관제책상 20개, 운영PC 20대
종합상황실	17인용 회의용탁자, 미라클스크린 4면, 빔프로젝터 1대, LED 전광판 1대
장 비 실	UPS 1식, 항온항습기 1대, 저장장치 1식, 서버 24대
기 타	공조설비 1식, 에어컨 10대, 통신·전기·소방 각 1식

## 다. 통합관제센터 운영 성과

## 1) 연도별 방범용 CCTV 설치현황

(단위 : 대)

총 계	2020년 이전	2021년	2022년
1,155	800	85	270

## 2) 영상정보 열람·정보 제공 현황

(단위 : 건)

수사목적 정보제공 건수	열람	복사	비고
2,008	670	1,338	

제2부

분야별  
성과

## 제2절

## 도시관리

## 1. 도로관리

## 가. 도로시설물 정비·보수

주민 불편사항 해소를 위해 주민불편 생활민원 1,895건과 현장견문보고사항 638건을 접수·처리하였으며, 특히 생활민원 기동처리반(3개반 18명)을 운영, 현장에서 각종 민원을 신속하게 해결하여 주민들이 피부로 느낄 수 있는 신뢰받는 행정구현에 노력하였다.

## 주민불편사항 해소 실적

차도정비	보도정비	하수시설보수	하수구 준설
1,151개소	411개소	163개소	170개소 48.6km

## 도로지장물 이설·정비 현황

계	한전·통신주	주차금지시설물	기초시설물
587	5본	536건	46개소

## 나. 보·차도 기능 되찾기 및 도로환경 조성

보행자의 보행권 확보와 깨끗한 가로환경 조성을 위하여 지속적인 계도 및 단속을 실시하여 노점상 및 노상적치물 4,187건을 정비하였으며, 불법 노점 재발방지에 적극적으로 노력하여 주민 불편을 최소화하였다.

## 2022. 노점상·노상적치물 정비 현황

단속반 투입	노점상 정비			노상적치물 정비			과태료 부과
	계	주간	야간	계	주간	야간	
245회 1,500명	3,634	3,542	92	553	536	17	해당사항 없음

## 다. 도로점용 허가 및 시설물 관리

도로에 공작물, 물건, 그 밖의 시설을 신설·개축·변경·제거 등의 사유로 도로점용이 필요한 경우, 관련 법령에 따라 도로점용 및 사설안내표지의 규격, 색상 등을 관리하여 도심지 미관 정비와 도로 이용자의 편의를 도모하고 있으며, 매년 도로점용 허가사항 확인 및 무단점용 실태 등을 전수 조사하여 도로점용 허가 시설물 관리에 만전을 기하고 있다.

### 2022. 도로점용허가 및 점용료 부과 현황

합 계	진입로	일시점용	사설안내표지	전주·관로 등
6,520건 1,337,546천원	706건 541,235천원	517건 171,259천원	44건 2,231천원	5,253건 622,821천원

### 사설안내표지 현황

합 계	학교	관공서	종교시설	아파트	기타
175	59	42	30	13	31

## 2. 옥외광고물 관리

급변하는 무한경쟁의 글로벌시대 흐름에 맞추어 유통 및 서비스 분야의 비중이 날로 증가되고 고도화되면서 광고물 신소재 및 기자재의 발전과 옥외광고물의 광고효과 필요성이 점차 높아짐에 따라 다양한 광고물이 가로에 등장하고 있다. 「옥외광고물」이란 상시 또는 일정기간 계속 표시되어 일반인이 자유로이 통행할 수 있는 장소에서 볼 수 있는 광고물로서 벽면간판 등 설치장소가 다중의 눈에 잘 띄는 공공의 공간이라는 점에서 도시미관을 해치지 않고 주변환경(건물)과 조화를 이루어야 한다.

이에 따라 옥외광고물의 무분별한 표시를 억제하고 동시에 옥외광고물로부터 야기되는 미관 풍치와 미풍양속의 훼손과 공중에 대한 위해를 방지함으로써 옥외광고물이 갖는 본래의 기능이 되살릴 수 있도록 옥외광고물 설치 법규 준수 및 설치 광고물에 대한 사후관리에도 만전을 기하고 있다.

### 가. 옥외광고물 정비

도시미관을 저해하고 시민에게 불편을 주고 있는 불법광고물에 대하여 광고주 스스로 자율 정비토록 사전 안내 및 자진철거를 유도하고 현수막·벽보·입간판 등 불법 유동광고물은 기동 정비반을 운영, 매일 관내순찰과 정비를 실시하며 특히, 불법명함형 전단, 에어라이트, 벽보, 대형현수막 등에 대해 지속적인 단속과 계도 후 계속 표시자에 대하여는 과태료 부과 등 강력한 행정조치를 취하여 깨끗하고 쾌적한 생활환경 조성에 전력을 다하고 있다.

#### 유동광고물 정비 현황

(단위 : 건)

구 분	계	현수막			벽보	전단	입간판 (에어라이트 포함)	기타 (명함 등)
		소계	공공기관설치	민간 설치				
정비	57,779	13,701	46	13,655	29,667	14,389	22	-

### 나. 옥외광고물 게시시설 관리

우리 구는 관내 간선도로변 등에 설치되어 있는 게시시설물인 현수막 지정게시대를 남구 시설관리공단에 이관하여 유지·관리를 실시하고 있으며 인터넷 접수를 통해 민원인의 편의를 제공하고 「우리동네 알림판」을 일제 정비하여 깨끗하고 조화로운 도시환경을 조성하고 있다.

#### 옥외광고물 게시시설 현황

(단위 : 개소)

구분	현수막 지정게시대 및 LED 전자게시대	우리동네 알림판	구 게시판	도시보행자 안내도
총계				
264	140	90	29	5

### 다. 옥외광고업자 관리

옥외광고업자 교육 및 옥외광고업소 지도·점검 등을 정기적으로 실시하여 선진 옥외광고문화 정착에 옥외광고업자의 적극적인 지지와 참여를 유도하고 있다.

#### 옥외광고업 등록현황

(단위 : 개소)

총 계	대연동	용호동	용당동	감만동	우암동	문현동
65	29	9	6	2	3	16

## 라. 옥외광고물의 안전관리

건축물의 대형화와 고층화로 옥외광고물도 다양화·대형화됨으로 인해 옥상, 벽면이용 광고물 등이 이탈할 경우 안전사고의 우려가 있으며, 하절기 태풍, 오랜 기간 외부노출로 인한 앵글 부분의 부식 등으로 안전상 위험 발생 요인이 상존하고 있어 옥상간판 등 대형광고물을 포함한 옥외광고물에 대한 주기적인 안전점검을 실시하고 있다.

## 마. 불법광고물 자동경고발신시스템 구축 및 운영

증가하는 불법광고물로 인한 도시미관 저해와 생활불편에 따른 민원의 발생 증가, 이에 대한 단속·정비로 인한 행정관청의 업무 부하 가중으로 불법광고물의 효과적인 근절 방안의 필요성이 대두되었다. 2019년 불법광고물 자동경고발신시스템을 구축하여 5월부터 운영을 시작하였고, 운영 결과, 불법광고물 관련 민원 및 신고 횟수가 감소하였으며, 민원 제기에도 신속하게 대응하여 구정에 대한 주민 만족도를 향상시켰다.

### 불법광고물 등록 및 자동경고 발신 현황

(단위 : 건)

구 분	등록	발신허수(회)	전화번호 정지
계	478	576,702	382
1월	78	124,259	101
2월	48	117,145	25
3월	30	42,596	30
4월	45	63,032	40
5월	56	62,802	61
6월	20	15,308	15
7월	35	29,917	35
8월	55	69,332	20
9월	57	22,226	25
10월	20	10,350	5
11월	18	16,383	25
12월	16	3,052	0

## 바. 옥외광고물 위반 과태료 부과·징수

불법광고물에 대해 광고주 스스로 정비하도록 사전 안내 및 자진철거를 유도하고, 불법 현수막·벽보·전단·입간판 등에 대해 지속적인 단속과 정비를 실시함에도, 불법광고물을 계속 표시하는 자에 대하여는 과태료 부과를 통한 강력한 행정조치를 취하여 깨끗하고 쾌적한 생활환경 조성에 전력을 다하고 있다.

### 옥외광고물 위반 과태료 부과·징수 현황

(단위 : 천원)

연도	구분	부 과		징 수	
		건 수	금 액	건 수	금 액
2022		21	860,020	42	143,944

## 사. 광고물 관련 위원회 구성 및 운영 현황

위원회명	구성형태				회의개최횟수(회)		
	위원수(명)			위원임기 (년)	2020년	2021년	2022년
	계	당연직	위촉직				
옥외광고정비기금 운용심의위원회	10	6	4	3	4	2	5
옥외광고심의위원회	8	3	5	2	0	3	1

## 아. 옥외광고정비기금 현황 및 수입 지출현황

옥외광고물 등의 관리법 제6조의2, 부산광역시 남구 옥외광고정비기금 조례에 따라 광고물 등의 정비와 옥외광고산업의 진흥을 위하여 기금을 설치·운영하고 있다.

(단위 : 천원)

연도	조 성 액								집 행 액							잔액 ㉠-㉡
	계㉠	전입금	보조금	차입금	융자금 회수	예수금	이자 수입	기타 수입	계㉡	비 용자성 사업비	융자 성 사업 비	인력 운영비 및기본 경비	차입금 원리금 상환	예수금 원리금 상환	기 타 지 출	
~ 2018	1,236,675	1,055,542	80,000				38,359	62,774	639,521	639,582		9,939				597,154
2019	149,442	140,000					9,442		100,090	100,090						49,352
2020	159,652	140,000	10,000				9,652		200,963	200,963						-41,311
2021	146,276	140,000					6,276		164,668	164,668						-18,392
2022	175,335	170,000					5,335		549,000	549,000						-373,665
계	1,867,380	1,645,542	90,000				69,064	62,774	1,654,242	1,654,303		9,939				213,138

## 자. 옥외광고정비기금 활용 사업성과

### 1) 5단형 현수막 지정게시대 교체 설치를 통해 민원인에게 불편을 제공하는 게시대 정비

노후되어 민원인들의 불편을 초래하는 5단형 현수막 지정게시대 9개소를 신규 게시대로 교체 설치하여 게시대 고장등으로 발생할 수 있는 안전사고를 예방하고, 민원 해소를 통해 원활한 업무가 수행가능하도록 하였다.

### 2) 불법광고물 자동경고발신시스템 운영

불법광고물(현수막, 전단 등) 288건을 시스템에 등록하여 837,286회 자동경고 발신과 785건 전화번호를 정지시켜 관내에 유포되는 불법전단(명함)이 50 ~ 60% 감소하였다.

### 3. 기전시설 관리

1979년 부산시에 기전계가 신설되어 도로조명시설 관리를 전담하면서 도로 조명시설 설치가 본격화되었다.

우리 구에서는 도로 조명시설인 가로등·보안등의 역할을 단순히 어둠을 밝히고 야간범죄를 예방하는 기능에서 더 나아가 상업 활동과 아름다운 도시경관 조성을 정책목표로 하고 있다. 아울러 에너지 절약형 및 실용적인 도로조명 시설을 통해 멋과 낭만, 정취가 흐르는 아름다운 야간조명을 조성하여 지역경제 발전에 일익을 담당하고자 최선의 노력을 경주하고 있다.

도로조명시설 현황

(단위 : 등)

연도별 구분	가로등	육교등	문현지하보·차도	대남지하차도	문화공원 지하차도	LG메트로 지하차도	비고
1995. 3. 1	2,402	55	180	-	-	-	
1995	2,629	48	180	-	-	-	
1996	2,761	42	229	-	-	-	
1997	2,879	66	222	-	-	-	
1998	3,001	66	222	228	332	-	
1999	3,047	115	222	228	332	-	
2000	3,119	115	222	228	332	-	
2001	3,384	105	222	228	332	125	
2002	3,557	105	222	228	332	125	
2003	3,599	105	222	228	332	125	
2004	3,817	99	222	228	332	125	
2005	4,110	99	118	228	332	125	
2006	4,285	93	116	228	332	125	
2007	4,316	93	116	228	332	125	
2008	4,403	89	116	228	332	125	
2009	4,629	77	116	228	332	125	
2010	4,745	75	116	228	332	125	
2011	4,786	75	116	228	332	125	
2012	4,803	75	116	228	332	125	
2013	4,851	75	116	228	332	125	
2013	4,872	71	101	228	332	125	
2015	4,758	71	84	228	200	125	
2017	4,341	70	84	228	200	52	
2018	4,442	70	84	228	200	52	
2019	4,470	70	114	228	200	52	
2020	5,166	70	216	228	200	52	
2021	5,203	70	214	228	200	52	
2022	5,569	70	214	228	200	52	

## 가. 가로등

우리 구는 수영로를 중심으로 용호로, 신선로, 우암로 등의 주요도로와 보조이면도로, 문화회관, 박물관 등의 문화시설 및 부경대, 경성대 등의 대학가와 일반 주택지가 혼재해 있다.

이런 지역별 특색을 최대한 반영하여 도심 경관과 어우러진 가로등 설치와 정비에 역점을 두고자 했으며, 현재 남구의 가로등은 도로폭 6m이상의 주택지 이면도로를 포함한 모든 도로에 설치되어 설치율은 99% 상태이다. 향후 도로 개설지역 및 이면도로 등에 가로등 시설 확충과 정비를 통하여 도로 조명상태를 개선할 계획이다.

가로등 설치현황

구 분	위 치	설치등수	설치율(%)	비 고
계		5,569	99	
주요도로	수영로 외 7개 노선	2,730	100	노폭 25m이상
보조도로	부산공고주변 외 6개 노선	738	100	노폭 12~25m
이면도로	학교 진입로, 마을버스 노선(보행등포함)	2,101	97	노폭 6~12m

한편 야간 조명시설의 정비는 주민생활 편익은 물론, 각종 사고나 범죄예방과 직결되고 나아가 밝고 활기찬 도시 분위기 조성에도 큰 영향이 있으므로, 고장신고 접수 및 매주 1~2회 야간 순찰을 실시하여 다음날 주간에 보수하는 등 유지·관리에 만전을 기하고 있다.

운전자에 대한 도로조명의 휘도 기준

도로조명등급	노면(최소허용치)				T I (%) (최대허용치)
	마름			젖음	
	평균노면휘도 (cd/m <sup>2</sup> )	종합균제도 (Lmin/Lavg)	차선축균제도 (Lmin/Lmax)	종합균제도 (Lmin/Lavg)	
M1	2.0	0.4	0.7	0.15	10
M2	1.5	0.4	0.7	0.15	10
M3	1.0	0.4	0.6	0.15	15
M4	0.75	0.4	0.6	0.15	15
M5	0.5	0.35	0.4	0.15	15

KS C 7658 준용한다.

## 도로 및 교통의 종류에 따른 도로조명 등급

도로종류	교통의 종류와 자동차 교통량	도로조명 등급
상하행선이 분리되고 교차부는 모드 입체교차로로서, 출입이 완전히 제한되어 있는 고속의 도로, 자동차 전용 도로 또는 고속도로	교통량이 많으면서 도로 선형이 복잡한 경우	M1
	교통량이 많거나 도로 선형이 복잡한 경우	M2
	교통량이 적고 도로 선형이 단순한 경우, 또는 주변환경이 어두운 경우	M3
고속의 도로, 상하행선 분리 도로	교통제어와 다른 형태의 도로 사용자의 분리가 부족함	M1
	교통제어와 다른 형태의 도로 사용자의 분리가 잘 되어 있음	M2
주요한 도시 교통로, 간선도로, 국도	교통통제와 다른 형태의 도로 사용자의 분리가 부족함	M2
	교통제어와 다른 형태의 도로 사용자의 분리가 잘 되어 있음	M3
주요도가 낮은 연결도로, 지방연결도로, 주택지역의 주 접근도로, 사유지로의 접근도로와 연결도로	교통제어와 다른 형태의 도로 사용자의 분리가 부족함	M4
	교통제어와 다른 형태의 도로 사용자의 분리가 잘 되어 있음	M5

- 1) 도로선형의 복잡함이란 도로의 기본 구조, 차량의 이동, 그리고 시각적 환경을 의미한다. 이때 고려하여야 할 요인은 다음과 같다.
  - 차선의 수, 경사면의 수, 신호등 및 표지, 진출입용 램프, 진입차량, 진출차량 등의 존재
- 2) 교통제어란 신호등과 표지판의 존재, 그리고 법규의 존재를 말한다. 제어의 수단은 교통신호 등, 통행 우선권의 규칙, 우선권의 법규와 표지, 교통표지판, 방향표지, 그리고 도로표지 등이 있다. 이러한 수단이 없거나 빈약한 경우 교통제어가 부족한 것으로 본다.
- 3) 다른 형태의 도로 사용자란 예를 들어 자동차, 트럭, 저속차량, 버스, 자전거, 보행자 등을 말한다.
- 4) 분리란 전용차선의 방법이나 한가지 또는 그 이상의 교통 형태에 대한 제한을 가하는 것으로 이루어질 수 있다. 이러한 분리가 있다면 낮은 등급의 조명을 행할 수 있다.

## 보행자에 대한 도로조명 기준

야간의보행자 교통량	지역	조도(lx)	
		수평면 조도	연직면 조도
교통량이 많은 도로	주택지역	5	1
	상업지역	20	4
교통량이 적은 도로	주택지역	3	0.5
	상업지역	10	2

1. 수평면조도 : 보도의 노면상 평균조도
2. 연직면조도 : 보도측의 중심선상에서 노면으로부터 1.5m 높이의 도로측과 직각인 연직면상의 최소조도

## 나. 보안등

우리 구는 범죄예방 및 주민 야간통행 불편사항 해소를 위해 보안등을 LED조명등으로 신설하고 노후 조명등은 교체하고 있다. 2022년 말 기준으로 보안등 수는 총 5,636등으로 1개동 평균 332등 수준이다.

보안등 현황

동 별	등 수	동 별	등 수	동 별	등 수	동 별	등 수	동 별	등 수
계	5,636	대연5동	322	용호3동	258	감만2동	343	문현3동	282
대연1동	611	대연6동	143	용호4동	87	우암동	578	문현4동	215
대연3동	350	용호1동	365	용당동	184	문현1동	330		
대연4동	302	용호2동	244	감만1동	585	문현2동	437		

고장으로 인한 주민 불편을 최소화시키고 신속한 고장수리를 위하여 가로등·보안등 고장신고 전화(☎607-4674)를 운영하여, 주민고장신고 접수 시 2일 이내 수리 완료함으로써 도로조명 시설의 제 기능 발휘에 만전을 기하고 있다.

## 다. 지하도 기전설비

우리 구 관내에는 4개소(문현, 대남, 문화공원, LG메트로시티)의 지하도가 있으며, 원활한 교통소통과 재해 예방을 위하여 일일점검 및 정비를 통해 설치된 기전 설비를 최상의 상태로 유지하고 있다.

지하도 기전시설 현황

구 분		설 비	
문현 지하도	차 도	조명 114등, 펌프(15HP) 3대	발전기(55kW) 1대
	보 도	조명 102등, 펌프(3HP) 2대	
대남지하차도		조명 228등, 펌프(30HP) 3대, 발전기(105kW) 1대	
문화공원 지하차도		조명 200등, 발전기(18kW) 1대	
LG메트로 지하차도		조명 52등	

○ 배수펌프 - 유입 우수처리      ○ 비상발전기 - 한전 정전 시 기전설비 전기 공급

## 라. 배수펌프장 기전설비

우리 구는 6개소(동천Ⅰ, 동천Ⅱ, 동천Ⅲ, 송선, 용호, 삼성시장)의 방재시설물인 배수펌프장이 있다. 침수피해 방지 등 재해 예방을 위하여 배수펌프장 일일점검 및 정비를 통해 설치된 기전설비를 최상의 상태로 유지하고 있다.

배수펌프장 기전시설 현황

구 분	전기수용설비	수중펌프(HP)	설계빈도(년)	예비전력	비고
동천Ⅰ	고압 102Kw 저압 3Kw	50×3	30	비상발전기 155Kw × 1	
동천Ⅱ	저압 100Kw 저압 3Kw	50×2	30	한전2회선수전	
동천Ⅲ	저압 26kW	25×2	-	한전2회선수전	
송 선	저압 207kW 저압 5kW	100×2	30	비상발전기 300Kw × 1	
용 호	고압 800Kw 저압 6Kw	200×2 300×1 10×1	30	한전2회선수전	
삼성시장	저압 48Kw	20×2 2×1	30	한전2회선수전	

○ 배수펌프 - 유입 우수처리      ○ 비상발전기 - 한전 정전 시 기전설비 전기 공급

## 제3절

## 도시디자인

## 1. 디자인정책

디자인 정책의 목적은 우리 구가 지닌 역사·문화적 가치를 재인식하여 고유성을 갖춘 경쟁력 있는 도시로 발전할 수 있도록 디자인 정책의 로드맵을 마련하고, 도시디자인 사업의 마스터 플랜을 수립하여 체계적이고 지속적인 디자인 정책 추진의 근거를 마련하여 구민의 삶의 질 향상에 기여하며 세계적 수준의 관광·문화 중심도시로 성장하기 위한 비전을 제시하는 데 있다.

이에 우리 구는 부산 내 다른 지역보다 선도적으로 디자인을 행정에 도입하기 위해 노력하여 왔으며, 기초지방자치단체로서는 드물게 도시디자인에 대한 확고한 의지를 가지고 구체적인 청사진을 마련하기 위해 2022. 10. 4. 도시재생과에 디자인정책팀을 신설하고 부서 명칭을 도시디자인과로 변경하였다.

## 가. 공공디자인

2022. 10. 31. 「부산광역시 남구 공공디자인 진흥에 관한 조례」 및 「부산광역시 남구 유니버설디자인 도시 조성 조례」를 제정하여 도시의 정체성과 품격을 제고하고 쾌적하고 편리한 도시를 조성하기 위한 공공디자인 정책 추진을 위한 기반을 조성하였으며, 디자인정책 추진 계획을 수립하여 공공디자인 사업의 수행 절차를 마련하였다.

## 1) 부산광역시 남구 공공디자인 진흥위원회 구성

공공디자인관련 공무원, 남구의회에서 추천한 구의원 및 도시계획, 시각·공간·제품디자인 등 공공디자인관련 분야에 관한 학식과 경험이 풍부한 전문가로 구성된 위원회는 공공디자인의 진흥계획의 수립, 시책 추진 등 공공디자인 진흥에 관련한 사항을 심의·자문할 예정이다.

## 2) 디자인도시 조성을 위한 업무협약

편리한 생활환경 조성을 위한 공공디자인, 모든 주민들의 편의를 위한 유니버설디자인, 생활 안전을 더하는 범죄예방환경디자인(CPTED), 도시 품격저해시설 개선을 위한 환경디자인 등 디자인을 통해 행복한 도시를 실현하기 위해 지역의 도시·공공디자인 전문기관인 (재)부산디자인진흥원과 ‘디자인기반 도시조성을 위한 업무협약’을 체결하였으며, 협력체계 구축을 바탕으로 디자인도시를 조성하기 위해 지속적으로 상호협력할 예정이다.

## 제2부

## 분야별 성과

### 3) 공공디자인 진흥계획 및 가이드라인 수립

남구의 지역적·문화적·역사적 여건을 반영한 일관되고 체계적인 공공디자인의 발전방안을 마련하기 위해 '부산광역시 남구 공공디자인 진흥계획 및 가이드라인'을 수립 중에 있으며, 지속가능한 공공디자인 기반을 구축할 예정이다.

## 나. 범죄예방 환경디자인(CPTED)조성사업 추진

범죄예방에 대한 주민인식이 높아짐에 따라 2021년에 부산 최초로 「부산광역시 남구 범죄예방 도시디자인 기본계획」을 수립하였고, 대연1동 원룸밀집지 및 대연4동, 우암동 일원 등에 셉테드 사업을 추진하였으며, 앞으로도 주민이 안심하고 생활할 수 있도록 범죄예방 사업을 적극적으로 추진할 예정이다.

### 1) 남구 범죄예방 도시디자인 기본 계획 수립

- 용역기간 : 2021. 6. 2. ~ 2021. 12. 27.(209일)
- 용역금액 : 56백만원
- 용역범위
  - ▷ 공간적 범위 : 부산광역시 남구 관내 전역(26.82km<sup>2</sup>)
  - ▷ 시간적 범위 : 기준년도 2021년 / 계획기간 2022년~2026년
- 주요 내용
  - ▷ 셉테드의 이해 및 셉테드 국·내외 적용사례 조사
  - ▷ 남구 지역별 환경 및 범죄현황분석, 지역주민(경찰관 포함) 설문조사
  - ▷ 남구 범죄예방 비전 및 목표 수립, 추진 전략 및 세부 계획
  - ▷ 가이드라인 기본 방향 및 체계, 기본원칙 및 요소별 가이드라인 마련
  - ▷ 사업 대상지 선정 및 범죄예방 도시디자인 사업계획 제안

### 2) 대연1동 일원 범죄예방 환경디자인(CPTED) 사업 추진

- 사업구역 : 대연1동 원룸집중지역
- 사업기간 : 2021
- 사업비 : 20백만원
- 사업내용 : 방법창 설치 및 도로 디자인 포장 시공

## 3) 「범죄예방 환경디자인(CPTED) 사업-디자인 포장」 추진

- 사업구역 : 용호1동, 용호3동, 문현2동, 문현4동 일원
- 사업기간 : 2022
- 사업비 : 59백만원('21년 BIFC 기부금)
- 사업내용 : '치안센터 가는 길' 디자인 포장

## 4) 대연동, 우암동 범죄예방 환경디자인(CPTED) 사업 추진

- 사업구역 : 대연1동, 대연4동, 우암동 일원
- 사업기간 : 2022
- 사업비 : 45백만원
- 사업내용 : 비상벨(8개소) 및 고보조명(5개소) 설치

## 다. 폐·공가 철거사업

심각한 환경훼손 지역이나 범죄발생 및 재난 우려가 있는 건물 중에 건물 소유자의 철거 동의서를 제출받아 철거를 시행하는 사업이다.

## 1) 사업대상 선정방법

폐·공가 철거사업은 빈집 철거 후 3년 이상 공공용지(쉼터, 주차장 등)로 제공하기로 건물 소유자가 동의서를 제출하거나 국민기초생활보장법에 따른 수급자 및 차상위계층 소유 빈집 등의 경우에 한하여 부산시에서 예산을 지원 받아 철거사업을 시행한다.

## 2) 현황 및 실적

## 폐·공가 철거실적

(단위 : 동수)

합 계	'10년	'11년	'12년	'13년	'14년	'15년	'16년	'17년	'18년	'19년	'20년	'21년	'22년
354	87	14	44	55	35	38	37	18	7	8	7	3	1

※ 남구 빈집정비계획 대상 잔존 폐·공가 동(棟) 수 : 403동('20.9월 기준)

## 라. 반값 임대주택 「햇살등지」 사업

## 1) 추진배경

공가 또는 정비가 필요한 빈집 중 활용 가능한 건물을 리모델링하여 지방대학생 및 저소득층 등에게 전·월세를 주변시세 반값으로 임대하기 위함이다.

## 2) 반값 임대주택 「햇살등지」 사업 추진현황

## 임대주택 공급 현황

(단위 : 동수)

합 계	'12년	'13년	'14년	'15년	'16년	'17년	'18년	'19년	'20년	'21년	'22년
68	17	13	11	15	4	1	-	1	4	1	1

## 임대주택 입주 현황(2019~2022)

구분	계		입주완료		입주예정		비고
	세대	인원	세대	인원	세대	인원	
계	7	7	7	7	-	-	-
대학생	2	2	2	2	-	-	-
저소득	3	3	3	3	-	-	-
기 타	2	2	2	2			

## 2. 재생기획

우리 구는 황령산에서 오륙도까지 이어지는 배산임해의 공간속에 쾌적한 자연환경을 가지고 있으며, 신선대·우암·감만 등의 컨테이너 부두가 소재하는 항만산업 밀집지역이다. 최근 재개발·재건축, 뉴스테이사업 등을 통한 대규모 개발사업이 활발히 추진되면서 쾌적한 주거지를 형성해 가고 있으나 1970년대 형성된 정책이주 지역과 고지대의 저소득층 밀집지역 또한 남아있어 소외지역의 물리적·문화적 거주환경을 개선시킬 수 있는 도시재생사업이 주요한 정책 수단으로 추진되어야 하는 곳이다.

이에 우리 구는 2013. 1. 1. 건축과 내에 도시재생담당을 신설하였고, 2015년에는 남구 전체 도시재생사업 대상지 발굴과 재생사업 추진 시 신속하고 능동적으로 대처할 수 있도록 노후불량 지역을 데이터화하는 사업을 추진하였으며, 2019. 1. 1.부로 전담부서인 도시재생과를 신설하여 전문적이고 체계적인 도시재생사업 추진으로 소외지역 주민의 상실감 해소와 행정의 신뢰회복을 위하여 사명감을 가지고 각종 재생사업을 추진해 오고 있다. 부서 신설 이후 2019년 용호동 도시재생뉴딜사업, 2020년 문현동 도시재생뉴딜사업, 청년주거 집중지역 환경재정비(안심마을) 사업과 기후변화 취약계층 지원사업(쿨루프) 공모 선정 등을 추진해 왔으며 2022.10. 도시재생과는 디자인정책팀이 신설되고 도시디자인과로 명칭을 변경, 재생정책팀이 재생기획팀으로 변경되어 보다 복합적인 도시재생에 힘쓰고 있다. 그 동안 추진했던 주요사업 현황은 다음과 같다.

### 가. 도시재생 뉴딜사업(문현동 도시재생뉴딜사업)

#### 1) 문현동 도시재생뉴딜사업

사업대상지는 소규모 상가와 노후 단독주택이 많고 기초생활수급자 밀집지역이며, 65세 이상 노인인구가 25%에 달하는 지역으로 주거환경과 생활여건 개선이 필요한 지역이다. 특히, 문현2동 행정복지센터를 제외하면 관공서나 공공기관이 전무하며, 공공 문화시설, 공원시설, 체육시설 등의 편의시설도 찾아 볼 수 없다.

전포대로를 사이에 두고 2014년 8월 준공한 63층의 국제금융센터와 부산은행, 한국은행부산 본부 등 금융·공공기관이 입지해 있고 2018년 11월, 문현금융단지 복합개발 2단계 사업의 완료로 국내 최대 규모의 드림씨어터와 783세대의 IFC부산오피스텔이 입주해 있으며 대상지역과 큰 대조를 이루고 있다.

또한, 대상지역은 돌산공원 아래쪽에 위치하여 문현1·2동 지역과 단절된 지역적 특성을 지니고 있어 도시재생을 통해 지역 간 교류가 필요한 실정이다.

## 가) 사업개요

- 사업명 : 상생문헌 마실로드 프로젝트
- 사업유형 : 일반근린형(총괄사업관리자)
- 사업기간 : 2020 ~ 2024(4개년)
- 사업비 : 2,646.62억(국비 91.5, 시비 45.75, 구비 45.75, 공기업 2,441, 기타 22.62)
- 사업내용 : 경사형E/V설치, 협업플랫폼·공동체플랫폼·복지플랫폼 조성 등

## 나) 추진사항

- 2019. 11. 도시재생뉴딜사업 선도지역 지정 공모계획 공고(국토교통부)
- 2019. 12. 문현동 일반근린형 도시재생뉴딜사업 공모신청(시범사업) ▶ 미선정
- 2020. 03. 2020년 마을공동체 역량강화사업 공모선정(금막마을 바꿈이)
- 2020. 04. 2020 도시재생뉴딜 마을계획단 선정(부산시 도시재생지원센터)
- 2020. 05. 「문현동 일반근린형 도시재생활성화계획 수립 용역」 착수
- 2020. 05. 사업설명 및 업무협약 ▶ 국토교통부, LH(도시재생지원기구)
- 2020. 05. 도시재생 뉴딜연계 주거환경개선사업 후보지 공모신청(국토교통부)
- 2020. 06. 문현동 사업대상 부지 공유재산심의 의뢰
- 2020. 07. 문현동 사업대상 부지 매입비 제2회 추경 반영
- 2020. 07. 문현동 도시재생뉴딜사업 사업별 주민설명회(단체회의참석)
- 2020. 08. 문현동 사업대상 부지 1필지 매입완료
- 2020. 09. 「도시재생 중앙선정 사전컨설팅」 3회 실시 ▶ 국토교통부, 도시재생지원기구
- 2020. 09. 「문현동 일반근린형 도시재생활성화계획 수립 용역」 중간보고회 개최
- 2020. 10. 문현동 도시재생뉴딜사업 추진관련 총괄사업관리자 업무협약 체결(LH)
- 2020. 10. 도시재생사업 공식 SNS개설(따도남 : 따뜻한 도시재생이 있는 남구)
- 2020. 10. 문현동 도시재생뉴딜사업 추진관련 주민공청회 개최
- 2020. 10. 2020년 3차 중앙선정 도시재생뉴딜사업 공모신청
- 2020. 11. 문현동 도시재생뉴딜사업 서면·현장·발표평가(국토교통부)
- 2020. 12. 2020년 3차 중앙선정 도시재생뉴딜사업 최종선정(국토교통부)
- 2021. 01. 「상생문헌 마실로드 PROJECT」 거점시설(협업플랫폼) 매입
- 2021. 03. 문현동 도시재생활성화계획 원안가결(시 도시재생위원회)→고시
- 2021. 05. 문현동 도시재생현장지원센터 개소
- 2021. 05. 문현동 협업플랫폼 리모델링 기본 및 실시설계용역 발주
- 2021. 06. 경사형 E/V 설치 기본설계 및 도시관리계획결정 용역 발주

- 2021. 06. 「상생문헌 마실로드 PROJECT」 운영위원회 개최
- 2021. 07. 도시재생뉴딜사업 추진을 위한 MOU체결(부경대·경성대·동명대)
- 2021. 08. 도시재생대학 운영(정책·행정·마을이야기·문화상권이야기 4개 분야)
- 2021. 09. 도시재생 주민협의체 발대식 및 워크숍 개최
- 2022. 03. 도시재생뉴딜사업 추진현황 현장점검(국토교통부)
- 2022. 04. 문현동 도시재생대학, 소식지, 기록화사업 추진계획 수립
- 2022. 08. 도시재생 활성화계획 추진방향 1차 컨설팅(HUG)
- 2022. 09. 문현2동 주민자치위원회 및 주민대표 간담회
- 2022. 09. 국토부 협의 출장
- 2022. 11. 협업플랫폼 리모델링 건축허가
- 2022. 11. 도시재생사업 추진현황 2차 현장회의(국토교통부, 市 창조도시과)
- 2022. 11. 도시재생 활성화계획 변경관련 2차 컨설팅(HUG)
- 2022. 11. 도시재생활성화계획 변경(초안) 계획 보고(지자체 → 지원기구)
- 2022. 11. 협업플랫폼 리모델링 공사 발주
- 2022. 12. 경사형 E/V 설치 기본설계 용역 준공
- 2022. 12. 2022년 문현동 도시재생 성과공유회 개최
- 2022. 12. 국토부 도시재생활성화계획 국가지원사항 결정 통보
- 2023. 01. 문현동 도시재생활성화계획 1차 경미한 변경 고시

## 나. 마을지기사무소 운영

2015년 市 마을지기사무소 시범운영 공모사업에 선정, 우암동 마을지기 사무소를 개소하여 낙후된 단독주택지역에 공동주택관리사무소 수준의 주택 유지·관리 서비스 제공해오고 있다. 이후 2018년 감만동, 2020년 문현4동, 2021년 문현2동 지역을 서비스 하였으며, 2023년부터는 남구 전체(경로당 포함)로 확대 운영한다.

- 위 치 : 우암번영로 19 (現) 우암동 소막마을주민공동체센터 3층
- 운영인력 : 2명(만물수리사 2명)
- 사업범위 : 남구 전역(경로당포함)
  - 수혜대상 : 취약계층(기초수급자, 독거노인, 차상위), 일반주민
- 서비스내용
  - 간단한 집수리 서비스 및 공구대여
  - 무인택배보관함 사용, 복사·팩스 등 주민생활편의서비스 제공

### 다. 소막마을 주민공동체센터 운영

우암동 189번지 일원에 추진된 우암동 소막마을 새뜰마을사업으로 취약지역 생활여건 개조 사업을 물리적, 경제적, 사회적 사업을 종합적으로 추진하여 정주여건 변화 및 공동체 활성화를 통한 마을주민 자생방안을 마련하였고, 소막마을 주민공동체센터를 운영중이다.

- 2020. 02. 소막마을 주민공동체센터 신축 준공
- 2022. 12. 샤워실 시설개선공사 준공

구 분	우암동 소막마을 주민공동체센터	
위 치	우암번영로19	
준 공 일	2020.2.4.	
규 모	연면적 344.2㎡ (4층)	
입주현황	1층	마을공동체 공간, 무인택배시설(도시디자인과)
	2층	남자 샤워실, 여자 샤워실(마을공동체), 새마을도서관(우암동)
	3층	마을건강센터(건강증진과), 마을지기사무소(도시디자인과)
	4층	다목적홀(도시디자인과)

### 라. 마을공동체 역량강화사업 추진

주민과 청년들이 마을의 사회적·물리적·문화적·경제적 문제를 공동으로 해결하고 삶의 질 향상을 위해 마을공동체가 필요로 하는 맞춤형 역량강화사업으로 우리 구는 2022년 1건이 공모 선정되어 370만원 공동체 지원(용호2동 오륙도지킴이)을 받았으며 주요내용은 다음과 같다.

구 분	마을공동체 역량강화사업(2022년)
마을공동체	용호2동 오륙도지킴이
지 정 일	도란도란 마을쉼터 공간 만들기
사 업 비	370만원
주요내용	마을 곳곳에 있는 유휴지 또는 마을정원 자투리 공간을 활용하여 주민 휴식 및 소통공간을 만듦으로서 마을 공동체의 회복을 도모 (마을 평상&벤치 만들기, 집수리 자원봉사)

## 마. 행복마을 만들기 사업

부산시 주요 시책사업으로 도시빈곤지역 물리적 및 경제적 재생을 통한 삶의 질 향상을 위해 추진하고 있는 사업의 일환으로, 생활기반시설이 매우 열악하며 저소득층 주민들이 거주하는 우암동 양달마을(2011. 3월)과 감만2동 참살이마을(2012. 1월)을 선정하고 행복마을 만들기 사업을 추진하고 있다.

### 1) 양달마을 행복센터

구 분	양달마을 행복센터
위 치	남구 우암양달로16번길 49
지 정 일	2011. 3. 29.
운영위원	18명(위원장 : 이순덕)
규 모	79.2㎡(2층)
프로그램	<ul style="list-style-type: none"> <li>• 행복마을수익사업 : 행복국수방 운영, 행복카페 운영</li> <li>• 행복더하기 사업 : 이웃과 함께하는 양달행복마을(삼계탕데이 등)</li> <li>• 행복학습센터 : 스마트폰 기초</li> <li>• 찾아가는 성인문해교육 : 어르신 한글교실</li> </ul>

### 2) 참살이마을 행복센터

구 분	참살이마을 행복센터
위 치	남구 양지골로 308
지 정 일	2012. 1. 3.
운영위원	8명(위원장 : 황주해)
규 모	133.66㎡(3층)
프로그램	<ul style="list-style-type: none"> <li>• 행복마을수익사업 : 블루베리(묘목) 판매</li> <li>• 행복학습센터 : 바느질 공예 등</li> <li>• 찾아가는 성인문해교육 : 남구 한글교실</li> </ul>

## 바. 대연동 어린이복합문화공간 조성사업

15분 생활권 내 디지털 기술을 체험하고 어린이와 부모가 안심하고 이용할 수 있는 가족친화형 어린이 복합문화공간(들락날락) 공간을 조성하는 사업이다.

### 1) 사업개요

- 위 치 : 남구 황령대로 319번가길 147
- 규 모 : 1개동, 지상3층, 연면적 995.58㎡
- 사업내용 : 대동골 문화센터 2~3층 리모델링, 디지털 콘텐츠 활용 전시·체험 및 학습공간(어린이 도서관) 조성
- 사업기간 : 2022년 ~ 2023년

### 2) 추진사항

- 2022. 03. 2022년 어린이 복합문화공간 조성사업 공모 선정
- 2022. 04. 어린이 복합문화공간 조성사업 추진계획 수립
- 2022. 05. 디지털 콘텐츠 구축 용역 발주
- 2022. 07. 디지털 콘텐츠 구축 용역 착수
- 2022. 08. 리모델링 실시설계용역 착수
- 2022. 12. 리모델링 실시설계용역 준공

### 3. 재생사업

#### 가. 용호동 도시재생뉴딜사업

용호동 521번지 일원은 2014년 용호4구역 주택재개발사업 정비구역지정 해제된 지역으로 열악한 주거환경을 시급히 개선하여야 하는 지역으로 기초생활수급자 및 차상위 계층, 장애인 등 취약계층의 거주 비율이 높고, 65세이상 인구 비율이 21.64%, 독거노인비율이 높고, 65세 이상 노인 중, 독거노인 비율이 21.2%로 노인돌봄 및 인구감소에 따른 문제발생이 우려되는 지역으로 도시재생사업을 통해 주민공동체 및 도시경쟁력을 활성화 할 필요가 있다.

##### 1) 사업개요

- 사업명 : 용호대가족 프로젝트
- 사업유형 : 우리동네살리기
- 사업기간 : 2020 ~ 2023(4개년)
- 사업비 : 114.53억(국비 37.08, 시비 19.29, 구비 19.29, 기타 38.87)
- 사업내용
  - 물리환경활성화 : 마을플랫폼 조성, 경로당 리모델링 등
  - 공공서비스활성화 : 용호내일정원 조성, 마을길 환경개선, 공영주차장 조성 등
  - 사회적환경활성화 : 순환형임대주택, 스마트도시재생, 주택정비사업 등

##### 2) 추진사항

- 2019. 10. 최종사업선정(국토교통부)
- 2019. 11. 실현가능성 및 타당성 평가
- 2019. 12. 도시재생특별위원회 최종승인(국토교통부)
- 2020. 01. 용호동 도시재생현장지원센터 총괄코디네이터 위촉
- 2020. 02. 용호동 도시재생현장지원센터 개소
- 2020. 03. 용호대가족 프로젝트 마스터플랜 수립 및 거점시설 설계 착수
- 2020. 03.~06. 사업대상지 부지 매입(마을농업센터, 마을플랫폼, 마을정원, 임대주택)
- 2020. 05. 용호동 도시재생현장지원센터 이전 개소(동명로170번길 88-1, 2층)
- 2020. 05. 용호대가족 프로젝트 업무협약 체결(동명대, 동아대, 농업기술센터)
- 2020. 06. 도시재생행정협의회 구성
- 2020. 06. 용호동 도시재생 주민대학 1학기 개강 및 주민설명회 개최
- 2020. 10. 도시재생사업 공식 SNS개설(따도남 : 따뜻한 도시재생이 있는 남구)

- 2020. 10. 실행계획 변경(안) 국토부 협의 및 승인 요청, 주민대학 2학기 개강
- 2020. 11. 실행계획 변경(안) 실현가능성 및 타당성 평가(국토교통부)
- 2021. 01. 집수리지원 사업 추진(12월 기준 134세대 완료)
- 2021. 03. 주민역량강화사업(아카데미, 목공DIY, 마을정원, 마을협동조합) 추진
- 2021. 05. 용문용친경로당 리모델링 준공
- 2021. 06. 용호대가족 프로젝트 마스터플랜 및 실시설계용역 완료
- 2021. 07. 가로환경개선사업 확대 추진 완료
- 2021. 08. 마을플랫폼 철거, 주민제안 공모사업 추진(3개단체)
- 2021. 10. 오륙도경로당 증축 준공, 주민역량강화사업(집수리, 도시농업) 추진
- 2021. 12. 모니터링 준공, 용호동 현장지원센터 워크숍 개최
- 2022. 02. 실행계획 변경 관련 국토부 협의
- 2022. 03. 도시농업분야 시범사업 공모 선정
- 2022. 04. 실행계획 변경 관련 주민설명회 개최
- 2022. 05. 22년 3차 실현가능성 및 타당성 평가 서류 접수
- 2022. 06. 22년 3차 실현가능성 및 타당성 평가 통과(원안가결)
- 2022. 07. 실행계획 변경 관련 주민설명회 개최 및 관련 부서 협의
- 2022. 08. 용호내일정원, 공영주차장 조성 사업 실시설계용역
- 2022. 08. 마을농업센터 리모델링 기본 및 실시설계용역 발주
- 2022. 10. 하반기 주민역량강화 프로그램 운영
- 2022. 11. 용호내일정원 실시설계용역 완료, 공영주차장 조성공사 착공
- 2022. 12. 용호내일정원 조성 공사 착공
- 2022. 12. 마을농업센터 리모델링 기본 및 실시설계용역 완료

## 나. 소막사 원형복원 및 복합커뮤니티 조성

소막사의 역사·문화적 가치를 회복하고 지역의 역사문화자산을 체계적으로 보존·활용하여 방문객 및 지역주민 참여가 가능한 커뮤니티 공간을 조성하는 사업이다.

### 1) 사업개요

- 위 치 : 남구 우암동 189-1123 외 17필지
- 규 모 : 1개동, 지상1층, 연면적 399.84㎡
- 사업내용 : 소막사 원형복원 및 정비, 전시·휴게공간 조성 등
- 사업기간 : 2020년 ~ 2023년

## 2) 추진사항

- 2019. 04. 2020년도 문화재청 국고보조사업 신청
- 2019. 12. 2020년도 문화재청 국고보조사업 설계비 확정내시 통보
- 2020. 03.~ 2020. 12. 소막사 원형복원 및 복합커뮤니티센터 조성 실시설계
- 2021. 02. 문화재청 설계승인 완료
- 2021. 04. 우암1주거환경관리사업 사업시행계획서 변경고시
- 2021. 06. 소막사 원형복원 및 복합커뮤니티센터 조성공사 착공
- 2021. 07. 제1차 문화재 자문회의 개최
- 2021. 08. 공사일시중지(문화재청 문화재위원 자문의견 반영에 따른 설계변경 검토)
- 2021. 10. 2021년 문화재 보수정비(총액계상)사업 현장점검(문화재청)
- 2021. 12. 문화재청 설계변경 승인 신청
- 2022. 01. 문화재 보수정비 설계변경 조건부승인(보완) ⇨ 설계심사필 완료('22.03.)
- 2022. 02. 제2차 자문회의 개최(구조분야)
- 2022. 04. 2023년도 문화재청 국고보조사업 신청
- 2022. 05. 공사 재개
- 2022. 06. 제3차 자문회의 개최
- 2022. 07. 설계변경용역 시행(현장여건 및 자문의견 반영 등)
- 2022. 08. 설계변경용역 일시정지
- 2022. 10. 문화재청 설계변경승인(2차) 신청 ⇨ 조건부 승인('22.10.)
- 2022. 11. 설계변경용역 완료
- 2022. 12. 공사 완료(건축)

## 제4절

## 건설행정

## 1. 건설일반

## 가. 국·공유 공공용재산 관리

국토교·통부 소관 국유재산 및 시·구 소유 행정재산 가운데 공공용재산을 관리하고 있으며 관리대상 토지는 2022년 말 현재 총 5,061필지 2,407,308㎡에 달하고 있다.

국·공유 공공용재산 현황

(단위 : ㎡)

지목1 \ 종류	국유지		시유지		구유지	
	필 지	면 적	필 지	면 적	필 지	면 적
계	950	509,433	1,349	1,050,546	2,762	791,374
도 로	623	309,263	1,092	1,021,809	1,863	719,033
하 천	74	109,356	2	2,421	1	124
제 방	-	-	1	254	2	2,119
구 거	231	88,813	20	11,376	71	12,381
기 타	22	2,001	234	70,641	825	57,717

공공용재산은 관내 곳곳에 산재되어 있어 관리에 어려움이 있으나 2023년에는 관리재산의 실태를 보다 세밀히 파악하여 사용·수익허가 가능한 재산은 사용·수익 허가를, 무단 점유자에 대하여는 변상금 부과를 통하여 세외수입을 증대하고, 공부정리 및 권리보전 조치 등을 통해 공공용 재산을 보다 효율적으로 관리해 나갈 계획이다.

## 나. 전문건설업 및 골재 채취업

전문건설업 경우 2022. 1. 1. 대업종화로 27개 업종이 15개 업종 27개 주력분야로 변경되었고, 2022년 말 현재 우리 구의 전문건설업체는 230개 업체에서 290개 업종(주력분야 313)이 등록되어 있으며, 골재 채취업체는 3개 업체가 2개 업종으로 등록되어 있다.

### 전문건설업 현황

(단위 : 개소)

업종	업종													업종											
	지반조성포장공사업	실내건축공사업	근로자안전보건관리업	도장습식방수석공사업	조경식재시설물설치공사업	철근콘크리트공사업	구조물해체비계공사업	상하수도설비공사업	철강구조물공사업	수중준설공사업	승강기상도공사업	기계가스설비공사업	가스난방공사업	시설물유지관리업											
290	(17)	(39)	(17)	(18)	(12)	(12)	(12)	(23)	(4)	(3)	(4)	(35)	(72)	(22)											
주력분야	토공사	포장공사	보링그라우팅파일공사	실내건축공사	근로자안전보건관리업	지붕파기거점물수리공사	도장공사	습식방수공사	석공	조경식재공사	조경시설물설치공사	철근콘크리트공사	구조물해체비계공사	상하수도설비공사	철강구조물공사	수중준설공사	승강기설치	기계설비공사	가스시설시공업1종	가스시설시공업2종	가스시설시공업3종	난방시공업1종	난방시공업2종	난방시공업3종	시설물유지관리업
	313	7	12	4	39	13	4	10	7	5	11	9	12	12	23	4	3	4	26	10	30	20	3	44	1

### 골재채취업 현황

상호	대표자	업종
동우산업(주)	맹창윤	바다골재선별세척
효천산업(주)	신봉철	바다골재선별세척
(주)호산건설	성호기	육상골재선별파쇄

2023년에도 지역건설 산업 활성화를 통한 지역경제 살리기를 위하여 각종 공사의 조기발주와 어려운 중소기업체에 대한 행정지원 강화 및 지역건설업체 하도급율 향상을 위하여 노력해 나갈 것이다.

#### 다. 도로관리

우리 구의 총 도로연장은 246,702m이고 도로율은 16.67%로, 2022년 말 현재 도로현황 및 각종 도로시설물 현황은 다음과 같다.

$$\text{※ 도로율} = \frac{\text{개설도로 면적}(m^2)}{\text{시가화면적}(m^2)}$$

⇒ 시가화면적 : 용도지역 중 주거지역, 상업지역 및 공업지역 면적의 합

#### 도 로 현 황

(단위 : m)

구 분	구 도	계 획 도 로		포 장 현 황	
		개 설	미개설	포 장	미포장
연장(m)	246,702	210,127	36,575	210,127	-

#### 도 로 시 설 물

(단위 : 개소)

교 량	육 교	고가도로	지하보차도	터 널
17	5	4	5	4

#### 교 량 현 황

(단위 : m)

교 량		육 교	
개 소	연 장	개 소	연 장
17	9,751.8	5	202.0

## 지하도 및 터널현황

구 분	시 설 명	연장 (m)	폭 (m)	위 치
지 하 도	문현 지하차도	260	17	문 현 동
	대남 지하차도	410	16	대 연 동
	문화 지하차도	129	20	대 연 동
	신선대 지하차도	1,800	21~27	용 당 동
	문현 지하보도	59.2	10	문 현 동
터 널	문 현 터 널	459.7	9.8(2연)	문현동 ~ 대연동
	대 연 터 널	340 ~ 380	9.8(2연)	대 연 동
	광 안 터 널	1,090 ~ 1,130	9.9(2연)	대연동 ~ 광안동
	황 령 터 널	1,860	9.4(2연)	전포동 ~ 대연동

## 도 로 명 현 황

연번	가로명	구 간		폭(m)	연장(m)
		시 점	종 점		
1	전 포 로	부산진구 경계	문현교차로	45	1,310
2	우 암 로	동천삼거리	감만동 현대아파트 앞	25	3,678
3	용 당 로	대연사거리	동명오거리	10~20	1,680
4	용 호 로	용소삼거리	백운포 입구	20~33	3,850
5	수 영 로	문현교차로	대남교차로	30	3,070
6	번 영 로	문현교차로	광안터널	22	4,030
7	충 장 로	부두교	문현교차로	30	750
8	신 선 로	도시가스사거리(49호광장)	감만동 8부두 삼거리	35	5,595
9	황 령 로	도시가스사거리(49호광장)	황령산터널	35	3,046
10	동 명 로	동명교차로	용호동 경동아파트 입구	10~15	1,970
11	석 포 로	유엔교차로	부산외국어대삼거리	25	1,457
12	진 남 로	대연사거리	부산진구 경계	12	2,458
13	유 엔 로	우암동 뉴서울아파트	도로교통안전관리공단	20	4,296

## 2. 보 상

2022년도에는 도시계획시설사업 3개 사업장의 토지, 지장물 등 343건에 대해 6,153백만원의 보상을 추진하였다.

도시계획시설사업 보상 추진 현황

(단위 : 백만원)

연번	사 업 명	보상금액		협의보상		수용재결		비고
		건수	금액	건수	금액	건수	금액	
		343	6,153	113	1,971	229	4,180	
1	대연3동 용소부락지내 소방도로 개설(2차)	87	1,331	15	156	72	1,174	보상완료
2	문현여중 일원 도로개설	255	4,820	98	1,815	157	3,006	이의재결중
3	문현3동 대원맨션 일원 도로개설(3차)	1	2					수용재결 예정

보상은 공사시행 전 선행되어야 하는 업무로서 보상이 원활히 이루어지지 않으면 공사진행에 차질이 발생하는 중요한 업무이나 대부분의 경우 토지 및 지장물 소유자가 공공사업 시행에 대한 중요성은 인식하지만 기대치 보다 낮은 보상금액으로 인해 협의 보상이 원활히 이루어지지 않고 있다.

2023년도에는 손실보상계획 열람공고 기간 중에 편입되는 대상 물건의 소유자 및 관계인을 대상으로 현장 방문 및 도시계획시설사업에 대한 충분한 사전 설명 등으로 공익사업에 대한 이해를 높이고, 토지 및 물건에 대한 평가 참여를 안내하여 향후 원활한 보상 협의로 적기 사업 추진과 조기 재정집행에 만전을 기하고자 한다.

### 3. 도시계획

우리 구에서는 부산시 도시기본계획의 구체화는 물론 지방자치의 내실화와 21세기 여건변화에 능동적으로 대처하기 위해 남구장기발전계획 및 자치 남구의 비전과 전략계획을 수립하여 생활 권역을 중심으로 환경 개선과 도시 기반시설 보완 등을 통해 균형적이고 탄력적인 도시개발을 추진하고 있다. 특히 현안사업으로 남구 도시관리계획(용도지역·지구) 재검토 용역 추진을 통해 남구 전역 용도지역 및 용도지구에 대해 재검토할 예정이며, 남구 관내 공업·산업기능 쇠퇴, 정주기능 확대, 지속가능한 도시개발을 위하여 도시기본계획 등 각종 상위계획을 고려하여 지속적인 도시기능 유지 및 토지이용의 활성화를 도모할 수 있는 용도지역 및 용도지구의 현실화 방안 모색을 위하여 노력하고 있다.

#### 가. 도시기본계획

우리 구는 해방과 6. 25전쟁 이후 귀환동포 및 피난민의 정착지로서 무질서한 주택군이 형성된 곳이 많았으나, 70년대에 대부분의 지역이 도시개발사업 및 주택개량 재개발사업이 활발하게 이루어져 지금은 쾌적한 주거지로 변모하게 되었다.

80년대에 접어들어 도시기능이 활성화되면서 대연동을 중심으로 경성대학교, 부경대학교, 부산외국어대학교, 동명대학교, 부산예술대학 등이 소재한 교육 중심지역으로 부상하였고 부산 박물관, 부산문화회관 등이 위치하여 문화관광도시의 면모를 갖추었다.

또한 세계에서 하나뿐인 유엔기념공원과 국가지정 명승지로 지정된 오륙도는 천혜의 절경으로 주변의 이기대공원, 신선대, 황령산유원지와 어우러져 세계적인 해양관광 명소로 손색이 없는 개발 잠재력을 지니고 있다.

우리 구의 도시계획 및 도시계획시설 현황은 아래와 같다.

용도지역 지정현황

(단위 : km<sup>2</sup>)

지역별 합계	주거지역		상업지역	공업지역		녹지지역		미지정
	주거	준주거		전용공업	준공업	보전녹지	자연녹지	
26.73 (100)	9.77 (36.6)	0.4 (1.5)	1.15 (2.5)	3.0 (11.2)	1.64 (6.1)	1.99 (7.4)	8.76 (32.8)	0.002 (0.007)

## 용도지구 지정현황

(단위 : 천㎡)

계	경관지구	방화지구
1,444	300	1144

## 도시계획시설 (교통시설)

(단위 : 천㎡)

구분	계	도 로				주차장	철 도	항 만	자동차 및 건설기계 검사시설
		광로	대로	중로	소로				
개 소	355	-	25	87	208	10	6	18	1
면 적	3,178	-	231.2	336.3	131.6	14.3	102	2354.5	8.1

## 도시계획시설 (공간시설)

(단위 : 천㎡)

구분	계	광 장		공 원							녹지	유원지	공공 공지
		교통	일반	수변	근린	어린이	소	묘지	역사	문화			
개 소	110	6	1	1	5	18	15	1	1	3	36	1	22
면 적	2,802.8	81.1	5.8	1302.0	89.6	40.5	40.0	176.5	75.5	12.6	100.8	867.9	10.5

## 도시계획시설 (유통 및 공급시설)

(단위 : 천㎡)

구분	계	시장	유통업무 설비	전기공급설비		가스공급 설 비	방 송 통 신	수도공급설비 (배수지)
				변전소	송전선로			
개 소	17	5	-	2	3	1	2	4
면 적	188	14.7	-	28.2	35.9	58	5.1	46.1

## 도시계획시설 (공공·문화체육시설)

(단위 : 천㎡)

구분	계	공공 청사	학 교						사회 복지	공공직업훈련시설 (부산직업훈련원)	문화 시설
			대학	고등	중등	초등	유치원	특수			
개 소	86	16	7	11	14	17	2	4	10	1	4
면 적	2,709.2	49.0	1,510.9	260.3	206.8	227.1	4.2	107.6	210.5	49.1	83.7

## 도시계획시설 (방재, 보건위생 및 환경기초시설)

(단위 : 천㎡)

구 분	계	유수지	사방설비	하 수 도	폐기물처리	종합의료시설
개 소	9	3	1	4	-	1
면 적	288.5	3.7	9.6	239.9	-	35.3

## 나. 토지이용계획

토지자원의 효율적 이용으로 도시공간 구조를 체계화하고, 여건 변화에 따른 기존 토지이용 계획의 불합리한 부분을 조정, 용도변경을 통해 토지이용을 고도화시키는 등 합리적인 토지이용 계획을 지향하고자 최선을 다하고 있다.

## 용도별 토지이용계획

용 도 별	발 전 계 획
주거지역	<ul style="list-style-type: none"> <li>• 지정 시가지 토지이용의 입체화·고도화</li> <li>• 불량주택지의 주거환경개선사업 추진으로 주거기능 회복</li> <li>• 주거지역의 특성·여건을 고려한 고밀·중밀·저밀도 주거지역으로 세분화하여 토지이용의 효율적 규제 도모</li> <li>• 역세권 주변을 종합정비하여 고밀화·복합화 유도</li> <li>• 준공업지역내 기택지화 부분을 주거지역으로 변경</li> </ul>
상업지역	<ul style="list-style-type: none"> <li>• 전철 역세권 개발에 따른 역주변을 상업지역으로 조정하여 질적 향상 도모</li> <li>• 대연사거리 주변을 상업·업무지구로 개발 유도하여 광역도시 차원에서 부도심 기능을 담당토록 유도</li> </ul>
공업지역	<ul style="list-style-type: none"> <li>• 용도 위반업체 및 공업지내 불량주택의 이전 원칙</li> <li>• 우암동 일대의 용도지역 미지정지에 전용 공업지역을 배치하여 항만기능 효율화 도모</li> <li>• 광역도시 차원에서 공업 분담기능 수용</li> <li>• 감만, 우암동에 광역도시 차원의 항만계획 수용 지역별 특성화 유도</li> </ul>
녹지지역	<ul style="list-style-type: none"> <li>• 자연녹지공간은 장래 도시발전을 위한 토지 자원으로 유지</li> <li>• 해안변을 따라 녹지체계 구성 <ul style="list-style-type: none"> <li>▷ LG아파트 주변매립지~이기대 일원~백운포매립지 ~ 신선대유원지 등 연계 개발</li> </ul> </li> <li>• 황령산 유원지 일원 개발 <ul style="list-style-type: none"> <li>▷ 다양한 프로그램을 제공할 수 있는 관광루트 개발</li> </ul> </li> <li>• 문현공원은 현실화시켜 일부 주거지역 및 녹지지역으로 변경</li> <li>• 문현3동, 대연6동, 대연2동 자연녹지지역 3개소는 근린공원으로 계획</li> </ul>

## 다. 권역별 발전계획

권역별	문제점	잠재력	개발방향
용당·감만 생활권	<ul style="list-style-type: none"> <li>일부 공업지역 내 주거기능 혼재 및 고지대 불량주택 산재</li> <li>컨테이너 차량 시가지 진입으로 인한 교통난 가중 및 물류비 가중</li> <li>상업기능 미비로 인한 상권약화로 지역 주민 생활불편 야기</li> <li>유통 및 항만지원시설 부지의 부족</li> </ul>	<ul style="list-style-type: none"> <li>주거 환경개선사업으로 불량주택 정비</li> <li>컨테이너 전용도로 개설과 외곽순환도로 건설로 항만 물동량의 수송 효율화 기대</li> <li>상업기능 확충을 위한 용도 조정</li> <li>항만확장 및 신선대매립 등으로 항만지원부지 확보와 복합물류단지 조성추진 가능</li> </ul>	<p>▶ <b>항만 및 항만지원 서비스 기능</b></p> <ul style="list-style-type: none"> <li>주거기능과 항만기능의 분리유도, 주거환경개선 사업의 지속적 추진</li> <li>부두기능의 활성화를 위한 컨테이너 전용도로 개설 및 시가지내 동선 체계 분리, 동명목재일원 부지의 복합 물류단지 조성으로 물류의 체계적 관리 서비스 구축</li> <li>감만동 일대 지역상권을 구축, 생활권 중심 개발 유도</li> </ul>
대연 생활권	<ul style="list-style-type: none"> <li>수영로를 중심으로 무질서한 상권형성</li> <li>대학의 다수 입지로 유동인구의 다량 발생</li> <li>주거환경이 불량한 밀집 주택지 형성</li> <li>통과교통의 집중에 따른 만성적 교통체증</li> </ul>	<ul style="list-style-type: none"> <li>지하철 개통에 따른 역세권 단위 개발의 기회</li> <li>젊은층의 집객에 따른 대학교, 문화의 거리등 특성화 개발 가능</li> <li>군부대 이전지 혁신도시 개발</li> <li>주거환경개선사업 실시로 주거환경 제고</li> <li>광안대로, 컨테이너 전용도로, 지하철 등의 주요 현안사업 추진으로 교통난 완화 기대</li> </ul>	<p>▶ <b>행정·교육·문화 등 지역 중심기능 수행</b></p> <ul style="list-style-type: none"> <li>행정타운 건설로 남구중심생활권으로 육성</li> <li>지하철과 연계한 역세권 개발과 주변 상업업무지구의 체계적 개발 유도</li> <li>대학가의 건전한 휴식공간 확보를 위한 대학로 조성으로 젊은층의 집객 유도</li> <li>대연사거리~UN기념공원주변을 연계한 문화거리조성으로 부산의 대표적 문화공간 조성</li> <li>교통혼잡 완화를 위해 지하철과 연계한 경전철, 복합환승센터 등 주요 기반시설 도입</li> </ul>
문현·우암 생활권	<ul style="list-style-type: none"> <li>도심 상업업무 기능으로 인한 생활권의 상권형성 미흡</li> <li>교통 결절지로서 통과 교통의 집중으로 교통 혼잡가중</li> <li>내부지역간 연결체계 미흡</li> <li>주간선도로의 가시권 (문현동)에 불량주택지 산재로 도시미관 악화</li> </ul>	<ul style="list-style-type: none"> <li>부산금융단지 개발에 따른 도심기능의 특화와 생활권 차원의 상권 구축</li> <li>지하철 2호선, 컨테이너 전용도로 등 주요 교통시설 구축으로 통과차량의 분산 유도</li> <li>지하철과 연계한 생활권 내부순환 버스 도입</li> <li>주거환경개선사업으로 생활의 질 향상</li> </ul>	<p>▶ <b>주거·상업·금융·복합기능</b></p> <ul style="list-style-type: none"> <li>부산의 금융중심지로 육성 및 상업·업무기능 활성화</li> <li>지역주민의 생활편익을 위한 상업기능 확대</li> <li>지하철과 연계한 생활권내부교통 연계체계 구축</li> <li>교통요충지로 인한 통과 교통 집중에 따른 교통난 완화방안 강구</li> <li>고지대 및 주간선도로상 불량주거지의 주거환경개선사업 추진으로 지구전체의 주거 환경개선 도모</li> </ul>

권역별	문제점	잠재력	개발방향
용호생활권	<ul style="list-style-type: none"> <li>• 정책이주지역과 자연발생적으로 형성된 주택밀집 지역으로 주거환경 불량</li> <li>• 이기대 및 신선대 등 해안 관광자원 미개발 상태 방치</li> <li>• 최근 무질서한 아파트 개발로 용호로의 교통난 가중</li> </ul>	<ul style="list-style-type: none"> <li>• 대단위 주거환경개선사업 지속적 추진과 상권개발 유도로 주민생활환경 개선</li> <li>• 천혜의 해양관광자원 개발에 대한 자치구와 주민들의 공감대 형성으로 체계적 개발</li> <li>• 관광벨트개발과 연계 경전철, 외부순환도로 등 기반시설의 정비</li> <li>• 관광단지 개발에 따른 지역주민의 고용창출 및 경제력 향상 기대</li> </ul>	<p>▶ 정주생활권 및 관광 위락기능</p> <ul style="list-style-type: none"> <li>• 용도지역조정 및 주거 환경개선사업 시행으로 쾌적한 주거환경 조성 유도</li> <li>• 기대공원~용호농장~백운포매립지~신선대 유원지간 관광벨트화 유도</li> <li>• 지역 활성화 및 해양관광벨트와 연계한 지구복합개발로 지역 이미지 제고</li> <li>• 교통난 완화를 위한 신교통수단(경전철) 도입으로 주민생활의 편의와 관광지개발에 따른 접근성 제고</li> </ul>

## 4. 건설공사

2022년도년도 도시계획시설 사업 3건에 46,135백만원, 도로 및 하수시설물 정비사업에 9,240백만원을 투자하여 관내 도로를 확충, 교통체계 개선 및 쾌적한 도로환경을 조성하는데 크게 기여하였다.

또한 『부산항 연계수송 도로개설』은 석포로 26번길과 주요 간선도로인 우암로를 연결하는 장기미집행 도시계획 도로 개설 공사로 지역주민숙원 및 차량통행불편을 해소하는데 크게 기여하였다. 2023년에는 4건의 도시계획사업에 16,120백만원, 도로 및 하수시설 정비사업에 15,122백만원을 투자하여 도로 및 하수시설 등을 지속적으로 정비해 나갈 것이다.

### 가. 주요 건설사업 추진현황

주요 건설사업인 『부산항 연계수송 도로개설』 공사는 장기미집행 도시계획 도로를 개설하여 지역주민숙원 및 차량통행불편 해소를 위해 추진한 사업이다.

## 1) 부산항 연계수송 도로개설

## 가) 사업개요

- 위 치 : 우암로 112일원(감만동)
- 사업규모 : 도로개설 B=10m, L=257m / 기투자 L=2,500m
- 총사업비 : 34,300백만원
- 사업기간 : 1974년 ~ 2023년

## 나) 추진사항

- 1974. 05. 도시계획시설(소로1-22호선) 결정 [부고 제510호]
- 2017. 05. 도로개설 L=2,500m 완료
- 2018. 08. 도시계획시설(도로)사업 실시계획 고시
- 2019. 12. 보상완료[22건, 7,484백만원]
- 2020. 05. 공사 착공
- 2021. 03. 구조물 지반보강 재검토
- 2022. 10. 토사 반입 및 구조물 설치 등
- 2023. 01. 공사 준공 및 준공식 개최

## 나. 2022년 도로 및 시설물 정비사업 실적

## 2022년 도시계획시설(도로) 사업 실적

사 업 명	사 업 개 요	사업비(백만원)
계		46,135
부산항 연계수송 도로개설	도로개설 L=257m, B=10m	34,300
대연3동 새부산유치원 일원 도로개설공사(2차)	도로개설 L=175m, B=6m	2,600
대연3동 용소부락지내 소방도로 개설공사	도로개설 L=1,023m, B=6~10m	9,235

## 2022년 도로 및 하수시설물 정비 사업 실적

사 업 명	사 업 개 요	사업비(백만원)
계		9,240
문현지하차도 배수펌프장 정비사업	수중배수펌프 설치 3개소	483
문현동 메가마트 일원 도로정비공사	도로정비 L=460m, B=5.0m	41
용당동 96-1번지 일원 도로정비공사	도로정비 L=430m, B=3.7m	40
우암동 181-80번지 일원 도로정비공사	도로정비 L=246.2m, B=7.65m	45
용당동 128-32번지 일원 도로정비공사	도로정비 L=125m, B=10.0m	42
용당동 동명불원 일원 보도정비	보도정비 L=102m, B=2.1m	31
우암동 189-703번지 일원 건물철거공사	건물철거 A=152.34㎡	84
남구 감만동 동향초등학교 앞 육교 정비	육교정비 1식	93
2022년 남구 도로표지판 정비공사(1차)	도로표지판 정비 6개소	25
2022년 남구 도로표지판 정비공사(2차)	도로표지판 정비 6개소	13
우암동 뉴서울아파트 일원 보도정비	보도정비 L=156m, L=2.2m	150
황령대로 90번길 일원 계단정비공사	계단정비 L=10m, B=1.5m	13
관내 지하차도 비상사다리 설치공사	비상사다리 설치 N=8EA	14
2022년 남구 도로굴착 복구공사(단가계약)	아스팔트포장(대로, 주간) 등 101종	70
2022년 남구 도로굴착 복구공사 건설사업관리 용역(단가계약)	굴착허가지(감리대상) 건설사업관리	19
고동골로 47번길 일원 그루빙설치공사	그루빙 설치 A=535㎡	20
감만동 75-93번지 일원 도로정비공사	도로정비 L=323m, B=5.9m	137
문현동 721번지 일원 외 1개소 도로정비공사	도로정비 L=225m, B=5.5m	47
문현동 국제금융센터 일원 보도정비공사	보도정비 L=114m, B=3m	76
수영로 22일원 보도정비공사	보도정비 L=34m, B=3m	48
2022년 관내 긴급 도로소파 보수공사(단가계약)	도로소파보수 1식	289
용호동 산 153번지 일원 도로정비공사	도로정비 L=380m, B=4.1~8.1m	54
신선대산북로 일원 도로정비공사	도로정비 L=309m, B=6.5~7.0m	47
오륙도 SK VIEW 아파트 앞 육교정비공사	육교도색 L=33m, B=3.0m	101
LG메트로시티 일원 도로정비공사	도로정비 L=347m, B=12.0~25.0m	166
대연 경동메르빌 일원 보도정비공사	보도정비 L=239m, B=1.5~2.3m	67
용호삼성시장 일원 외 1개소 도로정비공사	도로정비 A=18a	66
대연4동우체국 일원 도로정비공사	도로정비 L=510m, B=4.0~5.5m	62

사 업 명	사 업 개 요	사업비(백만원)
용호동 쌍용에가아파트 일원 도로정비공사	도로정비 L=372m, B=3.0~9.0m	77
대연동 구름고개카페 일원 방호벽 도색공사	방호벽 도색 A=310m <sup>2</sup>	9
용호동 산202번지 일원 도로정비공사	도로정비 L=372m, B=6.0~69.0m	67
오륙도 스카이워크 관광활성화 사업	스카이워크 확장(L=9m→16.5m)	1,750
다보네가구 맞은편 사면 외 1개소 재해복구공사	다보네가구 사면 보강 L=39.0m, 천주교 공동묘지 사면 보강 L=23.0m	244
남구 보건소 앞 보도확장공사	보도확장 및 정비 L=20m, B=2.9m	50
남구 대학로 일원 보도정비공사	보도정비 L=650m, B=2.9~6.0m	229
대남지하차도 일원 누수발생구간 정비	도로정비 L=170m, B=5~15m	137
대연동 롯데캐슬레전드유치원 일원 계단정비공사	계단정비 L=17.5m, B=2.6m	22
관내 하수시설 정비공사(단가계약)	하수정비 1식	472
관내 하수시설 준설(단가계약)	하수관로 준설 V=536m <sup>3</sup> 하수관로 CCTV=2.4km	182
용호1지구 연안정비사업	TTP(테트라포트) 정비 L=76m	939
남구 맨홀정비공사(단가계약)	맨홀정비 1식(37개 공종)	222
변영로 횡단 하수암거 외 1개구간 보수공사	하수암거 단면보수 A=441.1m <sup>2</sup>	237
남구 관내 노후 하수관로 정비공사(용호동 일원)	비굴착 및 굴착 전체보수 L=240m	150
우암교차로 일원 하수시설 정비공사	하수관로 정비 43m	60
문현1주거 환경개선 사업 외 1개소 하수시설 정비공사	하수관로 정비 L=273m	179
부산 남구청 주변 하수관로 통수능 개선공사	조립식 PC BOX 설치 L=71m 등	173
하수도 악취방지 사업	하수도 악취방지 덮개 설치 N=3,300개소	500
백운포 체육공원 일원 외 1개소 하수시설 정비공사	측구매설 L=125m	120
용호로 178번길 일원 하수시설 정비공사	측구 개수 L=44m	25
대연3동 상습침수구역 정비공사	조립식 PC BOX 설치 L=129m 등	233
문현동 이마트 일원 외 1개소 노후하수박스 보수보강	하수암거 단면보수 A=246m <sup>2</sup>	172
문현동 지계골역 주변 외 1개소 하수관로 정비공사	비굴착 및 굴착 전체보수 L=227m	160
우암변영로 26번길(우암골목시장) 하수관로 정비공사	하수관로 정비 L=78m	28
감만동 동천초등학교 일원 하수관로 정비공사	하수암거 재설치 및 보강 침전조 설치	129
동천 일원 외 4개소 하수암거 준설공사	하수암거 준설(흡입식) V=156m <sup>3</sup>	86
2022년 남구 노후하수관로 정비공사(1차)	우수관 굴착정비 L=194m	209
2022년 남구 선택적 배수시설 설치공사	원형수로관 설치 L=79m	36

## 다. 2023년 도로 및 시설물 정비사업 계획

## 2023년 도시계획시설사업(도로) 추진계획

사 업 명	사 업 개 요	사업비(백만원)
계		16,120
문현여중 일원 도로개설	도로개설 L=140m, B=13m	7,100
우암도서관 진입도로개설공사	도로개설 L=253m, B=8m	5,520
동향로 한성빌라 주변 도로개설	도로개설 L=133m, B=10m	3,000
동생말 전망대 일원 도로개설공사	도로개설 L=63m, B=8m	500

## 2023년 도로 및 하수시설물 정비사업 계획

사 업 명	사 업 개 요	사업비(백만원)
계		15,122
성동초등학교인근 도로편의시설 설치	엘리베이터 1기, 보행육교 L=14m	1,600
수영로 45 일원 도로부분 침하 보수보강공사	PC박스 설치 L=32m 등	1,120
문현지하보도 교통약자 편의시설 설치	지하보도 엘리베이터 설치 2개소	1,900
동천 하천 주변 보도 확장공사 (성서교~무지개다리, 범5호교~범일교)	보도확장 L=860m, B=10m	1,300
우암자유5차아파트 일원 보도정비공사	보도신설 L=105m, B=2m	50
2023년 남구 상반기 도로표지판 정비공사	도로표지판 교체 6개소	10
2023년 남구 하반기 도로표지판 정비공사	도로표지판 교체 6개소	10
2023년 남구 도로굴착 복구공사(단가계약)	아스팔트포장(대로, 주간) 등 101종	80
2023년 남구 도로굴착 복구공사 건설사업관리 용역 (단가계약)	굴착허가지(감리대상) 건설사업관리	20
문현터널 방음벽 설치공사	반개방형 방음터널 설치 B=13.5m, H=7.0m, L=23m	1,300
이기대공원로 일원 보도정비공사(2차)	보도정비 L=651m, B=2.8~3.2m	300
2023년 관내 긴급 도로소파 보수공사(단가계약)	도로소파수선 1식(37개 공종)	496
관내 보도 일제 정비공사(단가계약)	보도소파수선 1식(13개 공종)	20
용호동 용호로231번길 일원 도로정비공사	도로정비 L=299m, B=6~7m	66
부산시립박물관 일원 보도정비공사	보도정비 L=130m, B=5m	100
수영로 일원 보행환경 개선사업	보도정비 L=250m, B=3m	100

사 업 명	사 업 개 요	사업비(백만원)
못골시장 골목길 보행환경 개선사업	도로정비 L=90~180m, B=2~3m	90
지계골역 일원 하수관로 정비공사	비굴착 전체보수 L=178m 등	283
2022년 남구 노후하수관로 정비(비굴착)공사(2차)	우수관 비굴착 정비 L=289m 등	165
우암초등학교 일원 하수관로 신설공사	오수관로 신설 L=3,060m 등	1,500
섬자리길 일원 하수관로 신설공사	오수관로 신설 L=2,050m 등	1,870
수영로 219번길 일원 분류식화 지역 내 배수설비 정비공사	오수관로 신설 L=893m 등	700
문현동 산 74-4번지 일원 외 2개소 노후하수박스 보수공사	하수암거 보수보강 A=482㎡	190
문현동 메가마트 주변 하수관로 통수능 개선공사	하수관로 정비 L=85m	200
대연역 일원 하수시설 개선공사	LU형 측구 L=340m	200
부산공고 주변 노후하수시설 정비공사	LU형 측구 L=260m	200
우암로 364 일원(호포갈비) 침수해소공사	PE관 신설 L=51m	72
2023년 관내 하수시설 정비공사(단가계약)	하수정비 1식	400
신선로 329번길 일원 침수해소공사	하수관로 정비 L=250m	300
섬자리길 일원 노후하수측구 정비공사	측구정비 L=250m	100
2023년 관내 하수시설 준설공사(단가계약)	준설 V=550㎥	300
2023년 상반기 관내 맨홀정비공사(단가계약)	맨홀정비 1식(41개 공종)	80

## 5. 하수관리

### 가. 하수도 현황

우리 구의 하수도 계획(2022년 기준)의 총 연장은 971,773.7m이고, 설치된 시설연장은 630,481.7m이며, 하수관로 보급률은 64.9%이다.

#### 하수관거 현황

(단위 : m)

계 획 총연장	시설 연장				보급률(%)
	계	합류식	분류식		
			오수관로	우수관로	
973,462.8	629,881.7	298,209.7	104,209	227,740	64.9

## 나. 하수도 사용료 부과 및 징수

2022년도 공공하수도 사용료 21,082,228천원을 징수하여 징수율은 99%로, 일부 상습·고질 체납자를 제외한 대부분이 성실하게 사용료를 납부하고 있다.

2022년 하수도 사용료 부과·징수 실적

(단위 : 천원)

구 분	징 수 결 정 액		징 수 액		징수율
	건 수	금 액	건 수	금 액	
계	144,659	21,221,040	141,155	21,082,228	99%
가 정 용	104,086	8,145,362	101,564	8,101,179	99%
공 공 용	3,026	1,179,329	3,047	1,178,410	99%
일 반 용	36,679	5,521,168	35,689	5,437,565	98%
대중탕용	623	715,449	613	705,683	98%
산업 및 공업용	220	57,956	217	57,616	99%
영업외수익	25	5,601,773	25	5,601,773	100%

제2부

분야별  
성과

## 다. 공공하수도 관리

우리 구 관내 공공하수도 중 노후 및 불량하여 개량이 필요한 관거 2,397m를 정비하고 관로 내 퇴적물 808톤을 준설하여 하수 소통에 원활을 기하였다.

## 라. 지하수 관리

2007.7.1. 설치된 지하수관리 특별회계는 지하수이용부담금을 재원으로 우리 구 지하수시설 331개소 관리 및 운영을 위해 사용되고 있다. 지하수 보조관측망은 12개소로 자동화시설로 운영 중이며 매년 지하수이용실태조사를 실시하여 지하수 관리·보존에 최선을 다하고 있다.

## 제5절

## 건축행정

## 1. 건축행정

## 가. 무허가 건축물 단속

무허가 건축물 발생을 근원적으로 차단하고 건전한 건축 질서를 정착시키기 위하여 지속적인 단속 행정을 실시함으로써 주민에게 쾌적하고 살기 편한 주거환경을 제공하고자 최선을 다하고 있다.

## 1) 기본방향

기동순찰반의 상시 운영으로 예방위주의 단속 행정과 더불어 적발된 불법건축물에 대해서는 사후관리를 철저히 하여 건축 질서 확립을 위해 노력하고 있다.

## 2) 적발 무허가 건축물 조치

신축중인 무허가 건축물에 대하여는 시정명령 계고를 통한 자진철거를 유도하고 기존 무허가 건축물에 대하여는 고발조치 및 이행강제금 부과로 불법 행위에 능동적으로 대처하고 있다.

연도별 무허가 건축행위

연도별	발생	철거	이행강제금 부과	비고
2013	82	32	50	
2014	85	31	54	
2015	102	34	68	
2016	79	29	50	
2017	80	30	50	
2018	137	36	111	
2019	105	34	71	
2020	102	41	61	
2021	222	41	181	
2022	109	35	74	

규모별 무허가 건축행위

연도별	구분	계	10㎡ 이하	20㎡ 이하	30㎡ 이하	50㎡ 이하	85㎡ 이하	100㎡ 이하	100㎡ 이상	비고
2013		82	25	20	13	10	4	3	7	
2014		85	19	23	21	9	6	3	4	
2015		102	21	28	25	12	7	4	5	
2016		79	19	22	15	8	8	3	4	
2017		80	34	21	3	7	9	1	5	
2018		137	29	36	22	17	12	1	20	
2019		105	36	23	17	6	9	4	10	
2020		102	40	20	16	4	7	3	12	
2021		222	58	65	41	24	16	3	15	
2022		109	52	24	14	9	6	1	3	

제2부

분야별 성과

## 나. 이행강제금 부과·징수

이행강제금 부과·징수는 위반건축물에 대한 원상 복구를 강제 이행하는 제도이다. 1992년 건축법 개정으로 시행되어 위반 건축행위 억제에 상당한 효과를 거두었으나, 반복 부과로 저소득 주민들에게 많은 부담이 된다는 여론이 있어 2016. 2월 건축법 개정 및 2016. 11월 부산광역시 건축조례 개정을 통하여 이행강제금 요율을 경감하는 등 탄력적인 이행강제금 운영을 꾀함으로써 위반사항에 대한 자진시정을 유도하고 건실한 건축문화를 정착시키는데 기여하고 있다.

### 1) 기본방향

이행강제금 부과·징수는 건축법 위반 건축주에 대하여 위반사항 시정을 이행하기 위한 제도로 징수율 제고에 노력함으로써 궁극적으로 위반건축물 발생 억제에 상당한 기여를 하고 있다.

### 2) 이행강제금 부과·징수

- 이행강제금 부과대상자에 대한 위반사항 확인 부과
- 체납자에 대한 독촉 고지서 발부 및 납부 유도
- 계속 체납자에 대한 재산 조회, 압류 예고 및 압류, 공매 처분

## 이행강제금 부과·징수 현황

(단위 : 천원)

구분	부 과						징 수					
	계		현년도		과년도		계		현년도		과년도	
	건수	금 액	건수	금 액	건수	금 액	건수	금 액	건수	금 액	건수	금 액
2013	1,948	5,150,121	422	1,149,213	1,526	4,000,908	413	814,636	154	232,608	259	582,028
2014	1,944	6,139,363	434	1,188,356	1,510	4,951,007	782	815,882	187	302,673	595	513,209
2015	2,906	5,513,306	540	1,074,262	2,366	4,439,044	805	891,522	273	351,802	532	539,720
2016	2,391	5,358,071	1,031	1,219,342	1,360	4,138,729	1,343	1,256,793	587	413,794	756	842,999
2017	2,961	6,062,600	927	924,562	2,034	5,138,038	1,211	1,209,524	587	371,200	624	838,324
2018	4,692	4,874,299	927	975,789	3,765	3,898,510	1,148	1,049,708	645	398,103	503	651,605
2019	5,463	5,756,950	771	882,651	4,692	4,874,299	1,453	2,085,654	594	433,628	859	1,652,026
2020	6,306	6,739,671	843	982,721	5,463	5,756,950	2,033	2,569,579	580	483,925	1,453	2,085,654
2021	7,227	7,613,959	921	874,288	6,306	6,739,671	2,669	2,995,451	636	425,872	2,033	2,569,579
2022	8,141	8,593,176	914	870,784	7,227	7,613,959	3,309	3,424,106	640	428,655	2,669	2,995,451

## 2. 주택관리

## 가. 주택현황

인구의 도시 집중, 핵가족화 등으로 도시지역에 집중적으로 주택건설이 이루어지고 있으며, 2022년 말 현재 우리 구의 주택보급률은 103.2%로 총 주택 수는 121,316호이다. 이 중 공동주택은 75%, 단독주택이 24%를 점하고 있다.

## 주택현황(총괄)

(단위 : 호)

총 계	단 독 주택	공 동 주 택				비주거용 건축물 내 주택	보급률 (%)
		소 계	다세대	연립주택	아파트		
121,316	29,609	90,738	22,580	2,985	65,173	969	103.2

## 나. 공동주택관리

도시지역에 공동주택 등이 집중적으로 건립됨에 따라 공동생활로 인해 발생하는 문제점을 해소하고 쾌적한 생활을 영위하기 위해 공동주택관리법이라는 제도적 장치를 마련하였다. 정부에서는 기본적인 사항을 공동주택관리법으로 규정하고 있으며, 공동주택 관리의 원천적인 책임은 입주자에게 있다.

### 1) 관리방향

공동주택관리법에 의거 동별 세대수에 비례하여 선출된 대표자로 하여금 입주자 대표회의를 구성하여 공동주택 관리방법 등 주요사항을 결정 운영토록 하고 있으며, 세부적인 사항은 공동주택관리규약으로 규정하고 있다. 우리 구에서는 300세대 이상이거나 150세대 이상으로서 승강기 또는 중앙집중식 난방이 설치된 공동주택 단지에 대하여 정기적으로 관리 실태를 점검, 지도하고 있다.

공동주택 관리대상

구 분	단지수	동 수	세대수	비 고
계	288	832	63,675	
의무적 관리대상	87	513	55,866	
임의적 관리대상	201	319	7,809	

## 2) 공동주택건설

주민의 주거생활 안정과 주거수준 향상을 위한 공동주택 건설에 관한 승인업무가 1993. 8월부터 구로 사무위임(주택공사, 토지개발공사 시행 제외)됨에 따라 사업승인 사무가 증가하였으나, 현재 건설경기 침체 등으로 인하여 승인 건수가 감소된 실정이다.

연도별 주택건설 실적

연도별	구분	승인건수	공동주택 세대수		연면적(㎡)
			동 수	세대수	
2004		3	39	4,861	1,067,974
2005		1	3	242	35,449
2006		2	10	717	129,690
2007		-	-	-	-
2008		-	-	-	-
2009		-	-	-	-
2010		2	23	3,077	522,126
2011		-	-	-	-
2012		-	-	-	-
2013		1	4	1,488	490,480
2014		-	-	-	-
2015		1	1	98	7,489
2016		-	-	-	-
2017		2	8	618	98,618
2018		1	3	1,488	490,480
2019		4	7	711	77,440
2020		-	-	-	-
2021		1	9	709	101,534
2022		-	-	-	-

※ 부산시 승인 포함

### 3) 민간임대주택

민간임대주택의 건설·공급 및 관리와 민간 주택임대사업자 육성 등에 관한 사항을 정함으로써 민간임대주택의 공급을 촉진하고 국민의 주거생활을 안정시키는 것을 목적으로 한다.

임대사업자는 임차인을 보호하기 위한 규제를 받게 되며 위반하면 과태료를, 규정을 준수하면 세제감면을 받게 된다.

임대주택 등록현황

구 분	임 대 호 수		
	매 입 임 대	건 설 임 대	계
총 계	10,042	10,465	20,507
공공지원민간임대주택(8년)	636	182	818
공공지원민간임대주택(10년)	546	6,574	7,120
장기일반민간임대주택(8년)	3,827	1,039	4,866
장기일반민간임대주택(10년)	2,439	1,078	3,517
단 기 민 간 임 대	569	236	805
매 입 임 대 주 택	159	25	184
준 공 공 임 대	1,866	595	2,461
기 타	0	736	736

※ 기타 = 10년임대(공공, 민간) + 영구임대주택 + 국민임대

### 다. 학교용지부담금 부과 징수

공립 초등학교·중학교 및 고등학교용 학교용지의 조성·개발·공급과 관련 경비의 부담 등에 관한 특례를 규정함으로써 학교용지의 확보를 쉽게 하고 학교용지를 확보할 수 없는 경우 가까운 곳에 있는 기존 학교의 증축을 쉽게 함을 목적으로 하는 『학교용지 확보 등에 관한 특례법』에 의거하여 학교용지부담금은 개발사업지역의 100가구 규모 이상의 공동주택을 건설하는 개발 사업에 부과 징수한다.

#### 학교용지부담금 부과징수 현황

(단위 : 원)

구분	징수결정액		수 납 액		미 수 납 액	
	건수	금 액	건수	금 액	건수	금 액
2014	2	6,497,485,600	2	6,497,485,600	-	-
2015	8	1,929,193,650	8	1,929,193,650	-	-
2016	4	2,873,174,350	4	2,873,174,350	-	-
2017	2	170,072,000	2	170,072,000	-	-
2018	3	1,929,193,650	3	1,929,193,650	-	-
2019	6	481,129,840	6	481,129,840	-	-
2020	7	1,707,106,070	7	1,707,106,070	-	-
2021	6	2,747,834,770	6	2,747,834,770	-	-
2022	1	604,428,990	1	604,428,990	-	-

### 3. 건축관리

건축관리는 건축허가·신고, 가설 건축물 축조신고, 건축물 사용승인 후 무단 용도변경 점검·시정, 건축심의, 건축분쟁조정, 건축사관리 등의 업무를 주로 하고 있으며, 또한 건축물의 색채·자문 지도 등을 통하여 도시 환경과의 조화를 유도하고 있다.

#### 가. 건축허가·신고

건축허가 건수는 그 당시 경제동향이 가장 예민하게 나타나는 수치라 할 수 있으며, 경기에 따라 점차 감소 추세에 있다. 우리 구에서는 건축 민원인의 편의를 도모코자 건축 관련 각종 인·허가 등의 민원신청 서류를 축소·간소화하고 있으며 인·허가 결과를 우선으로 통보 및 인터넷 홈페이지에 게재하여 민원인이 즉시 확인할 수 있도록 편의를 제공하고 있다.

연도별 건축허가 현황

구 분 \ 연도별	2002	2003	2004	2005	2006	2007	2008
허가 건수	537	245	118	133	152	177	193
연면적(천㎡)	554	360	113	180	107	210	148
동평균면적(㎡)	1,031	1,469	964	1,016	543	960	458
구 분 \ 연도별	2009	2010	2011	2012	2013	2014	2015
허가 건수	189	191	306	236	197	266	277
연면적(천㎡)	191	249	251	210	139	178	252
동평균면적(㎡)	753	1,246	670	831	719	669	1,012
구 분 \ 연도별	2016	2017	2018	2019	2020	2021	2022
허가 건수	267	204	198	202	212	221	170
연면적(천㎡)	128	165	327	580	252	259	283
동평균면적(㎡)	483	1,200	1,370	2,876	2,479	1,171	1,665

## 나. 건축심의

건축법 제4조 및 부산광역시 건축위원회 운영세칙에 의거 부구청장을 위원장으로 하고 구의원, 교수, 건축사 등 54명으로 구성된 건축위원회를 운영하고 있다. 위원회는 다중이용 건축물에 대한 구조안전, 피난, 소방, 미관에 관한 심의를 통해 건축물의 안전성 등을 확보하여 시민의 편익은 물론 건축물의 질적 향상을 도모하고 쾌적하고 밝은 문화도시 건설에 이바지하고 있다.

건축위원회 운영 현황

위원회명	위원수	여성위원 비율(%)	설치근거	운영횟수(회)					소관부서
				2018	2019	2020	2021	2022	
건축위원회	54	40	부산광역시 건축위원회 운영세칙	13	13	14	16	16	건축과

## 다. 건축사 지도관리

건축사라 함은 국토해양부장관의 면허를 받아 건축물의 설계, 감리업무를 행하는 자로서 건축물 조사 또는 감정에 관한 사항과 건축에 관한 법령에 의한 절차 확행 대리 등에 관한 사항을 할 수 있으며 우리 구에는 57개의 건축사 사무소가 등록되어 있다.

# 4. 도시 및 주거환경정비사업

## 가. 재개발사업

### 1) 정 의

2003.7.1. 시행된 「도시 및 주거환경정비법(이전 1976년 12월 제정된 도시재개발법)」에 근거를 두고 있으며, 정비기반시설이 열악하고 노후·불량건축물이 밀집한 지역에서 주거환경을 개선하거나 상업지역·공업지역 등에서 도시기능의 회복 및 상권 활성화 등을 위하여 도시환경을 개선하기 위한 사업이다.

## 2) 사업시행방식

- 정비구역 안에서 토지등 소유자의 3/4 이상과 토지면적의 1/2 이상의 토지소유자의 동의를 받아 조합설립인가를 득한 후, 인가받은 사업시행계획 및 관리처분계획에 따라 주택 및 부대·복리시설을 건설하여 공급
- 시행주체 : 토지등소유자, 조합, LH 등 공공기관

### 재개발사업 추진현황

연번	구역명	위 치	면적 (천㎡)	비고 (추진단계)
계	15개소			
1	대연1구역 재개발	대연3동 158 경성대 후문 일원	31.1	사업완료
2	대연2구역 재개발	대연6동 1595 남구청 일원	164.4	조합해산
3	대연3구역 재개발	대연1동 1619 대연중 일원	252.7	착공
4	대연4구역 재개발	대연4동 1203-100 현대APT 남측 일원	54.2	착공
5	대연5구역 재개발	대연3동 630-1 대연고교 북측 일원	35.8	사업완료
6	대연6구역 재개발	대연4동 1160-1 석포초등학교 일원	72.0	조합해산
7	대연7구역 재개발	대연5동 1346 대연초교 동측 일원	45.7	조합해산
8	대연8구역 재개발	대연4동 1173 부산공업고등학교 남측 일원	192.2	조합설립인가
9	용호2구역 재개발	용호3동 434 용호중학교 일원	51.2	사업시행계획인가
10	용호3구역 재개발	용호2동 549-1 운산초교 북서측 일원	68.4	준공인가
11	감만1구역 재개발	감만1동 312 동향초등 일원	419.0	관리처분계획인가
12	우암1구역 재개발	우암동 189 성천초등학교 일원	100.5	착공
13	우암2구역 재개발	우암동 129 우암초등학교 일원	148.9	착공(공사중단)
14	문현1구역 재개발	문현2동 788-1 성동아파트 일원	68.2	조합설립인가
15	문현3구역 재개발	문현1동 557 문현초교 북측 일원	139.2	관리처분계획인가

- ※ 우암4재개발정비구역(우암동 15번지 일원) 구역해제(2013.02.06.)
- ※ 용호4재개발정비구역(용호2동 521번지 일원) 구역해제(2014.05.21.)
- ※ 우암3재개발정비구역(우암동 181번지 일원) 구역해제(2014.11.05.)
- ※ 문현5재개발정비구역(문현4동 330번지 일원) 구역해제(2014.11.05.)
- ※ 감만2재개발정비구역(감만2동 44번지 일원) 구역해제(2015.09.16.)
- ※ 용호5재개발정비구역(용호2동 528번지 일원) 구역해제(2016.06.15.)
- ※ 문현4재개발정비구역(문현1동 94번지 일원) 구역해제(2020.12.16.)
- ※ 우암6재개발정비구역(우암동 127번지 일원) 구역해제(2020.12.16.)

## 나. 재건축사업

「도시 및 주거환경정비법」 제2조제2호다목에 의한 재건축사업은 정비기반시설은 양호하나 노후·불량건축물에 해당하는 공동주택이 밀집한 지역에서 주거환경을 개선하기 위한 사업으로서 2005.9.21. 고시된 부산광역시 도시·주거환경정비 기본계획에 의거 남구는 재건축대상 사업지가 총 5개소 선정되어 이 중 대연1재건축구역은 2007.6.29. 준공되었고, 문현1재건축구역은 2022.6.22. 정비구역 해제 되었으며, 3개소는 사업 진행 중이다.

### 재건축사업 추진현황

연번	구 역 명	위 치	면적 (천㎡)	비고 (추진단계)
계	3개소			
1	대연2구역 재건축	대연6동 1536-12번지 일원 (오양대연양지)	17.8	착공
2	대연3구역 재건축	대연3동 455-25번지 일원 (반도보라)	12.5	관리처분계획인가
3	대연4구역 재건축	대연3동 1808번지 일원 (대연비치)	58.2	착공

※ 문현1재건축정비구역(문현동 41번지 일원) 구역해제(2022.06.22.)

## 다. 주거환경개선사업

### 1) 추진배경

주거환경개선사업은 1989.4.1. 제정된 「도시 저소득 주민의 주거환경 개선을 위한 임시조치법」에 의거 시행되다가 2003.7.1. 통합된 「도시 및 주거환경 정비법」에 의거 시행되고 있다. 주택이 불량하고 도시기반시설이 미비하여 주거환경이 매우 열악한 도시영세민 밀집지역에 대하여 각종 법령 완화 및 융자금 등으로 주택개량이 이루어질 수 있도록 지원하고, 공공시설 등을 정비함으로써 주민의 복지증진과 도시환경 개선에 기여하고 있다.

### 가) 대상지구 요건

무허가건축물의 수가 대상구역안의 건축물 총수의 20% 이상인 지역, 노후불량건축물의 수가 대상구역안의 건축물 총수의 50% 이상인 지역, 호수밀도가 70 이상인 지역 등을 대상지구로 하되, 정비계획의 입안 시 토지등소유자의 60%이상 및 토지면적의 1/2이상의 동의를 받아야 한다.

## 나) 사업시행방법

주택개량은 주민자율 시행이 원칙으로 지역여건, 주민의견 수렴 등을 통하여 공동주택으로 전면개량 또는 현지개량 중 택일 시행하며 도로, 상·하수도 등 공공기반시설은 구청에서 시행한다. 이 경우 토지등소유자의 과반수의 동의를 받아 시장·군수가 직접 시행하거나 주택공사 등을 사업시행자로 지정하여 이를 시행하게 할 수 있으며, 정비예정구역의 토지나 건축물의 소유자 또는 지상권자의 2/3 이상의 동의와 세입자 세대수의 과반수의 동의를 각각 받아야 한다. 다만, 세입자의 세대수가 토지등소유자의 1/2 이하인 경우 등 대통령령으로 정하는 사유가 있는 경우에는 세입자의 동의절차를 거치지 않을 수 있다.

## 주거환경개선구역 현황

연번	구역명	구역지정일	위 치	면적(㎡)	사업시행 방식	비 고
계	11개소			174,217.4	공동주택4, 현지개량7	
1	용호1구역	'90. 6.14.	용호2동 563일원	13,262.2	공동주택	준공('00. 4. 24.)
2	용호 5구역	용호4구역 '94. 8.13.	용호4동 565일원	10,372.8	"	준공('13. 6. 5.)
		용호5구역				
3	용호 6구역	'98. 4. 7.	용호2동 561일원	17,419.7	"	사업시행자 지정
4	문현 2구역	'10.11.24.	문현동 산23-1일원	46,328	"	사업시행계획인가
5	대연 3구역	'97.10. 2.	대연3동 219-3일원	4,569	현지개량	
6	용호3구역	'93. 9.23.	용호4동 535일원	4,344.7	"	정비계획변경('11.02.)
7	감만 2구역	'99. 2.11.	감만2동 3일원	14,331	"	정비계획변경('16.09.)
8	감만 4구역	'97. 4.10.	감만2동 34일원	11,030	"	
9	감만 5구역	'97. 2. 3.	감만2동 23일원	7,177	"	정비계획변경('10.05.)
10	문현 1구역	'96. 1. 8.	문현1동 53일원	36,948	"	정비계획변경('20.01.)
11	문현 7구역	'95.12.14.	문현3동 263일원	8,435	"	

- ※ 문현6주거환경개선정비구역(문현동 310번지 일원) 구역해제(2015.02.11.)
- ※ 대연2주거환경개선정비구역(대연동 1576번지 일원) 구역해제(2022.12.21.)
- ※ 문현9주거환경개선정비구역(문현동 545번지 일원) 구역해제(2022.12.21.)
- ※ 문현10주거환경개선정비구역(문현동 623번지 일원) 구역해제(2022.12.21.)

## 5. 영조물 건립

영조물 건립은 공공건축물 건립사업 수요 증가에 따라 공용건축물 품질관리 지원 방안을 시행하여 2022.02.01. 직제 개편에 따라 공공건축팀을 신설하였고, 공공건축물의 건축 관련 용역 및 공사 감독 등의 업무를 하고 있으며, 주민과 소통할 수 있는 공간 설계와 완성도 높은 시공으로 복합문화공간 조성을 위한 영조물 건립 추진에 기여하고 있다.

영조물건립 추진 현황

연번	사 업 명	위 치	규 모	사업기간	추진사항
1	남구 생활밀착형 국민체육센터 건립공사	용호동 895-3 일원	<ul style="list-style-type: none"> <li>• 지하1층/지상2층</li> <li>• 연면적 5,645.95㎡</li> <li>• 운동시설</li> </ul>	'20 ~ '23	착 공
2	남구청 별관 건립공사	대연동 1268-1 일원	<ul style="list-style-type: none"> <li>• 지하1층/지상7층</li> <li>• 연면적 2,558.12㎡</li> <li>• 업무시설</li> </ul>	'19 ~ '23	착 공
3	우암동 복합청사 건립공사	우암동 152-1 일원	<ul style="list-style-type: none"> <li>• 지하1층/지상6층</li> <li>• 연면적 1,799.58㎡</li> <li>• 업무시설</li> </ul>	'18 ~ '24	착 공
4	우암동 공공도서관 건립공사	우암동 61-48 일원	<ul style="list-style-type: none"> <li>• 지하1층/지상3층</li> <li>• 연면적 1,882.87㎡</li> <li>• 업무시설</li> </ul>	'18 ~ '24	착 공
5	용호2동 복합청사 건립공사	용호동 543-10 일원	<ul style="list-style-type: none"> <li>• 지하1층/지상5층</li> <li>• 연면적 2,240.07㎡</li> <li>• 업무시설</li> </ul>	'20 ~ '24	설계용역
6	용당동 복합청사 건립공사	용당동 460-6 일원	<ul style="list-style-type: none"> <li>• 지하1층/지상5층</li> <li>• 연면적 2,522.93㎡</li> <li>• 업무시설</li> </ul>	'20 ~ '24	착 공
7	대연동 꿈나무지원 복합센터 건립공사	대연동 317-5 일원	<ul style="list-style-type: none"> <li>• 지하1층/지상4층</li> <li>• 연면적 3,814㎡</li> <li>• 사회복지시설</li> </ul>	'21 ~ '24	설계용역
8	문현4동 복합청사 건립공사	문현동 354-11 일원	<ul style="list-style-type: none"> <li>• 연면적 1,720㎡</li> <li>• 제1종근린생활시설</li> </ul>	'22 ~ '25	계획수립

## 제6절

## 토지행정

## 제2부

분야별  
성과

우리나라의 지적제도는 최초 과세부과를 위한 세지적에서 출발하여 개인의 사유 재산권을 중시하는 법지적으로 발전하였으며, 현재는 다목적 지적으로서 공간정보 제공 등 우리 생활에 광범위하게 자리잡고 있다.

이러한 지적제도 변화와 함께 급변하는 정보화시대에 대처하기 위하여 부동산종합공부시스템을 도입·구축하여, 모든 지적 정보자료를 전산화하였으며, 국가 지적행정의 선진화 시책에 발맞추어 GPS측량을 지적측량에 활용하여 업무의 효율성과 측량성과의 정확도를 한층 높여 지적관리의 현대화를 도모하고 있다. 또한 4차원 지적 관련 연구, 신기술 접목을 통한 측량방식 개선 등 지적제도의 발전방향을 연구하고 민원 편익에 최대의 노력을 기울이고 있다.

## 1. 토지정보

토지는 인간 생활의 터전으로 삶의 원천이며 자본, 노동과 함께 생산활동 3대 요소 중의 하나이다. 특히, 우리나라는 국토가 협소하여 매년 증가하고 있는 토지 수요를 충족시키지 못하고 있어 투기적인 토지거래 등 많은 문제가 발생하고 있다.

따라서 우리 구에서는 개별토지에 대한 지가를 현실에 맞도록 적정하게 조사하여 국토의 효율적인 이용과 국민경제에 이바지하고자 부단히 노력하고 있다.

## 가. 개별공시지가 공시

## 1) 개 요

토지자원을 효율적으로 이용하고자 「부동산 가격공시에 관한 법률」에 따라 개별공시지가를 산정, 적정한 토지가격 형성을 도모하여 국세 및 지방세, 각종 부담금 등의 산출기초가 되고 있다.

매년 결정·공시하는 개별공시지가는 국토교통부장관이 조사·공급한 표준지를 기초로 토지가격 비준표에 따라 산출한 가격 배율을 개별토지에 적용·산정하고, 감정평가사의 검증을 받아 토지 소유자 또는 이해관계인의 의견수렴, 구 부동산가격공시위원회 심의를 거쳐 구청장이 결정·공시하는 개별토지의 단위 면적당 가격(원/㎡)이다.

2022년도 개별공시지가는 1월 1일과 7월 1일 기준으로 두 차례 공시하였다. 1월 1일 기준은 전체 필지를 조사·산정하여 4월 29일 결정·공시하였고, 7월 1일 기준은 1. 1. ~ 6. 30. 중 분할·합병·신규등록·지목변경 등 이동된 토지를 조사·산정하여 10월 31일 결정·공시하였다.

## 2) 남구부동산가격공시위원회 운영

남구부동산가격공시위원회는 표준지 공시지가에 대한 의견제시와 개별공시지가의 적정 여부 등을 심의한다. 위원회는 총 15명(당연직 6명, 위촉직 9명)의 위원으로 구성되어 있고, 위원장은 부구청장이다.

2022년 우리 구에서는 부동산가격공시위원회를 4회 개최하여, 표준지 1,141필지와 개별토지 44,770필지(1.1.기준 44,613필지, 7.1.기준 157필지), 의견제출 토지 5필지, 이의신청 토지 59필지에 대한 공시지가를 각각 심의하였다.

우리 구의 2022년도 개별공시지가 심의 결과는 다음과 같다.

### 2022. 표준지 현황 및 가격수준

(단위 : 원)

계	상업지역		주거지역		공업지역		녹지지역	
	표준지 수		표준지 수		표준지 수		표준지 수	
	최고	최저	최고	최저	최고	최저	최고	최저
1,141	167		897		26		51	
	대연동 72-1	용호동 395-4	대연동 61-2	대연동 243-32	용당동 460-2	감만동 511-50	용호동 895-16	용호동 산139
	15,750,000	1,240,000	7,075,000	291,000	2,950,000	534,500	1,115,000	9,800

### 2022. 1.1. 기준 개별공시지가 산정현황

(단위 : 필지)

구 분	총필지수 (A)			산정 필지수(B)		
	계	개별지	표준지	계	사유지	국·공유지
계	45,754	44,613	1,141	44,613	32,611	12,002
대연동	13,562	13,189	373	13,189	9,971	3,218
용호동	6,176	5,999	177	5,999	5,192	807
용당동	1,594	1,545	49	1,545	988	557
문현동	12,931	12,617	314	12,617	8,362	4,255
우암동	5,760	5,667	93	5,667	3,988	1,679
감만동	5,731	5,596	135	5,596	4,110	1,486

## 2022.1.1. 기준 개별공시지가 변동현황(2021년 대비)

(단위 : 필지)

계	하 락	동 일	상 승	신 규	비 고
44,613	127	57	44,303	126	12.65% 상승

## 2022. 최고·최저 개별공시지가

(단위 : 원)

구 분		토 지 소 재 지		지 가
용 도 별	주거지역	최고	대연동 52-14	4,710,000
		최저	용호동 산 20-1	222,000
	상업지역	최고	대연동 56-8	15,950,000
		최저	용호동 487-38	1,623,000
	(준)공업지역	최고	용당동 206-59	2,072,000
		최저	용당동 산76-4	642,400
	녹지지역	최고	대연동 245-131	391,500
		최저	대연동 산 53-1	12,400
지 목 별	대 지	최고	대연동 56-8	15,950,000
		최저	용호동 869-4	220,300
	전	최고	대연동 245-160	662,300
		최저	대연동 1619-828	114,900
	답	최고	문현동 72	153,900
		최저	문현동 72	153,900
	임 야	최고	용호동 산160	430,100
		최저	용호동 산125-2	9,580
	잡종지	최고	문현동 802-1	3,239,000
		최저	용당동 24	44,100

제2부

분야별  
성과

## 2022. 개별공시지가 의견제출 및 이의신청 처리현황

(단위 : 필지)

구 분	계	상향요구	하향요구	가격 심의 조정 결과			
				계	상향조정	하향조정	기 각
의견제출	5	2	3	5	2	0	3
이의신청	59	2	57	59	0	10	49

## 나. 개발부담금제도(개발이익환수제) 추진

토지의 소유, 이용과 개발이 공공복리에 적합하도록 토지의 효율적 이용과 생산적 개발을 유도하고 구민의 주거생활 안정을 도모하고자 토지공개념제도의 일환으로 개발부담금제도를 운영하고 있다.

개발부담금제도는 토지의 개발사업 등으로 인한 지가의 상승에 따른 개발이익의 일정 부분을 환수함으로써 불로소득의 사유화를 방지하고 개발이익에 대한 기대 심리를 제거함으로써 토지 투기를 근절하는 한편, 환수된 개발이익으로 낙후지역을 개발함으로써 지역간·계층간 형평배분을 도모하기 위해 운영하고 있는 제도이다.

## 1) 개발부담금 부과대상사업

개발부담금이 부과되는 개발사업은 인가, 허가면적 660㎡(200평) 이상으로 택지개발사업, 산업단지개발사업, 관광단지조성사업, 도시개발사업, 지역개발사업 및 도시환경정비사업, 지목 변경수반사업 등 7개 세부사업 및 이와 유사한 사업이 부과대상이다.

## 2) 개발부담금 산정

개발사업이 완료된 토지의 가격에서 개발사업을 하기 전의 토지가격과 토지개발에 소요된 비용 및 사업기간 동안의 정상지가 상승분을 공제한 개발이익의 25%를 징수한다.

## 3) 2007년도 이후 개발부담금 부과 및 징수현황

- 부 과 : 5,262,142천원(33개 사업장)
- 징 수 : 1,515,956천원(29개 사업장)
- 행정소송패소 부과취소 : 3,517,086천원(1건), 결손 : 188,659천원(1건)

## 2. 도로명주소

### 가. 도로명주소 정비사업 적극 추진

#### 1) 개 요

지번주소는 1910년대에 일제가 토지수탈 및 조세징수를 목적으로 토지조사사업을 실시하여 만들어진 것으로, 산업화, 도시화의 발달로 지번이 무질서하고 하나의 지번에 여러 동의 건물이 있는 등 정확한 위치정보 전달이 불가능함은 물론 많은 위치탐색 비용을 유발하고, 소방, 치안, 긴급구조, 물류운송 등의 서비스가 원활하게 이루어지지 못하는 문제점을 안고 있어 이를 개선하고자 1996년부터 정부 시책사업으로 도로명주소사업을 추진해 오고 있다.

2011. 7. 29. 도로명주소 전국 일제 고지·고시를 실시하고 2012년부터 법정 주소로 사용되었으며, 2014년 도로명주소 전면 사용 및 2015년부터 국가기초구역번호를 이용한 5자리 새 우편번호가 시행됨에 따라 주민들이 쓰기 편리하고, 찾기 쉬운 도로명주소 체계를 구축하였으며 도로명주소가 주민들의 생활 속에 완전히 안착될 수 있도록 홍보를 적극적으로 추진하고 있다.

#### 2) 주소정보시설 유지관리

도로명주소는 2007. 4. 5.부터 『도로명주소 등 표기에 관한 법률』이 시행되면서 법적근거를 마련하였고, 2009. 4. 1. 『도로명주소법』으로 개정되어 전국적으로 도로명 부여 및 시설물 설치를 추진하여 우리 구는 현재 509개 도로명 및 도로구간에 대한 도로명 부여완료 및 주소 정보시설 설치를 완료하였다.

### 남구 주소정보시설 설치현황

(2022.12.31.기준)

(단위 : 개소)

도로명 및 도로구간	주소정보시설 현황						
	도로명판	건물번호판	기초번호판	지역안내판	도로명주소 안내판	국가지점 번호판	사물주소판
509	2,370	21,930	193	1	21	72	192

### 3) 도로명주소 표기 방법

도로명주소는 도로에는 도로명, 건물에는 건물번호를 부여하여 누구나 목적지를 쉽게 찾을 수 있게 한 국제표준의 선진국형 주소제도로써 도로구간에 시·종점을 정하여, 도로의 진행 방향을 기준으로 시점부터 왼쪽은 홀수, 오른쪽은 짝수로 20m 간격으로 순차적으로 건물번호를 부여한다.

#### 도로명주소 표기(사용) 방법

시·도 + 시·군·구 + 읍·면 + 도로명 + 건물번호 + “,”  
상세주소(동·호수 등) + 참고항목(법정동, 아파트단지 명칭 등)

구 분	지 번 주 소	도로명주소
단독주택	부산광역시 남구 대연동 1762-7	부산광역시 남구 못골로12번길 39(대연동)
업무용빌딩	부산광역시 남구 대연동 1763-3, 00호	부산광역시 남구 수영로 177, 00호(대연동)
공동주택	부산광역시 남구 대연동 1272-2 00아파트 00동 00호	부산광역시 남구 못골로4번길 13, 00동 00호(대연동, 00아파트)

※ 현행 지번주소와 다른 점은 시·군·구(행정구 포함), 읍·면까지는 그대로이고, 동(洞)·리(里)·지번 대신 도로명과 건물번호를 사용

### 4) 도로명주소 확인

도로명주소는 우리 집 주 출입구의 건물번호판 확인 또는 도로명주소안내시스템([www.juso.go.kr](http://www.juso.go.kr))에서 확인할 수 있다.

### 5) 도로명주소 사용 시기

2013년까지는 도로명주소와 지번주소를 병행 사용하고 2014년부터 도로명주소만 사용해야 한다.

### 3. 지적관리

지적이란 국토 전반에 걸쳐 일정한 사항을 국가 또는 국가의 위임을 받은 기관이 토지를 등록·공시하고 그 변경된 사항을 기록 관리하는 국가사무이며 토지에 대한 물리적·권리적·가치적 현황을 공시할 목적으로 필지 단위로 등록한 기록이기도 하다.

우리나라의 지적제도는 신라·고려시대부터 시작되었으나 일정한 형식을 갖추지 못한 상태였으며, 현대식 지적제도가 1910년대 토지조사 사업을 거쳐 생겨난 후 약 90여 년 동안 체계적이고 합리적인 관리를 위해 꾸준한 연구 노력 끝에 각종 행정전산망 중 제일 먼저 전국 지적전산 온라인망을 구축하여 전국 어디에서나 토지에 대한 각종 정보를 제공받을 수 있게 되었을 뿐만 아니라 전국 지방자치단체 중 최초로 부책대장 전산화를 완료하였다.

또한 부동산종합공부시스템 구축에 따라 부동산과 관련된 18종류(지적7종, 건축물 4종, 토지 1종, 가격 3종, 등기 3종)의 증명서를 하나의 부동산 종합공부로 일원화하여 국민 편의를 도모하고 행정 신뢰성 제고 및 국민 재산권을 보호하였으며, 위치기반의 부동산 통합정보를 구축하여 부처 간 정보 융합을 통한 행정 혁신 및 공공정보 민간개방을 통한 산업 활성화에 기여하고 있다.

#### 2022. 지적관리 현황

구 분	필 지 수	면 적(km <sup>2</sup> )	구 분	필 지 수	면 적(km <sup>2</sup> )
계	45,583	26.82	제 방	15	0.04
전	1,626	0.24	하 천	89	0.11
답	416	0.11	구 거	561	0.15
임 야	1,919	8.29	유 지	2	0.00
대	30,406	8.49	수 도 용 지	11	0.04
공 장 용 지	165	0.68	공 원	46	0.11
학 교 용 지	301	1.68	체 육 용 지	5	0.23
주 차 장	85	0.09	유 원 지	1	0.00
주유소용지	55	0.07	종 교 용 지	93	0.09
창 고 용 지	58	0.09	사 적 지	1	0.00
도 로	8,979	2.79	묘 지	76	0.20
철 도 용 지	60	0.03	잡 종 지	613	3.27

※ 부산시 전역 770.13km<sup>2</sup>의 3.48%

## 2022. 동별 지적공부 등록현황

(단위 : 필지)

동별	구분	합 계		토 지		임 야	
		필지수	면 적(km <sup>2</sup> )	필지수	면 적(km <sup>2</sup> )	필지수	면 적(km <sup>2</sup> )
계		45,583	26.82	43,996	19.23	1,587	7.59
대 연 동		13,470	8.10	13,010	5.26	460	2.84
용 호 동		6,172	7.12	5,631	3.79	541	3.33
용 당 동		1,599	3.62	1,503	3.11	96	0.51
문 현 동		12,780	2.98	12,488	2.29	292	0.69
우 암 동		5,809	1.44	5,745	1.31	64	0.13
감 만 동		5,753	3.56	5,619	3.47	134	0.09

## 2022. 지적민원 처리 실적

(단위 : 필지)

구 분	항 목 별	처리건수	구 분	항 목 별	처리건수
측량민원	계	284	일반민원	계	2,471
	등록전환	6		등록전환	11
	분 할	28		분 할	101
	현 황	112		합 병	142
	경계복원	128		지목변경	70
	기 준 점	10		기타(신규등록 등)	2,147

## 가. 지적기준점 관리

지적기준점은 지적삼각점과 지적삼각보조점 및 지적도근점을 말하며, 이는 토지의 경계를 결정하는 지적측량의 기준이 되는 것으로 재개발 대상지 등 보다 높은 정확도를 요구하는 지역에 지적삼각 보조점을 설치하여 지적기준점의 정확도 향상과 지적측량에 대한 신뢰성 확보에 노력하고 있다.

지적기준점 보유현황

(단위 : 점)

연 도	구 분	계	지적삼각점	지적삼각 보조점	지적도근점
2022		2,322	14	64	2,238

## 나. 지적재조사 사업 추진

현 종이지적은 일제 강점기 시대에 동경원점을 기준으로, 낙후된 기술과 장비로 제작되어 시간이 갈수록 변형, 마모되고 있는 실정으로 토지 경계가 실제와 달라 재산권 행사에 불편을 초래하고 있다. 세계측지계를 기준으로 하는 지적재조사(2012. 3. 17. ~ 2030. 12. 31.)는 현실 경계와 지적도에 등록된 경계가 불일치해 발생한 문제를 주민 수요를 반영하여 토지경계를 바르게 하고 오차 없는 디지털지적으로 전환하여 국민의 재산권 보호에 기여하며, 향후 디지털 지적을 토대로 다른 공간정보와 융합 활용이 가능해져 효율적인 국토 활용 등 그 효과가 클 것으로 보인다.

부산광역시 남구 지적재조사사업 현황

지 구 명	위치	필지 수	면적(천㎡)	사업완료일
문현지구	남구 문현동 205-44번지 일원	160	43	2014. 12. 24.
대연1지구	남구 대연동 1195-24번지 일원	141	24	2016. 5. 25
우암1지구	남구 우암동 184-220번지 일원	820	32	2018. 1. 18.
우암2지구	남구 우암동 184-6번지 일원	93	4	2019. 6. 17.
문현2지구	남구 문현동 205-18번지 일원	124	11	2020. 8. 14.
감만1지구	남구 감만동 2-11번지 일원	359	32	2022. 11. 14.
우암3지구	남구 우암동 184-5번지 일원	376	14	2023. 12.(예정)
문현3지구	남구 문현동 878-4번지 일원	212	15	2024. 12.(예정)

## 4. 부동산 관리

### 가. 부동산(토지·건물)관련 제증명 발급 안내

부동산 관련 제증명 발급은 가까운 시·군·구청 및 동 행정복지센터를 방문하거나, 가정(사무실)의 인터넷(전자민원 G4C 등)을 활용하여 전국 어디든지 증명발급이 가능하며 대상은 다음과 같다.

대상	범위	방법	발급	비고
부동산종합증명서	전 국	방문	시·군·구청 및 동행정복지센터	
		인터넷	부동산통합민원일사편리 ( <a href="http://kras.go.kr">http://kras.go.kr</a> )	
토지(임야)대장	전 국	방문	시·군·구청 및 동행정복지센터	
지적(임야)도 토지이용계획인서 개별공시지가확인서 경계점좌표등록부 지적측량기준점성과 등본		인터넷	정부24 ( <a href="http://www.gov.kr">http://www.gov.kr</a> )	

### 나. 부동산중개업 관리

투명한 부동산 거래 질서 확립을 위하여 개업공인중개사가 전문직업인으로서의 품위를 유지하고 신의와 성실로써 공정하고 책임있는 중개 활동을 할 수 있도록 부동산중개업을 건전하게 지도·육성하고 있다.

아울러 수시 지도·단속을 실시하여 법 위반행위 예방에 만전을 기하고 있으며, 무등록 중개, 중개보수 초과 수수, 부동산 투기 및 조장 행위 등을 엄격하게 처벌하여 공정하고 투명한 부동산 거래 질서 확립에 최선을 다하고 있다.

#### 2022. 부동산 중개사무소 현황

(단위 : 개소)

계	법 인	공인중개사	중 개 인	비 고
538	3	529	6	

## 2022. 부동산 중개사무소에 대한 지도·단속결과

(단위 : 개소)

구 분	계	등록취소	업무정지	과태료	시정	수사기관 고발
계	84	-	-	-	-	-
법 인	-	-	-	-	-	-
중 개 사	84	2	-	26	54	2
중 개 인	-	-	-	-	-	-

## 다. 부동산계약서 검인

부동산등기 특별조치법 제3조(계약서 등의 검인에 대한 특례)에 따라 계약(판결, 증여, 신탁 등)을 원인으로 소유권이전 등기를 신청할 때에는 부동산의 소재지를 관할하는 구청에서 검인을 받도록 되어 있다.

## 2022. 부동산계약서 검인

(단위 : 건)

연도 \ 월별	계	1	2	3	4	5	6	7	8	9	10	11	12
2022	1,274	58	105	60	113	155	81	78	67	99	106	111	241

## 라. 부동산 실거래가 신고

부동산시장의 투명성 확보와 공평과세의 기반을 구축하기 위하여 2006.1.1. 이후에 토지 및 건축물의 매매, 2017.1.20. 이후 분양권과 임주권 등 부동산을 취득할 수 있는 권리의 매매에 관한 거래계약서를 작성한 거래당사자 및 개업공인중개사는 「부동산 거래 신고 등에 관한 법률」에 의거하여 계약 체결일로부터 30일 이내에 해당 부동산 소재지 관할구청을 방문하거나 인터넷을 통하여 부동산 실거래가 신고를 하여야하며, 남구가 조정지역으로 선정됨에 따라 금액과 무관하게 자금조달계획서 제출하여야 했으나 2022.9.26. 조정지역이 해제되어 6억 이상 주택거래 및 법인이 매수하는 경우 자금조달계획서를 제출하여야 한다. 또한 2022.2.28. 토지취득 시 자금조달계획 및 이용계획서 제출이 의무화되어 토지 거래가격 1억원 이상 및 모든 토지지분 거래(금액무관) 시 토지자금조달계획서를 제출하여야 한다. 신고 기간 내 신고를 하지 아니하는 경우 최대 300만원의 과태료가 부과된다.

## 2022. 부동산 실거래가 신고 처리 현황

(단위 : 건)

연도	월별	계	1	2	3	4	5	6	7	8	9	10	11	12
2022		4,925	727	248	267	331	420	378	277	212	224	318	1,143	380

## 2022. 부동산 실거래가 신고관련 과태료 부과현황

(단위 : 천원)

연도	월별	계	1	2	3	4	5	6	7	8	9	10	11	12
2022	정밀 조사	건수	21		1	2			6	7	5			
		금액	34,600		250	4,000			2,750	26,500	1,100			
	자연 신고	건수	35		11	15			8			1		
		금액	31,024		8,600	11,275			10,949			200		

## 마. 외국인(법인)토지취득 신고

부동산거래의 활성화를 통하여 우리나라 경제가 재도약할 수 있는 계기를 마련하기 위해 「외국인 토지법」을 개정·공포하여 '98. 6. 26.부터 시행하고 있다. 외국인의 토지취득신고 및 허가권자가 부산광역시장에서 남구청장으로 업무 이관됨에 따라 용도, 면적 등에 제한 없이 외국인은 누구나 간편한 절차에 의하여 국내 토지를 손쉽게 취득할 수 있다.

## 2022. 외국인(법인) 토지보유 현황

(2022.12.31.기준)

구 분	합 계	필 지 수	구 분	면 적(m <sup>2</sup> )	비 고
주 체 별	299	243	개 인	36,994	
		32	법 인	114,344	
		24	정부·단체 등	135,409	
국 적 별	299	127	미 국	65,206	
		85	아 시 아	47,404	
		87	그 외 국가	174,137	
용 도 별	299	259	주 택 용 지	9,753	
		20	상 업 용 지	36,073	
		20	그 외 용도	240,921	

## 바. 국토정보센터(조상땅 찾아주기) 운영

불의의 사고나 갑작스런 사망으로 인하여 조상 명의로 된 토지를 상속자가 조상의 토지자료를 조회 신청하는 경우 제적등본, 가족관계증명서, 기본증명서를 지참하여 구를 방문 신청하면 상속인 여부를 확인한 후, 지적전산망을 이용하여 토지정보자료를 제공함으로써 민원인의 알 권리 충족, 상속에 의한 원활한 토지소유권 이전을 할 수 있도록 제공하고 있다.

### 2022. 국토정보센터 자료제공 현황

구 분	신 청 건 수		자료제공 건수	
	건 수	인원수	필지수	면적(㎡)
국토정보센터	2,132	2,132	3,497	2,219,040.1

제2부

분야별  
성과

## 사. 지적현장민원실 운영

우리 구에서는 2003.11.3.부터 부산지방법원 동부지원 남부산등기소 내 지적현장 민원실을 설치·운영하여 구청, 등기소를 상호 방문해야하는 등의 민원불편해소 및 민원서비스 향상에 기여하고 있다.

### 2022. 지적현장민원실 발급현황

(단위 : 건)

계	지적제증명	소유권정리	부동산실거래신고 및 검인
15,633	1,348	14,282	3

## 아. 부동산실명제 운영

부동산에 관한 소유권과 그 밖의 물권을 실제적 권리관계와 일치하도록 실권리자 명의(名義)로 등기하게 함으로써 부동산등기제도를 악용한 투기·탈세·탈법행위 등 반사회적 행위를 방지하고 부동산거래의 정상화와 부동산 가격의 안정을 도모하기 위하여 1995.7.1.부터 시행해 오고 있으며 이를 위반할 시 다음과 같은 과징금 및 벌칙이 있다.

- 타인 명의로 등기한 자와 부동산 취득 후 3년 이내 이전등기하지 아니한 자 및 양도담보등기를 하지 아니한 자
  - ⇒ 부동산 가액의 30% 상당 과징금 및 5년 이하 징역 또는 2억원 이하의 벌금
- 명의신탁 약정에 의거 등기한 명의 수탁자
  - ⇒ 3년 이하의 징역 또는 1억원 이하의 벌금
- 과징금을 부과받은 자가 계속 실소유자 명의로 등기를 하지 아니한 자
  - ⇒ 2년에 한하여 첫째 해는 부동산 가액의 10%, 둘째 해에는 20% 상당 이행강제금 부과

## 제6장

# 보건소, 도서관 운영

제1절 보건소

제2절 도서관



## 제1절

## 보건소

최근 의학 발달과 영양상태의 개선으로 평균 수명이 연장되면서 질병의 다양화, 만성화 현상이 나타남에 따라 보건정책도 치료에 중점을 두기보다 질병 예방 및 건강증진 방식으로 바뀌고 있다.

따라서 지역주민들의 건강한 삶에 대한 의료 욕구에 부응하고 수준 높은 지역보건의료 서비스를 제공하기 위해 영·유아 예방접종 등 모자보건사업, 방문건강관리사업, 치매예방관리사업, 정신보건사업, 건강증진사업 등을 통하여 구민의 건강을 돌보고 있으며, 더 많은 구민이 편안하고 여유롭게 보건의료서비스를 제공받을 수 있도록 노력하고 있다.

특히 코로나19 같은 신종감염병 및 상시 발생하는 법정감염병에 효과적으로 대응하기 위해서 2021년 감염병 전담조직(감염병예방팀, 감염병대응팀)을 신설하여 체계적인 감염병 예방 및 상시대응 업무를 추진 중이다.

## 제2부

## 분야별 성과

## 1. 기본현황

## 가. 기 구

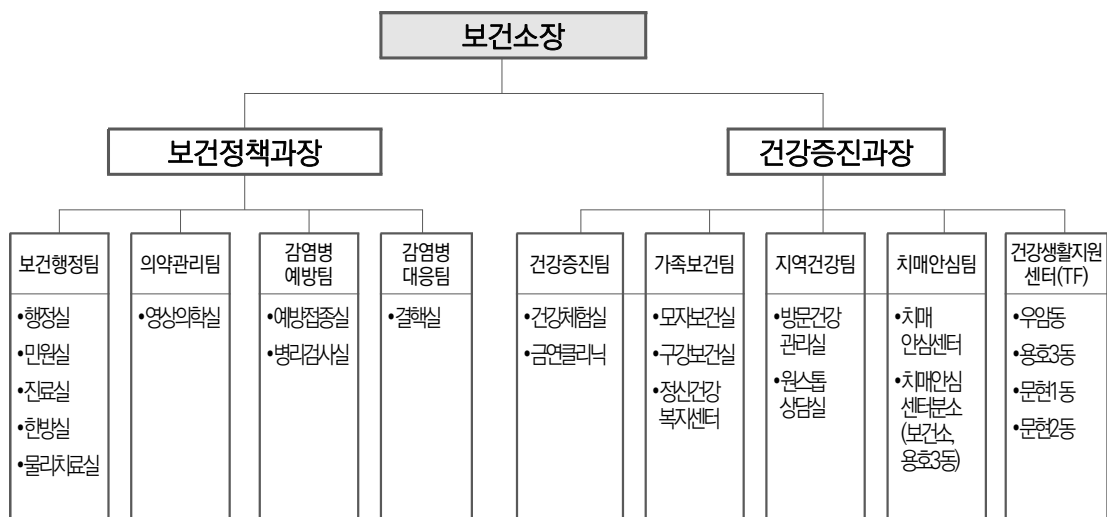

## 나. 시설 및 장비현황

- 소재지 : 부산광역시 남구 못골로 23(대연동)
- 대 지 : 1,446.85㎡
- 건 물 : 연면적 2,618.97㎡ - 지하1층, 지상4층
  - ※ 지상4층 : 남구 CCTV 관제센터로 사용
- 주요 의료 및 방역 장비

(단위 : 점)

품명 총계	차량	방사선 촬영장치 (PACS)	자동 혈압계	자동 제세동 기	고압 멸균기	생화학 자동 분석기	체성분 측정기	자동 혈구 계산기	휴대 분무기	휴대용 연막 무기	차량 동력 분무기
77	9	2	3	1	1	1	2	1	30	9	2

1결핵균 자동 염색기	유니트 체어	현미경	배양기	호소 면역 검사기	원심 분리기	가열 교반기	시약 냉장고	무균 작업대	간섭 전류 치료기	저주파 자극 치료기	은침 자극 치료기
1	1	1	1	1	1	1	1	1	1	5	1

## 2022년 상급기관 평가

- 2022년 생명나눔활성화 분야 : 유공기관
- 2022년 코로나19 동절기 추가접종 실적 : 최우수기관
- 2022년 마을건강센터사업 평가 : 최우수기관
- 2022년 통합건강증진사업 평가 : 최우수기관
- 2022년 정신건강증진사업 평가 : 우수기관
- 2022년 1530 건강걷기사업 성과평가 : 우수기관
- 2022년 지자체 건강증진사업 분야 : 유공기관
- 2022년 장애인 건강보건관리사업 우수사례 : 장려

## 보건정책과

### 1. 보건행정

#### 가. 진료 등 민원 처리

1차 진료기관이자 구민의 건강증진을 도모하기 위하여 존재하는 보건행정 최일선 기관으로서 적정 진료 및 양질의 보건의료서비스 제공으로 구민 건강을 보살피는 업무를 주요 업무로 하고 있다. 1997. 6. 2.부터 한방실과 물리치료실을 운영하면서 보건의료 서비스의 확대를 가져왔고, 다양한 의료서비스 제공을 통한 지역주민의 건강유지에 힘쓰고 있다. 2020년 이후 코로나19의 지역사회 확산에 따라 진료업무 등이 제한적으로 운영되고 있지만, 향후 상황이 종료되면 연령대와 질병에 맞는 맞춤형 의료서비스를 제공하여 지역 주민의 건강증진 향상을 위해 노력할 계획이다.

#### 나. 지역보건 의료사업 추진 및 지역보건의료심의위원회 운영

지역주민의 건강요구에 부응하는 지역보건 의료사업을 개발함으로써 서비스 질 향상과 건강증진을 도모하기 위하여 다양한 프로그램을 개발하여 추진하고 있다.

첫째 지역 현황을 파악하고, 둘째 생애주기별 보건사업으로 영·유아보건사업, 모자보건사업, 서비스별 보건사업으로 영양개선사업, 구강보건사업, 심뇌혈관질환예방관리사업, 국가 암 관리사업, 지역특화 건강행태개선사업, 방문건강관리사업, 건강생활지원센터설치, 금연·절주사업, 저소득보건사업, 감염병 관리사업, 의·약물관리사업 등이 있으며, 셋째 보건기관의 확충 및 정비 계획과 넷째 지역 내 공공기관과 민간 의료기관간의 기능분담을 통합 조정하는 일련의 계획을 4년마다 수립하고 그에 따른 연차별 시행계획을 별도로 수립하여 지역주민대표, 학교보건관계자, 산업안전·보건관계자, 보건의료 관련기관, 단체의 임직원 및 관계공무원 보건의료 전문가, 관계공무원으로 구성된 14명의 지역보건의료심의위원회의 심의를 거쳐 업무를 추진한다. 2019년에 제7기 지역보건의료계획 수립을 통하여 4년간(2019년~2022년) 남구민 건강증진을 위한 중장기 계획을 제시하였고, 매년 연차별 시행계획을 수립하고 있다.

## 2. 의약관리

### 가. 의·약업소 관리

#### 1) 의·약업소 현황

남구에는 358개소의 의료기관에 의료인 1,329명이 종사하고 있으며, 164명의 약사가 구민의 건강을 돌보고 있다.

#### 2022. 의료업소 현황

(단위 : 개소)

구분 계	병 원	의 원	한의원	치과의원	조산소	안경업	치과기공 /안마원
505	19	179	90	107	-	64	36/10

#### 2022. 약업소 현황

(단위 : 개소)

구분 계	약 국	도매업	의료기기	약업소	한약국	한약업사
655	124	23	505	-	1	2

#### 2022. 의료인 및 약사 등 현황

(단위 : 명)

구분 계	의 사	치과의사	한 의사	간호사	조무사	약 사	의료기사
3,311	387	140	119	732	1,067	175	691

#### 2) 의·약무 관리

부정 의료행위, 무자격자 의약품 조제판매 행위 등을 사전에 방지하기 위하여 의료감시 및 의 약업소 지도감시를 철저히 하여 사고를 미연에 방지하고 구민 보건향상에 기여하고 있다.

#### 2022. 의약업소 감시실적

(단위 : 개소)

감시건수	행정처분	처 분 내 용					
		취 소	업무정지	과징금	경고 및 시정	과태료	자격정지
207	4	-	0	1	1	2	-

## 나. 마약류 오·남용 예방

마약류 오·남용은 가정과 국가, 인류에게 해악을 줄 뿐 아니라 생명의 상실은 물론 사회의 혼란을 일으키며, 특히 청소년에게 돌이킬 수 없는 악영향을 줄 수 있는 무서운 병이다. 마약 사범에 대한 관리는 검찰청에서 전반적인 관리를 하고 있으며 우리 구에서는 마약류의 오·남용이 얼마나 무서운 것인가를 구민에게 적극 홍보하여 건강하고 밝은 사회를 만드는데 최선을 다하고 있다.

### 2022. 마약류 오·남용 예방 홍보 실적

캠 페 인		유인물 배부
횟 수	인 원	
3	100	100매

제2부

분야별  
성과

## 다. 진단용 방사선장치 안전관리

의료기관에서 설치, 운영하는 진단용 방사선 발생장치를 안전하게 관리함으로써 환자 및 방사선 관계 종사자가 방사선으로 인한 피해를 받지 않도록 최선을 다하고 있다. 우리구 관내 진단용 방사선 발생장치는 2022년 12월말 현재 총200개소의 의료기관에 있으며, 이를 의료기관 종별로 구분하면 종합병원 1개소, 병원 18개소, 의원 76개소, 치과병원 1개소, 치과의원 104개소이다.

### 2022. 신고된 장치의 종류별 현황

(단위 : 대)

계	구분	특수의료장비			진단용엑스선 장치 및 발생기	치과의료장비	
		MRI	CT	유방촬영		구내촬영	파노라마 및 치과CT
457		9	6	16	189	152	85

## 라. 암 조기검진 및 치료비 지원사업

국가 암 조기검진사업을 통하여 우리나라 국민의 사망원인 1위인 암을 조기에 발견하여 치료함과 동시에 저소득층 암 치료비 지원을 통한 경제적 부담을 경감시켜 치료율을 높이고 암 사망률을 낮추는 등 건강수명을 연장하고자 한다.

당해연도 검진대상자 중 보험료 부과기준(2021년 11월 부과기준)에 해당하는 자

- 지역가입자 : 월 보험료 108,000원 이하
- 직장가입자 : 월 보험료 102,500원 이하

검진항목은 위암, 유방암, 자궁경부암, 간암, 대장암, 폐암의 6종에 대한 검진을 실시하고 그 검사 결과에 따라 발견된 암 환자에게는 의료비 지원을 실시한다.

### 2022. 의료급여수급권자 암 검진실적

(단위 : 명)

계	위암	간암	대장암	유방암	자궁경부암	폐암
1,933	596	139	465	326	386	21

※ 수검율 : 26.2%

### 2022. 건강보험가입자 중 저소득층에 대한 암 검진 실적

(단위 : 명)

계	위암	간암	대장암	유방암	자궁경부암	폐암
49,969	14,619	1,495	10,792	9,730	13,033	300

※ 수검율 : 40.99%

### 3. 감염병 예방관리

최근 코로나19 등 신종 감염병이 발생함에 따라 감염병 위기 대응력을 강화하기 위해서 2021.1.1.자로 감염병 예방법을 신설하였고, 예방접종을 통한 건강증진 및 생활방역 중심의 친환경 방역활동을 통해 감염관리 행정체계를 강화하였다.

#### 가. 감염병관리

##### 1) 방역소독

감염병을 전파하는 위생해충을 구제하기 위하여 하수구, 불결지, 빈집, 공중화장실 등 방역 취약지역에 집중 소독을 실시하여 감염병 매개곤충의 서식처를 제거함으로써 매개체 감염병 예방에 만전을 기하고 있으며, 생활공간의 지하 및 동절기 온난화 등으로 월동하는 해충이 많아 동계방역 소독을 실시하고 특히 환경오염을 유발시키는 연막소독을 지양하고, 해충구제 효과가 큰 분무 소독을 중점 실시하고 있다. 또한 코로나 19 확진자 급증에 따른 지역사회 확산방지 대비를 위한 방역소독을 실시하고 있다.

#### 2022. 방역소독작업 실적

(단위 : 회)

구분	구분	휴대	연무	유충	모니터링	휴대용소독기	코로나 확진자	민원	차량
계	분무	(연막)	작업			무상대여	소독실시 조치	신청	분무
12,187	4,858	4	6,921	-	7	2	256	139	

#### 나. HIV/AIDS 관리

매년 에이즈 감염인 수가 증가함에 따라 그에 대한 공포심도 증대되고 있다. 에이즈에 대한 예방백신이나 치료약이 개발되지 않은 현실점에서 정확한 지식을 보급, 막연한 공포감과 불안감을 불식시키기 위한 지속적인 대민홍보 및 예방교육 활동이 요구되고 있다. 코로나19 대응으로 인해 중단되었던 민원업무의 부분재개로 모자보건사업 대상자에 한해 에이즈 검사업무가 재개되었고, 구민을 대상으로 한 에이즈 예방 캠페인 실시 및 에이즈 검사 안내 홍보물 비치 등으로 HIV 감염인 조기발견과 치료, 전파방지를 위한 예방관리에 철저를 기하고 있다.

## 2022. HIV/AIDS 예방관리 실적

혈청검사 건수				홍보
정밀검사 의뢰 (보건환경연구원)	정기검진대상자	일반관리자	검진희망자	
-	-	212	-	리플릿 배부 : 1회 39개소 캠페인 : 3회

※ 2022년 7월 민원업무 부분 재개로 검사 건수 낮음

## 다. 성병 관리

성병은 감염 원인이나 감염사유가 분명하여 감염경로를 차단함으로써 제3자에게 전파를 미연에 방지할 수 있는 질병으로 성병감염 우려가 높다고 판단되는 위생접객 분야 종사자 등에 대하여 정기적인 성병검진을 실시·치료케 함으로써 이들을 성병으로부터 보호함과 동시에 타인에게 전파를 미연에 방지하고 있다.

## 2022. 성병관리사업 실적

(단위 : 건)

성병정기 검진대상자	일반관리자	검진희망자	성 병 검 진 대 상 자 관 리	
			감염자수	치료자수
-	-	-	-	-

※ 2022년 7월 민원업무 부분 재개로 검사 건수 없음

## 4. 감염병 대응관리

코로나19 등 신종 감염병이 발생함에 따라 감염병 위기 대응력을 강화하기 위해서 2021.1.1.자로 감염병 대응팀을 신설하고, 감염병 역학조사를 통해 발생 원인과 감염 경로를 파악하여 전염병 확산을 막고자 한다.

### 가. 감염병관리

#### 1) 법정 감염병 관리

비상방역체계 운영 및 경제발전에 힘입은 영양상태 개선으로 지역주민의 건강 수준이 크게 향상되면서 주요 감염병 발생 현황은 급격히 감소하였으나, 최근 코로나바이러스 감염증과 같은 제1급 신종 감염병증후군이 지역사회에 확산됨에 따라 구민과 지역사회 안전을 위해 감염병 감시체계를 더욱 강화하고 있다.

2022. 주요 감염병 발생현황

(단위 : 건)

구분 계	제1급 *신종감염병 증후군	제2급						제3급		
		수두	장티 푸스	파라 티푸스	A형 간염	유행성 이하선염	성홍열	C형 간염	쯔쯔가 무시증	렙토스 피라증
134,846	134,650	81	1	1	5	16	-	71	20	1

#### 2) 레지오넬라 검사

다중이용시설 냉각탑수 등을 통해서 전파되는 레지오넬라증의 사전예방을 위해 다중이용시설 등에 대한 주기적인 소독 및 지도·수거검사 등을 실시하여 감염병 관리에 철저를 기하고자 한다.

2022. 레지오넬라 검사 실적

(단위 : 개소, 건)

대상 시설	검사 건수	비 고
12	74	

## 나. 결핵 관리

감염성 질환인 결핵을 조기에 발견하고 적절히 관리하여 주민들이 안심할 수 있도록 결핵 관리 사업을 시행하고 있다. 주 내용으로 결핵검진 및 환자 치료관리 등을 실시하고, 대한결핵 협회와 연계하여 복지관, 학교 등을 방문하여 이동 건강검진을 실시하고 있다. 또한 학교 및 집단시설 등에 결핵 발생 시 역학조사팀을 구성하여 신속하게 대응함으로써 결핵의 확산을 차단하고 있다.

### 2022. 결핵관리사업 추진 실적

(단위 : 명, 건)

결핵신고환자(명)		결핵신환자 치료성공률(%)	결핵검진(건)		이동검진(명)
도말 음성	도말 양성		엑스선	객담	
93	33	98.5	3,496	60	6,173

## 건강증진과

### 1. 건강증진

#### 가. 건강생활실천사업 및 금연사업

지역주민에게 건강에 대한 바른 지식과 방법을 보급하여 자발적으로 건강생활을 실천할 수 있는 여건을 조성하고, 보건교육, 질병예방, 영양개선 등을 통해 삶의 질을 증진하여 궁극적으로 지역사회 주민의 행복한 삶을 추구하는데 목적을 두고 있다.

이를 위해 금연·절주·운동·영양 등 건강생활실천사업과 함께 건강 친화적 환경 조성을 위한 금연구역·음주청정구역 등을 신규 지정하여 관리하고 있으며 건강계단 조성, 걷기동아리 운영 등 구민의 신체활동 증진 분위기 조성을 위해 노력하였다. 또한 코로나 19 확산에 따른 대면활동 제한으로 건강증진사업을 비대면 사업으로 전환하여 보건교육 및 홍보사업을 진행하다 4월 18일 약 2년 1개월 만의 사회적 거리두기 해제와 함께 대면·비대면 서비스를 병행하여 제공하였다.

코로나19 고위험군인 흡연자를 위해 금연클리닉 등록, 금연보조제 제공, 금연상담 등 금연 지원서비스를 제공하고 감염병 예방을 위한 금연 실천 동기를 부여하였으며, 중증흡연자 및 반복실패자는 지역 유관기관(부산금연지원센터, 금연치료 의료기관 등)에 의뢰하여 흡연자의 금연 성공을 도왔다. 또한 미취학아동·청소년 등 생애주기별 흡연·음주 예방교육을 실시하였고, 관내 아파트 1개소를 공동주택 금연구역으로 추가 지정하여 비흡연자 간접흡연예방 및 건강 환경 조성을 위해 노력하고 있다.

지역주민들에게 보건소 모바일 헬스케어 플랫폼을 통해 ICT를 활용한 공공형 건강관리 서비스를 제공함으로써 구민의 건강위험요인 감소에 주력하였다.

## 2022. 건강생활실천사업 추진실적

아동 및 청소년 건강생활실천				성인 및 노인 건강생활실천			
흡연 예방교육	음주 예방교육	건강한 돌봄놀이터	구강관리 및 교육	1530 건강걷기	운동 프로그램	노인대학 교육	모바일 헬스케어
28회 3,240명	13회 2,832명	36회 448명	35개소 3,326명	5,927명	50회 586명	6개소 15회 / 479명	170명

건강 환경조성		
금연구역 지정·관리	음주청정구역 지정·관리	신체활동 친화적 환경조성
<ul style="list-style-type: none"> <li>- 금연구역 모니터링 : 7,010건</li> <li>- 금연구역 내 흡연 과태료 부과 : 201건</li> <li>- 공동주택 금연구역 추가지정 : 1개소</li> </ul>	<ul style="list-style-type: none"> <li>- 어린이공원 등 음주청정구역 16개소 지정·관리</li> </ul>	<ul style="list-style-type: none"> <li>- 걷기동아리 운영 : 15개</li> <li>- 건강계단 설치 : 3개소</li> </ul>

## 2022. 금연클리닉 운영 실적

금연클리닉 등록자 수(명)			상담건수(건)			금연성공률(%)		
신규	재등록	계	내소·출장	전화·기타	계	4주	12주	6개월
415	128	536	1,463	3,374	4,837	94.9	77	55.9

## 나. 임산부 및 영·유아 영양플러스 사업

저소득층 임산부 및 영유아 중 영양위험요인(빈혈, 저체중, 성장부진, 영양섭취 불균형)을 가진 대상자에게 영양교육 및 상담을 실시하고 영양불량문제의 해소를 돕기 위하여 보충식품을 일정기간 동안 제공하여 영양위험요인 개선 및 스스로의 건강한 식생활을 실천 할 수 있도록 하고 있다.

2022년 영양플러스 사업 지원 실적		
임산부 및 출산수유부	영유아	계
64명	145명	209명

## 다. 구강보건사업

영유아부터 노인에 이르기까지 구강건강은 개인의 삶의 질에 큰 영향력이 미치는 바 구강질환예방 및 치과이용 불평등 완화를 위하여 포괄적인 구강건강관리를 통하여 지역사회 주민의 건강수준 및 삶의 질 향상을 도모하는데 목적이 있다. 세부사업으로는 초등학교 5학년 대상 및 지역아동센터 아동을 위한 아동치과주치의 사업, 저소득 65세 및 50세 이상 장애인 의치(틀니) 지원사업, 미취학아동 불소도포 및 구강 보건교육사업을 실시하고 있다.

### 2022. 구강보건사업 추진실적

(단위 : 명)

노인의치(틀니)사업	아동치과주치의사업	불소도포및치면세정술	불소용액양치사업	구강보건교육
41	643	3,663	3,826	5,367

제2부

분야별  
성과

## 2. 가족보건

### 가. 모자보건사업

임산부 및 영유아 건강관리를 위해 산전·산후관리를 비롯하여 영·유아 건강진단, 예방접종, 선천성대사이상 검사, 미숙아 및 선천성이상아 등록관리 및 의료비지원, 모유수유교육, 홍보 등의 여성과 어린이 건강증진에 기여하고 있다.

### 2022. 모자보건사업 현황

(단위 : 명)

구분 계	임산부관리		영유아관리	미숙아, 선천성 이상아 등 록		영 유 아 무료예방 접 종	모자보건 교 육 및 상 담
	등록관리	모성검사	등록관리	미숙아	선천성 이상아		
1,582	899	119	157	97	5	코로나19로 중단	305

## 나. 난임부부 시술비 지원사업

난임부부 시술비 지원사업을 통해 난임부부의 실질적인 경제적 부담을 경감시키고, 난임부부가 희망하는 자녀를 갖도록 건강한 임신에 대한 전반적인 신체적·정신적·사회적 건강증진에 기여하고 있다.

### 2022. 난임부부 시술비 지원사업 현황

(단위 : 명)

구분  계	난임부부 시술비 지원사업			
	국가(정부) 난임부부 시술비 지원	부산시 난임부부 시술비 지원	부산시 난임부부 주사제 투약비용 지원	한방 난임부부 시술비 지원
714	448	219	42	5

## 다. 정신건강사업

2007. 7. 1.부터 남구정신건강복지센터를 설치하여 정신건강증진사업을 위탁운영하고 있으며 지역사회 중심의 통합적인 정신질환의 예방·치료, 중독관리체계 구축, 정신질환자의 재활과 정신건강 상담 등 포괄적인 정신건강서비스를 제공하고 있다.

### 1) 중증정신질환관리

중증정신질환의 조기발견과 조기개입을 통한 만성화 예방 및 회복 촉진을 도모하며, 지역 내 주간재활 프로그램, 중독 예방 교육, 사례관리 서비스 제공 등의 사업 실시를 통해 정신질환자가 지역사회에서 독립적으로 생활 할 수 있도록 한다.

### 2022. 중증정신질환 관리 실적

사례관리	주간재활 프로그램	중독예방 교육	희망NOCH 사업	가족교육 및 자조모임	퇴원사실 통보서 관리	외부기관 치료 연계
12,230건	주3회/ 137회	9회/156명	4회	4회	96건	56건

## 2) 아동·청소년 정신건강증진

지역사회 내 아동·청소년 정신건강복지서비스 체계를 구축함으로써 아동·청소년기 정신건강 문제의 예방, 조기발견 및 상담·치료를 통하여 건강한 사회구성원으로의 성장과 발달을 지원한다.

### 2022. 아동·청소년 정신건강증진 실적

사례관리	정신건강 상담	정신건강 교육	집단 프로그램	학생정서 행동특성검사 심층상담	실무자 교육	종합심리 검사비 지원	아동심리치 유서비스 연계
1,919건	2,195건	6개교/ 949명	3집단/18회	58건	3회/26명	2명	19명

## 3) 성인 정신건강증진

정신건강 고위험군 조기발견을 통해 정신건강관리 체계를 구축하고, 교육, 캠페인, 상담·치료를 통하여 정신건강 이용률 향상과 치료연계를 활성화한다.

### 2022. 성인 정신건강증진 실적

정신건강상담	정신건강교육	집단프로그램	정신건강증진 캠페인	정신건강증진 홍보	실무자 교육
8,834건 (재난상담 제외)	215회/3,315명	50회	104회	1,119회	6회/149명

## 4) 자살예방관리

지역사회 내 자살문제에 대한 인식개선 노력과 교육을 통해 생명존중 문화를 조성하고, 자살 고위험군 조기발견 및 치료를 위한 지역사회 유관기관과의 연계 및 네트워크를 함으로써 지역의 자살률을 낮추고자 한다.

### 2022. 자살예방관리 실적

자살관리인원	사례관리	생명지킴이 양성교육	자살예방 캠페인	일산화탄소 중독관리	자살사망다발 지역관리	자살고위험군 응급상황 개입
99명	3,705건	3,026명	17회	66회	240회	4회

## 5) 통합정신건강증진

지역사회 내 포괄적이고 통합적인 정신건강전달체계 구축 및 활성화를 통해 정신건강의 중요성 인식 강화와 편견 해소 및 정신건강서비스 접근성을 강화한다.

### 2022. 통합정신건강증진 실적

청(소)년 조기중재센터		찾아가는 심리지원 상담	동네의원 마음어음 사업 의뢰	청년 등 생애주기별 마음건강 상담	지역복지자원을 활용한 정신건강 지원 모델		부산중증 정신질환자 집중사례관 리 (B-ICM)	노인 우울 및 수면 증진사업	
초발 정신질환자 사례관리	청(소)년 정신건강 교육				프로그램	복지시설 종사자 교육		노인 우울예방 프로그램	노인 수면증진 프로그램
322건	31건/ 440명	793건	21건	2,610	12회	4회	674건	29회	10회

## 6) 재난 정신건강 지원

재난 발생 시 지역사회 내 또는 국가적 차원의 체계 마련으로 신속하고 표준화된 재난 정신 건강서비스를 지원한다.

### 2022. 재난 정신건강 실적

재난 심리지원 상담	재난 심리지원 교육	찾아가는 현장 상담센터 운영	재난 심리지원 홍보
28,368건	808명	94회	3,345회

## 라. 희귀 질환자 의료비 지원

진단과 치료가 어렵고, 의료비의 경제적 부담이 과중하여 가계의 사회·경제적 수준 저하가 우려되는 희귀질환자에게 의료비를 지원하는 사업으로 지원대상질환은 2001년도 4종(만성신부전증 등)을 시작으로 2022년 현재 1,147개로 확대 지원되고 있으며, 10,331건의 의료비 지원이 되었다.

### 2022. 의료비 지원현황

구 분	계	만성신부전증	소장 및 대장 모두의 크론병	모야모야병	기타
인 원	143명	67명	7명	6명	63명

구 분	계	요양급여비용 본인 부담금	간병비	만성신부전 복막투석	인공호흡기 대여료	기침유발기 대여료
건 수	10,331건	10,133건	91건	35건	66건	6건

제2부

분야별  
성과

## 3. 지역건강

### 가. 방문건강관리사업

방문건강관리사업은 간호사 등 전문인력이 취약계층 가정 또는 시설에 직접 방문하여 대상자의 건강문제를 발견하고, 만성질환 관리에 적합한 보건의료서비스를 제공하며, 지역자원을 연계함으로써 자기건강 관리능력 및 건강수준 향상에 기여하고 있다.

### 2022. 방문건강관리사업 추진실적

관리가구	신규등록	신규등록가구 4회적정관리	방문건수	만성질환관리		연계건수
				고혈압	당뇨	
3,868가구	413가구	400가구	12,707회	2,530명	1,067명	3,319건

## 나. 마을건강센터 사업

건강취약지역인 우암·용호3동·문현1동·문현2동 마을건강센터를 설치·운영하여 소지역 공동체의 사회적 건강문제를 발굴하고, 이를 해결하기 위하여 기초건강검사, 건강상담, 만성질환 관리, 주민 주도 건강조직 활성화, 건강프로그램 및 지역사회 자원 연계 등 다양한 사업을 시행하고 있다. 또한 지역사회의 건강수준과 이에 영향을 미치는 요인들을 확인하고 건강거버넌스 구축으로 주민주도 건강증진사업을 지속하여 건강격차 및 지역 건강문제 해소에 기여하고 있다.

더 체계적인 주민 밀착형 건강증진 사업을 위해 2022년 7월 25일 용호3동·문현1동·문현2동 마을건강센터 3개소를 건강생활지원센터로 전환하여 개소·운영하고 있다.

### 2022. 마을건강센터사업 추진실적

건강상담	신규등록	기초검사 (혈압, 혈당, 콜레스테롤, 체성분)	건강프로그램	혈압· 혈당기 대여	보건소 연계	주민조직 활동
8,504명	708명	18,268회	232회 1,347명	144건	456명	13팀 269회

## 다. 심뇌혈관질환예방관리사업

경제사회 발전에 따른 식습관 등 생활습관의 변화와 고령화 사회로의 진입 등으로 증가추세에 있는 고혈압·당뇨병·이상지질혈증 등의 위험요인을 조기발견하고, 체계적인 교육과 관리 및 정보제공 등을 통하여 건강한 생활실천을 유도하는 데 목적이 있다.

세부적인 방법으로는 지역주민 교육·홍보사업 확대와 영양·운동 상담을 통해 생활습관 개선을 향상시키고, 심뇌혈관 질환 조기발견 사업을 확대함으로써 자신의 혈압과 혈당수치를 알고 자가 관리하는 주민수를 증가시키며 유소견자를 조기 발견하여 관리·치료하게 함으로써 삶의 질 향상에 기여하고 있다.

### 2022. 심뇌혈관질환예방관리사업 추진실적

심뇌혈관질환관리 등록실적			홍보
고혈압	당뇨병	이상지질혈증	
29,238명	14,716명	6,469명	37회

## 라. 용호3동 지역 내 소지역 건강격차 해소사업

지역사회건강조사 결과를 통해 나타난 지역 간 건강격차 해소를 위하여시·군·구 단위보다 작은 소지역의 주민 건강실태 파악 및 건강격차 문제 해결을 위한 사업이 요구되어 왔다. 이에 질병관리청 소관 공모사업인 「지역 내 건강격차 해소사업」에 용호3동이 공모·선정되었으며, 3개년간(2022~2024년) 다양한 중재사업을 추진할 예정이다.

1차년도(2022년)에는 다양한 보건의료 자원들을 연계하여 건강네트워크를 구축하였으며, 주민 대상 건강조사 실시를 실시하여 그 결과에 따른 중재사업 추진방향을 설정하는 등 사업기반을 조성하고자 하였다.

2차년도(2023년)에는 실질적인 중재사업을 추진하며, 3차년도(2024년)에 사후 건강조사를 통한 건강지표 변화율을 평가할 예정이다.

### 2022. 지역 내 소지역 건강격차 해소사업 추진실적

위원회 구성·운영	양적 건강조사	질적 건강조사	주민홍보	심뇌혈관질환 교육 실시	건강리더 양성
3개 위원회, 4회 운영	1,000명	8회, 92명	9개 매체 1,430건	74명	16명

## 4. 치매안심

급속한 고령화 및 치매환자 증가 추세에 따라 치매 국가책임제로 치매안심센터 설치·운영으로 중증 치매로의 이환을 최소화 하고 제4차 치매관리종합계획('21 ~ '25)에 따라 양질의 치매 치료·돌봄 서비스를 제공하여 치매환자와 가족의 부양부담 감소와 삶의 질 향상에 기여하고 치매가 있어도 함께 살 수 있는 치매 친화적 환경을 조성하고자 하였다.

### 가. 선제적 치매 예방·관리

치매 조기발견을 위하여 만 60세 이상 치매조기검진과 만 75세 이상 독거노인 전수조사 및 선별검사를 실시하였고 고위험군에 한해 치매정밀검진을 집중 실시하였다. 또한 우암동 치매안심마을 대상으로 찾아가는 치매조기검진사업 일환인 『YOU CIST? YES!』 골목 투어를 통하여 치매조기검진 사각지대에 놓인 대상자 발굴 효과에 따른 기대로 '23년부터는 우암동 외 3개동 치매안심마을로 확대 운영 할 예정이다.

#### 2022. 선제적 치매 예방·관리 현황

치매조기검진	만75세 이상 독거노인 선별검사	진단검사	감별검사	한의치매 지원의뢰	고위험군 인지강화교실	치매안심골목 한바퀴
5,165명	1,293명	414명	128명	20명	8회	10회/115명

### 나. 치매환자 및 가족지원

치매환자의 사회적 고립 및 돌봄 공백을 최소화 하고, 치매환자 가족의 부양부담 경감과 삶의 질 향상을 도모하고자 쉼터 운영(치매환자 단기보호), 치매치료관리비 지원, 맞춤형 사례관리, 조호물품 제공, 가족교육·자조모임·힐링프로그램 등을 제공하였다. 또한, 의사결정 능력저하로 어려움을 겪고 있는 치매환자가 후견제도를 이용할 수 있도록 지원함으로써 인간으로서의 존엄성을 보장하기 위해 치매공공후견사업을 실시하고 있다

#### 2022. 치매환자 및 가족지원사업 현황

치매상담 등록관리	치매치료 관리비지원	조호물품 제공	실증예방 지원	쉼터 운영	맞춤형 사례관리	치매가족 자조모임	치매공공후견 피후견인 발굴
2,428명	1,034명	612명	181건	147회	102명	6회	2명

### 다. 치매 인식개선·치매 친화적 환경 조성

일반인의 치매에 대한 경각심을 고취하고 치매에 대한 편견을 불식시켜 치매와 더불어 살아가는 공감대 형성을 위하여 『치매극복의 날(9.21.)』 주간 행사, 못골시장 거리 캠페인, 치매극복 걷기 챌린지 등을 실시하였다. 또한, 도시철도· 시내버스 음성광고로 치매안심센터를 지속적으로 홍보하였으며 지역 내 치매환자 안전네트워크 구축을 위한 치매안심가맹점 및 치매극복단체를 지정 운영하였으며 치매파트너를 양성하여 치매환자 및 가족의 동반자 역할을 수행하도록 정기적 교육을 실시하고 있다. 그 외에도 용호3동·우암동·문현1,2동을 치매안심마을로 지정하여 치매가 있어도 살고 있는 곳에서 가족과 함께 행복한 일상생활이 가능하도록 치매 친화적 환경을 조성하고자 노력하였다.

2022. 치매 인식개선 및 치매친화적 환경 조성

치매극복 선도단체	치매안심 가맹점	인식개선 홍보·캠페인	치매 파트너양성	치매인식개선 교육	치매 예방교실	외부인력 교육	치매안심마을 지정·운영
3개소	8개소	61회	342명	30회	32회	3회	4개

### 라. 비대면 홈스쿨링 프로그램

치매안심센터 이용이 어려운 대상(거동불편자, 치매안심센터 원거리거주자)에게 비대면 인지 자극 프로그램을 제공하여 치매환자의 사회적 고립 및 돌봄 공백을 최소화하며, 치매악화를 방지하는데 도움이 되고자 ZOOM 프로그램을 이용한 비대면 홈스쿨링 프로그램을 제공하게 되었다. 인지활동 및 원예활동을 병행하였고, 대상자의 특성과 수준에 따라 맞춤형 프로그램을 제공하고자 노력하였다.

## 제2절

## 도서관

주민의 독서생활화와 독서진흥에 이바지하고자 우수 자료 확충, 독서진흥프로그램, 문화강좌, 독서교실, 독서토론회 등 각종 행사를 개최하고 찾아가는 독서문화·교육을 시행함으로써 주민의 삶의 질을 높이고 정보제공과 교육문화기관의 역할을 수행하고 있다.

## 1. 기본현황

## 가. 기구 및 인력

1) 직 제 : 1관장 3팀장(서무팀장, 열람팀장, 사서팀장)

2) 인 력 : 정원 30명(현원 24명)

구분	합계	사 서 직						행 정 직					전산직			공 업 직			기타
		소계	5급	6급	7급	8급	9급	소계	6급	7급	8급	9급	소계	8급	9급	소계	전기	기계	
정원	32	22	1	2	5	10	4	5	1	1	2	1	1	0	1	2	0	2	2
현원	26	17	1	2	4	6	4	5	1	2	1	1	1	0	1	1	0	1	2

※ 분포도서관 : 사서직 4명(7급 2, 8급 1, 9급 1)

3) 도서관운영위원회 - 10명

## 나. 시설현황

## 1) 소재지

- 남구도서관 : 부산광역시 남구 수영로 267번길 61 (대연동)
- 분포도서관 : 부산광역시 남구 분포로 97 (용호동) 분포문화체육센터 1,2층

## 2) 규 모

- 남구도서관 : 지상 4층, 지하 1층, 연면적 5,259㎡, 좌석수 765석
- 분포도서관 : 지상 2층, 지하 2층, 연면적 1,536.09㎡, 좌석수 210석

## 3) 시설현황

남구도서관			분포도서관	
층 별	좌석수(석)	사용시설	좌석수(석)	사용시설
옥 상	-	-	-	-
4 층	263	문학자료실, 꿈오름실, 채움실, 키움실, 공감실, 나눔실	-	-
3 층	149	종합자료실	-	-
2 층	95	멀티미디어실, 시청각실, 사무실	135	종합자료실, 강좌실, 사무실
1 층	162	어린이자료실(유아실), 북카페, 안내실, 점자도서관	75	어린이실(유아실)
지 하	96	식당, 전기실, 기계실	-	보존서고(지하2층)

## 제2부

## 분야별 성과

## 다. 이용안내

## 1) 자료실별 운영내용

## ○ 남구도서관

자료실명	운 영 내 용
문학자료실	문학 도서 열람·대출, 장애인 및 임산부 도서택배, 도서관 진로 체험교실 등
종합자료실	일반·다문화·청소년·큰글씨 도서 열람·대출, 직장문고, 구직원 도서 대출, 신문·잡지 열람, 장애인 정보누리터 등
어린이자료실 (유아방)	아동·유아도서 열람·대출, 어린이독서퀴즈, 독서저금통, 유아스토리텔링, 그림책 읽어주기, 어린이 독서교실 등
멀티미디어실	DVD 대출 및 열람, 인터넷 강의, 웹서핑, 국회·국립중앙도서관 원문자료 서비스 제공, 미디어 제작 스튜디오 운영 등
시청각실	영화관람 및 문화행사 활용
채움실, 키움실	문화교양강좌, 방학특강, 독서회, 각종 프로그램 등
꿈오름실	콰이엇 존 : 주민들의 개인 학습 공간, 노트북존 : 개인 노트북 이용 가능

## ○ 분포도서관

자료실명	운 영 내 용
종합자료실	일반도서 열람·대출, 신문·잡지 열람, 장애인 및 임산부 도서택배 등
어린이자료실 (유아방)	아동·유아도서 열람·대출, 유아스토리텔링, 어린이 독서교실 등
배움실	독서문화강좌, 방학특강, 독서회, 각종 프로그램 등

## 2) 이용시간

## ○ 남구도서관

자료실명	이 용 시 간		
	화~금요일	토요일	일요일
종합자료실, 문학자료실	09:00 ~ 22:00	09:00 ~ 18:00	09:00 ~ 17:00
어린이자료실(유아방)	09:00 ~ 20:00	09:00 ~ 18:00	09:00 ~ 17:00
멀티미디어실	09:00 ~ 18:00		09:00 ~ 17:00
꿈오름실	07:00 ~ 23:00		

## ○ 분포도서관

자료실명	이 용 시 간		
	화~금요일	토요일	일요일
종합자료실	09:00 ~ 22:00	09:00 ~ 18:00	09:00 ~ 17:00
어린이자료실(유아방)	09:00 ~ 20:00	09:00 ~ 18:00	09:00 ~ 17:00

○ 휴 관 : 매주 월요일, 국경일, 정부지정 공휴일

## 3) 이용방법

- 대 출 : 1회 5권 15일간(독서회원카드 지참)
- 반 납 : 부산시내 공공도서관 어디서나 가능
- 연체 시에는 연체일 수만큼 대출정지, 자료 분실 및 훼손 시 동일 자료로 변상하여야 함

## 라. 자료 보유 현황

○ 도 서 : 총 345,228권

(단위 : 권)

구분	계	총 류	철 학	종 교	사회 과학	자연 과학	기술 과학	예술	언 어	문 학	역 사
계	345,228	12,832	16,396	7,047	54,798	23,956	25,158	13,504	18,207	145,106	28,224
남구	277,851	10,569	13,029	5,812	44,773	18,904	20,460	11,443	15,339	114,218	23,304
분포	67,377	2,263	3,367	1,235	10,025	5,052	4,698	2,061	2,868	30,888	4,920

○ 비 도 서 : 총 13,891점

(단위 : 점)

구분	계	멀티미디어 자료						연속간행 자료		
		소계	DVD	전자책	오디오북	CD	기타	소계	신 문	잡 지
계	13,891	13,530	6,282	3,398	2,627	671	552	361	38	323
남구	12,654	12,413	6,282	3,398	1,510	671	552	241	26	215
분포	1,237	1,117	-	-	1,117	-	-	120	12	108

## 마. 독서회원 및 도서관 이용자 현황

○ 독서회원 현황

(단위 : 명)

구 분	계	소 계		어린이회원		청소년회원		일반회원	
		남	여	남	여	남	여	남	여
남 구	2,009	867	1,142	208	201	44	96	615	845
분 포	893	356	537	116	120	20	46	220	371

○ 도서관 이용자 현황

(단위 : 명)

구 분	계	소 계		어린이회원		청소년회원		일반회원	
		남	여	남	여	남	여	남	여
남 구	376,958	164,338	212,620	34,982	36,514	9,003	12,727	120,353	163,379
분 포	188,109	70,613	117,496	22,704	25,813	3,938	6,391	43,971	85,292

## 2. 안전하고 쾌적한 도서관 환경 조성

남구도서관 시설물 노후화에 따른 외부벽면의 방수공사와 구내식당 재개를 위한 수리를 진행하였으며 코로나19 피해지원에 따른 공유재산 사용업체의 연간 사용료를 인하하였다.

또한 다중이용시설의 안전을 위하여 시설물 유지보수와 정기적 청사방역을 실시함으로써 안전하고 쾌적한 도서관 환경을 조성·운영하고 있다.

### 가. 안전사고 예방을 위한 시설물 유지보수

- 방수공사 : 4층 꿈오름실, 공감실 천장부분 옥상 및 외부벽면 코킹작업
- 식당수리 : 바닥타일·방화문·다트 교체, 후드 청소
- 시설물 유지보수
  - 전기안전, 소방시설, 하수처리시설, 승강기종합 유지보수 매월 점검
  - 도서관 청사 내 실내공기질 측정 : 전 항목 유지, 권고기준 미만으로 적합  
(미세먼지, 초미세먼지, 이산화탄소, 포름알데히드, 일산화탄소, 이산화질소, 라돈 등)
  - 냉난방기 81개 판넬청소 및 필터세척

### 나. 공유재산의 체계적 관리 및 운용

- 구내식당 재개를 위한 감정평가 및 입찰실시
  - 임대료 산정을 위한 주방물품 감정평가 실시, 온비드 입찰 3회 시행
- 코로나19 피해지원에 따른 공유재산 사용허가업체의 사용료 감면
  - 2개 업체, 임대료율 1% 일괄적용(인하전 4~5%)

## 3. 정보자원 공유를 통한 지속가능한 미래자원 구축

미래세대에 요구되는 지식정보의 신속한 확충과 체계적인 장서관리로 지역주민의 정보 욕구를 충족하고 위드 코로나 시대에 걸맞은 안전하고 편리한 정보자원 공유서비스를 제공하고 있다.

특히 청소년도서, 다문화도서, 어린이 영어도서, 오디오북 등 특성화 자료들을 적극 확충하여 4차 산업혁명을 주도하는 인재육성을 위한 독서 인프라 확충에 기여하고 있다.

구민의 정보 욕구에 신속히 대처하는 책이음·책바다·원문DB 등 협력형 정보서비스를 제공하여 한발 앞서가는 도서관행정서비스를 구현하고 있다.

## 가. 미래지향적 정보자원 발굴 및 독서 환경 개선

- 도서 구입 : 21,351권
- 특성화 자료 확충 : 영어 1,110권, 청소년 1,407권, 다문화 300권, 대활자 776권, 평화도서 184권, 부산출판도서 420권
- 비도서자료 구입 : 1,035점(DVD 135점, 전자책 199점, 오디오북 701권)
- 연속간행물 구입 : 잡지 151종, 신문 28종
- 기증도서 수집 : 2,588권(점)
  - 장서등록 1,760권, 재기증 450권, 도서교환전 192권, 등록 예정 및 기타 177권(점)

### 2022년도 자료 확충 현황

구 분	계	구 입		기 증	
		도서(권)	비도서(점)	도서(권)	비도서(점)
계	24,146	21,351	1,035	1,760	-
남 구	14,635	13,129	679	827	-
분 포	9,511	8,222	356	933	-

## 나. 지역주민 미디어 역량 향상 및 디지털 자원 공유

- 미디어 콘텐츠 자료 대출 서비스 : DVD 자료 대출
- 공공도서관간 통합대출서비스 「책이음」 : 전국 2,562개관
- 국가상호대차서비스 「책바다」 : 전국 1,245개 도서관 자료 공동 활용
- 「사서에게 물어보세요」 : 682개관 공공도서관 상호 협력
- 국립중앙도서관·국회도서관 원문DB서비스 : 학술지, 고서 및 판보, 학위논문 등

## 다. 일상 회복과 미래기회로 전환 가능한 독서 서비스 조성

- 남구 스마트도서관(Smart Library Station) 운영
  - 남구청사 2층 무인발급기 옆, 365일 이용 가능한 스마트도서관
  - 총 3,754명 6,011권 이용
- 부산광역시 전자도서관 「온라인 콘텐츠」 : 이러닝, 학술DB 등 6종 콘텐츠 제공
- 청결한 독서 환경을 위한 책소독기 비치 운영 : 남구 3대, 분포 2대
- 감만동 홈플러스, 남구청 내 무인반납함 비치, 도서관 1층 자동무인반납기 설치·운영

## 4. 도서관 중심 지역사회 독서공동체 강화

### 가. 지역서점 자료구입 지원

- 지역서점 우선 구매를 통한 자료구입 확대로 지역서점 활성화 유도
  - 2022년 자료구입비 전체(335,416천원) 부산 지역 업체를 통해 구입
  - 남구 지역서점(15개소)에서 323,510천원(96%) 구입
- 지역서점 희망도서 바로대출 서비스
  - 내 용 : 이용자가 신청한 도서를 가까운 지역서점에서 빌린 후, 도서관으로 반납
  - 실 적 : 남구 지역서점(13개소) 1,195권 구입

### 나. 작은 도서관과 공존하는 맞춤형 협력 서비스

- 작은도서관 실무자 역량강화 교육 실시
  - 내 용 : 작은도서관 운영 실무, 독서체험활동, 북큐레이션 강좌 등
  - 실 적 : 18개관 4회 60명 참여
- 자료 지원 : 도서대출 3개소 6회 1,110권, 도서기증 9개소 200권
- 느티나무독서회 운영 : 매월 LG메트로작은도서관 독서토론 지원, 12회 78명 참여
- 업무 지원 : 사서업무 지원, 작은도서관 관리 및 운영 상담, 사서도우미 교육 등
- 순회사서 지원사업 : 순회사서 3명, 작은도서관 9개소, 575회 방문

### 다. 지역서점·동아리·작은도서관 독서 협력사업

- 책 플러스(+) 네트워크 사업 운영
  - 참 여 : 못골독서회, 마음풍경독서회, 느티나무독서회, 분포독서회
  - 내 용 : 독서동아리와 관내 지역서점을 연계하여 독서토론 활동 공간 및 도서 제공, 동아리 활동 종료 후 작은도서관에 도서 기증
  - 실 적 : 동아리 4개팀 23회 168명 참여, 작은도서관 18개소 106권 도서지원

### 라. 관내 공공도서관·작은도서관 상호대차

- 상호대차 서비스 「책 있는 교(橋)」 운영
  - 참 여 : 남구도서관, 분포도서관, 대동골문화센터 작은도서관
  - 내 용 : 원하는 자료가 해당 도서관에 없을 경우, 타 도서관에 신청하여 대출할 수 있는 도서관자료 공동 활용 서비스
  - 실 적 : 3개 도서관 참여 총 2,654명 6,506권 대출

## 5. 사람·책·문화가 함께하는 어울림 도서관

### 가. 책과 사람의 만남, 도서관 독서문화서비스 추진

#### 1) 온라인 「열린 공간」 운영

- 일상 속 독서문화 확산을 도모하고 열린 문화공간으로서의 도서관 역할을 다하고자 지역주민들이 직접 참여할 수 있는 온라인 공간을 운영하였다.

○ 방법 : 도서관 홈페이지 내 열린게시판 개설 및 운영

○ 내용 : 한 주의 한 구절

#### 2) 문학자판기 운영

바쁜 일상 속에서 문학과 독서에 쉽게 접근할 수 있도록 남구청 2층 및 남구국민체육센터 내 빙상장에 짧은 문학 글귀를 뽑아볼 수 있는 문학자판기를 설치하여 운영하고 있다. 2022년 3,811여건이 출력되어, 문학작품과 독서에 대한 흥미를 키울 수 있게 하였다.

#### 3) 책 읽는 가족 및 우수다독자 선정

- 책 읽는 가족 : 연간 16가족을 모집 운영하여 우수 8가족 선정. 책 읽는 가족 인증서, 기념패 수여(한국도서관협회 인증 포함), 대출권수 확대 혜택 부여
- 우수 다독자 : 반기별 선정. 연간 청소년 및 성인 우수 다독자 30명 선정.

#### 4) 어린이 독서진흥 프로그램

- 독서퀴즈 : 격월 시행. 초등 권장도서 선정. 독서퀴즈 출제하여 정답자 추첨.  
2022년 총 625명 참여, 96명 당첨.
- 독서저금통 : 반기별 운영. 연간 60명 모집. 읽은 책 페이지 수에 따라 독서 마일리지를 적립하여 적립 우수 어린이를 반기별 5명 선정.
- 독서통장 : 상시 운영. 대출권수로 독서마일리지 적립. 반기별 우수자 3명 선정  
2022년 총 256명 참여

#### 5) 남구도서관 SNS 개설 및 운영

남구도서관 SNS(인스타그램) 채널을 개설하여 도서관 공지사항과 각종 행사 안내, 추천도서 소개 등의 홍보자료를 게재하였고, 주민과의 소통을 위한 SNS 참여 이벤트를 운영하였다.

## 나. 즐거움과 재미를 더하는 일상 속 독서진흥 행사 개최

### 1) 도서관 주간 및 독서의 달 행사

주민에게 문화 향유 기회를 제공하고 지역 문화 발전의 구심점 역할을 하고자 매년 4월 12일~18일은 '도서관 주간', 9월은 '독서의 달'로 정하여 운영하고 있다. 2022년 4월 도서관 주간 및 9월 독서의 달 행사에는 인형극 등 문화공연, 지역작가와의 만남, 어린이 독서체험 프로그램, 잡지나눔행사, 추천도서목록 배포, 전시회 등으로 63개 행사 18,083명이 참여하였다. 특히 2022년은 코로나19 장기화로 지친 일상 속에서도 도서관이라는 공간과 책이 주는 즐거움을 찾을 수 있도록 다양한 행사 및 프로그램을 운영하였다.

### 2) 문화가 있는 날

문화체육관광부에서 지정한 매월 마지막 주 '문화가 있는 날'에 참여하여 도서 대출권수 확대, 문화예술공연 개최 등의 도서관 문화프로그램을 운영하고 있다. 2022년에는 매월 마지막 주 수·금요일 '두배로 데이' 및 매주 금요일 '플러스원북데이'로 대출권수 확대 126회 실시, 31,799명이 참여하였다. 가족문화공연으로는 5월에 개최한 레인보우 버블업! 공연에 41명이 참여하였다.

### 3) 도서관 갤러리

어린이들에게 책에 대한 흥미와 관심을 심어주고, 지역주민 및 이용자들에게 볼거리를 제공하기 위해 도서관 로비를 상설 전시공간으로 활용하여 원화프린터 및 사진전 등 다양한 분야의 작품들을 전시하고 있다. 2022년도에는 총 12회 31,347명의 주민들이 관람하였다.

## 다. 이용자 만족도 조사

주민을 대상으로 도서관자료·시설·프로그램 등의 이용에 관한 만족도와 건의사항 등 다양한 의견을 수렴하고 비이용자의 경우 비이용 사유 등을 조사하여 도서관 사업 및 서비스의 질적 향상을 도모하고자 실시하고 있다.

- 이용자 만족도 조사 : 1회, 1267명 참여, 만족도 남구·분포도서관 99%
- 강좌 만족도 조사 : 58회, 623명 참여, 강의 만족도 94%, 강사만족도 94.7%

## 6. 공간의 경계를 넘는 취약계층 대상 정보서비스 개발

맞춤형 독서환경 조성, 균등한 독서기회 제공, 독서문화활동 지원 등 다양한 계층의 지식정보 취약계층을 위한 적극적인 서비스를 제공하고 있다. 이를 통해 정보취약계층의 지식정보격차를 해소하고 독서문화활동을 통한 삶의 질 향상에 도움을 주고자 노력하고 있다.

### 가. 맞춤형 도서코너 및 누리터 운영

#### 1) 치매도서코너

치매안심센터와 연계, 2018년 치매극복 선도도서관으로 지정되어 치매관련 도서를 별도 비치 제공하여 지역사회 치매정보 허브 구축을 위한 기반으로서의 역할을 하고 있다.

- 치매관련 도서 261권 보유, 서비스

#### 2) 다문화코너

다문화 주민들의 문화격차 해소와 다문화 사회기반 조성을 위해 2013년 설치된 다문화코너 ‘多色多감’은 지속적으로 다문화관련 정보서비스의 적극적 개발 및 운영으로 다문화를 이해하고 소통하며 더불어 살아가는 문화공동체의 장으로 활성화하고 있다.

- 다문화도서 3,554권 보유, 다문화잡지 7종 80부 제공
- 연계 운영 : 다문화인식개선 및 상호문화이해 프로그램
  - 「툴아보는 종교와 문화」 등 4개 강좌, 32회 429명 참여

#### 3) 장애인정보누리터

도서관을 방문하는 장애인이 도서관 자료에 보다 쉽게 접근하고 이용할 수 있도록 지원하기 위하여 종합자료실 내에 장애인 정보 누리터를 설치·운영하고 있다.

- 설치시설 : 독서확대기, 이동식 독서확대기(대여가능), 음성변환출력기(대여가능), 화면 확대프로그램, 확대경테이블, 높낮이조절 책상
- 장애인 정보통신 보조기기 이용 및 대여 서비스 ※ 대여기간 : 30일간

## 나. 취약계층 도서배달 서비스

### 1) 장애인 「책나래」

신체적 장애로 인해 직접 도서관을 방문하기 어려운 주민에게 도서를 가정까지 직접 배달해 줌으로써 독서기회 제공 및 찾아가는 도서관 행정서비스를 제공하고 있다.

- 대 상 : 부산거주 보건복지부 등록 장애인, 국가유공상이자, 장기요양대상자
- 내 용 : 우체국택배를 통해 신청한 도서를 무료로 배달(1회 5권 30일간)
- 실 적 : 214회 542권 대출

### 2) 임산부·영유아 「책나르미」

임신·출산으로 도서관 방문이 힘든 임산부를 대상으로 신청한 도서를 가정에서 직접 받아볼 수 있도록 하여, 독서를 통한 태교의 기회를 제공하고 영아의 조기 독서 습관 형성에 도움을 주었다.

- 대 상 : 남구 관내 거주 임산부 및 생후 24개월 이하 영아의 부모
- 내 용 : 우체국택배를 통해 도서 대출·반납 서비스 제공
- 실 적 : 132회 475권 대출, 111회 398권 반납

## 다. 취약계층 지원 프로그램

다양한 취약계층을 포용하며 정보문화 격차 해소에 기여할 수 있는 독서문화프로그램을 지원하고 있다. ‘찾아가는 도서관’ 프로그램, 상호이해프로그램 등 취약계층별 특징을 반영하여 운영하고 있다.

### 1) 장애인

- 대 상 : 4개소(솔라피데주간보호센터, 남구종합사회복지관, 열린공동체택활동센터, 구화학교)
- 내 용 : ‘찾아가는 도서관’ 프로그램
- 실 적 : 4개 강좌 33회 317명 (「신나고 흥나는 솔라피데 책여행」 등)

### 2) 배려아동

- 대 상 : 4개소(예담, 익투스, 꿈샘, 문현 지역아동센터)
- 내 용 : ‘찾아가는 도서관’ 프로그램
- 실 적 : 4개 강좌 35회 321명 (「책 한 권 온 작품 읽기」 등)

### 3) 다문화지역민

#### ○ 도서관 다문화서비스 지원 사업

- 대 상 : 다문화 및 내국인 성인, 초등학생
- 내 용 : 다문화인식개선 및 상호문화이해프로그램 [공모사업]
- 실 적 : 4개 강좌 32회 429명 (「툼아보는 종교와 문화」 등)

#### ○ 도서관과 함께 책 읽기

- 대 상 : 아시아공동체학교 청소년
- 내 용 : 전문 강사의 독서 프로그램, 사서와 함께하는 문화체험활동 [공모사업]
- 실 적 : 3개 강좌 11회 101명 (「독서지도 전문강사와 함께 책 읽기」 등)

## 라. 배려계층 특화 도서대출 서비스

### 1) 직장문고

도서관이 원거리에 있어 이용하기 어려운 기관이나 10인 이상 단체에 문고를 설치하여다량의 도서를 일정기간(1개월 단위) 대출해주는 직장문고를 운영하여 독서인구의 저변 확대 및 이동 문고 역할을 수행하고 있다.

- 실 적 : 총 3개 기관 15회 813권 대출
- 내 용 : 직장 및 단체에 장기대출 실시

### 2) 책아름서비스

영·유아 및 어린이를 보육 중인 가정과 경제적 취약계층, 독서소외계층을 대상으로 전집을 통째로 대여하여 경제적 부담을 경감하고 건전한 양육환경을 조성하고 있다.

- 실 적 : 5회 72가족 3,827권 (차상위 등 배려계층 7가족 포함)

## 7. 개인의 가능성을 열어주는 평생교육 프로그램 강화

생애주기별 학습적 요구, 도서관·정보활용교육, 취미생활 및 여가선용, 풍요로운 삶과 지역 문화가치 창출을 위한 인문독서 등 독서문화를 기반으로 한 다채로운 평생교육의 장을 열어주어 평생교육기관으로서의 역할을 충실히 수행하고 있다. 또한 지역 정보서비스 거점으로 사회적 관심도 및 사회 변화를 반영한 미래역량 강화 프로그램을 개발하기 위해 적극 노력하고 있다.

### 가. 미래세대를 위한 도서관·정보활용교육

#### 1) 어린이 독서교실

##### ○ 1일 독서교실

유아, 어린이 대상으로 도서관 견학, 이용방법 교육, 자율독서 활동을 체험하는 1일 독서교실을 운영하여 도서관을 올바르게 즐겁게 이용하는 방법을 체계적으로 배우도록 하였다. 2022년에는 61회 운영하였고 유아 813명이 참여하였다.

##### ○ 방학 독서교실

초등학교 4학년을 대상으로 겨울(1월중)과 여름(7~8월중) 각 4일간 독서교실을 운영 하였다. 올바른 독서방법과 독서태도를 체계적으로 배우고 독서 활동의 즐거움과 필요성을 깨닫게 하기 위하여 도서관 이용교육, 도서관 추적놀이, 점자도서관 견학 등 다양한 프로그램을 운영하였다.

#### 2) 청소년 도서관체험진로교실

자유학기제와 연계하여 청소년들에게 도서관을 체험학습의 장으로서 책과 사람이 만나는 진로체험 기회를 제공하여 청소년들의 긍정적인 진로 설계에 도움을 주었으며, 도서관의 효율적인 이용을 도모하였다.

○ 기 간 : 2022. 4월~11월 (※ 방학기간 제외)

○ 내 용 : 도서관 이용교육, 자료실 견학 및 직업특강

○ 실 적 : 총 9회 86명

## 나. 생애주기별 맞춤형 도서관 프로그램 운영

## 1) 유아, 어린이 및 청소년 프로그램

강좌명	대상	운영 횟수	참여 인원	비고
유아스토리텔링(남구)	유아 5-7세	52	604	유아스토리텔링
유아스토리텔링(분포)	유아 5-7세	49	573	유아스토리텔링
재미있는 이야기 나라 속으로	유아 5-7세	12	35	그림책 읽어주기
그림책이랑 미술&연극놀이	유아 6-7세	8	78	독서문화강좌
어서와! 전래동화놀이는 처음이지?	유아 6-7세	4	42	독서문화강좌
가장 오래된 장난감, 그림책으로 놀자!	유아 6-7세	8	89	독서문화강좌
재미팡팡 책놀이	유아 6-7세	5	51	독서문화강좌
아트 잉글리쉬 어드벤처	유아 6-7세	6	74	방학특강
그림책아 놀자	유아 6-7세	6	56	방학특강
퀴!감성자극놀이 “동시, 음악, 율동이 함께하는 EQ여행”	유아 6-7세	8	76	방학특강
음악동화 시간여행	유아 6-7세	4	43	방학특강
동화에 풍덩! 미술에 풍덩!	유아 7세	8	71	독서문화강좌
지구를 지켜라! 기후변화와 환경의 미래	초등 1-2	8	84	독서문화강좌
그림책 속 알.쓸.신.지	초등 1-2	8	98	독서문화강좌
책과 함께 떠나는 꿈지락 오감미술	초등 1-2	8	82	독서문화강좌
그림책으로 떠나는 세계여행	초등 1-2	6	61	방학특강
나만의 그림책 만들기 - ‘작가의 탄생’	초등 1-2	4	45	방학특강
조물조물 꿈꾸는 작은 세상, 미니어처 공예교실	초등 1-2	6	83	방학특강
역사와 문화가 살아 숨 쉬는 종이접기	초등 1-2	8	139	방학특강
나래독서회 독서디베이트교실	초등 1-2	1	6	디베이트특강
아롱다롱독서회 독서디베이트교실	초등 1-2	1	8	디베이트특강
걱정마! 글쓰기	초등 1-2	16	162	상주작가
내 맘대로 타워 만들기	초등 1-2	1	13	독서의달
Nice! English Story	초등 1-3	6	77	독서문화강좌
호기심 쑥! 창의력 쑥쑥! 과학놀이터	초등 1-3	5	68	독서문화강좌

강좌명	대상	운영 횟수	참여 인원	비고
새학기 자신감 UP 스피치	초등 1-3	4	44	방학특강
오감만족 클레이	초등 1-3	2	26	방학특강
맛있는 손, 제과제빵사(케이크)	초등 1-3	1	10	진로특강
맛있는 손, 제과제빵사(아이싱쿠키1)	초등 1-3	1	8	진로특강
맛있는 손, 제과제빵사(머핀)	초등 1-3	1	10	진로특강
꽃을 피워내는 플로리스트(크리스마스 리스)	초등 1-3	1	7	진로특강
우주 레진 그림톡 만들기	초등 1-3	1	12	도서관주간
우리 모두 다 같이-평화로운 쿠키 만들기	초등 1-3	1	11	도서관주간
재미있는 마술종이-슈링크아트 책갈피와 수첩 만들기	초등 1-3	1	14	독서의달
질문과 대화, 생각으로 배우는 독서토론	초등 3-4	8	84	독서문화강좌
문해력 쑥쑥, 나는 생각하는 어린이!	초등 3-4	8	111	독서문화강좌
세계고전과즐거운여행!	초등 3-4	8	104	독서문화강좌
동화로 키우는 수학 사고력	초등 3-4	6	59	방학특강
스피치로 만나는 우리들 세상	초등 3-4	6	59	방학특강
나도 이모티콘 작가!	초등 3-4	8	102	방학특강
홈즈 추리 클럽	초등 3-4	6	101	방학특강
다솜독서회 독서디베이트교실	초등 3-4	1	8	디베이트특강
도담도담독서회 독서디베이트교실	초등 3-4	1	9	디베이트특강
북(Book) 치는 아이들	초등 3-4	16	188	상주작가
흥미진진 캐릭터 액자 만들기	초등 3-6	1	14	독서의달
도서관 속 세계문화여행	초등 4-6	8	83	독서문화강좌
나도 북튜버! 나만의 북트레일러 만들기	초등 4-6	8	109	독서문화강좌
지도로 떠나는 세계지리 여행	초등 4-6	6	70	독서문화강좌
차근차근 순서대로 배우는 한국사	초등 4-6	6	75	독서문화강좌
똑딱똑딱! 오늘은 내가 건축가	초등 4-6	8	70	독서문화강좌
창의력 쑥쑥! 독서논술교실	초등 4-6	6	68	방학특강
창의력 쑥쑥! 나만의 캐릭터 굿즈 만들기	초등 4-6	4	43	방학특강

강좌명	대상	운영 횟수	참여 인원	비고
해보자! 어린이 독서인문학	초등 4-6	4	42	방학특강
어린이 항공드론 메이커	초등 4-6	8	72	방학특강
게더타운에 만드는 나만의 가상세계!	초등 4-6	8	112	방학특강
한빛독서회 독서디베이트교실	초등 4-6	1	9	디베이트특강
소북소북독서회 독서디베이트교실	초등 4-6	1	6	디베이트특강
한땀한땀, 가족공예가(가족지갑)	초등 4-6	1	9	진로특강
맛있는 손, 제과제빵사(아이싱쿠키2)	초등 4-6	1	10	진로특강
맛있는 손, 제과제빵사(디자인케이크)	초등 4-6	1	10	진로특강
향기로운 미술사, 조향사(천연비누)	초등 4-6	1	6	진로특강
스톱모션 제작하기	초등 4-6	1	13	도서관주간
3D펜 메이커 평화의 배	초등 4-6	1	12	도서관주간
나만의 뮤직박스! 광안대교 오르골 만들기	초등 4-6	1	13	독서의달
춘미 씨와 순례 씨를 만나는 시간	초등 5-6	2	12	원북원부산
웹툰작가 마인드C와의 만남	초등 5 이상	1	40	독서의달
중학생을 위한 한국사	중학생	8	64	방학특강
영화 속 철학과 이슈 만나보기	중학생	8	45	독서문화강좌
세상을 읽는 힘, 문해력 키우기	중학생	8	74	독서문화강좌
새솔독서회 독서디베이트교실	중학생	2	15	디베이트특강
교과서 속 한국단편소설 읽기	중학생	8	63	상주작가
춘미 씨와 순례 씨를 만나는 시간	중학생	2	10	원북원부산
김중미 작가와의 만남	중학생 이상	1	38	작가의방
73개 강좌 445회 4,892명 참여				

## 2) 성인 강좌 프로그램

강좌명	운영 횟수	참여 인원	비고
그림, 스토리를 담다	19	175	1관1단사업
화가, 영화로 만나다	8	83	독서문화강좌
책을 품은 캘리그래피	8	80	독서문화강좌
이야기가 있는 음악살롱	8	84	독서문화강좌
지리의 힘-지리는 어떻게 세상을 좌우하는가	8	102	독서문화강좌
이제 나도 유튜브 크리에이터	8	50	정보화교육
유튜브 영상 제작 go! Go!	8	74	정보화교육
고수의 스마트폰 앱 활용법	7	31	정보화교육
봄밤, 나를 다독이는 문학산책	9	127	문화학교
도시와 함께 떠나는 인문학	8	72	문화학교
한여름밤, 감성의 명화여행	8	134	문화학교
동화구연지도사 2급과정	20	249	행복학습센터
소설과 미디어로 읽는 오늘	12	109	행복학습센터
영화인문학 - 세계의 도시로 떠나는 여행자	12	147	행복학습센터
성인을 위한 한국사 - 선사시대~고려	12	143	행복학습센터
성인을 위한 한국사 - 고려~한국전쟁	12	175	행복학습센터
고서화 진품명품	12	163	행복학습센터
동과서 - 동양과 서양의 철학과 문화비교	12	146	행복학습센터
영화인문학 - 그림이 보이고 음악이 흐르는 예술영화	12	196	행복학습센터
부드러운 오일파스텔로 그리는 감성일러스트	12	129	행복학습센터
시시콜콜 시쓰기	12	107	행복학습센터
황석영과 그의 시대	6	76	작가의방
톡톡 시인과의 책만남	1	24	상주작가
시詩콜콜 시쓰기	12	105	상주작가
속풀이 글쓰기	12	96	상주작가
토요 북클럽	5	36	상주작가
문학 상담실	2	2	상주작가
오행심리를 활용한 가족 간 상호작용	2	23	도서관주간
미래세대와의 소통을 위한 “같이 탈래? 메타버스”	1	14	도서관주간
자녀 독서 지도법- 집콕, ‘평생 독자’로 성장하는 기회	1	11	도서관주간
학부모를 위한 미디어 리터러시	1	9	독서의달
31개 강좌 270회 2,972명 참여			

### 다. 지역문화 가치를 창출하는 인문 특성화 프로그램 운영

지역주민에게 독서를 기반으로 한 인문학적 사유 기회를 제공하고 다양한 지역인문자원을 활용해 인문 가치를 체험할 수 있는 인문학프로그램을 꾸준히 운영하고 있다. 자체 인문학 프로그램운영으로 내 고장 부산에 대한 인문학적 발견을 더할 뿐만 아니라 문화체육관광부 주최의 「길 위의 인문학」, 「지혜학교」 등 인문학 공모사업에 참여하여 시대적 요구를 반영한 수준 높고 다양한 인문학프로그램을 발굴하기 위해 노력하고 있다.

강좌명	운영 횟수	참여 인원	비고
인문학의 시선에서 바라보는 메타버스와 포스트휴먼	10	184	길 위의 인문학
골목길 부산 톨아보기 「타박타박, 부산의 근대 이야기 산책」	9	113	길 위의 인문학
우리 문화유산에서 배우는 삶의 지혜 - 수신을 위한 문화유산읽기	12	169	도서관지혜학교
인문특강 「소설 원작으로 영화 읽기」	4	42	독서문화행사
4개 프로그램 35회 508명 참여			

## 8. 소통·토론형 사회적 독서플랫폼 기능 강화

### 가. 생애주기별 독서동아리 운영

생애주기별 독서욕구에 맞춘 체계적이고 지속적인 독서토론회 운영으로 독서공동체를 통한 사회적 독서의 장을 마련하여 지역주민들의 자생적 독서활동을 적극 지원하고 있다. 어린이 독서회(7개), 청소년독서회(1개), 성인 독서회(4개) 등 총12개 독서회가 월 1~2회씩 운영되고 있다.

- 실적 : 총 12개 독서회 154회 1,140명
- 내용 : 선정도서 독서 및 토론, 주제탐구 활동

### 나. 독서멘토링 지원

정기적인 독서토론동아리에 전문강사의 맞춤형 디베이트 코칭강의를 지원하여 동아리의 전문화를 도모하고 토론문화 활성화를 지원하고 있다.

- 실적 : 총 7개 동아리, 8회 운영, 61명 참여
- 내용 : 어린이·청소년 독서토론동아리 맞춤형 디베이트 코칭 지원

### 다. 독서회지 「도서관 온도 56℃」 발간

독서토론회 활동을 수록한 독서회지를 발간하였다. 총250부를 제작하여 남구·분포도서관과 부산 시내 공공도서관에 배부하였다. 독서회지에는 독서회뿐만 아니라 도서관 이용자의 글과 그림, 연간 진행하는 다양한 도서관 사업을 함께 담아 일상에서 마주하는 행복한 독서 문화공간으로서의 도서관을 적극 홍보하였다.

## 9. 디지털 정보서비스의 접근성 향상 및 이용환경 개선

인터넷, DVD, 동영상 강의 코너 등을 고루 갖춘 지역정보센터의 장으로 인터넷 검색은 물론 DVD, 전자책 등의 디지털 자료를 열람하고 국립중앙도서관 및 국회전자도서관내 원문 DB등을 검색할 수 있는 멀티미디어실과 노트북, 태블릿PC 등 개인용 휴대정보기기들을 편리하게 이용할 수 있는 무선 인터넷이 가능한 노트북존, 미디어 콘텐츠를 직접 편집 및 제작하고 1인 방송, 녹음, 화상 면접 등 다양한 디지털 콘텐츠 기능을 수행할 수 있는 미디어 제작 스튜디오를 운영하고 있다.

또한 홈페이지를 통해 좌석예약 현황을 실시간 확인하여 편리한 시간대에 사용할 수 있으며 온라인을 통한 원스톱 서비스 제공으로 국민의 정보 욕구에 신속히 대처하고 시대의 흐름에 부응하고 진화하는 지역 정보센터로서 중추적 기능을 담당하고 있다.

하루가 다르게 발전하는 정보화 시대에 대비하여 도서관 내 최신 무선 와이파이 이용 환경을 조성하여 정보 검색, 인터넷 강의, 전자책 열람 등 쾌적한 정보화 서비스를 제공하고 있다.

### 가. 멀티미디어실 운영

- 디지털 콘텐츠 확충(DVD 등) : 11,076점
- 다양한 정보이용코너 운영 : 인터넷, DVD, 동영상강의, 국회·국립중앙도서관 원문 DB 열람, 프린터 및 스캐너 이용
- 단시간 인터넷 및 DVD 검색을 위한 『10분 코너』 운영
- DVD 상시 대출 서비스 실시
- 영상 제작 및 편집, 1인 방송을 할 수 있는 『미디어 제작 스튜디오 운영』

### 나. 노트북존 운영

노트북 및 휴대용기기를 통해 학습하는 이용자들을 위해 노트북존을 운영하고 있으며, 원활한 인터넷 사용을 위해 전용 무선 인터넷을 설치하여 이용자들에게 편의를 제공하고 있다.

### 다. 미디어 제작 스튜디오 운영

미디어 콘텐츠를 직접 제작하고 편집할 수 있는 프로그램이 다양하게 구비되어 있으며, 웹캠, 크로마키, 라이브 스위처, 마이크, 룩스패드 등 1인 방송 및 화상 면접, 온라인 강의 등 비대면 콘텐츠를 위한 장비들이 완벽하게 갖추어져 있다. 또한 방음부스 및 냉·난방기 설치로 쾌적한 미디어 콘텐츠 생산 활동을 가능하게 하였다.

### 라. 무선 와이파이 이용 환경 조성

인터넷 강의, 웹서핑, 전자책 열람 및 도서관에서 제공하는 다양한 콘텐츠들을 원활하고 쾌적하게 이용할 수 있는 최신 정보 인터넷 환경 조성으로 이용자 중심의 문화 서비스를 제공하여 주민들의 만족도를 제고하고 도서관 이용 활성화에 기여하고 있다.

## 10. 관내 교육기관 독서지원 협력 확대

남구청과 남부교육지원청이 2006. 12. 19. 『학교도서관 자료지원 및 교류』 협약을 체결함에 따라 2007년부터 매년 관내 학교 대상으로 남구도서관에서 신간 및 우수도서 대출, 학교독서회 방문지도, 독서문화행사 연계 운영 등 청소년과 어린이의 독서활동을 지원하고 있다.

또한 관내 어린이집을 대상으로 영·유아 자료를 대출 지원하여 책 읽는 환경을 조성하고, 생애 첫 독서습관 형성을 돕고 있다.

### 가. 학교도서관 독서회 운영

- 기 간 : 2022. 3월 ~ 2022. 12월
- 대 상 : 용호초등학교 4~5학년생
- 내 용 : 학기 중 월 1~2회 사서가 학교에 방문하여 독서토론·독후활동 진행
- 실 적 : 10회 운영, 90명 참여

## 나. 신간 및 우수도서 대출 지원

### 1) 학교도서관 자료 순환대출

- 기 간 : 2022. 3월 ~ 2023. 2월
- 대 상 : 관내 5개 학교(동향·분포·오륙도초등학교, 동향·분포중학교)
- 내 용 : 매 회당 초등 각 100권씩, 중등 50권씩 2개월 주기로 순환 대출
- 실 적 : 6회 2,400권 대출

### 2) 어린이집 「책나누미」 서비스

- 기 간 : 2022. 3월 ~ 2022. 12월
- 대 상 : 관내 어린이집 20개소(한누리어린이집, 한빛어린이집 등)
- 내 용 : 2개월 주기로 40권씩 도서꾸러미 순환 대출
- 실 적 : 20개소, 총 100회 4,000권 대출

## 다. <책, 이게 뭐라고> 장강명 작가 초청강연회 개최

- 일시/장소 : 2022. 6. 22.(화) 구청 대강당
- 초청저자 : 장강명(소설가)
- 강연주제 : '문학의 힘, 독서의 힘'
- 참여인원 : 청소년 및 지역주민 158명

# 제7장

## 동 행정

제1절 대연지구

제2절 용호지구

제3절 용당·감만·우암지구

제4절 문현지구



## 제1절

## 대연지구

## 대연1동

## 제2부

## 분야별 성과

## 1. 지세와 환경

유엔기념공원, 부산박물관, 문화회관 등 문화시설과 부경대, 경성대 등 대학가가 인접해 있다. 수영로·유엔평화로·유엔로 등 주요도로와 지하철역이 연결되어 교통이 편리하다. 빌라, 원룸형 다세대 주택, 상가가 밀집된 지역이며 대연3구역 주택재개발 추진으로 인한 철거작업이 진행되고 있다.

## 2. 연 혁

- 1953. 09. 10. 부산시 대연출장소 대연동
- 1970. 07. 01. 부산직할시 부산진구 대연출장소 대연동에서 대연 1, 2동 분동
- 1975. 10. 01. 부산직할시 남구 대연1동에서 대연3동 분동
- 1979. 08. 08. 부산직할시 남구 대연1동에서 대연5동 분동
- 1995. 01. 01. 부산광역시 남구 대연1동으로 명칭변경
- 2013. 07. 01. 부산광역시 남구 대연1·2동 통합
- 2016. 03. 14. 신축 동사 이전

## 3. 현 황

## 동 사 현 황

소 재 지	건립 연도	건 물(m <sup>2</sup> )						대지(m <sup>2</sup> )
		계	1층	2층	3층	4층	5층	
유엔평화로 24	2016	1,135.7	36.77	288.96	266.34	289.59	254.04	495

## 주요 현황

면적	세대수	인구수(명)			통/반	관공서
		계	남	여		
0.97km <sup>2</sup>	9,295	15,817	8,012	7,805	31/174	3

학교	금융기관	병·의원	기업체	시장·상가	문화재·문화시설	공원·유원지	종교시설
1	3	42	6	3	-	1	20

## 4. 2022년 주요업무성과

## 가. 주민중심의 행정서비스 제공

- 주민등록 전·출입 : 전입 3,171건
- 주민등록 제신고 : 474건
  - ▷ 신규(출생등록) 39, 재등록 13, 사망 193, 정정 229
- 주민등록증 발급 : 1,231건
  - ▷ 신규 94, 분실 817, 기타 320
- 인감증명 발급 : 9,086통
- 주민등록등·초본 발급 : 16,844통
- 어디서나 민원발급 : 1,471통
  - ※ 민원발급 수수료 수입 : 24,190,000원

## 나. 주민과 함께 공감하는 주민자치회 운영 내실화

- 다양한 온라인 주민자치 프로그램 운영 : 문인화교실 등 8개 프로그램
- 2022년 부산광역시 주민참여예산사업 실시
  - ▷ 사업명 : 「벽화로 옷을 입다! 그린카펫 전봇대 정원」
  - ▷ 사업내용 : 관내 상습 불결지 10개소에 광고물 부착 방지판과 고보 라이트 조명 설치
- 2022년 공감·상생 공모 프로그램 공모사업 실시
  - ▷ 어르신 장수의자 설치(시공모사업) : 4개소 1,000천원
  - ▷ 「힐링 그림 그리기 강좌」 프로그램 운영(구공모사업) : 6회 71명

## 다. 쾌적하고 안전한 생활환경 조성을 위한 현장행정 추진

- 일일 환경순찰 : 측구 및 도로시설물 파손 등 견문보고 73건
- 관내 불결지 환경정비 : 상습불결지, 쓰레기 무단투기정비 120회 40톤
- 가로 환경 정비 : 잡초제거 21회, 불법광고·적치물 정비 30회
- 새마을 방역봉사대 방역 : 28회, 245명, 소요예산 3,836천원
- 지역자율방재단 방재활동 : 자율방재단 19명, 자율방재활동 52회

## 라. 공감하는 마을복지 '행복'

- 행복 공감대 형성 및 가치관 확산
  - 다정다감 카드뉴스 발행 : 10회
  - 주민중심 지역네트워크 운영 : 주민 18명 참여, 단체활동 9회
  - 행복의 날 캠페인 : 주민 123명 참여(3.15.~3.20.)
  - 행복한 대연1동 마을복지학교 : 역량강화교육 5회, 참여 주민 21명
- 행복 나눔
  - 맛난DAY 만찬데이 : 12개 업체, 142세대 306회
  - 오륙도 5,600원 희망나눔 사업
    - 모금 : 일반기탁 7,650천원, 지정기탁 2,859천원
    - 지원 : 마음을 이어주는 요쿠르트(28세대 3,000천원),  
한상가득 반찬지원(20세대 1,392천원)
  - 주민참여 나눔 사업 : 63개 단체(개인) 참여 3,024세대 지원(83,825천원)
  - 어르신과 함께하는 「행복가득 점심 한 상」 : 바르게살기운동 대연1동위원회,  
68명, 1,575천원
  - 취약계층 김장 김치 전달 : 새마을부녀회, 100세대 2,330천원
  - 장학금전달 : 대연1동 장학회, 7명 3,500천원

## 마. 이어지는 촘촘한 복지 관계망 '희망'

- 촘촘한 복지관계망 형성 및 취약계층과의 따뜻한 소통
  - 사회보장급여 수급자 관리 : 628세대, 836명
  - 시니어컨설팅트(6명) 가정방문 : 어르신 136명
  - 다정다감 방문의 날(복지통장) : 162세대
  - 희망시그널 안부확인 : 89세대

## ○ 주민들의 스스로 돌봄

- 설·추석 사랑의 쌀 나누기 : 9개 단체, 375세대, 9,700천원
- 어르신 목욕하기 좋은 날 : 새마을부녀회, 6명 지원
- 사랑나눔 세탁 : 새마을지도자회, 8세대 지원
- 어버이날 선물 지원 : 대연1동자원봉사캠프, 50세대 지원

**바. 다가가는 보건·복지서비스 '감동'**

## ○ 복지사각지대 발굴·관리 및 틈새 지원 서비스

- 복지사각지대 발굴 및 전입세대 복지상담 : 506건
- 사례관리 및 서비스 연계 : 사례관리 14세대, 서비스연계 2,042건
- 맞춤형 복지정보 제공 : 328건
- 테마별(고립가구 및 독거노인) 전수조사 : 853건

## ○ 탄탄한 보건·복지 서비스

- 정신건강센터-행정복지센터 통합 지원 : 33세대
- 남구보건소-행정복지센터 통합 지원 : 300세대
- 다정다감 어르신 홈트레이닝 : 어르신 50명, 월 20일 활동
- 다정다감 어르신 걷기동아리 : 회원 22명, 주 1회 활동

**5. 2023년 주요업무계획****가. 주민과 함께하는 소통·공감 행정 추진****1) 주민만족 행정서비스 제공**

- 현장중심 소통행정 : 주민 생활불편 사항 해소를 위한 현장소통 추진
- 책임봉사행정 구현 : 신속·정확한 민원 처리, 직원 친절·청렴교육 실시
- 일상에서 만나는 『문화쉼터』 운영
  - 새마을작은도서관 우수 신간도서 확충 및 독서멘토링 실시, 알림판 운영
  - 주민 휴식공간 제공 : 테이블, 소파, 주민소통 토크(talk-talk)게시판 등 비치

## 2) 주민중심 주민자치회 운영

- 주민욕구 반영한 문화강좌 운영 : 주민 선호 맞춤형 문화·실용 강좌 운영
- 2023년 주민자치회형 주민참여예산사업 「대연1동 주민쉼터 조성사업」 추진
- 함께 사는 사회 형성 및 지역공동체 활성화를 위한 특화사업 추진
- 공식 유튜브·SNS 운영 : 동 행사·사업 홍보 및 주민 맞춤형 생활정보 제공
- 주민자치회 프로그램 수강생 참여 기회 확대 : 작품전시, 재능기부 등
- 지역단체와 함께 하는 연계사업 추진 및 지원

## 3) 안전하고 쾌적한 생활환경 조성

- 동장 1일 순찰제 실시 : 주민 불편사항 조기 파악 및 적극 해소
- 대연역 일원 상습 침수피해지역 하수시설 개선 공사 : 여름철 우기 전 공사 준공
- 다중집합지 및 불결지 방역 실시 : 새마을 『119주민방역단』 운영
- 환경정비 기동반 운영 : 상습불결지 등 능동적 해결로 주민만족도 제고

## 나. 희망 더하기(+) 행복 나누기(÷) 마을 조성

### 1) 주민의 생활안정을 위한 든든한 공공복지 지원

- 맞춤형 기초급여 지원 : 생계, 의료, 주거 등 공적 급여 지원
- 장애인·노인 생활안정 지원 : 장애연금, 장애수당, 기초연금 등
- 여성·아동·청소년 지원 : 출산지원금, 보육료, 아동수당, 학비 등
- 취약계층 위기별 서비스 지원 : 긴급지원, 바우처, 자활연계 등

### 2) 찾아가는 복지서비스 강화로 사각지대 제로화

- 찾아가는 복지상담 : 방문의 날 운영, 방문간호사 동행 상담 등
- 복지사각지대 발굴·관리 : 취약계층 전수조사, 맞춤형 복지정보 제공
- 위기가구 통합사례관리 : 대상자 발굴 및 자원연계, 모니터링 등
- 자원발굴 및 연계 강화 : 지속적 자원 발굴, 인적·물적 자원 인프라 확충
- 지역사회보장협의체 운영 활성화 : 역량강화 교육, 동 특화사업 운영 등

### 3) 틈새없는 지원을 위한 민관협력 네트워크 강화

- 주민자치형 공공서비스 구축 : 주민주도 마을복지사업 적극 추진
- 통합돌봄 인프라 구축 : 민간사회안전망 활성화, 주민력 강화
- 미관협력사업 적극 추진 : 유관기관·단체, 업체와 복지사업 MOU 체결
- 나눔 문화 분위기 확산 : 명절 쌀 나누기, 도시락 지원 등 민간 후원 확대

## 6. 우리 동의 자랑거리

### 가. 우룡산 공원

1997. 11월 준공된 우룡산 공원은 철봉 등 체력단련시설 17종을 비롯하여 정자 등 편의시설 5종과 운동장이 있으며 각종 조경수목이 식재되어 많은 주민들이 이용하고 있는 공원이다.

2000년에는 대연제2근린공원 조성계획에 따라 우룡산 정상에 우룡정이 설치되어 부산항과 해운대, 영도까지 전망할 수 있으며, 매년 정월대보름에는 전통문화 계승과 지역발전은 물론, 주민화합 및 무사안녕을 기원하는 동제를 개최하고 있다.

사계절 꽃과 녹음이 각종 편의·휴양·운동·교양시설들과 어우러져 도심 속의 주민 휴식처로 각광받고 있을 뿐 아니라, 매년 봄에는 벚꽃이 만발하여 많은 구민들이 즐겨찾는 체육공원이다.

### 나. 민관협력 고독사 예방사업 “대연1동 동행 서포터즈”

2021. 7월 남구시니어클럽과 업무협약사업으로 ‘대연1동 동행 서포터즈’를 추진하고 있다. 본 사업은 시니어컨설턴트 참여자(6명)가 취약계층 어르신(180명)을 정기적으로 가정방문(안부전화)하고 걷기동아리 등을 운영하여 복지관계망을 형성하는 사업이다. 본 사업은 시니어컨설턴트에게는 노년에 사회에 기여할 수 있는 기회를 제공하고 취약계층 어르신들에게는 따뜻한 관계망 형성으로 노후를 외롭지 않게 보낼 수 있도록 지원하고 있다.



△ 가정방문(회상카드 활용)



△ 안부전화



△ 걷기동아리

## 대연3동

### 1. 지세와 환경

남구 17개동 중 면적이 가장 넓은 동으로(구 전체 14.32%) 남부경찰서, 도로교통공단, 교통방송국 등 관공서와 부경대학교, 경성대학교 등 교육기관이 있다.

도시철도역(경성대·부경대역) 주변과 수영로 및 용호로를 중심으로 대형 상가빌딩 및 주상복합건물이 즐비한 상권이 형성되어 있으며, 단독 주택들은 다세대주택(원룸 등)형태로 급속히 변화되고 있는 지역으로 교육·행정·상업·교통의 요충지이다.

### 2. 연 혁

- 1910년대 동래구 용주면 대일리
- 1953. 09. 10. 부산시 대연출장소 대연동
- 1970. 07. 01. 부산직할시 부산진구 대연출장소 대연동에서  
대연 1, 2동 분동(대연1동 소속)
- 1973. 03. 10. 부산직할시 대연출장소 대연1동
- 1975. 10. 01. 부산직할시 남구 대연1동에서 대연3동 분동
- 1995. 01. 01. 부산광역시 남구 대연3동으로 명칭 변경
- 2001. 10. 30. 부산광역시 남구 대연3동주민자치센터 개소
- 2007. 09. 01. 부산광역시 남구 대연3동주민센터 명칭 변경
- 2013. 09. 13. 부산광역시 남구 대연3동주민센터 이전 개소
- 2019. 10. 14. 부산광역시 남구 대연3동행정복지센터 명칭 변경

### 3. 현 황

#### 동 사 현 황

소 재 지	건립 연도	건 물(㎡)		
		계	1층	2층
수영로 345	2013	1,209.64	231.69	977.95

## 주요 현황

면적	세대수	인구수(명)			통/반	동근무 직원	관공서
		계	남	여			
3.84km <sup>2</sup>	16,277	33,110	16,208	16,902	33/302	17	14

학교	금융기관	병·의원	기업체	시장·상가	문화재· 문화시설	공원·유원지
8	8	41	14	2	1	2

## 4. 2022년 주요업무성과

## 가. 고객이 만족하는 행정서비스 제공

- 민원서류 발급 : 58,058건, 수수료 수입 : 33,635천원
- 전화응대 방법 등 친절도 향상을 위한 직원 교육 : 월 1회
- 민원서비스 향상을 위한 통합발급기 설치 운영 : 5개 창구, 4대 운영

## 나. 주민과 함께하는 주민자치회 운영

- 주민자치 프로그램 운영 : 라인댄스 등 15개 프로그램 운영
- 코로나19 대응 온라인 프로그램 운영 : 서예교실 등 4개 강좌 운영
- 새마을 작은도서관 운영
  - ▷ 보유도서 4,100여권, 독서회원 1인 2권씩 2주간 대여
- 주민자치위원회 사회봉사활동
  - ▷ 취약계층 온기 나눔 『대삼 행복꾸러미』사업, 복지위기가구 행복나누기 지원사업
- 공감·상생 공모프로그램 운영
  - ▷ 나만의 반려식물 화분 만들기 『금쪽같은 초록이』 : 4회, 홀로어르신 8명 참여
  - ▷ 천연 생활용품 만들기 『대삼 예코공작소』 : 12회, 지역주민 12명 참여
- 주민자치회형 주민참여예산사업 추진 : 여성 1인 가구 안심홈세트 지원 48세대
- 행복학습지원센터 운영 : 꽃을 그리는 시간 등 5개 강좌 운영

## 다. 공감·상생 공모프로그램 및 주민참여예산사업 추진

- 나만의 반려식물 화분 만들기 『금쪽같은 초록이』 운영 : 4회
  - ▷ 사업내용 : 홀로어르신(8명) 대상 원예체험 프로그램 제공 및 ‘나만의 반려식물 사진전’ 개최
  - ▷ 사업기간 : 2022. 9. ~ 10.
  - ▷ 사업성과 : 여가문화 생활을 통한 심리적 안정 지원으로 홀로어르신들의 마음건강 회복
- 천연 생활용품 만들기 『대삼 에코공작소』 운영 : 12회
  - ▷ 사업내용 : 관내 주민(12명)을 대상으로 비누 등 천연 생활용품 만들기 프로그램 진행 후 직접 만든 천연제품을 취약계층 20세대에 나눔
  - ▷ 사업기간 : 2022. 9. ~ 11.
  - ▷ 사업성과 : 배움과 나눔의 선순환 체계 구축을 통해 따뜻한 학습공동체 형성
- 주민자치회형 주민참여예산사업 『여성 1인가구 안심홈세트 지원』 : 48세대
  - ▷ 사업내용 : 관내 여성 1인 가구에 방범물품 5종(스마트초인종, 홈CCTV, 문열림센서, 창문잠금장치, 전자호루라기) 구성의 안심홈세트 지원
  - ▷ 사업기간 : 2022. 9. ~ 11.
  - ▷ 사업성과 : 여성들의 범죄 피해의 심리적 불안감 해소 및 안전한 일상생활 지원

## 라. 재난없는 쾌적하고 편안한 생활환경 조성

- 하수도, 보안등, 도로시설물 파손 등 견문보고 : 101건
- 재해우려지 및 중점관리 시설물 순찰 정비 : 265회
  - ▷ 산사태 취약지 2개소, 한탄 등 상습침수지 5개소, 대연비치 등 공사현장 4개소 등
- 불결지 환경정비
  - ▷ 환경정비의 날 운영(쓰레기 약 20톤 수거) : 15회 연208명 참여
- 새마을 자율방역단 운영 : 14회 방역, 연인원 150명
  - ▷ 6월~10월, 인구밀집지역 분무·연막 소독
- 주차질서 정착을 위한 주거지전용주차장 안정 운영 7개소 92면

## 마. 취약계층 발굴·지원으로 자립기반 조성

○ 기초생활수급자 생계비 및 주거비 지원	:	350세대	1,739백만원
○ 저소득 한부모가족 양육비 및 교육비 지원	:	52세대	26백만원
○ 영구임대 및 전세임대 입주 대상자 추천	:	42세대	56명
○ 장애인연금 및 장애(아동)수당 지원	:	193세대	45백만원
○ 기초연금 지원	:	2,665명	7,335백만원
○ 보육료 지원	:	1,153세대	2,596백만원
○ 청년월세 한시 특별 지원	:	832세대	832명

## 바. 이웃과 이웃을 잇는 행복나누기사업 추진

○ 설·추석맞이 행복나누기사업 추진	:	313세대	9,400천원
○ 2022년 (사)대삼장학회 장학증서 수여	:	12명	8,000천원
○ 경성대학교회 이웃사랑 장학금 후원	:	2명	2,400천원
○ 주민자치위원회 9988 장수 야쿠르트 사업	:	22명	1,300천원
○ 2022년 설명절맞이 떡국떡 후원	:	100세대	900천원
○ 용주새마을금고, 쌀 후원	:	137세대	3,808천원
○ 2022년 설명절맞이 생필품박스 후원	:	50세대	1,061천원
○ 수협은행 부경대금융센터, 홀로 어르신 생필품세트 후원	:	1세대	50천원
○ 새마을부녀회 「사랑의 성품 나눔」 후원	:	100명	1,730천원
○ 「자원재활용으로 이웃사랑 실천하기」 중고 슬리퍼 기부	:	300명	300천원
○ 2022년 추석명절맞이 손세정제 후원	:	150세대	450천원
○ 바르게살기운동위원회 「사랑의 성품」 후원	:	(성프란치스코의집)	400천원
○ 대연3동 지역사회보장협의체 특화사업			
▷ 아동 돌봄 및 건강한 성장 지원 「책이랑 보드랑」	:	보드게임교실 4회 및 72개 대여	
▷ 부모-자녀 관계개선 「토닥토닥 괜찮은 부모되기」 강좌 개최	:	2회 8명	
▷ 홀로 어르신 정서적 안정 지원 「콩나물도 키우고, 활력도 키우고」	:	50세대 지원	
▷ 1인 청장년층 정서지원 『똑똑똑, 희망이 배달되었습니다!』	:	4세대 지원	
▷ 월체어 무료대여 사업 『세바퀴(세상 밖으로 나가는 바퀴)』	:	2대 6회 대여	
▷ 『사랑의 김장 나누기』 사업	:	30세대 지원	

## ○ 코로나19관련 주민 생활지원

- ▷ 3차 남구 재난긴급생활지원금 지원 : 13,742건 2,917,500천원
- ▷ 저소득층 한시 긴급생활지원금 지원 : 437건 192,030천원
- ▷ 코로나19 입원·격리자 생활지원비 지원 : 6,948건 1,735,755천원

## 5. 2023년 주요업무계획

### 가. 소통·공감하는 열린 행정 실현

- 주민과 함께 공유하는 민원 환경 조성
  - ▷ 부모와 아이가 모두 행복한 『새마을 작은 도서관』
  - ▷ TV, 복사기, 팩스기, 무인민원발급기, 유모차 살균소독기 등 편의시설 제공
  - ▷ 생활공구 대여 『대삼 똑딱이』
  - ▷ 휠체어 대여 『세·바퀴(세상 밖으로 나가는 바퀴)』 운영
- 주민에게 더 가까이 다가가는 생활공감 현장 중심의 소통행정 추진
  - ▷ 민생 현장 방문, 동장실 상시 개방으로 주민의견 청취 및 구정에 적극 반영
  - ▷ 홈페이지, 아파트게시판, SNS 등 활용 구·동정 소식 적극 홍보

### 나. 함께 상생하는 주민자치회 운영

- 주민자치위원회 사회봉사활동 활성화
  - ▷ 복지위기가구 행복나누기사업 지원
  - ▷ 주민참여사업(공감·상생 공모프로그램 등) 발굴 추진
  - ▷ 각급 단체 사회봉사활동 지원(주거지주차장 수입금)
- 주민이 참여하고 만들어가는 주민자치프로그램 운영 활성화
  - ▷ 수강생·주민대상 설문조사 실시로 주민의견 적극 반영
  - ▷ 운동, 음악, 미술, 언어 등 다양한 분야의 강좌 개설

### 다. 안전하고 쾌적한 생활환경으로 품격 있는 마을 조성

- 재해·안전 취약지, 주민불편사항, 환경 저해요인 순찰 및 정비
- 안전한 마을 조성을 위한 방역 활동 : 새마을지도자협의회
- 상습 불결지 환경정비 : 노인일자리, 환경관리원, 각급 단체 참여 등
- 주민 재난대처 능력 함양 : 재난대응·민방위 훈련 등 적극 참여 유도

### 라. 돌봄과 나눔으로 주민이 행복한 마을 조성

- 복지사각지대 없는 촘촘한 복지울타리 조성
  - ▶ 다양한 복지욕구조사 실시로 주민 중심의 마을복지계획 수립
  - ▶ 빈틈없는 촘촘한 복지울타리 조성, 취약계층 전수 조사 실시
    - ☛ 복지사각지대 발굴 및 맞춤형 복지서비스 제공
  - ▶ 고독사 예방 : 365일 스마트 희망시그널, 비대면 IoT 고독사 예방체계 구축사업, 『영양가 있는 한 끼 고시원 특식day』, 고독사 예방 캠페인 등
- 주민에게 행복을 주는 맞춤형 행복나눔사업 추진
  - ▶ 출생축하 케이크 지원 등 오륙도 5,600원 희망나눔사업 : 지역사회보장협의체
  - ▶ 설·추석 명절맞이 행복나누기 : 주민자치위원회, 지역사회보장협의체 등
  - ▶ 홀로어르신 9988 장수 야쿠르트 지원 : 주민자치위원회, 지역사회보장협의체
  - ▶ 취약계층 온기 나눔 『대삼 행복꾸러미』 : 주민자치위원회
  - ▶ 독서왕 시상식 개최 : 새마을문고
  - ▶ 어르신 경로잔치, 사랑의 김장 나누기 : 새마을부녀회
  - ▶ 장애아동 및 저소득층을 위한 사랑의 성품 전달 : 바르게살기운동위원회
  - ▶ 사랑의 장학금 지원 : 대삼장학회, 경성대학교
  - ▶ 기타 민간단체와 결연을 통한 후원사업 지원 확대

## 6. 우리동의 자랑거리

### 가. 황령산

해발 472m인 황령산은 남구, 수영구, 연제구, 부산진구 중심부에 자리 잡고 있어 부산 전역을 감상할 수 있는 최적지로 꼽힌다. 광활한 편백 조림지와 4개의 약수터, 체육공원이 조성되어 있으며, 부산의 아름다운 야경을 조망할 수 있어 등산, 트레킹, 드라이브, 데이트 코스로 각광 받고 있다.

지난 해 황령산 전망쉼터 개장으로 음료와 간단한 식사도 즐길 수 있으며 시티투어버스가 운행 중이다.

### 나. 대학로

경성대, 부경대 주변 대학가는 먹거리가 풍부하고, 클럽문화가 발달해 있다. 경성대콘서트홀, 가람아트홀 등 크고 작은 공연장에서는 음악, 무용, 연극 등 다양한 공연이 펼쳐지고, 대학가 일원에 밀집해 있는 소극장은 부산의 새로운 공연문화를 선도하고 있는 등 서울의 홍대거리로 비유될 만큼 각종 문화시설, 즐길거리, 볼거리가 밀집해 있다.

### 다. 부산예술회관

지하1층, 지상4층 규모로 공연장, 전시실, 연습실, 야외공연장과 편의시설 등을 두루 갖추고 있는 부산 대표 예술회관이다. 기존의 문화시설과 달리 부산의 예술인과 예술동호회, 아마추어 예술인 그리고 대학가의 인디그룹 등 예술을 향한 문호를 활짝 개방하고 있다.

## 대연 4동

### 1. 지세와 환경

옛 석포·당곡부락에서 발전한 마을로 주거 밀집지역으로서 대연파크푸르지오가 입주(2018. 6월)하였고 대연4구역, 대연8구역 재개발 정비 사업이 추진 중이다. 세계 유일의 UN기념공원을 비롯한 문화시설이 밀집한 부산남구UN평화문화특구의 중심지로서 문화융성 및 지역발전이 기대 되는 지역이다.

### 2. 연 혁

- 1953. 09. 10. 부산시 대연출장소 대연동
- 1970. 07. 01. 부산직할시 부산진구 대연1·2동으로 분동(대연2동)
- 1975. 10. 01. 부산직할시 남구 대연2동에서 대연4동 분동
- 1995. 01. 01. 부산광역시 남구 대연4동으로 명칭 변경
- 2007. 09. 01. 부산광역시 남구 대연4동 주민센터로 명칭 변경
- 2019. 10. 14. 부산광역시 남구 대연4동행정복지센터로 명칭 변경

### 3. 현 황

#### 동 사 현 황

소 재 지	건립 연도	건 물 (㎡)					대지 (㎡)
		계	1층	2층	3층	지하	
석포로91번길 96	1992	684.30	311.10	243.42	-	129.78	321

#### 주 요 현 황

면 적	세대수	인 구 수 (명)			통반	동직원	관공서
		계	남	여			
1.00km <sup>2</sup>	5,426	12,017	5,862	6,155	20통153반	12	6

학 교	금융기관	병·의원	기업체	시장	문화재· 문화시설	공원· 유원지	종교시설
2	3	10	1	1	4	2	18

## 4. 2022년 주요업무성과

### 가. 주민이 만족하고 소통하는 주민자치 실현

- 주민자치프로그램 운영 : 6개 프로그램 297회(3519명 참여)
- 공감·상생 공모프로그램 : 심(心)심약자 설치 사업(10개소 3,000천원)
- 주민자치위원 역량강화 교육 : 2회 12명 참여
- 대연권역 「우수주민자치회 벤치마킹」 : 35명 참여, 울산 북구 농소3동
- 카카오프채널 “살맛나는 대연4동” 개설(2022.7.14.), 등록건수 31건
- 새마을문고 작은도서관 운영 : 7,707권 보유, 1,134명 이용(1일평균 6.9명)

프로그램	2층 회의실	지하1층 프로그램실	새마을 문고회
서예한자 교실	월 10:00 ~ 12:00		
라인댄스 교실		월 10:00 ~ 12:00	
노래교실	금 10:00 ~ 12:00		
풍물교실		월,수 14:00 ~ 15:00	
요가교실(초급)		화,목 11:00 ~ 12:00	
요가교실(중급)		화,목 10:00 ~ 11:00	
골프교실(초·중급)	월,목 13:00 ~ 16:00		
작은 도서관			주중 13:00 ~ 17:00

※ 코로나19 확산 방지를 위해 「노래교실」 개강 연기

### 나. 지역자원 및 단체와 연계한 사업 추진

- 자생 단체 후원 실적 : 성품 전달 240세대, 경로당 위문 물품 150만원
- 지역과 함께 하는 장학사업
  - 대연4동 장학회 : 저소득세대 학생 5명, 2,500천원
  - 더불어봉사단 : 학생이 있는 저소득 2세대, 매월 30만원씩 후원
  - 석포교회 : 저소득세대 학생 8명 4,000만원
- 아동무료목욕비 지원(23회) : 주민자치회
- 홀로노인 지킴이 슈퍼100 봉사대 운영(272회) : 한국야쿠르트

## 다. 쾌적하고 안전한 마을 환경 조성

- 도시 환경정비의 날 운영 : 5회 75명(각급 단체원)
- 노인일자리 : 주5회 8명
- 문화마을 골목길 정비 : 각급단체원 및 직원 20여명 참여
- 새마을방역단 운영 : 13회
- 대연119 안전센터 의용소방대 방역 : 24회
- 빠른 민원 카톡 서비스 : 22건
- 동정·견문보고제 운영 : 92건
- 재해우려지 및 빈집 순찰 : 270회
- 대연지구대와 합동 야간순찰 : 3회
- 침수피해예방 : 모래주머니 쌓기, 사전예찰 등
- 민방위시설 점검 : 9회

민방위 대피시설		민방위 급수시설	
시설명	위 치	시설명	위 치
대연대우아파트	홍곡로 343	일반주택(전용)	홍곡로320번길 115
파크사이드재활의학병원	유엔평화로125번길 11-10	평화공원	신선로447번길 24
부산박물관	유엔평화로 63	석포초등학교	석포로86번길 76
대연4동행정복지센터	석포로91번길 96	부산공업고등학교	수영로196번길 80
대연동현대아파트	천제등로28번길 50		

## 라. 찾아가는 복지, 더불어 사는 마을

### 1) 찾아가는 복지행정을 통한 복지사각지대 해소

- 기초생활보장수급자 신규 발굴 및 지원 : 877명 3,194,103천원
- 기초연금 지원 : 2,344명 7,402,450천원
- 장애인연금 및 장애수당 지원 : 275명 405,990천원
- 긴급복지 지원 : 78명 57,895천원
- 중·고등학생 장학사업 : 5명 2,500천원
- 임대주택 신청을 통한 주거안정 도모 : 62세대 105명
- 1인가구 중점 취약계층 전수조사 실시 : 3회 1,579세대

## 2) 행복나누기 및 오류도 5,600원 희망나눔 사업

○ 행복나누기 사업	:	71건	95,277천원
○ 오류도 5,600원 희망나눔 모금	:	512건	13,240천원

## 3)洞 자체 복지 특화사업 추진

○ 뜻 모아, 이웃과 함께(긴급구호비)	:	16세대	10,030천원
○ 학습용품, 장학금 지원(아동, 청소년)	:	1세대	1,000천원
○ 情 한그릇 똑딱(식사지원)	:	50세대	6,000천원
○ 우리동네 맥가이버(소규모 집수리)	:	10세대	1,633천원
○ 냉방기기 지원(에어컨)	:	7세대	4,774천원
○ 사랑의 슈퍼100(홀로노인 안부확인)	:	3,195회	2,556천원
○ 이웃돌봄 엽서(희망소통함)	:	3건	사례관리 실시
○ 희망사회복지사 방문의 날(소외계층 안부확인)	:	8세대	이웃돕기 성품 지원
○ 헤어 cut, 행복 up(무료커트)	:	62회	496천원 상당

## 마. 기관간 협력 체계 구축 및 서비스 연계

## 1) 민·관 기관간 업무협약 체결 : 8개 기관

- 신규 협약 : 2개소('22.10. 관내 미용실)
- 기존 협약 기관 : 6개소(남구노인복지관, 재가노인복지센터 3개소, 대연지구대, 남구정신건강복지센터)

## 2) 외부기관 협력 서비스 연계 : 5개 기관 101건

- 남구노인복지관(생활지원사와 연계한 실태조사) 75건
- 고용복지플러스센터 19건      ○ 남구정신건강복지센터 3건
- 서민금융진흥원 2건      ○ 신용회복위원회 2건

## 3) 통합사례 관리대상자 발굴 및 자원 연계

- 통합사례 대상자 관리 : 15명
- 내부사례회의 : 11회
- 서비스 자원 연계 : 4,200건

## 5. 2023년 주요업무계획

### 가. 열린 행정과 내실있는 주민자치 실현

#### 1) 주민이 만족하는 열린 행정서비스 제공

- “미소로, 인사로 먼저 맞이하기” 운동 전개 : 전 직원 일일 실천
- 카카오프 채널 “살맛나는 대연4동” : 주민 소통 및 구·동정소식 홍보 확대
- 주민불편사항의 신속한 전달 : 통반장 및 단체원과의 SNS 활용
- 열린 민원실 제공 : 공구 무료 대여, 직업상담, 프로그램 전시회 개최 등
- 주민자치 프로그램 운영 활성화 : 주민 수요조사(연1회), 만족도 조사(수시)

#### 2) 주민자치 활성화를 통한 지역주민 참여 확대

- 주민자치 역량강화 : 정례회 개최 및 교육(워크숍) 등 참여
- 주민자치위원회 주관 시책 및 공모사업 추진 : 연 3건 이상
- 주민자치 프로그램 운영 활성화 : 주민 수요조사(연1회), 만족도 조사(수시)
- 프로그램 및 동아리 활동 재능 기부 확대 : 지역 행사 참여 등
- 씬지도서관을 활용한 문화 프로그램 등 개설로 공공자원 이용 확대

#### 3) 쾌적하고 안전한 마을 환경 조성

- 환경정비의 날 및 환경정비 추진 : 단체원, 환경관리원, 노인일자리
- 현장순찰 및 견문보고 : 주민과 SNS 확대 및 현장순찰 강화
- 새마을 자율방역단 운영 : 전염병 예방 방역 (하절기 주1회)
- 재해우려지역(철탐마을중심) : 예찰활동 강화(주 3회 이상)
- 재개발지역 등 폐·공가 순찰 강화 : 주 3회 이상(야간 순찰 : 분기)

### 나. 이웃과 함께 희망찬 복지행정 구현

#### 1) 찾아가는 복지상담으로 맞춤형 복지 지원

- 찾아가는 복지사각지대 발굴·상담 : 맞춤형 급여 지원
- 출산, 노인, 전입가구 등 수시 상담 : 생애주기별 맞춤형 급여 지원
- 복지사각 및 위기가구 등 취약계층 수시 발굴 : 긴급지원, 공동모금회
- 취약계층 자립지원 확대 : 희망키움통장 가입, 디딤씨앗통장 후원

## 2) 복지안전망 활성화와 민관협력을 통한 지원 확대

- 방문상담을 통한 취약계층의 욕구 및 지원방안 검토 : 월1회 이상
- 취약계층 생활실태 조사 실시 : 홀로노인, 청·장년 단독가구
- 업무 협약기관과의 협력 강화 : 반기별 1회 이상 실무회의 개최
- 명예사회복지사 활동 강화로 복지사각지대 발굴 및 지원
- 민·관협력 사례관리 추진 : 관내 복지관, 정신보건센터와 협업

## 3) 복지사업의 내실화

- 복지 특화사업 운영 : 오류도 5,600원 희망나눔사업 추진
- 오류도 5,600원 희망나눔 사업 CMS 참여 확대 (35명 → 50명)
- 관내 복지자원 발굴 활성화 추진 : MOU 체결
- 지역 주민의 복지사업 참여 유도를 위한 캠페인 실시 : 반기1회
- 주민의견 수렴을 통한 수요자 중심의 마을복지계획 수립 : 컨설팅 참여

# 6. 우리 동의 자랑거리

## 가. UN기념공원

유엔평화로93(대연동) 133,701㎡의 부지에 위치한 UN기념공원은 세계 유일의 유엔기념 묘지로서, 세계평화와 자유의 대의를 위해 생명을 바친 유엔군 전몰장병들이 안장되어 있다. 이곳 묘지는 한국전쟁이 일어난 이듬해인 1951년 1월, 전사자 매장을 위하여 유엔군 사령부가 조성하였고, 같은 해 4월 묘지가 완공됨에 따라 개성, 인천, 대전, 대구, 밀양, 마산 등지에 가매장되어 있던 유엔군 전몰장병들의 유해가 안장되기 시작하였다.

1959년 11월, 유엔과 대한민국 간에 “유엔 기념 묘지 설치 및 관리 유지를 위한 대한민국과 유엔간의 협정”이 체결됨으로써 지금의 유엔기념묘지로 출발하게 되었다. 그 후 유엔한국통일부흥위원단(UNCURK, 언커크)에 의해 관리되었으나, 1974년 UNCURK가 해체됨에 따라, 관리업무가 11개국으로 구성된 유엔기념공원 국제관리위원회(Commission for the UNMCK)에 위임되어 현재에 이르고 있다.

## 나. 부산박물관

유엔평화로 63(대연동)에 위치한 부산박물관은 1978년 7월 11일 개관, 2002년 5월 3일 전시실을 새롭게 단장하였다. 선사시대부터 현대에 이르기까지의 부산의 문화재를 전시하고 있으며, 부산지역의 선사·고대·중세문화를 규명하기 위한 학술조사와 발굴유물의 보존처리, 보관 및 박물관 교육 등을 통해 우리 문화에 대한 이해와 인식향상을 위해 노력하고 있다.



△ UN기념공원



△ 부산박물관

## 다. 부산문화회관

유엔평화로 76번길 1(대연동)에 위치한 재단법인 부산문화회관은 2017년 1월 1일 공식출범하여 시민의 문화 향유 기회를 확대하기 위해 ‘부산문화회관’과 ‘부산시민회관’을 부산의 대표 공연장으로 통합운영하고 있다.

재단법인 부산문화회관이 운영하는 ‘부산문화회관’은 1988년 대극장 준공을 시작으로 1993년 전관을 개관하였다. ‘대극장(1,403석)’과 ‘중극장(767석)’ 그리고 어린이 전용극장인 ‘사랑채극장(212석)’과 클래식 전용극장인 ‘챔버홀(414석)’을 운영하여 다양하고 가치있는 공연으로 시민들에게 감동을 전달하기 위해 힘쓰고 있다.

그리고 ‘부산시민회관’은 1973년 개관하여 오랜 역사와 전통을 자랑하는 부산의 대표 공연장이다. 대극장(1,606석)과 소극장(407석)을 운영하며 시민들이 친근하게 다가올 수 있는 공연과 문화행사로 시민들의 문화쉼터가 되도록 노력하고 있다.

## 라. 국립일제강제동원역사관

홍곡로 320번길 100(대연동, 당곡공원)일원에 2015년 12월 10일 개관한 국립일제강제동원역사관은 일제 강점기 강제동원의 실상을 규명함으로써 성숙된 역사의식을 고취하고, 인권과 세계평화에 대한 국민 교육의 장을 제공하는 것을 목적으로 건립되었다. 일제 강점기 때 부산항이 대부분의 강제 동원 출발지였고, 강제동원자의 22% 가량이 경상도 출신이었다는 역사성과 접근성 등을 감안하여, 2008년 9월 부산에 건립 방침을 확정하였다.

2014년 10월까지 506억 원의 사업비를 들여 7만 5465㎡의 부지에 지상3층 지하4층, 건물연면적 1만 2062㎡ 규모로 지은 본 역사관 내부에는 정부에서 수집한 강제 동원 수기, 사진, 박물류 등이 전시되어 있다.



△ 부산문화회관



△ 국립일제강제동원역사관

## 마. UN조각공원

UN기념공원을 세계 평화와 자유 상징으로 부각시켜 국제관광명소로 알리기 위해, 한국전쟁 50주년 특별기획 「UN기념공원 국제조각 심포지엄」에 참여한 6.25참전 21개국의 조각가들에게서 조각품들을 기증 받아 2001년 10월 24일 조성하였다. 주요 시설로는 조각품 34점, 산책로 500m, 편의시설(파고라, 벤치 등), 화장실 등이 있으며, 인근 부산문화회관·부산박물관·UN기념공원 등이 문화공간 벨트로 연결되어 많은 방문객의 발길이 이어지고 있다.

## 바. 유엔평화기념관

홍곡로 320번길 106(대연동)에 위치한 유엔평화기념관은 대한민국의 자유와 평화를 지키기 위해 이 땅에서 산화한 UN군의 숭고한 희생정신을 기리기 위하여 건립되었다. 이곳은 전쟁 실상을 체험하지 못한 후손에게 전쟁의 참상과 정전협정의 무게를 각인시킬 수 있는 교육적 공간이자 참전자들의 희생을 올곧게 전달하는 감사의 공간을 목적으로 건립되었다.



△ UN조각공원



△ 유엔평화기념관

## 대연5동

### 1. 지세와 환경

대연사거리, 도시철도 2호선 등 편리한 교통시설이 갖추어져 있는 남구의 대표적 교통중심 지역으로 황령산 수림을 배경으로 한 쾌적한 주거환경에 수영로 간선도로변 상가와 전통시장의 복합상권이 잘 형성되어 있는 살기 좋은 지역이다.

### 2. 연 혁

- 1953. 9. 10. 부산시 대연출장소 대연동
- 1970. 7. 01. 부산직할시 부산진구 대연출장소 대연동에서 대연1,2동 분동(대연1동 소속)
- 1973. 3. 10. 부산직할시 대연출장소 대연1동
- 1979. 8. 08. 부산직할시 남구 대연1동에서 대연5동 분동
- 1986. 7. 01. 부산직할시 남구 대연6동 일부를 대연5동에 편입
- 1995. 1. 01. 부산광역시 남구 대연5동으로 명칭 변경

### 3. 현 황

#### 동 사 현 황

소 재 지	건립 연도	건 물(㎡)					대지 (㎡)
		계	1층	2층	3층	지하	
진남로46번길 7	1980	634.62	211.72	192.98	129.30	100.62	330.80

#### 주 요 현 황

면 적	세대수	인 구 수(명)			통/반	동근무 직 원	관공서
		계	남	여			
1.11km <sup>2</sup>	8,356	16,828	8,065	8,763	18/112	12	4

학 교	금융기관	병·의원	기업체	시장·상가	문화재· 문화시설	공원· 유원지	종교시설
3	5	18	4	2	1	1	7

## 4. 2022년 주요업무성과

### 가. 고객감동 행정서비스 실현

- 민원실 편의시설 설치 : 인터넷카페, 정수기, 커피메이커 등
- 새마을문고 운영 : 책 2,500여권, 서가, 의자 등 비치
- 민원인전용 복사기와 팩스기기 제공 : 약 4,500건 제공
- 제증명(주민등록등초본 등), 제신고(전입신고 등) : 39,875건 처리

### 나. 공감과 상생으로 함께하는 주민자치 구현

- 주민자치센터 대상별 맞춤형 프로그램 운영
  - 문화여가 프로그램 : 5개 3,028명 참여
  - 시민교육 프로그램 : 2개 176명 참여
  - 주민자치회 특강 : 1개 166명 참여
- 주민자치회 자가진단·수강생 만족도 설문조사 : 1회 100명
- 명절맞이 칼같이 주민행복사업 추진
  - 관내 주민을 대상으로 명절을 맞이하여 가정에 주방용 칼같이 서비스 제공
- 공감·상생 공모프로그램 운영
  - ▶ 『우리 동네, 나쁜 개는 없다』 추진
    - 반려견 행동교정에 어려움을 겪고 있는 관내 견주 15명을 대상으로 반려견 보호자 교육을 실시하여 성숙한 반려문화 조성
  - ▶ 『실버벤치 설치 사업』 추진
    - 관내 골목길에 주민들이 보행 중 쉬어갈 수 있는 실버벤치를 설치하여 이웃간 담소를 나누는 정겨운 공간으로 활용

## 다. 다함께 살아가는 희망찬 복지행정 실현

○ 기초생활보장수급자 관리	:	594세대	808명
○ 어려운 이웃 돕기 지원	:	1,389세대	40,463천원
○ 명절맞이 이웃돕기 성품 전달	:	633세대	9,020천원
○ 어려운 학생 장학금 지원	:	5명	2,500천원
○ 힘내요! 희망꾸러미 사업	:	62명	2,266천원
○ 산수연 축하 지원사업	:	142명	2,840천원
○ 출산 축하 백일 떡 지원	:	36명	900천원
○ 출산 축하 미역지원 사업	:	36명	288천원
○ 홀로어르신 야쿠르트 지원	:	176명	853천원
○ 사랑의 김장김치 지원	:	50세대	2,100천원
○ 1%나눔, 사랑의 선물상자 지원	:	50세대	1,000천원
○ 사랑의 집수리	:	2세대	1,300천원
○ 공유 문화 사업(양심우산, 가정용 공구 무상대여)			

## 라. 안전하고 깨끗한 환경 조성

- 이면도로 불법투기 쓰레기 청소 및 불법벽보 수거
  - 노인일자리사업 및 희망일자리사업 참여자, 새마을 단체회원 등 180회 1,450여명
- 아름다운 생활환경 조성 : 계절별 초화식재
- 하수도, 보안등, 도로시설 파손 등 견문보고 : 39건, 1일 1회 이상 순찰
- 재해우려지 및 중점관리 시설물 순찰 정비 : 236회
- 못골자율방범대 방법활동 : 주 1회(목), 총 51회, 연인원 200명 참여
- 새마을지도자협의회 주민 자율방역 활동 전개 : 하절기(6월~10월) 총 13회, 연인원 117명

## 마. 주민공동체 기반 조성

- 지곡(池谷)당산제 : 코로나19로 인해 미개최 (주관 : 지곡향우회)
  - 지곡할머니에게 마을의 평안을 기원하는 당산제 봉행
- 지신밟기 : 코로나19로 인해 미개최 (주관 : 못골민속보존회)
  - 마을의 안녕과 평화를 기원하는 지신밟기, 액운몰이
  - 수익금은 어려운 학생을 돕는 장학기금으로 조성

## 5. 2023년 주요업무계획

### 가. 주민자치 실현으로 주민이 행복한 마을 조성

#### 1) 고객감동 행정서비스 실현

- 친절행정 구현, 내방민원 상담제 운영
- 민원실 환경개선으로 밝고 깨끗한 분위기 조성
  - 민원실 내 화분 비치 및 사무실 청결 유지로 쾌적한 공간 조성
  - 새마을문고 운영 활성화 : 신간도서 구입 및 도서기증 운동
- 동장·직원 일일순찰 내실화로 주민불편사항 신속 처리
- 민원처리결과 통보제 운영 : 주민등록증 발급 등 민원처리 결과 SMS 통보

#### 2) 주민 스스로 만드는 풀뿌리 주민자치 구현

- 주민자치위원 역량 강화 : 워크숍, 역량강화 교육, 벤치마킹 등 추진
- 주민자치회 운영 활성화 : 주민자치 운영 제반사항 심의 등 개최
- 공감·상생 공모사업 추진 : 주민 참여 및 공동체 활성화 사업 추진
- 다양하고 내실 있는 프로그램 운영 : 건강·여가, 교육·문화 프로그램
- 주민자치회형 주민참여예산사업 공모 참여 : 동 특성에 맞는 다양한 사업 발굴

#### 3) 쾌적하고 아름다운 생활환경 조성

- 환경 정비의 날 운영 : 환경정비 추진단체 지정, 주민참여 유도
- 주민자율방역단 구성 : 하절기 불결·취약지 집중 방역
- 전통시장, 상가밀집지 및 아파트 자율청소 유도
- 못골골목시장 보행환경 개선을 통한 자영업자와 주민의 상생도모
- 꽃과 나무가 있는 거리 조성 : 가로변 화단 계절별 초화 식재

#### 4) 현장중심의 예찰활동으로 안전한 마을 만들기

- 일일순찰 활성화 : 순찰집중지역 지정, 주민생활불편사항 신속 처리
- 현장 전문보고를 통한 배수시설 및 상습 침수구역 선제적 정비
- 재해우려지역 지정·관리 : 재난예방을 위한 정기 현장점검 실시
- 생활불편 신고체계구축 강화 : 통·반장을 통한 자율방재단 활동
- 자율방법, 청소년 선도활동 강화 : 못골자율방법대, 청소년지도협의회

## 나. 이웃과 함께하는 행복한 복지실현

### 1) 생애주기별 맞춤형 복지서비스 지원

- 맞춤형급여서비스 지원 : 생계, 의료, 주거, 교육급여
- 노인·장애인복지 지원 : 기초연금, 장애연금, 장애수당
- 영유아·아동복지 지원 : 보육료, 아동급식지원, 아동수당
- 한부모·여성복지 지원 : 아동양육비, 출산지원금

### 2) 찾아가는 복지서비스를 통한 복지사각지대 해소

- 명예사회복지사를 통한 복지사각지대 및 위기가구 발굴·지원
- 지속적인 방문상담을 통한 취약계층 욕구 및 지원방안 파악
- 행복나눔사업 추진을 통해 복지사업에 대한 각급 단체 참여 유도

### 3) 주민과 함께 만드는 복지사회 구현

- 지역사회보장협의체 및 명예사회복지사 역량 강화
- 지역주민의 관심과 참여를 유도하기 위한 각종 홍보사업 실시
- 수요자 중심의 맞춤형 복지서비스 제공을 위한 주민의견 수렴

## 6. 우리 동의 자랑거리

### 가. 주민자치위원회 주민행복사업 『명절맞이 칼같이 서비스 행사』

주민자치위원회에서는 2021년부터 매해 명절을 맞이하여 행정복지센터 앞에서 관내 주민들에게 가정의 주방용 칼을 갈아주는 사업을 진행하고 있다. 칼갈이 행사는 주민행복사업의 일환으로 주민들의 코로나 블루, 명절준비 스트레스 해소를 위한 목적으로 시행되었으며, 매해 갈수록 많은 주민들이 칼갈이 행사에 참여함으로써 큰 호응을 얻고 있다.



△ 명절맞이 칼갈이 서비스 행사



△ 명절맞이 칼갈이 서비스 행사

### 나. 각급단체별 희망 나눔 복지사업 추진

주민자치위원회 등 각급 단체에서는 대연5동지역사회보장협의체와 협력하여 관내 위기가구 발굴 및 복지사각지대 예방에 힘쓰고 있으며, 다양한 지역자원 발굴로 각급 단체에서 지역특성에 맞는 사업을 추진하여 도움이 필요한 세대에 희망나눔 복지사업을 지원함으로써 함께 사는 행복 나누기를 전개해 나가고 있다.



△ 사랑의 김장김치 나누기 행사



△ 힘내요! 희망꾸러미 사업

### 다. 지곡향우회, 못골민속보존회 - 주민공동체 기반 조성 및 장학사업 전개

지곡향우회(회장 김기수)에서는 매년 지곡할머니에게 마을의 평안을 기원하는 당산제를 봉행하고 못골민속보존회(회장 김점수)에서는 지난 1991년부터 조성한 장학기금과 매년 정월 대보름 맞이 지신밟기 행사를 실시하였다. 최근 3년간 코로나로 인하여 행사는 중단하였으나, 관내 형편이 어려운 중·고등학생에게 장학금을 전달하는 지원은 2022년에도 저소득 학생 5명에게 나누어 주는 등 장학사업을 꾸준히 이어가고 있다.



△ 당산제



△ 지신밟기

## 대 연 6 동

### 1. 지세와 환경

도시철도 2호선과 수영로가 인접하여 교통이 편리한 주거지역으로, 대연2구역 주택 재개발 정비사업 완공으로 쾌적한 주거지역으로 발전하였다.

남구청, 남구보건소 등 행정관서와 남부교육지원청, 일반학교 4개교, 특수학교 3개교 등 교육 시설이 소재하고 있어 명실상부 남구의 행정 및 교육의 중심지라 할 수 있다.

### 2. 연 혁

- 1953. 09. 10. 부산시 대연출장소 대연동
- 1970. 07. 01. 부산직할시 부산진구 대연출장소 대연동에서 대연1, 2동 분동(대연2동 소속)
- 1973. 03. 10. 부산직할시 대연출장소 대연2동
- 1975. 10. 01. 부산직할시 남구 대연2동에서 대연4동 분동(대연2동 소속)
- 1979. 08. 08. 부산직할시 남구 대연2동에서 대연6동 분동
- 1986. 07. 01. 부산직할시 남구 대연6동 일부를 대연5동에 편입
- 1989. 01. 24. 부산직할시 남구 문현3동 일부를 대연6동에 편입
- 1995. 01. 01. 부산광역시 남구 대연6동으로 명칭 변경
- 2007. 09. 01. 부산광역시 남구 대연6동주민센터로 명칭 변경
- 2018. 02. 26. 부산광역시 남구 대연6동주민센터 이전개소
- 2019. 10. 14. 부산광역시 남구 대연6동행정복지센터로 명칭 변경

### 3. 현 황

#### 동 사 현 황

소 재 지	건립연도	건 물(㎡)						대지(㎡)
		계	1층	2층	3층	4층	5층	
못골로 13 (대연동1888)	2018	1061.24	54.6	251.66	251.66	251.66	251.66	556.2

## 주요 현황

면적	세대수	인구수(명)			통/반	동근무 직원	관공서
		계	남	여			
1.18km <sup>2</sup>	5,837	14,955	7,175	7,780	16/108	12	4

학교	금융기관	병·의원	기업체	시장·상가	문화재· 문화시설	공원· 유원지	종교시설
7	4	9	-	-	-	-	5

## 4. 2022년 주요업무성과

## 가. 주민과 함께하는 주민자치회 운영

- 주민자치위원회 운영 : 회의개최 6회, 심의 안전처리 17건
- 주민자치회 프로그램 운영 : 13종(문화여가 프로그램 11종, 시민교육프로그램 2종)
  - 비대면 온라인 프로그램 운영 : 2개 프로그램(하모니카 초·중급)
- 2022년 공감·상생 공모프로그램 운영
  - 대연6동 『나만의 향수 만들기』 : 조향수업을 통한 나만의 향수 만들기 체험 프로그램 운영
  - 대연6동 『어린이 여름방학 독서교실』 : 어린이를 위한 동화구연 교실 및 독서논술 교실 운영, 작품전시회 개최

## 나. 안전하고 깨끗한 우리동네 조성

- 도시환경정비 사업추진 : 3회
- 노인일자리 실버환경지킴이 : 100회
- 매일 순찰활동 실시 : 견문보고 49건
- 불결지 환경정비 : 98회 38톤
- 새마을 방역단 하절기 방역활동 : 19회

## 다. 단계적 일상회복에 맞춘 보건·복지서비스 시스템 구축

○ 기초생활수급자 생계급여 지원	: 192세대,	1,040,952천원
○ 기초생활수급자 주거급여 지원	: 269세대,	350,820천원
○ 사회복지공동모금회 및 긴급(129) 지원	: 32세대,	41,208천원
○ 기초연금 지원	: 1,450명,	4,947,708천원
○ 푸드마켓 대상자 지원	: 40세대,	9,600천원
○ 보육료 지원	: 722세대,	886명
○ 중증장애인연금 지원	: 70명,	228,348천원
○ 장애인수당 지원	: 70명,	50,400천원
○ 저소득층 한시 긴급생활지원금	: 392세대,	172,500천원
○ 코로나19 저소득세대 마스크배부 활동	: 334세대,	5,480장

## 라. 이웃에게 따뜻한 정을 전하는 행복나누기 전개

○ 대연6동 사랑의 계좌 생계비 지원	: 12세대,	2,400천원
○ 설·추석 명절 사랑의 성품 전달	: 373세대,	5,650천원
○ 김장김치 나누기	: 70세대,	2,530천원
○ 행복가득 나눔냉장고	: 135명,	1,500천원
○ 마음담은孝반찬 지원사업	: 360명,	3,600천원
○ 이·미용봉사 『이브데이(day)』사업	: 23명,	414천원
○ 건강삼계탕 나눔행사	: 100세대,	1,200천원
○ 희망 두드림 집수리 지원사업	: 3세대,	3,000천원
○ 행복나누기 성품전달	: 50세대,	1,575천원

## 5. 2023년 주요업무계획

### 가. 주민과 함께하는 살기 좋은 우리동네 조성

- 주민이 필요로 하는 주민자치회 운영
  - 주민자치회 프로그램 운영 : 8종 14개반
  - 프로그램 다양화에 대한 주민의견 반영
  - 洞 행사와 프로그램 연계
  - 주민자치위원 다양성 강화
- 고객만족 민원행정서비스 제공
  - 신속·정확한 민원처리
  - 민원실 행정장비 제공 : FAX, 복사기 등 주민 사용 개방
  - 친절교육을 통한 친절마인드 제고 및 민원응대 요령 숙지
  - 구·동정 업무 적극 홍보 : 홈페이지, 게시판, 각급 단체회의시 홍보
- 안전하고 깨끗한 우리동네 조성
  - 새마을 자율방역단 운영 : 하절기 해충 및 전염병 발생 예방
  - 환경 정비 활동 전개 : 무단투기 쓰레기 및 불법광고물 중점정비
  - 재난대비 대응체제 구축 : 주민자율방재단 활동강화
  - 생활방사능 점검 운영 : 라돈측정기 무료 대여
  - 재해 우려지 순찰 강화 : 상습 침수지역 사전예찰 활동 강화
  - 현장행정 강화 : 매일 순찰 실시 및 불편사항 발생 시 신속 처리

### 나. 민관협력 맞춤형 따뜻한 마을복지 구현

- 주민주도의 마을복지 사업 추진
  - 동 특화사업 추진 : 주민들의 복지욕구 및 의견수렴
  - 주민들과의 소통과 공감으로 지역사회 돌봄 체계 강화
  - 고립가구 돌봄 강화 : 마음담은 효반찬 지원 사업
  - 복지사각지대 발굴을 위한 명예사회복지공무원 확대 운영
- 주민욕구에 맞는 맞춤형 복지서비스 제공
  - 수급자 맞춤형 급여 지원 : 생계·주거·의료·교육 급여 등 적기 지원
  - 실직 등 긴급구호 세대 보호 : 긴급 생계·의료비 지원, 공동모금회 연계

- 인적자원을 활용한 취약계층 방문·온라인 병행 상담
- 민관협력을 통한 통합사례관리로 맞춤형서비스 제공범위 확대

○ 이웃에게 따뜻한 정을 전하는 행복나누기 전개

- ‘행복가득 나눔냉장고’ 지속운영 : 월 2회, 저소득가정 식품·생필품 지원
- 설·추석 명절맞이 성금·품 전달 : 각급 단체, 기업체, 독지가 등 후원
- 마음담은孝반찬지원사업 : 20세대, 월 2회, 4,000천원
- 이미용봉사 『이브데이(day)』사업 : 독거노인, 한부모가정, 장애인 등 10세대, 분기별
- 희망 두드림 집수리 지원사업 : 주거환경 개선이 필요한 저소득 3세대, 3,500천원
- 건강한 주거생활을 위한 계절이불 지원사업 : 주거취약계층 20세대, 800천원
- 사랑의 김장나누기 : 11월중, 새마을부녀회 주관
- 행복나누기 성품전달 : 11월중, 바르게살기위원회 주관

## 6. 우리 동의 자랑거리

2004년 2월부터 대연6동 주민자치위원회 주관으로 운영중인 『사랑의 계좌』는 각급단체원, 동직원, 일반주민 등 1인 1구좌 5,000원 이상을 모금하여 설과 추석 명절에 저소득 주민에게 쌀을 나누고, 격월 저소득층 2세대에 200천원씩 지원하는 등 복지사각지대에 있는 이웃을 상시 발굴하여 나눔을 전개함으로써 더불어 살아가는 따뜻한 마을 분위기를 조성하고 있다.

또한 2019년 개소한 행복가득 나눔냉장고는 주민이 기부한 식품 등을 어려운 이웃에게 전달함으로써 이웃과 나눔을 통해 공유문화를 확산하고, 주민 스스로 기부한 식품을 전달하는 주민 주도형 복지공동체 문화 정착에 기여하고 있다.

이 외에도 지역사회보장협의체 주관 『이브데이(day)』를 통해 저소득층 어르신에게 관내 미용업체의 재능기부를 통한 이미용서비스를 제공하고, 새마을부녀회 주관 사랑의 김장나누기, 바르게살기대연6동위원회 주관 행복나누기사업 등 더불어 잘사는 우리 동네를 만드는 데 관과 민이 함께 힘쓰고 있다.



△ 명절맞이 성품전달



△ 행복가득 나눔냉장고 운영



△ 행복나누기 성품전달



△ 사랑의 김장나누기

제2부

분야별  
성과

## 제2절

## 용호지구

## 용호1동

## 1. 지세와 환경

고급 아파트단지와 서민주택이 혼재한 주거 밀집지역으로 광안대교, 이기대로 이어지는 용호만에 위치하고 있어 주변 관광지와 연계한 해양레저도시로 특화 발전이 기대되는 지역이다.

## 2. 연 혁

- 1953. 09. 10. 부산시 대연출장소 용호동
- 1975. 01. 01. 부산직할시 대연출장소 용호동에서 용호1, 2동으로 분동
- 1982. 09. 01. 부산직할시 남구 용호동에서 용호1, 3동으로 분동
- 1995. 01. 01. 부산광역시 남구 용호1동으로 명칭 변경
- 2004. 04. 06. 용호1동 현장민원실 개소[LG메트로시티 관리소(2층) 옆]
- 2008. 02. 01. 용호1동 현장민원실 확대 이전 개소[용호1동 176-64 독립건물 1층]

## 3. 현 황

## 동 사 현 황

소 재 지	건립 연도	건 물(㎡)					대지 (㎡)
		계	1층	2층	3층	지하	
용호로 42번길 140	1990	671.54	309.41	251.90	33.83	76.40	516.6

## 현장민원실 현황

소 재 지	건립 연도	건 물(㎡)						대지 (㎡)
		계	1층	2층	3층	4층	5층	
신선로 566-2	2007	873.16	183.82 (현장민원실)	211.48 (남구문화원)	211.48 (남구문화원)	211.48 (쌔지도서관)	54.9 (용호1-2동대)	430

## 주요현황

면적	세대수	인구수(명)			통/반	동근무 직원
		계	남	여		
1.60km <sup>2</sup>	17,030	43,228	20,702	22,526	43/361	19

관공서	학교	금융기관	사업체	시장·상가	문화재· 문화시설	공원· 유원지	종교시설
4	7	7	3,090	2	1	2	12

## 4. 2022년 주요업무성과

## 가. 신속하고 친절한 행정서비스 제공

- 홍보채널 확대 : 디지털액자 영상 송출, 통장밴드 운영, 동정소식지 등
- 골목길 소통 행정 : 동장일일순찰 신속조치로 생활민원 사전 해소(일1회)
- 고객별 맞춤 정보 제공 : 전입신고 시, 홈페이지를 통한 생활정보 제공

## 나. 주민참여 활성화로 내실있는 주민자치회 운영

- 건강한 백세를 위한 『백세 도보길』 조성
  - 시니어 이용객을 위한 U자형 발지압용 자갈보도 조성(주민참여예산 사업)



△ 『백세 도보길』 공사 예정지 방문



△ 『백세 도보길』 준공

## ○ 2022년 공감상생 프로그램 공모 사업 추진

- 기운 쭉쭉 행복한 밥상 『어르신~잘 지내시나요?』 행사 실시 :  
관내 30년 이상 장기 거주하는 어르신 25명을 초대하여 감사한 마음 전달 및  
용호1동의 발전 방향을 모색하기 위한 소통의 장 마련



△ 어르신을 위한 실버놀이 교실 진행



△ 식사 대접 및 선물 전달

## ○ 다양한 계층을 위한 내실 있는 프로그램 운영

- 어린이를 위한 다양한 배움의 기회 제공 : 생활과학 교실
- 어르신들의 디지털 문화 거부감 해소를 위한 교육 제공 : 컴퓨터 교실
- 주민 수요에 맞는 새로운 프로그램 발굴(단기 특강) : 스케이트보드 교실

## ○ 프로그램 운영실적 : 9개 교실, 2,358명 참여

프로그램명	민요장구	웰빙체조	컴퓨터	생활한자	일어
참여인원	308	128	348	197	352

프로그램명	스케이트보드	서예	어린이생활과학	웰빙댄스
참여인원	101	198	527	199

\* 상반기 코로나-19 확산 방지를 위해 프로그램 일부를 비대면(zoom, 네이버밴드)으로 운영



△ 민요장구 교실



△ 스케이트보드 교실

#### 다. 주민 평생학습교육 기회 확대를 위한 『책나무그늘 행복학습센터』 운영

○ 프로그램 운영실적 : 3개 교실 205명 참여

프로그램명	상반기	하반기	
	업사이클 환경교육지도사	꿈과 끼의 발견 진로찾기	창의 독서 미술 클래스
참여인원	105명	38명	62명

\* 상반기 코로나-19 확산 방지를 위해 비대면(zoom)으로 운영

#### 라. 쾌적하고 안전한 생활환경 조성

○ 관내 불결지 환경정비활동 추진

- 신속한 주민불편사항(도로시설물 파손 등) 해소 : 100건
- 위기가구 주거환경 정비 : 2회

○ 노인일자리 사업 추진 : 상습 불결지·불법벽보·무단적치물·화단 정비 1,400명

## 마. 나눔과 희망이 있는 복지행정 실현

### ○ 복지사각지대 취약계층을 위한 다양한 복지사업 추진

- 복지사각 세대 이웃돕기 후원품 : 1회 203명
- 기빙트리 운영 : 후원자 20명 발굴
- 어버이날 감사 나눔데이 : 1회, 홀로노인 70세대
- 건강한 노후보내기 주민설명회 : 1회 경로당 13개소 60명
- 거동불편 독거노인 1인용 맞춤형 식탁 지원 : 거동불편 노인 8세대 지원
- 사랑의 신발 나눔 : 어르신 100세대
- 취약계층 반찬 및 식사지원 : 420세대
- 주민주도 마을복지계획 실행 위한 주민총회 실시 : 1회, 40명
- 복복복 마음백신 프로젝트 : 경로당 10개소, 45명
- 스마트전등 무선리모컨 설치 : 거동불편 노인 40세대
- 영양보충 유동식 지원 : 어르신 25세대
- 「도와주오 응급스티커」 배부 : 안전위험 1인 가구 1,000세대

### ○ 주민주도 마을복지계획

- 지역문제 분석 및 주민욕구조사 실시 : 지역조사 설문지 410건 분석
- 주민주도 마을복지계획 실행 위한 주민총회 실시 : 1회, 40명

### ○ 사단법인 용호1동 장학회 운영

- 2022년도 용호1동 장학회 장학금 전달 : 중·고등학생 15명 7,500천원

### ○ 각급단체 『행복나누기』 운동 추진

- 주민자치위원회 「우리동네 빨래하는 날」 : 반기별 1,800천원상당 총 60세대 지원
- 용호1동 자원봉사캠프 「사랑의 실버카」 전달 : 1회 10세대
- 지역사회보장협의체 「디봉이네 반찬 행복심기」 : 12회 420세대
- 새마을지도자 「사랑의 집 고쳐주기 행사」 : 1회 1세대
- 주민자율방역단 「하절기 방역활동」 : 연간 22회
- 새마을부녀회 「사랑의 김장김치 나누기」 : 1회 150세대
- 바르게살기운동위원회 「청소년 교통비 지원 및 훈훈한 밥상 차려드리기」 : 13명, 214만원
- 적십자봉사회 「집밥 정성가득찬」 돌봄사업 : 1회 50세대
- 자유총연맹 「국가유공자 감사 성품 전달식」 : 1회 20명

## 5. 2023년 주요업무계획

### 가. 소통과 공감의 열린 행정 구현

- 주민편의 민원실 구성 : 무인민원발급기, 유모차소독기, 혈압측정기 구비
- 쾌적한 사무실 조성 : 손소독제, 물티슈, 공기정화 식물 비치
- 씬지도서 북카페 운영 : 도서 5,901권, 민원용PC, 독서용 소파 등 제공

### 나. 주민 참여로 활력있는 주민자치회 운영

- 주민참여예산사업으로 프로그램 운영의 내실화
  - 2023년 선정된 주민자치회형 주민참여예산사업 정규 프로그램 편성
  - 전(全)연령 주민 대상 강좌 및 신규 프로그램 개설, 동아리 활동지원
- 주민자치회 역량 강화
  - 우수 주민자치회 벤치마킹, 주민자치 위원 역량교육 확대 및 예안면과의 자매결연을 통한 벤치마킹 등 다양한 활동 추진
- 주민자치회 운영 활성화
  - 주민나눔 분포 뚝글장터 및 가을 음악회 특화사업 추진
  - 다양한 지역자원 발굴 및 연계를 통한 마을사업 발굴

### 다. 안전하고 쾌적한 클린 마을 조성

- 도시청결 활동 추진 : 상습투기지역 집중관리, 이면도로 상시정비 등
- 자율방역단 운영 : 하절기 방역활동 및 자율방범대 순찰 강화
- 시설물 안전관리 : 폐·공가, 재해우려지, 공사장 등 중점관리시설 수시 순찰
- 안전 생활화 : 화장실 불법촬영카메라 탐지장비 구비, 라돈측정기 대여
- 현장중심 행정 실시 : 주민불편사항 일일순찰, 각급단체와 협력한 신고체계 구축

### 라. 고독사 예방을 위한 복지안전망 확대

- 취약계층 전수조사 및 위기가구 발굴
- 인적안전망을 활용한 보호체계 구축
- 고독사 예방을 위한 안부확인 서비스 강화
- 위기상황 의심 세대 발굴을 위한 복지정보 홍보 및 캠페인 강화

### 마. 저소득 주민을 위한 다양한 복지사업 확대

- 주민의 다양한 욕구를 파악하여 원스톱 서비스 제공
- 생애주기별 맞춤형 서비스 지원 : 6개 단계별 복지제도 지원
- 맞춤형급여 지원 : 생계·의료·주거·교육급여 지원
- 동 공공서비스 강화를 위한 종합상담 창구 운영
- 지역에서 건강한 노후를 보내기 위한 통합돌봄 서비스 제공
- 위기가구 사례관리를 통한 문제해결 중심의 서비스 강화

### 바. 이웃 돌봄과 나눔을 통한 지역공동체 실현

- 동 지역사회보장협의체 운영 내실화 : 특화사업 심의 및 운영
- 주민주도 마을복지계획 수립·실행으로 마을복지 추진
- 민·관 협력 활성화로 네트워크 활성화 및 지역자원 연계
- 동 자체 특화사업 운영 : 5,600원 기부 참여 및 나눔사업 추진

## 6. 우리 동의 자랑거리

### 가. 용호동제

용호제당보존회에서는 매년 음력 9월 9일에 용호지역의 안녕과 번영을 기원하기 위해 용호1동 396-3번지 솔밭 옆 사당에서 용호동제를 개최하고 있다. 동제가 시작되는 날 15일 전부터는 부정한 사람들이 가까이 범접하지 못하도록 금줄을 치고 있으며, 제상에 올릴 음식은 주민들이 정성스레 만든다고 한다.

유래는 정확하지 않으나 조선시대부터 용호동에 정착한 사람들이 토지신을 모시면서 시작되었다는 설과 어느 자식 없는 노부부가 자식을 얻기 위해 산에서 돌을 주워 놓고 기원을 하여 자식을 얻어 그 돌을 모셔 놓았다는 설이 있으며 그 곳에 지어진 사당의 위패에는 「용호동수호 토지지신신위(龍湖洞守護土地之神神位)」로 되어 있으며 그 크기는 10cm×27.5cm×2.5cm이다.



△ 용호동제 사당 안



△ 용호동제 사당 밖

### 나. 분포똥글장터

용호동은 오래전 ‘소금을 굽는 동이가 있는 갯가’라는 의미에서 ‘분포’라는 지명으로 불리웠고, 장터가 열리는 용호공원이 동그란 모양이어서 용호1동 아나바다 장터만의 특별한 브랜드를 만들고자 ‘분포 똥글장터’라 이름을 붙였다. 2018년 첫 장터를 성황리에 마친 후, 2022년까지 총 3회에 걸쳐 주민 2,500여명이 참여하는 용호1동의 대표적인 행사로 자리매김 하였다.(코로나 19로 2020년, 2021년 미개최)

분포 똥글장터는 어린이들에게 자원 재활용을 통한 환경사랑과 나눔을 통한 이웃사랑을 가르치고자 용호1동행정복지센터 주최·용호1동 주민자치위원회 주관으로 개최되며, 아나바다 장터 뿐만 아니라 각종 체험부스와 어린이를 위한 버블쇼 등 다양한 볼거리를 함께 운영하여 주민들의 많은 관심을 받았다.



△ 제3회 분포똥글장터 행사장



△ 제3회 분포똥글장터 판매부스

### 다. (재)용호1동 장학회 장학금 전달식

용호1동 장학회는 1995년 설립하여 2009년 재창립하였으며, 2010년 첫 장학금 전달을 시작하였다. 2011년에는 장학기금 2억원 조성 기념 현판식을 개최하였고 2013년 지정기부단체인 사단법인으로 독립하였다.

현재까지 13회에 걸쳐 총 137명의 학생들에게 67,000천원의 장학금을 전달하여 학생들의 학업에 도움 주었으며, 더불어 잘사는 마을공동체 조성을 위해 노력하고 있다.



△ 제13회 장학회 장학금 전달

## 용호2동

### 1. 지세와 환경

장자산 자락이 남동쪽으로 병풍처럼 둘러져 있고 산 너머에는 부산의 상징 오륙도와 이기대 수변공원이 있어 천혜의 자연환경을 이루고 있다. 이기대, 오륙도, 백운포, 신선대를 연계한 관광 개발 잠재 지역으로 각광받고 있다. 1973년 정책 이주지역으로 지정되어 본격적으로 주거지가 형성되었으며 2008년 10월 (구)용호농장 부지에 오륙도 에스케이뷰 아파트가 준공되어 3,000여 세대가 거주하고 있다. 2022년 12월 데시앙 해링턴 플레이스 파크시티 아파트(1,725세대)가 준공되었으며 향후 주거환경개선사업 등이 완료되면 보다 쾌적하고 살기 좋은 주거지역 반열에 오를 것으로 기대된다.

제2부

분야별  
성과

### 2. 연 혁

- 1975. 01. 01. 부산직할시 대연출장소 용호동에서 용호1, 2동으로 분동
- 1983. 10. 01. 부산직할시 남구 용호2동에서 용호2, 4동으로 분동
- 1995. 01. 01. 부산광역시 남구 용호2동으로 명칭 변경
- 2007. 09. 01. 부산광역시 남구 용호2동주민센터로 명칭 변경
- 2019. 10. 14. 부산광역시 남구 용호2동행정복지센터로 명칭 변경

### 3. 현 황

#### 동 사 현 황

소 재 지	건립 연도	건 물(㎡)					대지 (㎡)
		계	1층	2층	3층	지하	
용호로197번길 41 (용호동 517-19)	1975	222.14	111.07	111.07	-	-	301.8

## 주요 현황

면적	세대수	인구수(명)			통/반	동근무 직원
		계	남	여		
2.03km <sup>2</sup>	6,705	16,594	8,095	8,499	23/185	13

치안센터	학 교	금융기관	병·의원	기업체	시장·상가	문화재·문화시설	공원·유원지	종교시설
1	3	1	12	11	2	1	1	12

## 4. 2022 주요업무성과

## 가. 역지사지의 자세로 소통하는 행정서비스 제공

- 신속·정확한 민원서비스제공 : 29,194건 17,564천원
- 문자메시지를 통한 민원사항 신속 안내 : 1,320여건
- 친절 행정서비스 : 친절공무원 17회, 민원행정서비스 평가 최우수
- 주민불편사항 신속 건의 및 해소 : 견문보고 141건 및 동정보고 26건

## 나. 주민과 함께하는 주민자치회 운영

- 주민자치회 소식지 발간 및 홈페이지 게시 : 8회
- 주민참여 프로그램 운영 : 7개 2,167명 참여
  - ▷ 신규 프로그램 운영 : 컴퓨터(초급)교실, 금손만들기프로젝트다락방(방학특강)
  - ▷ 코로나19로 온라인(동영상) 강의 운영 : 5개 강좌(314회)
- 주민자치위원 역량 강화 : 교육 1회, 10명 참여
- 주민자치위원회 운영 안전 심의 : 11건(가결 11건)
- 공감·상생 공모사업 시행 : 3,045천원
  - ▷ 다(多)함께 생명지킴 사업 : 홀로어르신 40세대에 투척용소화기 전달 및 교육
  - ▷ 행복 반찬 나눔 사업 : 홀로어르신, 중장년층 남성 단독가구 등 25세대 4회

**다. 깨끗하고 살기 좋은 마을 환경 조성**

- 주민 생활불편 해소 : 하수도 및 도시시설물 파손 등 견문보고 141건
- 환경순찰 및 정비 : 상습 불결지, 쓰레기 무단투기 정비 198회 211톤
- 재해 위험지 점검 : 오륙도선착장, 용호3구역 재개발사업 공사현장 등 170회
- 새마을 방역활동 전개 : 총15회, 145명
- 여름철 상습 범람지 백제교 정비 : 월 2회(13톤)
- 노인일자리사업 이면도로 청소 등 : 80회(주2회)

**라. 찾아가는 복지서비스 사업으로 복지안전망 구축**

- 취약계층 전수조사를 통한 복지 서비스 지원 : 1,684명
- 고독사 위험군 안부확인 : 146세대, 주2회 이상 확인
- 1인 취약가구 모니터링 상담 실시 : 232세대, 월1회 이상 확인
- 찾아가는 복지상담 실시 : 매월 20세대 이상 방문
- 사회적 고립가구 실태조사 실시 : 연 3회
- 고독사 예방 및 복지사각지대 캠페인 실시 : 연 2회

**마. 주민과 함께 하는 나눔과 배려·행복 나누기**

- 명절(설, 추석) 이웃돕기 : 426세대, 13,395천원 지원
- 드림스타트 대상아동 목욕비 지원 : 31명, 42회, 198천원 지원
- 관내 고등학생 장학금 지원 : 4명, 2,000천원 (※주관 : 용호2동 장학회)
- 홀로어르신 야쿠르트 배달사업 : 매월 25세대 1.886천원 지원
- 1천원 사랑나누기 운동 추진 : 사랑의 쌀 10kg 40포 지원(1,200천원)
- 용호2동 지역사회보장협의체 특화사업
  - ▷ 사랑의 도시락 배달 : 매주 3세대
  - ▷ 스마트전등 리모컨 지원사업 : 독거노인, 장애인 15세대, 1,200천원
  - ▷ 건강한 여름나기 삼계탕 나눔day : 홀로어르신 185명, 2,000천원
  - ▷ 오륙도 따뜻한 겨울배달 사업 : 혹서기 취약계층 20세대, 1,000천원

## 5. 2023 주요업무계획

### 가. 주민중심의 신뢰받는 맞춤형 행정서비스 추진

- 주민이 체감하는 맞춤형 행정서비스 제공
  - ▷ 신속, 정확, 친절한 민원처리를 위한 직원교육 및 업무연찬 실시
  - ▷ 민원처리결과 SMS 통보로 다가가는 행정서비스 제공
  - ▷ 출생전입신고 시 출산축하금양육수당 안내 등 원스톱서비스 제공
  - ▷ 고충민원, 복지상담 등 서로 소통하는 민원실 환경 조성
  - ▷ 팩스, 혈압기, 공기청정기, WiFi, 도서 비치 등 민원 편의시설 제공
- 주민이 주도하는 주민중심의 주민자치회 운영
  - ▷ 주민자치회 소식지 발간 및 홈페이지 게재 등 주민자치회 홍보
  - ▷ 주민선호도 반영한 프로그램 및 강좌 운영
  - ▷ 신규 주민자치위원 영입 및 전문성 강화를 위한 벤치마킹, 역량강화 교육 실시
  - ▷ 프로그램, 동아리 등 재능기부를 연계한 지역사회 봉사활동 유도
  - ▷ 씬지도서관 프로그램 연계로 독서문화 고취
- 주민이 만족하는 쾌적하고 안전한 살기 좋은 마을조성
  - ▷ 주민이 참여하는 주민주도의 깨끗하고 안전한 마을 만들기
    - 주민자율방역단, 지역자율방재단 등 각급 단체별 신고체계 운영
  - ▷ 수시 순찰을 통한 재해위험 요인 사전예방 및 주민생활불편 해소
    - 각종 사건사고 및 주민불편사항 수시 접수 및 처리
    - 이면도로 정비, 불법 광고물 정비, 무단투기 신고 및 계도

### 나. 주민이 감동하는 행복한 복지마을 구현

- 민·관 협력을 통한 사회복지 안전망 구축
  - ▷ 명예사회복지공무원 주관 찾아가는 보건복지서비스 추진
    - 복지사각지대 발굴 및 통합사례 관리로 서비스 연계
    - 찾아가는 방문상담 활성화로 맞춤형 복지 서비스 제공
  - ▷ 민·관 협업 활성화를 위한 복지네트워크 구축 : 자체 결연사업, 후원자 발굴 등
  - ▷ 기초생활수급자 생활실태 수시 상담으로 생활안정 및 자립기반 조성

## ○ 함께 공감하고 감동을 주는 주민행복 나눔 실천

- ▷ 지역사회보장협의체 특화사업 추진
  - 사랑의 도시락 배달사업 : 홀로노인 3세대 매주 반찬 전달
  - 어린이날 및 어르신날 추진 : 매달 홀로노인과 저소득층 아동에게 간식 제공
  - 건강한 여름나기 삼계탕 나눔 day : 저소득층 180명 삼계탕, 김치 전달
- ▷ 각급 단체별 이웃돕기 후원 지속 추진
  - 홀로어르신 야쿠르트 배달사업 : 주민자치위원회
  - 경로당 위문품 전달 : 바르게살기위원회
  - 도배 등 집수리 봉사 : 새마을지도자협의회, 재능기부단체
  - 사랑의 김장나누기 : 새마을부녀회
  - 저소득 자녀 장학금 지급 : 장학회
  - 「일천원 사랑나누기」 : 동 직원 및 12개 단체원 참여
- ▷ 저소득 자녀 장학금 지급 : 청소년 6명 3,600천원 지원(장학회, 새마을금고)
- ▷ 사랑의 김장 나누기와 집수리 사업 : 새마을부녀회, 새마을지도자

## 6. 우리 동의 자랑거리

오륙도는 부산만의 북쪽 해안 승두말로부터 남남동 방향으로 뻗어 있는 6개의 바위섬으로, 등대섬을 제외하고는 모두 무인도이다. 1978. 5. 30. 행정구역상 용호2동에 편입되었으며 2007. 10월 국가지정문화재 ‘명승 제24호’로 지정된 부산을 대표하는 상징적인 섬이다.

육지에서 가까운 차례로

- 방패섬(용호2동 936번지, 면적 : 2,166㎡)
- 솔 섬(용호2동 937번지, 면적 : 5,505㎡)
- 수리섬(용호2동 938번지, 면적 : 5,313㎡)
- 송곳섬(용호2동 939번지, 면적 : 2,073㎡)
- 굴 섬(용호2동 940번지, 면적 : 9,716㎡)
- 등대섬(용호2동 941번지, 면적 : 3,416㎡)이 있다.

오륙도라는 이름은 1740년에 편찬된 동래부지 산천조에 “오륙도는 절영도 동쪽에 있다. 봉우리와 뾰의 모양이 기이하고 바다 가운데 나란히 서있으니 동쪽에서 보면 여섯 봉우리가 되고 서쪽에서 보면 다섯 봉우리가 되어 이렇게 이름한 것이다”라 기록된 바와 같이 보는 사람의

위치와 방향에 따라 다르게 보이는데서 유래한 것이라 한다.

오륙도의 등대섬(일명 발섬)위에는 항구를 알리는 길잡이 역할을 하는 등대가 세워져 있고 부산항을 드나드는 각종 선박은 반드시 이곳을 지나야 하기 때문에 부산항의 상징이기도 하다.

2013년 10월에는 ‘오륙도 스카이워크’가 개장되어 남구의 새로운 관광명소로 탄생했다. 스카이워크는 바다 쪽으로 9m가량 뻗었다 돌아오는 U자형 강판유리로 제작되었다. 바닥이 모두 투명한 유리로 만들어져 실제로 걸어보면 발 아래로 30m 절벽과 바다가 보여 짜릿함을 느낄 수 있다. 주변으로는 해파랑길관광안내소, 전망대 등을 조성해 오륙도의 바다풍경을 보다 편안하게 감상할 수 있다.



△ 오륙도 전경



△ 오륙도 스카이워크

## 용호3동

### 1. 지세와 환경

수려한 해안과 푸른 산지가 어우러진 이기대공원이 소재하는 지역으로 무가선 저상트램 도입으로 도시환경 개선 및 발전이 기대되며, 주요시설로는 부산환경공단 남부사업소, 용호종합사회복지관, 용호어촌계 등이 있다.

### 2. 연 혁

- 1936. 04. 01. 부산부(府) 부산진 출장소 용호리(里)
- 1946. 10. 용호리(里)에서 용호동(洞)으로 개칭
- 1953. 09. 10. 부산시 대연출장소 용호동
- 1973. 03. 10. 부산직할시 대연출장소 용호동
- 1982. 09. 01. 부산직할시 남구 용호1동에서 용호1, 3동으로 분동
- 1995. 01. 01. 부산광역시 남구 용호3동으로 명칭 변경
- 2000. 12. 04. 주민자치센터 개소
- 2016. 11. 04. 행정복지센터 명칭 변경

### 3. 현 황

#### 동 사 현 황

소 재 지	건립 연도	건 물(㎡)					대지 (㎡)
		계	1층	2층	3층	지하	
동명로 145번길 33 (용호3동 371-2)	1983	750.06	253.84	235.18	203.08	57.96	408.0

#### 주 요 현 황

면 적	세대수	인 구 수(명)			통/반	동근무 직 원
		계	남	여		
1.96km <sup>2</sup>	5,570	11,670	5,632	6,038	21/135	12

치안센터	학교	금융기관	병·의원	복지관	시장·상가	문화재·문화시설	공원	종교시설
1	3	5	27	1	1	-	1	19

## 4. 2022년 주요업무성과

### 가. 주민행복을 위한 행정 실천

#### 1) 주민만족 민원처리 주민감동 친절행정

- 주민을 위한 행정서비스 제공
  - ▷ 민원처리결과통보제 운영 : 주민등록증 발급 처리결과 등 701건
  - ▷ 통합민원창구 운영 및 원스톱 민원서비스 제공으로 신속·편리한 민원 처리
- 편안한 민원환경 조성
  - ▷ 거동이 불편한 민원인에게 휠체어 제공
  - ▷ 민원전용팩스(FAX), 태극기판매대, 인터넷 카페 설치

#### 2) 주민이 주도하는 열린 주민자치 구현

- 다양하고 특색있는 주민자치프로그램 운영 : 총10개 프로그램 1,171명 참여
  - ▷ 온라인 프로그램(3) : 온라인 요가 I·II, 온라인 신나는 건강댄스
  - ▷ 대면 프로그램(6) : 캘리그래피, 오카리나, 서예, 요가 I·II, 신나는 건강댄스
  - ▷ 주민소통과 교류의 공간인 체력단련실 운영
- 행복학습센터 프로그램 운영 : 스마트폰 기초(A)·(B), 금손만들기 프로젝트(多樂房)
- 작은도서관 운영 활성화 : 장서량 5,468권 1,230명 이용 ▷ 신규도서 구입(총3,000천원)

### 나. 찾아가는 복지행정, 함께하는 복지실천

#### 1) 함께 만들어가는 복지행정시스템 구축

- 민·관 협력을 통한 위기가구 발굴·지원
  - ▷ 지역사회보장협의체 복지 특화사업 8개 사업 운영
  - ▷ 복지통장 「통사랑해」 운영을 통한 복지대상자 12세대 발굴 지원
  - ▷ 단체·기관·기업체 자원봉사자 등 인적네트워크 구축 및 78건 자원 발굴
- 저소득 어르신을 위한 촘촘한 복지안전망 구축
  - ▷ 365일 스마트 희망시그널 : 매월 153세대 연 1,392명 안부 확인
  - ▷ 혼남어르신 건강밥상사업 : 매월 30세대 연 270명 밑반찬 지원
  - ▷ 홀로어르신 안부야쿠르트 배달 : 매월 27가구 연 6,401명 안부 확인

## 2) 주민 곁으로 더 가까이 찾아가는 보건·복지

- 찾아가는 보건·복지 서비스 활성화
  - ▷ 마을건강센터와 연계한 보건·복지 통합서비스 7회, 22명 제공
  - ▷ 노인맞춤형 돌봄서비스 수행중인 생활지원사와 연계한 복지사각지대 발굴
- 동장 복지사각지대 현장 방문의 날 주 1회 101회 운영
- 거동불편 저소득 노인·장애인 17가구에 이불 등 빨래서비스 제공

## 3) 나눔과 실천으로 따뜻한 복지공동체 실현

- 「사랑의 행복나누기」 사업으로 1,861세대 56,950천원 지원
- 주민·단체·직원 참여 행복나눔계좌를 통한 5,000천원 모금 및 운영
- 오류도 5,600원 소액기부 운동 지속 전개로 504명 참여 9,407천원 모금
- 각급 단체 『1단체 1복지 행복나누기사업』 추진(11개 단체 22개 사업 추진)
  - ▷ 지역사회보장협의체 : 혼남어르신 건강밥상 등 8개 사업
  - ▷ 단장협의회 : 안부야쿠르트 지원, 희망나눔 행복더하기, 경로당어르신 성품전달
  - ▷ 주민자치위원회 : 사랑의 복 꾸러미 전달
  - ▷ 통장협의회 : 통사랑해 운영, 희망 DREAM사업단 운영
  - ▷ 바르게살기위원회 : 맞춤형 장바구니 배달 사업
  - ▷ 새마을지도자협의회 : 사랑의 집 고쳐주기 사업
  - ▷ 새마을부녀회 : 어르신 건강한 여름나기 사업, 사랑의 김장담그기 사업
  - ▷ 새마을문고 : 작은도서관 다독왕 시상
  - ▷ 새마을단체 : 착한텃밭 수확물 저소득 가정 전달
  - ▷ 자유총연맹 : 국가유공자 쌀 전달
  - ▷ 향토장학회 : 저소득자녀 장학금 지급
- 오류도 5,600원 소액기부 운동 지속 전개로 현장중심의 맞춤형 복지행정 구현

## 다. 쾌적하고 안전한 클린마을 조성

### 1) 깨끗한 주거환경 조성

- 통장협의회 「함께해요, 우리동네 한 바퀴」 환경정비활동
  - ▷ 월 1회(통장회의 1차 회의일) 관내 상습불결지 정비
  - ▷ 민·관 합동 순찰을 실시하여 관내 주민들에게 쓰레기 무단투기 방지 등 환경정비에 대한 경각심 고취 및 자연보호활동 추진

- 가로변 환경정비 : 잡초, 벽보, 오물 등 수거(9회 8톤)
- 화단·화분 관리 : 계절별 초화 식재 관리(3개소 1,000본)
- 안전사고 예방 : 동부타워 상가 옆 산지 배수로 퇴적물 제거
- 용삼 어린이공원 환경 정비 및 태극기 동산 조성 : 태극기 60개, 천수기 100개 설치
- 우리 마을 가꾸기 대청결활동(연4회) : 전 단체원 참여
  - ▷ 동명로 및 이기대공원 입구 주변 환경정비 ☞ 생활쓰레기 4톤 수거
- 새마을 자율방역활동 : 5~10월, 35회 280명 참여
- 폐가 철거부지 텃밭 조성(110㎡) - 감자, 고구마, 시금치 등 ▶ 저소득 40가구 배부
- 재해·안전취약지 등 순찰, 주민불편사항 전문보고 : 21건
- 주거지전용주차장 관리 : 용호복지관 주변 외 5개소 99면

## 5. 2023 주요업무계획

### 가. 주민과 나란히, 소통·공감 행정 구현

#### 1) 주민만족 신속·정확한 행정서비스 제공

- 주민을 위한 확실한 행정 추진
  - ▷ 신속·친절·공정한 민원처리 직원 친절교육 실시(월1회)
  - ▷ 민원처리결과 통보제 운영 : 처리결과 SMS문자 서비스 제공
- 주민을 위한 열린 청렴행정 구현
  - ▷ 인터넷 카페 컴퓨터, 팩스기, 복사기 등 사무기기 무료 이용 편의 제공
  - ▷ 「용호3동 똑딱이 공구 만물상」 생활공구 무료대여 서비스사업 지속 추진

#### 2) 주민의 눈높이에 맞는 주민자치회 운영

- 지역여건에 적합한 주민자치회 운영
  - ▷ 지역주민 욕구를 반영한 지역공동체 형성 공모프로그램 운영
  - ▷ 주민자치회 운영사항 홈페이지 게시로 투명하고 열린 자치행정 구현
  - ▷ 프로그램 수강생, 동아리 등 재능기부를 통한 지역사회 봉사활동 지원

## ○ 주민자치회 프로그램 다양화

- ▷ 수료제 프로그램 운영 : 강좌형 프로그램에 신규 수강생 참여 유도
- ▷ 주민의견 수렴을 통한 다양한 신규 프로그램 개발
- ▷ 지역자원과 연계한 프로그램 운영 및 권역별 프로그램 통·폐합

## ○ 작은도서관 및 체력단련실 운영 활성화

- ▷ 희망 신간·베스트셀러 도서 구입, 홍보 강화로 도서관 이용 활성화
- ▷ 자원봉사자 중심의 작은도서관 연계 프로그램 발굴
- ▷ 운동기구 점검, 회원제 운영으로 안전하고 효율적인 체력단련실 관리

## 나. 계층별 맞춤지원 신속대응 복지 구현

## 1) 믿음가는 촘촘한 복지행정서비스 구축

## ○ 민·관 협력을 통한 위기가구 발굴·지원

- ▷ 지역사회보장협의체 운영 활성화를 통한 지속적인 복지자원 발굴
- ▷ 통장봉사단체 『통사랑해』 운영을 통한 복지대상자 후원
- ▷ 단체·기관·기업체·자원봉사자 등 인적 네트워크 구축, 자원 발굴 및 지원 연계

## ○ 저소득 어르신을 위한 촘촘한 복지안전망 구축

- ▷ 홀로어르신 유선 안부확인 : 365일 스마트 희망시그널
- ▷ 홀로어르신 방문 안부확인 : 안부배달서비스, 마시는 유동식 지원 등
- ▷ 고독사 위험군 반찬배달 안부확인 : 혼남 어르신 건강밥상 사업

## ○ 방문형 서비스 기관과 동 실무자간 회의를 통한 협력체계 강화

## 2) 찾아가는 수혜자중심 복지사업 운영

## ○ 방문형 보건복지서비스 활성화

- ▷ 소지역건강격차 해소사업(보건소 공모사업) 과 연계한 건강프로그램 운영
- ▷ 건강생활지원센터와 연계한 지속적인 보건·복지 통합 서비스 실시
- ▷ 용호종합사회복지관, 용호지구대와 동행하는 방문형 상담 서비스 실시

## ○ 복지사각지대 현장방문의 날 운영(동장 주2회 이상)

## ○ 복지대상자 모니터링으로 수혜자 중심 수요파악 체계 구축

### 3) 함께가는 나눔·돌봄 복지공동체 실현

- 「사랑의 행복나눔기」사업 : 온정있는 따뜻한 마을분위기 조성
- 「오륙도 5,600원 희망나눔」사업 : 소액기부 운동으로 특화사업 추진
- 「행복나눔계좌」사업 : 단체장협의회 추진(연간 5,000천원 목표)
- 「1단체 1복지」사업 : 소외계층 사업 운영으로 복지공동체 마인드 조성

## 다. 안전하고 품격있는 클린마을 조성

### 1) 깨끗하고 살기좋은 주거환경 조성

- 도심 환경정비 추진
  - ▷ 일일순찰 강화로 도시환경 저해요인 제거
  - ▷ 도로변 유동광고물 및 이면도로 환경정비 실시(주3회)
  - ▷ 통·반장 견문보고제 강화(안전신문고 앱 가입, 위험요소 사전 제거)
  - ▷ 우리마을 가꾸기 대청결활동 지속 추진(연4회) - 전 단체원 참여
- 늘푸른 도심녹화 사업 추진
  - ▷ 용화사 진입로 및 주거지역 옥상 녹화 추진
  - ▷ 화단·운모화분 등 계절별 수목 및 초화식재 관리(3개소)
  - ▷ 새마을단체원 참여로 불결지 발굴 정비

### 2) 살기 좋은 안심마을 조성

- 새마을 자율방역단 하절기 전염병 예방활동(5 ~ 10월, 주 1~2회)
- 교통 소통이 원활한 거리 조성
  - ▷ 이면도로 주정차 구획선 정비
  - ▷ 기념품 제공 등 다양한 시책 시행으로 승용차요일제 참여율 제고
- 범죄 예방활동 강화로 안전한 마을 만들기
  - ▷ 용호지구대와 유기적 순찰체제 구축으로 등·하굣길 아동 보호
  - ▷ 폐·공가 자진철거 유도 및 소공원이나 텃밭 등 조성 활용
- 재해위험요인 사전예방을 위해 재해 취약지 민관합동감시 강화
- 통장 비상연락망을 통한 각종 사건사고 및 주민불편사항 수시 접수

## 6. 우리 동의 자랑거리

### 가. 이기대 수변공원

장산봉 동쪽의 바닷가 산언덕에 위치한 이기대 수변공원은 기암괴석의 바위와 수목, 바다가 어우러져 멋진 풍광을 자아낸다. 아침 일출과 저녁 월출 광경은 한 폭의 동양화를 보는 듯 장관을 이루며 편편한 바위들이 해안가 대부분을 차지하여 시민들이 자주 찾는 도심 속의 자연 휴식 공간이라 할 수 있다.

또한 해안절경이 한 눈에 보이는 해안산책로 설치로 부산시민이 즐겨찾고 있으며 향후 민자 유치로 조경, 휴양, 유희, 교양, 편의시설 등을 유치할 계획에 있어 인근의 백운포·오륙도·신선대 등과 연계한 세계적인 관광지로의 조성이 기대된다.



### 나. 『오륙도 5,600원 사업』 활성화

용호3동은 오륙도 5,600원 지원사업의 지속 전개로 2023년 504명 참여 9,407천원을 모금 하였고 용호3동 지역사회보장협의체에서 8개 특화사업 11,507천원을 지원하였다. 의(衣), 식(食), 주(住), 기타 분야로 다양한 사업을 추진하였으며 이웃이 이웃을 돕는 훈훈하고 따뜻한 마을 조성에 일조하였다.



△ 혼남어르신 건강밥상 사업



△ 사랑의 이미용 DAY 사업

### 다. 용호3동 청춘극장 운영 사업

용호3동 지역사회보장협의체에서는 행정복지센터 3층 다목적실에 문화공간을 마련하여 청춘극장 사업을 운영하였다. 코로나19 방역기준 준수로 인원제한을 실시하였고 어린이집은 단체 관람, 일반은 자율관람으로 진행하였다. 문화 취약계층에게 문화향유 기회를 제공함으로 우울감 극복 및 상생 공감의 의미 있는 시간을 가졌다.



△ 용호3동 청춘극장 사업



△ 어린이집 관람 장면

## 용호4동

### 1. 지세와 환경

용마산 줄기가 남북으로 자리 잡고 남단에는 신선대를 위시한 산지가 위치하여 전체적으로 볼 때 서남쪽은 산지가 차지하고 있으며 동쪽 일부만 주택가로 형성되어 있다. 정책 이주지역이었던 곳이 주거 환경개선사업으로 아파트가 준공되어 쾌적하고 살기 좋은 주거지역으로 변모하였으며 부산성모병원, 남구국민체육센터, 천주교모지, 신선대 등이 있어 외래 방문객이 많은 지역이다.

### 2. 연 혁

- 1973. 03. 10. 부산직할시 대연출장소 용호동
- 1975. 01. 01. 부산직할시 대연출장소 용호2동(용호1,2동으로 분동)
- 1975. 10. 01. 부산직할시 남구 용호2동(남구 신설)
- 1983. 10. 01. 부산직할시 남구 용호2동에서 용호2,4동으로 분동
- 1995. 01. 01. 부산광역시 남구 용호4동으로 명칭 변경
- 2007. 09. 01. 부산광역시 남구 용호4동주민센터로 명칭 변경
- 2019. 10. 14. 부산광역시 남구 용호4동행정복지센터로 명칭 변경

### 3. 현 황

#### 동 사 현 황

소 재 지	건립연도	건 물 (㎡)					대지 (㎡)
		계	1층	2층	3층	지하	
용호로 216번길10	1984	541	186.30	183.07	122.76	48.87	361

#### 주 요 현 황

면적	세대수	인구수(명)			통/반	동근무 직 원	관공서
		계	남	여			
1.52km <sup>2</sup>	3,808	8,284	3,990	4,294	14/90	10	1

학교	금융기관	병·의원	기업체	시장·상가	문화재·문화시설	공원·유원지	종교시설
1	2	8	-	-	1	1	7

## 4. 2022년 주요업무성과

### 가. 주민자치회 운영 내실 추진

프로그램명	운영시간	운영주기	장 소
풍 물 교 실	10:00 ~ 12:00	주 2회(수, 금)	풍물배움터 만터
캘리그래피교실	10:00 ~ 12:00	주 1회(월)	동 행정복지센터 2층
서 예 교 실	10:00 ~ 12:00	주 2회(화, 목)	
한 글 교 실	10:00 ~ 12:00	주1회(토)	
주산암산교실	14:00 ~ 16:00	주1회(목)	
가베교실	12:00 ~ 14:00	주1회(토)	
도서대여실	13:00 ~ 17:00	주 5회(월~금)	동 행정복지센터 2층 작은도서관

### 나. 공감·상생 공모프로그램 추진

- 『우리는 소소(少少)한 실천가』 : 재활용 체험활동을 통해 제로 웨이스트(Zero Waste) 실천방법 교육
- 『행복Dream 사진관』 : 가족사진 촬영 기회 제공으로 가족간의 추억 선사 및 소중함을 되새기는 계기 마련

### 다. 깨끗하고 살기 좋은 마을 환경 조성

- 견문보고 처리 : 58건
- 생활주변 환경 정비 : 1일 1회 이상, 자활근로자 등 활용
- 쓰레기 무단투기지 정비 : 투기 경고판 10개소, 투기물 수거 50회(30톤)
- 코로나-19예방 방역 실시 : 5~10월 주1회 방역 실시(분무 및 연무 병행)
- 노인 일자리(월30시간, 6명) 및 자활근로사업(주5일 1명) 추진

## 라. 다함께 하는 행복나누기 추진

○ 쌀나누기 행사 전개 : 338세대, 10,256천원 상당

구 분	개 최 일	개최장소	주관단체	주요내용
설	1.26.(수)	용호4동 행정복지센터	주민자치위원회 등 11개 단체	쌀 10kg 158포 158세대 전달(4,857천원 상당)
추석	9. 2.(금)	용호4동 행정복지센터	주민자치위원회 등 11개 단체	쌀 10kg 187포 187세대 전달(4,357천원 상당)

○ 오륙도 5,600원 희망나눔사업 모금 : 454명, 7,708천원

## 마. 단체별 특화사업 추진으로 동민 화합 구현

- 주민자치위원회 : 홀로노인 등 요구르트 배달·안부확인 ▶ 매월 40명
- 새마을지도자협의회 : 전염병 예방 방역활동 ▶ 24회 130명
- : 겨울초화 식재 ▶ 1회 300본
- 새마을부녀회 : 김장 나누기 ▶ 1회 130세대
- 삼계탕 나누기 ▶ 1회 30세대
- 바르게살기위원회 : 저소득층 생필품 나누기 ▶ 30세대
- 취약계층 염색티켓 전달 ▶ 20명
- 장 학 회 : 장학금 지급 ▶ 5명 2,500천원
- 지역사회보장협의체 : 복지사각지대 발굴·후원 ▶ 6회, 12세대
- 가정의 달 저소득 소외계층 생필품 지원 ▶ 1회, 30세대
- 거동불편 취약계층 빨래지원 ▶ 3회, 30세대
- 홀로노인 생신잔치 ▶ 1회, 30세대

## 5. 2023년 주요업무계획

## 가. 주민감동 서비스 행정구현

- 책임봉사행정 실현 : 친절 정확한 민원처리, 주 1회 직원친절교육
- 민원편의시책 운영 : 민원상담예약제, 불편·건의사항 긍정적 처리
- 행정장비 이용 편의제공 : FAX기, 복사기 등 민원인 사용 개방

## 나. 주민자치센터 운영 내실화

- 주민자치회 주민참여 확대 : 참신한 프로그램 개발, 주민참여도 제고
- 사회봉사활동 실천 유도 : 경로당 방문 봉사활동 등
- 홈페이지 내실 운영 : 주민자치회의자료, 프로그램운영 등 자료 수시 정비
- 자치위원 활동 내실화 : 덕망인사 수시 보강, 새로운 시책 개발 등

## 다. 소통·화합의 주민자치 실현을 위한 주민자치위원 역량강화

- 주민자치위원 자긍심 고취 : 주민자치의식 함양
- 주민자치위원 전문성 강화 : 전문강사 초빙 교육, 우수 주민자치회 벤치마킹
- 주민 소통 열린 자치 실현 : 주민자치위원 간담회 개최, 주민참여 행사 주관

## 라. 편안하고 살기 좋은 마을 조성

- 하절기 전염병 발생 예방 : 주 3회 이상 집중 방역
- 재해발생 요소 사전 해소 : 재해우려지, 각종 안전사고 우려지 수시 예찰
- 범죄발생 요인 사전 차단 : 주 2회 이상 자율방범활동 지속 전개
- 코로나-19전염예방 : 어린이집 다중 집합장소 수시 방역실시

## 마. 쾌적한 생활환경 조성

- 아름다운 꽃길 조성 : 계절별 초화 200여본 식재
- 불법 유동광고물 등 정비 : 자활근로자 및 공공근로인력 활용 벽보지류 등 제거
- 쓰레기 무단투기 방지 : 상습투기지역 수시 순찰·단속, 경고문 설치
- 주거지전용주차장수시순찰 : 주거지 전용 주차장사용자의 쾌적한 사용환경 기여

## 바. 주민불편사항 신속 해결을 위한 현장행정 추진

- 관내 순찰활동 강화 : 전 직원 외근 및 출·퇴근 시 순찰 병행
- 전문보고 생활화 : 주민생활 불편사항 수시 예찰, 신속 해결
- 주민 기대욕구 반영 : 건의사항 등 능동적 해결로 삶의 질 향상

### 사. 맞춤형복지서비스 제공을 통한 저소득층 생활안정

- 공적급여 지원 : 맞춤형급여 및 차상위계층, 긴급복지, 기초연금 신청 상담 및 지원
- 복지사각지대 발굴·지원 : 통합사례관리 민·관협력서비스 연계 추진
- 장애인 생활안정 지원 : 장애인연금 및 중증장애인 활동보조 추진
- 맞춤형 이웃돕기 추진 : 각급단체 및 타기관 연계협력

### 아. 취약계층에 대한 적극적인 복지서비스 지원

- 고독사 위험군 지원 : 안부확인 문자발송 및 요구르트 배달, 세탁서비스
- 이웃의 관심·지원 유도 : 명절 사랑의 쌀 나누기, 동고동락 봉사단 등
- 맞춤형 주거개선 서비스 : 주거급여(월세지원) 지원 및 임대주택 신청 등
- 지역사회투자서비스사업 : 지역특성·주민욕구에 맞는 사회서비스 제공

### 자. 각급단체 봉사활동 지속 추진

- 주민자치위원회 : 소외계층 안부확인 및 조치 협조
- 방 위 협 의 회 : 통합 방위협의회 지원 및 참전용사 격려
- 통 장 협 의 회 : 홀로 노인가정 수시 안부 확인 및 격려
- 새마을지도자협의회 : 코로나-19예방 방역활동 전개, 자원재활용 참여 선도
- 새마을부녀회 : 김장 나누기, 사랑의 성품 전달
- 바르게살기위원회 : 저소득 생필품 나누기, 취약계층 염색티켓 전달
- 새마을문고지부 : 새마을문고 운영 연계 프로그램 실시
- 청 년 회 : 자율방법활동 및 청소년 이탈행위 방지
- 지역사회보장협의체 : 복지사각지대 및 복지자원 발굴·연계

### 차. 동민이 함께하는 화합행정 구현

- 사랑의 쌀 나누기 행사 : 설·추석, 주민자치위원회 등 단체(독지가)
- 오륙도 5,600원 희망나눔모금 지속 전개
- 저소득 생필품 나누기 행사 개최 : 10월중, 바르게살기위원회 주관

## 6. 우리 동의 자랑거리

### 가. 신선대

신선대는(부산시 기념물 제29호, 1972.6.26.지정)부산만과 수영만 사이에 돌출한 반도의 남단부 바닷가에 솟은 작은 돌산으로 병풍대와 의기대가 있다.

신라 때 최치원 선생이 신선이 되어 유람하였다하여 신선대라 명명되었다하며 봉우리에 있는 무제등이란 바위에는 신선의 발자국과 신선이 탄 백마의 발자취가 있다고 전해져 오고 있다.

신선대 정상에는 1797. 10월 영국 범선 프로비던스호가 역사상 처음으로 한국땅(용당포)에 도착한 것을 기념하는 비석이 있다. 이 비석은 2001.4.20. 영국 해군중령 앤드류 왕자(요오크 공작)가 신선대를 방문했을 때 제막한 것이다.

### 나. 백운포체육공원과 남구국민체육센터

백운포체육공원은 잔디축구장, 생활체육시설, 주민쉼터, 국민체육센터로 이루어져 있으며, 남구국민체육센터는 수영장, 헬스장, 다목적체육관 등 다양한 시설이 갖추어져 있어 시민들의 생활체육 저변확산과 쾌적한 휴식공간을 제공하고 있다.



△ 신선대 전경

## 제3절

## 용당·감만·우암지구

## 용 당 동

## 제2부

분야별  
성과

## 1. 지세와 환경

용당은 남북으로 길게 뻗은 장사형 마을로 삼면은 산지, 앞에는 바다가 접해 있는 배산임해 마을이다. 산은 높지 않으나 경사가 심한 암벽산으로 이루어져 있으며, 바다에서 밀려온 모래와 자갈의 퇴적으로 해안 평지가 만들어진 곳이었으나 신선대 부두 조성으로 아름다운 해안은 사라지고, 거대한 부두가 자리잡고 있다.

용당의 앞 바다에는 아치섬(現 해양대학교)으로 영도가 앞을 가려주고 있어 여름에는 시원하고 겨울에는 따뜻한 곳이며, 바람이 많은 고장이다.

## 2. 연 혁

- 1953. 09. 10. 부산시 대연출장소 용당동
- 1957. 01. 01. 부산직할시 부산진구 대연출장소 용당동
- 1973. 03. 10. 부산직할시 대연출장소 용당동
- 1975. 10. 01. 부산직할시 남구 용당동
- 1995. 01. 01. 부산광역시 남구 용당동으로 명칭변경
- 2000. 12. 04. 부산광역시 남구 용당동 주민자치센터 개소
- 2007. 09. 01. 부산광역시 남구 용당동 주민센터로 명칭변경
- 2019. 10. 14. 부산광역시 남구 용당동 행정복지센터로 명칭변경

## 3. 현 황

## 동 사 현 황

소 재 지	건립 연도	건 물(㎡)					대지 (㎡)
		계	1층	2층	3층	지하	
신선로 349-4	1977	368.44	188.86	179.58	-	-	232

## 주요 현황

면적	세대수	인구수(명)			통/반	동근무 직원	관공서
		계	남	여			
3.63km <sup>2</sup>	3,471	8,061	4,060	4,001	13/84	10	4

학 교	금융기관	병·의원	기업체	시장·상가	문화재· 문화시설	공원· 유원지	종교시설
5	4	5	15	3	1	2	4

## 4. 2022년 주요업무성과

## 가. 신속하고 정확한 민원사무처리

- 주민등록 등·초본 : 5,039건 5,162통
- 인감증명서 발급 : 5,768건 5,802통
- 가족관계등록증명 : 5,440건 5,440통
- 어디서나 민원발급 : 852건 913통
- 주민등록 전입신고 : 563건
- 주민등록증 발급 : 326건(신규 65, 분실 155, 기타 106)
- 가족관계등록신고 : 79건(출생 22, 사망 57)

※ 제증명발급 수수료수입 : 9,893,200원

## 나. 더불어 잘 사는 복지행정 구현

## 1) 찾아가는 맞춤형 복지서비스 지원

- 2022년 취약계층 전수조사 : 1회 688세대 조사
- 사랑의 열매 긴급 생계·의료비 지원 : 29세대 47,128천원
- 1인 기초생활수급자 고독사 예방 안부전화 실시 : 58대 주 3회 이상
- 복지사각지대 발굴 및 통합사례관리 대상 추천 : 14세대 사례관리 진행
- 이웃 돕기 자원 발굴 : (주)세방 등 14개 기업 및 지역주민
- 남구재난긴급생활지원금 카드 발급 : 2,058건
- 저소득층 한시 긴급생활지원금 카드 발급 : 370건, 166,750천원

## 2) 「노인복지」 증진

- 기초연금 지원 : 1,320명 4,144,358천원
- 노인일자리사업 지원 : 9명 29,178천원

## 3) 「행복나누기」 적극 추진

- 행복나누기 안부 야쿠르트 지원 : 월 20명 635천원
- 설·추석명절 행복나누기 지원 : 2회 252세대 8,094천원

## 4) 지역사회보장협의체 특화사업 추진

- 반찬배달 「행복한 밥상」사업
  - ▷ 사업대상 및 사업비 : 고독사 고위험군 등 16세대, 3,000천원
  - ▷ 사 업 내 용 : 월 2회 밀반찬 전달하며 안부확인
- 「슈퍼맘 돌보미 사업」
  - ▷ 사업대상 및 사업비 : 관내 슈퍼마켓·배달업체 10개소, 198천원
  - ▷ 사 업 내 용 : 슈퍼마켓 등에 홍보봉투 및 복지사각지대 발굴 안내문 배부하여 위기상황 의심 세대를 발굴
- 주거개선사업 「해피하우스」
  - ▷ 사업대상 및 사업비 : 관내 주거 취약세대 5가구, 2,000천원
  - ▷ 사 업 내 용 : 도배, 장판, 샷시, 전기배선, 싱크대 교체 등
- 1:1 콕집게 만남 사업
  - ▷ 사업대상 및 사업비 : 특수한 여건으로 생활에 어려움이 있는 소외가구 1가구
  - ▷ 사 업 내 용 : 대상자가정과 후원자를 1:1로 연계, 대상자에게 필요한 용역 또는 물품 제공으로 맞춤형 후원

## 다. 주민과 함께하는 주민자치센터 운영

### 1) 프로그램 운영현황

프로그램명	교육시간		장소
	요일	시간	
풍물교실	월, 금	10:00 ~ 12:00	동 행정복지센터 2층
요가교실 I	화, 목	10:00 ~ 11:00	
생활목공예교실	수	10:00 ~ 12:00	광안공예디자인연구소
플러스펜 수채화를 곁들인 펜캘리그래피	수	14:00 ~ 16:00	행복학습센터 (동 행정복지센터 2층)
나랑 뇌랑, 실버놀이와 체조	금	14:00 ~ 16:00	
스마트폰(기초)	수	10:00 ~ 12:00	

### 2) 2022년 공감·상생 공모 프로그램 실시

- 사업명 : 「용당 마을 이음길」 조성 사업
- 기간 : 2022. 9. ~ 2022. 11.
- 내용
  - 용당동 갯골과 본동을 잇는 도로의 노후 벽면 정비
  - 노후 옹벽을 동 특성에 맞는 벽화로 바꾸어 마을 이미지 개선
- 사업비 : 3,000천원

## 라. 쾌적하고 살기좋은 마을 조성

### 1) 환경정비 기동순찰반 「클린마을 기동365」 운영

- 운영기간 : 2022년 연중
- 추진실적 : 주 3회 불결지 5개소, 무단투기쓰레기 20톤, 불법광고물 300건 정비

### 2) 하절기 주민자율방역단 방역 활동 실시

- 추진기간 : 2022년 5월 ~ 10월 (매주 일요일 07:00 ~ 12:00)
- 추진실적 : 방역단 발대식 1회 개최, 방역 총 28회 실시

## 5. 2023년 주요업무계획

### 가. 주민과 직접 참여하는 주민자치회 운영

#### 1) 동 프로그램 운영 활성화

- 동 행정복지센터 프로그램 운영 : 풍물, 요가 2개 프로그램
- 광안공예연구소 프로그램 운영 : 생활목공예교실 1개 프로그램
- 행복학습센터 운영 지원 : 경력단절여성 및 어르신 대상 프로그램 진행
- 사랑빛 용당문고 연계 프로그램 발굴 : 어린이 도서관 체험 등

#### 2) 주민자치회 운영 내실화

- 주민자치위원 전문성 강화 : 우수 주민자치회 벤치마킹 및 역량 강화 교육 실시
- 주민자치회 소식지 발간 : 월 1회 배부 및 주민자치회 홈페이지 게시
- 주민수요에 맞는 맞춤형 프로그램 개발 및 운영
  - 연 2회 프로그램별 주민 설문조사 실시 및 결과 반영

#### 3) 다함께 참여하는 주민자치행정 실천

분야	활 동 사 항	추 진 단 체
저소득층 지원사업	저소득 홀로어르신 안부 요구르트 지원사업	주민자치회
	저소득층 맞춤형 생필품 지원사업	바르게살기위원회
	사랑의 김장김치 나누기 행사	새마을부녀회
쾌적한 마을 조성사업	전염병 예방 방역	새마을지도자회
	환경정비	각급단체, 통장
	계절초화 식재	새마을지도자회
출산가정지원사업	출생아 기저귀 지원	주민자치회
장학금지원사업	장학금 지원	용당장학회

## 나. 통합서비스를 통한 저소득 주민 복지 증진

### 1) 저소득주민 생계안정을 위한 체계적인 서비스체계 구축

- 맞춤형 생계·의료·주거·교육급여 실시
- 맞춤형 급여 탈락자 타법지원 연계
- 개별여건에 따른 사례관리를 통해 문제해결 및 예방
- 차상위 계층 적극 발굴 및 모니터링상담 실시
- 주거 안정 관련 영구임대아파트, 전세임대 등 주거복지 지원

### 2) 행복나누기 복지서비스 연계·지원

- 설·추석 명절맞이 어려운 이웃 성품 전달행사 추진 : 연 2회
- 홀몸노인 「똑똑! 안부배달」 사업 실시 : 야쿠르트 주 3회
- 거동불편으로 식생활 곤란한 이웃을 위한 「행복한 밥상」 : 월 2회
- 저소득 아동 시력보호를 위한 「밝은세상 안경나라」 : 수시
- 요보호 아동 외식 즐거움 제공 「사랑듬뿍, 행복배달」 : 그룹홈 아동 7명
- 희망을 배달합니다! 「희망꾸러미 배달왔어요!」 : 신규 수급자, 차상위계층
- 잊지 않고 처방된 약만 복용해요! 「건강지킴이 약 달력」 : 약복용 노인, 장애인

### 3) 찾아가는 복지서비스 및 고독사 예방지원 사업 추진

- 취약계층 전수조사를 통한 복지사각지대 발굴 및 통합사례관리 실시 : 10건 이상
- 위기상황 의심세대 발굴을 위한 「슈퍼 맘 돌봄이 사업」 추진
- 찾아가는 복지체계 구축을 위한 「지금 만나러 갑니다!」 추진
- 「하루가 다르게 자라요!」 콩나물 재배 키트 지원사업 추진

## 다. 쾌적하고 아름다운 마을 환경 조성

### 1) 용당체육공원 및 상습불결지 화단 조성

- 용당체육공원 화단 조성 : 수목(초화)식재사업 실시
- 동명오거리 및 경찰기동대 입구 화단 조성 : 수국 식재 및 관리
- 상습불결지 화단 조성(연중)
  - 주 관 : 새마을 단체 등 3개 단체
  - 대 상 : 폐공사 철거지, 환경정비대상지 등

## 2) 도심지 환경저해 요인 정비

- 주간선로, 이면도로변 불결지 정비
  - 신선로 및 동명로 : 월 2회 노상적치물, 쓰레기 등 환경정비
  - 가로화단 및 주변 잡초 정비 : 노인일자리사업 인력 활용
  - 매주 3회 이상 환경정비 기동순찰반 「클린마을 기동365」 운영
- 주민자율방역단 운영 : 하절기 5월 ~ 10월

## 3) 쾌적한 마을 환경 조성

- 상습불결지 지속 정비 : 새마을단체 및 통장협의회 추진
- 하절기 5월 ~ 10월 집중 방역활동 : 새마을단체 등 추진

## 4) 현장중심의 재난 예방활동 및 취약지역 관리

- 용당파출소, 용당119안전센터, 동 행정복지센터 협약 체결로 비상연락체계 구축
- 상습침수지역 및 집중발생우려지 9개소 예방순찰 강화
- 하수구 준설 및 하수시설 정비 등으로 집중호우시 주택 침수 예방
- 기상특보시 신속전파 및 주민자율방재단원과의 협조체계 유지
- 안전점검의 날 행사 캠페인 실시로 안전의식 고취

## 6. 우리 동의 자랑거리

### 가. 바르게살기위원회 저소득층 LED전등 교체사업

용당동 바르게살기위원회는 2022년 7월부터 8월까지 저소득층 18세대를 대상으로 LED전등 교체사업을 실시하였다. 노후화 된 전등을 에너지 효율이 높고 밝은 LED전등으로 교체하여 쾌적하고 밝은 생활환경을 제공하였고, 바르게살기위원회 단체원들과 주민들의 봉사활동으로 어려운 이웃과 함께하는 사업을 추진하여 더불어 사는 공동체를 조성하는 기회를 가졌다.



### 나. 새마을지도자협의회 꽃향기 가득한 용당마을 조성사업

2022년 3월 24일 용당동 새마을지도자협의회, 새마을문고, 통장협의회 등 단체 및 주민들의 참여로 동명오거리 및 용당체육공원 일원 등 불결지를 정비하고 화단에 계절 초화를 식재하여 꽃향기 가득한 용당마을을 조성하였다. 주민들이 주인의식을 가지고 아름답고 쾌적한 마을환경을 위해 앞으로도 지속적으로 마을환경 개선사업을 이어나갈 계획이다.



### 다. 『1:1콧! 집게』 사업

2022년 8월 용당동 하정화(450천원), 안은진(210천원) 두 분의 후원으로 상지절단 심한장애로 요양보호사의 도움으로 생활하고 있는 대상자의 외부재래식 화장실을 수세식 화장실로 수선하였다. 지역 내 어려운 이웃의 낙후된 주거환경을 개선하여 대상자 가구의 삶의 질 향상 및 지역 주민의 자율적인 행복나누기 시행으로 어려운 이웃과 함께하는 사업을 추진하여 더불어 사는 공동체를 조성하는 기회를 가졌다.



△ 보수 전



△ 보수 후

제2부

분야별  
성과

### 라. 반찬배달사업 『행복한 밥상』 추진

용당동 지역사회보장협의체는 2022. 4월부터 12월까지 관내 고독사 위험군 16가구 내외에 월 2회 반찬을 배달하며 안부를 확인했으며, 대상자들의 욕구를 파악하고 욕구에 맞는 민·관 서비스 연계를 하였다. 동 사업을 통해 찾아가는 복지 실천과 고독사를 예방하고, 홀로 끼니를 때우기 어려운 단독가구에게 지역사회의 온정을 전달하였다.



△ 반찬



△ 반찬 배달

### 마. 주민자치위원회 『용당마을이음길 조성』을 위한 벽화그리기 사업

2022년 11월 용당동 주민자치위원회는 「2022년 공감·상생 공모 프로그램」의 일환으로, 지역 주민들과 함께 부경대 용당캠퍼스 입구부터 용당물류보세창고까지 이어지는 노후 옹벽에 벽화를 그려 수국 향기 가득한 마을 조성을 하였다. 주민들이 주인 의식을 가지고 아름다운 동네 만들기에 직접 참여하여 마을 이미지 개선과 공동체 의식 함양에 이바지 하였다.



△ 벽화그리기 작업중



△ 벽화그리기 완성

## 감만1동

### 1. 지세와 환경

동쪽으로 홍곡산 등의 산줄기가 있어 동고서저의 지세를 이루고 있고, 서남쪽 해안에는 제8부두, 감만부두 등 방대한 부두시설이 축조되어 있으며 주요시설로는 동국제강, 국군항만운영단 등이 소재해 있다.

### 2. 연 혁

- 1953. 09. 10. 부산시 대연출장소 감만동
- 1973. 03. 10. 부산직할시 대연출장소 감만동
- 1975. 10. 01. 부산직할시 남구 감만동
- 1979. 01. 01. 부산직할시 남구 감만동에서 감만1, 2동으로 분동
- 1995. 01. 01. 부산광역시 남구 감만1동으로 명칭변경

### 3. 현 황

#### 동 사 현 황

소 재 지	건립 연도	건 물(㎡)					대지 (㎡)
		계	1층	2층	3층	지하	
우암로 71-7 (감만1동 141-3)	1985	456	145	122	124	65	252

#### 주 요 현 황

면 적	세대수	인 구 수(명)			통/반	동근무 직 원	관공서
		계	남	여			
2.66km <sup>2</sup>	4,977	10,590	5,415	5,175	25/175	12	4

학 교	금융기관	복지시설	경로당	시장·상가	문화재· 문화시설	군부대
2	3	3	15	2	1	2

## 4. 2022년 주요업무성과

### 가. 주민과 화합하는 주민자치 실현

- 주민자치 프로그램 운영 ☞ 3개 프로그램
  - ▷ 서예교실, 사물놀이, 단학교실
- 행복학습센터 프로그램 운영 ☞ 3개 프로그램
  - ▷ 뉴스포츠, 어린이코딩, 스마트폰(기초)
- 2021년 주민자치 공모사업 「우리동네, 정리정돈의 신(神)」
  - ▷ 기 간 : 2021. 8월 ~ 11월
  - ▷ 대 상 : 집안 정리에 문제를 겪고 있는 저소득층 6세대
  - ▷ 내 용 : 전문가의 정리수납서비스 제공으로 주거환경 개선
- 주민자치위원의 역량강화를 위한 자체 교육 실시 : 1회(20명 참석)
- 주민자치회 프로그램 만족도 설문조사 실시 : 1회

### 나. 현장행정 강화로 주민생활 불편 해소

- 현장 견문보고 및 재난 대비 안전점검 : 견문보고 60건, 동정보고 5건
- 동장 1일 순찰제 강화 : 연 150회
- 불량 보안등 교체 및 하수시설 정비 : 보안등 22건, 하수시설 5건

### 다. 쾌적하고 안전한 마을환경 조성

- 감만동 꽃지기 봉사단 운영
  - ▷ 관내 간선 도로변 화단, 화분 등 계절 초화 식재 3회, 팬지 등 1,750여본
- 상습 불결지 수시 점검
  - ▷ 폐·공가 등 집중관리지역 6개소 환경정비, 간선로변 불법 광고물 정비
- 새마을 자율방역단 운영 : 33회 260여명 참여
- 감마1동 재개발지역 무단투기 쓰레기 정비 : 쓰레기 수거(30톤), CCTV 설치(12개소)
- 주민과 함께하는 환경정비 운동 실시 : 감만1동 대청소의 날, 감만클린 봉사단 운영

## 라. 희망을 전하는 공감 복지 실현

- 통합사례대상자 발굴 및 지원 : 11세대 22명
- 신규 특화사업 시행
  - ▶ 건강 전달 지킴이 사업 추진 : 20세대 1,042천원
  - ▶ 독거노인 반려식물 지원 사업 운영 : 35세대 6000천원
  - ▶ 무료 빨래방 서비스 감만보송이 운영 : 77세대
  - ▶ 감만 마을살핌리더와 함께하는 고독사 예방사업 추진 : 8세대 1,680천원
  - ▶ 찾아가는 감만 마을살핌리더 운영 : 46세대 2,326천원
- 복지사각지대 발굴을 위한 전수조사 실시
  - ▶ 중장년 1인 가구 890명, 기초수급자 중 독거노인 225명
  - ▶ 전입신고 시 고위험군 12세대
- 홀로어르신 세대 안전망 강화 : 총19세대 1,407천원
- 취약계층 반찬지원 : 매월 5세대(엄마추어탕 후원)
- 행복나누기 운동 추진 : 740세대 42,653천원
- 투게더 방문데이 운영 : 매월 22일 취약계층 방문 상담
  - ▶ 위기가구 18세대 발굴 및 공적급여 신청 등 서비스 연계

## 5. 2023년 주요업무계획

### 가. 주민과 함께하는 주민자치 실현

#### 1) 방문하면 기분 좋은 민원창구 운영

- 민원 편의 제공 : 민원용 봉투 비치, 복사기·팩스기 무료 이용
- 신속·편리한 민원처리 : 통합민원창구 운영, 원스톱 민원서비스 제공
- 쾌적한 민원실 조성 : 화분 및 각종 시책 홍보물 비치, 1일1회 청소
- 친절마인드 제고 : 전화응대 요령 등 직원 친절교육 실시(월1회)

#### 2) 주민과 함께하는 주민자치 실현

- 다양하고 내실있는 주민자치 프로그램 운영
  - ▶ 주민자치프로그램 운영 : 단학교실, 서예교실, 단학, 스마트폰교실 등
  - ▶ 단기 특화프로그램 운영 : 희망 프로그램 단기개설로 주민만족도 향상
  - ▶ 지역자원 연계를 통한 프로그램 운영 : 감만종합사회복지관 및 감만창의문화촌 등
- 주민과 소통하며 함께하는 주민자치회 운영
  - ▶ 주민과 소통하는 주민자치회 운영
    - 주민만족도 설문조사로 주민의견 수렴(연 2회)
    - 홈페이지 운영 및 소식지 발간 : 주민자치회 소식 등 각종 자료 게재
  - ▶ 주민자치회 역량 강화 : 우수 주민자치회 벤치마킹 및 역량강화 교육 실시

### 나. 깨끗하고 안전한 마을환경 조성

#### 1) 쾌적하고 아름다운 생활환경 조성

- 아름다운 마을 가꾸기 사업 지속 추진
  - ▶ 새마을꽃지기 봉사단 운영 : 새마을 부녀회원 등 20여명
  - ▶ 감만사거리, 주요 간선로변 등 화단 및 화분 계절별 초화식재
- 주민자율방역단 운영 : 전염병 발생 예방을 위한 방역 활동
  - ▶ 환경 불결지 집중 방역 : 하절기 6월~10월, 주2회
- 주요 간선로변 및 불결지 지속 환경정비
  - ▶ 직원, 환경관리원 등 활동 : 매주 3회, 3명
  - ▶ 노인일자리 및 희망근로사업 활용 : 환경정비 및 불법 광고물 정비

## 2) 재난 예방활동 강화로 안전한 마을 조성

- 현장 행정 강화 : 1일 순찰 확행, 직원 현장 견문보고 강화
  - ▷ 인도·도로파손, 쓰레기 무단적치, 보안등 정비사항 등 발견조치
  - ▷ 통·반장 활용 주민불편 사항 등 신속 연락으로 주민불편 해소
- 재해 취약지 순찰 강화 : 1일 1회 현장순찰, 상시관리 점검체계 유지
  - ▷ 재난우려지, 건축 공사장, 폐·공가 밀집지역 등 집중 순찰
  - ▷ 지역 자율방재단 운영 및 비상연락 체계 유지
- 주민자율방범대 운영 : 방범취약지 순찰로 범죄 사전 예방

## 다. 나눔으로 다함께 행복한 마을 조성

### 1) 민·관 협력 특화사업 추진으로 찾아가는 복지 실현

- 투게더 방문데이 : 매월 22일 민·관 합동 취약계층 가정방문
- 건강전달지킴이 : 매월 2세대 가정 상비약 꾸러미 지원
- 찾아가는 감만 마을살핌리더 : 매월 5세대 맞춤형 생필품 지원
- 금강산약국 후원 청소년 장학금 지원 : 매월 1세대 100천원 지원
- 감만 보송이 빨래 서비스 : 무료 빨래 서비스 지원

### 2) 복지사각지대 없는 행복한 복지동네 구현

- 취약계층 전수조사 : 명예사회복지공무원과 함께 복지사각지대 발굴
  - ▷ 1인가구 전수조사 및 안부 확인 강화
  - ▷ 감만종합사회복지관, 방문형서비스 담당자 등 민간자원과 협력 추진
- 통합사례관리 : 건강·안전 등 복합적 문제를 가진 취약계층 지원
- 민·관 협력 복지자원 발굴, 유기적 협조체계 강화
  - ▷ 지역사회보장협의체 주축 복지자원 발굴 추진
  - ▷ 관내 기업체, 자영업자 등 방문하여 유기적 협조체계 마련
- 지역 특성에 맞는 마을복지사업 추진
  - ▷ 주민 스스로 지역 문제 파악과 해결을 통해 자생력 증대
  - ▷ 주민·공공 간 파트너십 형성을 통해 유기적인 마을 생태계 조성

## 6. 우리 동의 자랑거리

### 가. 무민사

고려 말 부산 앞바다에 몰려오는 왜구를 무찔러 이곳 주민들이 평안하게 살 수 있도록 해 준 최영 장군의 공적을 기리기 위해 세운 사당이다.

매년 양력 4월 20일 무민공최영장군사당보존회 및 향사 집행위원회 주관으로 남구청장과 주민 및 후손들이 참석한 가운데 최영 장군에게 600여 년간 전승된 연례행사인 제향을 봉행하고 있다.

### 나. 감만창의문화촌

감만창의문화촌은 복합문화커뮤니티시설로서 감만동 지역의 대표 유희 공간인 폐교를 리모델링하여, 지상 5층, 연면적 6,257㎡의 규모로 2013년 개관하였다.

지역 주민에게 문화예술교육과 체험의 기회를 제공하고, 지역 예술가들에게는 창작활동을 위한 공간을 지원하여 예술을 통해 지역의 문화적 재생을 꾀하고 시민과 예술가가 만나 건강한 문화생태계를 만드는 연결의 장이 되고 있다.

## 감만2동

### 1. 지세와 환경

남구의 남서방면에 자리하여 북쪽은 우암동, 남쪽은 감만1동, 동쪽은 대연4동 및 용당동과 접하고, 북편은 샘물터산, 남동편에는 홍곡산이 동 경계를 이루고 있다. 이 두 산 사이를 동서로 관통하는 석포로를 중심으로 상권이 형성되어 있다.

대부분이 산지였던 곳에 8·15 귀환 동포와 6·25 피난민들이 정착하면서 형성된 서민층이 밀집된 지역으로 2014년 부산외국어대학교 이전에 따라 지속적인 지역경제 침체로 인해 인구는 감소하나, 인근 지역개발에 따른 노인인구가 증가하고 있는 추세이다. 주요 시설로는 홈플러스 감만점, 가성택시 등이 있다.

### 2. 연 혁

- 1936. 04. 01. 동래군 용주면 감만리에서 부산부 부산진출장소 편입
- 1949. 08. 01. 부산시 부산진출장소 감만동 (시제 실시)
- 1953. 09. 10. 부산시 대연출장소 감만동 (대연출장소 신설)
- 1957. 01. 01. 부산시 부산진구 대연출장소 감만동 (구제 실시)
- 1975. 10. 01. 부산직할시 남구 감만동 (남구 신설)
- 1979. 01. 01. 부산직할시 남구 감만2동 (감만1·2동으로 분동)
- 1995. 01. 01. 부산광역시 남구 감만2동으로 명칭변경

### 3. 현 황

#### 동 사 현 황

소재지	건립년도	건물(㎡)					대지(㎡)
		계	1층	2층	3층	지하	
석포로 32-1	1979년	541.68	186.85	189.46	140.25	25.12	231

## 주요 현황

면적	세대수	인구수(명)			통/반	동근무 직원
		계	남	여		
0.89km <sup>2</sup>	3,344	6,716	3,290	3,426	14/85	10

학 교	금융기관	의료시설	기업체	대형마트	경로당	종교시설
1	1	7	1	1	9	5

## 4. 2022년 주요업무성과

## 가. 주민과 소통하고 공감하는 열린 주민자치 실현

- 다양한 주민자치 프로그램 운영 : 6개 프로그램, 연중 8,111명
- 공감·상생 공모프로그램 추진 : 『캘리그래피교실』, 『감만가든』
- 주민생활밀착형 공모사업 활성화 : 『감만이 방역기 대여 사업』  
『감만이 O.K. 공구 서비스』
- 동행정복지센터 2층 체력단련실 운영 활성화 : 기구교체(26,849천원)
- 참살이 행복마을 운영 활성화로 블루베리 재배를 통한 수익 창출

## 나. 안전하고 쾌적한 안심마을 조성

- 현장확인 순찰 : 1일 2회 도보 순찰, 견문보고 76건
- 주민불편사항 해소 : 통·통밴드, SNS 활용 실시간 접수 19건
- 코로나19 확산방지 방역 실시
  - 민·관 합동 동시방역 : 4회
  - 동 주민자율방역단 방역 : 13회
  - 관내 상점가, 주택가, 다중이용시설 등 생활방역 : 50여회
- 재난대비 대응체제 : 비상연락체계 구축, 수시 장비 점검
- 관내 불결지 환경정비 : 쓰레기 무단투기정비 50회/20톤  
실버환경지킴이봉사단 50회/연 500명

## 다. 사람 중심의 복지행정 실현

### ○ 복지대상자 현황

(2022.12.31.현재)

계	생계·의료 수급자	주거·교육 수급자	차상위계층	한부모가정	장애인
1,558세대 1,903명	339세대 418명	477세대 616명	173세대 217명	54세대 137명	515세대 515명

- 복지사각지대 발굴 취약계층 전수조사 : 독거노인 96명, 중장년 1인가구 258명
- 통합사례관리 및 서비스연계 : 사례관리 10세대, 서비스연계 47건
- 복지사각지대 발굴 취약계층 지원(초기상담 등) : 총 2,581건
- 복지통장 취약계층 공동방문 『방문 두드림』 : 21건
- 민·관이 함께 어르신 돌봄 『감만2동 요정!』 : 26명, 주5회 방문
- 위기가구 지원 『보다 나은 틈새 서포터즈』 : 40세대 2,000천원
- 전입 위기가구 발굴 『Welcome! 감만이!』 : 35세대
- 감만愛, 천만다행 성품 전달 : 251세대 6,500천원
- 감동드림 빨래방 운영 : 취약계층, 지역주민 등 연 656명 이용
- 지역특성 맞춤 특화사업 추진
  - 감동드림 공유냉장고 : 35회 45명
  - 독거노인 우울 극복 마음백신 프로그램 : 12회 60명
  - 홀로어르신 밥상공동체 시범 운영 : 2회 10명
- 마을복지계획 역량 강화 교육 : 3회, 13명

제2부

분야별  
성과

## 5. 2023년 주요업무계획

### 가. 주민이 행복한 행정서비스 구현

- 주민 중심의 감동 민원행정서비스 실현
  - 민원 편의시설 비치 : 팩스기, 돋보기안경, 보청기, 확대경 등
  - 원스톱 민원서비스 실시 : 출생·전입신고 시 출산지원금·양육수당 안내
- 주민이 주도하는 소통과 공감의 주민자치 실현
  - 소통하는 주민자치위원회 운영 : 홈페이지 내실 운영, 주민만족도 설문조사
  - 주민생활밀착형 프로그램 운영 : 『감만이 방역기 대여사업』 상시 접수
  - 다함께 행복한 마을 만들기 : 『감만愛기쁨, 천만다행』 사업 주관

## ○ 행복센터 자립기반 조성

- 블루베리 묘목, 열매, 엑기스 등 제품 개발 및 판로 개척
- 행복학습 및 평생학습프로그램 연계 : 강사네트워크 활용 및 수익 창출

## ○ 살기 좋은 주민 안심마을 조성

- 관내 환경정비 : 무단투기 쓰레기 수거 및 상습 투기지역 순찰
- 주거지 주차장 관리 : 불법 주차관리 및 주변 환경 정비
- 매일 순찰활동 실시 : 매일 도보 순찰, 견문보고 활성화
- 자율방범대 활동 : 청년회, 청소년선도 및 야간방범 순찰
- 하절기 주민자율방역 : 새마을지도자협의회 주관, 주1회 방역
- 재해우려지 순찰 : 재해 위험지 및 관내 도시시설 수시 순찰

## 나. 주민과 함께하는 복지행정 구현

## ○ 주민과 함께하는 복지사각지대 발굴사업 강화

- 『취약계층 전수조사』·『웰컴! 감만이!』·『감만이 촌촌복지단』 운영  
: 위기가구의 선제적 발굴을 위한 주민안전망 구축
- 『방문 두드림』 운영 : 복지통장 등 협업을 통한 위기가구 방문 확대

## ○ 지역자원 협업을 통한 복지 지원사업 구축

- 『감만爰 기쁨, 천만다행』 후원사업 추진 : 명절 복지취약계층 지원 등
- 『감만2동 요·정(요쿠르트로 전하는 정)이 되어 주세요』사업 추진  
: 독거노인 및 중장년 1인 가구 안부확인 및 요쿠르트 지원
- 『보다 나은 틈새 서포터즈』 운영 : 복지급여 보장결정전 위기가구 지원
- 『민·관 협력 통합사례관리』 추진 : 위기가구 맞춤형 통합서비스 제공

## ○ 지역맞춤형 특화사업을 통한 주민 돌봄공동체 조성

- 『감동드림 빨래방』 운영 : 주거취약계층 빨래 세탁·건조 지원
- 『감동드림 공유냉장고』 운영 : 독거노인·중장년 1인 가구 반찬 지원
- 『감동드림 공유공간』 활성화 : 홀로어르신 밥상공동체 운영 등

## ○ 주민주도의 지역사회보장협의체 운영 활성화

- 주민주도의 마을복지계획 수립 및 동 특화사업 추진
- 주도적 협의체 운영 및 주기적 교육을 통한 복지능력 향상

## 6. 우리 동의 자랑거리

### 가. 코로나19 확산 방지를 위한 방역활동 추진

- 추진기간 : 2022. 2. ~ 9. (총84회)
- 참 여 : 동 주민자율방역단, 새마을부녀회 회원 등 20여명
- 추진내용 : 주민 이동이 많은 석포로변 상점, 남광시장, 버스정류장 등 다중이용시설을 중심으로 방역 활동 실시
- 추진실적
  - 민·관 합동 동시방역 : 4회
  - 동 주민자율방역단 방역 : 13회
  - 관내 상점가, 주택가, 다중이용시설 등 생활방역 : 50여회
- 기대효과
  - 코로나19의 지역사회 확산을 방지하고 주민들이 안심하고 생활할 수 있는 깨끗한 마을환경 조성에 기여
  - 각급 단체원들 간의 화합을 도모하고 애향심 고취

### 나. 「감동드림 빨래방」 운영

- 추진기간 : 2022.1 ~ 12월(최초 : 2020년 10월 ~)
- 대 상 : 세탁·건조가 필요한 지역주민 누구나
- 장 소 : 감동드림 빨래방(남구 석포로58번길 30)
- 운영내용
  - 운영시간 : 주 5회(월~금), 09:00 ~ 17:00
  - 이용요금 : 세탁기, 건조기 1회당 각 1,000원(취약계층은 50% 할인)
- 운영실적 : 연 883명 이용, 수익금 1,523천원

### 다. 「감동드림 공유냉장고」 운영

- 추진기간 : 2022.1 ~ 12월(최초 : 2021년 7월 ~)
- 대 상 : 사회적 관계망이 없는 단독가구(분기별 5세대)
- 장 소 : 감동드림 사랑방(남구 석포로58번길 30)
- 운영내용
  - 대상세대에 주 1회 반찬 지급(매주 수요일)
  - 자원봉사자(12명) 및 감만복지관 등에서 반찬 제공
  - 사랑방 활용 반찬 조리·제공(매주 마지막주 수요일)
- 운영실적 : 총 20세대

## 우암동

### 1. 지세와 환경

북동쪽으로 황령산 줄기의 끝자락이 병풍처럼 드리워져 있고 남서쪽의 해안에 세방기업, 대한통운 등 기업체와 7부두가 위치하고 있으며, 수출입 창고, 철도 및 컨테이너 통행이 많은 물류 운송 중심지역이다.

우암1,2구역 재개발정비사업이 추진되고 있으며, 공동묘지 등 열악한 주거환경을 개선하기 위한 도시숲 조성사업이 완료되어 도시 전망이 우수하고, 우암소막마을, 100년 된 내호냉면, 동향성당 등 근대 문화자산이 많이 산재되어 있으며, 우암동 공공도서관, 우암동복합청사 건립, 소막마을복원 등 남구의 새로운 관광지로 재도약하고 있어 발전가능성이 풍부한 지역이다.

### 2. 연 혁

- 1914. 01. 01. 부산부 동래군 용주면 우암리
- 1953. 09. 10. 부산시 대연출장소 우암동
- 1957. 01. 01. 부산직할시 부산진구 대연출장소 우암동
- 1973. 03. 10. 부산직할시 대연출장소 우암동
- 1975. 10. 01. 부산직할시 남구 우암동
- 1976. 12. 01. 부산직할시 우암동에서 우암1,2동으로 분동
- 2000. 11. 01. 동기능 전환
- 2013. 07. 01. 부산광역시 남구 우암동으로 우암1,2동 통합

### 3. 현 황

동 사 현 황

소 재 지	건립 연도	건 물(m <sup>2</sup> )					대지 (m <sup>2</sup> )
		계	지하	1층	2층	3층	
우암로 190-15	1979	402.59	43.97	177.91	159.09	21.62	43.97

## 주요현황

면적	세대수	인구수(명)			통/반	동근무 직원
		계	남	여		
1.44km <sup>2</sup>	5,823	12,682	6,221	6,461	29/191	13

파출소	우체국	종교시설	경로당	금융기관	공동화장실	학교	유치원	어린이집
1	-	17	18	2	17	4	2	5

제2부

분야별  
성과

## 4. 2022년 주요업무성과

## 가. 주민이 만족하는 행정서비스 제공

○ 신속·정확한 민원서비스 제공 : 25,778건 11,584천원

계	즉결민원	어디서나민원	주민등록증	주민등록 신고	가족관계등록 신고
25,778	23,260	1,022	486	853	157

- 휴대폰 문자메시지 이용 민원사항 신속 안내 : 404여건
- 열린 동장실 운영으로 고충민원 상담 등 소통하는 민원실 환경 조성
- 팩스기, 확대경, 혈압기, 공기청정기, 와이파이 등 민원 편의시설 제공

## 나. 주민공동체와 함께하는 주민자치 실현

- 주민자치 프로그램 운영
  - 강좌 운영 : 9개 강좌 1,779명 참여  
(서예, 문인화, 재봉틀교실, 스포츠댄스, 노래교실, 요가A·B, 에어로빅, 웰빙댄스)
  - 주민체력단련장 운영 : 1,352명 참여
  - 전국 주민자치 박람회 우수사례 선정 (부산 남구 최초 특별공모부문 선정)
  - 자체 작품 전시회 2회 개최
  - 남구 주민자치 박람회 전시회 및 동아리 경연대회 참가 (장려 수상)

- 양달행복마을 운영 지원
  - ‘행복더하기’ 공모사업 : 삼계탕데이개최 및 생활용품 만들기
  - 평생학습프로그램 운영 : 스마트폰 교실, 한글 예쁜글씨 쓰기 등 3개 강좌
- 이웃과 함께하는 소막마을 주민공동체 지원
  - 샤워실 운영 : 1,800명 이용
  - 유튜브 개설 : 60여개 영상 업로드

#### 다. 쾌적하고 안전한 마을환경 조성

- 정비대상 견문보고 : 청소, 교통, 재해재난 등 견문보고 139건
- 주민자율방역단 방역 : 총20회, 연인원 290명, 예산 4,796천원
- 지역자율방재단 활동 : 총23명, 호우 대비 예찰활동 및 무더위 쉼터 순찰 등
- 마을지기사무소 운영 : 집수리 645건, 공구대여 38건, 무인택배 979건
- 뉴서울아파트 주거지주차장 9면 신규 설치 : 인근주민 주차난 일부 해소

#### 라. 저소득 주민의 더 나은 생활을 위한 맞춤형 복지 실현

- 기초 생계·의료·주거급여 지원 : 674세대 3,077,305천원
- 기초연금 지원 : 3,288명 10,316,090천원
- 장애인연금·장애수당 지원 : 293명 515,301천원
- 한부모 아동양육비 지원 : 48세대 71,899천원
- 영아수당·가정양육수당·아동수당 지원 : 449명 552,550천원
- 긴급 한시 생활지원금·코로나19 생활지원비 지원 : 3,203세대 911,009천원
- 복지자원 발굴 및 행복나누기 추진
  - 설 명절 사랑의 쌀 나누기 : 834세대 25,340천원
  - 추석 명절 사랑의 쌀 나누기 : 320세대 9,500천원
  - (☎)지원건설 쌀 나누기 행사 : 100세대 3,500천원
  - 어르신 장수 삼계탕 대접 : 200세대 2,000천원
  - 경주떡집 후원 사랑 나누미(米)쌀독 : 60세대 1,800천원
  - 우암동청년회 후원 행복한 동행 장보기 : 10세대 1,000천원

## 마. 이웃돌봄과 나눔이 있는 따뜻한 마을 만들기

- 사회적 고립가구(취약계층 점검) 조사 : 113세대
  - 맞춤형 공적급여, 사례관리, 성품 등 서비스 연계 : 61세대
- 복지사각지대 및 취약계층 발굴·지원 : 214세대
- 복합적 위기가구 통합사례관리 실시 : 24세대
- 민·관 협력 동 특화사업 추진
  - 찾아가는 희망나눔 봉사단 : 대상자별 희망물품 방문전달(분기1회, 53세대)
  - 우리동네 물놀이장 : 어린이·학부모 150명, 운영인력 21명 참여
  - 쓱쓱썩썩 청소특공대 : 주거취약계층 집청소·물품지원(분기1회, 4세대)
  - 우리동네 베이킹클래스 : 아동·독거노인 베이킹 체험(총17회, 85명)
  - 톡톡 정보 알리미 게시판 : 행정·복지 정보 및 마을소식, 미담사례 게시(월1회)
  - 클린업 분리 수거대 : 불결지에 주민 주도적 분리수거대 운영(주 2회)

## 5. 2023년 주요업무계획

### 가. 주민 맞춤형 행정서비스 강화

#### 1) 주민중심의 민원행정서비스 제공

- 신속, 정확한 민원처리와 직원 친절·청렴 교육 실시
- 주민등록·복지업무 연계 안내로 원스톱 민원서비스 제공
- 동장실 상시 개방으로 주민의견 적극 청취 및 수렴
- 우암동복합청사 이전으로 넓고 쾌적한 민원실 환경 조성 및
- 복합청사에서 생활문화센터 및 건강센터 업무 동시 처리

#### 2) 주민참여로 활력있는 주민자치회 운영

- 주민자치회 소식지 발간 및 홈페이지 게재 등 주민자치회 홍보
- 청사 이전으로 위드코로나 시대에 발맞춘 대면 강좌 운영 확대
- 어르신을 위한 장수의자 공모사업 추진 : 30개(10,000천원)
- 프로그램, 동아리 등 재능기부를 연계한 지역사회 봉사활동 유도
- 양달행복마을, 소막마을공동체 활동 지원을 통한 따뜻하고 화합된 행복마을 조성

### 3) 안전하고 쾌적한 환경조성을 위한 현장행정 추진

- 주민주도로 깨끗하고 안전한 마을 만들기
  - 주민자율방범대, 주민자율방역단, 지역자율방재단 운영
- 수시순찰을 통한 골목길 소통으로 생활민원 해소 및 재해요소 사전예방
- 마을지기사무소 주택수리 서비스 제공으로 쾌적한 주거환경 조성
- 통장 단체연락망을 통한 각종 사건사고 및 주민불편사항 수시 접수

## 나. 주민이 주민을 돌보는 따뜻한 마을공동체 조성

### 1) 주민의 더 나은 삶을 위한 맞춤형 복지시스템 구축

- 맞춤형 급여 지원 : 기초생활수급자·차상위계층·한부모가정 신규 발굴
- 저소득 주민 자립지원 : 자활근로사업, 자산형성지원사업
- 위기발생가구 지원 : 긴급복지 지원, 공동모금회 연계, 적십자 구호
- 어르신 노후생활 지원 : 기초연금, 노인일자리사업, 홀로어르신 안부 전화
- 장애인 생활안정 지원 : 장애인연금·장애수당, 활동지원·발달재활서비스
- 아동·보육 지원 : 양육·아동수당, 보육료, 아동급식, 아이돌봄서비스

### 2) 현장중심 민·관 협력체계 구축으로 복지안전망 강화

- 동지역사회보장협의체 내실화 : 마을복지계획 수립, 동 특화사업 운영
- 'Hi-Five' 실무자 회의 : 동·복지관·마을건강센터 협업, 주민 역량강화교육 실시
- 명예사회복지공무원 운영 : 복지사각지대 및 복지자원 발굴·연계
- 통합사례관리 사업 추진 : 서비스 중복·누락방지 및 통합서비스 제공

### 3) 주민주도의 마을복지사업 추진으로 따뜻한 마을만들기

- 동 특화사업 추진 : 마을총회로 복지욕구 및 의견수렴을 통한 추진
- 깨끗한 마을환경 조성 : 클린업 분리수거대, 쓱쓱싹싹 청소특공대
- 이웃 간 소통 강화 : 톡톡 정보 알리미 게시판, 인사한마디 캠페인
- 고립가구 돌봄 강화 : 찾아가는 희망나눔 봉사단, 행복한 동행 장보기
- 우리 동네 공유 공간 운영 : 상상코끼리 놀이터, 양달마을행복센터, 소막마을주민공동체센터

## 6. 우리동의 자랑거리

### 가. 워터 Pool 원더 Full 『우리동네 물놀이장』 운영

- 일 시 : 2022. 8. 19.(금) 10:00 ~ 17:00
- 장 소 : 우암초등학교 운동장
- 대 상 : 6세 ~ 13세 이하 참여 신청 어린이 및 학부모 150여명
- 운영내용 : 에어바운스형 물놀이장 운영 및 프로그램 진행



제2부

분야별  
성과

### 나. “쓱쓱쓱 청소특공대” 활동

- 기 간 : 2022. 3~12월, 분기 1회
- 대 상 : 독거노인, 장애인 등 취약계층 4세대
- 운영내용 : 주거환경 개선이 필요한 취약계층의 집청소 및 정리를 지원하고 이불, 소화기, 가스누출경보기 등 물품 설치지원



## 제4절

## 문현지구

## 문현1동

## 1. 지세와 환경

남구의 북쪽에 위치하며 황령산이 병풍처럼 펼쳐진 주거지역이다. 대형 아파트와 학교가 남쪽으로 운집해 있고, 고지대에는 무허가 주택이 밀집해 있어 생활수준의 격차가 심하지만 문현2구역 주거환경개선사업과 문현3구역 주택재개발사업이 진행 중에 있어 향후 신흥 주거지로 변모될 예정이다.

## 2. 연 혁

- 1936. 04. 01 부산시 부산진출장소 문현동
- 1957. 01. 01 부산시 부산진구 문현동
- 1962. 01. 01 부산시 부산진구 문현동에서 문현1,2동으로 분동
- 1975. 07. 01 부산시 부산진구 문현1동에서 문현1,3동으로 분동
- 1975. 10. 01 부산직할시 남구 문현1동으로 행정구역 변경
- 1995. 01. 01 부산광역시 남구 문현1동으로 명칭변경

## 3. 현 황

## 동 사 현 황

소재지	건립연도	건물(㎡)					대지(㎡)
		계	1층	2층	3층	지하	
고동골로 60번길 1	1978	590.67	231.01	231.66	68.50	59.50	370

## 주요 현황

면적	세대수	인구수(명)			통/반	동근무 직원
		계	남	여		
0.83km <sup>2</sup>	5,974	12,180	5,974	6,206	19/129	13

관공서	학 교	금융기관	병·의원	기업체	시장· 상가	문화재· 문화시설	공원· 유원지	종교시설
1	4	2	6	22	1	-	-	15

제2부

분야별  
성과

## 4. 2022년 주요업무성과

## 가. 내실있는 주민자치센터 운영

- 주민자치센터 프로그램 운영 : 7개 프로그램(문화여가 4개, 주민교육 3개) 운영
  - 상반기 코로나19로 일부 비대면 운영, 하반기 전면 대면강의 전환
- 씬지도서관 운영 : 열람석 20석, 대여 230권, 연인원 230명
- 주민의견이 반영된 특색 있고 트렌디한 ‘공감·상생 공모 프로그램’ : 「흙이랑 풀이랑」
- 행복학습센터 프로그램 운영 : 「자수로 만드는 생활소품」

## 나. 안전하고 쾌적한 생활환경 조성

- 주민불편사항 조치 : 79건 ▷ 견문보고 61건, 주간순찰보고 18회
- 방역 활동 : 방역단 1개 대(16명 구성), 연 13회 실시
- 불결지 환경정비 : 상습불결지, 무단투기쓰레기 정비 150회 75톤  
노인일자리 실버환경지킴이 환경정비 등 154회
- 주거지전용주차장 안정 운영 : 7개소 146면
- 주민주도 환경캠페인 ‘플로깅’ 운영 : 2022.08~11, 총 3회 실시

## 다. 행복나누기 시책 추진

- 복지사각지대 쌀, 김치 등 성품 전달 : 1,325세대, 39,470천원
- 저소득 홀로어르신 안부 야쿠르트 전달 : 10세대, 1,163천원

## 라. 저소득층 생활안정과 복지증진

○ 기초생활수급자 생계·주거급여 지원	: 518세대,	2,933,633천원
○ 사회복지공동모금회 및 긴급 지원	: 85세대,	68,896천원
○ 중증장애인연금 및 장애인수당 지원	: 235명,	438,011천원
○ 기초연금 지원	: 2,476명,	683백만원
○ 보육료 등 지원	: 204세대,	208명

## 마. 행정서비스 실천 및 민원사무처리

- 민원사무처리
  - ▶ 주민등록등·초본 13,313건, 인감 8,650건, 제증명 12,333건
  - ▶ 주민등록증발급 582건, 전입 766건, 가족관계등록신고 130건

# 5. 2023년 주요업무계획

## 가. 안전하고 쾌적한 생활환경 조성

- 환경순찰 생활화 : 매일 2회(동장, 행정민원팀장 교대 순찰 실시)
- 불법 유동광고물 정비 : 노인일자리, 자활근로 활용
- 쓰레기무단투기방지 : 상습투기지역 수시 순찰·단속, 경고문 설치
- 새마을방역단 운영 : 하절기(6~10월) 주 1회 실시(전염병 예방)
- 재해우려지 지속관리 : 해빙기·장마철 등 수시 순찰(9개소)
- 재해대비 장비 비치 : 양수기, 비닐덮개, 우의 등(7종 1,000여점)
- 주거지전용주차장 운영 : 7개소 146면
- 자율방범활동 강화 : 청년회, 자율방범대, 자유총연맹 등의 방법활동 지속 전개

## 나. 주민자치회 프로그램 운영 내실화

- 컴퓨터교실(초급) : 월 9명(5개월 과정), 주1회 1.5시간 운영
- 컴퓨터교실(중급) : 월 9명(5개월 과정), 주1회 1.5시간 운영
- 실버체조교실 : 월 30명(5개월 과정), 주1회 2시간 운영
- 단학교실 : 월 20명(5개월 과정), 주2회 1시간씩 운영
- 양재교실 : 월 20명(5개월 과정), 주1회 3시간 운영
- 어르신글쓰기교실 : 월 15명(5개월 과정), 주1회 2시간 운영

- 사군자교실 : 월 15명(5개월 과정), 주2회 2시간씩 운영
- 새마을 문고 운영 : 도서 2,200권 보유, 열람석 20석
  - ▷ 도서 대여·열람 및 평생학습 공간 활용

#### 다. 마을건강센터 건강상담실 운영

- 건강측정 및 상담 : 혈압, 혈당, 콜레스테롤, 빈혈 등 기초검사
- 원스톱 건강관리 프로그램 운영 : 개인별 맞춤형 건강관리(3~6개월)

#### 라. 주민참여 확대 및 자치위원회 활동 강화

- 주민자치회 홈페이지를 통한 주민의견 수렴 및 대화의 장 마련
- 전문강사 초빙 교육 및 전문직 위원 영입으로 주민자치위원 역량 강화
- 여성위원 간부 확대 및 신규 영입으로 여성 참여비율 증대

#### 마. 저소득층 생활안정 지원

- 찾아가는 복지서비스 구현 : 수급자, 차상위 계층 정기적인 모니터 상담 방문
- 수급자 맞춤형 급여 지원 : 생계급여, 주거급여, 의료급여, 교육급여 등 적기 지원
- 자활근로사업 추진 : 일자리 알선 등 저소득 자활기반 지원
- 기초생활수급자 복지 내실 추진 : 생활실태 상담 및 수급자 신규 책정
- 복지사각지대 위기가구 발굴 : 희망복지지원팀 및 보건소, 복지관 등 연계 발굴
- 통합사례관리대상자 관리 : 대상자 욕구에 맞는 맞춤형 복지서비스 제공
- 민관협력강화 : 지역사회보장협의체 운영, 자원발굴 및 연계서비스 지원

#### 바. 동 특화사업 추진

- 행복꾸러미 긴급생필품 지원 : 갑작스런 위기가구 월 1세대 선정하여, 긴급생필품 지원
- 영양쫄쫄 간식키트 지원 : 저소득 홀로어르신 월 10세대 선정하여 영양간식 지원
- 아삭아삭 여름김치 나눔지원 : 협의체 위원들과 협업하여 직접 김치를 담아 80세대 지원
- 햇살동지 집수리사업 : 열악한 주거환경에 처한 대상세대 소규모 집수리 지원
- 밑반찬 지원 밥맛좋은 DAY : 독거노인 등 10세대에 1만원 상당 밑반찬 쿠폰 지원
- 우리동네 행복미용실 : 독거노인 등 10세대에 관내 미용실 연계하여 컷트 등 재능기부 지원
- 꿈담은 새싹공방 사업 : 취약계층 아동들을 대상으로 다양한 공예를 배워보는 체험프로그램 지원
- 착한텃밭 가꾸기 사업 : 직접 고구마를 가꾸어 수확물을 취약계층에 전달

## 6. 우리동의 자랑거리

### 가. 문현1동 장학회 운영

관내 저소득층 및 학업 성적이 우수한 지역 주민의 자녀에게 장학금을 지급하여 지역사회 일꾼을 양성하고자 2004.7.1.부터 문현1동 장학회 주관으로 장학 사업을 추진하고 있다.

2011.12.27. 사단법인 문현1동장학회가 법인설립 및 기부금 대상단체로 지정되었으며, 2022.12.31. 현재 장학금 조성액은 2억2천2백만원이다.

### 나. 홀로어르신 세대 영양 간식 지원

문현1동지역사회보장협의체는 마을건강센터 및 문현1동 새마을금고와 협업하여 건강에 소홀하거나 영양 불균형이 우려되는 저소득 홀로어르신 10세대를 매월 발굴하여 1인 3만원 상당의 간식을 구입하여 키트를 만들고 협의체 위원과 방문간호사가 동행 방문하여 건강과 영양을 함께 돌보고 있다.

### 다. 문현1동 체육공원

문현1동 산7번지 일원에 위치하여 주민 건강증진을 위한 철봉 등 19종 22점의 체력단련시설이 있고 지하수가 개발되어 맑은 물이 공급되는 숲속 체육공원이다. 아름다운 주변경관과 함께 황령산 바람고개로 향하는 등산로가 있어 많은 주민들이 이용하고 있다.

### 라. 문현동 생태숲

문현동 생태숲은 문현동 산20번지 일원에 28,101㎡의 규모로 조성된 주민 휴식공간이다. 황령산 유원지내 공동묘지로 방치되어 있던 공간이었으나 2016년부터 단계적 사업이 추진되어 계절별 초화와 어린이 놀이시설, 운동시설, 화장실, 주차장 등 주민편의시설을 갖춘 숲체험 휴식 공간으로 변화되었다. 인접한 황령산 봉수대, 황령산 전망대, 금련산 청소년수련원 등과 연계한 도심 휴양시설로 시민들이 편리하게 이용할 수 있다.

### 마. 주민주도 마을복지계획 '플로깅'

'플로깅'은 조깅을 하면서 쓰레기를 줍는 운동이란 뜻으로 환경·청소 관련 인식을 개선하고 마을 환경 정화를 통한 주민 만족도 및 자긍심을 향상하며 주민 참여를 통한 이웃 사랑을 실천 및 사회 안전망 구축에 기여하여 깨끗한 마을 '문현1동' 만들기 프로젝트인 플로깅을 실시하고 있다.

## 문현2동

### 1. 지세와 환경

문현교차로, 황령터널, 동서고가도로가 위치하여 교통의 요충지이자 부산진구와 동구가 인접해 있는 남구의 관문이다. 소규모 상가와 노후 주택 밀집지역으로 주거환경은 열악하나, 부산의 랜드마크라 할 수 있는 국제금융센터(BIFC)를 비롯 한국은행 부산본부, BNK부산은행 본점 등이 들어와 부산 금융 중심지로 변모하였다.

### 2. 연 혁

- 1936. 04. 01. 부산시 부산진출장소 문현동
- 1957. 01. 01. 부산시 부산진구 문현동
- 1962. 01. 01. 부산시 부산진구 문현동에서 문현1·2동으로 분동
- 1975. 10. 01. 부산직할시 남구 문현2동
- 1995. 01. 01. 부산광역시 남구 문현2동
- 1999. 01. 01. 부산광역시 남구 문현5동이 문현2동으로 편입

### 3. 현 황

#### 동 사 현 황

소 재 지	건립 연도	건 물(m <sup>2</sup> )					대지 (m <sup>2</sup> )
		계	1층	2층	3층	지하	
전포대로92번길31-7 (문현동 546-42)	1992	675.67	299.57	96.21	-	279.89	451

#### 주 요 현 황

면 적	세대수	인 구 수(명)			통/반	동근무 직 원
		계	남	여		
0.62km <sup>2</sup>	5,012	8,214	4,076	4,138	15/97	11

치안센터	학 교	금융기관	병·의원	시장·상가	문화재·문화시설	공원·유원지	종교시설
1	2	10	11	2	-	-	6

## 4. 2022 주요업무성과

### 가. 주민과 함께하는 행정, 눈높이 맞춤형 서비스

#### 1) 주민이 만족하는 맞춤형 행정서비스 운영

- 주민편의 중심의 '열린 민원실' 운영
  - ▷ 「빌려줘 ~ 공구!」 생활공구 무료대여 서비스 : 63건, 85대여
  - ▷ 복사기, 팩스기, 혈압측정기 비치 및 민원봉투 무료 제공
- '건강생활지원센터' 운영 활성화
  - ▷ 1층 민원실 배치, 무료 건강상담 및 혈압·당뇨 등 측정, 코로나19 우울 대응 상담
  - ▷ 마을건강활동가와 함께하는 비대면 건강 운동프로그램 운영
- 구동정 소식 홍보 강화 : 주민자치 소식지 발간 월 1회, 총 4회 400부
- 각종 정보자료 제공 및 주민자치회 활동 홍보 : MMS 전송 10회, 2,000건
- 친절·신속·감동 주민통합복지 구현
  - ▷ 출생신고 시 양육수당 출산축하지원금·첫만남 바우처 29건
  - ▷ 사망자 재산조회 통합처리 47건, 복지감면(전기·수도) 연계 122건

#### 2) 주민이 주인이 되는 주민 참여의 장 조성

- 주민 의견수렴을 통한 주민 중심의 주민자치회 운영
  - ▷ 주민자치위원회 회의 개최 7회, 안전심의 5건
- 위원 역량강화를 위한 온라인 교육 및 벤치마킹 실시 : 3회 20명 참여
- 주민맞춤형 프로그램 운영 : 신규프로그램(공모 프로그램 2개) 개발 및 운영
  - ▷ 신규 프로그램 : 마크라메(연 90명), 라인댄스(연 200명)
  - ▷ 기존 프로그램 : 노래, 국악, 문인화, 요가, 스마트폰

운영장소	프로그램명	운영대상	운영일	연인원
동 행정복지센터 (지하프로그램실)	노 래 교 실	성 인	월·목요일	819명
	국 악 교 실	성 인	화요일	180명
마을회관	문 인 화 교 실	성 인	월요일	168명
동민의집	요 가 교 실	성 인	수·금요일	684명
	스 마 트 폰 기 초	성 인	수·금요일	684명

## 나. 예방중심의 행정, 안전하고 쾌적한 마을

- 주민 생활불편 해소 : 105건(견문보고 83, 동향보고 22)
- 환경순찰 및 정비 : 상습 불결지, 쓰레기 무단투기 정비 등 185회
- 재난·재해 예방활동 : 50회(자율방재단 방재활동 : 「힌남노」 10회, 「난마돌」 5회)
  - ▶ 태풍 등 재난 사전예방 강화 및 신속대응 : 주민 사전대피 2회
    - 「힌남노」 : 사전대피명령에 따라 17세대 18명 대피 조치
    - 「난마돌」 : 사전대피명령에 따라 1세대 4명 대피 조치
- 새마을 방역활동 전개 : 총27회

## 다. 다함께 만드는 행복, 복지누리마을 조성

### 1) 지역사회 복지역량 강화로 안심마을 조성

- 찾아가는 방문복지사업 ‘두런두런이야기’ 추진 : 297세대
- 취약계층 전수조사(중·장년층 및 독거노인 등) : 1,545세대
- 동 지역사회보장협의체 운영(21명) : 회의개최 7회
- 통합사례관리사업 추진 : 26세대 26명
- 민·관협력 ‘우리통 청소왕’ 골목청소사업 추진 : 7회, 주민 70명 참여
- 마을복지계획수립에 따른 마을복지사업 추진
  - ▶ 소소한 먹거리, 마음두드림 사업 : 6회 실시, 주민 110명 참여
  - ▶ 복지사각지대 발굴·연계를 위한 희망가득함 운영 : 5개소 설치, 접수 11건

### 2) 주민의 복지체감도 향상을 위한 맞춤형서비스 제공

- 위기사항 발생 세대 보호(긴급, 공동모금회 연계) : 61건 14,720천원
- 기초생활수급자 생계급여 등 지원 및 관리 : 632세대 747명
- 주거취약계층 지원(임대주택, 비상구사업 신청) : 40세대
- 저소득 아동 지원(아동급식, 디딤씨앗통장) : 30명
- 바우처(에너지, 문화누리) 지원을 통한 생활체감 복지 추진 : 437세대 655명

### 3) 나눔활동 확산으로 더불어 사는 공동체 실현

○ 민·관 협력 특화사업 운영		
▷ 사랑의톡(Talk) 양념톡톡 밑반찬 지원	: 90세대	1,800천원
▷ 너두나두텔런트 재능기부쿠폰 지원	: 338세대 지원	
▷ “눈과 귀가 즐거운” 마실길 골목영화관 사업	: 6회상영, 주민 230명 참여	
○ 오류도 5,600원 희망나눔사업 모금	: 45건	13,870천원
○ 홀로노인 야구르트 지원(주민자치 후원)	: 360명	1,542천원
○ 홀로노인 행복나눔 물품 지원(부녀회 후원)	: 40명	2,000천원
○ 지역사회 기탁 후원 이웃돕기 추진	: 2,295세대	42,516천원

## 5. 2023년 주요업무계획

### 가. 주민과 같이 발전하는 선진 행정 구현

#### 1) 주민 특화형 맞춤 행정서비스

- 고령층 주민 편의 증대를 위한 ‘맞춤형 민원실’ 운영
  - ▷ 알기 쉬운 민원안내 및 해설을 위한 맞춤형 도우미 운영
  - ▷ 건강생활지원센터와 연계한 건강상담 및 운동 프로그램 홍보·안내
  - ▷ 찾아가는 복지행정 제공으로 사회적 배려대상자 편의 제공
  - ▷ 행복한 노후를 위한 ‘통합돌봄창구’ 운영
- 주민 편의를 위한 ‘열린 민원실’ 운영
  - ▷ 복사기·팩스기 비치, 냉온수기, 민원봉투 무상 제공
  - ▷ 주민편의 원스톱 서비스 : 출생사망 신고 시 복지서비스 연계 안내
- 구·동정 소식 홍보 강화
  - ▷ 동 행정복지센터·주민자치회 홈페이지를 통한 온라인 홍보 강화
- 주민과 함께하는 현장행정 강화
  - ▷ 주민불편 사전 예방 : 동장 일일순찰 및 현장 견문보고 강화
  - ▷ 복지사각지대 발굴 : 복지통장을 통한 소외계층 발굴 및 지원 확대
    - 이면도로 정비, 불법 광고물 정비, 무단투기 신고 및 제도

## 2) 지역사회에 특화된 주민자치회 운영

- 주민 욕구에 맞춘 주민자치 프로그램 개발
  - ▷ 주민자치 프로그램 수요 설문조사 실시 및 결과반영 : 연 2회
  - ▷ 지역문제 해결과 주민 수요 반영된 공모 프로그램 발굴
- 주민자치회 활성화를 위해 주민자치위원 역량강화 교육 확대

## 나. 안전하고 쾌적한 건강마을 조성

### 1) 쾌적하고 건강한 주거환경 정비

- 전포대로변 및 기타 이면도로 중점 정비
  - ▷ 민·관 협력으로 월 1회 「도시환경 정비의 날」 운영
  - ▷ 불법 주정차, 노상 적치물 계도 및 불법광고물 수시 정비
- 방치된 노후 폐·공가 지역 순찰강화로 주민 불편요소 해소
  - ▷ 동장 일일순찰 강화로 안전한 주거환경 조성
- 주민자율 방역활동 실시
  - ▷ 분무방역 집중 실시(6월~9월) : 주1회 마을방역
  - ▷ 산지, 동천변, 하수구 주변 등 필요 시 연막방역 실시

### 2) 신속한 재난·재해 대비 및 대응체계 구축

- 지역자율방재단 재난대비 활동 지원 및 역량 강화 교육
- 재해 사전예방 위한 재해우려지·소관시설물 점검
  - ▷ 관내 각급 단체원·주민 대상 재해 사전예방조치 SMS 전파
  - ▷ 민방위 대피시설 점검 월1회
- 「안전점검의 날」 운영 분기 1회

## 다. 함께 짓는 복지 울타리, 희망마을 조성

### 1) 현장 중심의 찾아가는 복지서비스로 사회안전망 강화

- 찾아가는 복지 상담 : 사각지대 해소를 위한 민·관협력 방문서비스
- 민간조직·자원협력 강화 : 복지통장, 지역사회보장협의체 자원발굴·연계
- 지역사회보장협의체 운영 활성화 : 지역특성을 반영한 지역핵심사업 추진
- 통합사례관리 사업 추진 : 개별가구 여건에 맞는 맞춤형 복지서비스 제공
- 주민자치형 공공서비스 구축 : 마을복지계획수립, 복지욕구조사 실시

## 2) 다양한 욕구에 대응한 맞춤형서비스 제공

- 수급자·차상위계층 지원 : 생계·의료·주거·교육급여, 자활사업 연계
- 어르신 생활안정 지원 : 기초연금, 노인맞춤형돌봄서비스, 일자리 등
- 영유아·아동 및 장애인 지원 : 장애수당, 장애인연금, 보육료 지원 등
- 취약계층 위기상황 지원 : 긴급지원, 임대주택, 주거상향지원사업 등
- 생활맞춤형 바우처 지원 : 에너지바우처, 문화누리카드 발급

## 3) 민·관 협력 활성화로 복지서비스 다각화

- 민·관협력 특화사업 운영 : 주민욕구조사를 반영한 특화사업 추진
- 「오륙도 5,600원 희망나눔사업」 활성화
- 홀로노인 안부확인 야쿠르트 배달 : 주민자치위원회, 월 30명
- 홀로노인 행복담은 성품 지원 : 새마을부녀회, 분기 10명
- 지역사회 자원 및 후원자 발굴 : 수시·지속 발굴, 이웃돕기 연계

# 6. 우리 동의 자랑거리

## 가. 부산 국제금융 중심도시

2014년 6월 준공 된 문현동 722-1번지 일대 부산국제금융센터[(지하4층, 지상63층(높이 289m, 연면적197,169㎡)]에 현재까지 한국거래소, 한국예탁결제원, 한국자산관리공사, 기술보증기금, 한국은행 등 공공기관 및 금융기관 본사 사옥 총 30개 기관이 이전하였다. 또한 2018년 11월에 2단계 공사[2개동(36·49층)]가 준공되어 오피스텔, 숙박시설, 뮤지컬전용극장, 증권 박물관 및 판매시설이 입주하였다.

향후 3단계 개발로 공공기관 추가 이전 및 복합시설 도입을 통해 문현혁신지구는 4차산업 혁명과 디지털 금융혁신 생태계를 조성하는 명실상부한 금융 비즈니스 거점으로 자리매김할 것으로 기대된다.



### 나. 문현2동 동제 봉행

1845년 전후해 부락의 윤곽이 형성되던 시기부터 마을의 수호신을 모시고 풍요와 평안을 기원해 오던 문현동 당산은 일제 강점기 1925년에 일제는 황령산 자락의 당산을 허물어 버렸다. 한국전쟁 이후 당산제는 명맥만 유지해오다 1969년 문현동 노인정 옥상에 제단을 마련해 당제를 계승, 1993년 6월 현재의 위치인 문현동에 동제당을 건립, 1994.5.1. 당산복원 환단 70주년 기념식을 거행하고 매년 음력 3월 3일 동제를 봉행하여 마을의 풍요와 안녕을 기원하고 있다.



## 문현3동

### 1. 지역특성

남구의 관문인 문현교차로와 변영로 및 동서고가도로 진·출입로가 위치한 교통의 요지로 수영로변의 상가지역과 문현교차로 주변의 아파트 및 이면도로 일반주택지로 구성되어 있으며, 현재 도시 재생이 활발히 진행 중이다.

### 2. 연 혁

- 1957. 01. 01. 부산직할시 부산진구 문현1동
- 1975. 10. 01. 부산직할시 부산진구에서 남구 편입, 문현1동과 문현3동으로 분동
- 1999. 07. 30. 문현3동 주민자치센터 개소
- 2000. 11. 02. 문현1, 3, 4동간 행정구역 경계조정
- 2019. 10. 14. 문현3동 '주민센터'에서 '행정복지센터'로 명칭 변경

### 3. 현 황

#### 동 사 현 황

소재지	건립연도	건물(㎡)				토지(㎡)
		계	1층	2층	지하	
고동골로4번길7-18 (문현3동 205-44)	1996	756.9	255	243.3	258.6	433

#### 주 요 현 황

면 적	세대수	인구수			통/반	동근무 직 원
		계	남	여		
0.83km <sup>2</sup>	7,121	16,706	8,114	8,592	23/155	12

관공서	학교	금융기관	병·의원	사업체	시장·상가	문화재·문화시설	공원·유원지	종교시설
2	-	2	24	989	-	1	2	9

## 4. 2022 주요업무성과

### 가. 주민과 소통하는 적극행정 추진

#### 1) 주민이 중심인 열린 주민자치회 운영

프로그램명	교육시간		강의내용
	요일	시간	
일본어교실	월, 수	10:00 ~ 12:00	일본어 초급 회화익히기
실버컴퓨터교실	월, 금	09:00 ~ 11:00	인터넷 및 컴퓨터 기초익히기
요가교실	화, 금	10:30 ~ 12:00	요가 초급 동작 익히기
라인댄스	월, 목	14:00 ~ 15:30	라인댄스 스텝 익히기
성인사물놀이교실	화, 목	10:00 ~ 11:00	사물놀이 배우기
탁구교실	화, 목	11:00 ~ 12:30	탁구 초급 동작 익히기

제2부

분야별  
성과

#### 2) 특색있는 주민자치형 공모사업 추진

- 남다른 방구석 만들기(문현3동공방) : 2022. 8월 ~ 9월
  - ▷ 사업목적 : 인테리어 소품을 만들며 코로나19로 지친 마음을 치유
  - ▷ 사업대상 : 관내 주민 8명
- 뽀송뽀송한 행복을 배달해 드려요 : 2022. 9월 ~ 11월
  - ▷ 사업목적 : 거동이 불편한 홀로어르신 등 취약계층을 위하여 이불 세탁서비스 제공
  - ▷ 사업대상 : 관내 홀로어르신 등 45세대



△ 남다른 방구석 만들기(문현3동 공방)



△ 뽀송뽀송한 행복을 배달해 드려요

### 3) 새마을문고 운영 활성화

- 보유장서 : 4,419권
- 자원봉사자 : 240명 1일 1명 새마을문고회
- 신간도서구입 : 213권 3,000천원
- 도서관이용 : 1,077명

### 4) 주민 맞춤형 행정서비스 구현

- 고객만족 행정서비스 제공 : 신속한 민원처리 및 원스톱 처리 제공
- 각종시책 적극홍보 : 월 1회 소식지 발간, 동홈페이지 실시간 게시 관리 등
- 편의시설 무료제공 : 휠체어, 확대경, 복사기, 팩스, 정수기 이용 서비스 등
- 비상용 자동심장충격기(제세동기) 비치
- 공구(전동수공구세트), 라돈측정기 무료 대여 서비스

### 5) 쾌적하고 안전한 환경 조성

- 환경정비 취약지, 재해위험 예방 순찰 : 1회/일
- 자율방역단 하절기 불결지 방역 집중 실시 : 17회 (매주 금요일)
- 무단투기 지역 등 상습 불결지 정비 : 115회, 150톤 수거
- 주민불편사항 중계처리(견문보고) : 116건
- 비경제성 재활용품 수거 활성화 : 2,806kg (종이팩 등)

### 6) 재난·재해 예방 활동

- 민방위대피시설 점검 : 5개소 12회
- 민방위급수시설 점검 : 1개소 12회
- 자율방범대 방법활동 : 48회 매주 수요일
- 태풍 등 재난 사전예방 강화 및 신속대응 : 대피명령 14세대 2회(대성아파트)

## 나. 주민참여로 함께하는 복지행정 추진

## 1) 저소득층을 위한 맞춤형 복지 추진

○ 기초생활수급자 생계·주거급여 지원	:	421세대	2,166,451천원
○ 사회복지공동모금회 및 긴급(129)지원	:	114세대	70,258천원
○ 기초연금 지원	:	2,542명	7,662,000천원
○ 보육료 지원	:	546세대	648명
○ 중증장애인연금 지원	:	103명	28,080천원
○ 장애수당 지원	:	118명	51,720천원

## 2) 2022 희망나눔사업 추진으로 다같이 행복한 마을 만들기

○ 명절맞이 이웃돕기 성품 전달	:	670세대	16,702천원
○ 각종 성품 및 성금 전달	:	489세대	14,286천원
○ 사랑의 빵 나누기	:	60세대	480천원
○ 새마을부녀회 사랑의 물품 전달	:	142세대	4,040천원
○ 저소득가정 장학금 전달	:	6명	1,500천원
○ 홀로 노인 세탁서비스 사업	:	45세대	1,800천원

## 3) 동 복지기능 강화사업 적극 추진

○ 건강한 밥상을 위한 반찬배달 사업	:	220세대	4,935천원
○ 정리해줘! 홈즈(정리수납사업)	:	2세대	1,000천원
○ 토닥 토닥 건강지킴이(안마기 대여)	:	10세대	500천원

## 5. 2023 주요업무계획

### 가. 주민과 소통하고 공감하는 행정 추진

#### 1) 주민 행복증진을 위한 주민자치회 운영

- 주민자치회 교육·문화 프로그램 운영 확대
  - ▷ 생활체육(탁구교실)·어르신 대상(실버컴퓨터교실)프로그램 운영
  - ▷ 지역주민 욕구를 반영한 지역공동체 형성 공모프로그램 운영
- 새마을 작은도서관 신간도서 구입 및 도서자료 관리시스템 현행화
- 교육수요 조사를 통한 주민자치회 프로그램과 차별화

#### 2) 주민과 소통하는 행정 구현

- 고객만족 행정서비스 제공 : 신속한 민원처리 및 원스톱 처리 제공
- 각종시책 적극홍보 : 월 1회 소식지 발간, 동홈페이지 실시간 게시 관리 등
- 편의시설 무료제공 : 휠체어, 복사기, 팩스이용 서비스 등
- 전동수동공구·라돈측정기 등 무료 대여 및 동사 회의실 개방

#### 3) 찾아가는 적극행정 실천

- 1일 순찰 확대 : 환경정비 취약지, 재해위험 예방 순찰
- 재해 없는 안전마을 조성 : 태풍 등 재난 사전예방 강화 및 신속대응체계 확립
- 하절기 불결지 방역 집중 실시 : 주민자율방역단 운영 강화
- 자율방범대 및 동 단체들이 함께하는 방법활동 : 야간순찰 운영 강화

### 나. 주민이 행복해지는 맞춤형 복지행정 추진

#### 1) 지역사회보장협의체 활성화로 공동체 복지안전망 구축

- 지역복지자원 발굴확충 : 재능기부, 생필품지원 지역후원자 발굴
- 다양한 분야의 주민, 전문가 등 협의체 참여 유도
- 지역특성에 맞는 복지특화사업 기획추진(반찬 배달사업 등)

#### 2) 주민과 함께하는 행복나누기 운동 전개

- 어려운 이웃돕기 : 명절 성금(품) 지원 및 사랑의 김장나누기 등
- 주민자치위원회, 지역사회보장협의체, 후원자 등 결연사업 추진
- 저소득가정 장학금 지원(문헌지깃골장학회 5,000천원)

### 3) 저소득층 생활안정 지원과 자활자립기반 조성

- 기초생활보장수급자 발굴 및 내실 있는 보호 : 지속적 생활실태 상담
- 1인가구(노인, 중장년층), 실직자 등 복지사각지대 수시 발굴 지원
- 저소득층 자활기반 조성 : 긴급지원, 이웃돕기 성품 지원 등
- 자활근로사업 참여 : 근로유지형 및 사회적 일자리형 자활사업
- 분야별 복지사업 홍보강화 : 맞춤형복지, 기초연금, 한부모 가족지원 등

## 6. 우리 동의 자랑거리

### 가. 「건강한 밥상을 위한 반찬배달 사업」 추진

공동체 의식 약화 및 1인 단독가구의 증가로 고독사가 심각한 사회문제로 대두되고 있는 상황에서 혼자 식사준비가 어려운 저소득 홀로어르신과 중증장애인에게 월1회 반찬을 지원하여 주기적으로 안부를 확인하고 정서적 지지를 통해 고독사를 예방하는 건강한 밥상을 위한 반찬배달 사업을 지속적으로 추진하고 있다.

2022년 기준 220세대에 4,935천원 상당의 국과 밀반찬을 지원하였으며, 찾아가는 복지서비스를 통한 복지사각지대 해소 및 취약계층 관리 강화로 취약계층 주민의 건강한 밥상 만들기에 앞장서고 있다.



### 나. 「정리해줘! 홈즈」 정리수납서비스 지원사업 추진

정보의 부재 및 경제적 부담 등의 이유로 집안정리에 어려움을 겪고 있 세대에 정리수납서비스 제공을 통하여 주거환경 개선 및 삶의 질 향상을 도모하고 찾아가는 복지서비스 실현하기 위하여 집 안정리가 어려운 저소득가정 2세대를 추천받아 대상자를 선정하여 집안정리가 절실한 세대에 낡고 오래된 가구 교체 및 정리수납 서비스를 제공하여 쾌적하고 편리한 생활을 할 수 있도록 지원하였다.



### 다. 「실버들도 쉽게 즐기는 보드게임, 술런」 사업 추진

어르신들의 다양한 문화 혜택을 누릴 수 있는 기회를 제공하여 실버 문화 활동에 대한 욕구를 충족시키기 위하여 2022년 10~11월에 술런 수업을 통해 술런의 기본을 익히고 11.22.(화)에 술런 개인 및 단체전 대회를 개최하였다.

대회 개최를 통해서 같고 닮은 기량을 발휘할 수 있는 기회를 제공하여 도전정신과 성취감을 얻음으로 자신감 향상에 기여였다. 또한 실버들의 스포츠 수업을 통해 코로나19로 인해 사회 활동이 줄어든 시기에 새로운 스포츠를 경험하고 이웃과 함께 즐길 수 있는 기회를 제공함으로써 어르신들의 코로나 블루 극복에 도움을 주었다.



## 문현4동

### 1. 지세와 환경

동쪽으로 작은 산지, 서쪽으로 동천을 끼고 있는 남구의 관문이자 수영로와 도시고속도로, 도시철도 2호선이 통과하는 교통의 요충지이다. 교차로 일대 고층 아파트와 고지대 노후 주택 등이 분포되어 있고 장고개, 곱창골목 등 스토리가 있는 마을이며, 향후 노후 주거지역 재정비 사업 추진으로 발전 가능성이 높은 지역이다.

### 2. 연 혁

- 1959. 01. 01. 부산시 동구 범일3동
- 1975. 10. 01. 부산직할시 남구 범일3동
- 1982. 05. 01. 부산직할시 남구 문현4동으로 명칭 변경
- 1995. 01. 01. 부산광역시 남구 문현4동으로 명칭 변경
- 2000. 11. 20. 행정구역변경으로 문현3동 19개통 편입

### 3. 현 황

#### 동 사 현 황

소재지	개소일자	건 물(㎡)			대지(㎡)	비고
		계	1층(상가3층)	2층		
수영로 12	2007.2.20.	872.84	872.84	-	3293.7	전용승강기, 전용주차장

#### 주 요 현 황

면 적	세대수	인구수			통/반	동근무 직 원
		계	남	여		
0.69km <sup>2</sup>	4,133	8,513	4,148	4,365	17/126	12

관공서	학교	금융기관	병·의원	기업체	시장·상가	문화재·문화시설	공원·유원지	종교시설
3	4	3	6	248	1	1	2	13

## 4. 2022년 주요업무 성과

### 가. 주민과 함께하는 주민자치회 운영

#### 1) 주민맞춤 프로그램 개발 및 운영 내실화

- 코로나19 맞춤 온라인 프로그램 발굴 및 주민욕구에 따른 다양한 프로그램 운영  
: 6개 프로그램, 연 2,868명 (온라인 프로그램 : 문서작성, 인터넷활용)
- 2022년 남구 주민자치박람회 경연대회 참가 : 라인댄스교실
- 프로그램 수강생 대상 설문조사 실시 : 의견수렴 및 프로그램 운영에 적극 반영

#### 2) 주민자치위원회 위원 역량강화

- 주민자치회 운영 자율성 및 심의성 강화 : 안전심의 7건
- 2022년 문현권역 우수 주민자치회 벤치마킹 실시 : 1회 5명
- 주민자치위원 역량강화 교육 참석 : 1회 8명

#### 3) 주민친화형 공모프로그램 운영

- ‘오직문사 여행스케치 교실’ 추진 : 코로나19로 실외 활동이 제한되었던 주민들에게 다양한 그림재료를 도시 풍경 및 경치를 그리는 배움의 기회를 제공하고, 우수 작품 전시회를 개최하여 주민들간 소통을 통한 화목한 마을 공동체 형성에 기여

#### 4) 행복학습프로그램 운영 활성화

- 주민 여가생활 및 자기계발 지원 프로그램 운영 : 3개 프로그램, 연 542명 참여
- 2022년 남구 주민자치박람회 프로그램 작품전시회 : 여행스케치 교실

### 나. 함께 만드는 따뜻한 희망마을 조성

#### 1) 찾아가는 복지 행정

- 부산형 통합돌봄대상 관리 및 서비스 연계 : 9세대 서비스연계 25건
- “어르신 안녕하세요” 홀로어르신 안부 확인사업 : 60세대 주1회 방문(현미우유 전달)
- 사회적 고립가구 전수조사 : 독거노인 702명, 중장년 1인가구 476명, 고시원거주자 6명

## 2) 다함께 나누는 행복나누기 추진

- 설·추석 명절 상품권 전달 : 164세대 8,200천원(온누리상품권)
- 저소득가정 청소년 장학금 전달 : 11명 5,200천원(동민장학회 등)
- 쌀 후원(동양건설, 금융단지주유소, 방위협의회) : 600세대 17,520천원
- 문헌사랑 이웃방문의 날 실시 : 8회 19세대 863천원(지역사회보장협의체)
- 건강가득 영양가득 정(情)담은 반찬 사업 추진 : 월1회 10명 2,700천원(지역사회보장협의체)

## 다. 쾌적하고 편안한 생활환경 조성

### 1) 깨끗하고 살기 좋은 마을만들기 사업 추진

- 마을가꾸기 도시 환경정비의 날 지속 운영 : 연 4회, 100명
- 자활, 노인일자리 활용 이면로 상시 정비 : 연 80회, 600명
- 가로 화단 유지관리 : 문헌상가화단 등 2개소(초화 1000본 식재)
- 불결지 환경정비 : 250회(상습 불결지, 쓰레기 무단투기정비)

### 2) 주민불편 해소 및 안전한 생활환경 조성

- 발로 뛰는 현장행정 적극추진 : 각종사고 등 신속대응(전문보고 120건)
- 재난·재해 예방 : 비상연락체계 구축, 폐·공가 및 재해위험지 수시 순찰
- 취약기(4월~10월) 자율방역활동 전개 : 연 20회(주민자율방역단)
- 주차질서 정착을 위한 주거지주차장 운영 : 5개소 151면(각급단체)

## 라. 주민 만족 행정서비스 제공

### 1) 주민과 함께하는 행정 추진

- 관내 각급단체 회의 시 구·동정 홍보 및 주민의견 적극 수렴
- 주민자치회 홈페이지 활용 수시 자료 게시 및 의견수렴

### 2) 민원 편의 제고를 위한 행정 추진

- 전 직원 대상 정기적인 직무 및 친절교육 실시

- 주민 편의 제고 민원실 환경 조성
  - 복지 상담실 및 주민소통공간 조성 등
  - 시각장애인을 위한 점자 촉지판 부착(출입문, 상담실, 화장실 등)
  - 각종 민원편의시설 구비 : 팩스기, 복사기, 정수기, 돋보기, 신용카드 단말기 등
- 신속·정확한 민원사무 처리 : 전출입, 제신고, 제증명

## 5. 2023년 주요업무계획

### 가. 주민이 만족하는 적극행정 구현

#### 1) 주민과 함께하는 프로그램 개발·운영

- 주민 욕구를 반영한 강좌 개발·운영 : 건강, 문화여가, 지역복지 등
- 어르신 맞춤형 평생학습 프로그램 활성화 : 한글교실, 실버생활체조
- 주민자치박람회 참가 및 자체 전시회 개최 : 수강생 자질향상 도모

#### 2) 주민자치회 활성화 및 역할 강화

- 위원회 중심의 지역 문제 발굴 및 토의 : 주민 주도 해결 유도
- 주민자치회 역량 강화 : 우수 주민자치회 벤치마킹, 워크숍, 교육 등
- 각급 단체 및 자원과 연계한 다양한 주민자치활동 강화
- 주민자치 홍보를 통한 주민참여 활성화 : 만족도 조사, 소식지 발간 등

#### 3) 신속하고 친절한 행정서비스 실현

- 민원 안전·편의시설 비치 : 제세동기, 팩스기, 돋보기, 보청기 등
- 원스톱 민원서비스 : 출생 및 전입신고 시 출산지원금, 양육수당 안내 등
- 민원담당 직무 역량 강화 : 월 1회 친절·청렴 교육 및 업무연찬

#### 4) 안전하고 쾌적한 안심마을 조성

- 도시 청결 활동 추진 : 불결지 상시정비 및 도시환경정비의 날 운영
- 주민자율방역단 운영 : 산림 인접지, 해충서식지 등 집중 방역
- 현장밀착형 행정 : 동장 1일 순찰 및 현장대화로 불편사항 신속 처리
- 재해우려지 및 재개발 공사현장 등 중점관리 시설물 수시 점검

## 나. 주민이 행복한 살맛나는 희망마을 조성

### 1) 저소득 주민을 위한 촘촘한 복지시스템 구축

- 위기가구 발굴·지원 : 긴급복지 지원, 사랑의 열매 연계
- 맞춤형 급여 지원 : 생계·의료·주거·교육 등 다양한 욕구에 맞는 공공복지 지원
- 안정된 노후생활 지원 : 노인일자리 제공, 경로당 관리, 희망시그널 안부전화
- 장애인 자립지원 : 장애인일자리, 보조기기, 재활치료 및 활동보조 등 지원
- 저소득가정 아동 지원 : 바우처 제공, 아동급식 지원, 디딤씨앗통장사업 연계
- 사회적 고립가구 전수조사 : 취약계층 위기 발굴, 복지서비스 연계
- 통합돌봄 및 사례관리 : 복합적인 문제를 가진 취약계층 지원

### 2) 나눔과 돌봄을 통한 지역공동체 실현

- 저소득학생 장학금 지급 : 문현4동 동민장학회, 새마을지도자협의회
- 1단계 1복지사업 실시 : 각급단체 저소득층 사랑의 성품 전달
- 홀로어르신 현미우유 배달 : 주민자치위원회 및 각급단체 후원
- 우리동네 촘촘복지단 운영 : 위기가구 상시 발굴 및 지원체계 구축

### 3) 주민주도 마을복지사업을 통한 살맛나는 마을 만들기

- 마을복지사업 운영 : 주민 욕구조사 및 의견수렴을 통한 사업 운영
- 오륙도 5,600원 희망나눔사업 추진 : 후원자 발굴 및 나눔사업 추진
- 통합돌봄 지원체계 구축 : 민·관 협력을 통한 지역 네트워크 활성화

### 4) 지속적인 행복나누기 사업 추진

- 행복나누기 성품 전달 : 명절·가정의 달·연말 등(연중)
- 복지대상자 지원 사업 : 성품전달, 나들이, 문화행사 참여 등
- 기부문화 활성화 : 오륙도 5,600원 희망나눔사업, 이웃돕기성금 모금

## 6. 우리 동의 자랑거리

### 가. 문현4동 동민장학회 장학금 전달

(재)문현4동 동민장학회는 1994년 설립 후 적극적인 기금조성으로 2015년 재단법인으로 등록하여 체계적인 장학 사업을 펼치고 있으며, 매년 장학금 전달을 통해 인재양성과 나눔을 실천하고 있다. 2022년에는 관내 고등학생, 대학생에게 총 400만원의 장학금을 전달하였으며 현재까지 27회에 걸쳐 총 143명에게 1억1천540만원의 장학금을 지급하였다.

### 나. 고독사 예방을 위한 “건강가득 영양가득 정(情)담은 반찬” 지원

기존 가족중심의 돌봄기능이 약화되고 핵가족화 심화로 1인가구가 증가하고 있는 상황에 특히 식사준비에 어려움을 겪고 있는 노인 및 중장년 남성 단독세대에게 매월 1회 지역사회보장협의체 위원 및 복지통장 등이 방문하여 밑반찬을 전달하고 안부확인을 함으로써 건강한 식생활 유지에 도움을 주고 사회적 관계망을 회복시키고 고독사를 예방하는 사업을 진행하였다.

### 다. “문현사랑 이웃방문의 날” 추진

문현4동 지역사회보장협의체에서는 2019년부터 매월 복지사각지대 위기가정 2세대를 발굴하여 지역사회보장협의체 및 동 희망복지팀이 함께 방문하여 각 세대 필요로 하는 물품(5만원 상당)을 전달하고, 가정방문 시 애로사항 청취 및 복지급여 신청 안내, 서비스 연계, 동 인적안전망을 활용한 정기적인 안부확인을 통하여 찾아가는 민관협력 사업을 추진하였다.

### 라. “오직문사 여행스케치 교실” 추진

문현4동 주민자치위원회에서는 2022년 공감·상생 공모프로그램으로 “오직문사 여행스케치 교실” 사업을 추진하였다.

사업의 내용은 다양한 그림재료로 도시의 풍경 및 경치를 그리는 수업으로, 코로나19로 실내 생활에 치중되어 있는 주민들에게 색다른 취미활동을 지원함으로써 코로나블루를 극복하고 자기개발의 기회를 제공했다.

또한 수업 결과물은 작품전시회를 통해 전시함으로써 같은 취미를 공유한 참여자 간 소통의 장구를 마련하고 화목한 마을 공동체 형성에 기여하였다.

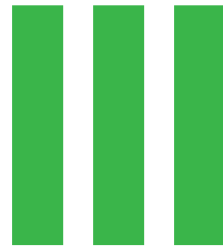

# 남구시설 관리공단

BUSAN METROPOLITAN CITY **NAMGU**



# 제1장

## 현황

### 제1절 현황



# 제1절 현황

## 1. 기본현황

### 가. 직제

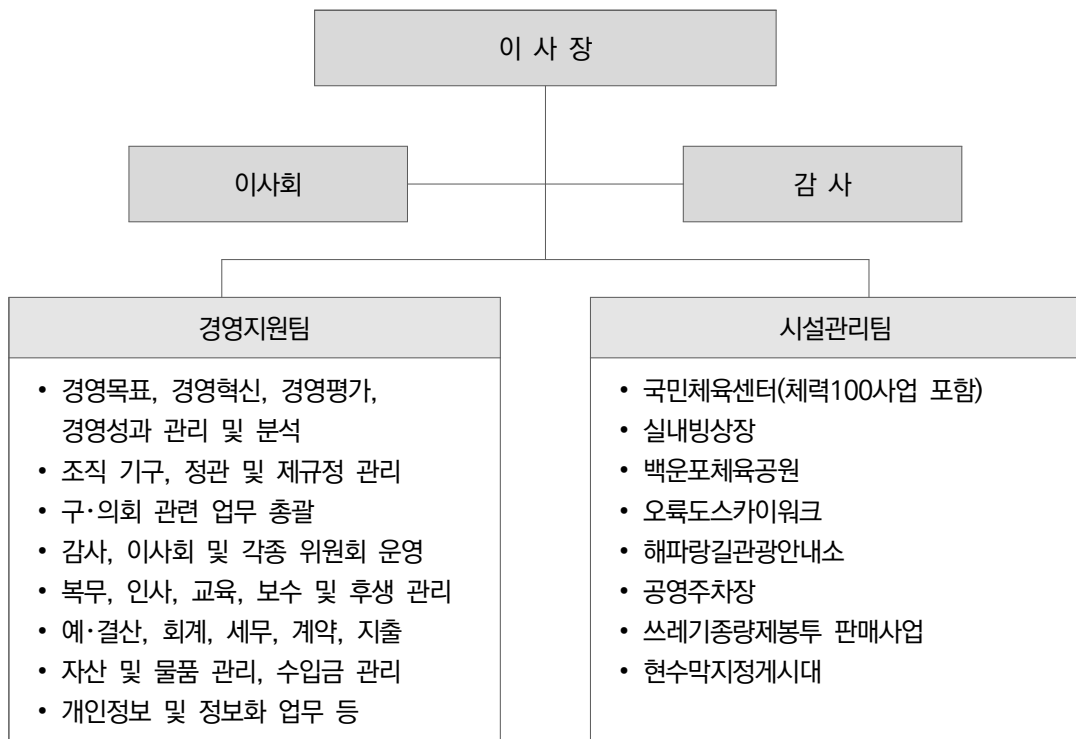

제3부

남구시설관리공단

### 나. 인력현황

#### 1) 정원표

구 분	계	이사장	4급	5급	6급	7급	공무직
정원	41	1	2	3	5	5	25
현원	14	1	1	3	5	4	0

## 2) 기간제 및 기타인력

총  계	기 간 제 · 임 기 제															시간 강사	사회 복무 요원	
	합  계	임기제		일반직				체육지도자					관광 통역 및 안전	국민 체력 100	공영 주차 장			종량 제 봉투 배송
		방 호 직	시 설 직	안 내	시 설	간 호	미 화	수 영	수 상 안 전	헬 스	빙 상	테 니스						
89	45	3	2	4	1	1	4	8	4	3	3	1	5	3	2	1	26	18

## 다. 시설현황

## 1) 공공체육시설현황

## ○ 국민체육센터

구 분	연면적(㎡)	주 요 시 설
총 계	5,558.87	
3층	1,917.83	체육관, 댄스장, 골프연습장, 체력100사무실, 탈의(샤워)실
2층	948.66	헬스장, 탈의(샤워)실
1층	1,924.26	수영장, 요가장, 사무실, 근로자휴게실, 탈의(샤워)실
지하1층	768.12	기계실, 전기실, 통신실, 공조실

## ○ 백운포체육공원

구 분	면 수	연면적(㎡)	비고(부대시설)
총 계 (7종)	17면	51,301	연면적 : 24,840.82㎡
인조잔디축구장1	1면	9,295	<ul style="list-style-type: none"> <li>관람석(3개소 900석)</li> <li>- 인조1, 인조2, 마사구장</li> <li>관리동(1개동)</li> <li>파고라(5동)</li> <li>조명탑(23개)</li> <li>- 테니스장(7개)</li> <li>- 인조구장(10개)</li> <li>- 풋살구장(6개)</li> <li>관리도로 : 16,879.39㎡</li> </ul>
인조잔디축구장2	1면	9,590	
마사축구장	1면	9,490	
마사야구장	1면	10,253	
테니스장	8면	5,124	
그라운드골프장	1면	2,819	
풋살구장	4면	,730	

## ○ 실내빙상장

구 분	연면적(㎡)	주 요 시 설
총 계	4,489.44	
2층	707.58	임대매장(카페테리아), 전기실, 행정실
1층	3,515.30	아이스링크, 임대매장(편의점, 스포츠용품점), 안내실, 장비대여실, 락커룸, 샤워실, 정비기실, 기계실
지하1층	266.56	기계실

## 2) 관광시설현황

## ○ 해파랑길관광안내소

구 분		연면적(㎡)	주 요 시 설
총 계		570.72	
기존동	2층	121.25	관광안내소, 관광기념품판매대
	1층	189.39	오륙도 홍보관, 근로자휴게실
	1층	58.05	임대매장(해파랑편의점), 화장실, 기계실
증축동		202.03	임대매장(해파랑카페)

## ○ 오륙도스카이워크

구 분	연면적(㎡)	주 요 시 설
지상1층	1,594	스카이워크, 광장, 진입로, 망원경 등

## 3) 그 외 사업현황

## ○ 공영주차장

구 분	명 칭	연면적(㎡)	면 수	주 소
노외 (위탁)	이기대 제1공영주차장	4,495	84 (대형 8, 소형 76)	용호동 15-1 외
노외 (직영)	이기대 제2공영주차장	2,000	67	용호동 15-15
노외 (직영)	스카이워크 공영주차장	957	45	용호동 950
노외 (직영)	오륙도수변공원 공영주차장	985	13 (대형 7, 소형 6)	용호동 산196-4
노상 (위탁)	백운포체육공원 앞 공영주차장	1,860	155	용호동 895-5

## ○ 현수막지정계시대

동 명	합 계		현수막계시대(1단~6단)		전자계시대	
	수 량	면 수	수 량	면 수	수 량	면 수
합 계	140	326	135	276	5	50
대연동	58	130	57	120	1	10
용호동	26	66	24	46	2	20
용당동	12	22	12	22	0	0
감만동	12	20	12	20	0	0
우암동	6	27	5	17	1	10
문현동	22	53	21	43	1	10
시설관리공단	4	8	4	8	0	0

## 라. 시설운영현황

## 1) 공공체육시설

구 분	요일별	이용대상	시 설	이 용 시 간	비 고
국민체육센터	평 일	프로그램 참가회원	수 영 장 헬 스 장 체 육 관 골프연습장 댄 스 장 요 가 장	06:00 ~ 22:00	2021년 미운영 (코로나19 예방접종센터로 운영) 2022년 4월부터 재개장
	토·일 공휴일	프로그램 참가회원 비회원 일일입장	수 영 장 체 육 관	09:00 ~ 18:00	
백운포 체육공원	매일	일반주민	축 구 장 야 구 장 테 니 스 장 풋 살 구 장	06:00 ~ 22:00	조명시설이 없는 경우, 일몰 이전까지 이용가능
실내빙상장	평 일	프로그램 참가회원	빙 상 장	09:00 ~ 18:00	
		비회원 대관		06:00 ~ 09:00 18:00 ~ 22:00	
	토·일 공휴일	비회원 일일입장	빙 상 장	09:00 ~ 18:00	

## 2) 관광시설

- 운 영 일 : 연중무휴
- 운영시간 : 09:00 ~ 18:00
  - 하절기(6 ~ 9월) : 09:00 ~ 19:00 (1시간 연장)
  - 명절(설, 추석) : 12:00 ~ 18:00 (오후 개방)

## 〈오륙도스카이워크 개방제한〉

이용자의 안전과 시설물 보호를 위해 눈, 비, 강풍(태풍) 및 시설 개·보수 시 개방제한

## 2. 공공체육시설 관리·운영

### 가. 국민체육센터 운영

국민체육센터는 2010년 3월 2일 개관하여 민간위탁으로 운영하다가 2011년 8월 1일부터 구청 직영으로 전환하여 운영하였다. 공공체육시설 관리에 전문화를 꾀하고 이용객에게 더 나은 서비스를 제공하고자 2022년 10월 4일 부산광역시 남구시설관리공단이 출범하여 운영하고 있다.

국민체육센터는 남구체육회 연계 생활체육프로그램 운영으로 다양한 신규 프로그램을 개발하고, 회원 만족도 증대를 위한 회원중심 프로그램 만족도 조사, 회원등록·대관, 운동장대여 스마트폰 상용 모바일 앱을 지속적으로 운영하고 있으며, 노후운동기구 교체 등 시설투자 및 개선으로 최상의 스포츠 복지서비스를 지속적으로 제공할 예정이다.

2022. 국민체육센터 이용자수

(단위 : 명)

구분 계	수영	헬스	댄스	요가	골프	생활체육 등
213,487	147,832	45,273	5,886	6,538	969	6,989

※ 코로나 19로 인해 2022년 4월 운영 재개

### 나. 국민체력100사업(부산 남구 체력인증센터)운영

국민체력100사업은 문화체육관광부와 국민체육진흥공단에서 주관하는 체육복지서비스 사업이다. 2012년 국민체육센터는 국민체력100사업 지역체력인증센터로 선정된 이후 국비로 무료 체력측정 및 전문가의 개인맞춤형 운동처방, 체력관리 서비스를 제공하여 구민의 체력증진에 크게 기여하고 있다.

또한, 개별 운동상담을 통해 과체중이나 비만자에게 트레이닝, 사이클 등 8주 과정의 체력 증진교실을 운영하여 체력증진 뿐만 아니라 생활체육 참여 및 주민건강 향상에 이바지하였다. 2019년에는 전국체력왕중왕선발대회에 출전하여 장년부 여자부문과 청년부 여자부문에서 최우수상(1위)을 수상하였고, 2020년에는 코로나19로 사업 수행이 어려운 상황에서도 SNS, 화상회의 프로그램 등을 활용한 온라인 체력증진교실·청소년 진로체험교육 등을 선도하여 2020년 국민체력100사업 전국 최우수기관으로 선정되었다.

2022년에는 동명대, 부경대, 경성대 등 인근 대학 및 중·고등학교에 국민체력100사업 홍보를 적극 추진하였으며, 이케아 동부산점 및 부산은행 등 다양한 기업들과 업무협약을 추진해나갈 예정이다.

## 2022. 국민체력100사업 참여자수

(단위 : 명)

계	구분	체력측정 및 운동처방	체력증진교실	비고
6,429		5,203	1,226	

## 다. 백운포체육공원 운영

백운포체육공원은 백운포매립지 118,670㎡를 국방부로부터 무상 양여받아 2001년부터 축구장 조성을 시작으로 현재까지 9종 20면의 각종 운동장이 조성되었다. 도심 속에 조성된 체육공원으로 야간조명시설을 갖추고, 연 10만여명이 이용하고 있어 구민에게 쾌적한 휴식공간을 제공하고 있으며, 생활체육 대중화의 중심이 되고 있다.

2013년 7월부터는 백운포체육공원의 시설 대여 절차를 인터넷으로 이루어지도록 하여 편리성과 투명성을 높였으며, CCTV를 설치해 이용객들의 안전 확보에도 최선을 다하고 있다.

2016년 12월에는 테니스장을 이전 완료하여 실내빙상장 건립을 위한 부지 확보 및 테니스장 시설 개선을 통해 더 나은 서비스를 제공하고 있다.

2019년에는 축구장 2곳의 인조잔디 교체를 완료하였고, 2020년에는 풋살구장 4면의 인조잔디 교체를 완료하였다.

또한, 노후 구장에 대한 시설 보수 및 투자를 지속적으로 추진해 나갈 예정이다.

## 2022. 백운포체육공원 이용자수

(단위 : 명)

계	구분	축구장	풋살구장	테니스장	야구장
141,402		50,251	67,334	16,914	6,903

## 라. 실내빙상장 운영

실내빙상장은 국제경기장 규격을 갖춘 동부산권 유일의 생활체육형 공공 빙상장으로, 다양한 생활체육 경험 제공을 통한 동계스포츠 꿈나무 육성과 주민의 스포츠복지 향상을 위해 건립된 공공체육시설이다. 2015년 12월 문화체육관광부의 실내빙상장 건립 지원사업 공모에 선정되어, 2016년 6월에 실내빙상장 건립 설계공모 작품심사를 통해 현재 빙상장의 설계를 확정하였다. 이후 건립에 필요한 국비와 시비 예산을 지원받아 2017년 5월에 건립공사를 착공하여 2018년 5월 10일 준공식을 개최하였다. 2018년 5월 19일 시범운영을 시행하여 5,385명의 시민이 실내빙상장을 찾는 등 성황리에 개장을 하였다.

실내빙상장은 더 많은 주민들이 동계스포츠를 경험할 수 있도록 다양한 빙상 프로그램을 운영하고 있으며, 각종 빙상대회 개최 및 대관프로그램 운영 등을 통해 동계 스포츠 인프라 구축에 지속적으로 노력을 기울이고 있다.

2022년 12월말 기준 이용자수는 42,158명이며, 스피드 및 피겨스케이팅 등 32개 프로그램을 운영하였다.

2022. 실내빙상장 이용자수

(단위 : 명)

구분 계	프로그램수강	1일입장	빙상체험	1일레슨	대관
42,158	4,828	24,825	3,828	-	8,677

## 3. 관광시설 관리·운영

우리 구는 국가지정 명승이자 해파랑길의 시발점으로서 오륙도라는 천혜의 관광자원을 가지고 있으며, 이를 관광 자원화하기 위해 2011년 관광안내소 지역명소화 사업을 기반으로 2013년 2월 해파랑길 관광안내소를 개소하여 운영하고 있으며, 같은 해 10월 오륙도 스카이워크를 개장하였다. 따라서 오륙도~오륙도 스카이워크~이기대 갈맷길을 잇는 관광인프라가 구축되어 전국적인 관광명소로 거듭나고 있으며, 연간 100만명 이상의 관광객이 방문하고 있었으나, 2019년 발생한 코로나로 사회적 거리두기가 실시됨에 따라 오륙도 관광시설 방문객의 인원이 다소 감소 추세를 보이고 있다.

## 가. 오륙도 해파랑길관광안내소

동해안탐방로 해파랑길의 시발점으로서 관광객에게 최상의 안내 서비스와 정보를 제공하기 위해 총 사업비 11억원을 들여 용호동 산 197-4번지에 연면적 339.43㎡ 지상2층의 오륙도 해파랑길 관광 안내소를 2013년 2월에 개소하였다.

오륙도 해파랑길 관광안내소는 영어·일어·중국어가 가능한 통역 안내원들이 근무를 하고 있어 국내 관광객뿐만 아니라 외국 관광객을 위한 서비스 제공에도 최선을 다하고 있다. 주요 서비스 내용으로 해파랑길, 갈맷길에 관한 각종 홍보물과 정보를 제공하고 있으며 남구가 독자적으로 개발한 관광기념품을 전시·판매하고 있다.

관광안내소 1층에는 오륙도홍보관이 있어 오륙도에 관한 해양생태, 역사, 교육 자료 등 다양한 정보를 제공하고 있으며, 관광안내소 2층에는 2016년 11월 느린우체통을 설치하여 남구 기념엽서에 관광지에서 느낀 소감이나 사연을 적어 발송할 수 있도록 함으로써 관광객에게 특별한 추억거리를 제공하고 있다. 아울러 이를 관광 상품화하여 남구 관광지 활성화에 기여하고 있다.

특히 2019년에는 해파랑길 관광안내소 증축에 따라 기존 건물도 자연과 조화로운 시설물로 리모델링하였고, 2019년 7월 말에 준공 완료하여 방문객에게 볼거리 및 편의를 제공하였다.

## 나. 오륙도 스카이워크

오륙도 스카이워크의 옛 지명은 “승두말”이다. 승두말은 말안장처럼 생겼다고 “승두마”라고 부르던 것이 승두말로 되었으며 해녀들과 지역주민들은 “잘록개”라고 불렀다.

동해와 남해의 경계지점이기도 한 이곳 승두말에 2012년 9월 12일에 착공하여 2013년 10월 18일 개장하면서 “하늘 위를 걷는다”는 의미를 담아 “오륙도 스카이워크”라 이름하였다.

2022년 10월 4일 확장공사에 착공하여 스카이워크 길이는 기존 9m에서 16.5m로, 폭은 3.85m에서 4.5m로 넓어지고 기존 흰색에서 바다 및 주변과 조화를 이루는 파란색으로 변경하였다. 스카이워크는 35m 해안절벽 위에 철제빔을 설치하고 그 위에 특수유리판과 그레이팅을 설치하여 안전하게 설계되었다.

스카이워크 앞에 펼쳐진 바다는 시시때때로 아름답고 다채로운 색상을 연출하고 있어 사진 촬영의 명소이며, 현재 더 많은 관광객들이 경관을 구경할 수 있도록 홍보와 안내를 실시하고 있다.

2022년 10월 4일 확장공사로 인한 시설폐쇄 전까지 이용자 수는 320,321명이며, 확장개장 및 코로나 완화에 따른 연간이용객수 증가가 예상된다.

## 4. 공영주차장 관리·운영

공단 관리 공영주차장은 현재 3개소로 2023년에는 민간 위탁계약이 끝나는 2개소가 추가되어 총 5개로 관리·운영될 예정이다. 앞으로 공단은 남구를 찾는 관광객들이 편리하고 안전하게 관광지를 이용할 수 있도록 휴일 및 공휴일에도 주차관리인력을 투입하고, 주차장 시설물에 대한 관리를 철저하게 할 계획이다.

2022. 공영주차장 현황

구 분	명 칭	주차요금	운영시간
노외 (위탁)	이기대 제1공영주차장	10분 300원 (1일 8,000원) (대형 10분 900원)	24시간
노외 (직영)	이기대 제2공영주차장	10분 300원 (1일 8,000원)	24시간
노외 (직영)	스카이워크 공영주차장	10분 300원 (1일 8,000원)	24시간
노외 (직영)	오륙도수변공원 공영주차장	10분 300원 (1일 8,000원) (대형 10분 900원)	24시간
노상 (위탁)	백운포체육공원앞 공영주차장	10분 100원 (1일 2,400원)	평일 08:00~20:00 토요일 08:00~15:00

## 5. 쓰레기종량제봉투 판매사업

쓰레기 종량제 봉투 및 음식물쓰레기 납부필증은 17개동 407개소의 판매소를 지정하여 주민들의 구매에 불편함이 없도록 하고 있으며, 요일제로 동별 판매소에 봉투를 납품하여 봉투 공급이 원활하게 이루어지도록 하고 있다. 또한, 2022년 11월 24일부터 일회용 비닐봉투 판매가 금지됨에 따라 물건을 담은 후 종량제봉투로 사용할 수 있는 재사용 봉투의 사용률이 크게 증가하여 환경오염 방지와 자원 절약에 크게 기여할 것으로 기대된다. 그리고 불연성 및 건설폐기물 마대는 2022년 11월부터 동별 1개소씩 마대 판매소를 지정하여 야간 및 휴일에도 주민들의 마대 구입이 가능하도록 운영되고 있다.

2022. 종량제봉투 현황

종 류	규 격	가 격(원)	최소주문단위(장)
일반용 종량제 봉 투	3ℓ	110	50
	5ℓ	166	50
	10ℓ	313	50
	20ℓ	625	50
	30ℓ	938	50
	50ℓ	1,536	20
	75ℓ	2,291	20
재사용 종량제 봉 투	10ℓ	313	50
	20ℓ	625	50
마 대	10ℓ	395	20
	20ℓ	780	20
	30ℓ	1,174	20
	50ℓ	2,658	20
음식물 쓰레기 납부필증	3ℓ	220	10
	5ℓ	368	10
	20ℓ	1,840	10
	120ℓ	8,400	10
	120ℓ	12,000	10

## 6. 현수막게시대 사업

2022년 11월 남구청으로부터 게시대 운영을 위탁받아 현재 남구 총 140개의 게시대, 총 326면의 게시면 수를 공단에서 관리하고 있다. 구체적으로 대연동 58개, 용호동 26개, 용당동 12개, 감만동 12개, 우암동 6개, 문현동 22개, 남구시설관리공단 4개가 설치되어 있다.

이 중 58개소의 게시대(총 141면)를 현수막 지정게시대 사이트에서 신청받아 구민들에게 제공하고 있다.

2022. 현수막게시대 수수료

(1회/10일 기준)

구 분	총납부금액	허가·신고 수수료	도로공간 점용료
580·600 * 70 규격 게시대	22,600원	10,000원	12,600원
700 * 70 규격 게시대	24,700원	10,000원	14,700원
700 * 90 규격 게시대	28,900원	10,000원	18,900원

한편 행정게시대는 전자게시대를 포함하여 총 82개소이며 공공기관 전용으로 구민들의 편의를 위해 홍보목적으로 사용되고 있다.

# IV

## 남구의회

BUSAN METROPOLITAN CITY **NAMGU**



# 제1장

## 연혁 및 현황

제1절 연혁

제2절 현황



## 제1절 연 혁

우리나라 지방의회는 1948. 7. 17. 제헌헌법에서 도입된 후 1952년에 구성되어 9년간 운영되다가 1961. 5. 16. 군사정변으로 전국 지방의회가 해산되면서 중단되었다. 이후 1990. 12. 31. 지방자치법 및 의원선거법 개정으로 지방자치단체의장선거법이 공포·시행되면서 역사적인 지방의회의 부활을 맞이하게 되었다.

### ■ 남구의회 연혁

- 1991. 03. 26. 직접선거 실시, 선거구 30개, 의원 41명 선출
- 1991. 04. 15. 초대 남구의회 개원, 의원 41명
- 1995. 01. 01. 부산직할시 남구의회에서 부산광역시 남구의회로 명칭변경
- 1995. 03. 01. 남구와 수영구로 분구, 의원 27명으로 재구성
- 1995. 06. 27. 제2대 지방선거 실시, 선거구 20개
- 1995. 07. 07. 제2대 남구의회 개원, 의원 27명
- 1998. 06. 04. 제3대 지방선거 실시, 선거구 19개
- 1998. 07. 07. 제3대 남구의회 개원, 의원 19명
- 1999. 01. 01. 행정구역 개편(20개동 → 19개동)
- 2002. 06. 13. 제4대 지방선거 실시, 선거구 19개
- 2002. 07. 08. 제4대 남구의회 개원, 의원 19명
- 2006. 05. 31. 제5대 지방선거 실시, 선거구(중선거구) 개편
- 2006. 07. 07. 제5대 남구의회 개원, 지역구 및 비례대표 15명
- 2010. 06. 02. 제6대 지방선거 실시
- 2010. 07. 08. 제6대 남구의회 개원, 의원 15명 ▷ 지역구 13, 비례 2
- 2013. 07. 01. 행정구역 개편(19개동 → 17개동)
- 2014. 06. 04. 제7대 지방선거 실시
- 2014. 07. 07. 제7대 남구의회 개원, 의원 15명 ▷ 지역구 13, 비례 2
- 2018. 06. 13. 제8대 지방선거 실시
- 2018. 07. 31. 제8대 남구의회 개원, 의원 14명 ▷ 지역구 12, 비례 2
- 2022. 06. 01. 제9대 지방선거 실시
- 2022. 07. 18. 제9대 남구의회 개원, 의원 13명 ▷ 지역구 11, 비례 2

## 제2절

## 현 황

## 1. 조 직

남구의회 의원은 13명이며 의장 1명, 부의장 1명의 의장단과 의장을 제외한 12명으로 구성된 3개 상임위원회와 2개 특별위원회가 있다. 그리고 각종 의회사무를 처리하기 위해 1국 2팀의 의회사무국이 있다.

## ○ 의회 조직도

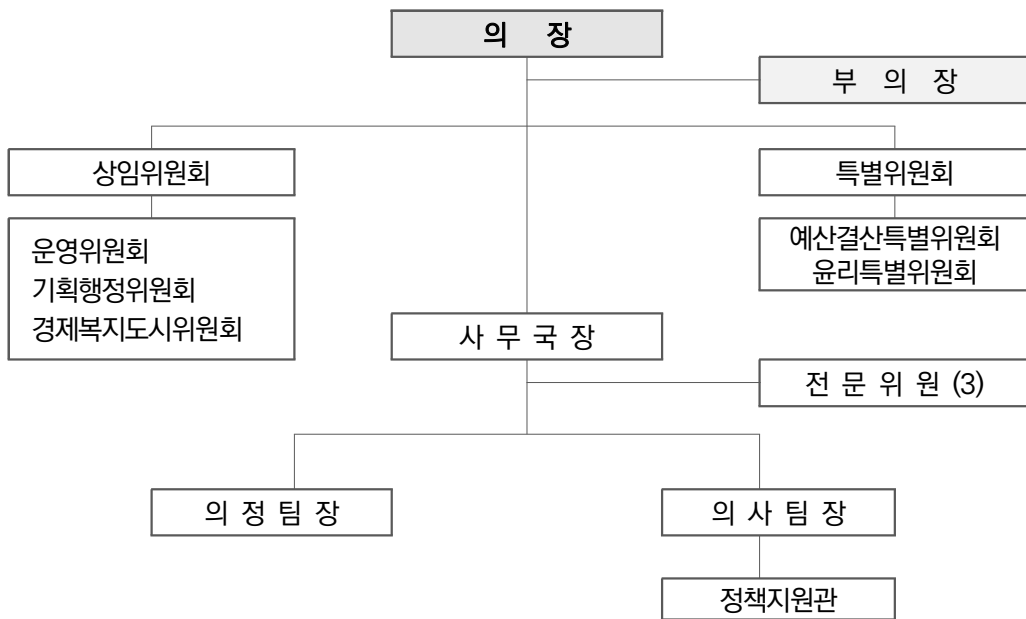

## ○ 의장/부의장 (임기 2년)

- ▶ 선출 : 의장 1인, 부의장 1인을 두고, 본회의에서 무기명 투표로 선출
- ▶ 임무 : 의장은 의회를 대표하고 의사를 정리하며 회의장 내의 질서를 유지하고 의회사무를 감독하는 등 의회운영의 중심적 역할을 하며, 부의장은 의장 유고시 의장 직무를 대행한다.

## ○ 위원회

- ▷ 구성 : 의회에는 상임위원회와 특별위원회를 둔다. 상임위원회는 집행기관의 업무소관에 따라 운영위원회 등 3개위원회로 구성되어 있으며, 의안과 청원처리 등을 심사 처리하고, 수개의 상임위원회 소관과 관련되거나 특별사안에 대하여 조사가 필요하다고 인정되는 경우에는 본회의의 의결로 특별위원회를 구성·운영할 수 있다.
- ▷ 임무
- 운영위원회 : 의회 운영 및 의회사무국 소관 업무에 관한 사항 처리
  - 기획행정위원회 : 기획전략실, 행정자치국, 도서관, 시설관리사업소, 동행정복지센터에 관한 사항 처리
  - 경제복지도시위원회 : 일자리환경국, 복지교육국, 안전도시국, 보건소 업무에 관한 사항 처리

## 상임위원회 구성 현황

구 분	운영위원회	기획행정위원회	경제복지도시위원회
제9대	7명(타 위원회 겸직)	5명	7명

※ 의장은 상임위원회에 속하지 않음

## 특별위원회 구성 현황

구 분	예산결산특별위원회	윤리특별위원회
제9대	7명	5명

## 직원 현황

구 분	계	행정4급	행정5급	행정6급	행정7급	운전7급	숙기7급	행정8급	숙기8급	행정9급
정 원	22	1	2	5	4	1	1	4	2	2
현 원	21	1	2	6	4	1	1	4	1	1

## 2. 시 설

남구의회는 부산광역시 남구 못골로 19(대연동)에 소재하고 있다.

의회시설 사용 현황

(단위 : m<sup>2</sup>)

총면적	의 장 실	부의장실	본회의장	제1회의실	제2회의실	위원장실
2,355.8	67.13	32.1	293.01	101.56	118.3	167.11
	의 원 실	사무국장실	전문위원실	사무국	정책지원관실	기타
	217.75	28.35	58.73	126.8	36.00	1,108.96



△ 본회의 의안 심의



△ 제313회 남구의회(제2차 정례회) 개회식

## 제2장

# 의정활동

제1절 정례회·임시회

제2절 상임위원회

제3절 특별위원회

제4절 행정사무감사



## 제1절

## 정례회·임시회

## 1. 정례회

2022년 정례회는 제311회 제1차 정례회(9. 15. ~ 9. 22.)와 제313회 제2차 정례회(11. 10. ~ 12. 9.)로 38일간 운영하였다.

회기별 주요 의사일정

회 기	회수	부 의 된 안 건	심 의 결 과
제311회 제1차 정례회 9.15. ~ 9.22. (8일간)	제1차 '22.9.15. (목)11:00	1. 제311회 남구의회(제1차정례회) 회기 결정의 건 2. 본회의 회의록 서명의원 선출의 건 3. 2021회계연도 결산 승인의 건 제안설명 4. 2021회계연도 예비비 지출 승인의 건 제안설명 5. 2022년도 제2회 추가경정예산안 제안설명 6. 휴회의 건 ● 5분자유발언	• 9.15. ~ 9.22.(8일간) • 김근우, 박창현 의원 • 기획담당관 강광호 • 기획담당관 강광호 • 기획담당관 강광호 • 9.16. ~ 9.21.(6일간) • 백석민, 서성부, 이종현 의원
	제2차 '22.9.22. (목)11:00	1. 2022년도 부산광역시 남구 공유재산관리계획안 (스마트 그린 남구 자원순환 프로젝트) 2. 2022년도 부산광역시 남구 공유재산관리계획안 (용당동 제1공영주차장 조성) 3. 2022년도 부산광역시 남구 공유재산관리계획안 (대연5동 제1공영주차장 조성) 4. 2022년도 부산광역시 남구 공유재산관리계획안 (구청 서편 주차장 증축사업) 5. 부산광역시 남구 위원회 실비 변상 조례 전부개정조례안 6. 부산광역시 남구 적극행정 운영 조례 일부개정조례안 7. 부산광역시 남구 행정기구 설치 조례 일부개정조례안 8. 부산광역시 남구 지방공무원 정원 조례 일부 개정조례안 9. 부산광역시 남구 재난현장 통합자원 봉사지원단 구성 및 운영에 관한 조례안	• 원안가결 • 원안가결 • 원안가결 • 원안가결 • 원안가결 • 원안가결 • 원안가결 • 원안가결 • 원안가결

제4부

남  
구  
의  
회

회 기	회수	부 의 된 안 건	심 의 결 과
제311회 제1차 정례회 9.15. ~ 9.22. (8일간)	제2차 '22.9.22. (목)11:00	10. 부산광역시 남구 중소기업협동조합 육성 및 지원에 관한 조례안 11. 부산광역시 남구 1인 가구 고독사 예방 및 지원에 관한 조례 전부개정조례안 12. 부산광역시 남구 사회복지기금 설치 및 운용 조례 일부개정조례안 13. 공립어린이집 운영 민간위탁 동의안 14. 부산광역시 남구 공유수면 점용료·사용료 징수 조례안 15. 부산광역시 남구 공동주택관리 분쟁 조정 위원회 구성 및 운영 조례 일부개정조례안 16. 부산광역시 남구 지명위원회 조례 일부개정조례안 17. 2021회계연도 결산 승인의 건 18. 2021회계연도 예비비지출 승인의 건 19. 2022년도 제2회 추가경정예산안 ● 5분자유발언	• 원안가결 • 원안가결 • 원안가결 • 원안가결 • 원안가결 • 원안가결 • 원안가결 • 원안가결 • 수정가결 • 허미향, 이영경 의원
제313회 제2차 정례회 11.10. ~ 12. 9. (30일간)	제1차 '22.11.10. (목)11:00	1. 제313회 남구의회(제2차정례회) 회기 결정의 건 2. 본회의 회의록 서명의원 선출의 건 3. 휴회의 건 ● 5분자유발언	• 11.10.~12.9.(30일간) • 박경숙, 이영경 의원 • 11.11.~11.20.(10일간) • 고선화, 박 찬 의원
	제2차 '22.11.21. (월)11:00	1. 2022년도 제3회 추가경정예산안 제안설명 2. 휴회의 건 ● 5분자유발언	• 기획감사실장 강광호 • 11.22.~11.29.(8일간) • 이종현, 김근우, 이영경 의원
	제3차 '22.11.30. (수)11:00	1. 2022년도 제3회 추가경정예산안 2. 부산광역시 남구 고향사랑 기부금 모금 및 운용에 관한 조례안 3. 부산광역시 남구 주민투표 조례 일부개정조례안 4. 부산광역시 남구 통합방위협의회 구성 및 운영에 관한 조례 일부개정조례안 5. 부산광역시 남구 회계관계공무원 재정보증 조례 일부개정조례안 6. 부산광역시 남구 환경친화적 자동차 보급 및 이용 활성화 지원 조례안	• 원안가결 • 원안가결 • 원안가결 • 원안가결 • 원안가결 • 원안가결

회 기	회수	부 의 된 안 건	심 의 결 과
제313회 제2차 정례회 11.10. ~ 12. 9. (30일간)	제3차 '22.11.30. (수)11:00	7. 부산광역시 남구 스토킹범죄 예방 및 피해자 보호·지원 조례안 8. 부산광역시 남구 보호대상·보호종료아동 자립 지원 조례안 9. 부산광역시 남구 청년 기본 조례 일부개정조례안 10. 부산광역시 남구 폐기물관리 및 수수료 등에 관한 조례 일부개정조례안 11. 부산광역시 남구 평생학습 조례 일부개정조례안 12. 부산광역시 남구 아동 급식지원 조례 일부개정조례안 13. 남구인생후반전지원센터 관리운영 민간위탁 동의안 14. 시정연설 15. 2023년도 예산안 제안설명 16. 휴회의 건 ● 5분자유발언	• 원안가결 • 원안가결 • 원안가결 • 원안가결 • 원안가결 • 원안가결 • 원안가결 • 구청장 오은택 • 기획감사실장 강광호 • 12.1.~12.8.(8일간) • 고선화, 박경숙, 김근우 의원
	제4차 '22.12.09. (금)11:00	1. 2022년도 행정사무감사 결과보고서 승인의 건 2. 부산광역시 남구의회 의원 행동강령 조례 일부개정조례안 3. 부산광역시 남구의회 공무원 행동강령 일부개정규칙안 4. 부산광역시 남구의회 의원 의정활동비 등 지급에 관한 조례 일부개정조례안 5. 부산광역시 남구 체육진흥 조례안 6. 이태원 사고 사망자 가족에 대한 부산광역시 남구 구세 감면동의안 7. 2023년도 예산안 8. 2023년도 기금운용 계획안 ● 5분자유발언	• 원안가결 • 원안가결 • 원안가결 • 원안가결 • 원안가결 • 원안가결 • 수정가결 • 원안가결 • 서성부, 박창현, 백석민, 허미향, 고선화 의원

## 2. 임 시 회

2022년도에는 8회에 걸쳐 총 36일간 임시회를 운영하였다.

회 기	회수	부 의 된 안 건	심 의 결 과
제304회 임시회 1.14. ~ 1.19. (6일간)	제1차 '22.1.14. (금)11:00	1. 제304회 남구의회(임시회) 회기 결정의 건 2. 본회의 회의록 서명의원 선출의 건 3. 윤리특별위원회 구성 결의안 4. 윤리특별위원회 위원 선임의 건  5. 2022년도 주요업무계획 보고 4. 휴회의 건 ● 5분자유발언	• 1.14.~1.19.(6일간) • 강건우, 고선화 의원 • 원안가결 • 김현미, 허미향, 서성부, 강건우, 김근우 의원 • 기획전략실장 박현학 • 1.15.~1.18.(4일간) • 박미순, 조상진, 강건우 의원
	제2차 '22.1.19. (수)11:00	1. 부산광역시 남구 소속 위원회 설치 및 운영에 관한 조례안 2. 부산광역시 남구 통·반 설치 조례 일부개정조례안 3. 부산광역시 남구 재난긴급생활지원금 지급 조례 일부개정조례안 4. 부산광역시 남구 환경 기본조례 일부개정조례안 5. 부산광역시 남구 주차장 설치 및 관리 조례 일부개정조례안 ● 5분자유발언	• 원안가결 • 수정가결 • 원안가결  • 원안가결 • 원안가결 • 허미향 의원
제305회 임시회 2.10. (1일간)	제1차 '22.2.10. (목)11:00	1. 제305회 남구의회(임시회) 회기 결정의 건 2. 본회의 회의록 서명의원 선출의 건 3. 부산광역시 남구 행정운영 동의 설치 및 동장 정수 조례 일부개정조례안	• 2.10.(1일간) • 허미향, 김철현 의원 • 원안가결
제306회 임시회 3.17. ~ 3.25. (9일간)	제1차 '22.3.17. (목)11:00	1. 제306회 남구의회(임시회) 회기 결정의 건 2. 본회의 회의록 서명의원 선출의 건 3. 2021회계연도 결산검사위원 선임의 건 4. 2022년도 제1회 추가경정예산안 제안설명 5. 휴회의 건 ● 5분자유발언	• 3.17.~3.25.(9일간) • 이강영, 유명희 의원 • 원안가결 • 기획담당관 김희정 • 3.18.~3.24.(7일간) • 고선화 의원

회 기	회수	부 의 된 안 건	심 의 결 과
제306회 임시회 3.17. ~ 3.25. (9일간)	제2차 '22.3.25 (금)11:00	1. 2022년도 제1회 추가경정예산안 2. 부산광역시 남구 새마을운동조직 육성 및 지원에 관한 조례 일부개정조례안 3. 부산광역시 남구 통합재정안정화 기금 설치 및 운용 조례안 4. 부산광역시 남구 구세 감면조례 일부개정조례안 5. 부산광역시 남구 수수료 징수 조례 일부개정조례안 6. 부산광역시 남구 소상공인 지원에 관한 조례 일부개정조례안 7. 부산광역시 남구 청소년참여위원회 구성 및 운영조례안 8. 부산광역시 남구 입학준비금 지원 조례안 9. 부산광역시 남구 정보취약계층 정보접근성 향상을 위한 조례안 10. 부산광역시 남구 고령친화도시 조성을 위한 노인복지 기본 조례안 11. 부산광역시 남구 안전취약계층 안전 환경 지원 조례안 12. 부산광역시 남구 침수방지사설 설치 지원 조례안 13. 부산광역시 남구 보건소 등 셔틀버스 운영 조례안 14. 부산광역시 남구 개인형 이동장치 이용 활성화 및 안전증진에 관한 조례 일부개정조례안 15. 부산광역시 남구 소아·청소년 당뇨병 환자 지원 조례안 16. 부산광역시 남구 사회복지시설 설치 및 운영 위탁에 관한 조례 일부개정조례안 17. 공립어린이집 운영 민간위탁 동의안 18. 부산광역시 남구 문현1주택재건축사업 정비예정구역 해제안에 대한 구의회 의견 제시의 건 ● 5분자유발언	• 원안가결 • 원안가결 • 수정가결 • 원안가결 • 원안가결 • 원안가결 • 원안가결 • 원안가결 • 원안가결 • 원안가결 • 원안가결 • 원안가결 • 원안가결 • 원안가결 • 원안가결 • 원안가결 • 찬성의견 • 김현미 의원
제307회 임시회 4.22. (1일간)	제1차 '22.4.22. (금)15:00	1. 제307회 남구의회(임시회) 회기 결정의 건 2. 본회의 회의록 서명의원 선출의 건 3. 부산광역시 남구의회 공직자의 이해충돌방지제도 운영 규칙안 4. 부산광역시 남구 우암2구역 재개발사업 정비계획 결정 및 정비구역 지정 변경안에 대한 구의회 의견제시의 건	• 4.22.(1일간) • 김현미, 박구슬 의원 • 원안가결 • 찬성의견

회 기	회수	부 의 된 안 건	심 의 결 과
제308회 임사회 7.1. (1일간)	제1차 '22.7.1. (금)11:00	1. 의장·부의장 선거  2. 의사일정 변경의 건 3. 상임위원회 위원 선임의 건 4. 상임위원회 위원장 선거  5. 운영위원회 위원 선임의 건 6. 운영위원회 위원장 선거 7. 제308회 남구의회(임사회) 회기결정의 건 8. 본회의 회의록 서명 의원 선출의 건	• 박미순 의장, 서성부 부의장  • 원안가결 • 원안가결 • 고선화 기획행정위원장, 김철현 경제복지도시위원장  • 원안가결 • 이종현 운영위원장 • 7.1.(1일간) • 박구술, 서성부 의원
제309회 임사회 7.18. ~ 7.27. (10일간)	제1차 '22.7.18. (월)11:00	1. 의사일정 변경의 건 2. 제309회 남구의회(임사회) 회기 결정의 건 3. 본회의 회의록 서명의원 선출의 건 4. 제1차정례회 집회 일정 결정의 건 5. 운영위원회 위원 사임의 건 6. 2022년도 주요업무계획 보고 7. 휴회의 건	• 원안가결 • 7.18.~7.22(5일간) • 김철현, 허미향 의원 • 원안가결 • 부 결 • 기획담당관 강광호 • 7.19~7.21.(3일간)
	제2차 '22.7.22. (금)11:00	1. 의사일정 변경의 건 2. 제309회 남구의회(임사회) 회기 연장의 건 3. 부산광역시 남구의회 위원회 조례 일부개정조례안 4. 부산광역시 남구의회 의원 상해 등 보상금 지급에 관한 조례 일부개정조례안 5. 부산광역시 남구의회 공청회에 참가한 진술인에 대한 실비 변상 조례 일부개정조례안 6. 부산광역시 남구의회 의원 공무국외출장 규칙 일부개정조례안 7. 부산광역시 남구 예산 및 기금의 회계관리에 관한 규칙 개정 등에 따른 부산광역시 남구청 시설물 운용 조례 등 일괄개정조례안	• 원안가결 • 7.18.~7.27(10일간) • 원안가결 • 원안가결  • 원안가결  • 원안가결  • 원안가결

회 기	회수	부 의 된 안 건	심 의 결 과
제309회 임사회 7.18. ~ 7.27. (10일간)		8. 부산광역시 남구 공유재산 및 물품관리 조례 일부개정조례안 9. 부산광역시 남구 구세 징수 조례 일부개정조례안 10. 2022년도 부산광역시 남구 공유재산관리계획안 (문현4동 복합청사 건립에 따른 공유재산 취득) 11. 부산광역시 남구청장직 인수위원회 설치 및 운영에 관한 조례안	• 원안가결  • 원안가결 • 원안가결  • 원안가결
	제3차 '22.7.27. (수)11:00	1. 예산결산특별위원회 구성 결의안 2. 예산결산특별위원회 위원 선임의 건 3. 윤리특별위원회 구성 결의안 4. 윤리특별위원회 위원 선임의 건	• 원안가결 • 원안가결 • 원안가결 • 원안가결
제310회 임사회 8.23. (1일간)	제1차 '22.8.23. (화)10:00	1. 제310회 남구의회(임사회) 회기 결정의 건 2. 본회의 회의록 서명의원 선출의 건 3. 특별위원회 위원 사·보임의 건	• 8.23.(1일간) • 백석민, 이종현 의원 • 원안가결
제312회 임사회 10.7. ~ 10.13. (7일간)	제1차 '22.10.7. (금)11:00	1. 제312회 남구의회(임사회) 회기 결정의 건 2. 본회의 회의록 서명의원 선출의 건 3. 2022년도 행정사무감사 기간 결정의 건 4. 휴회의 건 ● 5분자유발언	• 10.7.~10.13.(7일간) • 고선화, 박 찬 의원 • 원안가결 • 10.8.~10.12.(5일간) • 박구술, 김근우, 박 찬 의원
	제2차 '22.10.13. (목)11:00	1. 2022년도 행정사무감사 계획서 승인의 건 2. 부산광역시 남구의회 위원회 조례 일부개정조례안 3. 부산광역시 남구 주민자치회 설치 및 운영 조례 일부개정조례안 4. 부산광역시 남구 소극장 문화예술공연 활성화 지원 조례안 5. 2023년도 지방세연구원 출연금 편성안 6. 부산광역시 남구 국가보훈대상자 등 예우 및 지원에 관한 조례 일부개정조례안	• 원안가결 • 원안가결 • 원안가결  • 원안가결 • 원안가결 • 수정가결

회 기	회수	부 의 된 안 건	심 의 결 과
제312회 임시회 10.7. ~ 10.13. (7일간)	제2차 '22.10.13. (목)11:00	7. 부산광역시 남구 의사상자 등 예우 및 지원에 관한 조례안 8. 부산광역시 남구 초등학교 입학준비금 지원 조례안 9. 부산광역시 남구 공영장례 지원에 관한 조례안 10. 부산광역시 남구 공공디자인의 진흥에 관한 조례안 11. 부산광역시 남구 유니버설디자인 도시 조성 조례안 12. 부산광역시 남구 소규모 공동주택 관리 지원 조례 일부개정조례안 13. 부산광역시 남구 공동주택 관리 지원 조례 일부개정조례안 14. 부산광역시 남구 대연2 주거환경개선지구 정비구역 해제안에 대한 구의회 의견제시의 건 15. 부산광역시 남구 문현9 주거환경개선지구 정비구역 해제안에 대한 구의회 의견제시의 건 16. 부산광역시 남구 문현10 주거환경개선지구 정비구역 해제안에 대한 구의회 의견제시의 건 17. 2030부산세계박람회 유치 지원 촉구 결의안 ● 5분자유발언	• 원안가결 • 원안가결 • 원안가결 • 원안가결 • 원안가결 • 원안가결 • 원안가결 • 찬성의견 • 찬성의견 • 찬성의견 • 원안가결 • 백석민, 박창현, 김철현 의원

### 3. 의안처리

2022년도에는 총 95건의 의안을 아래와 같이 처리하였다.

2022년도 의안처리 현황

구 분		계	예산안	조 례		승 인 · 동의안	선임안 · 계획안	결의안	의견 청취	규칙안	보고안
				의원 발의	구청장 제 출						
총 계		95	4	35	29	13	2	4	5	3	-
가 결	원안	90	2	34	27	13	2	4	5	3	-
	수정	4	2	1	1	-	-	-	-	-	-
부 결		0	-	-	-	-	-	-	-	-	-
보 류		0	-	-	-	-	-	-	-	-	-
폐 기		1	-	-	1	-	-	-	-	-	-
철 회		0	-	-	-	-	-	-	-	-	-

제4부

남구의회

위원회별 의안처리 현황

위 원 회 명	처 리 내 역				
	계	본회의에 부의 하기로 결정	본회의에 부의 않기로 결정	철 회	보 류
계	89	88	1	0	0
운 영	9	9	-	-	-
기 획 행 정	30	29	1	-	-
경제복지도시	46	46	-	-	-
예 산 결 산	4	4	-	-	-

※ 본회의 상정 안건 : 6건

## 제2절

## 상임위원회

## 1. 구성현황

2022. 6. 30. 제8대 후반기 상임위원회가 2년의 임기를 마치고, 2022. 7. 18 제9대 전반기 원구성 선거를 통해 제9대 전반기 상임위원회를 구성하여 운영되었다.

〈제8대 : 2022.1.1. ~ 2022.6.30.〉

상임위원회명	위원장	부위원장	위 원	비 고
운영위원회	박구슬	김철현	유명희, 이병준, 서성부, 강건우, 고선화	7명(겸직)
기획행정위원회	이병준	김현미	박미순, 유명희, 허미향, 김철현	6명
경제복지도시위원회	서성부	김근우	조상진, 이강영, 강건우, 고선화, 박구슬	7명

〈제9대 : 2022.7.18. ~ 2022.12.31.〉

상임위원회명	위원장	부위원장	위 원	비 고
운영위원회	이종현	이영경	허미향, 고선화, 박구슬, 김철현, 박경숙	7명(겸직)
기획행정위원회	고선화	박 찬	김근우, 박경숙, 박창현	5명
경제복지도시위원회	김철현	백석민	허미향, 서성부, 박구슬, 이종현, 이영경	7명

## 2. 운영내역

### 가. 운영위원회

회 기	차수(일시)	심 사 된 안 건	심 사 결 과
제303회 임시회 (폐회중)	제1차 '22.1.7. (금)11:00	1. 제304회 남구의회(임시회) 의사일정(안) 협의의 건	• 원안가결
제304회 임시회	제1차 '22.1.17. (월)10:00	1. 2022년도 주요업무계획 보고	• 사무국장 신승현
제304회 임시회 (폐회중)	제2차 '22.2.10. (목)10:00	1. 제305회 남구의회(임시회) 의사일정(안) 협의의 건 2. 정책연구용역 결과보고서 평가의 건	• 원안가결 • 원안가결
제305회 임시회 (폐회중)	제1차 '22.3.11. (금)11:00	1. 제306회 남구의회(임시회) 의사일정(안) 협의의 건	• 원안가결
제306회 임시회	제1차 '22.3.21. (월)10:00	1. 2022년도 제1회 추가경정예산안	• 원안가결
제306회 임시회 (폐회중)	제2차 '22.4.22. (금)14:00	1. 제307회 남구의회(임시회) 의사일정(안) 협의의 건 2. 부산광역시 남구의회 공직자의 이해충돌 방지제도 운영 규칙안	• 원안가결 • 원안가결
제308회 임시회 (폐회중)	제1차 '22.7.14. (목)11:00	1. 제309회 남구의회(임시회) 의사일정(안) 협의의 건 2. 2022년도 의회운영 기본일정(안) 협의의 건	• 원안가결 • 원안가결
제309회 임시회	제1차 '22.7.20. (수)10:00	1. 2022년도 주요업무계획 보고 2. 부산광역시 남구의회 위원회 조례 일부개정조례안 3. 부산광역시 남구의회 의원 상해 등 보상금 지급에 관한 조례 일부개정조례안 4. 부산광역시 남구의회 공청회에 참가한 진술인에 대한 실비 변상 조례 일부개정조례안 5. 부산광역시 남구의회 의원 공무국외출장 규칙 일부개정규칙안	• 사무국장 신승현 • 원안가결 • 원안가결 • 원안가결 • 원안가결

회 기	차수(일시)	심 사 된 안 건	심 사 결 과
제309회 임사회 (폐회중)	제2차 '22.8.23. (화)09:40	1. 부위원장 선임의 건 2. 제310회 남구의회(임사회) 의사일정(안) 협의의 건 3. 의원 연구단체 등록 심의	• 이영경 부위원장 • 원안가결 • 원안가결
제310회 임사회 (폐회중)	제1차 '22.9.5. (월)11:00	1. 제311회 남구의회(제1차정례회) 의사일정(안) 협의의 건	• 원안가결
제311회 제1차 정례회	제1차 '22.9.16. (금)10:00	1. 부산광역시 남구의회 정책연구용역 과제 선정의 건 2. 2021회계연도 결산 승인의 건 3. 2022년도 제2회 추가경정예산안	• 원안가결 • 원안가결 • 수정가결
제311회 임사회 (폐회중)	제2차 '22.9.30. (금)16:00	1. 제312회 남구의회(임사회) 의사일정(안) 협의의 건 2. 2022년도 행정사무감사 실시시기 및 기간 협의의 건	• 원안가결 • 원안가결
제312회 임사회	제1차 '22.10.12. (수)11:00	1. 부산광역시 남구의회 위원회 조례 일부개정조례안 2. 2022년도 상임위원회별 행정사무감사 계획서 협의의 건 3. 제313회 남구의회(제2차정례회) 의사일정(안) 협의의 건	• 원안가결 • 원안가결 • 원안가결
제313회 제2차 정례회	제1차 '22.11.23. (수)10:00	1. 2022년도 제3회 추가경정예산안	• 원안가결
제313회 제2차 정례회	제2차 '22.12.2. (금)10:00	1. 2023년도 예산안 2. 부산광역시 남구의회 의원 행동강령 조례 일부개정조례안 3. 부산광역시 남구의회 공무원 행동강령 일부개정규칙안 4. 부산광역시 남구의회 의원 의정활동비 등 지급에 관한 조례 일부개정조례안 5. 2023년도 의회운영 기본일정(안) 협의의 건	• 원안가결 • 원안가결 • 원안가결 • 원안가결 • 원안가결

## 나. 기획행정위원회

회 기	차수(일시)	심 사 된 안 건	심 사 결 과
제304회 임시회	제1차 '22.1.17. (월)11:00	1. 2022년도 주요업무계획 보고 - 기획전략실 - 행정자치국 - 도서관 - 시설관리사업소 2. 부산광역시 남구 소속 위원회 설치 및 운영에 관한 조례안 3. 부산광역시 남구 통·반 설치 조례 일부개정조례안 4. 2021년 4분기 예비비 지출 보고	• 기획전략실장 박현학 • 행정자치국장 김동환 • 도서관장 김경미 • 시설관리사업소장 이미연 • 원안가결 • 수정가결 • 행정지원과장 김원
제304회 임시회 (폐회중)	제2차 '22.2.10. (목)10:30	1. 부산광역시 남구 행정운영 동의 설치 및 동장 정수조례 일부개정조례안	• 원안가결
제306회 임시회	제1차 '22.3.21. (월)11:00	1. 2022년도 제1회 추가경정예산안 2. 부산광역시 남구 새마을운동조직 육성 및 지원에 관한 조례 일부개정조례안 3. 부산광역시 남구 통합재정안정화기금 설치 및 운용 조례 4. 부산광역시 남구 구세 감면 조례 일부개정조례안 5. 부산광역시 남구 수수료 징수 조례 일부개정조례안 6. 부산광역시 남구 공공체육시설 관리 운영 조례 일부개정조례안	• 원안가결 • 원안가결 • 수정가결 • 원안가결 • 원안가결 • 원안가결
제309회 임시회	제1차 '22.7.20. (수)11:00	1. 2022년도 주요업무계획 보고 - 기획전략실 - 행정자치국 - 도서관 - 시설관리사업소 2. 부산광역시 남구청장직 인수위원회 설치 및 운영에 관한 조례안 3. 부산광역시 남구 예산 및 기금의 회계관리에 관한 규칙 개정 등에 따른 부산광역시 남구청 시설물 운용 조례 등 일괄개정조례안	• 기획담당관 강광호 • 행정자치국장 문정애 • 도서관장 김경미 • 시설관리사업소 운영팀장 오선하 • 보류 • 원안가결

회 기	차수(일시)	심 사 된 안 건	심 사 결 과
제309회 임시회	제1차 '22.7.20. (수)11:00	4. 부산광역시 남구 공유재산 및 물품관리 조례 일부개정조례안 5. 부산광역시 남구 구세 징수 조례 일부개정조례안 6. 2022년도 부산광역시 남구 공유재산 관리계획안 (문현4동 복합청사 건립에 따른 공유재산 취득) 7. 2022년 2분기 예비비 지출 보고	• 원안가결  • 원안가결 • 원안가결  • 기획담당관 강광호 문화관광체육과장 강신우
	제2차 '22.7.21. (목)11:00	1. 부산광역시 남구청장직 인수위원회 설치 및 운영에 관한 조례안	• 원안가결
제310회 임시회 (폐회중)	제1차 '22.8.23. (화)10:10	1. 부위원장 선임의 건	• 박찬 부위원장
제311회 제1차 정례회	제1차 '22.9.16. (금)11:00	1. 2021회계연도 결산 승인의 건 2. 2021회계연도 예비비 지출 승인의 건	• 원안가결 • 원안가결
	제2차 '22.9.19. (월)14:00	1. 2022년도 부산광역시 남구 공유재산관리계획안 (스마트 그린 남구 자원순환 프로젝트) 2. 2022년도 부산광역시 남구 공유재산관리계획안 (용당동 제1공영주차장 조성) 3. 2022년도 부산광역시 남구 공유재산관리계획안 (대연5동 제1공영주차장 조성) 4. 2022년도 부산광역시 남구 공유재산관리계획안 (구청 서편 주차장 증축 사업) 5. 부산광역시 남구 위원회 실비 변상 조례 전부개정조례안 6. 부산광역시 남구 적극행정 운영 조례 일부개정조례안 7. 부산광역시 남구 행정기구 설치 조례 일부개정조례안 8. 부산광역시 남구 지방공무원 정원 조례 일부개정조례안 9. 부산광역시 남구 재난현장 통합자원봉사지원단 구성 및 운영 등에 관한 조례안 10. 2022년도 제2회 추가경정예산안	• 원안가결 • 원안가결 • 원안가결 • 원안가결 • 원안가결 • 원안가결 • 원안가결 • 원안가결 • 원안가결 • 원안가결

회 기	차수(일시)	심 사 된 안 건	심 사 결 과
제312회 임시회	제1차 '22.10.11. (화)11:00	1. 2022년도 행정사무감사 계획서 채택의 건 2. 부산광역시 남구 주민자치회 설치 및 운영 조례 일부개정조례안 3. 부산광역시 남구 소극장 문화예술공연 활성화 지원 조례안 4. 2023년도 지방세연구원 출연금 편성안 5. 기타 보고의 건	• 원안가결 • 원안가결 • 원안가결 • 원안가결 • 기획감사실장 강광호
제313회 제2차 정례회	제1차 '22.11.23. (수)11:00	1. 2022년도 제3회 추가경정예산안 2. 부산광역시 남구 고향사랑 기부금 모금 및 운용에 관한 조례안 3. 부산광역시 남구 주민투표 조례 일부개정조례안 4. 부산광역시 남구 통합방위협의회 구성 및 운영에 관한 조례 일부개정조례안 5. 부산광역시 남구 회계관계공무원 재정보증 조례 일부개정조례안	• 원안가결 • 원안가결 • 원안가결 • 원안가결 • 원안가결
	제2차 '22.12.2. (금)11:00	1. 2022년도 행정사무감사 결과보고서 채택의 건	• 원안가결
	제3차 '22.12.05. (월)11:00	1. 2023년도 예산안	• 계속심사
	제4차 '22.12.6. (화)14:00	1. 부산광역시 남구 체육진흥 조례안 2. 이태원 사고 사망자 가족에 대한 부산광역시 남구 구세 감면동의안 3. 2023년도 예산안 4. 2023년도 기금운용계획안	• 원안가결 • 원안가결 • 원안가결 • 원안가결

## 다. 경제복지도시위원회

회 기	차수(일시)	심 사 된 안 건	심 사 결 과
제304회 임시회	제1차 '22.1.17. (월) 11:00	1. 2022년도 주요업무계획 보고 - 일자리환경국 - 복지교육국 - 안전도시국 - 보건소 2. 부산광역시 남구 재난긴급생활지원금 지급 조례 일부개정조례안 3. 부산광역시 남구 환경 기본 조례 일부개정조례안 4. 부산광역시 남구 주차장 설치 및 관리 조례 일부개정조례안 5. 2021년 4분기 예비비 지출 보고	• 일자리환경국장 허학정 • 복지교육국장 문정애 • 안전도시국장 백명기 • 보건소장 허목 • 원안가결 • 원안가결 • 원안가결 • 서면보고
제306회 임시회	제1차 '22.3.21. (월) 11:00	1. 2022년도 제1회 추가경정예산안 2. 부산광역시 남구 소상공인 지원에 관한 조례 일부개정조례안 3. 부산광역시 남구 청소년참여위원회 구성 및 운영 조례안 4. 부산광역시 남구 입학준비금 지원 조례안 5. 부산광역시 남구 정보취약계층 정보 접근성 향상을 위한 조례안 6. 부산광역시 남구 고령친화도시 조성을 위한 노인복지 기본 조례안 7. 부산광역시 남구 안전취약계층 안전 환경 지원 조례안 8. 부산광역시 남구 침수방지사설 설치 지원 조례안 9. 부산광역시 남구 보건소 등 셔틀버스 운영 조례안 10. 부산광역시 남구 개인형 이동장치 이용 활성화 및 안전증진에 관한 조례 일부개정조례안 11. 부산광역시 남구 소아·청소년 당뇨병 환자 지원 조례안 12. 부산광역시 남구 사회복지시설 설치 및 운영 위탁에 관한 조례 일부개정조례안 13. 공립어린이집 운영 민간위탁 동의안 14. 부산광역시 남구 문현1 주택재건축사업 정비예정구역 해제(안)에 대한 구의회 의견 청취안	• 원안가결 • 원안가결 • 원안가결 • 원안가결 • 원안가결 • 원안가결 • 원안가결 • 원안가결 • 원안가결 • 원안가결 • 원안가결 • 원안가결 • 원안가결 • 찬성의견

회 기	차수(일시)	심 사 된 안 건	심 사 결 과
제306회 임시회 (폐회중)	제2차 '22.4.22. (금) 14:30	1. 부산광역시 남구 우암2구역 재개발사업 정비계획 결정 및 정비구역 지정 변경(안)에 대한 구의회 의견 청취안	• 찬성의견
제309회 임시회	제1차 '22.7.20. (수) 11:00	1. 2022년도 주요업무계획 보고 - 일자리환경국 - 복지교육국 - 안전도시국 - 보건소 2. 2022년 2분기 예비비 지출 보고	• 일자리환경국장 허학정 • 복지교육국장 김동환 • 안전도시국장 백명기 • 보건소장 허목 • 평생교육과장 김서현 • 여성아동과장 김경혜
제310회 임시회 (폐회중)	제1차 '22.8.23. (화) 10:10	1. 부위원장 선임의 건	• 백석민 부위원장
제311회 제1차 정례회	제1차 '22.9.16. (금) 11:00	1. 2021회계연도 결산 승인의 건 2. 2021회계연도 예비비 지출 승인의 건 3. 부산광역시 남구 중소기업협동조합 육성 및 지원에 관한 조례안 4. 부산광역시 남구 1인 가구 고독사 예방 및 지원에 관한 조례 전부개정조례안 5. 부산광역시 남구 사회복지기금 설치 및 운용 조례 일부개정조례안 6. 공립어린이집 운영 민간위탁 동의안 7. 공립오륙도 어린이집 민간 위탁 재계약 보고 8. 부산광역시 남구 공유수면 점용료·사용료 징수 조례안 9. 부산광역시 남구 공동주택관리 분쟁조정위원회 구성 및 운영 조례 일부개정조례안 10. 부산광역시 남구 지명위원회 조례 일부개정조례안	• 원안가결 • 원안가결 • 원안가결 • 원안가결 • 원안가결 • 원안가결 • 여성아동과장 김경혜 • 원안가결 • 원안가결 • 원안가결
	제2차 '22.9.19. (월) 14:00	1. 2022년도 제2회 추가경정예산안	• 원안가결

회 기	차수(일시)	심 사 된 안 건	심 사 결 과
제312회 임시회	제1차 '22.10.11. (화) 11:00	1. 2022년도 행정사무감사 계획서 채택의 건 2. 부산광역시 남구 국가보훈대상자 등 예우 및 지원에 관한 조례 일부개정조례안 3. 부산광역시 남구 의사상자 등 예우 및 지원에 관한 조례안 4. 부산광역시 남구 초등학교 입학준비금 지원 조례안 5. 부산광역시 남구 공영장려 지원에 관한 조례안 6. 부산광역시 남구 공공디자인의 진흥에 관한 조례안 7. 부산광역시 남구 유니버설디자인 도시 조성 조례안 8. 부산광역시 남구 소규모 공동주택 관리 지원 조례 일부개정조례안 9. 부산광역시 남구 공동주택관리 지원 조례 일부개정조례안 10. 부산광역시 남구 대연2 주거환경개선지구 정비구역 해제(안)에 대한 구의회 의견 청취안 11. 부산광역시 남구 문현9 주거환경개선지구 정비구역 해제(안)에 대한 구의회 의견 청취안 12. 부산광역시 남구 문현10 주거환경개선지구 정비구역 해제(안)에 대한 구의회 의견 청취안	• 원안가결 • 수정가결 • 원안가결 • 원안가결 • 원안가결 • 원안가결 • 원안가결 • 원안가결 • 원안가결 • 찬성의견 • 찬성의견 • 찬성의견
	제1차 '22.11.23. (수) 11:00	1. 2022년도 제3회 추가경정예산안 2. 부산광역시 남구 환경친화적 자동차 보급 및 이용 활성화 지원 조례안 3. 부산광역시 남구 스토킨범죄 예방 및 피해자 보호·지원 조례안 4. 부산광역시 남구 보호대상·보호종료아동 자립 지원 조례안 5. 부산광역시 남구 청년 기본 조례 일부개정조례안 6. 부산광역시 남구 폐기물관리 및 수수료 등에 관한 조례 일부개정조례안 7. 부산광역시 남구 평생학습 조례 일부개정조례안 8. 남구인생후반전지원센터 관리운영 민간위탁 동의안 9. 부산광역시 남구 아동 급식지원 조례 일부개정조례안	• 원안가결 • 원안가결 • 원안가결 • 원안가결 • 원안가결 • 원안가결 • 원안가결 • 원안가결 • 원안가결
제313회 제2차 정례회	제2차 '22.12.2. (금) 11:00	1. 2022년도 행정사무감사 결과보고서 채택의 건	• 원안가결
	제4차 '22.12.6. (화) 14:00	1. 2023년도 예산안 2. 2023년도 기금운용계획안	• 수정가결 • 원안가결

## 제3절

## 특별위원회

## 1. 구성현황

〈제8대 : 2022.1.1. ~ 2022.6.30.〉

위 원 회 명	위원장	부위원장	위 원	구성인원	구성일자
예산결산특별위원회	김철현	박구슬	조상진, 김현미, 이병준, 서성부, 강건우	7	2021. 6. 18
윤리특별위원회	김근우	김현미	허미향, 서성부, 강건우	5	2022. 1. 14.

〈제9대 : 2022.7.1. ~ 2022.12.31.〉

위 원 회 명	위원장	부위원장	위 원	구성인원	구성일자
예산결산특별위원회	김근우	박창현	고선화, 박구슬, 김철현 박 찬, 이영경	7	2022. 7. 27
윤리특별위원회	허미향	박경숙	백석민, 서성부, 박 찬	5	2022. 7. 27

제4부

남  
구  
의  
회

## 2. 운영내역

### 가. 제306회 남구의회(임시회) 예산결산특별위원회

#### 【2022년도 제1회 추가경정예산안 심사】

남구청장이 제출한 2022년도 제1회 추가경정예산안에 대하여 2022.3.23.(수) 예산결산특별위원회 제1차 회의에서 심도 있는 질의와 면밀한 심사를 거쳐 수정 가결하였다.

#### 2022년도 제1회 추가경정예산안

(단위 : 백만원)

구 분	경정예산	기정예산	금회추경액	증감률 (%)
합 계	618,162	526,279	91,883	17.46
일 반 회 계	601,757	512,397	89,360	17.44
특 별 회 계	16,405	13,882	2,523	18.18

### 나. 제311회 남구의회(제1차 정례회) 예산결산특별위원회

#### 【2021회계연도 결산 승인의 건 심사】

남구청장이 제출한 2021회계연도 결산 승인의 건, 예비비지출 승인의 건에 대하여 2022.9.20.(화) 예산결산특별위원회 제1차 회의에서 심도 있는 질의와 면밀한 심사를 거쳐 2021회계연도 결산승인의 건 및 예비비 지출 승인의 건을 원안 가결하였다.

#### 2021회계연도 세입결산 총괄안

(단위 : 백만원)

구분	예산현액 (A)	징수결정액 (B)	실제수납액 (C)	결손처분 (D)	미수납액 (B-C-D)	징수율(%) (C/B)
계	742,136	765,330	745,636	1,988	17,706	97.4
일반회계	725,606	744,653	729,868	1,888	12,897	98.0
특별회계	16,530	20,677	15,768	100	4,809	76.3

## 2021회계연도 세출결산 총괄안

(단위 : 백만원)

구 분	예산현액 (A)	지출액 (B)	다음연도 이월액(C)	보조금 반납금(D)	집행잔액 (A-B-C-D)	집행율(%) (B/A)
계	742,136	586,452	57,110	9,534	89,040	79.0
일반회계	725,606	577,577	53,860	9,473	84,696	79.6
특별회계	16,530	8,875	3,250	61	4,344	53.7

## 【2022년도 제2회 추가경정예산안 심사】

남구청장이 제출한 2022년도 제2회 추가경정예산안에 대하여 2022.9.20.~9.21., 예산결산특별위원회 회의에서 심도 있는 질의와 면밀한 심사를 거쳐 수정 가결하였다.

## 2022년도 제2회 추가경정예산안

(단위 : 백만원)

구 분	경정예산	기정예산	금회추경액	증감률 (%)
합 계	659,075	618,162	40,913	6.62
일 반 회 계	644,782	601,757	43,025	7.15
특 별 회 계	14,293	16,405	△2,112	△12.88

제4부

남  
구  
의  
회

## 다. 제313회 남구의회(제2차정례회) 예산결산특별위원회

## 【2022년도 제3회 추가경정예산안, 2023년도 예산안 및 기금운용계획안 심사】

남구청장이 제출한 2022년도 제3회 추가경정예산안, 2023년도 예산안 및 기금운용계획안을 심사하기 위하여 2022.11.28.~29., 2022.12.7.~8., 예산결산특별위원회 1차~4차 회의에서 위원들의 심도 있는 질의와 면밀한 검토·심사를 거쳐 2022년도 제3회 추가경정예산안과 2023년도 기금운용계획안은 원안 가결하였고, 2023년도 예산안에 대해서는 수정 가결하였다.

## 2022년도 제3회 추가경정예산안

(단위 : 백만원)

구 분	경정예산	기정예산	금회추경액	증감률(%)
합 계	687,335	659,075	28,260	4.29
일 반 회 계	672,607	644,782	27,825	4.32
특 별 회 계	14,728	14,293	435	3.04

## 2023년도 예산안

(단위 : 백만원)

구 분	2023예산	2022예산	증 감	
			금 액	증감률(%)
합 계	569,188	526,279	42,909	8.15
일 반 회 계	557,254	512,397	44,857	8.75
특 별 회 계	11,934	13,882	△1,948	△14.03

※ 재정자립도 : 19.59%(2022년 당초예산 20.74% 보다 1.15% 감소)

## 2023년도 기금운용계획안

(단위 : 백만원)

기금명	수 입 계 획							지 출 계 획				
	계	전 입 금	보 조 금	용 자 금 회 수	예 치 금 회 수	이 자 수 입	기 타 수 입	계	비 용 자 성 사 업 비	용 자 성 사 업 비	예 치 금	기 타 지 출
합 계	10,367	872	0	5	6,079	3,247	142	21	10,367	958	50	5,607
통합재정 안정화기금	3,312	0	0	0	0	3,247	65	0	3,312	0	0	3,312
식품진흥 기 금	322	0	0	0	298	0	5	19	322	42	0	276
사회복지 기 금	1,562	0	0	5	1,522	0	33	2	1,562	207	50	1,305
재난관리 기 금	4,811	732	0	0	4,046	0	33	0	4,811	482	0	4,329
옥외정비 기 금	360	140	0	0	213	0	7	0	360	226	0	134



△ 2021회계연도 결산승인의 건 심사  
【2022. 9. 20. 예산결산특별위원회 제1차 회의】



△ 2023년도 예산안 심사  
【2022. 12. 8. 예산결산특별위원회 제4차 회의】

## 제4절

## 행정사무감사

「지방자치법」 제49조 및 같은 법 시행령 제41조와 「부산광역시 남구의회 행정사무감사 및 조사에 관한 조례」의 규정에 따라 2022년도 행정사무감사를 실시함으로써 구정운영 실태를 총괄 점검하고 2023년도 예산안 심사 등에 필요한 자료를 확보하는 한편, 잘못된 부분은 시정 요구하고 구민 요구사항이나 올바른 정책대안을 제시함으로써 구정이 주민을 위해 올바르게 효율적으로 추진될 수 있도록 최선을 다했다.

2022년도 남구의회에서는 11.11. ~ 11.18.(8일) 동안 구 본청, 보건소, 도서관, 전 동, 남구 시설관리공단을 대상으로 소관 상임위원회에서 행정사무감사를 실시하였다. 감사 결과 시정요구 사항은 기획행정위원회 소관 4건, 경제복지도시위원회 소관 28건으로 총 32건이며 건의사항은 기획행정위원회 소관 61건, 주민복지도시위원회에서 62건으로 총 123건을 처리했다.

## 2022년 행정사무감사 일정

일 시		기획행정위원회	경제복지도시위원회
11. 11(금)	11:00	기 획 감 사 실 미 래 성 장 담 당 관 행 정 자 치 국 도 서 관 시 설 관 리 공 단	일 자 리 환 경 국 복 지 교 육 국 안 전 도 시 국 보 건 소
	14:00	현 장 방 문	현 장 방 문
11. 14(월)	10:00	기 획 감 사 실 미 래 성 장 담 당 관	일 자 리 환 경 국
11. 15(화)	10:00	행 정 자 치 국	일 자 리 환 경 국
	14:00		복 지 교 육 국
11. 16(수)	10:00	행 정 자 치 국	복 지 교 육 국
11. 17(목)	11:00	전 ( 1 7 개 동 )	안 전 도 시 국
11. 18(금)	10:00	도 서 관	안 전 도 시 국
	14:00	시 설 관 리 공 단	보 건 소



△ 2022년도 기획행정위원회 행정사무감사



△ 2022년도 경제복지도시위원회 행정사무감사



△ 2022.11.11. 기획행정위원회  
【남구드론교육체험센터 현장방문】



△ 2022.11.11. 경제복지도시위원회  
【문헌노인복지관 건립지 현장방문】

# V

## 부 록

BUSAN METROPOLITAN CITY **NAMGU**

1. 역대 구청장·부구청장 명단
2. 간부명단
3. 의원명단
4. 2022년 주요 구정일지
5. 언론으로 본 남구



## 1. 역대 구청장·부구청장 명단

## ❖ 구 청 장

2022.12.31. 현재

대순	직 급	성 명	재 임 기 간	주 요 경 력
1	서 기 관	노 봉 섭	'75.10.15. ~ '76. 8. 4.	기획담당관
2	"	강 판 녕	'76. 8. 5. ~ '78. 8. 1.	소방본부장
3	부 이 사 관	배 상 한	'78. 8. 2. ~ '80. 7. 9.	공무원교육원장
직대	지방서기관	전 규 윤	'80. 7.10. ~ '80. 7.31.	남구부구청장
4	부 이 사 관	김 준 상	'80. 8. 1. ~ '81. 6.30.	부산진구청장
5	"	류 정 열	'81. 7. 1. ~ '85. 3.10.	보건사회국장
6	"	고 정 환	'85. 3.11. ~ '86. 3. 7.	영도구청장
7	"	우 일 현	'86. 3. 8. ~ '87. 7. 6.	포항시장
8	"	정 병 호	'87. 7. 7. ~ '88.12.31.	보건사회국장
9	"	서 동 진	'89. 1. 1. ~ '91. 7.15.	서구청장
10	"	우 일 현	'91. 7.16. ~ '92. 5. 1.	해운대구청장
11	"	신 종 관	'92. 5. 2. ~ '93. 1.17.	금정구청장
12	"	박 춘 근	'93. 1.18. ~ '93.12.31.	중구청장
13	"	최 인 섭	'94. 1. 1. ~ '94. 4.29.	동래구청장
14	"	차 정 호	'94. 4.30. ~ '95. 6.30.	부산종합개발사업기획단장
민선1	정 무 직	이 영 근	'95. 7. 1. ~ '98. 6.30.	부산시세무사협의회장
민선2	"	이 영 근	'98. 7. 1. ~ '02. 6.30.	초대 민선구청장
민선3	"	전 상 수	'02. 7. 1. ~ '06. 6.30.	국제신문논설위원
민선4	"	이 종 철	'06. 7. 1. ~ '10. 6.30.	제3,4대 부산시의회의원
민선5	"	이 종 철	'10. 7. 1. ~ '14. 6.30.	제 4대 민선 구청장
민선6	"	이 종 철	'14. 7. 1. ~ '18. 6.30.	제4,5대 민선 구청장
민선7	"	박 재 범	'18. 7. 1. ~ '22. 6.30.	남구의회 의원
민선8	"	오 은 택	'22. 7. 1. ~ 현 재	제7,8대 부산시의회의원

## ❖ 부구청장

2022.12.31. 현재

대순	직 급	성 명	재 임 기 간	전 출 지
1	지방서기관	정 철 진	'75.10.15. ~ '77. 2.17.	중구 부구청장
2	"	최 춘 택	'77. 2.18. ~ '78. 4.14.	주택 건설사업소장
3	"	정 철 진	'78. 4.15. ~ '78. 8.15.	해운대 출장소장
4	"	신 종 관	'78. 8.16. ~ '79. 4.30.	부산시 세무조사담당관
5	"	우 태 복	'79. 5. 1. ~ '80. 4. 7.	의원면직
6	"	전 규 윤	'80. 4.11. ~ '80. 8.24.	부산시 양정과장
7	"	김 상 원	'80. 9. 2. ~ '82. 4.14.	부산시 주택지도담당관
8	"	이 각 우	'82. 4.15. ~ '84. 6.11.	영도구 부구청장
9	"	안 동 업	'84. 6.12. ~ '85. 6.30.	서구 부구청장
10	지방부이사관	서 종 수	'85. 7. 1. ~ '86. 8.15.	강서출장소장
11	"	박 선 종	'86. 8.16. ~ '88. 6.14.	부산시보사국장
12	"	차 정 호	'88. 6.15. ~ '89. 6. 6.	서구청장
13	"	김 주 호	'89. 9.27. ~ '91. 1.10.	부산시공무원교육원
14	"	문 경 배	'91. 1.11. ~ '93. 3.31.	공로연수 파견
15	"	이 광 열	'93. 4.16. ~ '94.12.31.	해운대 부구청장
16	"	신 제 철	'95. 1. 1. ~ '97. 7.17.	사상구 부구청장
17	"	권 영	'97. 7.18. ~ '99. 7.28.	부산시시설관리공단이사장
18	"	김 을 희	'99. 7.29. ~ '99.12.31.	상수도사업본부장
19	"	김 염 훈	'00. 1. 1. ~ '00.11. 6.	중소기업지원센터본부장
20	"	이 익 주	'00.11. 7. ~ '02. 2.27.	부산시(건설본부차장)
21	"	김 병 룰	'02. 2.28. ~ '03.12.31.	퇴 직(사 망)
22	"	배 태 수	'04. 1.31. ~ '05. 1.23.	부산시(세종연구소교육파견)
23	"	배 수 태	'05. 1.24. ~ '06. 7.12.	연제구 부구청장
24	"	김 영 환	'06. 7.13. ~ '08. 1. 7.	부산광역시(교육파견)
25	"	마 선 기	'08. 1. 8. ~ '08. 4.14.	명예퇴직
26	"	박 기 현	'08. 4.15. ~ '09. 8. 6.	부산광역시(체육회파견)
27	"	김 영 득	'09. 8. 7. ~ '10. 7. 5.	부산환경공단(상임이사)
28	"	이 규 호	'10. 7. 6. ~ '13. 6.30.	부산진구 부구청장
29	"	이 재 학	'13. 7. 1. ~ '15. 6.30.	부산광역시(공로연수)
30	"	홍 연 호	'15. 7. 1. ~ '16.12.31.	부산광역시(공로연수)
31	"	홍 경 희	'17. 1. 1. ~ '17.12.31.	부산광역시 (부산진해경제자유구역청 파견)
32	"	이 범 철	'18. 1. 1. ~ '18. 7.31.	부산광역시 문화체육관광국장
33	"	홍 경 희	'18. 8. 1. ~ '20. 6.30.	동래구 부구청장
34	"	조 용 래	'20. 7. 1. ~ 21.11.30.	명예퇴직
35	"	배 병 철	'21.12. 1. ~ 현재	

## 2. 간부명단 - 2022.12.31.일 현재

## ❖ 구 본 청

직	성 명	직	성 명
행정자치국장	문정애	교통관리과장	김상웅
일자리환경국장	허학정	환경위생과장	전기용
복지교육국장	김동환	자원순환과장	김창일
안전도시국장	김윤영	공원녹지과장	우지석
기획감사실장	강광호	복지정책과장	이미연
미래성장담당관	김혜옥	평생교육과장	김서현
행정지원과장	한광영	주민복지과장	김은정
재무과장	김은경	여성아동과장	김경혜
세무1과장	김정미	생활보장과장	김종원
세무2과장	문영희	안전총괄과장	강미정
문화미디어과장	강신우	도시관리과장	강주경
관광체육과장	김민채	도시디자인과장	김원경
민원여권과장	김영주	건설과장	권성기
일자리경제과장	김용민	건축과장	이철호
교통정책과장	김은주	토지정보과장	이종업

## ❖ 보건소·도서관

직	성 명	직	성 명
보건소장	허 목	도서관장	김경미
보건정책과장	안지원		
건강증진과장	이경심		

## ❖ 의회사무국

직	성 명	직	성 명
의 회 사 무 국 장	신 승 현	전 문 위 원	손 종 오
전 문 위 원	강 순 옥	전 문 위 원	정 명 선

## ❖ 동

직	성 명	직	성 명
대 연 1 동 장	오 혜 경	용 당 동 장	정 성 미
대 연 3 동 장	노 상 수	감 만 1 동 장	문 채 원
대 연 4 동 장	김 미 선	감 만 2 동 장	권 경 아
대 연 5 동 장	강 현 조	우 암 동 장	윤 종 섭
대 연 6 동 장	오 창 송	문 현 1 동 장	홍 종 오
용 호 1 동 장	김 원	문 현 2 동 장	나 일 주
용 호 2 동 장	김 성 희	문 현 3 동 장	최 재 식
용 호 3 동 장	장 동 길	문 현 4 동 장	강 철 웅
용 호 4 동 장	김 희 정		

## 3. 의원명단 - 2022.12.31.일 현재

## ❖ 제21대 국회의원

소속정당	성 명	주 요 경 력	비 고
국민의힘	박 수 영	국회 산업통상자원중소벤처기업위원회	
더불어민주당	박 재 호	국회 2030 부산세계박람회 유치지원 특별위원회	

## ❖ 제9대 시의회 의원

선거구명	성 명	소속정당	선 거 구
제1선거구	조 상 진	국민의힘	대연4·5·6동, 용당, 감만, 우암
제2선거구	정 태 숙	국민의힘	문현
제3선거구	성 현 달	국민의힘	대연1·3동
제4선거구	김 광 명	국민의힘	용호

## ❖ 제9대 구의회 의원 (선거구, 성명, 비례대표 순)

1선 거 구	성 명	선 거 구	성 명
가 선거구 (대연4·5·6동)	박구슬 (더불어민주당)	마 선거구 (용호1·2·3·4동)	고선화 (국민의힘)
	서성부 (국민의힘)		박미순 (국민의힘)
나 선거구 (용당, 감만, 우암동)	김철현 (국민의힘)		박찬 (더불어민주당)
	허미향 (더불어민주당)		
다 선거구 (문현1·2·3·4동)	백석민 (더불어민주당)	비례대표	박경숙 (국민의힘)
	이종현 (국민의힘)		이영경 (더불어민주당)
라 선거구 (대연1·3동)	김근우 (더불어민주당)		
	박창현 (국민의힘)		

## 4. 2022년 주요 구정일지

월일	행사명	내용
1월 2일	2022 시무식	<ul style="list-style-type: none"> <li>장소 : 구청 1층 대강당</li> <li>내용 : 구청장 신년사, 공무원 헌장 낭독</li> </ul>
1월 4일	남구 부동산가격공시위원회 개최	<ul style="list-style-type: none"> <li>방법 : 서면심의</li> <li>내용 : 2022 적용 표준지(안) 심의</li> </ul>
1월 13일	대한적십자사봉사회 남구지구협의회 정기총회	<ul style="list-style-type: none"> <li>장소 : 구청 1층 대강당</li> <li>내용 : 신임회장단 이취임식, 유공자 표창, 예산 결산 및 사업계획 보고</li> </ul>
1월 14일	새마을 3개 단체 정기총회	<ul style="list-style-type: none"> <li>장소 : 남구 새마을지회 사무실</li> <li>내용 : 21년도 사업보고, 예·결산 승인</li> </ul>
1월 14일	도시계획시설(문현노인복지관) 사업 완료	<ul style="list-style-type: none"> <li>장소 : 남구 문현동 655-39번지 일원</li> <li>내용 : 사업기간(2020.11.11.~2022.1.14.) 총사업비 59.73억원(시비16.3, 구비 23.43, 기타 20)</li> </ul>
1월 20일	남구드론교육체험센터 업무협약식	<ul style="list-style-type: none"> <li>장소 : 동명대학교 총장 회의실</li> <li>내용 : 드론교육체험센터 활성화를 위한 연계체계 구축 등</li> </ul>
1월 25일	새마을 대의원총회	<ul style="list-style-type: none"> <li>장소 : 남구 새마을지회 사무실</li> <li>내용 : 21년도 사업보고, 예·결산 승인</li> </ul>
2월 1일	유엔참전국 국기거리 조성(~12.31.)	<ul style="list-style-type: none"> <li>장소 : 유엔교차로~유엔기념공원 입구</li> <li>내용 : 유엔기, 태극기, 유엔참전국(22개국) 총 27조 게양</li> </ul>
2월 4일	경로당 지도자역량강화 교육	<ul style="list-style-type: none"> <li>장소 : 구청 1층 대강당</li> <li>내용 : 경로당 보조금 집행 회계 교육 및 화재대비 소화기 점검·사용법 등</li> </ul>
2월 12일	코로나19 행정안내센터 운영	<ul style="list-style-type: none"> <li>장소 : 남구의회 3층 대회의실→남구청 7층 재난안전상황실</li> <li>기간 : 2.12. ~ 7.8.</li> <li>내용 : 재택치료자 및 공동격리자 민원상담 안내(의료상담 제외)</li> </ul>
2월 15일	행정혁신과 협업촉진 특강	<ul style="list-style-type: none"> <li>장소 : 구청 5층 대회의실</li> <li>내용 : '직접 민주제'를 통한 행정의 패러다임 방향 제시</li> </ul>
2월 25일	「용호별빛공원 활성화 사업」 실시설계용역 착수보고회	<ul style="list-style-type: none"> <li>장소 : 구청 5층 대회의실</li> <li>내용 : 과업방향 및 계획 보고, 의견 수렴 등</li> </ul>
2월 28일	문현노인복지관 개관식	<ul style="list-style-type: none"> <li>장소 : 문현노인복지관(남구 고동골로 11) 1층 주차장</li> <li>내용 : 지상5층, 대지 814.5㎡, 연면적 939.43㎡ 문현노인복지관 개관식 개최</li> </ul>
3월 16일	제1회 직장교육	<ul style="list-style-type: none"> <li>장소 : 비대면 (특강영상 시청)</li> <li>내용 : 적극행정 역량강화를 위한 특강</li> </ul>

월일	행사명	내용
3월 18일	바르게살기운동 남구협의회 정기총회	<ul style="list-style-type: none"> <li>장소 : 구청 5층 대회의실</li> <li>내용 : 21년도 사업실적 및 22년도 사업계획 보고</li> </ul>
3월 18일	2022 모두썸 평생학습 한마당(~3.19.)	<ul style="list-style-type: none"> <li>장소 : 구청 일원</li> <li>내용 : 평생교육 홍보 영상 송출 및 체험부스 운영 등</li> </ul>
3월 19일	제17기 등대빛아카데미 1강	<ul style="list-style-type: none"> <li>장소 : 구청 1층 대강당</li> <li>내용 : 인지심리학자 김경일 초청 강연회</li> </ul>
3월 29일	2022 남구시민대학 운영(~6.14.)	<ul style="list-style-type: none"> <li>장소 : 경성대학교(12회)</li> <li>내용 : 역사, 문화, 예술, 건강 특강 운영</li> </ul>
3월 29일	BIFC 기관협력 지능형 CCTV 설치 현장설명회	<ul style="list-style-type: none"> <li>장소 : 대연1동 및 대연3동 대표현장 2개소</li> <li>내용 : 지능형CCTV 설치(43개소 85대) 현장 설명 및 홍보, 주민의견 수렴</li> </ul>
3월 30일	제77회 봄철 나무심기 행사	<ul style="list-style-type: none"> <li>장소 : 대연동 산202-1번지 일원(당곡공원 내)</li> <li>내용 : 동백나무 등 3종 530주 식재</li> </ul>
3월 31일	신중년 경력형 일자리사업 발대식 및 사전교육	<ul style="list-style-type: none"> <li>장소 : 구청 5층 대회의실</li> <li>내용 : 근로계약서 작성, 청렴·개인정보 및 방문 상담 기본원칙 교육</li> </ul>
3월 31일	동네 청년공간 현장방문	<ul style="list-style-type: none"> <li>장소 : 청년 월동기지 니트 플레이스</li> <li>내용 : 동네 청년공간 개소 현장방문</li> </ul>
4월 1일	2022 민방위대원 사이버교육 (4월~11월)	<ul style="list-style-type: none"> <li>장소 : PC 및 모바일</li> <li>내용 : 민방위 기본제도, 민방위 단위대별 임무, 전시·재난 시 상황별 행동 요령 등</li> </ul>
4월 4일	발달재활서비스 제공기관 현장점검(~4.22.)	<ul style="list-style-type: none"> <li>대상 : 발달재활서비스 제공기관 10개 기관</li> <li>내용 : 시설운영 관리실태 점검</li> </ul>
4월 8일	공동주택관리 심의위원회 개최	<ul style="list-style-type: none"> <li>장소 : 구청 5층 대회의실</li> <li>내용 : 공동주택 관리지원사업 지원대상 및 지원금액 결정</li> </ul>
4월 12일	남구 경계결정위원회 개최	<ul style="list-style-type: none"> <li>장소 : 구청 5층 대회의실</li> <li>내용 : 감만1지구 경계결정(안) 및 의견제출에 대한 심의</li> </ul>
4월 12일 ~ 4월 13일	2022년 상반기 방법용 CCTV 설치 현장설명회	<ul style="list-style-type: none"> <li>장소 : 대연6동 등 9개동 21개소</li> <li>내용 : 방법용 CCTV 설치 장소선정에 대한 주민설명 및 의견수렴</li> </ul>
4월 14일	용호동 도시재생 뉴딜사업 실행계획 변경 주민설명회 개최	<ul style="list-style-type: none"> <li>장소 : 용호동 도시재생현장지원센터</li> <li>내용 : 실행계획변경에 대한 사업 설명 및 주민의견 수렴</li> </ul>
4월 19일	남구 부동산가격공시위원회 개최	<ul style="list-style-type: none"> <li>방법 : 서면심의</li> <li>내용 : 2022.1.1. 기준 개별공시지가 열람지가(의견제출지가) 심의</li> </ul>

월일	행사명	내용
4월 20일	새마을부녀회 장애인의 날 줌깅데이	<ul style="list-style-type: none"> <li>장소 : 대연동 평화공원 일원</li> <li>내용 : 행사구간 내 환경정비</li> </ul>
4월 20일	생애설계상담사 양성과정 운영(~8.24.)	<ul style="list-style-type: none"> <li>방법 : 온라인 비대면 줌(ZOOM), 부경대학교</li> <li>내용 : 신중년에 특화된 생애설계 전문가 양성</li> </ul>
4월 25일	총무훈련	<ul style="list-style-type: none"> <li>장소 : 구청 7층 재난안전상황실</li> <li>기간 : 4.25. ~ 4.28.</li> <li>내용 : 상황조치연습, 자원동원훈련, 중점관리업체 점검</li> </ul>
4월 25일 ~ 6월 30일	국가예방접종 기관 방문 점검	<ul style="list-style-type: none"> <li>장소 : 관내 국가예방접종 위탁의료기관 53개소</li> <li>내용 : 백신보관 상태 및 예방접종 시행관련 등 점검</li> </ul>
4월 28일	청년 소셜리빙랩 발대식	<ul style="list-style-type: none"> <li>장소 : 청년창조발전소 3층 공연장</li> <li>내용 : 소셜리빙랩 프로젝트 선정 팀 발대식, 오리엔테이션</li> </ul>
5월 5일 ~ 5월 8일	조선통신사 축제 연계 뱃길탐방 및 관광 홍보 부스 운영	<ul style="list-style-type: none"> <li>장소 : 용호별빛공원</li> <li>내용 : 뱃길탐방 승선체</li> </ul>
5월 9일	상반기 장애인복지시설 지도·점검 (~6.3.)	<ul style="list-style-type: none"> <li>장소 : 장애인복지시설 및 유관기관 총 14개소</li> <li>내용 : 시설(기관)운영 관리실태 점검</li> </ul>
5월 12일	「용호별빛공원 활성화 사업」 실시설계용역 최종보고회	<ul style="list-style-type: none"> <li>장소 : 구청 5층 대회의실</li> <li>내용 : 용역 최종보고 및 참석자 의견 수렴 등</li> </ul>
6월 2일	남구노인회관 위탁관리 운영계약 체결	<ul style="list-style-type: none"> <li>장소 : 주민복지과 사무실</li> <li>내용 : 남구 노인회관 시설관리 및 운영에 대한 위·수탁 체결</li> </ul>
6월 2일	노인여가복지시설 하절기 시설 안전점검(~7.5.)	<ul style="list-style-type: none"> <li>장소 : 노인복지관 2개소(남구노인복지관, 문현노인복지관)</li> <li>내용 : 시설물 안전관리 계획수립여부, 책임보험가입여부, 급식위생 안전관리, 감염병관리대책 등 61개 항목</li> </ul>
6월 8일	보육교직원 응급처치 체험 및 안전교육(~6.18.)	<ul style="list-style-type: none"> <li>장소 : (사)대한인명구조협회 부산지회 교육장</li> <li>내용 : 영유아 사고대비 안전관리 방법 및 응급처치술 교육 등 (보육교직원 154명)</li> </ul>
6월 13일	노인일자리지원기관 하절기 시설 안전점검(~7.31.)	<ul style="list-style-type: none"> <li>장소 : 남구시니어클럽</li> <li>내용 : 시설물 안전관리 계획수립여부, 책임보험가입여부, 급식위생 안전관리, 감염병관리대책 등 61개 항목</li> </ul>
6월 13일	하절기 장애인복지시설 안전 점검 (~7.29.)	<ul style="list-style-type: none"> <li>장소 : 장애인복지시설 15개소</li> <li>내용 : 하절기 풍수해 대비 등 시설 전반적 안전 점검</li> </ul>
6월 13일	화랑훈련	<ul style="list-style-type: none"> <li>장소 : 남구보건소 4층 통합관제센터 회의실</li> <li>기간 : 6.13. ~ 6.16.</li> <li>내용 : 통합방위지원본부 운영, 도상훈련, 일일상황보고</li> </ul>
6월 14일	상반기 안전문화 확산 재난대응 아카데미	<ul style="list-style-type: none"> <li>장소 : 구청 1층 대강당</li> <li>내용 : 총 138명 참여(지역자율방재단 110, 직원 28) 화재 시 대피요령 교육 및 심폐소생술 실습 등</li> </ul>

월일	행사명	내용
6월 14일	2022 남구문화관광해설사 역량강화 교육(6.14.~7.11.)	<ul style="list-style-type: none"> <li>장소 : 이기대 해안산책로</li> <li>대상 : 문화관광해설사 10명</li> <li>내용 : 조별 실전력 평가 및 향토사연구위원 해설법 강의</li> </ul>
6월 15일	장애인일자리사업 민간위탁 수행기관 지도 점검	<ul style="list-style-type: none"> <li>대상 : 민간위탁 2개 기관</li> <li>내용 : 사업운영 관리실태 점검</li> </ul>
6월 16일	남구 부동산가격공시위원회 개최	<ul style="list-style-type: none"> <li>장소 : 구청 5층 대회의실</li> <li>내용 : 2022.1.1.기준 개별공시지가 이의신청지가 심의</li> </ul>
6월 17일	민원담당직원 힐링 프로그램	<ul style="list-style-type: none"> <li>장소 : 부산디자인진흥원 및 해운대 일원</li> <li>내용 : 심리 치유 특강 및 야외 체험활동</li> </ul>
6월 20일	경로당 하절기 안전점검(~7.15.)	<ul style="list-style-type: none"> <li>장소 : 경로당 172개소</li> <li>내용 : 전기, 가스 안전관리, 냉방기 작동여부 보험 가입 여부 등</li> </ul>
6월 21일	2022년 상반기 신규수급자 『복지사업 안내교실』	<ul style="list-style-type: none"> <li>장소 : 구청 1층 대강당</li> <li>내용 : 생계, 주거, 의료급여 등 분야별 주요사항 안내 개별 질의사항 응답</li> </ul>
6월 21일	남구 부동산가격공시위원회 개최	<ul style="list-style-type: none"> <li>방법 : 서면심의</li> <li>내용 : 개발부담금 부과 대상 토지 종료시점지가 심의</li> </ul>
6월 22일	2022년 상반기 사회복지담당자 역량기움 교육	<ul style="list-style-type: none"> <li>장소 : 구청 5층 대회의실</li> <li>내용 : 법규, 지침 숙지 및 복지급여 신청·처리 방법 교육, 해당업무별 협조사항 공지, 건의사항 및 업무관련 질의응답</li> </ul>
6월 24일	제17기 등대빛아카데미 2강	<ul style="list-style-type: none"> <li>장소 : 구청 1층 대강당</li> <li>내용 : 미술 칼럼니스트 이소영 초청 강연회</li> </ul>
6월 25일	자유총연맹 6·25전쟁 참전 UN전물용사 추모제	<ul style="list-style-type: none"> <li>장소 : UN기념공원</li> <li>내용 : 6·25전쟁 참전 UN전물용사 추모제</li> </ul>
6월 27일	대학생 행정체험 연수 오리엔테이션	<ul style="list-style-type: none"> <li>장소 : 남구의회 3층 대회의실</li> <li>내용 : 행정체험 연수 프로그램 안내 및 민원응대·보안교육 등</li> </ul>
6월 27일	생물테러 대응 장비 자체점검	<ul style="list-style-type: none"> <li>장소 : 보건소 방역물품실 및 지하 1층</li> <li>내용 : 생물테러 대비 개인보호장비 보유현황 파악 등 자체점검 실시</li> </ul>
6월 30일	2022년 주거취약계층 주거상황 지원 사업 간담회(1차)	<ul style="list-style-type: none"> <li>장소 : 시청 3층 회의실3</li> <li>내용 : 주거취약계층 주거상황 지원사업 추진사항 공유 및 발전방안 논의</li> </ul>
7월 1일	민선 제8대 남구청장 취임행사 '청년과의 소통의 시간'	<ul style="list-style-type: none"> <li>장소 : 청년창조발전소 1층</li> <li>내용 : 시설 방문 및 지역 청년과의 간담회</li> </ul>

월일	행사명	내용
7월 3일	제2기 남구 청년정책네트워크 워크숍	<ul style="list-style-type: none"> <li>장소 : 청년 월동기지 닛트 플레이스</li> <li>내용 : 아이디어 발굴 및 구체화 등 정책결정과정 경험</li> </ul>
7월 11일	다함께 잘사는 공동체 실현 건강한 여름나기! 사랑의 삼계탕 나눔 행사	<ul style="list-style-type: none"> <li>장소 : 구청 1층 광장</li> <li>내용 : 새마을부녀회 삼계탕 나눔 행사</li> </ul>
7월 12일	노인맞춤돌봄서비스 실무협의체 개최	<ul style="list-style-type: none"> <li>장소 : 구청 5층 대회의실</li> <li>내용 : 구, 동 담당자, 수행기관 담당자, 부산독거노인종합지원센터 담당자 참여로 사업안내, 수행기관 주요 애로사항 공유, 실무협의체 정례화 논의</li> </ul>
7월 13일	워킹맘·경력단절여성 맞춤형 지원 프로그램(~8.11.)	<ul style="list-style-type: none"> <li>장소 : 통합관제센터 회의실</li> <li>내용 : 스토리텔링 교육놀이지도사 양성과정</li> </ul>
7월 14일	「평화와 청년문화의 길 스마트 보행로 조성사업 실시설계용역」 최종보고회	<ul style="list-style-type: none"> <li>장소 : 구청 5층 대회의실</li> <li>내용 : 실시설계용역 최종보고 및 의견 수렴</li> </ul>
7월 20일	제2기 남구 청년정책네트워크 발대식	<ul style="list-style-type: none"> <li>장소 : 구청 5층 대회의실</li> <li>내용 : 위촉장 수여 및 약속문 낭독</li> </ul>
7월 21일	2022년 전국 지방자치단체 일자리대상 공시제부문 우수상 선정	<ul style="list-style-type: none"> <li>장소 : 세종 컨벤션센터</li> <li>내용 : 공시제부문 우수상 선정되어 사업비 7천만원 수여</li> </ul>
7월 21일	용호동 도시재생뉴딜사업 2022년 하반기 주민설명회 개최	<ul style="list-style-type: none"> <li>장소 : 용호동 도시재생현장지원센터</li> <li>내용 : 실행계획변경에 대한 사업 설명 및 주민 참여 독려</li> </ul>
7월 22일	민·관협력 「장애인복지 사례관리」 담당자 회의 개최	<ul style="list-style-type: none"> <li>장소 : 구청 5층 대회의실</li> <li>내용 : 민관협력 「장애인복지 사례관리」 사업이해, 장애인복지 업무연찬 등</li> </ul>
7월 25일	남구 경계결정위원회 개최	<ul style="list-style-type: none"> <li>장소 : 구청 5층 대회의실</li> <li>내용 : 감만1지구 경계결정 이의신청 심의</li> </ul>
7월 25일 ~ 7월 28일	민선8기 구청장 동 방문	<ul style="list-style-type: none"> <li>장소 : 17개 동행정복지센터</li> <li>내용 : 주민상견례, 주민과의 대화, 구정방향 설명 등</li> </ul>
8월 9일	제77주년 광복절 태극기달기 홍보 캠페인	<ul style="list-style-type: none"> <li>장소 : 대연사거리</li> <li>내용 : 새마을회 광복절 맞이 태극기 달기 캠페인</li> </ul>
8월 10일 ~ 12월 23일	남구 드론교육체험센터 프로그램 운영	<ul style="list-style-type: none"> <li>장소 : 남구 드론교육체험센터(동명대학교 내)</li> <li>내용 : 드론 조종반, 드론 제작반, 드론 축구반 운영</li> </ul>
8월 13일	제77주년 광복절 태극기달기 홍보 캠페인	<ul style="list-style-type: none"> <li>장소 : 대연사거리</li> <li>내용 : 자유총연맹 광복절 맞이 태극기 달기 캠페인</li> </ul>
8월 20일	남구실업보육팀과 함께하는 일일보육교실(상반기)	<ul style="list-style-type: none"> <li>장소 : 큐브락볼링장</li> <li>내용 : 2022 구상사업, 포인트 레슨 및 친선게임</li> </ul>

월일	행사명	내용
8월 22일	을지연습	<ul style="list-style-type: none"> <li>장소 : 구청 1층 대강당</li> <li>기간 : 8.22. ~ 8.25.</li> <li>내용 : 비상소집, 통합방위지원본부 운영, 전시주요현안토의, 도상훈련, 구·동 실제훈련</li> </ul>
8월 26일	발달장애인 주간활동서비스 제공기관 지정 심의	<ul style="list-style-type: none"> <li>대상 : 발달장애인 주간활동서비스 제공기관 지정 신청 기관 4개소</li> <li>내용 : 심사기준표에 의거 높은 점수 순으로 지정</li> </ul>
8월 26일	코로나19 예방접종 홍보 캠페인	<ul style="list-style-type: none"> <li>장소 : 대연지하철역 사거리</li> <li>내용 : 코로나19 예방접종 독려 및 홍보 캠페인</li> </ul>
9월 1일	남구 새마을부녀회 「명절맞이 선물꾸러미 나눔」 행사	<ul style="list-style-type: none"> <li>장소 : 구청 1층 대강당</li> <li>내용 : 새마을부녀회 추석맞이 선물꾸러미 나눔 행사</li> </ul>
9월 8일	노인의료·재가복지시설 지도·점검 (~10.13.)	<ul style="list-style-type: none"> <li>대상 : 노인의료·재가복지시설 31개소</li> <li>내용 : 시설별 운영관리 및 보조금 집행 적정 여부 등</li> </ul>
9월 13일	2022 남구시민대학원 운영(~11.29)	<ul style="list-style-type: none"> <li>장소 : 경성대학교(12회)</li> <li>내용 : 역사, 문화, 심리 특강 운영</li> </ul>
9월 15일	양성평등주간 기념행사	<ul style="list-style-type: none"> <li>장소 : 구청 1층 대강당</li> <li>내용 : 양성평등유공자 표창 전달, 아름다운 가정상 전달</li> </ul>
9월 16일	2022년 문현동 도시재생 선진지 견학	<ul style="list-style-type: none"> <li>장소 : 대구 중구 도시재생지원센터 일원</li> <li>내용 : 대구 근대문화 골목투어 프로그램 참여(25명)</li> </ul>
9월 17일	2022년 청년친화헌정대상 시상식	<ul style="list-style-type: none"> <li>장소 : 서울 올림픽공원 평화의 광장</li> <li>내용 : 2022년 청년친화헌정대상 '종합대상' 수상 등</li> </ul>
9월 19일	노인일자리 및 사회활동 지원사업 수행기관 지도점검(~9.27.)	<ul style="list-style-type: none"> <li>대상 : 노인일자리 및 사회활동 지원사업 수행기관 6개소</li> <li>내용 : 사업유형별 사업운영 전반 운영실태 및 코로나19 운영가이드 준수 여부 등</li> </ul>
9월 20일	장애인복지위원회 회의 개최	<ul style="list-style-type: none"> <li>장소 : 구청 5층 대회의실</li> <li>내용 : 위촉장 수여 및 장애인복지사업 업무보고 안전심의 (소규모사업장 출입구 경사로 설치)</li> </ul>
9월 20일	제24기 오륙도여성대학 운영 (~9.28.)	<ul style="list-style-type: none"> <li>장소 : 구청 1층 대강당</li> <li>내용 : 남구거주여성 50명 대상 인문, 역사, 심리, 교양 강좌 운영</li> </ul>
9월 20일	『저축하면 두배로』 금융복지 지원교육	<ul style="list-style-type: none"> <li>장소 : 구청 1층 대강당</li> <li>내용 : 자산형성사업 및 공적채무조정제도 신청 절차 안내</li> </ul>

월일	행사명	내용
9월 21일	2022년 주거취약계층 주거상향 지원 사업 컨설팅 (1차)	<ul style="list-style-type: none"> <li>• 장소 : 옹호종합사회복지관</li> <li>• 내용 : 사업추진 중간 운영성과 보고 공공기관(LH)과협력관계 개선을 위한 방법 논의 입주자의 지역사회정착을 위한 노력 및 계획 논의</li> </ul>
9월 22일	이기대 국가지질공원 교육체험관광 업무 협약 체결	<ul style="list-style-type: none"> <li>• 장소 : 큐브락볼링장</li> <li>• 내용 : 2022 구상사업, 포인트 레슨 및 친선게임</li> </ul>
9월 22일	민방위대 창설 제47주년 기념행사	<ul style="list-style-type: none"> <li>• 장소 : 구청 1층 대강당</li> <li>• 내용 : 민방위대 활동 경과보고, 유공자 표창, 특별강연</li> </ul>
9월 23일	제17기 등대빛아카데미 3강	<ul style="list-style-type: none"> <li>• 장소 : 구청 1층 대강당</li> <li>• 내용 : 대한민국 홍보전문가 서경덕 초청 강연회</li> </ul>
9월 27일	「부산광역시 남구 4차산업혁명 선도추진단」 위촉식	<ul style="list-style-type: none"> <li>• 장소 : 구청 5층 대회의실</li> <li>• 내용 : 위촉장 수여 및 기관별 추진사업 토의 등</li> </ul>
9월 29일	하반기 주민자치위원 역량강화 교육	<ul style="list-style-type: none"> <li>• 장소 : 구청 1층 대강당</li> <li>• 내용 : 주민자치회 이해 및 마을의제 발굴 사례</li> </ul>
9월 30일	「고백할까요」 달빛마실 박람회	<ul style="list-style-type: none"> <li>• 장소 : 우암동 도시숲</li> <li>• 내용 : 경관개선사업 준공식, 야(夜)투어(3회), DMO 박람회</li> </ul>
9월 30일	다문화가족 페스티벌	<ul style="list-style-type: none"> <li>• 장소 : 삼락생태공원</li> <li>• 내용 : 남구 거주 다문화가족 운동회 및 장기자랑 등</li> </ul>
10월 1일 ~ 10월 30일	「부산엔남구 이색투어」 운영	<ul style="list-style-type: none"> <li>• 장소 : 야경명소 3개소, UN문화특구 3개소 등</li> <li>• 내용 : 남구 대표 야경명소 투어 체험 등</li> </ul>
10월 5일	새마을부녀회 문화답사	<ul style="list-style-type: none"> <li>• 장소 : 청도, 경주 일원</li> <li>• 내용 : 새마을부녀회 문화답사</li> </ul>
10월 5일	하반기 장애인복지시설 지도·점검 (~11.15.)	<ul style="list-style-type: none"> <li>• 장소 : 장애인복지시설 및 유관단체 총 9개소</li> <li>• 내용 : 시설(단체)운영 관리실태 점검</li> </ul>
10월 7일 ~ 10월 12일	제103회 전국체육대회 금메달 2관왕	<ul style="list-style-type: none"> <li>• 장소 : 울산 문수볼링장</li> <li>• 내용 : 남구실업볼링팀 전국체전 금메달 2관왕</li> </ul>
10월 11일	남구 부동산가격공시위원회 개최	<ul style="list-style-type: none"> <li>• 방법 : 서면심의</li> <li>• 내용 : 2022.7.1.기준 개별공시지가 열람지가 심의 개발부담금 부과대상 토지 종료시점지가 심의</li> </ul>
10월 12일	인생후반전지원센터 민간위탁 동의안 제출	<ul style="list-style-type: none"> <li>• 시기 : 제313회 남구의회 제2차 정례회(2022.11.10.~12.9.)</li> <li>• 내용 : 남구 인생후반전지원센터 민간위탁 추진여부, 민간위탁 추진근거 및 추진 필요성, 소요예산 및 산출근거, 위탁사무 내용 및 위탁시설개요, 수탁자 선정방식, 민간위탁의 적정성 검토결과 등</li> </ul>

월일	행사명	내용
10월 12일	장애인활동지원기관 지도 점검 (~10.20.)	<ul style="list-style-type: none"> <li>대상 : 활동지원서비스 제공기관 3개 기관</li> <li>내용 : 시설운영 관리실태 점검</li> </ul>
10월 12일 ~ 10월 13일	전국 새마을지도자 대회	<ul style="list-style-type: none"> <li>장소 : 서울 잠실체육관</li> <li>내용 : 전국 새마을사업 추진 보고 및 포상 등</li> </ul>
10월 13일	일제강제동원희생자 전국합동위령제 행사 지원	<ul style="list-style-type: none"> <li>장소 : 국립일제강제동원역사관 추모공원</li> <li>참석 : 구청장, 남구의회 의장 등 500명(온·오프라인)</li> <li>내용 : 종교의례, 추모사, 추모공연, 분향 및 헌화 등</li> </ul>
10월 14일	구민 나눔장터	<ul style="list-style-type: none"> <li>장소 : 구청광장</li> <li>내용 : 중고물품 교환 및 판매, 재활용 홍보</li> </ul>
10월 14일 ~11월 6일	제13회 평화공원 국화 전시회	<ul style="list-style-type: none"> <li>장소 : 평화공원(중앙광장 일원)</li> <li>내용 : 국화조형물, 국화 및 일반초화 등 전시 - 국화작품 15종 32점, 조형물 33점 등</li> </ul>
10월 15일	자유총연맹 남구지회 안보 견학	<ul style="list-style-type: none"> <li>장소 : 대전보훈공원 및 청남대 일원</li> <li>내용 : 자유총연맹 남구지회 안보 견학</li> </ul>
10월 15일	제8회 평생학습박람회(~10.16.)	<ul style="list-style-type: none"> <li>장소 : 평화공원</li> <li>내용 : 버스킹 공연, 체험부스, 전시부스 운영 등</li> </ul>
10월 16일	제9회 청소년 끼 경연대회	<ul style="list-style-type: none"> <li>장소 : 평화공원 메인무대 (※제24회 UN평화축제와 동시 진행)</li> <li>내용 : 청소년 7개팀 20명 끼(춤, 노래 등) 경연 및 시상</li> </ul>
10월 16일	요양보호사 실습기관 지도·점검 (~10.20.)	<ul style="list-style-type: none"> <li>대상 : 요양보호사 현장실습 진행기관 12개소</li> <li>내용 : 실습생 실습 관련 운영사항 전반에 대한 규정 준수 여부 등</li> </ul>
10월 15일 ~ 10월 16일	UN평화축제 새마을먹거리 장터 운영	<ul style="list-style-type: none"> <li>장소 : UN조각공원</li> <li>내용 : 축제 분위기 조성을 위한 먹거리 장터 개최</li> </ul>
10월 18일	새마을부녀회후원회 후원금 전달식	<ul style="list-style-type: none"> <li>장소 : 구청 5층 대회의실</li> <li>내용 : 부녀회 후원회에서 새마을부녀회 후원금 전달</li> </ul>
10월 19일	2022년 주거취약계층 주거상향 지원 사업 간담회(2차)	<ul style="list-style-type: none"> <li>장소 : 시청 24층 공무원노조 회의실</li> <li>내용 : 주거취약계층 주거상향 지원사업 추진사항 공유 및 발전방안 논의</li> </ul>
10월 20일	부산광역시 남구 시설관리공단 출범식	<ul style="list-style-type: none"> <li>장소 : 남구국민체육센터</li> <li>내용 : 공공성과 기업성이 조화된 공공시설의 효율적 관리를 위한 남구 시설관리공단 출범식 개최</li> </ul>
10월 20일	세대공감 지식행정 워크숍	<ul style="list-style-type: none"> <li>장소 : 구청 1층 대강당</li> <li>내용 : 지식의 공유와 세대간 협업을 통한 조직문화 혁신</li> </ul>
10월 20일	새마을문고 남구지부 문화답사	<ul style="list-style-type: none"> <li>장소 : 하동 일원</li> <li>내용 : 새마을문고 문화답사</li> </ul>

월일	행사명	내용
10월 20일	2022년 경로당 실태조사(~12.16.)	<ul style="list-style-type: none"> <li>장소 : 경로당 173개소</li> <li>내용 : 이용인원, 시설물 및 물품(에어컨, TV, 소파 등) 현황</li> </ul>
10월 21일	‘찾아가는 영화관’ 야외영화상영 -“영화! 옹호별빛공원에서 빛나다”	<ul style="list-style-type: none"> <li>장소 : 옹호별빛공원</li> <li>참석 : 200여명(관내 주민)</li> <li>내용 : 영화상영(연평해전)</li> <li>※ (재)영화의전당 2022 찾아가는 영화관 지원사업 공모 선정</li> </ul>
10월 23일	남구청장배 생활체육동호인 체육대회	<ul style="list-style-type: none"> <li>장소 : 백운포체육공원 등 11개 경기장</li> <li>내용 : 10개종목 생활체육동호인 체육대회</li> </ul>
10월 24일	제77주년 UN의 날 기념식 지원	<ul style="list-style-type: none"> <li>장소 : 유엔기념공원(상징묘역)</li> <li>참석 : 시장, 구청장, 외교사절, 재부기관장 등 250여명</li> <li>내용 : 헌화, 기념사, 묵념, 추모공연 등</li> </ul>
10월 24일	유엔위크 연계 유엔참전국 국기 거리 확대 조성(~11.11.)	<ul style="list-style-type: none"> <li>장소 : UN평화문화특구 및 구청사 주변</li> <li>내용 : 유엔기, 태극기, 유엔참전국(22개국) 총 96조 게양</li> </ul>
10월 24일	노인복지관 지도점검(~10.25.)	<ul style="list-style-type: none"> <li>장소 : 노인복지관 2개소(남구노인복지관, 문현노인복지관)</li> <li>내용 : 시설운영 관리 실태, 보조금 집행상태 등</li> </ul>
10월 25일	부산시 새마을지도자 대회	<ul style="list-style-type: none"> <li>장소 : 사상구 삼락생태공원</li> <li>내용 : 부산시 새마을사업 추진 보고 및 포상 등</li> </ul>
11월 3일	2022년 공무원노조 직장교육	<ul style="list-style-type: none"> <li>장소 : 구청 1층 대강당</li> <li>내용 : 2022년 공무원 연금 이해와 강화교육</li> </ul>
11월 4일	노인맞춤돌봄서비스 수행기관 지도점검(~11.11.)	<ul style="list-style-type: none"> <li>대상 : 노인맞춤돌봄서비스 수행기관 4개소</li> <li>내용 : 사업운영 전반 운영실태 및 운영가이드 준수 여부 등</li> </ul>
11월 7일	결혼이민여성 멘토·멘티 만남의 날 행사	<ul style="list-style-type: none"> <li>장소 : 대연동 뷔페</li> <li>내용 : 멘토·멘티 간담회 및 격려품 증정</li> </ul>
11월 8일	한국-필리핀 조선기술발전 협력포럼 참석	<ul style="list-style-type: none"> <li>장소 : 마이더스 호텔(필리핀, 마닐라)</li> <li>내용 : 드래곤밸리 엔지니어링 특화구역 지원사업의 수주추진단 지원</li> </ul>
11월 10일	2022년 남구 일자리박람회 개최	<ul style="list-style-type: none"> <li>장소 : 구청 1층 대강당</li> <li>내용 : 직·간접 구인업체 총 38개사 참여, 구직자 대상 현장면접 등 진행</li> </ul>
11월 11일	제17기 등대빛아카데미 4강	<ul style="list-style-type: none"> <li>장소 : 구청 1층 대강당</li> <li>내용 : 교통법률 전문 변호사 한문철 초청 강연회</li> </ul>
11월 14일	노인여가복지시설 동절기 시설 안전점검(~12.16.)	<ul style="list-style-type: none"> <li>장소 : 노인복지관 2개소(남구노인복지관, 문현노인복지관)</li> <li>내용 : 시설물 안전관리 계획수립여부, 책임보험가입여부, 급식위생 안전관리, 감염병관리대책 등 61개 항목</li> </ul>

월일	행사명	내용
11월 14일	노인의료·재가복지시설 동절기 시설 안전점검(~12.31.)	<ul style="list-style-type: none"> <li>장소 : 노인의료·재가복지시설 31개소</li> <li>내용 : 시설물 안전관리 계획수립여부, 책임보험가입여부, 소방안전관리, 전기안전관리, 동절기 재난대응대책 등</li> </ul>
11월 14일	노인일자리지원기관 동절기 시설 안전점검(~12.31.)	<ul style="list-style-type: none"> <li>장소 : 남구시니어클럽</li> <li>내용 : 노인일자리지원기관 동절기 시설 안전점검</li> </ul>
11월 14일	동절기 장애인복지시설 안전 점검 (~23.1.13.)	<ul style="list-style-type: none"> <li>장소 : 장애인복지시설 15개소</li> <li>내용 : 동절기 자연재해 대비 등 시설 전반적 안전 점검</li> </ul>
11월 15일	2022년 안전한국훈련과 함께하는 재난대응 아카데미	<ul style="list-style-type: none"> <li>장소 : 구청 1층 대강당</li> <li>내용 : 총 130명 참여(지역자율방재단 108, 직원 22) 안전한국훈련 연계 지진재난 발생시 행동요령 교육</li> </ul>
11월 16일	스마트 팜 우수사례 현장 방문	<ul style="list-style-type: none"> <li>장소 : 연제구 거제해맞이역 내</li> <li>참석 : 구청장, 미래성장담당관 등 구 8명, 운영사 3명</li> <li>내용 : ICT 기술을 접목한 도시형 농업시스템(스마트팜) 방문</li> </ul>
11월 17일	2023년 장애인일자리사업 모집 (~11.30.)	<ul style="list-style-type: none"> <li>대상 : 만18세 이상 미취업 등록장애인</li> <li>내용 : 전일제 36명, 시간제 14명 모집·선발</li> </ul>
11월 21일	경로당 동절기 안전점검(~12.9.)	<ul style="list-style-type: none"> <li>장소 : 경로당 172개소</li> <li>내용 : 전기, 가스 안전관리, 냉방기 작동여부 보험 가입 여부 등</li> </ul>
11월 21일	2022년 노인일자리 및 사회활동 지원사업 위원회 심의(1차)	<ul style="list-style-type: none"> <li>방법 : 서면심의(비대면)</li> <li>내용 : 2022년 노인일자리 및 사회활동지원사업 수행기관 재지정 및 신규지정 적정여부, 사업량 배분 적정 여부</li> </ul>
11월 22일	남구 청년 사회진출 프로젝트 성과공유회	<ul style="list-style-type: none"> <li>장소 : 카페위드</li> <li>내용 : 추진경과 및 성과보고, 우수 활동자 시상 등</li> </ul>
11월 22일	남구평생교육협의회 개최	<ul style="list-style-type: none"> <li>방법 : 서면회의</li> <li>내용 : 2022년 성과 및 2023년 계획, 평생교육기관 안건 등</li> </ul>
11월 22일	『커피공방청정구역』사업장 개소식	<ul style="list-style-type: none"> <li>장소 : 옹호로174, 1층(옹호동, 수피아아파트)</li> <li>내용 : 커피3호점, 커피공방 개소 축하 및 커피 시음</li> </ul>
11월 23일 ~ 11월 26일	2022 남구 주민자치 박람회	<ul style="list-style-type: none"> <li>장소 : 구청 1층 대강당, 로비</li> <li>내용 : 동아리 경연대회 및 권역별 주민자치 프로그램 작품전시회</li> </ul>
11월 24일	주거상향지원사업 입주 축하 행사	<ul style="list-style-type: none"> <li>장소 : 남구 유엔로 157번길18(1층)</li> <li>내용 : 전세임대주택 입주자 정착물품 전달 및 입주 축하</li> </ul>
11월 24일	입주자대표회의의 운영 및 윤리 교육	<ul style="list-style-type: none"> <li>장소 : 구청 1층 대강당</li> <li>내용 : 입주자대표회의의 권한과 의무, 사무 집행절차 및 직무 윤리와 역할에 대한 교육 진행</li> </ul>

월일	행사명	내용
11월 25일	2022년 하반기 사회복지담당자 역량기움 교육	<ul style="list-style-type: none"> <li>장소 : 구청 5층 대회의실</li> <li>내용 : 사회보장급여 신청 상담 시 유의사항 및 상담요령, 해당업무별 협조사항 공지, 주거복지업무(재해취약주택 거주자) 관련 협조사항, 건의사항 및 업무관련 질의응답</li> </ul>
11월 26일	2030엑스포 부산 유치 기원 「오션시티플로깅」 대회	<ul style="list-style-type: none"> <li>장소 : 용호별빛공원 일원</li> <li>내용 : 2030엑스포 부산 유치를 기원하고 산책하며 쓰레기를 줍는 환경캠페인 개최</li> </ul>
11월 28일	노인일자리 사업 수행기관 관계자 간담회	<ul style="list-style-type: none"> <li>장소 : 구청 5층 소회의실</li> <li>내용 : 2023년도 노인일자리사업 사업량 배분에 대한 수행기관 관계자 의견청취</li> </ul>
11월 30일	남구 지적재조사위원회 개최	<ul style="list-style-type: none"> <li>장소 : 구청 5층 대회의실</li> <li>내용 : 감만1지구 조정금 산정 심의</li> </ul>
12월 1일	동네 청년공간 '월동주간 음악감상회'	<ul style="list-style-type: none"> <li>장소 : 청년 월동기지 닛트 플레이스</li> <li>내용 : 각자의 삶에 위로가 되었던 노래 소개 및 감상</li> </ul>
12월 1일	2022년 노인일자리 및 사회활동 지원사업 위원회 심의(2차)	<ul style="list-style-type: none"> <li>방법 : 서면심의(비대면)</li> <li>내용 : 2022년 노인일자리 및 사회활동지원사업 수행기관 재지정 및 신규지정 적정여부, 사업량 배분 적정 여부</li> </ul>
12월 1일	의무관리대상 공동주택 방법 및 소방교육	<ul style="list-style-type: none"> <li>장소 : 구청 1층 대강당</li> <li>내용 : 공동주택 범죄 예방과 범죄 발생 시 조치요령 및 화재 발생 시 대피방법과 신고요령 교육, 심폐소생술 실습</li> </ul>
12월 1일	에이즈 및 성매개감염병 예방 홍보 캠페인	<ul style="list-style-type: none"> <li>장소 : 경성대·부경대역 인근 대학가 주변</li> <li>내용 : 에이즈 및 성매개감염병 안내 리플릿 및 예방 홍보물 배부</li> </ul>
12월 5일	노인맞춤돌봄서비스 수행기관 재위탁 평가위원회 개최	<ul style="list-style-type: none"> <li>방법 : 서면심의, 위원 5명 참석</li> <li>내용 : 노인맞춤돌봄서비스 수행기관(4개소) 재위탁 평가</li> </ul>
12월 7일	제2회 직장교육	<ul style="list-style-type: none"> <li>장소 : 구청 1층 대강당</li> <li>내용 : 직원 민원응대 교육</li> </ul>
12월 7일 ~ 12월 8일	직원 민원응대 교육	<ul style="list-style-type: none"> <li>장소 : 구청 1층 대강당, 5층 대회의실</li> <li>내용 : 민원응대 기본 원칙 및 특이민원 응대 요령 등</li> </ul>
12월 13일	제53회 남구 아카데미	<ul style="list-style-type: none"> <li>장소 : 구청 1층 대강당</li> <li>내용 : 성희롱, 성비행, 가정폭력 예방</li> </ul>
12월 13일	2023년 장애인일자리(참여형)사업 민간위탁 심의	<ul style="list-style-type: none"> <li>장소 : 구청 6층 소회의실</li> <li>내용 : 수탁신청법인(1개) 심사표에 따른 적정서 검토 및 동의</li> </ul>

월일	행사명	내용
12월 14일	2022년 하반기 신규수급자 『복지사업 안내교실』	<ul style="list-style-type: none"> <li>장소 : 구청 1층 대강당</li> <li>내용 : 건강하고 효과적인 의약품 활용법 의약품 오남용 사례 및 예방법 취업, 소득·재산·가구원 변동 등 수급자의 신고 의무사항</li> </ul>
12월 15일	2022년 행정안전부 주관 지방물가 안정관리 추진실적 최우수 지자체 선정	<ul style="list-style-type: none"> <li>장소 : 행정안전부 제1별관 대강당</li> <li>내용 : 2022년 지방물가 안정관리 최우수 지자체로 선정되어 재정인센티브 1억원 수여</li> </ul>
12월 15일	광안리 호랑이 신선대 이전 설치	<ul style="list-style-type: none"> <li>장소 : 신선대</li> <li>내용 : 광안리 호랑이 신선대 이전 설치 포토존 활용</li> </ul>
12월 15일	2022 남구 우수자원봉사자 시상식	<ul style="list-style-type: none"> <li>장소 : 구청 1층 대강당</li> <li>내용 : 기념식 및 시상, 자원봉사 교육</li> </ul>
12월 16일	2022년 남구지역자활센터 자활사업 평가보고회	<ul style="list-style-type: none"> <li>장소 : 그랜드모먼트 유스호스텔(대연동)</li> <li>내용 : 자활사업참여 우수자 시상 22년 자활센터 사업보고 및 23년 사업안내</li> </ul>
12월 16일	소규모주택정비사업 조합관계자 간담회 개최	<ul style="list-style-type: none"> <li>장소 : 남구청 건축과 재개발상황실</li> <li>내용 : 사업장별 현황 및 민원 파악, 절차 안내 등</li> </ul>
12월 20일	제2기 남구 청년정책네트워크 중간발표회	<ul style="list-style-type: none"> <li>장소 : 청년창조발전소 3층 공연장</li> <li>내용 : 정책제안 중간발표 및 역량강화 특강 등</li> </ul>
12월 20일	신선대 야간테마거리 조성 준공식	<ul style="list-style-type: none"> <li>장소 : 신선대</li> <li>내용 : 경관조명 조성 준공식, 호랑이 (포토존) 이전 등</li> </ul>
12월 20일	함세상장애인자립생활지원센터 지도점검	<ul style="list-style-type: none"> <li>장소 : 장애인자립생활지원센터</li> <li>내용 : 시설운영 관리실태 점검</li> </ul>
12월 20일	2022년 문현동 도시재생 성과공유회	<ul style="list-style-type: none"> <li>장소 : 리질커피 2층</li> <li>내용 : 2022년 문현동 도시재생사업 추진성과 보고 문현동 도시재생대학 수료증 수여</li> </ul>
12월 21일	2023년 독거노인·장애인 응급안전안심서비스 수행기관 재위탁 평가위원회 개최	<ul style="list-style-type: none"> <li>방법 : 서면심의(비대면)</li> <li>내용 : 응급안전안심서비스 수행기관(1개소) 재위탁 평가</li> </ul>
12월 26일	2022 평생학습 관계자 네트워크 워크숍 개최	<ul style="list-style-type: none"> <li>장소 : 그랜드모먼트 유스호스텔</li> <li>내용 : 평생학습 유공자 표창, 성과 공유 및 2023 계획 안내</li> </ul>
12월 27일	「용호별빛공원 활성화 사업」 준공식	<ul style="list-style-type: none"> <li>장소 : 용호별빛공원</li> <li>참석 : 60여명(구청장, 국회의원, 시·구의원, 주민자치위원장 등)</li> <li>내용 : 테이프커팅, 경과보고, 기념사, 축사, 축하공연 등</li> </ul>
12월 29일	우암동 소막마을 주민공동체센터 시설개선준공식	<ul style="list-style-type: none"> <li>장소 : 소막마을 공동체센터 1층</li> <li>내용 : 내빈소개, 경과보고, 인사말씀, 시설관람 등</li> </ul>



**부 록**

**언론으로 본 남구**

2022. 1. 25.

KBS

김아르내

## 저상트램 오륙도선 차량기지 건설... 대체 주차장 착공



부산 남구가 오륙도선 트램 차량기지 건설을 위해 대체 주차장 착공에 들어갑니다.

남구는 기존 부산환경공단 주차장 용지에 오륙도선 트램 차량기지가 들어서게 되자 대체 주차장 용지를 마련하고 오는 25일 착공에 들어간다고 밝혔습니다.

대체 주차장은 총 면적 2천6백㎡, 72면 규모로 조성되며 시비 10억 원을 투입해 올 하반기에 준공할 예정입니다.

2022. 3. 21.

## 부산제일경제

김윤지

## 부산 남구청 ‘별관’ 착공… “업무공간 부족 문제 해결 기대”



부산 남구는 지난 18일 남구청 별관 신축부지(남구청1층 구내식당 뒤편) 착공식을 개최했다고 21일 밝혔다.

기존 남구청사가 2007년 준공된 이후, 행정환경 변화 및 조직 확대에 따른 새로운 행정수요가 증가함에 따라 별관 신축의 필요성이 제기된 바 있다.

이에 구는 2018년 10월 남구청 별관 건립계획을 수립하고 2021년 설계 공모 및 12월 기본 및 실시설계 용역을 거쳐, 올해 3월 18일에 착공한 것이다.

남구청 별관은 지하 1층에서 지상7층, 연면적 2588.117㎡ 규모로 건립되며, 1층 직장어린이집, 2층 다함께돌봄센터 및 다목적홀, 3층 생활문화센터, 4층 노조사무실 및 체력단련장, 5층 기록관 및 통합관제센터, 6층 통합관제센터, 7층 체험존 및 에너지저장시설이 배치될 예정이다.

박재범 남구청장은 “별관이 건립되면, 남구청의 업무공간 부족 문제를 해결하고 주민들을 위한 생활문화센터, 다함께돌봄센터도 설치되어 지역주민에게 더 나은 행정서비스를 제공할 수 있을 것으로 기대된다”고 밝혔다.

2022. 3. 29.

부산일보

손혜림 | 10면

## 대연동 원룸촌, ‘지능형 CCTV’로 강력범죄 철통 감시한다

남구청, 3억 들여 43곳 83대 설치  
침입·폭력 등 이상 신호 수집 후  
관제센터에 신호 보내 범죄 차단  
BNK 등 6곳서 기부한 기금 투입



29일 오후 3시께 부산 남구 대연동 원룸촌 한 골목에서 지능형 CCTV 설치 주민설명회가 열렸다. 부산 남구청 제공

여성 대상 강력범죄가 수차례 발생했던 부산 남구 대연동 원룸촌 일대를 인공지능 CCTV 80여 대가 감시한다.

부산 남구청은 대연 1, 3동 일대 원룸촌에 3억 원을 들여 총 43곳에 지능형 CCTV 83대를 설치했다고 29일 밝혔다. 지능형 CCTV는 인공지능 기술이 접목된 감시 카메라로, 인공지능 시스템이 영상 속 침입, 방화, 배회, 폭력, 쓰러짐 등 다양한 이상 신호를 수집한다. 지능형 CCTV가 범죄 행동을 탐지하면 구청 관제센터에 신호를 보내 범죄 가능성을 알린다.

이 같은 조치는 대연동 원룸촌 일대에서 여성 대상 강력범죄가 연이어 발생했기 때문에 이뤄졌다. 2019년 4월에는 여대생이 살해된 채 발견됐고, 지난해 1월에는 40대 남성이 한 여성이 사는 원룸에 침입해 성폭행하고 물건을 훔치기도 했다.

대다수 원룸이 1층에는 기둥만 있는 필로티 구조라 밤이면 기둥 안쪽이 캄캄해지고, 일대 가로등 조도가 낮은 탓에 범죄자가 몸을 숨기기 쉬운 환경이라는 지적(부산일보 2021년 2월 1일 자 1면 등 보도)이 잇따랐다.

남구청은 이 일대에 기존에 설치돼있던 회전형 CCTV 옆에 지능형 CCTV를 최대 4개씩 추가로 설치했다. 지능형 CCTV가 이상행동을 감지하고, 회전형 CCTV는 행동을 추적해 촬영하게 된다. 지능형 CCTV는 반경 70m 거리까지 촬영할 수 있고, 촬영된 영상은 한 달간 보존된다.

원룸촌 치안 안전망은 더욱 촘촘해질 것으로 기대된다. 특히 빌라 주택이 모인 원룸촌 특성상 도로가 직선으로 뻗어있어 CCTV로 동선을 추적하기에

적합한 환경이다. 지난해 5월에는 원룸촌 일대 가로등 304개가 모두 조도가 높은 LED 등으로 교체돼 시너지 효과를 낼 수 있을지도 주목된다.

이날 오후 3시께 대연동 원룸촌을 찾은 박재범 남구청장은 “지능형 CCTV로 치안이 완벽해질 수는 없지만 경찰과 함께 대연1, 3동 치안 사각지대를 어떻게 보완할 수 있을지 고민하고 있다”며 “구청은 중심시가지형 도시재생 사업 등을 추진하며 1인 가구 세대원들이 생활 안정을 찾을 수 있도록 최선을 다하겠다”고 밝혔다.

현장을 찾은 문봉균 부산 남부경찰서장도 “대연 1, 3동은 자치경찰 시대를 맞아 지자체와 이전 공공기관, 지역주민이 하나가 돼 주민밀착형 생활 치안을 실현하는 부산 최초 모범사례라고 생각한다”며 “이러한 인프라를 바탕으로 경찰은 더욱 적극적인 치안 보호 활동을 펼치겠다”고 설명했다.

지능형 CCTV 설치와 관제시스템 구축에 필요한 사업비는 문현금융센터(BIFC)에 입주한 BNK부산은행, 한국거래소, 한국남부발전, 한국예탁결제원, 한국자산관리공사, 한국주택금융공사 6개 기관이 각각 5000만 원씩 기부한 사회공헌기금으로 마련됐다.

주민들은 확충된 감시망에 반가움을 드러내면서도 혹여나 또 다른 유형의 범죄가 발생하지는 않을지 걱정하는 모습이다. 자녀와 함께 골목을 걷던 김희경(38) 씨는 “이 동네는 원룸과 주택이 많아 여대생이나 사회초년생 같은 1인 가구가 많이 살고, 유치원이나 어린이집도 많다”며 “인공지능 CCTV가 설치된 것에는 찬성하지만, 혹여나 범죄자들이 인공지능 CCTV가 설치된 것을 알고 다른 범죄 방법을 찾아내지는 않을까 우려스럽기도 하다”고 말했다.

2022. 7. 1.

## 국제신문

홍정민

## 부산 남구청장, 취임 첫 날 현장에서 청년의 목소리를 듣다

오은택 부산 남구청장은 임기 첫 날, 현장에서 청년의 목소리를 직접 듣기 위해 남구 청년창조발전소에서 지역 청년들과 소통의 시간을 가졌다.



초기 창업가, 대학생, 청년 단체 활동가 등 12명의 청년들이 참여하여 청년의 고민과 삶에 대해 구청장과 격의없는 대화를 나눴다.

청년들은 양질의 일자리가 부족한 지방에서 정착하기 위해서는 창업이 활성화 되어야 한다면서, 스타트업이 실패해도 다시 일어서서 도전할 수 있는 여건 조성과 관내 대학, 소상공인이 연계하여 동반 성장할 수 있는 정책이 있었으면 좋겠다는 이야기를 했다.

또한 학교에서 취업까지 이행기가 길어지고 있는 현실에서 청년이 사회 일원으로서 당당히 자립할 수 있는 기회 보장과 구정에 직접 참여하여 자신들의 의견이 반영될 수 있는 통로 확대의 필요성에 대해서도 열띤 토론과 공감의 자리가 이어졌다.

오은택 남구청장은 “앞으로도 청년들이 실질적으로 원하는 것을 알기 위해 직접 만나고 소통하는 자리를 지속적으로 가지겠다”며 “다양하고 복합적인 청년의 문제에 능동적이고 탄력적으로 대응하고, 일자리뿐만 아니라 주거, 문화, 교육, 참여·권리 등 청년의 삶 전반을 촘촘히 살펴 청년과 함께 도약하는 남구를 만들어 나가겠다.”고 밝혔다.

2022. 7. 21.

## 국제신문

이병욱 | 17면

## 부산 남구 ‘일자리대상’ 우수상



부산 남구(구청장 오은택)는 21일 열린 ‘2022년 전국 지방자치단체 일자리대상’에서 지역일자리 목표 공시제 부문 우수기관으로 선정돼 우수상(고용노동부 장관상·사진)을 받았다고 밝혔다. 고용노동부가 주최한 시상식에서 부산지역 지자체 중 우수상을 받은 곳은 남구가 유일하다.

남구는

- ▷ 맞춤형 일자리 전략 수립
- ▷ 일자리 실무협의체 구성 및 운영

▷ 디지털 노마드 청년 창업 지원 등을 통해 지난해에만 1만2612개의 일자리를 창출했다.

오은택 남구청장은 “새로운 일자리사업 발굴과 구민이 체감하는 고용안전망 강화를 위해 모든 직원이 최선을 다해 좋은 성과를 거뒀다”면서 “이번 수상으로 주어지는 인센티브 사업비는 경쟁력 있고 지속가능한 미래형 일자리를 발굴하는 데 재투입할 것”이라고 말했다.

2022. 8. 28.

## 부산일보

김상훈 | 21면

## 남구, 백운포체육공원 제2축구장 조명탑 준공식



부산 남구(구청장 오은택)는 26일 백운포체육공원에서 민선8기 공약사업 중 하나로 '생활체육인 야간이용 시설 확충'을 위해 백운포체육공원 인조잔디제2축구장 조명탑 준공식을 했다.

부산 남구청(구청장 오은택)은 26일 '생활체육인 야간이용 시설 확충'을 위해 백운포체육공원 인조잔디 제2축구장 조명탑 준공식을 했다.

제5부

부  
록

2022. 9. 18.

## 국제신문

이병욱 | 20면

## 부산 남구 청년친화헌정대상 수상

부산 남구(구청장 오은택)는 지난 17일 제6회 대한민국 청년의 날 기념식에서 청년친화헌정대상 우수 기초지자체 부문 종합대상을 받았다(사진)고 18일 밝혔다.



청년친화헌정대상은 청년 친화적 환경 조성에 기여한 기관을 선정해 우수 사례를 확산시키기 위해 2018년부터 시행되고 있다. 남구는 지난해에도 기초지자체 부문 종합대상을 받아 2년 연속 수상의 영예를 안았다.

남구는 청년정책의 제도적 기반 조성을 위해 2020년 청년정책팀을 신설, 청년 기본 조례를 제정했으며 구정에 청년의 목소리를 반영하기 위해 청년정책위원회와 청년정책네트워크를 운영하고 있다. 또 문자알림 서비스, SNS 등 다양한 방식으로 청년과 소통하고 있다.

오은택 구청장은 “남구가 청년친화 도시로 자리매김하게 돼 매우 뜻깊게 생각한다”며 “청년 문제에 능동적으로 대응하고, 일자리뿐만 아니라 주거 문화 교육 등 청년의 삶 전반을 촘촘히 살펴 청년과 함께 도약하는 도시를 만들겠다”고 말했다.

2022. 9. 30.

B tv

김석진

## 남구 침수방지 '차수판' 설치 확대



제5부

부  
록

남구가 상습 비피해 지역에 침수를 막기 위한 차수판을 설치하는 사업을 시작했습니다. 1차로 10여 가구에 이 차수판을 설치했는데요. 반응은 어떨까요? 김석진 기자가 현장을 다녀왔습니다.

남구 우암동 부둣가는 상습 침수 피해 지역입니다. 지난 2020년 집중 호우 때 이곳 일대는 만조와 겹쳐 빗물이 빠져 나가지 못해 침수 피해가 컸습니다. 주민들은 당시만 생각하면 아찔하다고 말합니다.

【박정숙 / 남구 우암동】

갑자기 물이 차길래 만조 시간과 겹쳐서 물 차는게 한 순간이더라구요. 그런데 그것까진 괜찮은데 큰 차들이 도로가에 바로 다니다 보니까 그것 때문에 압력으로, 이게 자동문 이잖아요. 그게 부서질까봐 저희가 잡고 있었어요. 이걸 하고 나니까 심적으로 좀 낮조.

남구는 지난 4월 침수 방지 시설 설치 조례를 제정했습니다. 국, 시비가 아닌 구비로 지원할 수 있게끔 만든 겁니다. 그리고 첫 사업으로 우암로 일원 13개 건물에 차수판을 설치했습니다.

【김석진 기자】

차수판은 이처럼 보통 출입구에 설치를 하는데 설치가 용이하고 높이 조절도 가능한게 특징 입니다.

이번 사업엔 1,600여 만 원이 투입됐습니다. 설치비의 20%는 건물주가 부담합니다. 남구는 차수판 설치에 대한 수요가 많자 지난 추경에 6천만원의 예산을 편성했습니다.

【봉정환 / 남구청 지역안전관리팀장】

상반기에 호응이 좋아서 하반기에는 추경에 예산을 반영해서 40개소 정도 이르면 10월 중으로 설치할 예정입니다. 남구는 내년에도 상습 침수 지역인 동천 주변 저지대 상가 등에 50개를 설치할 계획입니다. 설치 대상 건물은 이미 사전 신청을 받았고 현장 실사를 통해 순차적으로 진행된다고 밝혔습니다.

2022. 10. 5.

## 부산일보

김하나

## 부산 남구, 우암동 달빛마실 준공식 개최



부산 남구(구청장 오은택)는 달빛마실 박람회 행사가 지난달 30일 18시에서 22시 우암동 도시숲 일원에서 개최됐다. 이번 행사에는 남구청장, 국회의원, 시·구의원, 주민 등 300여명이 참석해 달빛마실 준공을 축하하고, 남구 관광추진조직(DMO)와 소막·양달 공동체센터 주민들이 운영하는 박람회 부스 운영으로 지역에서 제작한 이색 관광상품과 연인길, 하트포토존 등 감성적인 투어길을 소개하는 시간을 가졌다.

오은택 남구청장은 “현재 진행 중인 장고개길이 완공되면, 우암동 달빛 마실길이 부산의 대표 야경명소로 거듭날 것”이라고 기대를 밝혔다.

제5부

부  
록

2022. 10. 10.

KBS

김영록

## 우리 동네서 영화나 볼까?... '동네방네 비프' 인기



### 【앵커】

올해 부산국제영화제는 거리두기 없이 온전한 모습으로 영화 팬들을 만나고 있죠.

특히 올해는 영화제를 즐기러 해운대까지 오지 않아도 집 근처 동네에서 무료로 영화를 볼 수 있다고 하는데요?

‘동네방네 비프’ 현장을, 김영록 기자가 다녀왔습니다.

### 【리포트】

선선한 가을 바람이 부는 저녁.

광안대교가 보이는 해안가 공원에 주민들이 삼삼오오 모여 영화를 보고 있습니다.

모처럼 맘 편하게 친구, 가족과 함께 영화를 즐기느라 웃음이 끊이지 않습니다.

산책하러 공원을 찾은 주민도 자리를 잡고 영화를 감상합니다.

## 【권민금/부산 남구】

：“이렇게 잔디에서 편안한 좌석에 그리고 집에서 간단한 담요를 가져오거나 이렇게 편안한 차림으로 또 영화를 본다는 게 참 기분이 좋았습니다.”

## 【찾아가는 영화관, 동네방네 비프입니다.】

부산국제영화제가 해운대와 남포동 인근에서만 운영된다는 지적을 받아 지난해부터 행사를 부산 전역으로 넓혔습니다.

지역별 특색이 담긴 공간에서 무료로 영화를 보고 배우나 감독도 만나볼 수 있습니다.

올해는 이곳을 비롯해 금정구 범어사 등 16개 구·군, 17곳에서 영화가 상영됩니다.

지난해보다 3곳 더 늘었습니다.

특히 올해는 영화를 보며 부산의 아름다운 야경도 즐기고 지역 특색 음식도 먹을 수 있는 프로그램도 새로 만들어졌습니다.

## 【정미 / 부산국제영화제 프로그래머】

：“부산의 대표적인 식음료를 준비했습니다. 그래서 뭔가 부산 다운 음식, 빵도 있고 여러 다양한 음식들이 있는데 그것들을 드시면서 영화를 보실 수가 있고요.”

3년 만에 거리두기 없이 정상 개최된 부산국제영화제, 부산 시민들도 지역 곳곳에서 영화의 바다에 흠뻑 빠져들고 있습니다.

2022. 10. 12.

## 연합뉴스

차근호

## 쇼핑카트에 의자까지... 부산 남구, 해양쓰레기 86t 제거



### 침적 쓰레기 제거 작업

(부산=연합뉴스) 차근호 기자 = 부산 남구가 쓰레기들이 떠밀려 온 뒤 잘 빠져나가지 않는 방파제와 포구 내 쓰레기와 심해 침적된 해양 쓰레기 86t을 제거해 눈길을 끌었다.

12일 남구에 따르면 구는 해양 침적 쓰레기 전문 해양복원단체인 블루사이렌과 함께 지난달 말부터 제거 작업에 나섰다.

올여름 태풍이 두 번이나 휩쓸고 간 남구 용호동 어촌계 방파제와 포구 사이사이에는 부식된 스티로폼 어구 알갱이들이 해수면을 두껍게 덮고 있는 상태였다.

이곳은 물이 고이는 지역이라 각종 쓰레기가 밀려들어 온 뒤 빠져나가지 않은 것으로 알려졌다.

라면 봉지, 사탕 껍질, 강통, 술병 등으로 쓰레기가 덮인 육지를 연상케 했다고 구는 밝혔다.

해저에서는 쇼핑카트, 스탠드바 의자, 타이어, 선풍기, 담요, 자전거 등이 제거됐고 얇은 주사기들과 피임 도구까지 발견됐다.

블루사이렌 측은 방파제 쓰레기 작업만 3일이 걸렸으며 30t 이상의 쓰레기를 제거하고 나서야 겨우 해수면이 드러났다고 설명했다.

백운포와 오륙도 인근 심해 역시 어망·로프·건설 폐기물들이 해저 바닥 곳곳에 쌓여 있었다.

오은택 남구청장은 “지금까지 버려진 쓰레기를 제거하는 데 수십 년도 모자라는데 이 순간에도 엄청난 양의 쓰레기가 바다로 흘러 들어온다”면서 “당장 유입되는 쓰레기를 막는 것부터 동참해달라”고 강조했다.

2022. 10. 14.

MBC

박준오

## 한국전쟁때 200만 명 돌본 ‘서전병원’ 다큐멘터리 공개



부산 남구청은 한국전쟁때 스웨덴적십자 야전병원인 ‘서전병원’을 다룬 다큐멘터리 ‘한국전과 스웨덴사람들’을 국내 첫 상영한다고 밝혔습니다.

다큐멘터리 상영은 오는 16일 저녁 6시 남구 UN평화축제 폐막식 행사로 진행되며, 스웨덴 총리 방한 기념으로 특별 시사회가 열린 것을 제외하고는 이번이 첫 일반 공개입니다.

서전병원은 지난 1950년 9월부터 1957년 4월까지 부산 서면과 남구 일대에서 천 100여 명의 스웨덴 의료자원 봉사자들이 200만 명의 환자를 무상 진료했습니다.

2022. 12. 19.

## 부산일보

강성할 | 21면

## 오은택 남구청장, 3대 나눔리더 가입식



부산 남구청(구청장 오은택·오른쪽)은 지난 14일 부산사회복지공동모금회 최금식(왼쪽 두번째) 회장과 나눔리더 가입자 등이 참석한 가운데 오은택 남구청장 3대 가족 나눔리더 가입식을 가졌다.

지난 1일부터 시작된 부산사랑의열매 희망나눔 캠페인 기간을 맞아 평소 지역 주민 복지를 위해 앞장서 온 오 청장의 제안으로 본인과 가족들이 함께 나눔의 자리를 마련하게 된 것이다.

3대 가족이 나눔리더가 되는 것은 부산에서는 최초이며, 민선 8기 부산지역 기초단체장 중에서 나눔리더 최초 가입자가 되어 더욱 큰 의미가 있다.

이날 가입자는 평소 지속적으로 나눔을 실천해 오고 있었던 오 청장과 아버지 오재덕, 형 오성택(왼쪽), 아들 오범록(오른쪽 두번째) 씨 등 총 4명으로, 부산 남구 나눔리더로 이름을 올렸다.

제5부

부  
록

2022. 12. 20.

KNN

최한솔

## 부산 남구 시설관리공단 출범



부산 남구에 있는 공공시설을 위탁 받아 운영하게 될 남구 시설관리공단이 남구국민체육센터에서 오늘 (20) 출범했습니다.

초대 이사장으로 김재왕 전 부산선관위 상임위원이 선임된 가운데, 시설관리공단은 남구빙상장과 백운포 체육공원 등 8 곳의 공공시설을 운영하게 됩니다.

2022. 12. 22.

## 국제뉴스

김옥빈

## 부산 남구, 신선대 야간 테마거리 조성 준공



부산 남구는 최근 신선대 산책로 입구에서 구청장, 시·구의원, 주민 100여명이 참석한 가운데 ‘신선대 신선놀음 야간테마거리 조성 준공식’을 가졌다고 22일 밝혔다.

‘신선대 신선놀음’은 관광객을 위한 볼거리 및 관광 편의 제공을 위해 2022년 부산시 관광수용태세 공모 사업으로 선정돼 신선대 산책로 일원에 야간 테마거리를 조성한 사업이다.

그 외 신선대 신선놀음 홍보를 위한 신선대 방문 SNS인증 이벤트를 지난 21일까지 운영해 100명 한정으로 관광기념품(관광지 자석에폭시)도 지급한다.

제5부

부  
록

2022. 12. 28.

## 부산일보

조경건

## 남구보건소, 부산시 ‘통합건강증진사업 및 마을건강센터사업’ 부문 ‘최우수’ 기관 선정



부산 남구보건소(보건소장 허목)는 코로나19 장기화에도 불구하고 지역사회 건강증진 향상 및 동단위형 건강관리에 기여한 공적을 인정받아 부산시로부터 통합건강증진사업 및 마을건강센터사업 부문에서 최우수 기관으로 선정됐다.

이번 평가는 부산시가 16개 구·군을 대상으로 지역사회 통합건강증진사업 및 마을건강센터 사업부분에 대한 평가를 진행한 결과, 부산 남구보건소가 2개 사업 부문에서 1위를 차지해 총 250만 원의 포상금도 수상했다.

2020년부터 코로나19 상황이 지속되면서 보건소 업무가 감염병 대응에 집중되어 보건소 건강증진사업이 중단되거나 축소되는 상황이었으나, 부산 남구는 모바일 앱을 활용한 모바일 헬스케어, 워크온 걷기 챌린지 운영 및 ZOOM을 활용한 다양한 건강증진프로그램 등 비대면 사업을 적극 추진하였다.

또한 마을건강센터 4개소(우암동, 용호3동, 문현1·2동)를 사회적 거리두기 상황에서도 지속적으로 운영하여 상시 건강상담실 운영, 비대면 심리방역 사업(건강꾸러미), 건강증진 프로그램 등을 진행하여 취약계층 건강관리가 소홀해지지 않도록 힘써왔다.

특히 용호3동의 경우 마을건강센터를 거점으로 「지역 내 소지역 건강격차 해소 사업」을 본격적으로 시작함에 따라 향후 남구만의 특화된 지역 건강 증진 사업 모델을 구축할 예정이다.

허목 보건소장은 “코로나19 발생 상황 속에서도 주민 중심의 비만예방관리, 금연지원서비스, 심뇌혈관질환 예방관리, 치매예방관리 등 통합적인 건강증진사업을 적극 제공하여 좋은 결과를 얻게 되어 기쁘게 생각한다”며 “앞으로도 감염병 위기상황에서도 지속할 수 있는 건강증진사업을 발굴, 지속하여 주민체감형 프로그램 활성화 및 지역별 건강격차 해소에 최선을 다하겠다”고 말했다.

한편, 부산 남구보건소는 통합건강증진사업, 마을건강 센터사업뿐만 아니라 보건복지부 지방자치단체 건강증진사업 및 아토피·천식 예방관리사업 유공기관, 부산시 정신건강증진사업 우수기관, 1530 건강걷기사업 우수기관, 생명나눔 활성화 유공기관, 국립재활원 장애인 건강보건관리사업 우수사례 유공기관으로 선정되었다.

2022. 12. 28.

## 국제신문

주아현

## 더 길어지고 더 넓어진 스카이워크에서 오륙도를 한 눈에

2023년 계묘년 새해 첫날, 오륙도 스카이워크 재개장

- 오륙도 스카이워크 길이 9m에서 16.5m로, 폭 3.85m에서 4m로 확장
- 스카이워크 광장에 오륙도 초성을 딴 ‘ㅇㄹㅇ’ 벤치형 상징조형물 포토존으로 설치



부산 남구(구청장 오은택)는 1월1일 계묘년 새해 첫날, 부산의 대표적인 관광지인 오륙도를 스카이워크에서 한 눈에 담을 수 있게 됐다.

2013년 개장한 오륙도스카이워크는 37m의 승두말 해안 끝 절벽에 위치하고 있어 투명 유리바닥 아래로 해안절벽과 에메랄드 빛 바다를 볼 수 있어 연간 100만명 이상의 많은 관광객이 다녀가는 부산의 랜드마크로 큰 인기를 끌었다.

하지만 다소 짧은 길이와 좁은 폭으로 현장을 방문한 관광객들이 많은 아쉬움을 남겼다.

부산 남구는 오륙도스카이워크 재설치를 위해 2020년 문화재청 현상변경허가를 신청하였으며 작년 6월 조건부 허가를 받음으로써 스카이워크 확장과 상징조형물(포토존)의 설치가 가능해졌다.

이에 17억원의 국·시비를 투입하여 올해 5월 공사 착공, 11월 오륙도스카이워크 설치를 완료하고 개장일인 2023년 1월1일 해맞이행사를 위해 공사 마무리에 최선을 다하고 있다.

오은택 남구청장은 “오륙도스카이워크 확장을 통해 남구가 부산 관광의 중심지일 뿐만 아니라, 세계가 찾는 도시로 거듭날 수 있는 계기가 될 것으로 기대한다.”고 밝혔다.

2022. 12. 29.

## 국제신문

정지윤 | 11면

## 원정목욕 설움 ‘뜨신 물’에 사르르... 부산 소막마을 샤워장 재개장

남녀공용에 온수 부족했던 시설  
남구, 8개월 만에 리모델링 완료  
남녀시설 따로 구비, 보일러도 확충  
이용료 수익은 공동체 활동 지원

“아이고 함 앉아보자. 수압도 역수로 세고 좋네. 뜨신 물이 칼칼 나온다.”

부산 남구가 29일 소막마을 주민공동체센터 샤워장 시설 개선 공사를 8개월에 걸쳐 마치고 다시 문을 열었다. 이날 열린 개소식에는 소막마을 주민 50여 명이 참석했다. 새단장한 샤워장을 둘러본 마을주민 사이에서는 “아따 좋다” “아이구 따뜻해라” 등 연신 감탄사가 쏟아져 나왔다.

주민은 샤워장 의자에 앉아 보고, 수도꼭지 물을 틀어 수압도 확인했다. 샤워장을 살펴본 주민 박남선(여·85) 씨는 “그동안 집에서 제대로 씻지 못해 너무 불편했다.

코로나19 유행이 심각할 때는 행여나 걸릴까 무서워서 새벽 4시에 택시 타고 목욕탕에 갔다”며 “이제 5분 거리 샤워장을 이용할 수 있어서 좋다”고 말했다.

29일 리모델링 후 문을 연 부산 남구 소막마을 주민공동체센터 내 소막마을 샤워장을 찾은 오은택 남구청장과 주민이 이야기를 나누고 있다. 여주연 기자

주민은 소막마을에서 편안하게 씻는 게 쉬운 일이 아니라고 입 모아 말했다. 한국전쟁 때 피란민촌으로 형성됐던 소막마을은 주택(500여 가구) 중 20%가 건물 내 화장실이 없을 정도로 주거 환경이 열악하다.

거기다 재개발로 목욕탕 2곳 중 1곳이 폐업하며 주민은 택시를 타고 ‘원정 목욕’을 가야 했다. 급기야 주민은 지난 1월 남구청 앞에서 공공목욕탕 건립을 촉구하는 집회를 열었다.

구는 재개발로 공공목욕탕을 짓는 건 현실적으로 어렵다고 판단, 지난 4월부터 2020년에 마련한 공동샤워장 시설 개선 공사를 추진했다. 기존 샤워장은 대부분 70, 80대 고령인 주민이 이용하는데 불편함이 많았다. 남녀 구분 없이 샤워장 한 곳(약 16㎡)을 월·수·금에는 여성, 화·목은 남성이 나눠서 써야 했다. 보일러 1대로 한 번에 물 100ℓ 정도만 데울 수 있어 3명이 씻고 나면 온수가 제대로 안 나왔다.



다시 문을 연 샤워장은 주민 편의성에 초점 맞춰 달라진 모습이었다. 이전 샤워장은 남자 전용으로 쓰고 여자 샤워장(약 26㎡)을 새로 만들었다. 도시가스 보일러 5대를 추가로 들여 온수 사용에 문제가 없게끔 했다. 또 다리가 불편한 주민도 불편함 없이 씻을 수 있도록 손잡이와 의자를 배치하고 비좁았던 탈의실 공간을 2배 이상 늘렸다. 이상순(여·73) 씨는 “뜨거운 물에 몸을 담글 수 있는 탕이 없는 건 정말 아쉽지만, 샤워장에 뜨거운 물이 잘 나온다고 하니 앞으로 자주 이용하겠다”고 밝혔다.

샤워장은 내년 1월 2일부터 5일까지 시범 운영을 거쳐 7일부터 요금 1000원을 받고 정상 운영한다. 이용 수익금은 우암소막새뜰마을공동체에서 각종 마을행사 및 주민 공동체 활동 지원 등에 쓰인다. 구 관계자는 “목욕시설 부재로 인한 주민 불편이 조금이나마 해소되길 바란다”고 밝혔다.

2022. 12. 29.

## 부산일보

강성할 | 10면

## [포토뉴스] 남구청, 2022년 비상대비 유공 ‘대통령 표창’ 수상



남구청, 2022년 비상대비 유공 ‘대통령 표창’ 수상

부산 남구청(구청장 오은택)은 최근 2022년 을지연습에서 비상대비 확립에 이바지한 공로로 최우수기관으로 선정돼 ‘대통령 기관표창’을 수상했다.

2022. 12. 30.

## 연합뉴스

손형주

## [신년인터뷰] 오은택 남구청장 “세계가 찾는 평화 도시로”

“국내 1호 트램 실증사업 정상화하도록 최선 다할 것”



오은택 부산 남구청장은 “유엔기념공원 가치를 재조명해 남구를 세계가 찾는 도시, 세계 평화의 중심 도시로 만들겠다”고 말했다.

오 구청장은 30일 신년을 앞두고 연합뉴스와 인터뷰에서 “남구 미래를 변화시킬 수 있는 여러 사업이 진행 중”이라며 “남구 발전에 있어 2023년은 아주 중요한 시기라고 생각하며 사업이 정상적으로 추진될 수 있도록 최선을 다하겠다”고 포부를 밝혔다.

제5부

부  
록

다음은 오 구청장과의 일문일답.

▶ 2023년 역점 사업은.

» 민선 8기 남구 구정 비전은 '변화하는 남구, 세계가 찾는 도시'이다. 한국산업은행 이전, 오륙도선 트램 실증노선 사업 추진과 옹호부두 마리나 요트클럽 유치, 유엔평화문화공원화 사업, 2030부산세계박람회 유치 등 남구를 세계가 찾는 문화·관광 중심의 글로벌 도시로 만들고자 여러 사업이 추진하고자 한다.



▶ 오륙도선 트램 실증노선 사업과 관련해 주민 걱정이 큰데.

» 주민들의 염원으로 선정된 오륙도선 트램 실증노선 사업은 우리 구의 중차대한 사업이다. 우리 구는 부산시와 상호 협력하여 국내 1호 트램 오륙도선이 하루빨리 정상궤도를 달릴 수 있도록 최선을 다하겠다. 실증노선 공모 당시 사업비가 470억이었던 트램이 설계용역 후 436억원이 늘어 전체 사업비가 906억원이 되었다. 다행히 지난 24일, 국회 예산안 처리에 따라 실증노선 트램 사업이 국토교통부 신규사업으로 정해지면서 부산시에서는 국비 17억4천400만원을 확보했다. 증액된 사업비에는 아직 턱없이 부족하지만, 부산시가 추가 예산 확보를 할 수 있도록 필요한 지원을 아끼지 않겠다.

▶ 남구 새로운 청년정책은.

» 청년들의 경제적 부담을 덜어주기 위해 남구에 1년 이상 거주 중인 만 18세~39세 미취(창)업 청년을 대상으로 취·창업 역량 강화를 위한 자격시험 응시료와 자기 계발 도서 구매비를 각각 최대 10만원까지 실비로 지급한다. 또한 인사·금융·부동산 등 생활 공감 교육과 같이 취·창업 준비 및 능력 개발을 위한 맞춤형 사업들을 추진할 계획이다.

▶ 평화도시 남구 앞으로의 구상은.

» 남구는 내년 11월 유엔평화공원 내에 건립 예정인 위트컴 장군 동상 모금 운동에 적극적으로 동참하고 앞장서고 있다. 유엔기념공원 일대에 유엔군 참전 기념광장 조성, 유엔글로벌 평화센터 건립 유치, 유엔기념공원 평화의 숲 조성 등 유엔평화문화 공원화 사업을 추진해 세계인이 찾는 명소로 만들어갈 계획이다. 유엔기념공원과 인접한 문화시설을 연계해 남구를 세계가 찾는 도시, 세계평화의 중심 도시로 만들겠다.



# 2023년 구정백서

---

2023년 11월 30일 인쇄

2023년 11월 30일 발행

발 행 처  부산광역시 남구 못골로 19(대연동)  
부산광역시 남구 기획감사실

---

- \* 이 책자에 수록된 내용은 2022. 12. 31. 기준이며, 일부 최근 자료는 작성 기준일자를 기재하였습니다.
- \* 본 자료에 궁금한 사항은 부산광역시 남구 기획감사실로 연락 주시면 성실히 답변드리겠습니다.

(☎ 607-4017) [www.bsnamgu.go.kr](http://www.bsnamgu.go.kr)

