

활기찬 도시, 살기좋은 남구  
DYNAMIC CITY, WELL-BEING NAM-GU

# 2014 구정백서



부산광역시 남구



## 발간사

### 존경하는 30만 구민 여러분! 대단히 반갑습니다.



돌이켜 보면, 2013년은 중국의 방공구역 선포와 일본의 끝나지 않는 독도 영유권 주장, 북한의 개성공단 운영 잠정중단 등 우리를 둘러싼 국가 안보환경의 변화와 지속되는 경기침체로 인해 국가적으로나 사회적으로 매우 힘들고 어려운 한 해였지만,

또한, 경제부흥, 국민행복, 문화융성, 평화통일 기반구축의 4대 국정기조를 통해 희망의 새 시대를 열어갈 새 정부가 힘차게 출범한 뜻 깊은 해였습니다.

이에, 우리 남구도 이런 수많은 위기와 기회 속에서, 『감만 창의문화촌』 개관, 『감만 참살이 행복센터』개소, 『오륙도 스카이워크 및 오륙도 홍보관』 준공, 『남구CCTV관제센터』준공 등 구민 모두가 행복한『활기찬 도시, 살기 좋은 남구건설』을 위한 구정역점사업들을 하나씩 완성해 나갈 수 있었으며,

이러한 노력의 결과로, 국민권익위원회의 공공기관 청렴도 평가에서 2년 연속 우수기관으로 선정됨은 물론, 안전행정부 주관 지방재정조기집행 평가 3년 연속 최우수기관 등 총 31개 분야에서 중앙정부와 시로부터 우수기관 표창을 수상 하는 영예를 안았으며, 이러한 성과는 그 무엇보다 변함없는 애정과 관심으로 함께 해 주신 구민 여러분들이 계셨기에 가능했음을 믿어 의심치 않습니다.

구민 여러분! 앞으로도 30만 구민 모두가 행복한 일류행복도시 남구건설에 적극 앞장서 주시길 당부드리며, 특히, 우리 남구의 살아있는 역사적 자료이자, 남구에 대한 새로운 정보와 이해의 폭을 넓히는 유용한 자료로 활용될 백서가 발간되기까지 여러모로 도움을 주신 유관기관과 관계자 여러분 모두에게 진심 어린 감사의 말씀을 드립니다.

2014. 10.

부산광역시 남구청장

이종철

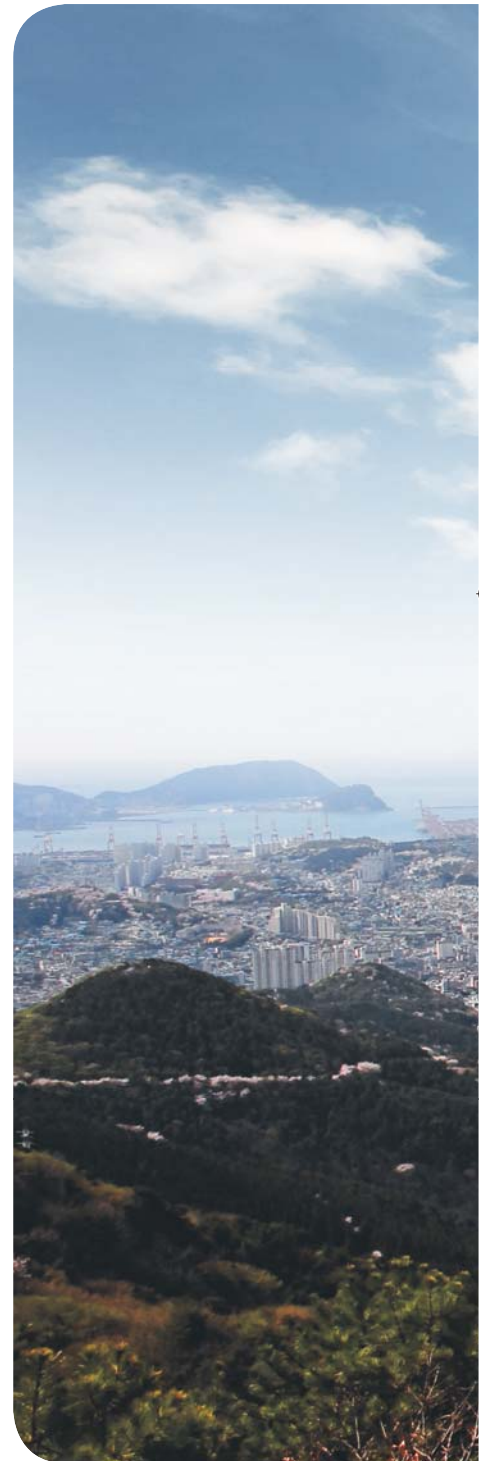







구정운영방향

활기찬 도시, 살기좋은 남구

## 비전

“ 활기찬 도시 살기좋은 남구건설 ”

## 구정방침

미래를 향한  
도시기반 구축

더불어 사는  
복지행정 구현

문화가 충만한  
관광도시 조성

구민을 섬기는  
열린행정 실천







## 남구의 구가

활기찬 도시, 살기좋은 남구

작사:연난자  
작곡:김정태  
편곡:정홍재



1. 황령산  
2. 오륙도

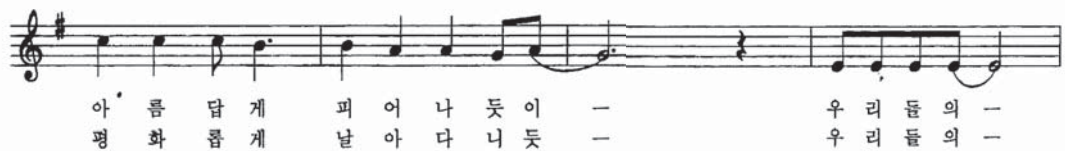

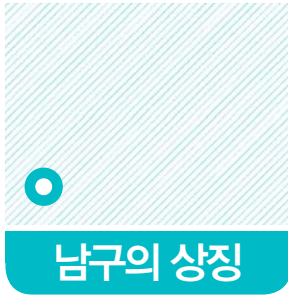

## 남구의 상징

활기찬 도시, 살기좋은 남구



### Mark 상징 의미

남구를 상징하는 오륙도를 나타내며, 각각의 섬을 원과 원이 결합된 형태로 표현하고 있다. 오렌지색(태양)은 남구의 열정, 하늘색(하늘)은 비전, 청색(바다)은 도전정신, 녹색(땅)은 천혜의 자연, 노란색(금빛물결)은 풍요와 결실을 의미함.



### 슬로건 Change More-Namgu

Change More-Namgu는 내부구성원과 구민이 하나되어 '새롭게 변화하자'란 뜻으로, 정체된 생각의 틀을 깨고 미래를 향해 힘차게 나아가자는 의지의 표현이며, 디자인 의미는 새로운 아이디어를 창출하는 "생각의 주머니"에 친근감 있는 문자디자인을 조화롭게 구성하여, 긍정적 변화를 통한 활기차고 밝은 남구의 이미지를 표현하고 있습니다.

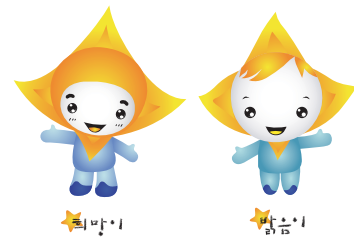

### 캐릭터 상징 의미

희망이와 밝음이는 남구의 구화 목련꽃과 빛을 주제로 의인화한 커플 캐릭터입니다. 목련의 꽃봉오리가 활짝 개화한 모습의 표정과 오렌지 옐로우 칼라를 통해서, 남구 홍보대사로서 친근함과 따뜻한 이미지를 표현하고 있습니다.



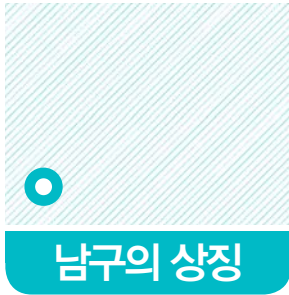

## 구화 | 목련



**학명** : Mangnolia Kobus DC.

**꽃말** : 자연의 사랑을 의미하며 제주도가 원산지인 청정하고 아름다운 꽃이 이른 봄에 피어 남구의 풍요를 기약함을 의미합니다.

## 구목 | 은행나무



**학명** : Ginkgo Biloba Linne

**꽃말** : 무병 장수(500년)하며, 선비같이 곧은 기상은 남구민의 진취적인 기상과도 같다고 할 수 있습니다.

## 구조 | 비둘기



**학명** : Columba Rupestris Pallas

**꽃말** : 텃새(집비둘기)로서, 부부금실이 좋고 평화를 상징하며 평화의 고장인 남구의 이미지를 잘 전달하고 있습니다.



우리 남구 전 공무원은 고객만족·고객감동을 행정서비스의 최고가치로 여기고 고객인 구민 여러분께 보다 질 높은 행정서비스를 제공하기 위하여 다음과 같이 실천하겠습니다.

- 우리는 고객을 항상 밝은 미소와 상냥한 인사로 반갑게 맞이하겠습니다.
- 우리는 고객의 입장에서 모든 민원을 신속친절공정하게 처리하겠습니다.
- 우리는 고객의 알권리 충족을 위하여 관계규정에 따라 정보나 자료를 신속하게 제공하고, 개인정보 보호로 고객의 권리와 이익을 보호하겠습니다.
- 우리는 고객에게 잘못된 업무처리로 불편을 끼친 경우에는 정중히 사과하고 소정의 보상을 하겠습니다.
- 우리는 고객에게 제공하는 서비스에 대하여 매년 평가를 받고 그 결과를 공표하겠습니다.

우리 남구 공무원들은 행정서비스 헌장의 실천으로 “활기찬 도시, 살기좋은 남구”를 만들어 가겠습니다.







오륙도 위로 눈부신 해가 용솟음쳐 오르는 우리 남구는 황령산과 동해가 어우러져 무한한 번영을 약속 받은 천혜의 고장이다. 우리는 이 소중한 삶의 터전을 아름답고 넉넉하게 가꾸기 위하여 구민헌장을 제정하고 생활의 지료로 삼는다.

- 우리는 튼튼한 몸과 올바른 마음으로 맑고 푸른 자연 속에서 건강한 삶을 이루어 나간다.
- 우리는 어른을 공경하고 이웃을 사랑하며 서로 돕고 살아가는 지역사회를 이루어 나간다.
- 우리는 역사와 전통을 이어 받고 새로운 문화를 창조하여 아름다운 삶을 가꾸어 나간다.
- 우리는 정의를 실천하고 질서있게 생활하여 평화로운 공동체를 가꾸어 나간다.
- 우리는 땀흘려 일하고 신지식과 기술을 익혀 풍요로운 내일을 가꾸어 나간다.



사진으로 보는 남구

## 1월 행사

활기찬 도시, 살기좋은 남구



- ① 계사년 해맞이 축제(1.1.장자산)
- ② 바르게살기 무료 가훈씨주기(1.31.)
- ③ 구동정설명회(1. 17. ~ 1. 30)
- ④ 사랑의 종합선물세트(1.20.문현동)
- ⑤ 남구 소년소녀합창단 제4회 정기연주회(1.18)







- ① 대학입시설명회(2.22.)
- ② 제13회 해동이기 전국리틀 야구대회 우승(2.28.)
- ③ 오륙도 휴카페 개소식(2.1.)
- ④ 복지현장 체험의 날 개최(2.18.)
- ⑤ 안전점검 캠페인(2.4.부산은행사거리)
- ⑥ 2013 백운포 달맞이 축제(2.24.)





- ① 평생학습도시 조성 5개대학교·남구 협약식(3.19.)
- ② 갈맷길 걷기대회(3.16.)
- ③ 노인일자리사업 발대식 및 소양교육(3.19.)
- ④ 청림실천 결의식(3.4.)
- ⑤ 2013 봄철 나무심기 행사(3.28.)
- ⑥ 구민 나눔장터 개정(3.8.)







- ① 마을버스운송사업자와 상호협력 협약 체결(4.17.)교육
- ② 생활민원종합현장상담실 운영(4.25.)
- ③ 부산시장 방문 주민과의 대화(4.8)
- ④ 해군작전사 홀몸노인 장수 사진 봉사(4.23)
- ⑤ 참살이 행복센터 개소(4.8.)
- ⑥ 남구대학로 트릭아트존 조성(4.11.)
- ⑦ 부산혁신도시공공기관장협의회개최(4.26.)
- ⑧ 구청장 현안사업장 방문(4.30.)







- ① 오륙도 축제-MBC가요베스트(5.4.)
- ② 오륙도 축제-군악 및 의장대(5.5.)
- ③ 남구복지박람회(5.4.)
- ④ 동천 오작교 준공식(5.3.)
- ⑤ 오륙도축제-뮤지컬갈라쇼(5.5.)
- ⑥ 2013 부산 남구문화예술회 작품전(5.5.)







- ① 2013 새마을 자율방역단 발대식
- ② 남구 구민백일장 대회(5.5.)
- ③ 이웃사랑냉면회 자랑면 봉사(5.7.)
- ④ 제13회 어르신 장수잔치(5.10.)





- ① 남구청-해군기지전대 업무협약 체결(5.6.)
- ② 제41회 성년의 기념식-전통성년식(5.5.)
- ③ 직원 독서골든벨 개최(5.29.)
- ④ 제8회 주민자치회 동아리 경연대회(5.5.)
- ⑤ 효 어울마당







- ① 남구 온발굴단 발대식(6.12.)
- ② 북항대교 사장교 폐합식(6.24.)
- ③ 보훈의 달 기념식 개최(6.20.)
- ④ 이기대 자연마당 조성 기념식(6.4.)
- ⑤ 제15기 오륙도여성대학 수료식(6.26.)
- ⑥ 자율방재단 핵심요원 방재교육(6.26.)
- ⑦ 사랑의 삼계탕 대접행사(6.27.)
- ⑧ 제10회 이기대반딧불이 체험 글짓기 대회(6.15.)







- 7월 ① 제18회 여성주간기념 2013년 남구 여성대회(7.5)  
 ② 부경대학교 에코봉사단 발대식(7.23.)  
 ③ 2013 대학록페스티벌(7.05.)  
 8월 ④ 부상자 응급처치 및 심폐 소생술 체험(8.20.)  
 9월 ⑤ 대연3동주민센터 이전 개소식(9.13.)  
 ⑥ 1일 명예과장 위촉장 전달식(9.30.)  
 ⑦ 제38주년 민방위대 창설 기념식(9.26.)  
 ⑧ 청림 워크숍(9.25.)







- ① 결혼이민여성 멘토와의 만남의 날(10.2)
- ② 2013 평화공원 국화전시회(10.29.)
- ③ 오륙도 스카이워크 준공식(10.18.)
- ④ 2013 남구 일자리 박람회(10.31.)
- ⑤ 제12회 전국주민자치박람회 참여(10.16.)
- ⑥ 평생학습도시 선포식(10.3.)







- ① 새마을 사랑의 김장나누기 행사(11.27.)
- ② 제9회 남구청장기 태권도대회(11.10.)
- ③ 제7회 부산문화예술 큰잔치(11.28.)
- ④ 복지희망 나눔이 발기인 대회(11.8.)
- ⑤ 제94회 전국체육대회 볼링 은메달 획득
- ⑥ 겨울철 설해대비 제설모의훈련(11.22.)
- ⑦ 남구청 남구 중소기업협의회 업무협약 체결(11.27.)
- ⑧ 감만창의문화촌 개관식(11.20.)





- ① 남구 CCTV 통합관제센터 운영 협약식(12.4.)
- ② 2013년 바르게살기남구협의회 송년의 밤(12.13.)
- ③ 2013 남구 우수자원봉사자 시상식(12.17.)
- ④ 행정사무감사(11.21.)
- ⑤ 복지희망나눔이 사회적협동조합 창립총회(12.20.)
- ⑥ 남구CCTV 통합관제센터 개소(12.20.)



# CONTENTS

## 제1부 일반현황

## 제2부 분야별 성과

<b>제1장</b>	<b>구정여건</b>	<b>27</b>
제1절	연혁과 지역특성	29
제2절	행정여건	32
<b>제2장</b>	<b>구정성과 및 구정계획</b>	<b>37</b>
제1절	2013년 구정성과	39
제2절	2014년 구정계획	46
제3절	2014년 주요투자사업	67
<b>제1장</b>	<b>일반행정</b>	<b>71</b>
제1절	기획감사	73
제2절	총무행정	151
제3절	재무행정	179
제4절	세무행정	193
제5절	문화체육	215
제6절	민원행정	232
제7절	평생교육	244
<b>제2장</b>	<b>복지행정 전개 및 지역경제 활성화</b>	<b>267</b>
제1절	사회복지	269
제2절	환경위생	302
제3절	청소행정	323
제4절	경제진흥	337
제5절	공원녹지	357
<b>제3장</b>	<b>쾌적한 도시관리</b>	<b>367</b>
제1절	교통행정	369
제2절	안전도시	384
제3절	건설행정	408
제4절	건축행정	424
제5절	토지행정	443
<b>제4장</b>	<b>사업소운영</b>	<b>463</b>
제1절	보건소	465
제2절	도서관	480
제3절	시설관리사업소	496
<b>제5장</b>	<b>동 행정</b>	<b>503</b>
제1절	대연지구	505
제2절	용호지구	542
제3절	용당 · 감만 · 우암지구	573
제4절	문현지구	607



## 제3부 남구의회

<b>제1장 일반행정</b>	<b>639</b>
제1절 _ 연혁	641
제2절 _ 현황	642

<b>제2장 의정활동</b>	<b>643</b>
제1절 _ 정례회 · 임시회	645
제2절 _ 상임위원회	651
제3절 _ 특별위원회	657
제4절 _ 행정사무감사	660

## 제4부 유관기관

<b>제1장 교육 · 치안 · 소방</b>	<b>665</b>
제1절 _ 남부교육지원청	667
제2절 _ 남부경찰서	685
제3절 _ 남부소방서	689
제4절 _ 부산진소방서	695

<b>제2장 상수도 · 체신 · 전력 · 해양</b>	<b>701</b>
제1절 _ 상수도사업본부 남부사업소	703
제2절 _ 남부산우체국	709
제3절 _ 한국전력 남부산지사	714
제4절 _ 부산지방해양항만청	718

## 부록

① 역대 구청장 · 부구청장 명단	727
② 간부명단	729
③ 의원명단	730
④ 2013 주요구정일지	732
⑤ 언론에서 본 남구	744









# 제 1 부 일반현황







## 제1장 구정여건

제1절 \_ 연혁과 지역특성

제2절 \_ 행정여건





# 제1절 연혁과 지역특성

## 1. 연 혁

우리 남구는 삼한시대에는 변한에 속했다가, 대가야가 일어나자 금관가야에 속하게 되었으며, 삼국시대에는 신라의 대증현에 속했다.

통일신라시대에는 동래군으로 칭하여 고려시대까지 동래에 속했다가 조선시대 초는 동래진에, 영조때는 동래부 7면 가운데 동면과 남촌면에 속했다.

이후 행정구역 개편으로 서하면과 용주면에 편입되었다가 1936. 4. 1. 동래군 용주면, 남면 일부가 부산부로 편입되어 부산진 출장소 관할로 되었다. 그 후 변천과정은 다음과 같다.

- 1914. 3. 1. 동래군 서하면(문현), 용주면(대연, 용호, 용당, 감만, 우암)
- 1936. 4. 1. 동래군 용주면, 남면 일부가 부산부로 편입되어 부산진출장소에 편입(대연, 용호, 용당, 감만, 우암동)
- 1953. 9.10. 부산시 대연출장소 소속
- 1957. 1. 1. 구제(區制) 실시로 부산진구 대연출장소, 동래구 수영출장소 개편
- 1973. 3.10. 부산직할시 대연출장소로 승격
- 1975.10. 1. 부산직할시 남구로 승격
- 1988. 5. 1. 자치구 실시, 보건소 편입
- 1991. 4.15. 제1대 구의회 개원
- 1995. 1. 1. 부산직할시에서 부산광역시로 명칭변경
- 1995. 3. 1. 부산광역시 남구에서 남구(20개동)와 수영구(10개동)로 분구
- 1995. 7. 1. 민선 제1기 구정 출범
- 1995. 7. 7. 제2대 구의회 개원
- 1998. 7. 1. 민선 제2기 구정 출범



- 1998. 7. 7. 제3대 구의회 개원
- 1999. 1. 1. 문현2·5동이 문현2동으로 통·폐합(19개동)
- 2002. 7. 1. 민선 제3기 구정 출범
- 2002. 7. 8. 제4대 구의회 개원
- 2006. 7. 1. 민선 제4기 구정 출범
- 2006. 7. 7. 제5대 구의회 개원
- 2010. 7. 1. 민선 제5기 구정 출범
- 2010. 7. 8. 제6대 구의회 개원
- 2013. 7. 1. 대연1·2동이 대연1동, 우암1·2동이 우암동으로 통·폐합(17개동)

## 2. 지역특성

### 가. 지리적 특성

유라시아 대륙 동쪽 끝에 자리한 한반도의 동남단에 위치하여 대륙과 해양을 잇는 관문이자 태평양 시대를 주도할 전진기지로서 역할을 다하고 있는 국제 항만도시이다.

### 나. 위 치

위도상으로 국내의 광주·마산과 일본의 동경, 이란의 테헤란, 미국의 멤피스와 거의 같은 위치에 있으며 세계 표준시보다는 약 8시간 37분 빠르고 한국 표준시(동경 135° 기준)보다는 경도상 약 24분 늦은 지역이다.

#### 경·위도상 위치

극 단	경 도 와 위 도 의 극 점			연 장 거 리
	지 점	동 경	북 위	
동 단	용호3동 산129-1	129° 07' 41"	35° 06' 52"	동서간 5.68km
서 단	문현2동 721-6	129° 03' 57"	35° 08' 01"	
남 단	용호2동 941	129° 07' 35"	35° 05' 16"	남북간 7.80km
북 단	대연3동 산1-3	129° 05' 41"	35° 09' 30"	





다. 기후적 특성

4계절이 뚜렷한 온대기후를 나타내며 온대 계절풍이 부는 온화한 해양성 기후지역이다.

기 상 개 황

구 분 \ 연도별	2008	2009	2010	2011	2012	2013
평균기온 (℃)	15.0	15.2	14.9	14.6	14.5	15.3
총강수량 (mm)	1,168.3	1,772.9	1,441.9	1,478.6	1,983.3	1131.1
평균습도 (%)	62.9	61.4	62.1	60.2	58.2	56.7
최심신적설 (cm)	—	—	5.4	7.0	—	0.3
평균풍속 (m/s)	3.3	3.4	3.3	3.3	3.3	3.4

라. 지역적 특성

부산광역시의 동남에 위치하고 동해와 남해가 교차하는 지점에 있으며, 한반도의 남과 북, 동과 서를 연결하는 대동맥의 출발지로 문화체육관광부가 지정한 국내 최장 동해안 탐방로인 해파랑길의 동해 시작점으로 용호동에 소재하는 오륙도를 기준으로 하고 있다.

황령산 자락이 해안선으로 이어지는 배산임해의 입지공간 속에 중산층 및 고지대 저소득층이 혼재하고 최근 대단위 아파트 단지 개발 등으로 쾌적한 주거지를 형성하고 있으며, 부산의 상징이자 국가명승인 오륙도와 천혜의 해안절경과 스카이워크로 전국적 명소가 된 이기대공원, 신전대 유원지 등의 시민 여가선용 휴식공간이 소재하고 있다.

또한, 4개 대학 등 55개의 교육시설을 비롯하여 부산문화의 요람인 문화회관, 부산박물관, 세계에서 하나뿐인 UN기념공원과 평화공원 등이 있어 명실상부한 부산의 교육·문화 중심지이며 세계 5대 컨테이너항의 중심 기능을 담당하는 신전대·우암·감만 등의 컨테이너 부두가 소재하는 항만산업 밀집지역이다.



## 제2절 행정여건

### 1. 인구 · 면적

우리 구의 인구는 1975. 10. 1. 개청 당시 352,836명이었으나 이후 고도의 산업화와 도시화에 따른 인구의 지속적인 증가로 인해 1994년 말에는 534,866명으로 되었다. 그러나 1995. 3. 1. 수영구와 분구로 인해 321,010명으로 조정되었으며 2013년말 현재 인구는 291,770명이다.

한편, 면적은 개청 당시 31.16km<sup>2</sup>에서 지속적인 경계 조정 등으로 1994년 말 34.44km<sup>2</sup>로 확장되었으나, 분구로 인해 24.50km<sup>2</sup>로 조정되었다. 이후 해안 매립 등으로 인해 다시 증가되고 있으며 2013년말 현재 면적은 26.81km<sup>2</sup>이다.

### 2. 행정구역

1975. 10. 1. 개청 당시 총19개동 576개통과 2,903개반이었으나 인구증가 등으로 구역을 지속 조정한 결과, 1994년 말에는 30개동 944개통 4,662개반까지 확장되었다. 이후 황령산과 대남로터리를 경계로 수영구와 분구됨에 따라 20개동 627개통 2,974개반으로 조정되었다가 행정구역 간소화로 1999. 1. 1.부로 문현2동과 문현5동이 문현2동으로 통합되었으며, 2013. 7. 1.부로 대연1·2동을 대연1동으로, 우암 1,2동을 우암동으로 통폐합하여 2013년말 현재 17개동 363개통 2,620개반으로 행정구역이 조정되었다.





## 인 구 현 황

2013.12.31.

동 별	면 적 (km <sup>2</sup> )	세대수	인 구 수 (명)			행정단위	
			계	남	여	통	반
계	26.81	114,945	291,770	144,189	147,581	363	2,620
대연1동	0.97	9,926	21,457	10,647	10,810	30	173
대연3동	3.84	14,072	33,804	16,567	17,237	33	293
대연4동	1.00	5,485	13,216	6,508	6,708	20	148
대연5동	1.11	6,163	15,591	7,650	7,941	17	112
대연6동	1.19	3,606	9,514	4,667	4,847	16	95
용호1동	1.60	15,810	45,361	21,993	23,368	40	347
용호2동	2.03	7,661	20,763	10,220	10,543	24	176
용호3동	1.96	5,738	14,671	7,185	7,486	21	135
용호4동	1.52	3,781	9,969	4,960	5,009	14	90
용당동	3.63	3,560	9,634	4,893	4,741	13	89
감만1동	2.66	6,825	17,326	8,796	8,530	25	174
감만2동	0.89	3,295	8,018	4,035	3,983	14	87
우암동	1.44	7,823	19,612	9,859	9,753	29	216
문현1동	0.83	6,346	16,913	8,363	8,550	19	134
문현2동	0.62	4,187	8,928	4,504	4,424	14	95
문현3동	0.83	5,714	15,048	7,397	7,651	18	132
문현4동	0.69	4,953	11,945	5,945	6,000	16	124



### 3. 재정규모

2013년도 우리 구 최종 예산규모는 277,486백만원으로 2012년도 최종 예산 240,820백만원에 비해 36,666백만원이 증가되었다. 회계별로 나누어 보면 일반회계는 257,730백만원으로 92.9%를, 특별회계는 19,756백만원으로 7.1%를 차지하고 있다.

(단위 : 백만원)

구분 회계별	2012(최종)	2013(최종)	증 감
계	240,819 (100%)	277,486 (100%)	36,667
일반회계	228,539 (94.9%)	257,730 (92.9%)	29,191
특별회계	12,280 (5.1%)	19,756 (7.1%)	7,476

### 4. 행정기구

2013. 12. 31. 현재 우리 구의 행정기구는 구본청 3국(총무국, 주민생활국, 안전도시국)1실·19과 79담당, 의회 1국 1담당, 보건소 1과 4담당, 도서관 3담당, 시설관리사업소 1담당 및 17개 동으로 구성되어 있다.

공무원 총 정원은 698명으로 인구 291,770명과 비교해 볼 때 공무원 1인당 행정수행 대상 주민 수는 418명으로 나타나고 있다. 기관별로는 구본청 451명, 의회사무국 17명, 보건소 38명, 도서관 19명, 시설관리사업소 9명, 동 164명으로 되어 있으며, 직종별로는 정무직 1명, 일반직 691명, 별정직 1명, 일반임기제 5명으로 구분할 수 있다.



행 정 기 구

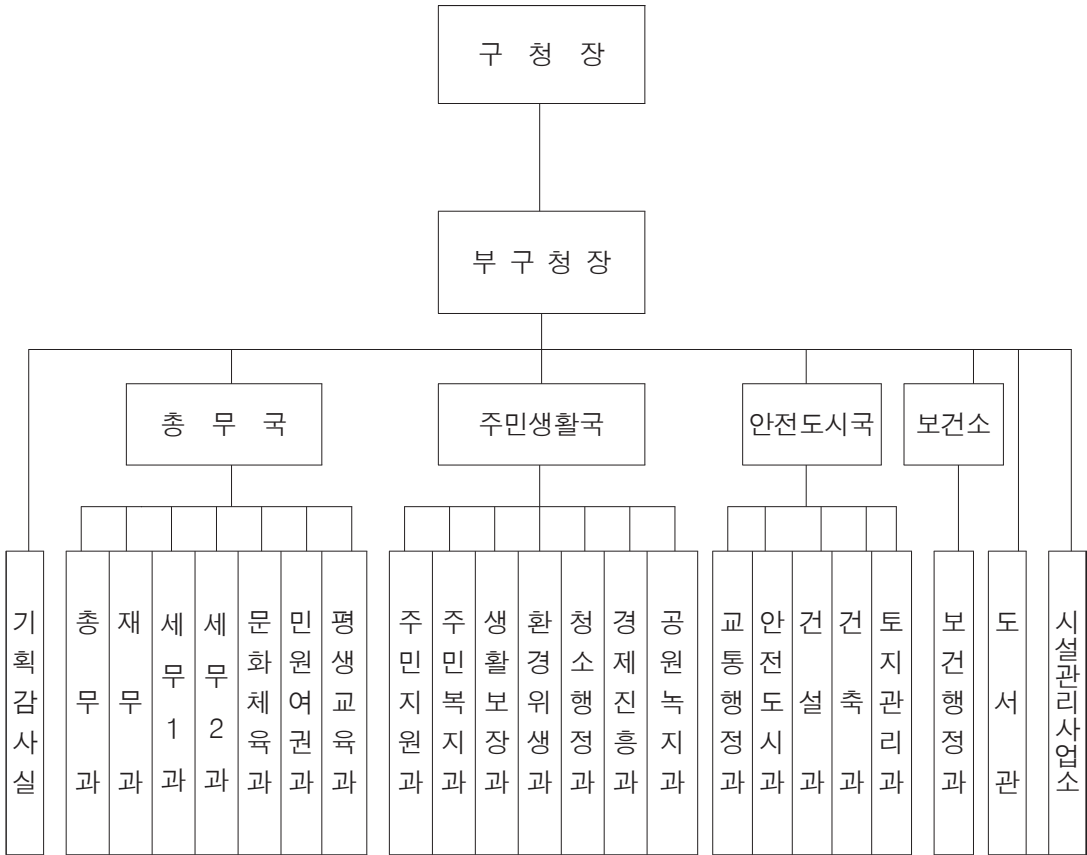

의회사무국 3전문위원, 1담당

17동

대연 1동	대연 3동	대연 4동	대연 5동	대연 6동	용호 1동	용호 2동	용호 3동	용호 4동	용당 동	감만 1동	감만 2동	우암 동	문현 1동	문현 2동	문현 3동	문현 4동
----------	----------	----------	----------	----------	----------	----------	----------	----------	---------	----------	----------	---------	----------	----------	----------	----------





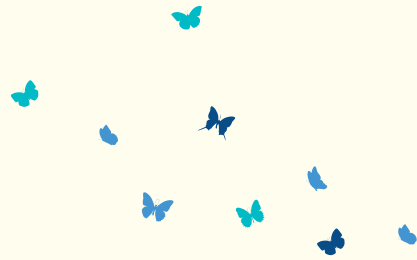

## 제2장 구정성과 및 구정계획

제1절 \_ 2013년 구정성과

제2절 \_ 2014년 구정계획

제3절 \_ 2014년 주요투자사업







# 제1절 2013년 구정성과

## ▣ 미래를 향한 도시기반을 구축했습니다.

- 고품격 도시 인프라 구축
  - 문현금융단지 내 한국은행 부산본부 준공('13. 6월)
  - 감만창의문화촌 개관('13. 11월) : 부산문화재단 및 감만복지관 이전
  - 도로개설 및 재해우려지 예방사업 : 19건 15,280백만원
- 부산남구UN평화문화특구 조성
  - 남구대학로 문화거리 준공('13. 2월) : L=420m
  - UN군 활동기념 조형물 우선협상대상자 선정('13.10월)
  - 유엔참전 기념거리 사업추진계획 수립('13. 9월)
- 쾌적하고 안전한 도시조성
  - 감만 참살이 행복마을 “행복센터” 개소('13. 9월)
  - 남구 CCTV 관제센터 준공('13.12월)
  - 주거환경개선 사업추진 : 용호5구역 주택건설 준공('13. 5월)

## ▣ 더불어 사는 구민 행복사회를 실현했습니다.

- 수요자중심의 맞춤형복지 구현
  - 아동인지능력향상서비스 등 지역사회서비스 투자사업 추진 : 13개사업 1,368백만원
  - 취약계층 건강관리 맞춤서비스 및 의료기관 연계(5,922가구, 연계 2,891건)
  - 노인·장애인·여성·아동·영유아 및 긴급구호 등 계층별 맞춤형복지 지원



- **효율적 복지시스템 구축**
  - 지역복지 민·관 협력기능강화 : 협의회 기능강화, 복지담당자 워크숍 및 어울림 한마당 개최
  - 복지인프라 활성화 : 감만복지관 이전('13. 11월) 경로당 이전·신설 (참좋은경로당 외 5개소)
  - 저소득 복지지원 강화 : 긴급복지 등 위기가정 지원강화, 남구-온(溫) 복지지도 제작
- **나눔과 참여가 넘치는 행복도시 조성**
  - 해군부산기지전대 및 남구 중소기업협의회와 협약체결('13. 5월, 11월)
  - 나눔문화 확산 : 동행푸드마켓, 행복나누기운동, 교복지원, 꽃보다 아름다운 쌀나눔 BANK 등
  - 함께하는 공감 복지문화조성을 위한 복지현장체험의 날 운영(41개소)
- **서민생활안정을 위한 일자리 창출**
  - 자활근로사업 추진 : 청소, 양곡택배 등 14개사업 250명
  - 공공근로사업 추진 : 150개 사업 연23,645명
  - 예비 사회적 기업 육성 지원 : (주)솔라피데 외 8개기업, 504백만원
  - 남구 일자리 박람회 개최('13. 10월) : 27개 업체, 45명 채용예정
  - 지역구직자 우선채용 양해각서 체결(부산은행본부, 대연1재개발업체)
  - 지역구직자 우선채용 일자리 창출 : 7개현장, 1,150명(연10,050명)

## ■ 자연과 사람이 하나되는 녹색도시를 조성했습니다.

- **자연이 숨쉬는 생태도시 조성**
  - 대연천 일대 생태하천 복원 사업착수('13. 11월, 교량1개소 6억원)
  - 생태광장 이기대 자연마당조성 착공('13. 6월)후 부지 보상협의
  - 황령산 바람길 조성 : 돌산공원~금련산수련원, 전망대·데크설치 등



- 이기대 반딧불이 체험 등 주민참여 환경사랑 추진 : 13회 2,020명
- 지속가능한 탄소중립 친환경 도시
  - 이기대 반딧불이 체험 행사 등 환경보전활동 추진 : 8회 1,710명
  - 자연아! 환경아! 함께 놀자! 등 녹색생활 실천 교육 : 7회 1,378명
  - 탄소포인트제 지속 추진 : 20,313세대 인센티브 18,735천원 지급
  - 맞춤형 주차정책 추진 : 공동주차장 1개소, 주거지 주차장 2개소 등 44면 조성
  - 대중교통 활성화를 위한 편의·안전시설 정비 : 승객대기시설 신설·보수 등 204개소
  - 통학로개선 등 안전한 교통환경 조성 : 대남초등학교 등 10개소 741백만원
  - 그린주차사업 추진 : 20가구 30면
  - 어린이·여성 등 교통안전교육 실시 : 연1,238명
- 살기좋은 쾌적한 도시환경 조성
  - 간선로, 교차로 가로등 꽃장식 : 문현교차로 등 15개소 1.6km, 가로등 61기
  - 평화공원 국화 전시회 개최('13. 10월) : 국화 조형물 등 25종 10,229점
  - 산림자원 보호육성 : 무단경작지 수목식재(3,549점), 병충해 감염 의심목 정비(2,200본) 등
  - 도시공원 관리 : 갈맷길 안전난간 설치(4개소 111m), 갈맷길 현수교 도장 (5개소 631m) 등
  - 어린이 공원 정비 : 대일어린이 공원 등 11개소환경 및 시설물 정비





## ■ 문화가 충만한 교육과 관광의 도시 육성에 노력했습니다.

- 미래를 꿈꾸는 평생학습도시 기반 마련
  - 2013년 교육부 주관 평생학습도시 최우수 지정('13. 7월) : 국비220백만원 확보
  - 등대빛 힐링 아카데미, 배달강좌 러닝콜, 행복학습 주부기자단 등 특화 프로그램 운영
  - 평생학습 지원 활성화를 위한 행복학습지원센터 및 씬지도서 평생학습관 설치·운영
  - 친환경 급식비 지원 등 교육환경 개선 : 유치원·중·고 등 47개 289백만원
- 남구만의 특화된 문화와 관광자원 개발 육성
  - 달맞이 축제('13. 2월) 및 제17회 오륙도 축제개최('13. 5월)
  - 해파랑길 관광안내소 준공식 개최('13. 2월) : 관광안내소, 홍보관, 휴게실 등
  - 오륙도 스카이워크 및 오륙도 홍보관 준공('13. 10월) : 1일 4천여명 방문
  - 남구 대학로 열정과 젊음의 YO~콘서트 및 글로벌 프리마켓 운영
- 건강한 삶을 위한 생활체육 활성화
  - 국민체육센터 영남권 국민체력관리 거점센터 운영 : 체력증진 등 3,896명 참여
  - 국민체육센터 무인자동화시스템 도입을 통한 이용대기시간 감축 등 서비스 향상에 따른 만족도 증진
  - 백운포체육공원 인터넷 시스템 도입 및 안전을 위한 CCTV 설치 등 시설개선
  - 생활체육 저변 확대 : 생활체육교실(10개, 연22,000명), 구민스포츠교실(4개, 연3,000명) 등 운영



## ■ 구민을 섬기는 열린행정을 실천했습니다.

- 구민과 소통하는 행정체계 구축
  - 구·동정설명회 등 구민소통 및 현장행정 강화 : 주민건의 등 1,572건 처리
  - 주민참여 행정활성화를 위한 1일 명예과장제 시행 : 5회 12개부서 54명
  - 주민참여예산 위원회 운영('13. 11월) : 주민제안 21건중 우선사업선정 및 2014년 예산반영
- 고객감동의 친절행정 실현
  - 구민공감 친절마인드 강화를 위한 찾아가는 맞춤형 친절교육 : 41회 724명
  - 전화친절도 모니터링, 친절·불친절 신고센터, 고객만족도 조사 실시
  - 야간 여권창구 운영 : 매주 수요일, 435건 접수·발급
  - 무료법률상담실, 생활민원종합 현장상담실 등 운영 : 49회 330건 처리
- 성과와 책임중심의 구정운영
  - 지식행정 활성화 추진 : 지식동아리 활동(17개), 지식등록 354건 등
  - BSC성과관리시스템운영 및 직무성과계약제 시행 : 지표194개, 부서장 27명



## 2013. 남구를 빛낸 자랑스런 일들

### 2013년 평생학습도시 지정

국민권익위원회 청렴도 평가 우수기관(전국 7위, 부산시 3위)

- 2013년 지방재정균형집행 실적 평가(안전행정부 최우수)
- 2013년 옥외광고업무 평가(안전행정부 우수)
- 2013년 지자체 복지정책 노인분야 평가(보건복지부 우수)
- 2013년 충무훈련 유공(안전행정부 장관)
- 2013년 지식행정 추진 구·군 평가(부산광역시 최우수)
- 2013년 지식동아리 경진대회(부산광역시 최우수)
- 2013년 청렴실천 우수사례 경진대회(부산광역시 최우수)
- 2013년 공무원 정보지식인 대회(부산광역시 최우수)
- 2013년 도시정보시스템 하수도분야 평가(부산광역시 최우수)
- 2013년 도시녹화 및 공원행정 업무 평가(부산광역시 최우수)
- 2013년 지방재정균형집행 실적 평가(부산광역시 우수)
- 2013년 구·군 정기보안감사(부산광역시 우수)
- 2013년 재난대응 안전한국훈련(부산광역시 우수)
- 2013년 도시기초시서물 선진화 사업장 평가(부산광역시 우수)
- 2013년 전화친절도 구·군 조사결과(부산광역시 2위)



- 2013년 선진교통시책(주차분야) 평가(부산광역시 우수)
- 2013년 세계도시 부산만들기 평가(부산광역시 우수)
- 2013년 농정시책 추진실적 평가(부산광역시 우수)
- 2013년 구·군 토지행정 종합 평가(부산광역시 우수)
- 2013년 체납세 정리 실적 평가(부산광역시 우수)
- 2013년 구·군 자원순환행정 종합 평가(부산광역시 장려)
- 2013년 구·군 재활용품 수집경진 평가(부산광역시 장려)
- 2013년 환경개선부담금 부과징수 업무 평가(부산광역시 장려)
- 2013년 주민서비스업무 추진 평가(부산광역시 장려)
- 2013년 추계 도로정비 평가(부산광역시 장려)
- 2013년 생활공감정책 모니터단 운영 평가(부산광역시 장려)
- 2013년 승용차요일제 활성화추진 평가(부산광역시 장려)
- 2013년 구·군 여성가족정책 평가(부산광역시 장려)
- 2013년 외국인 주민 지원 우수시책공모(부산광역시 장려)
- 2013년 구·군 재난관리 업무 평가(부산광역시 장려)
- 2013년 건강한 마을만들기 평가(부산광역시 장려)



## 제2절 2014년 구정계획

### I. 미래를 향한 도시기반 구축

#### 1. 구정발전을 위한 신성장 도시기반 구축

##### ■ 동북아 금융허브 문현금융단지 조성

- 위 치 : 문현동 1227-2번지 일원(102,352m<sup>2</sup>)
- 사업기간 : 2007년 ~ 2014년(2014. 6월 준공예정)
- 개발방향 : 국제해운거래소, 한국탄소거래소 등 해양 및 파생특화 금융 중심지 개발
- 추진현황
  - 사업 1단계 부산국제금융센터(지하3층, 지상63층/ 공정률 82%)
    - ▶ 한국자산관리공사 등 6개 공공기관 및 한국거래소 등 3개 유관기관 입주
    - ▶ 기술보증기금, 한국은행 부산본부, 부산은행 등 개별건물 입주
  - 사업 2단계 오피스텔, 상업시설(지하4층, 지상32층)
  - 사업 3단계 주상복합건물 개발
- 파급효과 : 경제효과 12조7,000억원, 고용효과 13만8천명

##### ■ 부산 남구 UN평화문화특구 운영

- 위 치 : 대연동 785번지 일원(574,147m<sup>2</sup>)
- 사업기간 : 2010년 ~ 2015년
- 사 업 비 : 980.1억원(국 706.1, 시 262.4, 구 11.6)

### ● 특화사업

- 일제강제동원 역사기념관 건립 : 지하4층, 지상3층, 510억원, 공정률 92%
- UN평화기념관 건립 : 지하2층, 지상3층, 292억원, 공정률 23%
- 일제강제동원 역사기념관 진입도로개설 : L=260m, B=12m, 50억원
- 유엔참전 기념거리 조성
  - ▶ UN기념공원주변 3개구간(추모거리, UN거리, 평화거리) L=5,040m
  - ▶ UN참전국 및 평화상징 특화거리 조성, 50억원, 2015년 준공
- 6.25참전 UN군 활동기념 조형물 설치
  - ▶ 평화공원내 중앙광장, 8억원, 2014. 4월 준공
  - ▶ 주조형물(22.3m×21.8m×13.9m), UN참전국 공적비, UN군 활동기념비

## 2. 사람중심의 창조적 주거환경 조성

### ■ 안전하고 쾌적한 주거환경을 위한 도심 리모델링

#### ● 문현4동 주민복합센터 신축

- 위 치 : 문현4동 1012-3번지외 1필지
- 사업규모 : 연면적 417.77㎡, 지상 3층, 철근콘크리트조
- 사업내용 : 기존 노후 건축물 철거 후 주민공동이용시설 신축
- 소요예산 : 860백만원

#### ● 녹지공간 등 공공용지 활용을 위한 폐가철거

- 대 상 : 3년간 공공용지 제공 동의 폐·공가 30동(240백만원)
- 내 용 : 폐가철거후 녹지공간, 주차장, 주민쉼터 등 조성

#### ● 공가 리모델링을 통한 햇살둥지 추진

- 대 상 : 공가 중 활용 가능한 건물 10동(180백만원)
- 내 용 : 대학생 및 저소득 주민에게 주변시세의 반값으로 전·월세 임대



● 사람중심의 도심조성을 위한 시책 추진

- 주택개량자금 저리융자 : 주거환경개선지구내 노후·불량주택 개량 활성화
- 안전한 주거환경을 위한 건축물 범죄예방 환경설계 가이드라인 수립

## ■ 주민 소통을 통한 맞춤형 정비사업 추진강화

● 정비사업 대상구역 현황(단위 : 개소)

계	주거환경개선	주택재개발	주택재건축	도시환경정비
42	15	21	5	1

● 정비사업 활성화 추진

- 재개발 대연2, 6, 7구역(주민이주), 대연5구역(관리계획 처분) 행정 지원 강화
- 재건축 대연 4구역(대연비치아파트 재건축조합설립인가)
- 주거환경개선 문현2지구(사업시행인가)

● 장기 미추진 사업장 정비구역 해제 추진

- 우암3, 용호4, 문현5구역 조합설립추진위원회 해산(취소) 추진

※ 행정절차 : 주민설명회 ⇒ 주민공람 ⇒ 구의회 의견청취 ⇒ 市구역해제요청

## 3. 안전하고 편리한 도시인프라 조성

### ■ 사람중심의 안전하고 편리한 교통환경 조성

- 어린이·노인보호구역 개선사업 : 용산초, 남구노인복지관 등 5개소, 290백만원
- 유엔교차로 교통사고 잦은 곳 개선 : 100백만원
- 과속방지턱, 반사경 등 교통안전시설 설치 120개소 : 100백만원
- 주민편의 증진을 위한 주차시설 확충



- 관광객편의증진을 위한 노외 공영주차장 건설(1개소, 4,535백만원)
- 소규모 공동주차장 건설(2개소, 1,000백만원), 그린주차사업(25가구 75백만원)
- 이면도로 주거지주차장 확충(50면, 30백만원), 부설주차장 개방(30면)

## ■ 보행자 중심 안전우선 도로기능 향상

- 도로불편 생활민원 신고센터 및 도로보수 정비반 운영
- 노점상·노상적치물 등 보행환경정비 : 일2회, 월1회 야간단속
- 도심환경저해 불법유동광고물 특별 정비반 운영 : 1개반 7명
- 도로조명시설 설치 및 정비 : 가로등·보안등 981등 210백만원

## ■ 예방중심의 근원적 재난대응체계 구축

- 선제적 재해관리태세 구축
  - 지역안전관리계획 수립 등 재난 유형별 안전관리·행동 매뉴얼 정비
  - 24시간 재난상황관리 및 소방서, 군 등 유관기관 협력·지원체계 구축
  - 안전문화운동 추진 남구협의회 및 안전점검의 날 내실운영
- 생활 민방위 교실 운영
  - 여성대학, 적십자봉사회원 등 교육 신청시 순회방문교육 실시
  - 분기1회, 민방위 사태 대처요령 및 화재·화생방·응급처치 교육
- 재해우려지 예방사업 추진 : 동천복개구조물의 1개소 100백만원

## ■ 남구 CCTV 통합관제센터 운영

- 장 소 : 보건소 대강당 4층(330m<sup>2</sup>,100평)
- 배치인력 : 15명(경찰 3, 관제요원 12)
- 인력운영 : 24시간 교대근무(경찰 자체, 관제요원 4개조편성 운영)



## Ⅱ. 더불어 사는 복지행정 구현

### 1. 함께하는 지역공동체 활성화

#### ■ 지역복지 네트워크 내실화를 위한 민·관 협력 강화

- 제3기 지역사회복지계획 수립 및 시행
  - 주민복지욕구, 자원조사 및 참여를 통한 맞춤형복지계획 수립
- 민·관 협력을 통한 복지인프라 강화
  - 노인·장애인 등 복지시설 우수 프로그램 경진대회 개최
  - 주민 체험·참여를 위한 민·관 협력 복지박람회개최
- 복지인 어울림 한마당 등 사회복지의 달 기념행사 추진 : 2014. 9월중
- 남구 온(溫, ON) 발굴단 운영 : 363명, 사례관리, 자원발굴·연계
- 『두근두근-남구청 희망복지지원단』 인터넷 카페운영
  - 자원봉사활동 사항 및 주민 사연 게재, 희망복지사업 홍보 등

#### ■ 사회복지관과 함께하는 지역공동체 만들기

- 용호종합복지관 : “용산경로당” 커뮤니티 사업
  - 행복마을사업의 일환으로 공동작업장, 주민사랑방행복센터 건립 등 추진
- 남구종합복지관 : “우암 189” 커뮤니티 사업
  - 우암동 189번지 일원 주거·교육·생활안정지원 등 통합적 개선추진
- 감만사회복지관 : “양지골” 희망 커뮤니티 사업
  - 옛, 감만복지관 활용 지역문화와 소득창출을 겸한 복합공간 조성

#### ■ 복지 인프라 강화 및 확충

- 남구장애인복지관 건축물 증축 및 개보수
  - 사회적응 및 직업재활 프로그램실 확충(1,695.43㎡ ⇒ 2,073.12㎡)

- 복지관 취사용 도시가스 공급시설 및 내부배관 공사
- 경로당 이전 및 시설개선 등 복지공간 확충
  - 경로당 이전 및 신설 : 문현동 성동·성광 외 3개소 810백만원
  - 노후 경로당 개·보수 : 감만동 노령경로당 외 6개소 50백만원
- 저출산 극복을 위한 보육인프라 구축
  - 공공형 어린이집 운영 및 평가인증 어린이집 확대

## 2. 나눔과 배려가 있는 행복도시 조성

### ■ 배려가 있는 나눔문화 활성화

- 『행복나누기 운동』 지속 추진 및 이웃돕기 확대 : 집수리, 가사도우미 등
- 『꽃보다 아름다운 쌀나눔 BANK』 지속 추진 : 기증쌀 복지시설지원
- 『저소득층 자녀 교복지원』 사업 지속 전개 : 목표액 30백만원
- 『희망의 연결고리 사업』 지속 추진 : 주민사연 게재 및 후원유도
- 『남구동행푸드마켓』 운영 활성화 추진 : 홍보강화, 정기적 후원처 확보
- 온(溫, ON) 도서나눔전 개최 : 도서수집 · 교환 모금후 교복지원사업 활용
- 『온(溫, ON) 박스 나누기 사업』 추진 : 기부물품 동행푸드마켓 기증사업

### ■ 더불어 함께하는 자원봉사 활성화

- 남구자원봉사센터 지원 및 자원봉사 활성화
  - 다양한 자원봉사 프로그램 개발 및 참여분위기 조성
  - 집수리, 이·미용, 의료, 벽화 등 전문봉사단 운영(269개 22,338명)
- 「온(溫, ON), V-DAY」 운영
  - 2013. 3월 ~ 연중 ▶ 분기별 1회
  - 재능기부를 통한 의료·급식·재가·기타서비스 제공



● 제8회 『자원봉사자 대회』 개최

- 자원봉사 관련 다양한 프로그램 운영
- 자원봉사 우수자 시상, 자원봉사자 교육, 활동사례 발표 등

■ 소통이 있는 공감 복지문화조성

● 찾아가는 「현장 복지교실」 운영

- 통장 및 복지위원 대상 소외계층 발굴을 위한 복지 제도·지침 등 교육

● 보육교직원과 함께하는 소통의 시간 운영

- 시 기 : 반기별 1회
- 대 상 : 관내 어린이집 원장 및 교직원 400명
- 내 용 : 역량강화를 위한 전문소양·힐링교육 및 건의사항수렴

### 3. 생애 주기별 맞춤형 복지서비스 강화

■ 주기별 맞춤 복지지원 강화

● 활기차고 건강한 노후생활 보장

- 안정된 노후생활보장 : 노령연금, 무의탁노인세대 지원, 재가노인 식사배달 등
- 행복한 시니어문화 조성 : 노인복지관, 노인대학, 노인돌봄서비스 등
- 복지시설 지원·관리 : 노인복지시설(5개소), 노인요양시설(6개소), 재가장기요양기관(58개소)

● 여성이 행복한 사회조성

- 양성평등 등 여성지위향상 : 여성정책자문위원회, 오륙도여성대학 운영 등
- 여성능력 개발 및 권익증진 : 여성주간, 여성한마음대회 개최 등
- 출산장려 환경조성 : 일·가정이 행복한 부산만들기, 아이돌봄서비스,



출산축하금 지원 등

- 다문화가족 안정적 사회정착지원 : 다문화가정 멘토결연추진, 일자리 지원 등

● 꿈과 희망이 넘치는 아동복지 구현

- 소년소녀 가정 등 저소득 아동 지원 : 요보호아동, 입양아동, 시설아동 지원
- 아동복지시설 지원 : 아동양육시설 소방설비 등 기능보강, 지역아동 센터 지원 등
- 성장지원프로그램 운영 : 꿈이 있는 댄스교실, 희망온(溫)스쿨 등

● 사회통합 실현을 위한 장애인 권익향상

- 저소득 장애인 생활안정지원 : 장애인연금, 재활수당, 의료비 등 지원
- 복지인프라 강화 : 복지관, 생활시설(15개소) 지원, 전용주차장 등 편의시설 설치강화
- 장애인 일자리 사업 등 경제적 자립지원 : 장애인근로사업장 지원, 자립자금 대여 등

● 맞춤형 복지지원 서비스 홍보 강화

- '14년 보건·복지·고용 등 복지시책 등 주민생활지원서비스 안내책 제작
- 기초생활보장제 등 선정기준, 급여 안내 등 행복키움 복지가이드 북 제작

## ■ 생애주기별 건강관리서비스 제공

- 생애주기별 건강생활실천 교육 : 운동·영양·금연 등 건강실천 지침교육
- 임신부·영유아 건강관리 : 엽산·철분제 지원 등 영양플러스사업, 국가필수예방접종 안내
- 맞춤형 방문건강관리 : 의료기관 연계 취약가구 만성질환 방문관리
- 어르신 건강백세교실 운영 : 경로당 방문 건강검진 및 한방치료 지원 등



## 4. 꿈과 희망을 가꾸는 일자리 창출

### ■ 일자리 확충을 위한 실업대책 활성화

- 고용률 70% 달성을 위한 시간선택제 일자리 창출
  - 공공부문 시간선택제 일자리 발굴 추진 및 민간부문 참여유도
- 일자리 2% 더 늘리기 확대·강화
  - 민간기업 MOU체결 및 사회적기업·협동조합 육성을 통한 고용확대
- 일자리 창출에 대한 참여분위기 조성 및 관심도 제고
  - 일자리 박람회, 1사 1직원 더 채용하기 운동추진, 찾아가는 일자리 발굴단 운영 등
- 취업정보센터 운영 내실화 및 취업역량 아카데미 운영
  - 여성회관 등 유관기관 연계를 통한 취업 알선 및 청년드림남구캠프 운영
  - (주)에듀인잡 연계 직업훈련 및 취업관련 교육(2014. 3월 ~ 12월)

### ■ 공공기관 일자리사업 추진

- 공공근로사업 추진 : 주민숙원사업 등 분기별 4회 1,000백만원
- 지역공동체 일자리사업 추진 : 지역인프라 개선 등 반기2회 370백만원
- 환경지킴이 등 맞춤형 노인일자리사업 지원확대 : 노인복지관외 5개 기관 26개사업
  - 일자리 1,400명, 사업비 2,600백만원(월 200천원/1인당)
- 지역맞춤형 일자리사업 추진 : 부경대학교 평생교육원, 250백만원
  - 보건복지부 주최 지역사회서비스지원사업 전담 인력고용 100명
- 자활근로사업 활성화 : 기초생활수급자 및 차상위계층 등 250명
  - 시장진입형 확대 및 취·창업 지원프로그램 연계 추진

## ■ 지역상권 활성화를 위한 전통시장 환경개선

- 못골골목시장 주차타워건설 : 2동 70면, 배송센터, 휴게쉼터 등
  - 사업비 : 4,380백만원(부지매입 2,580, 건축비 1,800)
- 용호골목시장 아케이드 3차(L=58m) 설치
  - 사업비 : 500백만원(1차 L=34m, 250백만원, 2차 L=37m, 400백만원)
- 감만시장 비가리개 3차(L=160m) 설치
  - 사업비 : 150백만원(비가리개 설치 1·2차 150백만원 L=190m)
- 전통시장 신규 등록 추진 : 대연중앙시장, 용호1동골목시장

## Ⅲ. 사계절 푸른 친환경 도시조성

### 1. 자연과 교감하는 생태도시 조성

#### ■ 문현동 생태 숲 조성

- 위 치 : 문현동 산56-5번지 일원(문현동 배수지 주변)
- 규 모 : A=28,101m<sup>2</sup>(공유지 6,013m<sup>2</sup>/사유지 22,088m<sup>2</sup>)
- 사업기간 : 2014년 ~ 2015년
- 사 업 비 : 3,304백만원
- 사업내용 : 파고라, 생태놀이터, 미로정원, 힐링산책로 등 조성

#### ■ 대연천 일대 생태하천 복원

- 위 치 : 대연3동 568-1번지일원(UN기념공원 ~ LG메트로시티 일원)
- 규 모 : 생태하천 복원 L=749m
- 사업기간 : 2012년 ~ 2016년
- 사 업 비 : 160억원(국비80, 시비80)



- 사업내용 : 하천정비 L=749m, B=7~17m, 교량 4개소 재설치 등

## ■ 이기대 자연마당 조성

- 위 치 : 남구 용호동 산197번지 일원
- 기 간 : 2012년 ~ 2014년('12 실시설계, '13 기반조성, '14 복원공사)
- 규 모 : 77,536㎡(국·공유지 57,409, 사유지 20,127)
- 총사업비 : 3,750백만원(국3,000, 시750)
- 내 용 : 생태기반 조성, 숲 복원, 친환경 시설물 설치 등

## ■ 평화공원 수목 정비

- 위 치 : 남구 대연동 677번지 평화공원
- 기 간 : 2014. 2월 ~ 5월
- 총사업비 : 250백만원(시비)
- 내 용 : 수목 생육환경 개선, 불량수목 교체, 식재기반조성 및 느티나무 등 4종 50주 식재

## 2. 아름답고 쾌적한 친환경도시 조성

### ■ 도시녹화사업 강화

- 친환경 근린공간 조성
  - 부경·경성대 일원 가로화단 L=200m, 조형홍가시 등 19,500주
  - 동천삼거리 가로옹벽녹화(2차) L=80m, 자스민 1,900주
  - 신선로 가로수 수종갱신(2차) 가시나무 70주



● 주요간선로 가로변 꽃길 조성

- 화 단 : 황령대로 로프화단 꽃마차, 석등 설치 등 5개소
- 꽃장식물 : 대남교차로 지하차도 등 16개소 사피니아 1,700m
- 걸이화분 : 유엔교차로 등 10개소 가로등 및 난간 1,050개

● 도로변 조경 보완 정비 : 수목보식, 병해충방제, 가지치기 등 900주

● 백운포 체육공원 녹지대 관리 : 상록철쭉 등 수목 2,030주 식재 등

## ■ 산림자원 보호육성

● 황령산, 장자산 일원 산림병해충, 솔껍질깍지벌레 방제(65ha)

● 해안 해송림 종합방제 : 병해충방제, 생육환경개선 등(10ha)

● 산림자원 육성사업 : 조림 0.5ha, 숲가꾸기 110ha

● 산림 편의시설사업 추진

- 산림휴양 환경개선사업 : 임도구조개량, 우암산트래킹길 조성 등
- 황령산 계류보전사업 : 황령산 편백림 외 1개소

## ■ 공원조성 및 관리

● 평화공원 국화전시회 개최 : 국화작품, 대 · 소국 등 90백만원

● 오륙도 스카이워크 주변정비 : 안전난간, 편의시설 등

● 개나리공원 재정비 : 조합놀이대 등 3종 5점 정비

## ■ 공원 · 유원지 편의시설 정비

● 공원 · 녹지대 등 편의시설 : 데크시설, 벤치, 운동시설 등

● 평화 · 조각공원 정비 : 수목교체, 전광판 · 조각작품해설판 설치 등

● 이기대 갈맷길 정비 : 전망대, 안전난간, 데크계단 정비 등 30백만원



### 3. 주민과 함께하는 녹색생활운동 강화

#### ■ 녹색생활 실천 분위기 조성

- 「탄소줄이기」 아파트 순회교육 : 9~11월, 아파트 6개소
- 온실가스 진단사업 추진 : 6~12월, 100세대, 에너지 사용실태 진단분석
- 찾아가는 기후학교 운영 : 유치부·초등학생 500명, 기후변화교육 및 체험
- 그린리더 멘토링제 운영 : 주민, 학생, 군인 등 100명, 교육 및 시설견학
- 녹색생활실천 테마 캠페인 : 물·나무사랑 캠페인 등 연 4회
- 친환경 어린이집 3개소 지정 : 보육시설 실내공기질 점검 및 서류심사

#### ■ 녹색생활 프로그램 참여 확대

- 주민과 함께하는 환경보전 활동
  - 이기대 반딧불이 체험 : 6월, 주민 1,500명, 반딧불이관찰, 글짓기·사생대회 등
  - 환경정화활동, 야생조수 먹이주기 등 환경보전활동 : 월1회
- 아파트별 전기·수도·가스·쓰레기발생절감 그린아파트 경진대회 개최
- 기후변화주간(4월 넷째주) 운영 : 녹색출근, 소등행사
- 학교, 공공기관, 기업체 등 그린터치(PC 대기전력 차단 프로그램) 보급 확대
- 탄소포인트제 정착 및 참여 확대 : 인센티브지급(연2회, 포인트당 2원)

#### ■ 녹색교통생활 참여 확대

- 무공해 웰빙의 자전거 이용 활성화
  - 국가 자전거도로 설치 : 석포로, 우암로 L=3.7km, 1,580백만원
  - 자전거 주차대 확충 및 시설물 정비 : 10개소, 100대, 45백만원
- 승용차 없는 날(9월 22일) 행사 : 승용차 사용자제, 대중교통 이용

## ■ 자원 재활용 생활화 실천의식 강화

- 재활용의식 전환을 위한 환경자원공원 홍보관 견학 : 연3회, 120명
- 자원순환 문화 실천을 위한 나눔장터 개최 : 8회
- 음식물쓰레기 줄이기 실천 강화
  - 음식물쓰레기 감량우수 공동주택 인센티브 제공 : 80개소
  - 공동주택 세대별 종량제 RFID 단계적 시행 : 200세대 이상 공동주택 1만 세대

## IV. 문화가 충만한 교육과 관광의 도시 조성

### 1. 교육으로 행복한 평생학습도시 구현

#### ■ 희망과 밝음의 행복학습공동체 형성

- 평생학습 등대빛 힐링 아카데미(2회) : 16개 강좌 200명
- 평생교육 네트워크 및 대학~지역 협력 사업 운영
- 대학 특성화 및 군부대 학습 지원 : 3개 대학 12개 강좌 300명
- 가족친화 · 농어촌 체험프로그램 : 연 3회 130명 경남 일원
- 성인문해교육 공모사업 참여 및 지원 : 4개소 120명
- 평생학습 토크(Talk, Talk)강좌 지속 추진 : 10개 200명
- 배달강좌 러닝콜[Learning Call] : 30강좌 300명
- 지식기부 및 저소득자녀 대상 배달강좌 확대 : 16개 강좌

#### ■ 교육을 통한 지역사회 경제 활성화 추진

- 유엔 평화 문화교육 지역 브랜드 창출
  - 정전 61주년기념 평화사절단 운영, 청소년 · 행복학습 명예기자단 소식지 발간



- 5060세대 재사회화 교육 : 8개 프로그램 200명
- 행복잡(JOB)기 강좌 : 8개 프로그램 180명
- 평생학습자문단 구성 우수 인적·물적 기반 구축 : 2회
- 행복학습지원센터 중심 학습동아리 및 활동가 지원
- 각 센터별 학습동아리 개방, 마을 공동사업장 사업 지원

## ■ 소통하고 공감하는 행복교육도시 구현

- 안전하고 쾌적한 교육환경 지원 : 친환경식품비 및 운영비 지원
- 내실 있는 학생지원 프로그램 운영 : ‘움트는 토요학교, 대학진학설명회 등
- 세대별 역량 강화 독서 프로그램 운영 : 독서논술, 고전인문 등 30여 강좌
- 배려계층을 위한 독서교실 운영 : 장애인 도서 택배제, 찾아가는 문화 학교 등
- 청소년 보호 및 지원체계 강화 : 위기청소년 생활·학업·의료지원 등
- 청소년을 위한 건전한 놀이문화 조성 : 어울마당, 진로체험 교실, 힙합댄스대회 등

## 2. 남구만의 특화된 문화·관광자원 육성

### ■ 특화된 남구만의 축제 육성

- 백운포 달맞이 축제
  - 2014. 2. 14(금), 기원제, 달집태우기, 소원지 꽃기, 주민 어울마당 등
- 제18회 오륙도축제
  - 2014. 5월, 가요제, 주민자치경연대회, 복지박람회, 성년식 등
- 5월 젊음의 축제
  - 2014. 5월, 인디밴드공연, B-BOY 등 거리공연, 동아리공연 등



## ■ 글로벌 해양테마파크 기반 조성

- 용호만 관광유람선 터미널 운영
  - 운항선사 : (주)트리콜 S&S, 100인승급 고급유람선 3척 운항
  - 용호만~이기대 공원~동백섬~해운대~오륙도 하루 6회 운항
- 해파랑길 관광안내소 활성화
  - 외국인 관광객 편의제공을 위한 안내(통역)원 2명 고용
  - 오륙도, 해파랑길 관련 지역관광 기념품 판매소 운영
  - 지역관광자원 홍보강화를 위한 홍보물 배부
- 오륙도 스카이워크 일원 및 이기대 갈맷길 정비
  - 관광객 안전을 위한 안전난간 설치
  - 벤치, 데크계단, 안내판 등 편의시설 추가 설치

## ■ 생활문화예술 확대로 차별화된 지역문화 조성

- 다양한 문화예술행사 추진 : 故 최민식 작품전, 찾아가는 문화행사 등
- “부산남구의 특별한 이야기” 스토리텔링 콘텐츠 및 관광상품화 추진
- 예술동아리 활성화를 위한 야외공연 공간마련 : 장자산 큰고개 쉼터 등 3~4곳
- 오륙도 여성·남구소년소녀합창단 정기연주회, 합창제 참가 등 활성화 추진
- 대학생, 해외유학생, 사회적 기업의 글로벌 프리마켓
- 남녀노소 ‘YO~’ 콘서트 : 지역예술인들의 공연 마당
- 남구청 개청 39주년 기념 “사진으로 보는 남구의 어제와 오늘” 발간



### 3. 활기찬 구민을 위한 생활체육 활성화

#### ■ 주민 맞춤형 국민체육센터 운영

- 차별화된 프로그램 개발 및 운영 : 수준별 수업, 취약계층 맞춤형 프로그램 운영
- 이용자 편의제고를 위한 경영혁신
  - 무인자동화시스템 연계 회계투명성 제고
  - DID 연동 고객정보전달 체계 개선 등
- 국민체육100사업 지속 유치로 과학적 체력관리 지원(체력측정·운동처방)

#### ■ 생활체육 저변확대를 위한 인프라 확충

- 개인 맞춤형 체력증진 교실 운영
  - 집중적인 개인맞춤형 체력관리를 원하는 주민(회당 10명 내외)
  - 고객 상담카드 작성, 과학적 체력측정 및 개인맞춤형 운동처방
- 백운포 체육공원 편의시설 확충 및 서비스 체계 변경
  - 방풍림 조성, 화장실, 파고라, 의자 등 편의시설 확충
  - 테니스장 노후 등기구 60개 교체 등
- 동네(생활)체육시설 확충 및 정비
  - 권역별 체육시설 및 부대편의시설 보수 : 10개소
  - 대양전자통신고 운동장 생활체육시설지원 : 410백만원
- 볼링 실업팀(여성 볼링) 자긍심 고취를 위한 볼링교실 운영
  - 남구 볼링팀 : 7명(감독1명, 선수6명)
  - 분기별 1회, 수준별 레슨 및 친선게임 운영

## ■ 생활체육 지원을 통한 구민 건강 증진

- 오륙도 사랑 걷기대회 : 5, 10월중 (연 2회)
- 남구청장배 생활체육 동호인 체육대회 : 5월중
- 시민생활체육대회 : 10월중
- 구민 생활체육활동 지원 : 18개 생활체육 및 5개 아침체조 교실 운영

## V. 구민을 섬기는 열린행정 실천

### 1. 소통과 참여가 있는 자치구정 실현

#### ■ 소통과 공감의 행정체계 구축

- 2014년 구청장 洞 연두방문
  - 시 기 : 2014. 1. 7. ~ 1. 14. 전 동 순회방문
  - 내 용 : 동 건의사항 청취, 주민과 소통의 시간 운영 등
- 주민소통을 위한 온·오프라인 강화
  - 오프라인 주민소통 : 구청장 현장방문의 날 운영
  - 온라인 구민의견수렴 : 남구홈페이지 「남구청에 바란다」 운영
- 현장 민원처리를 위한 동장견문 보고 강화
  - 동장 일일 현장순찰 강화
  - 환경정비, 도로, 재난 발생요인 등 주민생활 불편사항 즉시 처리
- 주민참여 예산제 활성화
  - 주민참여예산위원회에 대한 예산관련 교육실시
  - 본예산 편성 자료 사전배부를 통한 실질적인 주민의견반영



## ■ 주민과 함께하는 행정 활성화

- 「1일 명예과장제」 시행
  - 1인 1회 1부서, 사무실 근무 및 현장방문
  - 주민의 행정체험으로 구정에 대한 올바른 이해 제고
- 참여, 소통을 통한 주민행정 실현
  - 주민자치협의체 구성 : 동 주민자치위원장 20명, 분기1회 운영
  - 통장협의체 구성 : 동별 통장대표 17명, 수시 및 분기1회 운영
  - 창의적인 의견과 건의사항 구정반영 및 주요 지역민원 처리
- 주민자치회 역량강화를 위한 전국주민자치 박람회 참관
  - 박람회 및 선진 주민자치회 3개소 견학 우수사례 벤치마킹
  - 2014. 10월, 동 주민자치위원 및 담당직원

## 2. 고객 행복공감 친절행정 실현

### ■ 한발 앞선 행복체감 친절서비스 제공

- 건축사 무료상담의 날 운영
  - 주 1회, 남구 건축사협회 소속 건축사 10명 구성
  - 건축 관련 법령, 설계·시공·감리관련 전문분야 상담
- 행정전화와 휴대전화 연동을 통한 무중단 대민서비스 제공
  - 외근·출장시 휴대전화 착신시스템 설치로 민원상담 불편해소
- 찾아가는 생활민원 종합 현장상담실 운영
  - 연4회 (분기별 실시), 동주민센터, 서민 밀집지역 및 지하철역 등
  - 토지·부동산중개업 및 법률상담, 건축 인·허가, 지방세 상담 등
- 개별공시지가 현장설명제 실시
  - 개별공시지가 감정평가사가 산정방법과 근거 등을 현장에서 설명



- 대상 : 개별공시지가 이의가 있는 토지소유자 및 이해관계인
- 불법 주·정차 사전알림서비스 운영
  - 불법 주·정차 이동형CCTV 단속에 따른 민원불만 해소
  - 주·정차 사전단속 지역 휴대폰으로 실시간 사전알림서비스 제공

## ■ 고객 감동을 위한 민원서비스 강화

- 야간 세무민원실 운영 : 납기 마감일 저녁 10시까지 세무민원실 운영
- 주·정차위반과태료 24시간 납부시스템 운영 : 납구홈페이지 연계, 납부확인 SMS 안내
- 화물차량 차고지 확보(갱신) 안내서비스 운영 : 안내 SMS 및 모사전송 서비스 실시
- 민원담당직원 친절리더 양성워크숍 : 65명, CS교육 전문연수원
- 공무원 전화친절도 모니터링 실시 : 연 2회, CS전문가 및 자체점검
- 무료 법률 상담실 상설 운영 : 매주 월요일, 4명(변호사2, 법무사2)
- 편리하고 빠른 멀티 민원처리 : 통합발급, 민원24, 무인민원 발급
- 민원1회방문처리 민원 후견인제 : 16개부서, 6급공무원 31명 지정 운영
- 주민참여 민원암행점검 실시 : 연2회, 민원모니터 활용 주민불편사항 점검
- 감동과 사색의 고품격 민원실 조성 : 인터넷카페, 커피하우스 등 고객 휴게공간 설치

## 3. 투명하고 효율적인 구정 실현

### ■ 일 잘하는 효율적인 구정 실현

- BSC 성과관리시스템 운영
  - 부서장 직무성과계약 체결 : '14. 2월 - 27명(국·소·실·과장)



- 평가결과 반영 : 성과상여금 지급 및 인사자료 활용
- 지식행정 활성화 및 창의적 행정역량강화
  - 지식행정워크숍, 지식행정경진대회, 창의력퀴즈대회
- 2014년 구상사업 추진상황 정기점검 : 2회(반기별)
  - 구정계획 우수사례 전파 및 부진사례 추진 독려로 구정목표달성
- 구정 역점·현안사업의 차질 없는 추진
  - 가시적 성과거양을 위한 추진 보고회 개최 : 상·하반기 각1회
  - 역점사업 정기적 평가 : 연4회(분기별)
- 현안사업 조기해결을 위한 행정력 집중
  - 부서협업 및 조정이 필요한 사업해결을 위한 목요정책회의 운영
    - ▶ 매월1회, 부구청장 주재, 구정주요 현안사업 해결
  - 미해결 현안사항의 조속한 추진을 위해 유기적 협조체제 강화
    - ▶ 중앙부처, 市 건의 및 국회·시·구의원 간담회 개최 등

## ■ 투명하고 합리적 인사운영

- 성과중심의 합리적 인사운영 : 실적위주의 신상필벌·발탁인사 확행
- 직무능력 향상을 위한 현업·지원부서간 순환전보 실시
- 인사 신뢰도 제고를 위한 사전예고제 시행 : 인사깔끄미 공지

## ■ 능률중심의 맞춤형 교육훈련으로 공무원 전문성 향상

- 효율적인 상시학습 체제 운영
- 직장교육 및 아카데미 운영 내실화 추진
- 사이버 교육운영 활성화 : 모바일수강 시스템 구축
- 청렴의식 및 창의행정 역량강화 독서교육
- 주제가 있는 직원정례조례 운영 : 연2회, 행정 우수사례공유를 통한 업무효율성 제고

## 제3절 2014년 주요투자사업

### □ 건설, 건축분야

(단위:백만원)

사 업 명	사 업 내 용	사업비	비고
용호로일원 침수피해 개선복구	우수저류시설 설치 N=3EA 등	3,133	
일제강제동원 역사기념관 진입도로	도로개설 L=260m, B=12m	5,000	
유엔교차로~동천삼거리 자전거도로개설	자전거도로 설치 L=3.7km	1,480	
동천초등학교 진입도로 개설	도로개설 L=85m, B=10m	500	
평화공원앞 우회도로건설	도로개설 L=238m, B=15m	5,000	
문현교통광장 및 도로확장	광장조성 A=405.6㎡	1,000	
못골시장~동천고교간 도로개설	L=20mB=6~10m	500	
문현3동 7통주변 도로개설	L=50m, B=8m	500	
문현4동 11통지내 도로개설	L=20m, B=10m	200	
대연1동 주민센터 건립	대연동984-20, 지상3층	3,270	
못골골목시장 고객편의시설 건립	주차타워 1동 2기 70면, 화장실 등	4,380	
문현4동 주민복합센터 신축	연면적 417.77㎡, 지상3층	860	
동천복개구조물 보수·보강외 1	복개구조물 정비 L=104m 낙석방지망 설치 A=180㎡	100	

### □ 녹지, 환경분야

(단위:백만원)

사 업 명	사 업 내 용	사업비	비고
이기대 자연마당 조성	A=77,536㎡ 생태기반조성 등	3,750	
문현동 생태숲 조성	A=28,101㎡, 생태놀이터, 미로정원, 힐링산책로 등	3,304	
대연천일대 생태하천 복원	하천정비에 따른 보상	2,000	
평화공원 수목정비	식재기반조성, 느티나무 보식 등	200	
도시농업 활성화 지원사업	친환경 텃밭농원 조성 등	104	
공중화장실 신축 등 개선사업	우룡산공원 2개소 신·개축, 공중화장실 수선 등	311	



☐ 문화관광, 체육분야

(단위:백만원)

사 업 명	사 업 내 용	사업비	비고
6.25참전 UN군 활동기념 조형물 건립	A=100㎡, 조형물 1식	800	
유엔참전 기념거리 조성	L=5,040m, 특화거리 조성	5,000	
대동골 문화센터 건립	연면적 990㎡, 지상 2층	3,273	
달맞이·오륙도 축제	개막식, 공연, 경연대회 등	105	

☐ 복지, 의료분야

(단위:백만원)

사 업 명	사 업 내 용	사업비	비고
사회복지관 운영비 지원	지역공동체 만들기 등	1,367	
기초노령연금 지급	65세이상, 28,400명	46,208	
노인일자리사업(시니어클럽)	실버택배사업 등	3,022	
경로당 이전 및 리모델링사업	신설·이전5개소, 리모델링	1,030	
장애인 활동 지원사업	신체·가사활동, 이동보조 등	3,078	

☐ 교통, 도시분야

(단위:백만원)

사 업 명	사 업 내 용	사업비	비고
남구일원 공영주차장 건설	주거지 및 소규모 3개소 노외 공영주차장 1개소	3,900	
어린이·노인보호구역 개선사업비	교통안전시설물 설치 등	128	
자전거도로 정비사업	노면 재포장 및 도색 L=4.5km 등	400	
도로조명시설 등 정비	가로등 51본, 보안등 930등	190	





## 제 2 부 분야별 성과



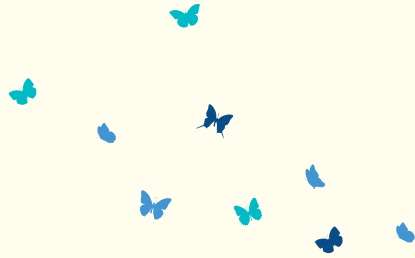

## 제1장 일반행정

- 제1절 \_ 기획감사
- 제2절 \_ 총무행정
- 제3절 \_ 재무행정
- 제4절 \_ 세무행정
- 제5절 \_ 문화체육
- 제6절 \_ 민원행정
- 제7절 \_ 평생교육







# 제1절 기획감사

## 1. 구정기획

### 가. 구정계획 수립

구정계획은 우리 구에서 한 해 동안 추진할 주요업무 및 시책에 대한 기본계획으로 구정의 방향과 역점시책을 설정하고 이를 효과적으로 수행하기 위하여 분야별·사업별 계획을 수립, 추진하고 있다.

#### 1) 기본방향

- 구정 운영방침, 구정 역점사업 등을 근간으로 부서 간·업무 간의 연계성을 유지하여 현실성 있게 수립
- 첨단 정보화산업 및 문화·관광시대에 부응할 수 있는 디지털 사회로 나아가는 행정여건 마련
- 주민을 감동시키는 주민만족 행정 및 생산적·효율적인 경영행정 추구
- 주민의 생명과 재산보호 및 건강증진 등 주민의 삶의 질을 높이는 안전하고 살기편한 생활공간 확충
- 비예산 또는 최소의 비용으로 구정의 경쟁력과 효율성 및 대민 서비스를 제고할 수 있는 참신한 특수시책 적극 발굴
- 미래 남구의 발전을 위하여 녹색도시, 문화관광도시, 복지도시, 금융·비즈니스 중심도시의 역점사업 중점추진



## 2) 수립과정

- 부서별 주요업무보고회 : 구상사업 및 특수시책 반영 - 10월
  - ▷ 국장·부구청장·구청장 주재 각 1회
- 주요업무계획 수립 : 부서별 주요업무보고 사항 반영 - 12월
  - ▷ 구정설명회 및 동 업무보고회 개최
  - ▷ 구의회 보고

## 3) 주요내용

- 구 정 현 황 : 일반현황, 행정조직, 재정현황, 지역특성 등
- 구정 주요성과 : 주요 추진실적, 외부기관 평가사항(기관표창 등)
- 올해 구정계획 : 구정목표 및 방향, 주요시책 및 투자사업 등

구정목표	활기찬 도시, 살기 좋은 남구 건설
주요시책	<ul style="list-style-type: none"> <li>○ 미래를 향한 도시기반 구축</li> <li>○ 더불어 사는 복지행정 구현</li> <li>○ 문화가 충만한 관광도시 육성</li> <li>○ 구민을 섬기는 열린행정 실천</li> </ul>

## 나. BSC 성과관리계획

BSC 성과관리계획은 「정부업무평가 기본법」(이하 평가법) 제18조와 부산광역시 남구 성과관리 및 성과평가에 관한 규칙에 의거 행정기관의 장이 당해연도의 성과목표를 달성하기 위해 수립하는 연도별 시행계획으로 조직의 미션, 비전, 전략목표, 성과목표를 설정하고, 이를 실현하기 위해 부서별 성과목표와 성과지표를 스스로 개발·관리하여 고객, 업무, 재무, 학습·성장 등 네가지 관점에서 성과지표를 개발하여 성과를 주기적으로 측정·관리·평가하는 계획으로 주요업무계획과 목표관리제 등 기존 운영되던 평가제도를 BSC기반 성과관리시스템으로 통합운영하고, 區 비전의 달성을 위해 시책, 전략사업 등을 연계한 전략목표, 성과목표, 성과지표 설정을 Top down방식으로 설정하고 조직 부서원 중심의 Bottom up방식 지표개발, 성과지표에 대한 성과 실시간 모니터링 등을 통하여, 성과평가 결과를 예산, 인사, 조직개편에 반영할 수 있는 성과관리 환류기능을 한층 강화한 제도이며, 또한, 이미 확정된 성과관리시행계획의 변경은 최소한에 국한하여야 하며 사업의 목표, 평가지표 또한 예산의 변경 등으로 시행계획을 수정하는 경우 이를 수정하는 날로부터 10일 이내에 그 사유와 근거자료를 기획감사실에 제출하면 기획감사실장은 이를 검토·조정하여 수정을 결정한다.

### 1) 2013년도 BSC 성과관리시행계획 수립

區 비전에 따른 전략과제 달성을 위한 전략지표 개발, 국단위 및 부서별 성과목표에 따른 성과지표를 검토, 성과평가위원회의 심의를 거쳐 BSC 성과관리시행계획을 확정, 각 부서에 시달하여 시행토록 했다. 우리 구의 2013년도 BSC 성과관리시행계획은 6개 전략 목표를 중심으로 194개의 성과지표를 개발·시행하였다.

## 부서별 지표 총괄현황

계	기획 감사 실	총 무 과	재 무 과	세 무 1 과	세 무 2 과	문 화 체 육 과	민 원 여 권 과	평 생 교 육 과	주 민 지 원 과	주 민 복 지 과	생 활 보 장 과	환 경 위 생 과	청 소 행 정 과	경 제 진 흥 과	공 원 녹 지 과	교 통 행 정 과	도 시 안 전 과	건 설 과	건 축 과	토 지 관 리 과	보 건 소	도 서 관	시 설 관 리 사 업 소
194	14	8	8	7	9	7	8	8	10	7	7	8	8	8	9	11	12	10	10	8	8	6	3

### 2) 자체평가

BSC 성과관리 지표별 추진상황 및 달성도를 점검·분석·평가하여 그 결과를 업무에 반영시켜 추진의 효율성을 높이고 예산 등 자원의 효과적인 이용과 추진결과에 대한 책임성을 확보하기 위해 실시하고 있으며, 평가회수는 연 2회로 1차 평가는 6월말 기준으로 각 실·과에서 자체평가를 수행한 후 평가결과를 기획감사실로 제출하면 자체평가를 토대로 전산시스템 운영을 통한 달성도 심사, 현장확인 등을 통해 평가한다.

2차 평가는 12월말 기준으로 각 부서에서 자체평가를 실시한 후 기획감사실로 제출하면 내·외부 전문가 10명으로 구성된 남구 성과평가위원회에서 전산상 달성도 자료와 총괄추진실적 및 성과를 심의하여 각 지표의 실적을 범주화하여 평가기준에 따라 5등급(탁월, 우수, 보통, 노력, 부진)으로 최종 확정한다. 노력, 부진사업에 대하여는 철저한 원인분석과 함께 행정력을 집중하여 빠른 시일 내에 정상추진 또는 성과목표를 달성토록 조치하고 있다.

2013년도 BSC 성과관리 자체평가는 6월말 기준 1차 평가를 실시하였고 2차 평가는 12월말 기준으로 각 부서에서 대상과제에 대한 자체평가를 실시하고 지표별 추진실적을 기획감사실로 제출받아 성과시스템에 전산입력한 업무성과, 내부평가위원회 및 외부평가위원회의 지표 정성평가, 구정업무 주민만족도 설문조사, 남구성과평가위원회의 서면평가 및 표창 및 재정 인센티브 가점을 반영하여 최종 달성도 평가를 실시하였다.



## 다. 직무성과계약제 시행

2009년부터 처음 도입된 BSC 성과관리제도 시행으로 부서별 성과지표를 중심으로 부서장의 직무성과계약제를 시행하여 책임성 확보와 성과지향적 행정을 추진하고 있다. 특히, 달성도 평가의 객관성 확보를 위해 남구 성과관리 시스템을 통한 합리적이고 내실있는 운영을 추진하였다. 이로 인해 구정이 나아가야 할 바람직한 방향 설정과 조직의 단결과 협동심 제고는 물론 일한 만큼 보상을 받는다는 공직 내부의 공감대를 형성하였으며, 경쟁원리에 의한 성과 지향적 업무 행태가 서서히 자리 잡는 등 구정의 생산성과 효율성을 높이는데 크게 기여하였다.

2013년도 성공적인 직무성과계약제 정착을 위해 연초에 구본청 및 사업소 5급 이상 공무원 27명을 대상으로 부서 성과지표 중 구정현안과제, 구정 역점사업, 부서중점과제 등 직무계약자가 필수적으로 추진해야 할 지표를 중심으로 성과목표간 형평성과 객관성, 목표달성 난이도, 평가지표의 적정성 등을 종합적으로 고려하여 평가자와 피평가자가 협의를 거쳐 추진업무로 확정하는 등 목표설정에 신중을 기하였다.

목표달성도 평가방법은 다음과 같다.

평가 결과는 성과상여금 지급자료로 활용함으로써 제도의 실효성을 높였다.

평가대상	자체평가	1차 평가	2차 평가	3차 평가	조정평가
본청과장	BSC 성과관리 전산자료 (50점)	소관국장 (10점)	성과평가위원 (20점)	부구청장 (10점)	구청장 (10점)
기획감사실장 보건행정과장 도서관장 시설과리사업소장		부구청장 (10점)			
국장·보건소장		소관부서 과장의 합산 평균점수로 서열 결정			



## 라. 지시사항 처리

민선구정의 지시사항은 행정행태 개선 및 주민불편사항 해소, 주민복지 증진과 관련한 사항이 대부분으로 구정운영의 효율성을 확보하고 성과중심의 업무행태 확립을 위해 관리지침을 수립하여 적극적·능동적으로 이행하고 있으며, 특히 지시사항 이행 및 관리실태에 대한 정기적인 평가 실시로 구정이 효율적으로 전개될 수 있도록 최선을 다하고 있다. 2013년도 구청장 지시사항은 총 94건 중 장기추진과제인 이기대 자연마당 조성건을 제외한 93건을 완료하였다.

## 마. 정례간부회의 운영

정례간부회의는 구정 주요현안사항 및 남구 발전 방안에 대하여 부서장 이상 간부들이 한 자리에 모여 의논하고 부서간 협조를 구하는 토론의 장으로 운영되고 있다.

2013년도의 정례간부회의는 총 12회에 걸쳐 개최되었으며, 재정균형집행 추진, 창의문화촌@감만 조성, 평생학습도시 지정, 이기대공원 일원 교통소통 대책 등 당면 현안사항에 대하여 논의하였다.

## 바. 역점사업 추진

민선 제5대 구정 역점사업은 총 5개 분야 20건으로 단위사업별 세부실천계획을 수립하여 실천함은 물론 항목별 관리카드를 작성하여 부서별 특별관리를 실시하고 있으며, 추진상황에 대한 점검과 확인을 통해 임기 내 반드시 실현될 수 있도록 만전을 기하고 있다.

## 민선 5기 구정 역점사업 목록

분야 및 사업명	추진기간별						예산별		추진상황(건)		주관부서 (지원부서)
	'10	'11	'12	'13	'14	계속	예산	비예산	완료	추진중	
<b>총 계(20개)</b>	2	0	2	6	3	7	14	6	6	14	
<b>1. 도시기반</b>				2	1		1	2	1	2	
① 문현 혁신지구 금융단지 조성								○		○	건축과 (환경위생과)
② 재개발·재건축 등 도시정비 활성화								○		○	건축과
③ 용당동 화물차 휴게소 건립						완료	○		○		교통행정과
<b>2. 복지행정</b>	1		1		3		4	1	2	3	
① 남구 보훈회관 건립						완료	○		○		주민지원과
② 자원봉사 활성화								○		○	주민지원과
③ 푸드마켓 설립 운영						완료	○		○		주민지원과
④ 노인 일자리사업 확대							○			○	주민복지과
⑤ 위기가정 맞춤형 통합서비스 확대							○			○	주민지원과 (주민복지과, 보건소)
<b>3. 관광도시</b>			2	1	1	1	3	2	1	4	
① 용호 Sea-side 관광지 조성								○		○	기획감사실
② 백운포 marina 조성								○		○	기획감사실
③ 스카이워크 설치						완료	○		○		공원녹지과
④ 용호만 관광유람선 운영							○			○	문화체육과
⑤ 용호부두 일원 친수공간 조성							○			○	건설과
<b>4. 열린행정</b>					2		1	1		2	
① 현장중심 대화행정 강화								○		○	총무과
② 공무원 전문교육 강화							○			○	총무과
<b>5. 평화특구</b>	1		1	2	1		5		2	3	
① UN평화기념관 건립							○			○	기획감사실
② 일제강제동원 역사기념관 건립							○			○	기획감사실
③ 남구 대학로 문화거리 조성						완료	○		○		기획감사실
④ 부산예술회관·젊음의 광장 조성						완료	○		○		문화체육과
⑤ 오륙도UN축제 활성화							○			○	문화체육과



## 사. 구정의 국제화 추진

### 1) 국제도시간 교류

세계화 시대를 맞아 국제정세에 능동적으로 대처하고 구정의 세계화, 선진화에 기여코자 외국도시와 우호친선교류협정을 체결하여 지속적인 교류를 추진하고 있다.

#### 교 류 협 정 현 황

도 시 명	협 정 일	비 고
중국 하북성 진황도시	'96. 3. 13.	우호친선교류(16회)

### 2) 관·학 상호 협력·협약 체결

21C 세계화, 지방화 시대를 선도하기 위하여

- '97. 4. 23. 부산외국어대학교
- '99. 6. 11. 경성대학교
- '03. 5. 28. 부산예술대학
- '07. 9. 19. 부경대학교
- '07. 10. 19, '09. 8. 12. 동명대학교

관·학 상호협력협약을 각각 체결하여 교육·정보·문화 등 각 분야에 걸쳐 상호 교류를 도모하고 우리 남구의 발전과 구민 복리증진을 위하여 상호역량을 최대한 발휘하고 있다.



### 3) 공무원 공무국외여행(해외체험연수포함)

공무원 개인의 국제적 안목 제고는 물론 규정수행 능력을 강화시키는 계기를 마련해 주기 위한 해외체험연수를 포함하여 2013년에는 총22회 88명이 공무국외여행(출장)을 다녀왔다. 여행지역별로는 일본 3회 8명, 중국 3회 9명, 홍콩·대만·필리핀 3회 7명, 호주 1회 2명, 미국·캐나다 4회 16명, 터키·유럽 8회 46명이다.

#### 아. 구정조정위원회 운영

1988. 5. 1. 구 조례 제2호로 제정된 이래 구정의 주요계획 및 시책에 대한 자문, 심의·연구, 의결기관으로서의 역할을 담당해오고 있으며 구성원은 당연직인 부구청장을 위원장으로, 총무국장을 부위원장으로 하여 실·과장 이상 간부 등 총 24명으로 구성되어 있으며 2013년 활동실적은 다음과 같다.

#### 2013 구정조정위원회 개최현황

개최횟수	안 건 심 의					비 고
	계	원안가결	수정의결	조건부가결	보류	
10	10	9	—	—	1	





## 2. 예산운영

'88. 5. 1 자치구 실시와 더불어 기획감사실에서 자치구 예산편성 및 운용업무를 관장해 오고 있으며, 1992년부터는 구의회 심의·의결을 받아 예산을 편성 운영하고 있다.

### 가. 예산총괄

2013년도 우리 구 최종 예산규모는 277,486백만원으로 2012년도 최종예산 240,820백만원에 비해 36,666백만원이 증가되었다.

이중 일반회계는 257,730백만원, 특별회계는 19,756백만원으로 각각 92.9%, 7.1%로 구성되어 있다. 2013년도 당초예산과 최종예산 규모는 다음과 같다.

예 산 규 모

(단위 : 백만원)

구분 회계별	2012		2013		증 감	
	당초	최종	당초	최종	당초	최종
계	186,092 (100%)	240,820 (100%)	195,115 (100%)	277,486 (100%)	9,023	36,666
일반회계	181,178 (97.4%)	228,540 (94.9%)	181,230 (92.9%)	257,730 (92.9%)	52	29,190
특별회계	4,914 (2.6%)	12,280 (5.1%)	13,885 (7.1%)	19,756 (7.1%)	8,971	7,476

### 나. 일반회계

#### 1) 세 입

일반회계 총세입 257,730백만원 중

- 자체수입(지방세, 세외수입)은 62,623백만원으로 전체의 24.3%를 차지하고 있으며
- 의존수입(지방교부세, 보조금, 조정교부금, 지방채)은 195,107백만원으로 전체의 75.7%를 차지하고 있다.



**세 입** (단위 : 백만원)

구 분	2012		2013		증 감	
	당 초	최 종	당 초	최 종	당 초	최 종
계	181,178 (100%)	228,539 (100%)	181,230 (100%)	257,730 (100%)	52	29,191
자 체 수 입	46,233 (25.5%)	59,881 (26.2%)	48,739 (26.9%)	62,623 (24.3%)	2,506	2,742
지 방 세	30,974 (17.1%)	32,952 (14.4%)	33,523 (18.5%)	35,666 (13.8%)	2,549	2,714
세 외 수 입	15,259 (8.4%)	26,929 (11.8%)	15,216 (8.4%)	26,957 (10.5%)	△43	28
경상수입	10,522 (5.8%)	11,251 (4.9%)	8,926 (4.9%)	9,265 (3.6%)	△1,596	△1,986
임시수입	4,737 (2.6%)	15,678 (6.9%)	6,290 (3.5%)	17,692 (6.9%)	1,553	2,014
의 존 수 입	134,945 (74.5%)	168,658 (73.8%)	132,491 (73.1%)	195,107 (75.7%)	△2,454	26,449
지방교부세	4,500 (2.5%)	8,300 (3.6%)	4,500 (2.5%)	8,950 (3.5%)	0	650
조정교부금및 재정보전금	32,163 (17.8%)	39,001 (17.1%)	32,163 (17.7%)	37,826 (14.7%)	0	△1,175
보 조 금	98,282 (54.2%)	121,357 (53.1%)	95,828 (52.9%)	148,331 (57.5%)	△2,454	26,974
국고보조	70,790 (39%)	75,685 (33.1%)	69,306 (38.3%)	88,078 (34.1%)	△1,484	12,393
시비보조	27,492 (15.1%)	45,672 (20%)	26,522 (14.6%)	60,253 (23.4%)	△970	14,581

## 2) 세 출

일반회계 총 세출규모는 257,730백만원으로

- 인건비 40,512백만원(15.7%), 물건비 14,475백만원(5.6%)
- 경상이전 149,436백만원(58%), 자본지출 43,544백만원(16.9%)
- 보전재원 972백만원(0.4%), 내부거래 568백만원(0.2%)
- 예비비 및 기타 8,223백만원(3.2%)이다.



## 세 출

(단위 : 백만원)

구 분	2012		2013		증 감	
	당 초	최 종	당 초	최 종	당초	최종
계	181,178 (100%)	228,539 (100%)	181,230 (100%)	257,730 (100%)	52	29,191
인 건 비	36,035 (19.9%)	38,746 (16.9%)	37,835 (20.9%)	40,512 (15.7%)	1,800	1,766
물 건 비	13,560 (7.5%)	14,802 (6.5%)	13,433 (7.4%)	14,475 (5.6%)	△127	△327
경 상 이 전	109,191 (60.2%)	129,616 (56.7%)	114,602 (63.2%)	149,436 (58%)	5,411	19,820
자 본 지 출	17,383 (9.6%)	33,643 (14.7%)	12,256 (6.8%)	43,544 (16.9%)	△5,127	9,901
보 전 재 원	2,972 (1.6%)	2,972 (1.3%)	972 (0.5%)	972 (0.4%)	△2,000	△2,000
내 부 거 래	224 (0.1%)	2,636 (1.2%)	284 (0.2%)	568 (0.2%)	60	△2,068
예 비 비 및 기 타	1,812 (1%)	6,124 (2.7%)	1,848 (1%)	8,223 (3.2%)	36	2,099

### 다. 특별회계

2013년도 특별회계 총예산규모는 19,755백만원으로 2012년도 최종 예산 12,280백만원에 비해 60.9%가 증가하였다.

#### 특별회계 규모

(단위 : 백만원)

구 분	2012	2013	증 감
계	12,280 (100%)	19,755 (100%)	7,475
의 료 급 여 기 금	482 (3.9%)	503 (2.5%)	21
지 하 수 관 리	370 (3%)	434 (2.2%)	64
주 차 장	7,978 (65%)	8,688 (44%)	710
주 민 소 득 기 및 생 활 안 정 기 금	2,550 (20.8%)	2,675 (13.5%)	125
주 거 환 경 개 선 사 업	891 (7.2%)	4,672 (23.6%)	3,781
기 반 시 설	9 (0.1%)	9 (0.1%)	0
국 민 체 육 센 터	—	2,774 (14.1%)	2,774

## 라. 2013 중기재정계획 운용

### 1) 기본방향

#### (가) 계획방향

상위계획의 정책방향을 수용하고 계획과 재정의 연결성을 확보하며 기존 중기재정계획을 재검토하여 여건 변화에 따른 연동화 수정과 함께 재원의 합리적 배분 및 투자효과 극대화를 유도하는 한편, 계속사업은 우선 투자하고 신규투자사업은 억제하는 방향으로 계획을 수립하였다.

#### (나) 투자추진방향

부문별 계획을 종합하고 계획수립 과정에서 관계 부서의 의견을 최대한 반영한 후 재정계획심의위원회의 심의를 거쳐 계획을 확정하였다.

- 계획기간 : 2013 ~ 2017(5개년)
- 주요내용
  - ▷ 중기재정 전망 운용, 부족재원 조달대책 수립
  - ▷ 사업별 재정운영 계획수립 및 운영

#### (다) 중기재정 규모

(단위 : 백만원)

구 분	중 기 재 정 계 획					
	총 계	2013	2014	2015	2016	2017
총 계	1,366,081	264,220	268,151	272,144	277,637	283,929
일 반 회 계	1,284,553	244,968	251,443	256,755	262,650	268,737
특 별 회 계	81,528	19,252	16,708	15,389	14,987	15,192



## 2) 일반회계

### (가) 세입총계

(단위 : 백만원)

구 분	중 기 재 정 계 획					
	합 계	2013	2014	2015	2016	2017
<b>총 계</b>	<b>1,284,553</b>	<b>244,968</b>	<b>251,443</b>	<b>256,755</b>	<b>262,650</b>	<b>268,737</b>
<b>지 방 세</b>	<b>183,313</b>	<b>34,239</b>	<b>36,700</b>	<b>36,955</b>	<b>37,456</b>	<b>37,963</b>
보 통 세	181,243	33,829	36,270	36,535	37,046	37,563
등 록 면 허 세	23,391	4,506	4,935	4,600	4,650	4,700
주 민 세	1,823	355	358	365	370	375
재 산 세	146,919	27,158	29,167	29,750	30,196	30,648
지 방 소 득 세	9,110	1,810	1,810	1,820	1,830	1,840
지 난 년 도 수 입	2,070	410	430	420	410	400
<b>세 외 수 입</b>	<b>56,642</b>	<b>12,458</b>	<b>11,169</b>	<b>10,992</b>	<b>11,005</b>	<b>11,018</b>
경상적 세외수입	44,970	9,009	8,961	8,987	9,000	9,013
재 산 임 대 수 입	890	210	170	170	170	170
사 용 료 수 입	3,712	748	744	742	740	738
수 수 료 수 입	22,591	4,504	4,497	4,525	4,530	4,535
징 수 교 부 금 수 입	16,337	3,257	3,270	3,270	3,270	3,270
이 자 수 입	1,440	290	280	280	290	300
임시적 세외수입	11,672	3,449	2,208	2,005	2,005	2,005
재 산 매 각 수 입	1,815	1,323	123	123	123	123
부 담 금	2,050	530	530	330	330	330
기 타 수 입	4,622	832	934	942	952	962
지 난 년 도 수 입	3,185	764	621	610	600	590
<b>의 존 수 입</b>	<b>993,700</b>	<b>185,649</b>	<b>194,208</b>	<b>199,309</b>	<b>204,554</b>	<b>209,980</b>
지 방 교 부 세	37,500	7,500	7,500	7,500	7,500	7,500
조 정 교 부 금	184,197	35,395	36,103	36,825	37,561	38,313
재 정 보 전 금	5,340	1,068	1,068	1,068	1,068	1,068
국 고 보 조 금 등	468,971	86,745	91,447	94,128	96,889	97,662
시 비 보 조 금	297,692	54,941	58,090	59,788	61,536	63,337
<b>보 전 수 입 등 및 내 부 거 래</b>	<b>50,898</b>	<b>12,622</b>	<b>9,366</b>	<b>9,499</b>	<b>9,635</b>	<b>9,776</b>
잉 여 금	26,521	8,184	4,585	4,584	4,584	4,584
전 년 도 이 월 금	19,274	3,630	3,739	3,852	3,967	4,086
내 부 거 래	5,103	808	1,042	1,063	1,084	1,106



(나) 세출총계

(단위 : 백만원)

구 분	총 계	2013	2014	2015	2016	2017
<b>합 계</b>	<b>1,284,553</b>	<b>244,968</b>	<b>251,443</b>	<b>256,755</b>	<b>262,650</b>	<b>268,737</b>
일 반 공 공 행 정	63,940	13,901	12,229	12,303	12,515	12,992
입 법 및 선 거 관 리	6,183	948	2,507	878	917	933
지방행정 · 재정지원	4,401	796	862	887	914	942
일 반 행 정	53,356	12,157	8,860	10,538	10,684	11,117
공 공 질 서 및 안 전	2,669	449	505	528	588	599
재 난 방 재 · 민 방 위	2,669	449	505	528	588	599
교 육	5,443	791	1,051	1,165	1,200	1,236
평 생 · 직 업 교 육	5,443	791	1,051	1,165	1,200	1,236
문 화 및 관 광	14,529	5,753	2,956	1,909	1,946	1,965
문 화 예 술	8,230	4,107	1,504	854	879	886
관 광	805	153	157	161	165	169
체 육	5,494	1,493	1,295	894	902	910
환 경 보 호	56,853	11,437	11,136	11,219	11,441	11,620
상 하 수 도 · 수 도	1,953	467	355	366	377	388
폐 기 물	51,679	9,608	10,334	10,395	10,593	10,749
해 양	880	880	-	-	-	-
환 경 보 호 일 반	2,341	482	447	458	471	483
사 회 복 지	696,074	127,326	134,293	139,745	144,640	150,070
기 초 생 활 보 장	134,829	26,441	26,711	26,957	27,225	27,495
취 약 계 층 지 원	122,885	21,512	22,902	24,483	26,221	27,767
보육·가정 및 여성	209,095	39,792	42,044	42,637	42,228	42,394
노 인	215,924	36,936	39,970	42,996	46,289	49,733
노 동	9,812	1,967	1,961	1,961	1,961	1,962
보 훈	3,529	678	705	711	716	719
보 건	30,416	5,842	5,993	6,074	6,193	6,314
보 건 의 료	30,299	5,820	5,970	6,051	6,169	6,289
식 품 의 약 안 전	117	22	23	23	24	25
농 립 해 양 수 산	18,183	2,502	4,459	4,607	3,259	3,356
농 업 · 농 촌	808	139	145	145	189	190
임 업 · 산 촌	16,879	2,275	4,214	4,361	2,967	3,062
해 양 수 산 · 어 촌	496	88	100	101	103	104
산 업 · 중 소 기 업	5,015	112	2,382	1,165	1,186	170
산업진흥·고도화	5,015	112	2,382	1,165	1,186	170
수 송 및 교 통	10,084	2,234	1,936	1,910	1,972	2,032
도 로	6,423	1,267	1,259	1,255	1,302	1,340
대중교통·물류등기타	3,661	967	677	655	670	692
국 토 및 지 역 개 발	76,993	17,632	14,865	14,492	14,999	15,005
예 비 비	12,255	1,857	2,515	2,568	2,627	2,688
기 타	292,099	55,132	57,123	59,070	60,084	60,690



### 3) 특별회계

(단위 : 백만원)

구 분	중 기 계 획					
	총 계	2013	2014	2015	2016	2017
총 계	81,528	19,252	16,708	15,389	14,987	15,192
의료급여기금	2,716	503	532	546	561	574
지하수관리	2,230	434	440	446	452	458
주차장	43,986	8,257	9,483	8,589	8,748	8,909
국민체육센터	13,658	2,702	2,625	2,685	2,777	2,869
주민소득지원 및 생활안정기금	12,590	2,675	2,598	2,507	2,439	2,371
주거환경개선사업	6,298	4,672	1,020	606	—	—
기반시설	50	9	10	10	10	11

### 마. 지방채관리

자치구 실시 이후 재정운용의 효율화를 위해 재정투융자 특별회계 및 지방재정 공제회, 공공자금 관리기금으로부터 차입한 지방채 현황은 다음과 같다

### 차 입 현 황

(단위 : 백만원)

사 업 명	종류	기채선	기채일	차입금액 (원 금)	차입잔액 (원 금)	상환조건	
						이율	상환
계	5건			14,724	5,958		
신청사건립	청사정비 기금	한국지방 재정공제회	05. 7.27	8,927	2,678	3%	2년거치 10년
문현1외 3개지구 주거환경 개선	공공자금 관리기금	기획재정부	01.12.21	385	115	변동 금리	5년거치 10년
2002주거환경 개선사업	"	"	02.12.11	412	165	변동 금리	"
국민체육센터 건립	"	한국은행	07.12.21	3,000	3,000	4.5%	"

## 바. 투자 심사

한정된 가용재원을 계획적이고 효율적으로 운영하기 위하여 일정 규모 이상의 투자사업에 대하여 사업의 타당성 및 재원조달능력, 중복성, 사업 우선순위 등을 검토한 후 예산을 편성·운영하고 있다.

투자심사대상 사업은 다음 연도 예산반영 대상사업 중 총 사업비 20억원 이상의 신규 투자사업이나 5억원 이상의 행사성 사업, 외자 또는 기채재원이 포함되는 사업으로 2013년도에는 총 4건의 사업을 심사하여 계획대로 운영하고 있다.

### 투자심사 사업현황

연번	사 업 명	사 업 개 요	심사결과
1	UN평화테마거리조성 (市심사)	L=5,040m	적정
2	용호골목시장시설현대화사업	아케이드설치 (L=310m)	적정
3	이기대공원일원 주차장조성	4,927㎡, 120면 내외	적정
4	문현동 생태숲조성	A=28,101㎡	적정

## 사. 재정 균형집행

상반기 재정 균형집행으로 상저하고(上底下高)의 경기변동을 보완하고 경제활력 제고와 서민생활 안정도모를 목표로 일자리 창출, 서민생활 안정, 사회간접자본 등 경제적 파급효과가 큰사업을 대상으로 중점추진 및 관리하였다.

### 균형집행 현황

(단위 : 억원)

대상액	목표액	균형집행액	목표액 대비 집행률
733	418	619	148%



### 3. 조직법무

#### 가. 기구·인력

2013년도는 변화하는 행정수요에 능동적으로 대처하기 위한 기구개편, 공무원 직종개편, 사회복지전달체계 개편 등으로 효율적인 기구 및 정원운영에 중점을 두었다.

이에 따라 행정수요의 변화를 반영하여 재난안전과와 도시관리과를 도시안전과로 통합하였고, 공원녹지과와 평생교육과를 신설하여 국민의 삶의 질을 향상시켰으며, 증가하는 복지수요를 감안하여 복지부서를 2과에서 3과로 분리하였고, 국민체육센터와 인근 시설의 효율적 관리를 위해 시설관리사업소를 신설하였다.

또한, 2013.12.12. 직종개편 및 사회복지직 확충 등 인력재배치를 통해 조직의 활성화를 도모하였다.

2014년은 지방소득세 독립세 전환, 맞춤형 개별급여 실시 등 국가정책수요를 반영한 정원조정을 시행하고, 신규수요 증가 및 감소업무를 발굴하여 불합리한 기구·인력 조정, 기능간 인력 재배치 등을 통해 우리 구 여건에 맞는 효율적인 조직관리 방안을 모색할 것이다.

## 남 구 행정 기 구 표

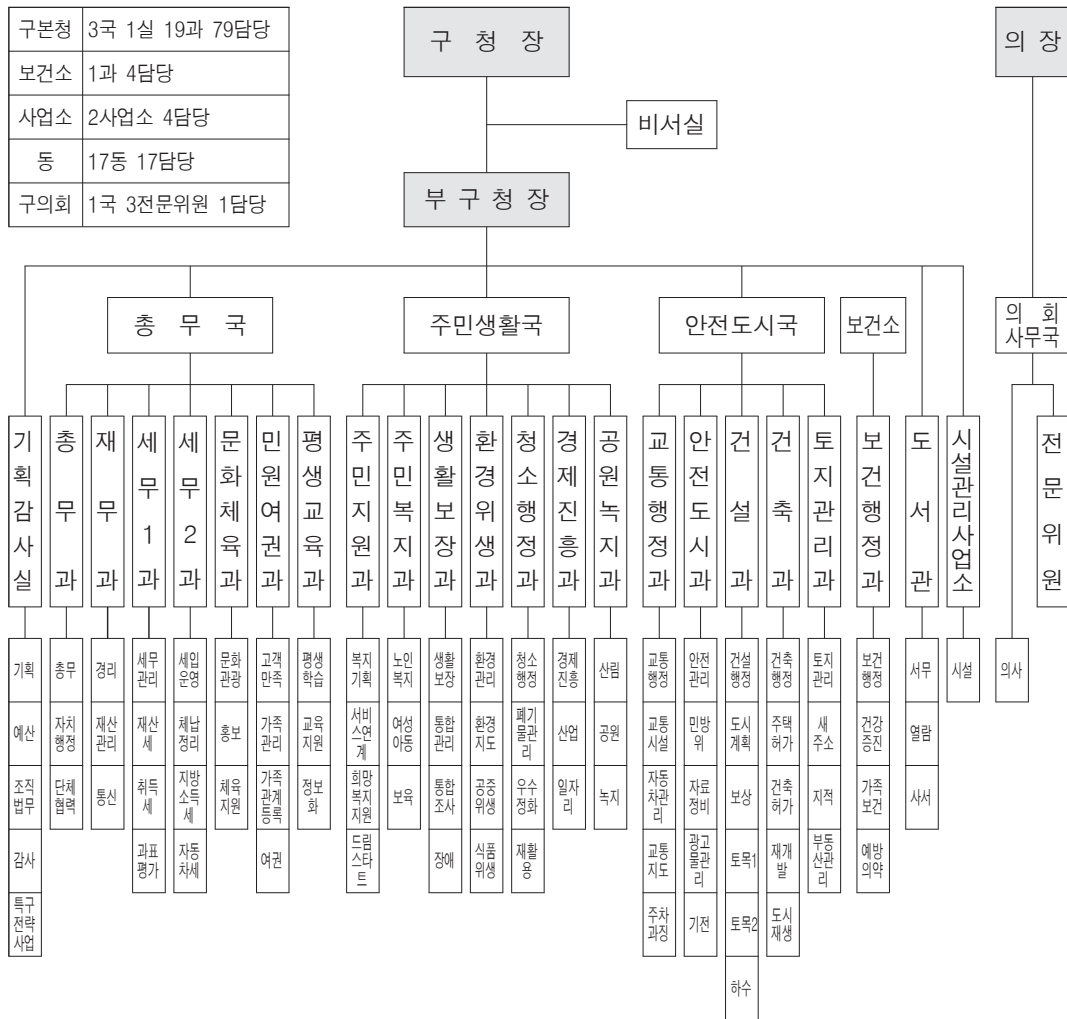

### (행정동)

대연 1동	대연 3동	대연 4동	대연 5동	대연 6동	용호 1동	용호 2동	용호 3동	용호 4동	용당 동	감만 1동	감만 2동	우암 동	문현 1동	문현 2동	문현 3동	문현 4동
행정민원담당	행정민원담당	행정민원담당	행정민원담당	행정민원담당	행정민원담당	행정민원담당	행정민원담당	행정민원담당	행정민원담당	행정민원담당	행정민원담당	행정민원담당	행정민원담당	행정민원담당	행정민원담당	행정민원담당





## 기구변천 개요

일 자	내 용	근 거
1975.10. 1	<ul style="list-style-type: none"> <li>○ 대연출장소 ⇨ 남구승격 (8과 27계 19동)</li> <li>· 구 청 (8과 27계) <ul style="list-style-type: none"> <li>- 총무과 : 행정계, 회계계, 새마을계, 산업계, 녹지계</li> <li>- 세무과 : 징수계, 평가계, 부과1계, 부과2계, 세외수입계, 지적계</li> <li>- 사회과 : 복지계, 부녀아동계, 청소계</li> <li>- 시민과 : 민원계, 호적계, 주민등록계, 병무계</li> <li>- 수도과 : 관리계, 요금계, 공무계</li> <li>- 건설과 : 건설행정계, 토목계</li> <li>- 건축과 : 건축지도계, 건축계</li> <li>- 민방위과 : 민방위계, 교육훈련계</li> </ul> </li> <li>· 동 (19동) <ul style="list-style-type: none"> <li>- 대연1동, 대연2동, 대연3동, 대연4동, 용호1동, 용호2동, 용당동, 감만동, 남천동, 우암동, 범일3동, 범천3동, 문현1동, 문현2동, 문현3동, 수영동, 광안1동, 광안2동, 민락동</li> </ul> </li> </ul>	시규칙 제734호
1976. 1.15	○ 사회과에 식품위생계, 환경위생계 신설 (8개과 29계 19동)	시규칙 제763호
1976.11.27	○ 우암동→우암1동, 우암2동으로 분동 (8개과 29계 20동)	시규칙 제886호
1979. 1. 1	<ul style="list-style-type: none"> <li>○ 수영동→수영동, 망미동으로 분동</li> <li>○ 감만동→감만1동, 감만2동으로 분동 (8개과 29계 22동)</li> </ul>	시규칙제1182호
1979. 7.26	○ 지적과 신설, 지정계 신설(9개과 30계 22동)	
1979. 8. 8	<ul style="list-style-type: none"> <li>○ 대연1동→대연1동, 대연5동으로 분동</li> <li>○ 대연2동→대연2동, 대연6동으로 분동</li> <li>○ 광안1동→광안1동, 광안3동으로 분동 (9개과 30계 25동)</li> </ul>	
1981. 5. 1	<ul style="list-style-type: none"> <li>○ 범일3동→문현4동으로 행정동 명칭 변경</li> <li>○ 범천3동→문현5동으로 행정동 명칭 변경</li> </ul>	
1982. 9. 1	<ul style="list-style-type: none"> <li>○ 용호1동→용호1동, 용호3동으로 분동</li> <li>○ 망미 동→망미1동, 망미2동으로 분동</li> <li>○ 광안2동→광안2동, 광안4동으로 분동 (9개과 30계 28동)</li> </ul>	
1983. 4.25	○ 총무과에 기획지도계 신설, 총무과 녹지계가 건설과로 조정	시규칙제1653호

일 자	내 용	근 거
1983. 4.25	<ul style="list-style-type: none"> <li>세무과에 징수계, 부과1계, 부과2계, 평가계 폐지</li> <li>세무과에 세무1계, 세무2계, 세무3계, 세무4계 신설 (9개과 31계 28동)</li> </ul>	시규칙제1653호
1983.10. 1	<ul style="list-style-type: none"> <li>용호2동→용호2동, 용호4동으로 분동</li> <li>남천 동→남천1동, 남천2동으로 분동 (9과 31계 30동)</li> </ul>	
1983.10.10	<ul style="list-style-type: none"> <li>부청장제 폐지, 국제 실시(총무국, 개발국) (2국 9과 31계 30동)</li> </ul>	시규칙제1691호
1984. 7.23	<ul style="list-style-type: none"> <li>시민과 주민등록계 폐지(2국 9과 30계 30동)</li> </ul>	시규칙제1775호
1985. 6.19	<ul style="list-style-type: none"> <li>부청장제 신설</li> </ul>	시규칙제1852호
1985. 8. 1	<ul style="list-style-type: none"> <li>건설과에 하수과징계 신설(2국 9과 31계 30동)</li> </ul>	시규칙제1872호
1986. 7.21	<ul style="list-style-type: none"> <li>세무과에 평가계, 건설과에 건설행정2계, 수도과에 요금2계 공무2계 각각 신설</li> <li>수도과 요금계에 하수과징계 통폐합 (2국 9과 34계 30동)</li> </ul>	시규칙제1945호
1986.11. 1	<ul style="list-style-type: none"> <li>위임계 신설(2국 9과 35계 30동)</li> </ul>	구조례제2178호
1987. 1. 1	<ul style="list-style-type: none"> <li>환경위생과, 산업과 신설(2국 11과 35계 30동)</li> </ul>	시규칙제1976호
1987. 4. 1	<ul style="list-style-type: none"> <li>환경위생과에 환경관리계 신설</li> <li>총무과에 문화공보계 신설(2국 11과 37계 30동)</li> </ul>	시규칙제2001호
1988. 1.25	<ul style="list-style-type: none"> <li>가정복지과 신설과 동시 가정복지계, 부녀복지계 신설</li> <li>사회과 부녀청소년계 폐지, 사회과 복지계를 사회계로 명칭변경(2국 12과 38계 30동)</li> </ul>	시규칙제2094호
1988. 4.30	<ul style="list-style-type: none"> <li>개발국 폐지, 사회산업국, 도시국 신설</li> <li>기획감사실, 문화공보실, 재무과, 세무2과, 지역경제과, 도시정비과 신설</li> <li>산업과 폐지, 환경위생과를 환경관리과로 명칭변경 (3국 2실 15과 57계 30동)</li> </ul>	규칙 제정
1988. 5. 1	<ul style="list-style-type: none"> <li>자치구 실시, 보건소 편입 (3국 2실 1소 15과 60계 30동)</li> </ul>	규칙 제27호
1988. 8.20	<ul style="list-style-type: none"> <li>환경관리과의 청소계를 사회과 청소계로 변경</li> </ul>	규칙 제41호
1988.10.15	<ul style="list-style-type: none"> <li>총무과 행정계를 총무계로 동정계를 행정계로 변경</li> </ul>	규칙 제56호
1989. 3.10	<ul style="list-style-type: none"> <li>총무과 건전생활계 신설</li> <li>위민실 폐지</li> </ul>	규칙 제88호
1989. 4. 1	<ul style="list-style-type: none"> <li>기획감사실 통계를 전산통계계로 변경</li> <li>총무과에 관리계 신설</li> <li>세무2과 평가계 및 세무조사계를 평가조사계로 통·폐합</li> <li>도시정비과 기전계 신설, 건설과의 녹지계를 지역경제과 녹지계로 조정, 건설과 건설행정1계 및 건설행정2계를 건설행정계로 조정</li> </ul>	규칙 제89호 규칙 제92호



일 자	내 용	근 거
1989. 7.10 1989. 9. 1	<ul style="list-style-type: none"> <li>○ 보건소 사무장 명칭변경 (사무장→서무과장) (3국 2실 15과 57계 보건소 30동)</li> <li>○ 사회과 의료보호계가 의료보장계로 명칭변경</li> <li>○ 환경보호과 및 위생과 신설</li> <li>○ 환경보호과에 환경관리계 및 환경지도계 신설</li> <li>○ 위생과 공중위생계, 식품위생계 신설</li> <li>○ 환경관리과 및 수도과 폐지</li> <li>○ 환경관리과의 환경관리계, 환경위생계, 식품위생계 폐지</li> <li>○ 도시정비과 운수계를 교통행정계로 명칭변경</li> <li>○ 수도과의 업무계, 요금계, 공무1·2계 폐지 (3국 2실 16과 54계 1보건소 30동)</li> </ul>	구규칙 제109호 구규칙 제114호
1990. 2. 1	<ul style="list-style-type: none"> <li>○ 토지관리과 신설(토지관리계, 지가조사계) (3국 2실 16과 56계 1보건소 30동)</li> </ul>	구규칙 제124호
1990. 5.25	<ul style="list-style-type: none"> <li>○ 위생과 위생감시계 신설 (3국 2실 16과 57계 1보건소 30동)</li> </ul>	구규칙 제134호
1990. 8.16 1990.10.20	<ul style="list-style-type: none"> <li>○ 총무과 건전생활계를 체육청소년계로 명칭변경</li> <li>○ 기획감사실 전산통계계를 통계계로 명칭변경</li> <li>○ 총무과 관리계를 통신전산계로 명칭변경 (3국 2실 16과 57계 1보건소 30동)</li> </ul>	구규칙 제161호 구규칙 제168호
1991. 3.20	<ul style="list-style-type: none"> <li>○ 도시정비과 광고물관리계 신설 (3국 2실 16과 58계 1보건소 30동)</li> </ul>	구규칙 제181호
1991. 7.12	<ul style="list-style-type: none"> <li>○ 지역교통과 신설 지역교통과에 교통지도계 신설</li> <li>○ 도시정비과 교통행정계를 지역교통과 교통행정계로 변경(3국 2실 17과 59계 1보건소 30동)</li> </ul>	구규칙 제199호
1991. 7.25 1992. 5.28	<ul style="list-style-type: none"> <li>○ 사회과 청소계를 환경보호과 환경미화계로 변경</li> <li>○ 청소과 신설(청소행정1계, 청소행정2계) - 환경보호과 환경미화계 폐지 (3국 2실 18과 60계 1보건소 30동)</li> </ul>	구규칙 제205호 구규칙 제238호
1992.10.20	<ul style="list-style-type: none"> <li>○ 건설과에 하수관리계 신설 (3국 2실 18과 61계 1보건소 30동)</li> </ul>	구규칙 제253호
1992.12.30	<ul style="list-style-type: none"> <li>○ 기획감사실 - 행정관리계와 통계계 통합 행정통계계로 명칭변경</li> <li>○ 지역교통과 - 교통지도계를 교통지도1계로 명칭 변경, 교통지도2계 신설 (3국 2실 18과 61계 1보건소 30동)</li> </ul>	구규칙 제257호
1993. 1.15	<ul style="list-style-type: none"> <li>○ 보건소에 검사계 신설 (3국 18과 61계 1보건소 30동)</li> </ul>	구규칙 제261호
1993. 3.10	<ul style="list-style-type: none"> <li>○ 건축과에 주택계 신설 (3국 2실 18과 62계 1보건소 30동)</li> </ul>	구규칙 제274호



일 자	내 용	근 거
1993. 5. 4	<ul style="list-style-type: none"> <li>○ 총무과에 체육청소년계 폐지, 새마을계와 통합</li> <li>○ 시민과에 민원계 폐지, 민원제도계, 민원처리계 신설 (3국3실 18과 62계 1보건소 30동)</li> </ul>	구규칙 제281호
1993. 7.16	<ul style="list-style-type: none"> <li>○ 기획감사실 환경순찰계 신설(5계→6계)</li> <li>○ 총무과 새마을계를 진흥계로 명칭변경</li> <li>○ 세무1과에 세무1계, 세무2계, 세무3계(5계→3계)</li> <li>○ 세무2과에 구세계, 체납정리계, 세외수입계 (2계→3계) (세무4계를 구세계로,징수계를 체납정리계로 명칭변경)</li> <li>○ 건설행정과 신설 (3계→건설행정계, 가로정비계, 보상계)</li> <li>○ 건 설 과 - 토목1계, 토목2계, 하수관리계 (3계)</li> <li>○ 지역경제과 - 산업계 폐지, 공원계 신설, 토지관리과 폐지(2계)</li> <li>○ 지적과에 토지관리계 신설(2계→3계) (3국 2실 18과 62계 1보건소 30동)</li> </ul>	구규칙 제289호
1993.12. 4	<ul style="list-style-type: none"> <li>○ 총무과에 통신전산계 폐지, 전산계, 통신계 신설 (4계→5계)(3국 2실 18과 63계 1보건소 30동)</li> </ul>	구규칙 제301호
1994.10. 1	<ul style="list-style-type: none"> <li>○ 시민과 통합공과금 폐지 (3국 2실 18과 62계 1보건소 30동)</li> </ul>	구규칙 제334호
1995. 2.10	<ul style="list-style-type: none"> <li>○ 시민과 민원제도계와 민원처리계를 통합하여 민원계로 설치</li> <li>○ 청소과 재활용계 신설</li> </ul>	구규칙 제344호
1995. 3.24	<ul style="list-style-type: none"> <li>○ 남구, 수영구 분구에 따른 행정기구 승인 <ul style="list-style-type: none"> <li>· 구본청 : 3국 2실 17과 61계</li> <li>· 구의회 : 1국 1계 3전문</li> <li>· 동 : 20개동</li> </ul> </li> <li>○ “세무1과”, “세무2과”를 “세무과”와 “징수과”로 명칭변경 및 분장사무 조정</li> <li>○ 건설행정과를 폐지하고 “건설과”에 통합</li> <li>○ 남구보건소 폐지(수영구 소속으로 변경)</li> <li>○ 기획감사실 자치발전계 신설, 환경순찰계 폐지</li> </ul>	구규칙 제349호
1996. 1. 1	<ul style="list-style-type: none"> <li>○ 민방위재난관리과 재난관리계 신설</li> <li>○ “과” 명칭변경 및 소속변경(3국 3실 16과 62계) <ul style="list-style-type: none"> <li>· 시 민 과 → 민원봉사실</li> <li>· 민 방 위 과 → 민방위재난관리과</li> <li>· 사 회 과 → 사회복지과</li> <li>· 청 소 과 → 청소행정과</li> <li>· 지역교통과 → 교통행정과</li> </ul> </li> <li>○ “계” 명칭변경 <ul style="list-style-type: none"> <li>· 문 화 계 → 문화관광계</li> <li>· 진 흥 계 → 사회진흥계</li> <li>· 관 재 계 → 재산관리계</li> </ul> </li> </ul>	구규칙 제371호



일 자	내 용	근 거
1996. 6.29	<ul style="list-style-type: none"> <li>· 세무조사계 → 세 정 계</li> <li>· 부 과 1 계 → 시 세 1 계</li> <li>· 부 과 2 계 → 시 세 2 계</li> <li>· 부 과 3 계 → 구 세 계</li> <li>· 징 수 1 계 → 징수행정계</li> <li>· 징 수 2 계 → 징 수 계</li> <li>· 사 회 계 → 사회복지계</li> <li>· 노 정 계 → 노사협력계</li> <li>· 청소행정1계 → 청소행정계</li> <li>· 청소행정2계 → 오수정화계</li> <li>· 교통지도계 → 운수지도계</li> <li>· 교통지도2계 → 주차과징계</li> </ul>	구규칙제384호
1997. 1. 1	<ul style="list-style-type: none"> <li>○ 민방위재난관리과 민방위계와 교육훈련계를 통합하여 민방위계로 하고, 교육훈련계 폐지</li> <li>○ 민방위재난관리과에 안전지도계 신설</li> <li>○ 지역경제과 가스안전계 신설(3계→4계)(3국 3실 16과 63계)</li> <li>○ 보건소 설치(1과 4계)</li> <li>· 보건사업과, 보건행정계, 가족보건계, 예방의약계, 검사계 신설</li> <li>○ 지적과 부동산관리계 신설(3계→4계)(3국 3실 16과 64계)</li> <li>○ 기획실 신설 : 1실</li> <li>· 기획실 신설에 따른 하부조직인 담당관 설치로 소속 및 명칭변경(3국3실16과 → 1실3국3담당관16과)</li> <li>· 기 획 감 사 실 → 기획감사담당관</li> <li>· 문 화 공 보 실 → 문화공보담당관</li> <li>· 총무국 재무과 → 재 무 담 당 관</li> <li>· 민 원 봉 사 실 → 총무국 민원봉사와</li> <li>○ “계” 명칭 변경               <ul style="list-style-type: none"> <li>· 세 정 계 → 세무관리계</li> <li>· 시 세 1 계 → 세 무 1 계</li> <li>· 시 세 2 계 → 세 무 2 계</li> <li>· 구 세 계 → 세 무 3 계</li> <li>· 징수행정계 → 징수관리계</li> <li>· 지 정 계 → 지가조사계</li> </ul> </li> <li>○ 도서관 설치(2계)</li> <li>· 열람계, 사서계 신설</li> </ul>	구규칙제399호
1997. 3.25	<ul style="list-style-type: none"> <li>○ 징수와 징수계 폐지(구본청 64계 → 63계)</li> </ul>	구규칙제410호





일 자	내 용	근 거
1997. 9.25	<ul style="list-style-type: none"><li>○ 의회사무국 의정계 신설(구의회 1계 → 2계)</li><li>○ “계” 명칭 변경 및 폐지(구본청 63계 → 62계)<ul style="list-style-type: none"><li>· 자치발전계 → 경영행정계</li><li>· 행정통계계 → 조직통계계</li><li>· 노사협력계 폐지</li><li>· 의료보장계 → 장애의료계</li><li>· 부녀복지계 → 여성정책계</li><li>· 녹 지 계 → 공원녹지계</li></ul></li></ul>	구규칙 제420호
1998. 9.19	<ul style="list-style-type: none"><li>○ 도서관 서무계 신설(2계 → 3계)</li><li>○ 대국대과주의실현을 위한 기구조정 ⇒ 1실, 5과 감축, 1과 신설<ul style="list-style-type: none"><li>· 기획실 폐지</li><li>· 세 무 과 + 징 수 과 ⇒ 세 무 과</li><li>· 사회복지과 + 가정복지과 ⇒ 주민복지과</li><li>· 환경보호과 + 위 생 과 ⇒ 환경위생과</li><li>· 도시정비과 + 건 설 과 ⇒ 건 설 과</li><li>· 민방위재난관리과 폐지</li><li>· 건설행정과 신설</li></ul></li><li>○ 직위중심 조직관리에서 기능중심 조직관리지향을 위한 직제 조정<ul style="list-style-type: none"><li>· 계장제 및 사무장제 폐지</li></ul></li><li>○ 기획실 폐지로 인한 소속 및 명칭변경<ul style="list-style-type: none"><li>· 도시국 ⇒ 도시관리국</li><li>· 기획실 기획감사담당관 ⇒ 기획실 (부구청장 직속)</li><li>· 기획실 재무담당관 ⇒ 총무국 재무과</li><li>· 기획실 문화공보담당관 ⇒ 문화공보실(부구청장 직속)</li></ul></li></ul>	구규칙 제420호
1999. 2.25	<ul style="list-style-type: none"><li>○ 문현2동 · 문현5동 통합 및 공공근로 사업 전담을 위한 실업대책반 설치<ul style="list-style-type: none"><li>· 문현2동 + 문현5동 ⇒ 문현2동</li><li>· 총무과 : 실업대책담당 신설</li></ul></li></ul>	구규칙 제460호
1999. 7.31	<ul style="list-style-type: none"><li>○ 2차 구조조정에 따른 행정기구 개편 ⇒ 1과 감축, 3담당 신설 · 폐지<ul style="list-style-type: none"><li>· 주민복지과 ⇒ 사회복지과</li><li>· 건설행정과 + 건설과 ⇒ 건설과</li><li>· 법무담당 + 조직통계담당 ⇒ 조직법무담당</li><li>· 지역경제담당 + 가스안전담당 ⇒ 지역경제담당</li><li>· 서무담당 + 열람담당 ⇒ 열람담당</li><li>· 문화공보과 『청소년보호 담당』 신설</li><li>· 교통행정과 『운수2담당』 신설</li><li>· 건축과 『재개발담당』 신설</li></ul></li></ul>	구규칙 제468호



일 자	내 용	근 거
2007. 4.30	<ul style="list-style-type: none"> <li>○ 남구발전 2020사업추진을 위한 조직개편               <ul style="list-style-type: none"> <li>· 혁신전략추진단 신설</li> <li>· 혁신분권담당(기획감사실)                   <ul style="list-style-type: none"> <li>⇒ 행정혁신담당(혁신전략추진단)</li> </ul> </li> <li>· 주차질서1담당, 주차질서2담당                   <ul style="list-style-type: none"> <li>⇒ 자동차관리담당, 교통지도담당 (교통행정과)</li> </ul> </li> <li>· 건축지도담당 ⇒ 건축행정담당(건축과)</li> <li>· 지적정보담당 ⇒ 새주소담당(토지관리과)</li> </ul> </li> </ul>	구조례 제 764호 구규칙 제 630호
2007. 8.14	<ul style="list-style-type: none"> <li>○ 담당신설, 폐지               <ul style="list-style-type: none"> <li>· 총무과 평생학습담당 신설</li> <li>· 재무과 복식부기담당 폐지</li> </ul> </li> </ul>	기획감사실-6231 (2007. 8. 6)호
2008. 1. 1	<ul style="list-style-type: none"> <li>○ 담당명칭 변경               <ul style="list-style-type: none"> <li>· 문서담당 ⇒ 기록관리담당 (민원봉사과)</li> <li>· 호적담당 ⇒ 가족관계등록담당(민원봉사과)</li> <li>· 복지연계담당 ⇒ 서비스연계담당(주민생활지원과)</li> </ul> </li> </ul>	기획감사실-9676 (2007.12.26)호
2008. 5.10	<ul style="list-style-type: none"> <li>○ 담당 신설               <ul style="list-style-type: none"> <li>· 민원봉사과 여권담당 신설</li> <li>· 여유기구(도시관리과) 설치규정 폐지</li> </ul> </li> </ul>	기획감사실-668 (2008.1.23)호 구조례 제803호
2008. 7. 1	<ul style="list-style-type: none"> <li>○ 혁신전략추진단내 담당을 팀으로 변경               <ul style="list-style-type: none"> <li>: 행정혁신담당 폐지</li> <li>· 전략총괄담당⇒사업총괄팀,</li> <li>· 전략사업담당⇒사업1팀, 행정혁신담당⇒사업2팀</li> </ul> </li> </ul>	기획감사실-5126 (2008.6.24)호
2008.11.10 (2008.11.17)	<ul style="list-style-type: none"> <li>○ 명칭변경(국, 단·과, 담당)               <ul style="list-style-type: none"> <li>· 주민생활지원국 ⇒ 주민생활국</li> <li>· 혁신전략추진단 ⇒ 전략사업단</li> <li>· 민원봉사과 ⇒ 민원여권과</li> <li>· 주민생활지원과 ⇒ 주민지원과</li> <li>· 주민복지서비스과 ⇒ 주민복지과</li> <li>· 세무과 (담당 명칭)                   <ul style="list-style-type: none"> <li>- 세무1 ⇒ 취득세, 세무2 ⇒ 재산세</li> <li>· 세무3 ⇒ 자동차세, 세무4 ⇒ 주민세</li> </ul> </li> <li>· 징수관리 ⇒ 세입통계</li> </ul> </li> </ul>	구조례 제819호 구규칙 제664호
2009. 7. 1	<ul style="list-style-type: none"> <li>○ 담당 신설, 폐지               <ul style="list-style-type: none"> <li>· 운수지도담당 폐지(교통행정과)</li> <li>· 교통시설담당 신설(교통행정과)</li> </ul> </li> </ul>	기획감사실-5245 (2009.6.12)호
2009.12.15	<ul style="list-style-type: none"> <li>○ 사회복지전달체계 개편               <ul style="list-style-type: none"> <li>· 담당명칭 변경 : 통합조사 ⇒ 통합조사관리(주민지원과)</li> </ul> </li> <li>○洞 : 2담당 ⇒ 1담당 (19개동 26담당 ⇒ 19개동 19담당)</li> </ul>	기획감사실-11209 (2009.12.11)호 구규칙 제687호



일 자	내 용	근 거
2010. 7. 1	○ 전략사업단 1팀 폐지 및 명칭 변경 · 사업총괄팀, 사업1팀, 사업2팀 ⇒ 특구조성팀, 전략사업팀	기획감사실-5970 (2010.6.17)호
2008. 1. 1	○ 통합조사관리담당 분리 ⇒ 통합조사관리 1,2담당 ○ 담당명칭 변경 · 문서담당 ⇒ 기록관리담당 (민원봉사과) · 호적담당 ⇒ 가족관계등록담당(민원봉사과) · 복지연계담당 ⇒ 서비스연계담당(주민생활지원과)	구규칙 제697호 기획감사실-9676 (2007.12.26)호
2008. 5.10	○ 담당 신설 · 민원봉사과 여권담당 신설 · 여유기구(도시관리과) 설치규정 폐지	기획감사실-668 (2008.1.23)호 구조례 제803호
2008. 7. 1	○ 혁신전략추진단내 담당을 팀으로 변경 : 행정혁신담당 폐지 · 전략총괄담당⇒사업총괄팀, 전략사업담당⇒사업1팀, 행정혁신담당⇒사업2팀	기획감사실-5126 (2008.6.24)호
2008.11.10 (2008.11.17)	○ 명칭변경(국, 단·과, 담당) · 주민생활지원국 ⇒ 주민생활국 · 혁신전략추진단 ⇒ 전략사업단 · 민원봉사과 ⇒ 민원여권과 · 주민생활지원과 ⇒ 주민지원과 · 주민복지서비스과 ⇒ 주민복지과 · 세무과 (담당 명칭) - 세무1 ⇒ 취득세, 세무2 ⇒ 재산세 세무3 ⇒ 자동차세, 세무4 ⇒ 주민세 징수관리 ⇒ 세입통계	구조례 제819호 구규칙 제664호
2009. 7. 1	○ 담당 신설, 폐지 · 운수지도담당 폐지(교통행정과) · 교통시설담당 신설(교통행정과)	기획감사실-5245 (2009.6.12)호
2009.12.15	○ 사회복지전달체계 개편 · 담당명칭 변경 : 통합조사 ⇒ 통합조사관리(주민지원과) ○洞 : 2담당 ⇒ 1담당 (19개동 26담당 ⇒ 19개동 19담당)	기획감사실-11209 (2009.12.11)호 구규칙 제687호
2010. 7. 1	○ 전략사업단 1팀 폐지 및 명칭 변경 · 사업총괄팀, 사업1팀, 사업2팀 ⇒ 특구조성팀, 전략사업팀	기획감사실-5970 (2010.6.17)호
2010.10. 1	○ 통합조사관리담당 분리 ⇒ 통합조사관리 1,2담당 ○ 전략사업단 폐지 및 특구조성, 전략사업팀 소속변경 · 전략사업단 ⇒ 기획감사실 (팀을 담당으로 변경) ○ 세무과 분리 · 세무1과(4개 담당) : 세무관리, 재산세, 취득세, 과표평가 · 세무2과(4개 담당) : 세입운영, 체납정리, 지방소득세, 자동차세	구규칙 제697호 기획감사실-6526 (2010.7.2)호 구조례 제891호 구규칙 제703호



일 자	내 용	근 거
2011. 1. 1	<ul style="list-style-type: none"> <li>○ 일반직 증 2 : 593 → 595               <ul style="list-style-type: none"> <li>- 사회복지9급 1, 공업·방송통신9급 1</li> </ul> </li> <li>○ 기능직 감 2 : 72 → 70               <ul style="list-style-type: none"> <li>- 통신9급 1, 조무10급 1</li> </ul> </li> </ul>	기획감사실-11958 (2010. 11. 25)호 구조례 제909호 규칙 제706호
2011.9.20	<ul style="list-style-type: none"> <li>○ 일반직 6급 직급상향관련 기준비율 상향 (21%→22%)               <ul style="list-style-type: none"> <li>- 6급 증6명 : 행정4, 세무1, 사회1</li> </ul> </li> <li>○ 기능직 전직(조무→사무)관련 기준비율 7급, 8급 상향 조정               <ul style="list-style-type: none"> <li>- 7급(15% → 16%)      - 8급(20%→40%)</li> <li>- 9급(32% → 25%)      - 10급(28%→14%)</li> </ul> </li> </ul>	기획감사실-6578 (2011. 6.24)호 기획감사실-8834 (2011. 8.16)호 구조례 제926호 규칙 제716호
2012. 3.12	<ul style="list-style-type: none"> <li>○ 총정원 증(14명) : 사회직순증(11명),총액인건비정원 증(3명)               <ul style="list-style-type: none"> <li>- 총정원 조정 (669 → 683)</li> <li>- 일반직 정원 조정(595 → 617)</li> <li>- 기능직 정원 조정( 70 → 62)</li> </ul> </li> <li>○ 담당명칭 변경(3개 담당)               <ul style="list-style-type: none"> <li>- 체육 + 청소년보호 ▷ 체육시설, 체육·청소년</li> <li>- 서비스연계 ▷ 희망복지지원</li> </ul> </li> </ul>	기획감사실-1579 (2012. 2. 2) 기획감사실-2915 (2012. 2.27) 구조례 제953호 규칙 제723호
2013. 1. 1 (기구개편)	<ul style="list-style-type: none"> <li>○ 통합 : 재난안전과, 도시관리과 → 도시안전과</li> <li>○ 분리 : 지역경제과 → 경제진흥과, 공원녹지과</li> <li>○ 신설 : 평생교육과</li> <li>○ 담당조정               <ul style="list-style-type: none"> <li>- 통합 ① 전략사업+특구조성 → 특구전략사업담당</li> <li>② 재난관리+복구지원 → 재난관리담당(도시안전과)</li> <li>- 폐지/분리(주민복지과) ① 자활고용담당 폐지</li> <li>② 여성보육담당 → 여성, 보육담당</li> <li>- 신설 : 일자리, 교육복지, 산림담당</li> <li>- 명칭변경 ① 체육청소년 → 체육지원담당</li> <li>② 통합조사1 → 통합관리담당</li> <li>③ 통합조사2 → 통합조사담당</li> <li>④ 재개발1 → 재개발담당</li> <li>⑤ 재개발2 → 도시재생담당</li> </ul> </li> </ul>	기획감사실-13799 (2012.9.19) 기구구조례 제973호 기구규칙 제732호
2013. 1. 1 (정원조정)	<ul style="list-style-type: none"> <li>○ 총정원 : 683 → 689(사회 증6)               <ul style="list-style-type: none"> <li>① 일반직 : 617 → 629(증12)</li> <li>② 별정직 : 3 → 2(감1)                   <ul style="list-style-type: none"> <li>- 행정 또는 별정6급(통계업무) 자연감소분(일반직 전환)</li> </ul> </li> <li>③ 기능직 : 62 → 57(감5)                   <ul style="list-style-type: none"> <li>- 사무기능직 일반직 전환</li> </ul> </li> </ul> </li> <li>○ 기구개편 관련 정원 반영               <ul style="list-style-type: none"> <li>- 5급 녹지직 신설, 6급 녹지직 증1명(1명→2명) 등</li> </ul> </li> </ul>	기획감사실-15790 (2012.10.26) 정원조례 제975호 정원규칙 제731호 정원규정 훈령 제 278호



일 자	내 용	근 거								
2013.5.1 (정원조정)	<ul style="list-style-type: none"><li>○ 총정원 : 689 → 694(총액인건비 정원 증5)</li><li>① 일반직 : 629 → 635(증6)</li><li>② 기능직 : 57 → 56(감1)<ul style="list-style-type: none"><li>- 사무기능직 일반직 전환</li></ul></li><li>○ 일반직 6급 기준비율 상향 (22% → 23%)<ul style="list-style-type: none"><li>- 6급 증8명 : 행정6, 사회1, 세무1</li></ul></li></ul>	기획감사실-3959 (2013.3.15) 정원조례 제985호 정원규칙 제740호 정원규정 훈령 제281호								
2013.7.1 (기구개편)	<ul style="list-style-type: none"><li>○ 복지부서 분리 (2과 9담당 → 3과 11담당)</li></ul> <table><tr><th>당초(2과)</th><th>개편(3과)</th></tr><tr><td>주민지원과 복지기획, 희망복지지원 생활보장, 통합관리, 통합조사</td><td>주민지원과 복지기획, 서비스연계, 희망복지지원, 드림스타트</td></tr><tr><td>주민복지과 노인, 장애아동, 여성, 보육</td><td>주민복지과 노인, 여성아동, 보육</td></tr><tr><td></td><td>생활보장과 생활보장, 통합관리, 통합조사, 장애</td></tr></table> <p>⇒</p> <ul style="list-style-type: none"><li>○ 시설관리사업소 신설 (시설담당)</li><li>○ 담당조정<ul style="list-style-type: none"><li>- 통합 : (재무과)재산관리+청사관리 → 재산관리</li><li>- 폐지 : (문화체육과)체육시설</li></ul></li><li>○ 명칭변경<ul style="list-style-type: none"><li>- (평생교육과) 교육복지 → 교육지원</li><li>- (주민복지과) 여성 → 여성아동</li><li>- (주민복지과) 장애아동 → (생활보장과)장애</li></ul></li><li>○ 동 통·폐합(19개동 → 17개동)<ul style="list-style-type: none"><li>- 대연1동 + 대연2동 → 대연1동</li><li>- 우암1동 + 우암2동 → 우암동</li></ul></li><li>☞ 총정원, 직급별 정원 변동 무</li></ul>	당초(2과)	개편(3과)	주민지원과 복지기획, 희망복지지원 생활보장, 통합관리, 통합조사	주민지원과 복지기획, 서비스연계, 희망복지지원, 드림스타트	주민복지과 노인, 장애아동, 여성, 보육	주민복지과 노인, 여성아동, 보육		생활보장과 생활보장, 통합관리, 통합조사, 장애	기획감사실-6056 (2013.4.23) 기구조례 제993호 기구규칙 제742호
당초(2과)	개편(3과)									
주민지원과 복지기획, 희망복지지원 생활보장, 통합관리, 통합조사	주민지원과 복지기획, 서비스연계, 희망복지지원, 드림스타트									
주민복지과 노인, 장애아동, 여성, 보육	주민복지과 노인, 여성아동, 보육									
	생활보장과 생활보장, 통합관리, 통합조사, 장애									
2013. 7. 1 (정원조정)	<ul style="list-style-type: none"><li>○ 행정·사회복지직 복수직렬 증</li><li>① 5급 : 0 → 1(생활보장과장 증1)</li><li>② 6급 : 6 → 7(용호3동 증1)</li><li>○ 보건소 인력 증(37 → 38 : 간호·보건직 증1)</li><li>○ 도서관 인력 증(18 → 19 : 사서직 증1)</li></ul>	기획감사실-6056 (2013.4.23) 정원조례 제994호 정원규칙 제743호 정원규정 훈령 제282호								





일 자	내 용	근 거																
2013.10.1 (기구개편, 정원조정)	<div>○ 안전조직 개편(국, 과, 담당 명칭변경)</div> <table><tr><th>구분</th><th>조정전</th><th>조정후</th><th>비고</th></tr><tr><td>국</td><td>도시국</td><td>안전도시국</td><td></td></tr><tr><td>과</td><td>도시안전과</td><td>안전도시과</td><td>정원 증1</td></tr><tr><td>담당</td><td>재난관리</td><td>안전관리</td><td></td></tr></table> <div>○ 총정원 : 694명 → 698명(증4명) - 2014 사회복지직 순증분</div> <div>○ 일반직정원 : 635명 → 641명(증6명) - 2014 사회복지직 순증분 4명 - 사무기능직 일반직 전환 2명</div> <div>○ 기능직정원 : 56명 → 54명(감2명) - 사무기능직 일반직 전환</div> <div>○ 주민복지과 인력 증 1(16 →17 : 사회9급) ▸보육분야</div> <div>○ 안전도시과 인력 증 1(30 →31 : 행정8급) ▸안전총괄</div> <div>○ 동 사회인력(9급) 증 및 행정 감 ▸상계조정 - 해당동 : 용호4동, 용당동, 감만2동</div>	구분	조정전	조정후	비고	국	도시국	안전도시국		과	도시안전과	안전도시과	정원 증1	담당	재난관리	안전관리		기획감사실-479 (2013.8.12) 기구조례 제1003호 기구규칙 제749호 정원조례 제1004호 정원규칙 제750호 정원규정 훈령 제287호
구분	조정전	조정후	비고															
국	도시국	안전도시국																
과	도시안전과	안전도시과	정원 증1															
담당	재난관리	안전관리																
2013.12.12. (직종개편 등)	<div>&lt;직종개편 관련&gt;</div> <div>○ 기능직, 별정직(비서요원 제외) 일반직으로 전환 - 일반직 : 641 ▸ 686(증55) - 별정직 : 2 ▸ 1(감1) - 기능직 : 54 ▸ 삭제(감54)</div> <div>○ 지방공무원의 종류별, 직급별 정원채정기준 비율 조정</div> <div>○ 일반직 전환 상세내역 - 별정직 : 결핵검사요원(7급) ▸ 의료기술직(7급) - 기능직 · 직렬신설 : 속기직, 방호직, 시설관리직(기존 조무), 운전직 · 그 외 : 관리운영직군으로 전환(통신운영, 전화상담운영 등)</div> <div>&lt;사회복지직 처우개선 관련&gt;</div> <div>○ 행정/사회 복수직 5급 증(2명) : 우암동, 문현1동</div> <div>&lt;담당신설&gt; 2014.1.1.일자 시행</div> <div>○ 총무과내 통합관제담당 신설 - 정원4명 : 행정2명(6급1, 7급1), 통신8급 2명 - 본청 : 79담당 ▸ 80담당(담당 증1)</div>	기획감사실-4165 (2013.10.22) 정원조례 제1018호 정원규칙 제755호 정원규정 훈령 제289호																
2013.12.24 (정원조정)	<div>☞ 총정원, 직급별 정원 변동 무</div> <div>&lt;일반임기제공무원 배치 관련 조정&gt;</div> <div>- 문화체육과 : 행정7급 감1, 행정9급 증1명(사진촬영기사)</div> <div>- 용호2동 : 행정7급 증1, 행정9급 감1</div>	기획감사실-7189 (2013.12.16) 정원규칙 제757호 정원규정 훈령 제290호																

## 정 원 현 황

### ○ 총 관

구분 연도	합계	일 반 직								정무	별정	기능	임기 제
		소계	3급	4급	5급	6급	7급	8급	9급				
2006	677	596	1	5	42	113	173	182	80	1	3	77	2
2007	682	599	1	5	43	113	174	184	79	1	3	77	2
2008	669	591	1	5	43	114	175	184	69	1	3	72	2
2009	669	591	1	5	43	123	176	184	59	1	3	72	2
2010	669	590	1	5	42	123	176	184	59	1	3	72	3
2011	669	591	1	5	42	129	177	183	54	1	3	70	4
2012	683	613	1	5	42	134	184	190	57	1	3	62	4
2013	698	691	1	5	43	159	203	214	66	1	1	—	5

※2013.12.12.직종개편으로 기능직 폐지, 계약직은 임기제공무원으로 명칭 변경

### ○ 구 본 청

구청 연도	합계	일 반 직								정무	별정	기능	임기 제
		소계	3급	4급	5급	6급	7급	8급	9급				
2006	437	372	1	3	17	76	111	122	42	1	2	61	1
2007	440	376	1	3	18	78	111	124	41	1	2	60	1
2008	427	368	1	3	18	79	112	124	31	1	2	55	1
2009	427	368	1	3	18	95	113	119	19	1	2	55	1
2010	427	368	1	3	18	95	113	119	19	1	2	55	1
2011	427	369	1	3	18	101	114	118	14	1	2	53	2
2012	438	386	1	3	18	106	121	124	13	1	2	47	2
2013	451	446	1	3	20	132	133	138	19	1	1	—	3

### ○ 의 회

구청 연도	합계	일 반 직								정무	별정	기능	임기 제
		소계	3급	4급	5급	6급	7급	8급	9급				
2006	16	10	—	1	2	2	3	2	—	—	—	6	—
2007	17	10	—	1	2	2	3	2	—	—	—	7	—
2008	17	10	—	1	2	2	3	2	—	—	—	7	—
2009	17	10	—	1	2	2	3	2	—	—	—	7	—
2010	17	10	—	1	2	2	3	2	—	—	—	7	—
2011	17	10	—	1	2	2	3	2	—	—	—	7	—
2012	17	11	—	1	2	2	3	3	—	—	—	6	—
2013	17	17	—	1	2	2	5	6	1	—	—	—	—



○ 보건소

구청 연도	합계	일 반 직								정무	별정	기능	임기 제
		소계	3급	4급	5급	6급	7급	8급	9급				
2006	37	31	—	1	3	4	11	11	1	—	1	4	1
2007	37	31	—	1	3	4	11	11	1	—	1	4	1
2008	37	31	—	1	3	4	11	11	1	—	1	4	1
2009	37	31	—	1	3	4	11	11	1	—	1	4	1
2010	37	30	—	1	2	4	11	11	1	—	1	4	2
2011	37	30	—	1	2	4	11	11	1	—	1	4	2
2012	37	30	—	1	2	4	11	11	1	—	1	4	2
2013	38	36		1	2	4	13	13	3	—	—	—	2

○ 사업소(도서관, 시설관리사업소<sup>2013.7.1신설</sup>)

구청 연도	합계	일 반 직								정무	별정	기능	임기 제
		소계	3급	4급	5급	6급	7급	8급	9급				
2006	18	12	—	—	1	3	2	5	1	—	—	6	—
2007	18	12	—	—	1	3	2	5	1	—	—	6	—
2008	18	12	—	—	1	3	2	5	1	—	—	6	—
2009	18	12	—	—	1	3	2	5	1	—	—	6	—
2010	18	12	—	—	1	3	2	5	1	—	—	6	—
2011	18	12	—	—	1	3	2	5	1	—	—	6	—
2012	18	13	—	—	1	3	2	5	2	—	—	5	—
2013	28	28	—	—	2	4	5	11	6	—	—	—	—

○ 동

구청 연도	합계	일 반 직								정무	별정	기능	임기 제
		소계	3급	4급	5급	6급	7급	8급	9급				
2006	169	169	—	—	19	26	46	42	36	—	—	—	—
2007	170	170	—	—	19	26	47	42	36	—	—	—	—
2008	170	170	—	—	19	26	47	42	36	—	—	—	—
2009	170	170	—	—	19	19	47	47	38	—	—	—	—
2010	170	170	—	—	19	19	47	47	38	—	—	—	—
2011	170	170	—	—	19	19	47	47	38	—	—	—	—
2012	173	173	—	—	19	19	47	47	41	—	—	—	—
2013	164	164	—	—	17	17	47	46	37	—	—	—	—

### 구 본청 부서별 공무원 정원

구 분 \ 직급별		계	일 반 직							정무	별정	임기제	
			소계	3급	4급	5급	6급	7급	8급				9급
구 본 청		451	446	1	3	20	132	133	138	19	1	1	3
기획감사실		29	29	—	—	1	9	8	11	—	—	—	—
총 무 국	총 무 과	28	26	1	1	1	8	6	7	2	1	1	—
	재 무 과	26	26	—	—	1	7	7	8	3	—	—	—
	세 무 1 과	22	22	—	—	1	6	7	8	—	—	—	—
	세 무 2 과	24	24	—	—	1	5	7	10	1	—	—	—
	문화체육과	14	12	—	—	1	7	3	1	—	—	—	2
	민원여권과	22	21	—	—	1	7	6	7	—	—	—	1
	평생교육과	14	14	—	—	1	4	4	5	—	—	—	—
주 민 생 활 국	주민지원과	18	18	—	1	1	7	5	3	1	—	—	—
	주민복지과	17	17	—	—	1	6	6	4	—	—	—	—
	생활보장과	28	28	—	—	1	8	8	10	1	—	—	—
	환경위생과	21	21	—	—	1	4	11	4	1	—	—	—
	청소행정과	25	25	—	—	1	7	8	8	1	—	—	—
	경제진흥과	15	15	—	—	1	5	4	5	—	—	—	—
	공원녹지과	14	14	—	—	1	4	5	4	—	—	—	—
안 전 도 시 국	교통행정과	30	30	—	1	1	10	7	8	3	—	—	—
	안전도시과	31	31	—	—	1	10	7	10	3	—	—	—
	건 설 과	27	27	—	—	1	7	8	10	1	—	—	—
	건 축 과	25	25	—	—	1	6	10	7	1	—	—	—
	토지관리과	21	21	—	—	1	5	6	8	1	—	—	—

### 의회 · 보건소 · 사업소 및 동 공무원 정원

구 분 \ 직급별	계	일 반 직								정무	별정	임기제
		소계	3급	4급	5급	6급	7급	8급	9급			
의회사무국	17	17	—	1	2	2	5	6	1	—	—	—
보 건 소	38	36	—	1	2	4	13	13	3	—	—	2
사 업 소	28	28	—	—	2	4	5	11	6	—	—	—
동	164	164	—	—	17	17	47	46	37	—	—	—



동 공무원 정원

구 분  동별	계	일 반 직											
		소계	5급	6급	7급			8급			9급		
					소계	행정	사회 복지	소계	행정	사회 복지	소계	행정	사회 복지
계	164	164	17	17	47	35	12	46	40	6	37	18	19
대연1동	10	10	1	1	3	2	1	3	2	1	2	1	1
대연3동	12	12	1	1	3	2	1	4	4	—	3	2	1
대연4동	9	9	1	1	3	2	1	2	2	—	2	1	1
대연5동	9	9	1	1	4	3	1	3	2	1	—	—	—
대연6동	9	9	1	1	2	2	—	2	1	1	3	2	1
용호1동	15	15	1	1	3	2	1	6	5	1	4	3	1
용호2동	10	10	1	1	3	2	1	3	3	—	2	1	1
용호3동	10	10	1	1	3	2	1	2	2	—	3	2	1
용호4동	8	8	1	1	2	2	—	2	2	—	2	—	2
용 당 동	8	8	1	1	2	2	—	2	2	—	2	—	2
감만1동	10	10	1	1	2	2	—	3	2	1	3	2	1
감만2동	8	8	1	1	2	2	—	2	2	—	2	—	2
우 암 동	11	11	1	1	4	2	2	3	3	—	2	1	1
문현1동	9	9	1	1	3	2	1	2	2	—	2	1	1
문현2동	8	8	1	1	3	2	1	2	2	—	1		1
문현3동	9	9	1	1	2	2		3	2	1	2	1	1
문현4동	9	9	1	1	3	2	1	2	2	—	2	1	1



## 부서별 주요 처리업무

부 서 명		주 요 처 리 업 무
	기획감사실	<ul style="list-style-type: none"> <li>○ 구정의 종합기획 및 조정</li> <li>○ 구정 주요계획 수립에 관한 조정·통제</li> <li>○ 구정시책 및 주요사업 확인 및 평가, 목표관리제 운영</li> <li>○ 지시사항 및 공약사항 총괄</li> <li>○ 구의회 관련업무의 총괄</li> <li>○ 구정조정 위원회, 동 지도방문 조정·통제</li> <li>○ 구정개발 계획 및 주요현안문제에 관한 조사·연구</li> <li>○ 행정혁신에 관한 사항</li> <li>○ 중기 지방재정 계획 수립</li> <li>○ 자체 예산편성 및 승인 신청</li> <li>○ 법제 및 소송에 관한 사무</li> <li>○ 기구·정원관리 및 사무분장</li> <li>○ 지방분권·이양에 관한 사항</li> <li>○ 통계업무, 행정지도 발간</li> <li>○ 감사 및 공무원 비위조사·감찰 처리</li> <li>○ 공직자 재산등록에 관한 사항</li> <li>○ 주요현안 발전방안 기획 및 중·장기 발전계획 입안</li> <li>○ UN평화문화특구에 관한 사항</li> <li>○ 용호 Sea-Side·백운포마리나·대학로 문화거리 조성에 관한 사항</li> </ul>
총 무	총 무 과	<ul style="list-style-type: none"> <li>○ 서무, 의전, 보안</li> <li>○ 공무원 인사, 복리 및 교육, 직장민방위</li> <li>○ 공무원노조 구 지부의 노사협의회 운영에 관한 사항</li> <li>○ 선거, 국민투표, 주민투표에 관한 사항</li> <li>○ 반사회, 대화·여론행정, 구정설명회운영, 국가기반체계보호</li> <li>○ 주민등록(전산화) 및 적령아동취학에 관한 사항</li> <li>○ 동 지도 감독, 동 명칭, 위치, 행정구역 조정</li> <li>○ 주민자치회 관리 및 지원, 적십자 회비모금</li> <li>○ 도시환경정비, 새마을 운동, 행정서비스헌장 운영</li> <li>○ 기부금품 모집 규제 및 허가, 외국인 지역사회 통합</li> <li>○ CCTV 통합관제센터 운영에 관한 사항</li> <li>○ 그 밖에 타 실·국·과에서 속하지 아니하는 사항</li> </ul>
	재 무 과	<ul style="list-style-type: none"> <li>○ 구비·시비·국비 회계 관리, 복식부기</li> <li>○ 지출원 업무, 계약에 관한 사항</li> <li>○ 물품의 조달, 출납, 보관</li> <li>○ 세입세출외 현금 및 유가증권의 출납·보관</li> <li>○ 공유재산 관리, 재산 총괄관리</li> <li>○ 청사신축 및 유지관리에 관하여 관한 사항</li> <li>○ 행정통신망 유지·관리 및 통신시설 관리 운영</li> </ul>



부 서 명		주 요 처 리 업 무
총 무 국	세무1과	<ul style="list-style-type: none"> <li>○ 세정기획 및 조정 · 통제</li> <li>○ 세무조사에 관한 사항</li> <li>○ 지방세 지출예산제도 운영 총괄</li> <li>○ 구세심의위원회 운영 총괄(위원회 구성, 위 · 해촉)</li> <li>○ 지방세 홍보 및 제도개선사항</li> <li>○ 세원발굴 징수포상금 지급에 관한 사항</li> <li>○ 분장세목의 현년도 체납세 징수 및 압류</li> <li>○ 지방세표 작성 총괄</li> <li>○ 분장세목의 과세자료 통 · 수보 및 전산관리</li> <li>○ 분장세목의 이의신청, 재산조회 회보에 관한 사항</li> <li>○ 신고납부 세목의 수납부 작성</li> <li>○ 시가표준액 조사 및 결정, 주택가격 평가</li> <li>○ 취득세, 등록세, 재산세, 도시계획세, 공동시설세 부과에 관한 사항</li> </ul>
	세 무 2과	<ul style="list-style-type: none"> <li>○ 세외수입 총괄 및 결산</li> <li>○ 징수관 · 수입금 출납원 사무</li> <li>○ 자금운용 및 배정 및 구 금고 지도감독</li> <li>○ 세입통계 및 소인</li> <li>○ 지방세입 목표액 책정</li> <li>○ 지방세 전자납부관련 사항(기기관리 포함)</li> <li>○ 징수포상금 관련 사항</li> <li>○ 체납액 징수종합계획 수립</li> <li>○ 과년도 체납세 징수 및 독촉장 발급, 재산압류, 결손처분 등</li> <li>○ 납세증명, 주택가격확인서 발급</li> <li>○ 주택가격확인서 발급</li> <li>○ 신고납부 세목의 수납부 작성</li> <li>○ 자동차세, 주민세, 면허세, 지방소득세, 지역개발세 부과에 관한 사항</li> </ul>
	문화체육과	<ul style="list-style-type: none"> <li>○ 지역문화 예술진흥 시책 수립</li> <li>○ 향토문화 발굴육성</li> <li>○ 공보행정의 종합계획 수립 · 조정</li> <li>○ 구보발행, 공고 및 고시에 관한 사항</li> <li>○ 국정, 시정, 구정시책 홍보, 선전 및 보도</li> <li>○ 지방 문화예술의 진흥</li> <li>○ 출판사, 인쇄소 신고 및 사후관리</li> <li>○ 사립문고 설립 및 사후관리</li> <li>○ 문화재 보호관리, 관광행정에 관한 사항</li> <li>○ 영화상영관 등록 및 지도감독</li> <li>○ 구 체육회 운영, 체육에 관한 사항</li> <li>○ 유통관련업 등록, 변경 및 지도 · 관리</li> </ul>



부 서 명		주 요 처 리 업 무
총 무 국	민원여권과	<ul style="list-style-type: none"> <li>문서의 접수, 배부, 보존문서 관리 및 자료관의 관리·운영</li> <li>민원서류접수 및 처리통제, 공인관리 및 민원행정시책 운영</li> <li>고객만족 행정추진에 관한 사항</li> <li>민원1회 방문처리 및 행정정보공개에 관한 사항</li> <li>즉결민원처리, 인감에 관한사항, 주민등록등·초본 발급</li> <li>이·미용사 조리사 면허증 발급</li> <li>외국인 체류지 변경에 관한 사항</li> <li>통합 증명민원 발급, 생활민원(인터넷·전화·구술)접수 관리</li> <li>가족관계등록 및 국적에 관한 사항</li> <li>신원조회, 인구동태에 관한 사항</li> <li>여권발급 및 교부에 관한 사항</li> </ul>
	평생교육과	<ul style="list-style-type: none"> <li>평생학습도시 조성 및 운영</li> <li>평생학습업무 기본계획 및 중장기계획 수립</li> <li>평생학습 프로그램 개발 및 운영</li> <li>평생학습관 운영 및 지원</li> <li>교육지원 기본계획 수립</li> <li>방과후학교지원센터 운영</li> <li>청소년보호, 선도·지원 및 단속에 관한 사항</li> <li>행정정보화, 지역정보화, 개인정보보호, 전산시설장비운영관리</li> </ul>
주 민 생 활 국	주민지원과	<ul style="list-style-type: none"> <li>주민생활지원 종합계획 수립 및 수행</li> <li>지역사회복지계획수립, 활용 및 평가</li> <li>사회복지관 관리 및 사회복지법인, 시설 총괄</li> <li>지역사회복지협의체 운영 및 관리, 자원 발굴</li> <li>지역사회서비스 혁신사업 추진</li> <li>이웃돕기 성금·품 접수, 후원자 발굴, 긴급복지 지원, 복지콜센터, 푸드뱅크 사업, 자원봉사 제도 운영</li> <li>드림스타트 업무</li> </ul>
	주민복지과	<ul style="list-style-type: none"> <li>노인복지, 경로당관리, 노인일자리사업, 경로식당, 노인교실</li> <li>매장 및 묘지, 화장장, 납골당에 관한 사항</li> <li>여성정책, 건전가정 육성, 한부모 보호시설 인허가 지도감독</li> <li>한부모가정 보호지원, 출산장려 시책개발</li> <li>보육계획수립 및 어린이집 지원, 저소득층 보육료 지원</li> <li>아동복지행정 종합계획 조정, 어린이놀이터 관리, 요보호아동</li> <li>어린이놀이시설의 안전관리에 관한 사항(아동복지시설, 보육시설)</li> </ul>
	생활보장과	<ul style="list-style-type: none"> <li>국민기초생활보장관련, 차상위계층 대상자 관리지원</li> <li>의료급여대상자 책정 등 관련전반</li> <li>복지대상자 신규조사 및 책정, 통합조사 관련 계획수립</li> <li>동 복지상담창구 운영지원, 방문민원 초기 상담</li> <li>장애인 복지계획 수립, 장애인복지관 지원관리 등 장애인업무</li> <li>자활계획 수립, 자활후견기관, 자활공동체 육성지원 및 지도</li> </ul>



부 서 명		주 요 처 리 업 무
주 민 생 활 국	환경위생과	<ul style="list-style-type: none"> <li>○ 환경보전 종합계획 수립에 관한 사항</li> <li>○ 환경영향평가, 환경분쟁 조정에 관한 사항</li> <li>○ 조수보호 및 수렵관리에 관한 사항</li> <li>○ 배출시설의 설치(변경) 허가에 관한 사항</li> <li>○ 배출시설 사업장 지도단속 종합계획수립 및 시행</li> <li>○ 먹는물관리법 중 수처리 제조업에 관한 사항</li> <li>○ 환경개선 부담금 부과 징수에 관한 사항</li> <li>○ 지하수 오염방지 조치 명령에 관한 사항</li> <li>○ 식품 및 공중위생의 종합계획 수립조정</li> <li>○ 위생업소 허가 및 위생검사</li> <li>○ 식품 및 공중위생의 지도 감독</li> <li>○ 위생업소接客부 및 종업원 위생관리</li> <li>○ 기타 환경보호와 관련된 사항</li> <li>○ 어린이놀이시설의 안전관리에 관한 사항(식품接客업소, 목욕장업소)</li> </ul>
	청소행정과	<ul style="list-style-type: none"> <li>○ 폐기물 처리 종합계획 수립, 청소실시 계획수립 시행</li> <li>○ 폐기물 무단투기 및 소각행위 단속, 청소장비 취득처분</li> <li>○ 대형폐기물 운반, 처리요금 과징, 환경미화원 관리</li> <li>○ 오수, 분뇨 및 축산폐수처리 종합계획 수립, 조정</li> <li>○ 공중 및 공동 화장실 시설관리</li> <li>○ 쓰레기 감량, 자원재활용, 분리수거에 관한 사항</li> <li>○ 자원재활용 종합 계획 수립·조정, 재활용사업 육성지도</li> <li>○ 음식물쓰레기 자원화</li> <li>○ 폐기물 처리시설 설치신고, 기타 청소행정에 관한 사항</li> </ul>
	경제진흥과	<ul style="list-style-type: none"> <li>○ 지역경제 육성 및 경제동향 분석</li> <li>○ 물가안정 및 가격표시제 실시에 관한 사항</li> <li>○ 소비자 보호시책의 수립시행, 소비자상담, 소비자보호</li> <li>○ 중소기업 및 상공업 진흥계획 수립 실시</li> <li>○ 가스안전관리 및 안전점검에 관한 사항, 승강기 관련 업무</li> <li>○ 수산행정, 축산행정 총괄, 가축사육 및 관리</li> <li>○ 농정·양정업무에 관한 사항, 수입물품 원산지 표시</li> <li>○ 제조담배 소매인의 지정 및 지정취소 등에 관한 사무</li> <li>○ 어린이놀이시설의 안전관리에 관한 사항(대규모점포, 독립 및 임대 단독점포)</li> <li>○ 고용촉진, 공공근로사업, 직업소개소 관리감독, 노동조합설립</li> </ul>
	공원녹지과	<ul style="list-style-type: none"> <li>○ 공원개발 관리 및 산림보호 육성</li> <li>○ 산림·녹지행정 종합계획 수립, 산림보호 및 산불방지</li> <li>○ 각종 공원시설 조성 등에 관한 사항</li> <li>○ 어린이놀이시설의 안전관리에 관한 사항(도시공원)</li> </ul>



부 서 명		주 요 처 리 업 무
도 시 국	교통행정과	<ul style="list-style-type: none"> <li>○ 교통행정 종합계획수립, 조정</li> <li>○ 주차장 정비계획 수립·조정 및 주차설비 개발·관리</li> <li>○ T.S.M 사업계획 수립 및 시행</li> <li>○ 개인택시, 개인용달 및 개별화물 운송사업에 관한 사항</li> <li>○ 자동차 점검·정비 및 자동차관리사업 허가·지도감독</li> <li>○ 자동차 운송 알선업 등록 및 지도감독</li> <li>○ 이륜자동차에 관한 사항</li> <li>○ 노상방치차량 처리에 관한 사항</li> <li>○ 불법 주·정차 단속 및 자가용 자동차 불법행위 단속에 관한 사항</li> <li>○ 교통유발부담금 부과, 징수에 관한 사항</li> </ul>
	안전도시과	<ul style="list-style-type: none"> <li>○ 안전관리정책, 인적·사회적재난 대응 등 안전총괄에 관한 사항</li> <li>○ 재해·재난의 예방 대책 수립, 시행</li> <li>○ 재난안전대책본부 및 상황실 운영</li> <li>○ 민방위 기본계획 수립, 시행, 민방위 대피시설 구축 및 관리</li> <li>○ 인력동원 및 민방위장비 동원, 민방위훈련에 관한 사항</li> <li>○ 민방위대원 교육 및 민방위대 동원, 공익근무요원 총괄관리</li> <li>○ 재해·재난의 복구에 관한 사항</li> <li>○ 시설물의 안전관리에 관한 특별법 관련1·2종 시설물의 안전 및 유지관리</li> <li>○ 재해영향평가 및 사전재해 영향성 검토협의</li> <li>○ 어린이놀이시설의 안전관리 총괄</li> <li>○ 가로환경정비 순찰 및 생활민원 기동처리반 운영 (도로무단 적치물, 노점상, 측구·도로파손 순찰 및 정비)</li> <li>○ 도로정비 종합계획 수립 및 조정 총괄</li> <li>○ 현장처리가능 생활민원업무 전반 및 가로정비에 관한 사항</li> <li>○ 옥외광고물 등의 표시허가 신고수리</li> <li>○ 도시보행자 안내표지판 설치사업 실시 및 사후관리</li> <li>○ 가로등(육교등, 보안등) 설치 및 유지관리</li> <li>○ 전기사업(법)관련 전기사업자의 전기공사와 관련된 사항</li> <li>○ 자가용전기시설의 안전관리 및 일반용 전기시설 점검관련 업무</li> </ul>
	건설과	<ul style="list-style-type: none"> <li>○ 건설행정 종합 조정</li> <li>○ 시설동원(토지·건설업체), 중기동원에 관한 사항</li> <li>○ 도시계획 업무 및 개발제한구역 관리</li> <li>○ 하천 및 공유수면에 관한 사항</li> <li>○ 온천에 관한 사항</li> <li>○ 도시계획사업에 따른 보상업무</li> <li>○ 토목건설 사업계획의 수립시행</li> <li>○ 토목공사의 설계 및 감독에 관한 사항</li> <li>○ 관내 도로, 교량의 보수 및 공사</li> <li>○ 하수행정 및 지하수에 관한 사항</li> <li>○ 배수시설 설치신고 및 사용승인</li> <li>○ 어린이놀이시설의 안전관리에 관한 사항(휴게시설)</li> </ul>





부 서 명		주 요 처 리 업 무
건 축 과		<ul style="list-style-type: none"> <li>○ 건축행정 종합계획 수립 조정</li> <li>○ 건축허가·신고, 사용승인</li> <li>○ 위법 무허가 건축물의 예방·단속 적발 및 철거에 관한 사항</li> <li>○ 주택조합 설립 인가</li> <li>○ 건축업무 제도개선에 관한 사항</li> <li>○ 주거환경개선사업에 관한 사항</li> <li>○ 도시재개발사업에 관한 사항</li> <li>○ 기타주택, 건축행정에 관한 사항</li> <li>○ 주택건설촉진법 사업승인 단지 내 단순 토목사항</li> <li>○ 그 외 구 영조물의 설계(검토), 시공·준공 감독</li> <li>○ 혁신도시 관련업무(전국혁신도시협의회 포함)</li> <li>○ 어린이놀이시설의 안전관리에 관한 사항(주택단지)</li> </ul>
토지관리과		<ul style="list-style-type: none"> <li>○ 지적관리 및 부동산업무의 종합기획·조정</li> <li>○ 토지거래 및 규제에 관한 사항</li> <li>○ 개별공시지가의 산정 및 결정</li> <li>○ 외국인 토지 권리 취득허가</li> <li>○ 개발부담금에 관한 사항</li> <li>○ 부동산 중개업에 관한 사항</li> <li>○ 지적공부 및 건축물대장 유지·관리</li> <li>○ 지적측량 및 대행법인 지도감독</li> <li>○ 도로명 및 건물번호 부여에 관한 사항</li> <li>○ 건축물대장 작성 및 관리에 관한 사항</li> </ul>
보 건 소		<ul style="list-style-type: none"> <li>○ 지역보건의료계획 수립에 관한 사항</li> <li>○ 주민보건향상과 건강증진</li> <li>○ 진단서 및 제증명 발급</li> <li>○ 기생충 관리 및 나병환자 관리</li> <li>○ 모자보건사업 및 가족계획사업 추진</li> <li>○ 통합보건사업 및 주민보건 향상과 건강 증진</li> <li>○ 방역활동 및 전염병 예방 접종</li> <li>○ 혈액, 요검사 및 물리치료에 관한 사항</li> <li>○ 어린이놀이시설의 안전관리에 관한 사항(의료기관)</li> </ul>
사 업 소	도서관	<ul style="list-style-type: none"> <li>○ 도서관 운영에 관한 종합계획 수립 운영</li> <li>○ 도서관 자료의 열람, 대출 및 회수</li> <li>○ 도서관 자료의 보존 및 관리</li> <li>○ 도서관 자료의 기증, 기탁 및 교환에 관한 사항</li> <li>○ 도서관 자료 전산화에 관한 사항</li> <li>○ 도서관 운영위원회에 관한 사항</li> </ul>
	시설관리 사업소	<ul style="list-style-type: none"> <li>○ 국민체육센터 운영 및 관리</li> <li>○ 백운포 체육공원 관리</li> <li>○ 오륙도해파랑길 관광안내소 운영 및 관리</li> <li>○ 스카이워크 운영 및 관리</li> </ul>
동		<ul style="list-style-type: none"> <li>○ 주민등록 및 인감증명발급 등에 관한 사항</li> <li>○ 출생·사망신고수리 등 가족관계등록에 관한 사항</li> <li>○ 민방위, 인력동원에 관한 사항</li> <li>○ 주민자치회 관리·운영에 관한 사항</li> <li>○ 주민생활지원 서비스 업무 연계 및 처리</li> <li>○ 기타 다른 법령의 규정에 의하여 동의 사무로 규정된 사무</li> </ul>

## 나. 공무원 제안

직원들의 업무연찬 및 풍부한 실무경험을 통한 창의적인 의견과 제안을 장려·개발하여 구정운영에 적극 반영함으로써, 예산절감과 행정의 능률화를 증대시켜 구정발전 도모는 물론 연구하는 공무원상 정립에 노력하고 있다.

우리 구에서는 직원 참여의식과 사기진작을 위해 매년 실시하고 있으며 우수 창안자에 대해서는 포상 및 인사상 특전을 부여해 주고 있다.

### 1) 종류 및 채택범위

#### (가) 제안의 종류

- 아이디어제안 : 제안자가 자기 또는 다른 공무원의 업무에 대한 개선 아이디어를 제출하는 제안
- 실시제안 : 제안자가 개선 아이디어를 담당업무에 적용한 결과 종전보다 나은 성과가 있는 경우에 제출하는 제안
- 공모제안 : 구청장이 과제를 지정하여 공개적으로 모집하는 경우에 제출하는 제안

#### (나) 제안채택 범위

- 직무수행 중 이미 행정개선 효과가 검증된 제안
- 예산이 다소 수반되더라도 행정능률 향상효과가 큰 제안
- 현저한 예산절감 효과 및 공공수익성 향상 제안

### 2) 채택 및 혜택

#### (가) 채 택

모집기간을 통해 제출된 제안은 내용의 적법성 및 시행가능성 여부에 대해 관련기관·부서의 의견을 조회한 후, 실·국 주무담당(4명) 및 동



행정민원담당(1명)으로 구성된 실무심사위원회에서 엄격한 예비심사를 거친다. 선정된 안건 중 창의성, 경제성 및 능률성, 실용성, 적용범위, 계속성 등을 고려하여 구정조정위원회의 심의를 거친 후 구청장이 최종 결정하게 되며, 2013년도에는 총 10건의 제안이 접수되어 업무담당부서 검토의견 조회결과 기대효과 미흡 등으로 제안심사 추천 대상이 되지 않았다.

(나) 혜 택

시상은 금상, 은상, 동상, 장려상, 노력상으로 구분하되 그 등급에 해당되는 창안이 없을 경우 채택하지 아니한다. 또한 실시된 창안의 창안자에 대해서는 아래와 같이 인사관계 법령이 정하는 바에 따라 인사상 특전을 부여하고 예산의 범위에서 부상금을 지급한다.

창 안 혜 택

창 안 등 급	인사상 특전의 종류	특 전 대 상
금 상 (300만원 초과 600만원 이하)  은 상 (200만원 초과 300만원 이하)  동 상 (100만원 초과 200만원 이하)	의무적 승진 조치	○ 7급 이하의 일반직 공무원 ○ 기능직 지방공무원
	승진에 우선권 부여 또는 승급	○ 5급의 일반직 지방공무원
	일반승진 시험에의 우선 응시	○ 6급의 일반직 지방공무원
	특 별 승 급	○ 4급 이하의 일반직 지방공무원 ○ 특별승진대상자 및 일반승진 시험에 의하여 응시 대상자중 승진 또는 응 시혜택을 받지 못한 자
장 려 상 (50만원 초과 100만원 이하) 노 려 상 (10만원 초과 50만원 이하)	특 별 승 급	○ 일반직 지방공무원 ○ 기능직 지방공무원



다만, 승진의 경우 특별승진요건에 해당되거나 창안 채택 후 2년 이내에 특별승진 요건에 해당되는 자에 한하며 공동제안의 경우 창안등급이 동상 이상에 해당하는 경우에는 주제안자 1인을 제외한 부제안자는 특별승급 대상으로 한다.

## 다. 통계관리

### 1) 주민등록 인구통계 관리

1975년 구 승격당시 우리 구는 31.16km<sup>2</sup>에 19개 동을 관장하며 인구 352,836명이었다. 그 이후 고도의 산업화와 도시화의 영향으로 매년 꾸준한 인구증가 추세를 보여 1982년도에는 42.4%가 증가한 502,520명으로 인구 50만을 돌파하게 되었다. 1994년에는 528천명으로 과대 구가 되어 서울특별시 광진구 등 9개 자치구 설치 및 특별시, 광역시, 도 관할구역 변경 등에 관한 법률(법률 제4802호, '94.12.22)이 제정 공포됨으로써 '95. 3. 1을 기하여 남구와 수영구로 분구되어 26.02km<sup>2</sup> 면적에 인구 321,010명으로 조정되었다. 2013년 말 현재 주민등록인구는 분구 당시 인구보다 25,815명이 감소한 295,195(외국인 포함)이며 부산시 전체인구 3,563,578명 대비 우리 구의 인구 구성비는 8.28%이다.

인 구 추 이

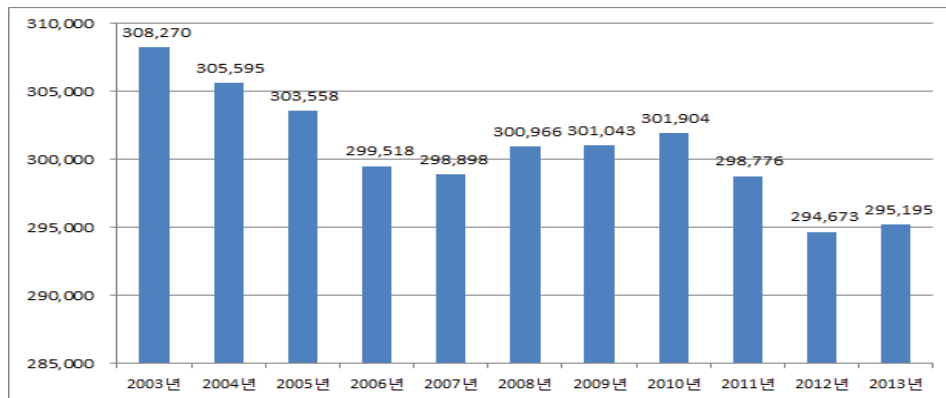



#### (가) 세대 및 인구 현황

2013년도 주민등록 인구통계 결과 가구 수는 114,945가구(주민등록 세대수임)로 2012년과 대비하여 볼 때 1.01%가 증가하였고, 가구당 가족수는 2012년 가구당 2.60명에서 2.57명으로 감소 추세를 보이고 있다.

인구는 제조업체의 진출, 교통여건 등으로 인한 생활환경 악화로 인구가 감소되다가 대단위 아파트 신축 등으로 증가되었으며 가구당 가족수도 출산율 감소 및 핵가족화 등의 영향으로 감소하고 있으나, 소가족화로 세대는 증가하고 있다.

#### (나) 인구밀도

1975년 남구 승격 당시의 인구밀도는  $\text{km}^2$ 당 11,323명으로 2002년까지 꾸준한 증가추세를 보이다가 2013.12.31 현재의 인구밀도는 11,011명으로 1975년 남구 승격 당시의 인구밀도와 비슷한 수준이나, 부산광역시 4,629명에 비하면 배가 넘는 과밀현상을 보이고 있다.

동별 인구밀도를 보면, 용호1동이  $\text{km}^2$ 당 28,350명으로 높게 나타나고 있으며, 용당동이 2,653명으로 최저지역으로 나타나고 있다.

#### (다) 연령별 인구

연령별 인구 구조를 보면 외국인을 제외한 291,770명 중

- 0세~4세까지의 유년층이 10,974명으로 3.76%
- 65세 이상의 노인 연령층이 40,543명으로 13.89를 점하고 있으며
- 노동가능 인구인 15세~64세까지의 연령층이 215,109명으로 73.73%를 점하고 있다.



계급층별로 3만명 이하를 나타내고 있고, 65세 이상 고령층으로 접어들면서 1만명 이하로 층이 좁아지는 형태의 인구분포도를 보이고 있으며 65세 이상 연령계급계층에서는 총40,543명중 여자가 22,954명(남자 17,589명)으로 56.62%를 점하여, 고령일수록 여자가 점하는 비율이 크게 나타나고 있다.

연령별 인구분포도

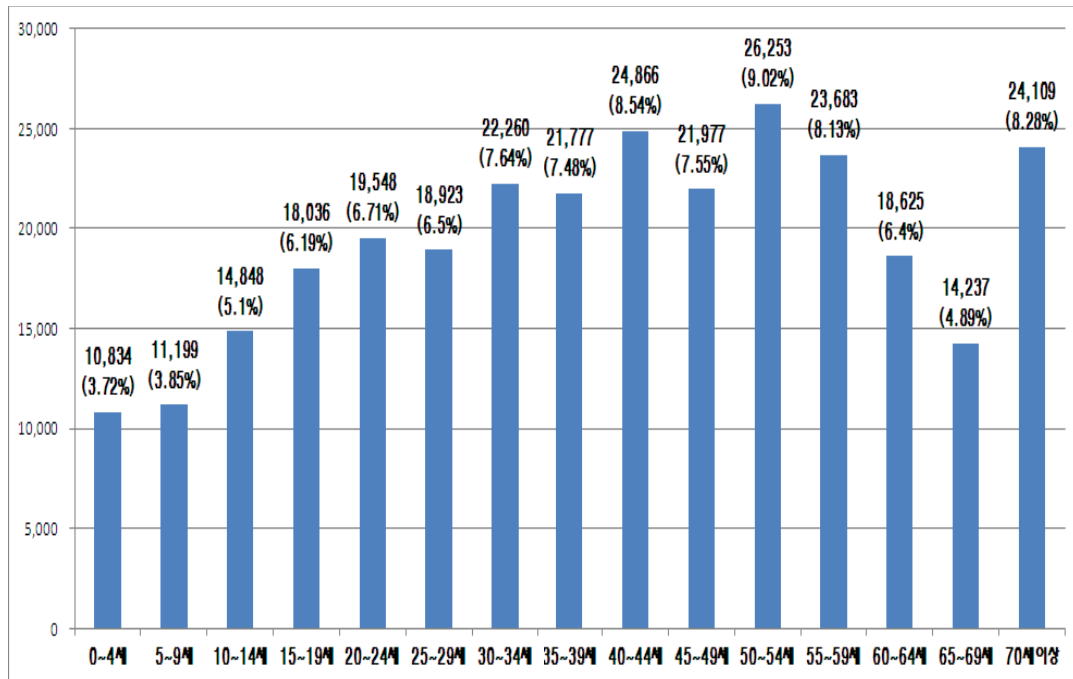



## 동별 인구 구성

(외국인포함)

동별	구분	세 대	인 구(외국인)			1년간 증가율 (%)	구성비 (%)	면적 (km <sup>2</sup> )	인구밀도 (명/km <sup>2</sup> )
			계	남	여				
계		114,945	295,195 (3,425)	145,755 (1,566)	149,440 (1,859)	0.2	100	26.81	10,991
대연1동		9,926	22,000 (543)	10,925 (278)	11,075 (265)	△1.90	7.45	1.97	22,680
대연3동		14,072	34,954 (1,150)	17,172 (605)	17,782 (545)	18.9	11.84	3.84	9,103
대연4동		5,485	13,285 (69)	6,532 (24)	6,753 (45)	△5.24	4.50	1.00	13,285
대연5동		6,163	15,698 (107)	7,691 (41)	8,007 (66)	△1.96	5.32	1.11	14,142
대연6동		3,606	9,542 (28)	4,690 (23)	4,852 (5)	△23.8	3.23	1.19	8,018
용호1동		15,810	45,602 (241)	22,105 (112)	23,497 (129)	△1.53	15.45	1.60	28,501
용호2동		7,661	20,870 (107)	10,276 (56)	10,594 (51)	△0.46	7.07	2.03	10,281
용호3동		5,738	14,723 (52)	7,199 (14)	7,524 (38)	△4.2	4.99	1.96	7,512
용호4동		3,781	10,009 (40)	4,968 (8)	5,041 (32)	17.37	3.39	1.52	6,585
용당동		3,560	9,915 (281)	5,045 (152)	4,870 (129)	△1.99	3.36	3.63	2,731
감만1동		6,825	17,442 (116)	8,850 (54)	8,592 (62)	△3.09	5.91	2.66	6,557
감만2동		3,295	8,083 (65)	4,056 (21)	4,027 (44)	△2.56	2.74	0.89	9,082
우암동		7,823	20,014 (402)	9,971 (112)	10,043 (290)	△3.07	6.78	1.44	13,899
문현1동		6,346	16,988 (75)	8,383 (20)	8,605 (55)	△1.44	5.75	0.83	20,467
문현2동		4,187	8,969 (41)	4,515 (11)	4,454 (30)	△3.07	3.04	0.62	14,466
문현3동		5,714	15,116 (68)	7,423 (26)	7,693 (42)	△0.69	5.12	0.83	18,212
문현4동		4,953	11,985 (40)	5,954 (9)	6,031 (31)	△4.38	4.06	0.69	17,370

## 2) 사업체 기초통계 관리

사업체의 산업별, 지역별 분포 및 고용실태 등 지역경제 현황을 종합적으로 파악하여 보다 과학적이고 효율적인 경제 사회 발전계획 수립의 기초 자료로 제공될 수 있도록 매년 말일을 기준으로 우리 구에 소재해 있고, 기준 연도 동안 산업 활동을 한 모든 사업체를 대상으로 '94년부터 매년 조사해 오고 있다.

본 조사는 통계법에 의거 시행되며 일정한 장소에서 동일 경영자가 사업을 영위하는 개개의 사업체를 조사단위로 하여 사업체명, 대표자명, 소재지, 조직형태, 사업체 종류, 창설년월, 종사자수, 사업종류, 연간 총매출(수입)액 등을 통계담당 공무원 및 보조조사원에 의한 면접 타계식 방법으로 조사하고 있다.

- 2013. 2.13. ~ 3.13. 기간 중 실시한 『2013년 사업체조사』 결과
  - 2012. 12. 31. 현재 우리 구의 총 사업체 수는 16,296개
  - 종사자 수는 73,099명으로 조사되었다.

### 업종별 사업체수 · 종사자수

(단위 : 개,명,%)

업 종 별		사업체수	종사자수	업 종 별		사업체수	종사자수
총 계	사업체	16,296	73,099	D. 전 기. 가 스 및 수도사업	사업체	1	15
	구성비	100	100		구성비	0	0
A. 농업, 임업 및 어업	사업체	0	0	E. 하 수, 환 경 복 원 업	사업체	15	251
	구성비	0	0		구성비	0.1	0.3
B. 광 업	사업체	0	0	F. 건 설 업	사업체	440	4,566
	구성비	0	0		구성비	2.7	6.2
C. 제 조 업	사업체	993	5,550	G. 도 매 및 소 매 업	사업체	4,013	10,429
	구성비	6.1	7.6		구성비	24.6	14.3

※ 산업대분류 기준



업 종 별		사업체수	종사자수	업 종 별		사업체수	종사자수
H. 운 수 업	사업체	2,325	10,947	N. 사업시설관리, 사업지원서비스업	사업체	228	2,332
	구성비	14.3	15		구성비	1.4	3.2
I. 숙박 및 음식점업	사업체	3,168	8,522	O. 공공행정, 국방 및 사회보장행정	사업체	52	2,148
	구성비	19.4	11.7		구성비	0.3	2.9
J. 출판, 영상 정보서비스업	사업체	126	630	P. 교육서비스업	사업체	882	11,878
	구성비	0.8	0.9		구성비	5.4	16.2
K. 금융 및 보험업	사업체	117	1,196	Q. 보건 및 사회복지 서비스업	사업체	530	5,045
	구성비	0.7	1.6		구성비	3.3	6.9
L. 부동산업 및 임대업	사업체	536	1,665	R. 예술, 스포츠 여가서비스업	사업체	478	1,723
	구성비	3.3	2.3		구성비	2.9	2.3
M. 전문과학 및 기술서비스업	사업체	256	1,297	S. 협회, 단체, 수리 개인서비스업	사업체	2,132	4,950
	구성비	1.6	1.8		구성비	13.1	6.8

※ 산업대분류 기준

### 동별 사업체 · 종사자수

(단위 : 개,명,%)

동 별	사업체	구성비	종사자	구성비	동 별	사업체	구성비	종사자	구성비
총 계	16,296	100	73,099	100	용호4동	398	2.4	1,973	2.7
대연1동	1,002	6.1	4,365	6	용당동	678	4.2	7,597	10.4
대연2동	388	2.4	887	1.2	감만1동	940	5.7	5,775	8
대연3동	2,799	17.2	15,259	20.9	감만2동	383	2.4	1,111	1.5
대연4동	784	4.8	2,940	4	우암1동	540	3.3	2,755	3.8
대연5동	1,198	7.4	4,778	6.5	우암2동	328	2	1,146	1.6
대연6동	619	3.8	3,023	4.1	문현1동	728	4.5	2,003	2.7
용호1동	1,454	8.9	4,199	5.7	문현2동	735	4.5	3,727	5.1
용호2동	787	4.9	1,840	2.5	문현3동	781	4.8	2,566	3.5
용호3동	871	5.3	2,901	4	문현4동	873	5.4	4,254	5.8



### 3) 광업 및 제조업 통계관리

우리 구 광업 및 제조업 부문의 구조와 분포 및 산업활동 실태를 종합적으로 평가하여 경제정책 수립 및 산업연구 분석과 국제비교 등에 필요한 기초자료로 제공될 수 있도록 1967년 기준 조사를 처음 실시한 이래 산업총조사를 실시하는 연도를 제외하고 매년 실시하고 있다.

한국표준산업분류에 규정된 산업대분류 B.광업, C.제조업을 영위하고 국내에 사업장이 있으면서 종사자 5인 이상인 사업체로 일정한 장소에서 단일소유권 또는 단일 통제하에서 경제활동을 하는 사업체를 대상으로 사업체명 및 소재지, 경영조직, 월평균종사자, 연간급여액, 연간 출하액, 주요생산비, 부가가치 등의 조사항목에 대해 임시 조사원이 사업체를 방문하여 응답자가 직접 작성하거나 조사원이 질문하여 타계식으로 조사하고 있다.

2013년 실시한 조사는 10인이상 사업체를 전수조사 하였으며, 조사결과 사업체수는 83개, 월평균 종사자수 3,180명, 연간급여액 100,233백만원, 출하액 2,449,282백만원, 주요생산비 1,959,288백만원, 부가가치 470,094백만원 등으로 산업소분류별 광업 및 제조업 사업체 현황은 다음과 같다.





## 산업소분류별 주요지표

(단위 : 개,명,백만원)

산업소분류	사업체수	종사자수	급여액 (퇴직금제외)	출하액	주요생산비	부가가치
B-C. 광업및제조업	83	3,180	100,233	2,449,282	1,959,288	470,094
B. 광업 (05~08)	—	—	—	—	—	—
C. 제조업 (10~33)	83	3,180	100,233	2,449,282	1,959,288	470,094
10. 식료품 제조업	2	X	X	X	X	X
11. 음료 제조업	—	—	—	—	—	—
12. 담배 제조업	—	—	—	—	—	—
13. 섬유제품 제조업(의복제외)	4	81	1,424	5,681	2,246	3,467
14. 의복, 의복액세서리 및 모피제품 제조업	37	875	12,149	52,421	28,168	24,075
141. 봉제의복 제조업	33	773	10,511	34,355	15,008	19,250
15. 가죽, 가방 및 신발 제조업	5	102	1,391	3,307	1,429	1,903
16. 목재 및 나무제품 제조업 (가구제외)	—	—	—	—	—	—
17. 펄프, 종이 및 종이제품 제조업	1	X	X	X	X	X
18. 인쇄 및 기록매체 복제업	—	—	—	—	—	—
19. 코크스, 연탄 및 석유정제품 제조업	2	X	X	X	X	X
20. 화학물질 및 화학제품 제조업(의약품 제외)	3	283	13,486	186,734	142,042	35,010
21. 의약품 물질 및 의약품 제조업	2	X	X	X	X	X
22. 고무제품 및 플라스틱 제품 제조업	3	54	983	3,444	1,759	1,685
23. 비금속 광물제품 제조업	1	X	X	X	X	X
24. 1차 금속 제조업	3	X	X	X	X	X
25. 금속가공제품 제조업 (기계 및 가구 제외)	3	52	1,028	6,648	3,276	3,360
26. 전자부품, 컴퓨터, 영상, 음향 및 통신장비 제조업	3	215	5,252	56,602	47,357	9,410
27. 의료, 정밀, 광학기기 및 시계 제조업	4	56	1,228	5,340	2,559	2,721
28. 전기장비 제조업	5	155	4,865	52,733	27,304	26,420
29. 기타 기계 및 장비 제조업	2	X	X	X	X	X
30. 자동차 및 트레일러 제조업	2	X	X	X	X	X
31. 기타 운송장비 제조업	—	—	—	—	—	—
32. 가구 제조업	2	X	X	X	X	X
33. 기타 제품 제조업	—	—	—	—	—	—

주): — 해당숫자없음, × 해당 숫자비공개



라. 법물관리

1) 자치법규 정비

자치법규란 지방자치단체가 자치입법권에 근거하여, 법령의 범위 안에서 제정, 개폐하는 법규로서 조례와 규칙이 있으며 이들은 상위법령이나 행정여건의 변동에 따라 신축성 있게 적응하여야만 행정현실에 부합하는 생동감 있는 법이 될 수 있다.

’88. 5. 1 최초로 구 자치법규가 제정 공포된 이래 수시 및 일제정비를 통한 정비작업을 지속적으로 추진하고 있으며 2013년도 말 현재 자치법규 보유현황과 정비현황은 각각 다음과 같다.

자치법규 보유현황

계	조례	규칙
267	187	80

자치법규 정비 현황

구분	계	제정	개정	폐지
계	61	14	45	2
조례	41	12	27	2
규칙	20	2	18	0

2013년도에는 본격적인 지방자치 실시와 민주화 추세에 부응하여, 적법 행정기반 확충에 역점을 두고, 자치법규의 철저한 정비와 행정문서 편찬에 주력할 것이며, 법률교육을 실시하여 공무원의 능력을 발전시킴으로써 주민본위의 행정실현을 위한 기틀을 다지고자 한다.

2) 자치법규의 전산화

현행 자치법규 및 행정규칙 351건을 전산입력하여 남구 홈페이지를



이용하여 '99년부터 인터넷을 통한 대민정보 서비스를 실시하고 있으며, 아울러 자치법규의 제·개정 즉시 입력하여 구정업무처리의 신속화 도모와 매년 추적으로 소요되는 예산의 절감 효과를 거두고자 한다.

### 3) 소송수행의 효율화

자치법규의 미비점을 지속 보완하는 한편, 위법 부당한 행정처분의 과감한 시정조치, 진정, 질의, 이의신청의 심사통제를 강화하여 쟁송의 사전 예방에 역점을 두고 있으며 주민 권익 침해의 구제, 부당한 행정처분의 취소 등을 구하는 행정소송 사건에 대하여는 주관부서장의 사전 진단과 고문변호사의 자문을 거쳐 소송 실익을 세밀히 검토한 후 응소 및 상소 여부를 결정하여 소송상 소요되는 행정력과 각종 비용을 최대한 절감하고 있다.

또한 종결사건의 사후관리에도 철저를 기하여 패소사건에 대하여는 원인분석과 구상권 행사 등 책임성 있는 송무수행에 박차를 가하고 있다. 소송은 주민에게 정신적·재산적 부담이 큰 권리구제의 최종 수단이므로 행정처분단계에서 적법·타당성을 확보하여 불필요한 소송을 줄임으로써 주민불편을 최소화하고 행정신뢰도 제고에 만전을 기하고자 한다.

### 소송사건 현황

(단위 : 건)

연도	피 소			종 결				승 소 증감율
	소계	행정	민사	소계	승소	패소	승소율 (%)	
2013	54	33	21	31	29	2	93.5	11.9
2012	69	47	22	38	31	7	81.6	△5.9
2011	61	41	20	32	28	4	87.5	—
2010	60	46	14	32	28	4	87.5	4.9
2009	43	28	15	23	19	4	82.6	2.0
2008	51	28	23	31	25	6	80.6	△19.4
2007	41	25	16	14	14	0	100	3.7



## 4. 감사행정

### 가. 감사운영 방향

행정감사의 목적은 내부통제제도를 내실화하고 그 운영의 적정성, 공정성 및 구민에 대한 책임성을 확보하여, 불합리한 점을 시정함으로써 행정운영의 적정성, 능률성을 도모하고 주민불편사항을 사전에 예방하는 데 있으며, 처벌위주의 감사보다 사전 예방감과 공무원의 기강확립에 주력하고 있다.

2013년도 감사는 주민불편사항 해소 및 투명하고 깨끗한 청렴구정 실현에 역점을 두었으며 적극적 업무 추진과정에서의 착오나 오류 등은 관용처리하고, 「활기찬 도시, 살기 좋은 남구」를 위한 정책지원 체제 구축은 물론 자체 감사·감찰을 통한 위법·부당한 행정처리에 대한 예방감사 위주로 추진하였다.

### 나. 자체감사

#### 1) 종합감사

2013년도 종합감사는 대상기관별 행정업무 전반을 종합적으로 진단, 문제점 및 비리요인을 찾아 개선하고 무사안일을 근절하고 적극행정을 유도하기 위해 구 산하 6개 동과 보건소를 대상으로 종합감사를 실시한 결과, 행정상 103건을 적발하여 시정 가능한 45건에 대하여 시정 조치, 시정이 불가능한 58건에 대하여는 주의 촉구하여 동일유형의 잘못된 업무처리가 발생하는 일이 없도록 하였으며, 재정상으로는 2,221천원에 대하여 추징·환급 등의 방법으로 조치를 하였고 신분상으로는 33명에 대하여 문책조치 하였다.

또한, 어디서나 민원(초·중·고 관련 증명서) 신청 전산화 등 제도개선 사항 3건은 상급기관 건의 등 해당부서에서 적극 검토하여 반영될 수



있도록 조치하였고, 외국인 유학생 건강 안전망 구축 등 수범사례 3건은 전 기관(부서)에 전파하여 업무추진에 참고토록 조치하였다.

## 2) 부분감사

도로점용료 부과·징수실태, 청소서비스 운영실태, 기금조성 및 운용실태, 민간위탁기관 운영실태 등에 대한 부분감사를 실시하여 행정상 48건을 적발하여 시정 가능한 20건에 대하여 시정조치 하였고 시정이 불가능한 28건에 대하여는 주의 촉구하여 동일유형의 잘못된 업무처리가 발생하는 일이 없도록 하였으며, 재정상으로는 10,143천원에 대하여 추징·부과 등의 방법으로 조치를 하였고, 신분상으로는 10명에 대하여 문책조치 하였다.

## 3) 기강감찰

연말연시, 설·추석, 하계휴가철 등 공직기강이 해이될 우려가 있는 취약시기에 감찰을 강화하는 등 정기 또는 수시로 8회에 걸쳐 공직기강 감찰활동을 실시하여 복무를 태만히 하거나 업무를 소홀히 한 공무원 23명에 대하여 신분상 문책조치 하였다.

### 2013 감사실시 현황

(단위 : 개소)

구 분	계	구 본 청	사 업 소	동
계	55	28	4	23
총 합 감 사	7	—	1	6
부 분 감 사	8	8	—	—
기 강 감 찰	40	20	3	17





## 감사결과 조치사항

(단위 : 건, 천원, 명)

구 분	행 정 상			재 정 상				신 분 상			
	계	시정	주의	계	추징·환수	지급·환급	세입 등	계	징계	훈계	주의
계	266	161	105	12,364	10,429	1,522	413	66	0	1	65
종합감사	103	45	58	2,221	1,778	30	413	33	0	1	32
부분감사	48	20	28	10,143	8,651	1,492	0	10	0	0	10
기강감찰	115	96	19	0	0	0	0	23	0	0	23

### 다. 상급기관 감사 및 평가

감사원, 안전행정부, 부산광역시에서 6회에 걸쳐 상급기관의 지도방문 및 감사가 수시로 이루어졌으며, 2013년 부산광역시의 구·군 자체감사 활동 평가결과 최우수 구에 선정되어 표창 및 시상금을 받았다.

## 기관별 수감횟수

(단위 : 횟수)

계	감 사 원	안전행정부	부산광역시	기 타
6	1	1	4	—

### 라. 수사기관 통보사건 처리

수사기관에 적발되어 통보되어온 사건은 총 10건 10명으로, 조사 결과 2명은 혐의가 없었고, 나머지 8명에 대해서는 당연퇴직 1명, 감봉1월(징계부가금 1배) 1명, 견책 4명, 훈계 2명으로 신분상 문책 조치하였다.



## 마. 주민불편해소를 위한 생활감사

### 1) 구정저해요인 예방감찰 실시

관내 대형건설사업장의 해빙기 및 우수기에 대비하여 재해예방 관리실태 감찰을 실시하였으며, 도시기초시설물 전반에 대한 예방차원의 안전 관리실태 감찰을 실시하여 구정저해요인 및 주민불편, 위험요인 해소에 많은 성과를 거두었다.

#### 2013년 구정저해요인 예방감찰 현황

(단위 : 건)

구 분	총 건 수	결 과			비고
		지적건수	조치건수	미조치	
계	91	91	91	—	
해빙기 안전관리실태	9	9	9	—	
재해예방 대응실태	9	9	9	—	
도시기초시설물	73	73	73	—	

### 2) 다수인관련민원 분석·확인 실시

주민의 청원사항과 부당한 행정처분에 대한 시정을 요하는 다수인 관련민원에 대하여 분석·확인을 실시하는 등 조속한 해결을 위해 최선을 다한 결과 많은 성과를 거두었다.

#### 다수인 관련민원 추진상황

(단위 : 건)

년도	총 건 수	해 결			이해종결	이송, 취하
		계	요구수용	대안조정		
2013	67	28	14	14	35	4

### 3) 민원부조리사항 처리

민원의 부당처리와 공무원의 부정·비리 등 각종 민원 부조리사항에 대하여 인터넷, 우편 등으로 신고 된 사항을 조사·처리하고 결과를 e-mail 또는 우편으로 통보하였다.

#### 2013년 민원부조리 처리 상황

(단위 : 건)

계	공무원 비 위	건 축	도 로	교 통	환 경	기 타
21	-	2	4	3	1	11

#### 바. 공직자윤리위원회 운영

공직자의 재산등록과 공개를 제도화함으로써 공직을 이용한 부정한 재산증식을 방지하고 공무집행의 공정성 확보를 위해 공직자윤리법에서 규정하고 있는 재산등록의무자 158명에 대한 재산등록 신고를 받아 공개의무자 16명에 대한 재산신고내역을 공개하였으며, 남구 공직자윤리위원회 심사대상자인 135명에 대한 재산등록 신고사항을 심사하여 사실과 다르게 신고한 등록의무자 24명에 대하여는 주의촉구 및 경고조치하고 보완신고를 받았다.

#### 2013년 공직자 재산등록 현황

(단위 : 명)

소 속	등록의무자			남구 공직자윤리위원회 심사대상		
	소계	공개자	비공개자	소계	정기변동	수시변동
남 구 청	158	16	142	135	82	53



## 사. 국민권익위원회 청렴도 측정결과 2년 연속 우수기관 선정

국민권익위원회가 공공기관을 대상으로 2002년부터 해마다 실시하고 있는 청렴도 측정은 민원인과 소속직원을 대상으로 부패경험과 부패인식을 설문조사한 뒤 부패사건이 발생하거나 평가과정에서 신뢰도를 떨어뜨리는 행위가 드러나면 감점을 적용해 종합적으로 결과를 발표한다.

2002년 이후 국민권익위원회에서 12번째로 실시한 2013년도 청렴도 측정결과는 총653개 공공기관을 대상으로 외부청렴도, 내부청렴도, 정책고객 평가자 239,982명의 민원인, 소속직원, 정책고객 등에게 8월부터 11월 기간동안 전화·온라인(스마트폰, E-mail)설문조사를 거쳐 12월 19일 발표되었다.

우리 구는 이번 조사에서 외부청렴도 8.03점, 내부청렴도 8.40점, 종합청렴도 8.08점을 기록하여 전국 자치구 중 7위, 부산시 16개 구·군 중 3위를 차지했으며, 2012년도 전국 자치구 중 6위, 부산시 구·군 중 1위에 이어 2년 연속 우수기관으로 선정되었다. 이 같은 측정결과는 전국 자치구 평균 7.79점 보다 0.29점, 전체기관 평균 7.86보다 0.22점이 높은 점수로 각종 측정 지수에서 골고루 좋은 평가를 받았다.

## 5. 특구전략사업

### 가. 일제강제동원 역사기념관 건립

「일제강제동원 역사기념관」 건립은 우리구를 포함 전국 6개 자치단체가 유치경쟁을 벌인 결과 2008. 8. 29. 우리구 당곡공원으로 최종 결정되었다. 국무총리 직속 ‘대일항쟁기강제동원피해조사 및 국외강제동원희생자등 지원위원회’에서 추진하는 일제강제동원 역사기념관 건립사업은 총사업비 522억원이 투입되는 대형 국책사업으로 2014년까지 전시시설, 교육시설 등이 들어설 예정이다. 역사기념관 건립은 지역민 우선고용을 통한 고용창출 효과와 완공이후 인근 UN기념공원과 함께 관광자원으로써 지역경제 활성화에 크게 기여할 것으로 전망된다.

#### 1) 기본현황

구 분	세 부 내 용
위 치	대연동 산210-4번지 일원(당곡공원)
사업규모	부지 75,465㎡ / 연면적 12,063㎡(지하4/지상3)
사 업 비	522억원 (국비431, 시비91)
사업기간	2008년 ~ 2014년
사업주체	대일항쟁기강제동원피해조사 및 국외강제동원희생자등지원위원회
주요시설	전시영역, 수장영역, 교육영역, 부대시설 등
공 정 률	90.4%(2013.12월 현재)

#### 2) 추진일정

- 2008. 8. : 역사기념관 부지로 당곡공원 최종 확정(8.29)
- 2008. 9. : 2009년도 예산 62억원 편성(대일항쟁위)
- 2008.11. : 2009년도 市본예산 부지매입비 35억원 편성
- 2008.12. : 타당성조사및기본구상연구용역 완료(대일항쟁위)





- 2009. 2. : 공사 업무대행 약정체결(대일항쟁위↔조달청)
- 2009. 3. : 기본 및 실시설계 용역 발주(대일항쟁위→조달청)
- 2009.11. : 당곡공원 부지 1차 보상(남구)
- 2010. 4. : KDI 타당성 재조사 완료 및 설계용역 재개
- 2010. 7. : 대일항쟁위 위원장 현장방문 ▶ 진입도로 개설 건의
- 2010. 9. : 당곡공원 부지 2차 보상(남구)
- 2010. 9. : 교통영향분석 개선대책 심의 ▶ 진입도로 개설 조건
- 2010.10. : 건축설계 완료
- 2010.12. : 공사착공 신고
- 2011. 8. : 기공식 개최
- 2012. 8. : 교통영향분석 개선대책 변경심의 ▶ 수정가결(市)
- 2012. 9. : 도시계획시설사업(당곡공원)시행자지정 및 실시계획  
(변경)인가고시
- 2013.12. : 대일항쟁위원회 존속기간 연장(2015.6.30.)
- 2013.12. : 도시계획시설사업(당곡역사공원)시행자지정 및  
실시계획(변경)인가고시(市고시제2013-506호)

## 나. UN평화기념관 건립

우리 구 현안이었던 「UN평화기념관」 건립사업이 2009. 6월 정부의 6.25전쟁 60주년 기념사업으로 채택되어 국책사업으로 당곡공원에 일제강제동원 역사기념관과 동시에 건립된다. 이곳에는 한국전쟁에 참전한 UN군의 희생정신을 기리는 추모공간과 전시관, 참전국 기념관 등이 들어서게 되며 2014년에 준공 개관될 예정이다.

## 1) 기본현황

구 분	세 부 내 용
위 치	대연동 산210-1번지 일원(당곡공원)
사업규모	부지 6,810㎡ / 연면적 7,999.77㎡(지하2/지상3)
사 업 비	292억원(국비)
사업기간	2010년 ~ 2014년
사업주체	(사)국제평화기념사업회
주요시설	전시관, 참전국기념관, 체험학습실 등
공 정 률	41%(2013.12월 현재)

## 2) 추진일정

- 2007. 7. : 타당성 조사 및 기본구상 용역 완료(남구)
- 2008. 8. : UN평화기념관 타당성조사 용역 완료(국가보훈처)
- 2008. 9. : 관계기관 실무 협의회(서울 여의도)
- 2008.11. : 당곡공원 입지 확정 및 국책사업 추진 건의
- 2008.12. : UN평화기념관 건립 세미나(김정훈 국회의원)
- 2009. 1. : UN평화기념관 건립 추진 건의(市→국가보훈처)
- 2009. 5. : 국비신청 사업계획서 제출(市→국가보훈처)
- 2009. 6. : 6.25전쟁 60주년 기념사업 채택
- 2009.10. : UN평화기념사업회 발기인 대회(김정훈 국회의원)
- 2009.12. : 2010년도 국비 16억원 확보
- 2010. 3. : (사)국제평화기념사업회 설립
- 2010. 5. : 기념관 건립 협약 체결(부산시 ↔ 기념사업회)
- 2010.12. : 건축 설계경기 당선작 선정(市 건설본부)
- 2010.12. : 기념관 건립 주민설명회
- 2011. 1. : 2011년도 사업비 65억원 확보(국가보훈처)



- 2011.10. : 실시설계 완료
- 2012. 1. : 도시관리계획(공원) 결정(변경) 및 지형도면 고시
- 2012. 4. : 2012년 제2차 도시공원위원회 심의(조건부 가결)
- 2012. 5. : 도시관리계획(당곡공원조성계획) 결정(변경) 및 지형도면 고시
- 2012. 8. : UN평화기념관 전시연출 기본계획 수립용역 발주
- 2012. 8. : 교통영향분석·개선대책심의 ▶ 수정가결(市)
- 2012. 9. : 도시계획시설사업(당곡공원)시행자지정 및 실시계획(변경)인가고시
- 2012.12. : UN평화기념관 전시 기본계획 용역 완료
- 2013. 8. : 시공업체 재선정(서훈종합건설→황토종합건설)
- 2013.12. : 도시계획시설사업(당곡역사공원)시행자지정 및 실시계획(변경)인가고시(市고시제2013-506호)

#### 다. 「부산 남구 UN평화문화특구」 지정

세계 유일의 UN기념공원 일원을 특구로 지정하기 위해 외부 전문기관에 특구 타당성 검토 용역을 착수하여 남구의회 의견 수렴과 주민공청회를 거쳐 2009년 9월 특구계획을 수립하고 2010년 2월 UN(국제연합)으로부터 "UN"명칭 사용 승인을 받아 2010년 5월 19일 지역특화발전을 위한 「부산 남구 UN평화문화특구」로 지정되었다. 특구 지정으로 당곡공원내 기념관 건립사업 등 관련 특화사업의 규제특례 적용과 정책적 지원으로 사업 추진이 가속화될 전망이며 지역상권 회복과 지역경제 활성화에 크게 기여하게 될 것이다.



## 1) 기본현황

구 분	세 부 내 용
위 치	대연동 785번지 일원(574,147㎡)
사 업 비	1006억원(국비732, 시비262.4, 구비11.6)
사업기간	2009년 ~ 2015년
주요사업	당곡공원내 기념관 건립, 남구 대학로 문화거리 조성사업 부산예술화관 건립 · 젊음의 광장 조성, 오륙도UN축제 활성화

## 2) 추진일정

- 2008.10. 「부산 남구 UN평화문화특구」 지정 신청 검토
- 2009. 3. 특구지정 타당성 검토 용역 착수
- 2009. 5. 용역 추진사항 보고회 개최
- 2009. 5. 지식경제부(지역특화발전특구기획단) 방문 협의
- 2009. 6. 특구계획안 · 공청회 및 특화사업자 지정 공고
- 2009. 7. 남구의회 의견청취
- 2009. 7. 주민공청회 개최, 지식경제부 방문
- 2009. 9. 지식경제부 특구기획단 당곡공원 등 현장 방문
- 2010. 2. "UN" 명칭 사용 승인(UN)
- 2010. 5. 「부산 남구 UN평화문화특구」 지정
- 2010. 7. 지형도면 고시 및 선포식 개최
- 2010.11. 「부산 남구 UN평화문화특구 운영 조례」 제정
- 2010.11. 특구세미나 개최(김정훈 국회의원)
- 2011. 3. 지역구직자 우선채용 양해각서(MOU) 체결(남구↔남광건설)
- 2011. 4. 특구추진위원회 창립
- 2011. 7. 특구와 연계한 대표축제 개발 연구용역 완료
- 2011. 8. 특구 홍보안내판 설치 완료



- 2011.10. 제1회 UN평화대축전 개최
- 2012. 5. 제2회 젊음의 축제 개최
- 2012.10. 제2회 UN평화대축전 개최
- 2012.11. UN평화문화특구 및 UN평화대축전 관련 설문조사
- 2013. 3. 대학로 문화거리 조성사업 준공
- 2013. 9. 6·25참전 UN군 활동기념 조형물 제작·설치 착수
- 2014. 2. 유엔참전 기념거리 조성 기본 및 실시설계용역 착수

## 라. 용호 Sea-Side 관광지 조성

1947년 이후 한센병 환자들의 집단 거주에 따른 불법 건축물 난립과 축사 운영으로 인한 오물 발생 등으로 슬럼화 되어 혐오 지역이던 舊 용호농장 일원을 SK VIEW 아파트와 연계, 관광지로 지정·개발함으로써 친환경적인 해안 정비 및 체계적인 관광자원 개발을 목표로 사업을 추진하고 있다. 오륙도, 이기대를 잇는 용호 Sea-Side 관광지 개발이 완료되면 지역경제 활성화에도 기여할 것으로 기대된다.

### 1) 기본현황

구 분	세 부 내 용
위 치	남구 용호동 산205번지 일원
부지면적	143,800㎡ (건축면적 25,241㎡)
사 업 비	2,917억원 (민자)
사업내용	광장, 호텔, 콘도, 워터파크, 아이스링크, 극장 등
사업기간	2006년 ~ 2014년



## 2) 추진일정

- 2005. 3. 관광지개발제안서 제출(용호농장·무송 → 남구)
- 2006. 5. 관광지 지정 고시(부산시)
- 2007. 1. 관광지 조성계획 승인 고시(부산시)
- 2007. 7. 관광지 조성사업 허가(남구 → 무송)
- 2007.10. 개발행위(토지 형질변경) 착공
- 2008. 1. 관광지 조성계획 변경 제안서 제출(무송 → 남구)
- 2008. 5. 관광지 조성계획 변경 승인 고시(부산시)
- 2008. 6. 관광지 조성사업 변경 허가(남구 → 무송)
- 2008.10. 관광지 조성사업 건축 착공 신고(무송 → 부산시)
- 2009.12. 관광지 조성계획(사업기간 연장) 변경 승인 고시(부산시)
- 2009.12. 관광지 조성사업(사업기간 연장) 변경 허가(남구 → 무송)
- 2010. 5. 사업장 부지정비(토사정리, 폐기물처리 등)
- 2011.12. 관광지 조성사업 허가취소(남구 → 무송)
- 2011.12. 원상복구 명령(남구 → 무송 · SK건설)
- 2011.12. 관광지 조성사업 기간 연장(2011.12→2012.12)
- 2012.12. 관광지 조성사업 기간 연장(2012.12→2013.12)
- 2014. 1. 관광지 조성사업 기간 연장(2013.12→2014.11)

## 마. 남구 대학로 문화거리 조성

「남구 대학로 문화거리 조성」사업은 부경대 일대의 낡은 폐쇄형 콘크리트 담장을 허물고, 어지럽게 얹혀있는 전선, 낡은 보도 및 교통시설물 등 각종 공공시설물을 정비하여 도시경관을 새롭게 디자인하는 사업으로, 급격하게 늘어나는 유동인구에 미리 대처하고 학생과 주민에게 부족한 문화 및 휴식공간을 제공하게 될 것이다.



2009년에는 11억원의 사업비를 들여 부경대 담장가꾸기 사업을 추진하여 그해 10월에 준공을 하였으며, 국토해양부 주관 공모사업인 “2011년 도시활력증진지역 개발사업”에 제안 및 선정되어 사업비 14억원을 확보하여 걷고 싶은 테마거리 조성사업을 추진하였으며, 2013년 3월 준공되어 우리 구를 랜드마크할 수 있는 전선지중화, 문화공간 및 주민편의시설 설치, 가로시설물 정비 등 도심속의 새롭고 독특한 문화와 휴식공간으로 재탄생하게 되었다.

### 1) 기본현황

구 분	세 부 내 용
위 치	용소삼거리 ~ 부경대 ~ 부산예술회관
규 모	L=2,000m A=5,000㎡
사 업 비	25억원(국비 6, 시비 12, 구비2, 기타 5)
사업내용	<ul style="list-style-type: none"> <li>○담장가꾸기 : 담장 철거(L=661m), 조경공사</li> <li>○걷고싶은 테마거리 조성 : L=420m, B=3~3.5m</li> <li>-전선지중화, 보도정비, 경관조명, 휴식공간 조성</li> </ul>
사업기간	2008년 ~ 2013년

### 2) 추진일정

- 2008.10. 남구 대학로 문화거리 조성사업 계획수립
- 2008.10. 부산시 투·융자 심사 반영
- 2008.11. 담장가꾸기사업 시행 동의(부경대 → 남구)
- 2009. 1. 담장가꾸기사업 협약 체결(남구 ↔ 부경대)
- 2009. 2. 기본 및 실시설계 용역 발주
- 2009. 5. 담장가꾸기사업 기본 및 실시설계 용역 완료
- 2009. 6. 담장가꾸기사업 착공 ⇨ 준공(10월)
- 2010. 5. 『2011년 도시활력증진지역 개발사업』 제안

- 2010. 7. 국토해양부 국비지원 대상사업 선정
- 2010.12. 사업비 9억원 확보(국비6, 시비3)
- 2011. 6. 대학로 활성화 방안 좌담회 개최(부경대)
- 2011. 7. 테마거리 조성사업 세부추진계획 수립
- 2011. 9. 설계용역 착수보고회 개최
- 2011.11. 설계용역 중간보고회(1차) 개최
- 2011.11. 지중화사업 요청 ▷한전(부산경남개발처)
- 2011.12. 설계용역 중간보고회(2차) 개최
- 2012. 2. 도시디자인 심의
- 2012. 3. 설계용역 최종보고회 개최
- 2012. 3. 지중화사업 이행협약서 체결(남구 ↔ 한전 · 통신사)
- 2012. 6. 설계용역 완료 및 공사계약 심사(시 감사담당관실)
- 2012. 7. 공사발주(한전 ▷지중화공사, 남구 ▷테마거리조성)
- 2012. 9. 도로관리심의회 심의 및 도로굴착 허가
- 2012. 9. 공사착공
- 2013. 3. 공사준공

## 바. 유엔참전 기념거리 조성

「유엔참전 기념거리 조성」사업은 역사적 관광명소인 UN기념공원 주변 노후 가로를 유엔군 참전을 기념하고 평화를 상징하는 특화거리로 조성하여 가로경관을 개선하고 UN기념공원 일원을 명소화 하는 사업으로 국가보훈처 “현충시설 건립 지원사업”에 선정되어 추진 중이다. 사업비 50억원을 연차적으로 확보하여 사업시행 할 예정이며 2016년 말 준공될 예정이다.



## 1) 기본현황

구 분	세 부 내 용
위 치	UN기념공원 주변 가로 3개 구간
규 모	L=5,040m
사 업 비	5,000백만원(국비 3,325, 시비 1,425, 기타 250)
사업내용	<ul style="list-style-type: none"> <li>○ 유엔참전 기념거리 조성(L= 5,040m) <ul style="list-style-type: none"> <li>- 보도정비, 보행 편의시설 · 스토리텔링 시설물 설치</li> <li>- LED 상징가로등 설치, 지하차도 벽면 디자인 개선</li> <li>- UN기념공원~평화공원 가림막 경관개선 등</li> </ul> </li> </ul>
사업기간	2013년 ~ 2016년

## 2) 추진일정

- 2013. 4. 유엔참전 기념거리 조성 사업계획서 제출(남구→국가보훈처)
- 2013. 5. 국가보훈처 현충시설 건립지원사업 선정
- 2013. 7. 부산시 투·융자 심사 반영
- 2013.11. 설계 현상공모 발주·현장설명회 개최
- 2014. 1. 2014년 분권교부세 확보 (825백만원)
- 2014. 1. 공모작 심사 및 당선작 선정
- 2014. 2. 용역계약 심사(시 감사담당관실)
- 2014. 2. 기본 및 실시설계용역 착수
- 2014. 3. 설계용역 착수보고회 개최
- 2014. 4. 설계용역 자문위원회 개최

## 사. 6·25참전 UN군 활동기념 조형물 설치

「6·25참전 UN군 활동기념 조형물 설치」사업은 6·25전쟁시 세계평화와 자유수호를 위해 희생한 UN군 참전용사에 대한 보훈의 의미를 새기고 평화의 상징 조형물로서 UN평화문화특구의 랜드마크로 조성하는



사업이다. 국가보훈처의 현충시설 건립사업으로 선정되어 추진중이며 UN 참전용사의 숭고한 희생에 감사와 경의를 표하는 높이 약 15.5M의 주조형물과 21개 참전국 공적비, UN군 활동기념비가 평화공원 중앙광장에 설치되며, 2014년에 준공될 예정이다.

1) 기본현황

구 분	세 부 내 용
위 치	평화공원 중앙광장
규 모	A=297㎡
사 업 비	674백만원(시비)
사업내용	○ 조형물 1식 - 주조형물, 참전국 공적비, UN군 활동기념비, 경관조명
사업기간	2013년 ~ 2014년

2) 추진일정

- 2012. 6. 「UN군 활동기념 조형물」 건립 검토
- 2012. 7. 사업계획서 제출 ( 남구 → 국가보훈처)
- 2012.11. 국가보훈처 현충시설 건립지원 사업 선정
- 2013. 6. 사업추진계획 수립
- 2013. 7. 제안공모 발주·사업(현장)설명회 개최
- 2013. 8. 제안서 평가·우선협상대상자 선정 및 계약체결
- 2013. 9. 사업착수
- 2013.10. 착수보고회 개최
- 2013.11. 공공조형물 심의 (市 미술작품심의위원회)
- 2014. 1. 공원조성계획 결정(변경) 심의 (市 도시공원위원회)
- 2014. 2. 평화근린공원 조성계획 결정(변경) 및 지형도면 고시
- 2014. 4. 사업추진 자문위원회 개최





## 바. 동해안 탐방로(해파랑길) 종합안내소 건립

문화체육관광부에서는 688km의 동해안 탐방로를 조성하기 위해 2010. 7월 "동해안 탐방로(해파랑길) 사업계획"을 수립하고, 해파랑길 시·종점에 관광안내소 건립 및 사업구간에 탐방할 관광자원과 시설을 연결하는 최적의 루트를 조성할 계획이다.

오륙도와 이기대 자연공원을 찾는 방문객에게 살아있는 관광정보와 역사문화를 소개하는 관광학습장으로 활용코자 해파랑길의 출발점인 오륙도(국가명승 제24호) 인근지역에 사업비 11억원을 투자하여 관광안내소를 건립하였고, 2012년 4월 착공하여 12월 준공하였으며 2013. 2월 개소하여 운영중이다.

### 1) 기본현황

구 분	세 부 내 용
위 치	용호동 산197-4번지
사업내용	관광안내소 339.43㎡(지상2층), A=2,453㎡
사 업 비	11억원(국비5.5, 시비5, 구비0.5)
사업기간	2010년 ~ 2013년
사업주체	부산 남구(문화체육관광부)

### 2) 추진일정

- 2010. 7. 동해안 탐방로 사업계획 수립(문화체육관광부)
- 2010.10. 문화체육관광부 오륙도 1차 현장답사(실무자)
- 2010.12. 문화체육관광부 오륙도 2차 현장답사(자문위원 등)
- 2011. 1. 문화체육관광부 출장 국비지원 건의
- 2011. 5. 국·시비 보조금 교부(국비 5.5, 시비 5)



- 2011. 6. 2011년 공유재산관리계획(안) 구의회 심의
- 2011. 8. 설계용역 보고회 개최
- 2011.11. 국가지정 문화재 현상변경 허가(문화재청)
- 2011.12. 도시 디자인 심의(남구 건축과)
- 2011.12. 도시계획시설 조성계획 변경결정(시 녹지정책과)
- 2012. 2. 설계용역 최종보고회 개최
- 2012. 3. 도시계획시설 실시계획 인가(부산시 녹지정책과)  
건립부지(2,453㎡) 무상귀속(기획재정부 → 남구)  
설계완료 및 공사발주 ▷(주)유성종합건설
- 2012. 4. 착공
- 2012.12. 준공
- 2013. 2. 개소

## 사. 백운포 마리나 조성

최근 국민소득수준의 향상과 여가시간의 증대 등으로 관광수요가 급격히 증가하고 있으며, 더불어 단순 관람형 관광에서 체험형 관광으로 관광수요의 패러다임이 변화되고 있는 상황이다. 이에 따라 부산지역은 대표적 해양관광의 중심지로 많은 해양활동과 방문이 이뤄지고 있으며, 새로운 해양관광 문화의 발전을 위해서 마리나 시설 조성의 필요성이 높아지고 있다. 남구 백운포는 뛰어난 도심 접근성과 주변 관광지(오륙도, 용호 Sea-Side 관광지)와의 연계개발 가능성, 온화한 기후와 적정수심 확보 등 뛰어난 입지조건을 가진 마리나시설 도입의 최적지로 평가받고 있다.

이에 백운포 마리나는 2010년 1월 국토해양부의 마리나항만 기본계획(2010~2019)에 반영되었고, 주변 관광자원과 조화로운 마리나조성을 위한 민간사업자의 투자 유치와 사업제안을 유도하고 있다. 향후 환경친화적



레포츠형 마리가 개발되면 주민들의 여가선용 및 삶의 질 향상을 도모하고, 관광객 유치를 통한 지역경제 활성화와 고용창출에 기여할 것이다.

## 1) 기본현황

구 분	세 부 내 용
위 치	남구 옹호동 895-3번지 일원
개발규모	100척(해상 80, 육상 20) (A=40,000㎡)
도입시설	수역/계류시설, 수리시설, 서비스 편의시설 등
사 업 비	450억원(예정)
사업기간	2010년 ~ 2016년

## 2) 추진일정

- 2009. 2. 백운포 마리아 조성 건의(남구→부산시)
- 2009. 4. 마리아 항만개발 계획 반영 건의(남구→국토해양부)
- 2009. 8. 마리아 기본계획(안) 반영 건의(부산시→국토해양부)
- 2009.11. 백운포 마리아 타당성조사 용역 착수(부산시)
- 2010. 1. 마리아 기본계획(안) 백운포 마리아 반영(국토해양부)
- 2010. 3. 백운포 마리아 타당성조사 용역 완료(부산시)
- 2010. 9. 마리아 기반시설 국비지원 요청(남구→국토해양부)
- 2010.10. 마리아 항만개발 규모 조정 협의(남구, 부산시, 국토해양부)
- 2010.12. 마리아 항만 기본계획 변경 신청(부산시→국토부)
- 2012. 2. 부산시·남구청 공동사업시행협약 체결
- 2012. 3. 민간투자자 유치계획 수립 및 공모
- 2012. 3. 사업설명회 개최
- 2012. 6. 민간투자자 사업계획서(제안서) 접수
- 2012. 7. 제안서에 대한 외부기관평가(한국해양수산개발원)
- 2012.11. 우선협상대상자 지정 ▷ 가칭, (주)참존 백운포마리아



- 2013. 4. 사업제안서 타당성 검토(한국해양수산개발원)
- 2013.10. 우선협상대상자 지정 철회 요청 알림(부산시→남구)
- 2013.11. 구민 의견수렴(설문) 실시
- 2014. 3. 제1차 마리나항만 기본계획 변경자료 제출(남구→부산시)
- 2014. 4. 제1차 마리나항만 기본계획변경 개발수요조사  
제출(부산시→해수부)

**아. 우암동 · 감만동 행복마을만들기 사업**

부산시 주요 시책사업인 도시빈곤지역 물리적 및 경제적 재생을 통한 삶의 질 향상을 위해 추진하고 있는 행복마을만들기 사업의 일환으로, 생활기반시설이 매우 열악하며 저소득층 주민들이 거주하는 우암동 양달마을과 감만동 참살이마을을 선정하여 행복마을만들기 사업을 추진하였다.

쾌적한 생활환경 조성을 위해 가로경관 및 쌈지공원을 조성하였고, 지역주민의 안전사고 예방을 위해 체육공원 리모델링 공사 및 안전난간을 설치하였으며, 또한 마을에 행복센터를 건립하여 자립형 프로그램 운영을 비롯한 어린이 공부방 운영으로 지역주민 커뮤니티 활성화를 도모하게 되었다.

**1) 우암동 양달마을 조성**

**가) 기본현황**

구 분	세 부 내 용
위 치	우암동 174-173번지 일원
사 업 비	880백만원(시비)
사업내용	주민사랑방 리모델링, 가로경관 조성, 행복센터 건립, 쌈지공원 조성
사업기간	2011년 ~ 2012년



## 나) 추진일정

- 주민사랑방(리모델링)
  - 2011. 8. 기본 및 실시설계 용역 착수
  - 2011.10. 공사착공
  - 2012. 1. 주민사랑방 준공(1층 경로당, 2층 주민사랑방)
  - 2012. 2. 주민공동체 프로그램 운영(7개 프로그램 120명)
- 도시경관 조성
  - 2011. 9. 기본 및 실시설계 용역 발주
  - 2011.10. 기본구상(안) 주민설명회 개최(1차)
  - 2011.12. 디자인(안) 주민설명회 개최(2차)
  - 2011.12. 남구 도시디자인심의회 심의완료
  - 2012. 1. 설계용역 최종보고회 개최
  - 2012. 4. 공사발주 및 착공
  - 2012. 7. 준공
- 양달마을 행복센터 건립
  - 2011.10. 부지매입 보상 완료
  - 2012. 2. 설계완료
  - 2012. 4. 공사발주 및 착공
  - 2012.11. 준공 및 개소식 개최
- 찜지공원 조성
  - 2012. 4. 폐가소유자 철거동의 완료
  - 2012. 4. 폐·공가철거 및 폐기물처리 용역발주
  - 2012. 8. 찜지공원 조성공사 착공
  - 2012.10. 준공



## 2) 감만동 참살이마을 조성

### 가) 기본현황

구 분	세 부 내 용
위 치	감만동 3-134번지 일원
사 업 비	665백만원(시비)
사업내용	체육공원 정비, 안전난간 설치, 행복센터 건립
사업기간	2012년 ~ 2013년

### 나) 추진일정

- 체육공원 정비
  - 2012. 3. 사업대상 확정
  - 2012. 4. 공사발주 및 착공
  - 2012. 4. 준공
- 안전난간 설치 및 도색
  - 2012. 3. 토지소유자 사용동의 공문발송
  - 2012. 6. 사유지 동의서 징구불가
  - 2012. 7. 사업계획 변경(골목길 포장 → 안전난간 설치)
  - 2012. 9. 공사발주 및 착공
  - 2012. 10. 준공
- 참살이마을 행복센터 건립
  - 2012. 3. 소유자 협의 및 건물보상 감정평가 실시
  - 2012. 4. 감정평가에 따른 소유자 동의서 징구
  - 2012. 6 市 공유재산관리계획 반영
  - 2012. 8 건물·토지보상 완료
  - 2012.11. 설계용역 완료
  - 2012.12. 공사착공
  - 2013. 3. 공사준공



## 자. 감만창의문화촌 건립

감만창의문화촌 건립공사는 감만동 옛 동천초등학교를 문화예술창작공간 및 주민복지시설로 리모델링하는 부산시 소프트파워 시책1호 사업으로 2012. 3월 기본계획을 수립하고 2013.3월 공사 착공하여 10월 준공하였다. 또한, 오래된 공공시설을 곧바로 허물지 않고 미래지향적인 창의예술 공간으로 리모델링함으로써 공공재생 부문에서도 큰 의미를 가진다.

### 1) 기본현황

구 분	세 부 내 용
위 치	남구 우암로84-1(옛 동천초등학교)
사업규모	부지 8,453㎡, 연면적 6,257.15㎡(지상5층)
사 업 비	115.05억원(부지83.1, 공사31, 설계0.95)
사업기간	2012년 ~ 2013년
주요시설	부산문화재단, 감만종합복지관

### 2) 추진일정

- 1981. 3. 부산도시계획시설결정·지적고시
- 1981. 5. 동천초등학교 설립인가(1982.3.31 개교)
- 2010. 3. 동천초교 신설이전(감만2동 8-19번지)
- 2012. 3. 창의문화촌@감만 조성 실시설계 市추진계획
- 2012. 6. 착수계 접수
- 2012. 8. 토지소유자 명의변경(교육청↔부산시)
- 2013. 1. 민간위탁심의위원회 개최결과
- 2013. 2. 기본 및 실시설계용역 준공계 제출
- 2013. 2. 건축공사 계약(3.4 착공)



- 2013. 4. 남구 도시계획위원회 개최(도시관리계획 폐지)
- 2013. 4. 건축협약 승인
- 2013. 4. 도시관리계획 결정 및 지형도면 고시
- 2013.10. 건축공사 준공
- 2013.10. 창의문화촌@감만 명칭변경 의결  
(창의문화촌@감만 → 감만창의문화촌)
- 2013.11. 시설물 이관(남구 → 부산시)

**차. 일제강제동원역사관 진입도로 개설**

일제강제동원역사관 진입도로는 세계유일의 UN기념공원과 당곡공원을 연결하는 도로개설 사업으로, 2014년 당곡공원에 들어서는 일제강제동원 역사기념관과 평화기념관의 개관시기에 맞춰 추진하는 사업이다. 이 도로가 개설되면 기념관을 찾는 국내·외 방문객 편의는 물론 상습 정체구간인 이지역 교통체증 완화에도 기여할 것으로 기대된다.

**1) 기본현황**

구 분	세 부 내 용
위 치	UN기념공원 주차장 ~ 당곡공원 입구
사업규모	도로개설 L=268m, B=12m
사 업 비	50억원(국비10, 시비26, 특별교부세14)
사업기간	2011년 ~ 2014년

**2) 추진일정**

- 2010. 1. 대일항쟁위 주관 주민설명회시 도로개설 건의
- 2010. 9. 市교통영향분석·개선대책심의위원회 수정의결



- 사업지 진입도로 구간은 도로폭을 12m까지 확폭
  - 2011. 9. 특별교부세 교부결정(7억원)
  - 2012. 5. 도시관리계획(도로) 결정(변경) 및 지형도면 고시
  - 2012. 9. 기본 및 실시설계용역 준공
  - 2013. 6. 특별교부세 교부(7억원)
  - 2013.12. 잔여사업비 교부(36억원 : 국비10, 시비26)
  - 2014. 2. 공사착공(2014.08.월 준공예정)



## 제2절 총무행정

### 1. 총무관리

#### 가. 인사관리

##### 1) 기본방침

인사관리 목표를 공정하고 합리적인 인사운영으로 정하여 인사의 공정성과 객관성을 높여 성실하고 능력있는 공무원이 우대 받을 수 있도록 하였으며, 직무교육, 상시학습 사이버교육, 직장교육, 아카데미 교육 등을 통하여 공무원의 자질과 전문성을 향상시키고, 직원 경조사 지원·주택자금 알선·학자금 대부 등 공무원 사기양양 및 근무의욕 고취에 힘쓰고 있다. 특히 「인사사전예고제」, 「인사운영 기본계획」 등을 실시하여 조직원 모두가 공감할 수 있는 인사운영을 실현하였다.

##### 2) 인력현황

2013년 말 기준으로 우리 구의 공무원 현황을 분석해 보면, 공무원 현원은 693명으로 공무원 1인이 구민 421명을 대상으로 일한 셈이다. (2013년 말 기준 남구인구 291,770명) 또한 부서별 인력 현황을 보면 구 본청에 443명, 의회사무국 16명, 보건소 38명, 도서관 18명, 시설관리사업소 10명, 동 168명이 배치되어 있다.





## 공무원 현황

구분	계	정무직	일반직(임기제 제외)							별정직 7급	임기제
			3급	4급	5급	6급	7급	8급	9급		
계	693	1	1	5	43	170	270	138	60	1	4
구본청	443	1	1	3	20	132	187	65	31	1	2
의회	16			1	2	2	7	4			
보건소	38			1	2	10	13	8	2		2
도서관	18				1	5	6	5	1		
시설관리 사업소	10				1	2	5	2			
동	168				17	19	52	54	26		

한편 퇴직현황은 다음과 같다.

## 2013 퇴직현황

계	의면 원직	파면 해임	조퇴 기직	정년 퇴직	명예 퇴직	당연 퇴직	직권 면직	자진 퇴직	사망 퇴직	비고
7	1	-	-	3	1	1	-	-	1	퇴직률 1%

### 3) 임용 및 보직관리

장기근속으로 인한 업무의 침체를 방지하고 근무의욕을 고취시키기 위하여 적정한 순환보직과 승진임용을 공정하게 실시하였다.

#### (가) 승진

2013년도에는 승진유형별로 일반승진이 80명, 근속승진이 18명이고, 직급별로 일반직 87명, 직종개편 이전 기능직 11명 등 총 98명이 승진임용되었다.



직급별 승진현황

계	일 반 직							기능직(직종개편 이전)				비고
	소계	4급 ↓ 3급	5급 ↓ 4급	6급 ↓ 5급	7급 ↓ 6급	8급 ↓ 7급	9급 ↓ 8급	소계	7급 ↓ 6급	8급 ↓ 7급	9급 ↓ 8급	
98	87		2	7	25	24	29	11		9	2	

한편 승진 임용자 98명의 승진 소요연수를 분석해 보면 하위직은 소요 연수가 짧은 반면 상위 직으로의 승진년수가 길어지는 추세를 보인다.

직급별 승진소요 연수

구 분	계	2년 이하	2~ 3년	3~ 4년	4~ 5년	5~ 6년	6~ 7년	7~ 8년	8~ 9년	9~ 10년	10~ 15년	15년 이상
계	98	29			5	2	11	13	5	1	31	1
4→3급												
5→4급	2										2	
6→5급	7								1	1	5	
7→6급	25										24	1
8→7급	24				4	2	11	6	1			
9→8급	29	29										
기능직 7→6급												
기능직 8→7급	9							6	3			
기능직 9→8급	2				1			1				

(나) 전·출입 및 전보

빈번한 전보로 인한 능률저하를 방지하여 안정적인 직무수행을 기하고 장기근무로 인한 침체를 방지하여 전문적인 직무수행을 기할 수 있도록 보직관리에 임하였으며 2013년 현황은 다음과 같다.



### 2013 기관별 전·출입 및 전보 상황

계	전출입							전보									
	소	시청	남구	타구	남구	타시도	남구	소	본청	본청	동	동	본청	동	사업소	사업소	사업소
	계	남구	시청	남구	타구	남구	타시도	계	본청	동	본청	동	사업소	사업소	본청	동	사업소
445	92	10	13	33	34	1	1	353	200	34	36	50	15	6	10	2	

(다) 신규임용

직렬별 결원 수에 따라 47명이 신규임용 되었다.

### 2013 직급별 신규임용 상황

(단위:명)

계	공 채								경력경쟁임용							
	소계	4급	5급	6급	7급	8급	9급	기능직	소계	4급	5급	6급	7급	8급	9급	
47	39				1		38		8				6	2		

(라) 기 타

(단위:명)

파 견	휴 직	직위해제	복 직	징 계	정년연장	전 직	비 고
9	45	—	27	1	—	—	—

### 나. 교육훈련 및 표창

21C 지식정보화, 국제화, 디지털시대에 부응하고, 역동적으로 변화하는 행정서비스 욕구에 빠르게 대처할 수 있는 유능한 공직자를 양성하고자 각급 교육기관을 통해 소양 및 직무교육을 실시하는 한편 유명강사를 초빙하여 직장교육 및 남구 아카데미를 실시하였다.



### 2013 교육훈련 현황 (사이버교육 포함)

(단위:명)

훈 련 기 관	과정	수료인원	훈 련 기 관	과정	수료인원
계(51개)	676	1,097			
부산인재개발원	216	367	한국보건복지인력개발원	25	25
지방행정연수원	181	351	중앙민방위방재교육원	36	18
국가기록원	13	67	국민권익위원회	11	16
법무연수원	34	61	우정공무원교육원	22	14
통계교육원	25	31	기타	113	147

또한, 열심히 일하는 공무원의 사기를 진작시키기 위하여 투철한 사명감과 국가관을 가지고 지역발전에 헌신적으로 이바지한 공적을 발굴하여 포상을 실시하였으며, 그 현황을 보면 다음과 같다.

### 2013 공무원 포상 현황

훈격별	훈 장	포 장	대통령	국무총리	장 관	시 장	구청장	기 타
111	4	1		2	11	30	63	
종류별	시책추진		퇴직유공	정기표창		상 장		기 타
111	66		6	24		15		

### 다. 직장 민방위 관리

민방위기본법 제18조에 의거 20세 되는 해의 1월 1일부터 40세가 되는 해의 12월 31일까지의 남자와 그 외 지원자로 구성된 우리 구청 직장민방위대는 구청장을 대장으로 하여 지휘본부 외 9개 분대로 편성되어 있으며 그 편성인원은 다음과 같다.

### 남구청 직장민방위대 편성 인원

계	대장	지휘부	결보대	소화대	급수대	경계대	발호대	복구대	의료대	구호대
58	1	6	5	6	6	6	7	7	7	7



## 2. 자치행정

### 가. 행정구역

1975년 10월 1일 대통령령 제7816호로 신설된 남구는 개청 당시 총19개동으로 576개통과 2,903개 반이었으며 총 면적은 31.16km<sup>2</sup> 였다.

그 후에 공유수면 매립 등으로 구역이 계속 확장되어 18년이 지난 '94년 말에는 30개동 944개통 4,662개 반으로 면적은 34.44km<sup>2</sup>에 이르렀으나 1995년 3월 분구로 인해 20개동 627개통 2,974개 반, 면적은 24.50km<sup>2</sup>로 조정되었으며, 2013. 7. 1.자로 대연1,2동을 대연1동으로, 우암1,2동을 우암동으로 통폐합하여 2013. 12. 31. 현재 17개동 363개통 2,620개 반에 면적은 26.81km<sup>2</sup>이다. 행정구역 변천내역은 다음과 같다.

#### □ 행정구역 변천내역

일 자	연 혁
1942.10. 1. 1963. 9.10.	<ul style="list-style-type: none"> <li>○ 부산시 수영출장소(수영동, 광안동, 민락동을 관할)를 설치</li> <li>○ 대연출장소 설치(1936.4.1. 설치된 부산진출장소에서 분리되어 대연동, 용호동, 용당동, 감만동, 남천동, 우암동을 관할)</li> <li>○ 수영동, 광안동, 민락동을 관할하는 해운대출장소 설치로 수영출장소 관할 구역 축소</li> </ul>
1967. 1. 1.	<ul style="list-style-type: none"> <li>○ 법률 제407호(1966.12.17. 공포)에 의한 구제 실시와 동시에               <ul style="list-style-type: none"> <li>· 부산진구 대연출장소 설치(6동)</li> <li>· 동래구 수영출장소 설치(3동)</li> </ul> </li> </ul>
1970. 7. 1. 1973. 3.10.	<ul style="list-style-type: none"> <li>○ 시조례 제465호(1970.6.23. 공포)로 대연동이 대연제1동, 제2동으로 분동</li> <li>○ 시조례 제479호(1973.3.10. 공포)로 부산진구 대연출장소가 시직할 출장소로 승격</li> </ul>
1975. 1. 1. 1975.10. 1.	<ul style="list-style-type: none"> <li>○ 시조례 제821호(1974.12.31. 공포)로 용호동이 용호제1동, 제2동으로 분동</li> <li>○ 시조례 제879호(1975.9.26. 공포)로 대연제1동이 대연제1동과 제3동, 대연제2동이 대연제2동과 제4동, 광안동이 광안제1동과 제2동으로 각각 분동 (수영출장소 4개 동, 대연출장소 10개 동)</li> <li>○ 대통령령 제7816호(1975.9.23. 공포)로 부산시 남구신설에 따라 동구 관할구역 중 범일제3동 일부, 부산진구 관할구역 중 문현제1동, 문현제2동, 문현제3동, 범천제3동, 동래구 관할구역중 수영동, 광안제1동, 광안제2동,민락동, 대연출장소 관할구역인 대연제1동, 대연제2동, 대연제3동, 대연제4동, 용호제1동, 용호제2동, 용당동, 감만동, 우암동, 남천동을 관할 (19동) (대연 및 수영출장소 폐지)</li> </ul>
1976.12. 1.	<ul style="list-style-type: none"> <li>○ 시조례 제1025호(1976.10.19. 공포)로 우암동을 우암제1동, 우암제2동으로 분동(20동)</li> </ul>





일 자	연 혁
1979. 1. 1.	○ 시조례 제1276호(1978.11.6. 공포)로 감만동이 감만제1동과 제2동으로, 수영동이 수영동과 망미동으로 각각 분동(22동)
1979. 8. 8.	○ 시조례 제1360호(1979.7.27. 공포)로 대연제1동이 대연제1동과 제5동, 대연제2동이 대연제2동과 제6동, 광안제1동이 광안제1동과 제3동으로 각각 분동(25동)
1979. 9.12.	○ 시조례 제1371호(1979.9.11. 공포)로 광안동 일부(망미동과 민락동때문에 분리되어 있는 지역 0.02km <sup>2</sup> )를 망미동(행정동 수영동)에 편입
1980. 4. 1.	○ 대통령령 제9730호(1979.2.26. 공포)로 동래구 재송동 일부(수영강에서 망미동에 접한 지역(0.03km <sup>2</sup> ))를 남구에 편입
1982. 5. 1.	○ 시조례 제1713호(1982.4.1. 공포)로 법정동 명칭변경 및 경계조정 · 범일동 → 문현동(흡수) · 적기동 1가(폐지) → 문현동(흡수) · 적기동 2가(폐지) → 우암동(흡수) · 적기동 4가(폐지) → 우암동(흡수) · 적기동 5가(폐지) → 감만동(흡수) · 남천동 일부 → 대연동(편입) · 광안동 일부 → 대연동(편입) · 망미동 일부 → 수영동(편입)
	○ 시조례 제1714호(1982.4.1. 공포)로 행정동 명칭변경 및 경계조정 · 범일제3동 일부 → 문현제4동 · 범천제3동 일부 → 문현제5동 · 남천동 일부 → 대연제3동(편입) · 수영동 일부 → 망미동(편입) · 광안제3동일부 → 수영동(편입)
1982. 9. 1.	○ 시조례 제1757호(1982.8.9. 공포)로 용호제1동이 용호제1동과 제3동, 망미동이 망미제1동과 제2동, 광안제2동이 광안제2동과 제4동으로 각각 분동(28동)
1983.10. 1.	○ 시조례 제1864호(1983.9.13. 공포)로 용호제2동이 용호제2동과 용호제4동, 남천동이 남천제1동과 남천제2동으로 각각 분동(30동)
1986. 7. 1.	○ 시조례 제2155호(1986.5.23. 공포)로 대연 제6동 일부를 대연제5동에 편입
1987. 1. 1.	○ 대통령령 제12007호(1986.12.23. 공포) 및 시조례 제2205호(1986.12.31. 공포)로 행정구역 경계조정 · 동래구 연산동 일부 남구로 편입과 동시 망미제2동 일부(0.26km <sup>2</sup> )를 동래구 연산동에 편입
1989. 1. 1.	○ 대통령령 제12557호 (1988.12.22.공포)로 부산진 범천1동 일부를 남구 문현제5동에 편입
1989. 1.24	○ 구조례 제123호(1989.1.24.공포)로 문현제3동 일부를 대연제6동에 편입
1995. 2.27.	○ 구조례 제346호(1996.2.27. 공포)로 민락동 일부(현대아파트)를 수영동에 편입
1995. 3. 1.	○ 법률 제4802호(1994.12.22. 공포)로 과대 구 분구 (남구 → 남구, 수영구 분리) · 남 구 : 대연동, 용호동, 용당동, 감만동, 우암동, 문현동 · 수영구 : 남천동, 수영동, 망미동, 광안동, 민락동
1999. 1. 1.	○ 구조례 제520호(1998.12.30. 공포)로 문현제2, 5동을 통합하여 문현제2동으로 조정
1999.10. 8.	○ 구조례 제532호(1999.11.25. 공포) 구청사 소재지 변경(대연6동 1268-1)
2000.11.20.	○ 구조례 제577호(2000.11.20. 공포)로 문현1동, 문현3동 일부를 각각 문현3동, 문현4동에 편입
2001. 7.18.	○ 구조례 제599호(2001. 7.18. 공포)로 대연3동 598-27 외 10필지를 용호1동으로 편입
2005. 9.26.	○ 구조례 제697호(2005. 9.26. 공포)로 용당동 546-5외 2필지를 용호1동으로 편입
2013. 7. 1.	○ 구조례 제992호(2013. 6. 21. 공포)로 대연1,2동을 대연1동으로, 우암 1,2동을 우암동으로 통폐합.



□ 동별 지번조서

동별	면적 (km <sup>2</sup> )	세대수	인 구	통수 반수	관 할	동사무소 소재지
계	26.81	114,945	291,770	363 2,620		
대 연 제1동	0.97	9,926	21,457	30 173	○대연동 324~327, 330~336, 344~350, 352~358, 367~379, 635, 638, 639, 852, 865~867, 870~871, 873~879, 881, 882, 884~899, 901, 903, 917, 977, 980~989, 991, 992, 1002, 1003, 1006~1010, 1202의39~1202의41, 1204의 17, 1204의39, 1216~1245, 1258, 1306~1321, 1604~1628, 1721~ 1740 , 1746 ~ 1755, 산158의2, 산160의2~산160의7, 산160의101, 산164의2, 산164의31, 산165 의9, 산166의1, 산166의6, 산166의7, 산 167의7, 산167의13, 산167의26	부산 남구 유엔평화로3 번길 26(대연동)
대 연 제3동	3.84	14,072	33,804	33 293	○대연동 1~280(단, 280의1~280의4 제외), 300~314, 360~366, 388~634, 637, 640~720, 722~728, 905~913, 1808~1842, 산1~산49, 산51~산56, 산101~산114, 산115의1, 산115의4, 산115의5, 산204, 산222~산229(단, 산223 제외)	부산 남구 수영로 345 (대연동)
대 연 제4동	1.00	5,485	13,216	20 148	○대연동 729~779, 819, 841~848, 918~971, 990, 1013~1195, 1198, 1203의198, 1204(단, 1204의17, 1204의39 제외), 산180~산185, 산190~산193, 산201~산215(단, 산204 제외), 산223, 1203-47(현대아파트)	부산 남구 석포로91번 길 96 (대연동)
대 연 제5동	1.11	6,163	15,591	17 112	○대연동 280의1~280의4, 281~299, 316~323, 328, 329의1, 329의3~329의4, 4329의6, 329의10, 329의14~329의16, 329의18~329의21, 329의28, 383~384, 1281~1299, 1344~1534, 1535의1, 1535의2, 1535의4~1535의8, 1535의15, 1536의3, 1536의4, 1536의6, 1536의8, 10, 23, 1536의34, 1536의50, 1536의 51, 54, 1536의55, 1536의59, 1536의60, 1536의66, 1552~1573(단, 1573의1, 1573의3 제외), 1661~1684, 1741~1745, 1759, 1760, 산50, 산57~산63, 산68, 산69~산100, 산115의2, 산115의3, 산115의8, 산115의11, 산115의 16, 산115의17, 산116의2, 산116의4, 산120, 산121, 산124~산127	부산 남구 진남로46번 길 7 (대연동)



동별	면적 (km <sup>2</sup> )	세대수	인 구	통수 반수	관 할	동사무소 소재지
대 연 제6동	1.19	3,606	9,514	16 95	○대연동 1246~1255, 1265~1280, 1535의9, 1535의10, 1535의12, 1535의38, 1535의58, 1536(단, 1536의3, 1536의4, 1536의6, 1536의8, 1536의10, 1536의23, 1536의34, 1536의50, 1536의51, 1536의54, 1536의55, 1536의59, 1536의60, 1536의66 제외), 1539~1551, 1574~1603, 1712, 1758의1~1758의11, 1758의16, 1758의18, 1761~1807, 산64~산66, 산128~산144의3, 산114의11, 산144의136, 산148의8, 산148의9, 산148의16~산148의18, 산148의21, 산148의26, 산148의28, 산148의29, 산148의31, 산148의33~산148의37, 산148의40, 산148의42, 산149, 산151의2, 산151의3, 산151의12, 산151의14, 산151의18, 산152의1, 산152의5, 산153의11, 산153의12, 산153의17, 산154의2, 140(중앙아파트舊번지)	부산 남구 수영로 155(대연동)
용 호 제1동	1.60	15,810	45,361	40 347	○용호동 38~41, 50, 51, 66, 75~83, 90~361, 369, 370, 379, 380, 386, 387, 390~57, 58, 395, 396, 397, 406~409, 413~424, 479, 483, 484, 487, 649~720(단, 720의12, 720의34, 720의39, 720의42~720의 44 제외), 721~736, 907의1, 907의3, 907의11, 907의14, 907의15, 907의17, 917, 923, 924, 925의1, 926의2, 927의2, 923, 924, 925의1, 926의2, 927의 2, 928~935, 산43~산70	부산 남구 용호로42번 길 140 (용호동)
용 호 제2동	2.03	7,661	20,763	24 176	○용호동 495, 496, 497, 516, 517, 521~532, 542~554, 559~564, 565의1, 566, 776, 866~892, 895의1, 903, 907의5~907의7, 907의9, 936~942, 산89의7, 산92, 산93, 산95, 산96, 산100, 산101, 산116의1, 산117, 산140~산178, 산180~산190, 산193, 산195~산221, 산2(용호농장)	부산 남구 용호로197 번길 41 (용호동)
용 호 제3동	1.96	5,738	14,671	21 135	○용호동 1~37, 42~49, 52~65, 67~74, 84~89, 363~368, 371~378, 382~385, 388~394(단, 390의57, 390의58 제외), 398~405, 410~412, 425~478, 488~494, 497~515, 519, 520, 산1~산42, 산104~산115, 산122~산136	부산 남구 동명로145 번길 33 (용호동)



동별	면적 (km <sup>2</sup> )	세대수	인 구	통수	관 할	동사무소 소재지
				반수		
용 호 제4동	1.52	3,781	9,969	14 90	○ 용호동 480~482, 485~486, 533~541, 555~558, 720의12, 720의34, 720의39, 720의42~720의44, 755, 894, 895, 895의2, 897~902, 산71~산73, 산76~ 산87, 산89의9, 산222~산224, 산227~ 산236, 산238, 산240~산252	부산 남구 용호로216 번길 10 (용호동)
용당 동	3.63	3,560	9,634	13 89	○ 용당동 일원	부산 남구 신선로 349-4 (용당동)
감 만 제1동	2.66	6,825	17,326	25 174	○ 감만동 72의4~616(단, 589, 590, 600 제외), 산31의10~산43의21(단, 산40의5, 산40의6 제외), 산47~산72의1	부산 남구 우암로 71-7 (감만동)
감 만 제2동	0.89	3,295	8,018	14 87	○ 감만동 1~5, 8, 11~22, 26~48, 51, 52, 54, 57, 62, 65, 589~590, 600, 618~622, 산4, 산5, 산7~산12, 산14~산18, 산22, 산23, 산25, 산28~산30, 산40의5, 산40의6, 산44~산46	부산 남구 석포로 32-1 (감만동)
우암 동	1.44	7,823	19,612	29 216	○ 우암동 1~121, 122~128의1, 129~178, 179~181, 183, 184의2~184의358, 185 ~264, 산1~ 64	부산 남구 우암로 190-15 (우암동)
문 현 제1동	0.83	6,346	16,913	19 134	○ 문현동 1~126의9, 127의2~127의37, 127의55~127의79, 127의85~127의89, 127의91, 127의95~127의105, 136의8, 368- 369, 385의6, 386~392, 397의1, 426의15~426의33, 426의158, 426의246~426의248, 426의 268~280, 462의285~426의298, 442의4~447의16(단, 444의8, 446의5, 447의11 제외), 449의1~465의8, 466의1, 468의1, 468의37, 475의6~478의11, 479의1, 479의3, 480의2, 481, 481의2~481의31, 488의2, 502의3, 506의4, 506의49~506의79, 506의104~506의275, 506의282, 506의285~506의288, 506의291~506의337(단, 506의334제외), 506의341~506의534(단, 506의518 제외), 553의7, 553의30~553의32, 553의57, 553의59~60, 555~557의108, 558의17~558의20, 650의1~650의6, 650의11~650의33, 650의35~50의49, 650의51~650의67, 655의4~655의120, 산1~산16, 산18~산23의6, 산26의12~산32의1, 산33의2, 산36의4~산37의5(단, 산37의3제외), 산46~산60의2, 산63의13~산85	부산 남구 고동골로60 번길 1 (문현동)

동별	면적 (km <sup>2</sup> )	세대수	인 구	통수	관 할	동사무소 소재지
				반수		
문 현 제2동	0.62	4,187	8,928	14	○ 문현동 372, 380, 382, 390의134~390의 138, 465의9~465의13, 466의3~466의21, 468~475(단, 468의1, 468의37 제외), 478의12, 479의4~479의29, 481의4~481의25, 482의4~482의41, 483~487, 488의3~488의173(단, 488의8~488의22, 488의128~488의130 제외), 489, 497, 500, 505, 506의1~506의102(단, 506의2, 506의3, 506의49~506의79 제외), 506의276~506의289(단, 506의282 제외), 506의334, 506의339, 506의518, 507~513, 515~520, 522~524, 528~544, 545의1~554(단, 545의291~545의307 제외), 558(단, 558의17~558의20 제외), 560~602, 603의1~603의98, 603의108, 604~609, 610의1~610의9, 610의17, 611~620, 622, 623의1~623의163, 623의172, 623의195, 624~627, 630~632, 633의8, 633의13, 633의17, 634~649, 650의7~650의9, 650의34, 650의50, 665의7, 666, 667, 672~682, 685, 687~813, 산24의1~산24의19, 산26, 산29의1, 산30의1, 산30의13, 산32의4, 산32의8, 산34의1, 산36~산36의3	부산 남구 전포대로92 번길 31-7 (문현동)
				95		
문 현 제3동	0.83	5,714	15,048	18	○ 문현동 127(단, 127의2~127의37, 127의55~127의79, 127의85~127의89, 127의91, 127의96~127의105 제외), 139, 141~146, 154, 180, 183, 189~195, 202, 205, 212~245의4, 256~269, 272~274(단, 273의9, 274의23제외), 309~313, 315, 359의1~359의19(단, 359의5제외), 359의26, 361~362, 370~385(단, 375의5, 385의6제외), 393~428(단, 397의1, 426의15~426의33, 426의158, 426의246~426의248, 426의268~426의280, 426의285~426의298 제외), 436의7, 444의8, 446의5, 447의11, 447의17, 651~654, 680의2, 산6~산93, 산97~산103, 산19	부산 남구 고동골로4번 길 7-18 (문현동)
				132		
문 현 제4동	0.69	4,958	11,945	16	○ 문현동 245의5~255(단, 254-10~254의26제외), 271, 273의9, 274의23, 275~308, 314, 317~358, 359의5, 359의20~359의21, 359의30, 363~367, 814~1225, 산125~산165	부산 남구 수영로 12 (문현동)
				124		





## 나. 자치행정 강화

### 1) 통·반장 사기양양

행정현장의 최일선에서 주민복지 증진과 행정능률 향상을 위해 애쓰고 있는 통·반장의 사기를 높이기 위해 통장수당, 상여금 및 쓰레기 봉투를 지속 지급하고 있으며 또한 2013년도에는 학업성적이 우수한 통장자녀 17명에게 분기별 총 4회 29,700천원의 장학금을 지급하였고, 우수 통·반장 20명, 퇴직통장 6명 표창 등으로 통·반장 사기진작을 통한 조직의 활성화를 지속적으로 꾀하고 있다.

### 2) 반사회 운영

'76. 5. 31. 첫 반사회를 개최한 이래 반사회는 그동안 이웃간의 담을 헐고 대화를 통하여 서로 돕고 협동하는 상부상조 정신을 기르고 주민 공동관심사를 찾아 스스로 해결하는 주민화합과 동참의 광장으로 발전해 오고 있다.

반사회는 우리 민족의 5천년 역사와 함께 주민조직으로 연연히 이어져 오고 있는데 삼한시대의 '두레', 신라시대의 '계', 조선시대의 '5가작통제도' 및 '향회', 한일합방 이후 일제시대에는 전쟁 수행을 위한 인적, 물적 자원의 동원수단으로 악용된 소위 '애국반', 그리고 정부 수립후의 '국민반'으로 이어져 오다가 1976년부터 '반사회'로 오늘에 이르고 있다.

#### (가) 운영성과

주민 자율 모임인 반사회는 참석률이 운영성과를 나타낸다고 할 수 있으며 이와 같은 측면에서 지난 20년간의 반사회 참석률을 보면 '80년대까지는 증가하다가 '90년부터는 감소하여 2013년 말 기준 약 28% 수준에서 지역의 공동관심사를 중심으로 반사회가 운영되고 있다.



건의사항 처리

(단위:건)

연도별 구 분	접 수	처 리 실 적		
		반 영	불 가	검 토
1994	188	136	34	18
1995	58	32	11	15
1996	53	36	12	5
1997	128	84	27	17
1998	62	29	3	30
1999	58	32	5	21
2000	52	34	7	11
2001	56	43	4	9
2002	35	29	3	3
2003	20	13	5	2
2004	16	10	3	3
2005	10	8	1	1
2006	5	4	1	0
2007	16	9	1	6
2008	10	6	1	3
2009	10	5	3	2
2010	2	2	0	0
2011	2	1	1	0
2012	—	—	—	—
2013	—	—	—	—

(나) 문제점 및 향후계획

1980년 8월부터 실시하던 반상회 특집 TV방송이 1988년 6월 정부의 자율 보도지침 이후 중단된 것을 계기로 종전의 관 주도를 탈피, 이웃간의 화합과 주민 여론 수렴의 장으로 발전시키기 위해 지속 운영되어 1995년 행정자치부의 “반상회 운영 자율화 및 활성화 권고” 이후 주민자율반상회가 정착되었으나, 주민 참여율 저조와 고지대



저소득주민 거주지역 등 개최장소 확보곤란 등의 문제점이 있어 통상회 개최 등으로 지역실정에 맞춰 자율적으로 반상회가 운영되도록 개선 발전시켜 나가고 있다.

따라서, 주민화합과 대화의 장으로 반상회를 활성화시킬 수 있도록 지역 여건별 공동 이익사업을 권장하고 남구신문 배부에 철저를 기해 주민 관심사항 및 생활교양 정보를 제공해 나가며 반상회 유공 통·반장에 대한 표창을 계속적으로 실시할 계획이다.

### 3) 현장 전문보고제 운영

구 산하 전 공무원이 출·퇴근, 외근, 현장근무 및 주민과의 일상 대화 시 주민생활 불편사항 등을 수렴하여 신속히 해결함으로써 참 봉사 행정 및 현장행정에 주력하고 행정의 누수현상을 조기 차단하여 주민불편 해소와 각종 재해·재난 사고를 예방하고 있다.

#### (가) 보고방법 및 처리체계

전 직원이 주민 생활민원 분야, 도로기능 회복분야, 교통 관련 분야 및 건의사항 등을 일정 서식에 의거 제출하면 이를 해당 부서 및 관련 기관에 통보하여 처리하고 있으며 2013년도 처리실적은 다음과 같다.

### 2013 전문보고 유형별 처리현황

(단위:건)

유 형 별	구 분	계	자체처리	타 기 관 이 관	비고
총	계	1,636	1,636	—	
재해예방, 하수도 정비 분야		416(25%)	416	—	
도로파손 복구 등 도로복구 분야		546(34%)	546	—	
쓰레기정비등 도시환경정비 분야		300(18%)	300	—	
교통체계개선등 교통관련 분야		220(13%)	220	—	
기 타 (보안등 수리 등)		154(10%)	154	—	



#### (나) 운영상황 평가

대다수 직원들의 출·퇴근과 각종 외근 시 재해 위험지 예방활동 및 주민불편 사항을 찾아서 해결함으로써 발로 뛰는 현장행정을 실현하고, 구정 신뢰회복에 상당한 기여를 했으나 일부 부서의 참여가 저조하며 보다 적극적인 참여 자세가 요구되고 있다.

#### (다) 2014 계획

행정에 대한 주민의 욕구가 날로 다양해지고 또한 행정도 서비스 산업인 만큼 다양한 주민의 욕구에 신속히 대처하기 위해 항상 문제의식을 갖고 예방활동을 강화하여 주민 불편사항을 신속히 해결하고 각종 재해·재난 사고를 예방할 계획이며, 건문보고 우수공무원에 대해 표창을 실시하고 격려할 예정이다.

### 4) 주민등록 관리

우리나라의 주민등록제도는 일제강점기 1942년부터 시행된 기류제에서 비롯되어 1962. 5. 10. 주민등록법(법률 제1067호) 제정으로 근거가 마련되었으며 1968. 10. 20.부터 현재와 같은 주민등록표가 작성되면서 주민등록제도가 본격 시행되어 오다가 '89년부터 주민등록 전산화가 추진되어 왔다.

2000년에는 주민등록증을 일제 경신하고 2001년에는 무인민원발급기를 도입하는 등 민원편의 향상을 위한 초석을 마련하였다.

2003. 9. 15.부터는 읍·면·동에서 관리되고 있던 주민등록 전산자료를 구·군에서 통합 관리하는 시군구 주민등록시스템이 가동됨으로써 주민 자료의 DB화로 정확한 자료관리체계가 구축되고 무인민원발급에 의한 등·초본 발급시간 연장 및 증명발급시간 단축 등 보다 나은 민원서비스를 제공하게 되었다.



2005년 8월부터는 주민등록 수기업무를 폐지하고 전산처리로 일원화하여 행정능률 향상과 주민등록자료 관리비용을 절감하게 되었다.

### 주민등록 및 전산담당자 현황

(단위 : 명)

총 원	주민등록담당			전산업무담당			주민·전산병행			비고
	계	남	여	계	남	여	계	남	여	
47(2)	30(1)	11(1)	19(0)	0(1)	0	0(1)	17	5	12	

※ ( ) 구청 담당자

#### (가) 주민등록 일제정리 추진

주민의 주민등록사항과 실제 거주사실을 일치시키고 무호적자 실태 등을 파악하여 주민등록제도 운영에 만전을 기하고자 주민등록 일제정리를 실시하여 거주불명등록 267명 재등록 219명 과태료 6,123천원 등을 부과하여 주민등록 관리에 만전을 기하고 있다.

### 5) 자랑스러운 구민상 시상

평소 백행의 근본인 효를 몸소 실천하는 구민을 비롯하여 남다른 애향심으로 지역사회 발전에 헌신하며, 궂은일도 마다하지 않고 솔선 실천하는 구민을 발굴, 30만 구민의 이름으로 포상하고, 구민의 귀감으로 삼아 그 공적을 널리 선양하여 밝고 훈훈한 사회분위기 조성에 기여하고자 '96년 처음으로 제정, 시행해 오고 있으며 특히 '98년도에는 지역사회 안정과 후진 양성을 위해 애쓰는 숨은 공로자를 발굴하여 그에 대한 노고를 격려코자 치안과 교육, 소방부문의 특별상을 추가하였다.

#### (가) 시상개요

매년 5월 시상하며 시상일 현재 남구 관내에 3년 이상 거주자 및





상당기간 남구 발전에 기여한 자를 대상으로 효행, 애향, 봉사 부문 등 일반상 3개 부문과 치안, 교육, 소방 부문의 특별상 3개 부문에 대해 시상하고 있다.

일반상 후보자는 구 산하 각 부서장과 구 의회 및 각급 기관·사회단체장이 추천하거나 일반 주민 20명 이상이 연명으로 소정의 서류를 구비하여 추천하면 되고 특별상은 남부교육지원청 교육장과 남부경찰서장, 남부소방서장이 추천한 자를 대상으로 하는 한편, 특별상의 경우 해당기관의 공적심사에 갈음하여 심사 없이 시상하지만 일반상 수상자의 경우 대상자의 공적에 대해 현지확인 조사 및 범죄경력 조회 후 자랑스러운 구민상 심사위원회의 최종심사를 거쳐 선발되며, 수상자에게는 상패 및 상금이 수여되었으나 2005년부터는 공직선거법 개정으로 인해 상패만 수여하고 있다.

#### (나) 제18회 수상자 선정 및 시상

2013. 4. 25.(목)14:00 구청 대회의실에서 구의회 의원과 공무원, 각종 위원회 위원 등 엄선된 심사위원 10명이 참석한 가운데 제18회 『자랑스러운 구민상』 공적심사위원회를 개최한 결과, 애향상, 봉사상, 효행상 3개 부문의 일반상 후보자 6명과 교육, 치안, 소방 3개 부문의 특별상 후보자 3명에 대해 공정한 심사를 거쳐,

일반상 3개 부문 중 「**애향부문**」 수상자 김성환(남구 용호3동, 61세)씨는 복지사각지대에 놓인 이웃을 찾아 동주민센터 및 복지시설과 연계하였으며 동쌈지도서관, 체력단련실, 경로당 공공시설에 대한 수리 봉사활동을 적극 전개하는 등 지역을 위해 봉사해 온 공적을 인정받아 선정되었으며, 「**봉사부문**」 수상자 이의순(남구 대연4동, 53세)씨는 남구종합사회복지관에서 방문간호사업 봉사활동을 시작으로 20여년간 독거노인 도시락배달, 무료급식 등 어르신들을 위한 봉사활동에 앞장서 왔으며, 「**효행부문**」 수상자



장영란(남구 용호1동, 49세)씨는 1996년부터 시어른과 함께 생활하면서 열과 성의를 다해 효를 몸소 실천하고 있으며, 또한 용호종합사회복지관에서 자원봉사자로 활동하여 어르신들의 결식예방을 위해 사명감을 거지고 봉사를 실천해 온 점을 인정받아 수상하게 되었다.

아울러, 3년 이상 관내 학교와 경찰서, 소방서에서 근무하면서 지역을 위해 각 분야에서 노력해온 공로를 인정하여 「특별상」으로 교육부문 강태봉(동향초등학교 교장, 62세)씨, 치안부문 김기철(남부경찰서 경무과, 36세)씨, 소방부문에 성철기(남부소방서 용당119 안전센터, 45세)씨가 각각 수상자로 선정되었다.

## 6) 2013 구·동정 설명회

매년 새해를 맞이하여 구정운영을 위한 구민의 의견을 청취하고 구정에 폭넓게 반영하기 위한 구·동정 설명회를 동별로 개최하고 있으며, 2013년에도 구·동정 설명회를 동별 개최하여 주민건의사항을 현장에서 청취하여 구정운영에 최대한 반영하였다.

### ○ 동 현안사항 처리

계	도로·하수	녹지·환경	재개발	교통	기타
29건	17	2	5	1	4

### ○ 주민 건의사항 처리

계	교통	도로·하수	녹지·환경	재개발	복지	기타
90건	15	39	6	6	4	20

## 다. 주민자치회 설치 및 운영

### 1) 주민자치회 설치

○ 주민자치회는 동 기능 전환으로 사무와 인력을 조정하여 주민센터의



여유 공간에 주민의 편익, 문화, 복지증진 및 주민자치 기능을 강화하고자 설치하게 되었으며,

- 우리 남구에서는 1999년 7월 문현2동, 문현3동에 시범적으로 실시하여 2000년 11월 대연2동을 비롯한 14개 동으로 확대실시하고, 2001년 10월 19개 전동으로 전면 시행하게 되었다.
- 주민자치회(17개소)는 1,198,950천원의 예산을 투입하여 설치하였고, 2013년에는 시비 272,800천원, 구비 80,000천원 등 352,800천원의 주민자치회 운영비를 지원하였다.

## 2) 주민자치회 운영

- 2013년에는 주민자치회 운영능력 향상을 위하여 주민자치위원 전문 교육 실시에 주력하여 홈페이지 운영능력 향상을 위한 정보화 교육과 외부강사 초빙 주민자치위원 교육을 실시하였고, 시에서 주관하는 찾아가는 주민자치위원 교육 프로그램에도 적극 참여하였다.
- 또한 금년에는 지역 내 관련기관과 연계한 프로그램 운영 확대를 위해 적극 노력하여 13개 주민자치회 썸지도서관 활용, 어린이 독서골든벨 등의 프로그램과 관내 학교, 복지관, 평생학습관, 등과 연계하여 16개의 다양한 프로그램을 운영하였다.
- 그리고, 2013년 제9회 오륙도 축제와 병행하여 주민자치회 경연대회를 개최하여 그동안 같고 닳은 기량을 자랑하는 자리를 마련하였고, 권역별 주민자치회 수강생 작품전시회도 개최하여 수강생들 스스로 보람을 느끼는 기회를 만들었으며 주민들에게는 볼거리 제공과 참여 기회를 마련하는 자리였다.
- 주민자치회 운영 활성화에 기여한 유공자 10명을 선발·표창하여 그 노력에 보답하고자 하였으며, 향후에도 지속적으로 유공자를 선발, 표창



하여 주민자치회 운영자의 사기진작을 위해 노력할 계획이다.

- 2013년 한 해 동안 17개 주민자치회에서 취미, 교양, 직업교육 등 지역여건에 적합한 다양한 학습 프로그램을 개발·운영하여 주민들이 즐겨 찾는 교육·문화 공간으로 자리매김하였으며, 2014년에는 주민자치회별 주민자치, 지역복지, 사회진흥 등 현장중심 프로그램을 중점 선정하여 추진하고, 권역별 주민자치회 운영 활성화 방안을 모색하며 동별 동아리를 육성·지원하여 주민자치회의 최종목표인 지역공동체 형성을 위해 최선을 다할 계획이다.

### 주민자치위원회 현황

(단위 : 명)

주민 자치회수	위원분포								
	계	교육계	언론계	관계	경제계	문화 예술계	지방 의원	비영리 민간단체	기타
17	441	23	1	1	209	2	37	27	141

### 주민자치회 프로그램 운영현황

('12.12월 기준)

계	주민자치	문화여가	지역복지	주민편의	주민교육	사회진흥	기타
208	15	78	26	8	66	12	3

※ 1주민자치회당 평균 12개 프로그램 운영

### 3) 주민자치회 홈페이지 운영

- 주민자치회를 주민의 사이버공간으로 확대 활용하여 인터넷을 통한 상호 정보교환 및 적극적 참여로 주민자치회 활성화를 도모하고자 17개 주민자치회별로 홈페이지를 개설 운영하여 높아진 주민의 욕구와 수요를 적극 반영하였다.

### 주민자치회별 홈페이지 현황

연번	주민자치회명	홈페이지 주소
1	대연1동	<a href="http://jumin.busan.go.kr/dong/daeyeon1">http://jumin.busan.go.kr/dong/daeyeon1</a>
2	대연3동	<a href="http://jumin.busan.go.kr/dong/daeyeon3">http://jumin.busan.go.kr/dong/daeyeon3</a>
3	대연4동	<a href="http://jumin.busan.go.kr/dong/daeyeon4">http://jumin.busan.go.kr/dong/daeyeon4</a>
4	대연5동	<a href="http://jumin.busan.go.kr/dong/daeyeon5">http://jumin.busan.go.kr/dong/daeyeon5</a>
5	대연6동	<a href="http://jumin.busan.go.kr/dong/daeyeon6">http://jumin.busan.go.kr/dong/daeyeon6</a>
6	용호1동	<a href="http://jumin.busan.go.kr/dong/yongho1">http://jumin.busan.go.kr/dong/yongho1</a>
7	용호2동	<a href="http://jumin.busan.go.kr/dong/yongho2">http://jumin.busan.go.kr/dong/yongho2</a>
8	용호3동	<a href="http://jumin.busan.go.kr/dong/yongho3">http://jumin.busan.go.kr/dong/yongho3</a>
9	용호4동	<a href="http://jumin.busan.go.kr/dong/yongho4">http://jumin.busan.go.kr/dong/yongho4</a>
10	용 당 동	<a href="http://jumin.busan.go.kr/dong/yongdang">http://jumin.busan.go.kr/dong/yongdang</a>
11	감만1동	<a href="http://jumin.busan.go.kr/dong/gamman1">http://jumin.busan.go.kr/dong/gamman1</a>
12	감만2동	<a href="http://jumin.busan.go.kr/dong/gamman2">http://jumin.busan.go.kr/dong/gamman2</a>
13	우 암 동	<a href="http://jumin.busan.go.kr/dong/uam">http://jumin.busan.go.kr/dong/uam</a>
14	문현1동	<a href="http://jumin.busan.go.kr/dong/munhyeon1">http://jumin.busan.go.kr/dong/munhyeon1</a>
15	문현2동	<a href="http://jumin.busan.go.kr/dong/munhyeon2">http://jumin.busan.go.kr/dong/munhyeon2</a>
16	문현3동	<a href="http://jumin.busan.go.kr/dong/munhyeon3">http://jumin.busan.go.kr/dong/munhyeon3</a>
17	문현4동	<a href="http://jumin.busan.go.kr/dong/munhyeon4">http://jumin.busan.go.kr/dong/munhyeon4</a>

## 3. 단체협력

### 가. 국민운동 전개

2013년도 국민운동 추진과제를 이웃사랑 실천운동, 내 고장 환경 가꾸기 운동, 생활의식 개혁운동, 봉사대 운영 등 더불어 함께 사는 사회 구현에 중점을 두고 주민의 역량을 총 집결하는데 노력하였다.

특히, 깨끗한 환경을 가꾸기 위하여 새봄맞이 환경정비활동, 환경정비의 날 운영(월 1회), 가로변 꽃길 조성 등 지역 가꾸기 운동에 적극 앞장섰다.





새마을지도자남구협의회에서는 환절기 지역주민들의 보건을 위하여 새마을 자율방역단을 운영 하였으며, 쾌적하고 아름다운 남구를 가꾸기 위해 꽃의 도시 만들기, 공공시설물 세척 및 대청소를 실시하였고, 생활의식 개혁운동으로 나라사랑 국기 달아주기 홍보 캠페인을 전개했으며, 이웃사랑 실천운동으로 사랑의 쌀 나누기 사업 등을 개최하였다.

남구 새마을부녀회에서는 새마을 며느리봉사대를 운영하여 관내 독거노인을 위한 효도관광 및 경로잔치를 개최하였으며, 사회복지시설 봉사활동, 독거노인 지원 및 어려운 이웃을 위한 사랑의 김장 김치 담가주기 등 적극적인 봉사활동에 앞장서 왔으며, 또한 깨끗한 도시 만들기, 공공시설물 세척 및 대청소에도 적극 참여 하였다.

새마을문고 남구지부에서는 도전! 주부독서골든벨 행사 추진과 동 새마을문고 운영, 독서문학기행, 독서경진대회 등 구민 독서문화 및 청소년 독서생활화 정착에 크게 기여 하였다.

### 1) 새마을운동 활성화

경제적 성장과 경기침체 현상 등으로 새마을정신의 퇴조와 함께 새마을지도자들의 사기저하 등으로 국민운동의 퇴조현상이 나타나고 있으나 지도자들의 사기양양과 자질 향상을 위한 새마을지도자 국민교육 등을 통해 국민운동의 선도적 역할을 수행케 하고 있으며 이를 계기로 SMU 새마을운동 활성화를 위해 지속적인 노력을 하고 있다.

#### 2013 새마을지도자 사기양양 및 교육 실적

유공지도자 표 창	지도자자녀 장학금지원	지도자교육	하 계 수련대회	새마을단체 지 원
2회 38명	1회 22명 38,333천원	15회 96명	1회 250명	50개 단체 152,360천원



## 2) 환경 살리기 운동

날로 심각해지는 환경문제에 대처하기 위하여 자연환경 정화활동과 연계한 환경정비의 날 운영을 지속적으로 실시하여 깨끗하고 쾌적한 환경조성에 기여하는 한편, 꽃길 조성, 공공시설물 세척 및 청소를 실시하였고, 새마을 자율 방역단을 구성하여 관내 불결지에 집중적으로 방역을 실시하여 전염병 없는 쾌적한 환경조성에 앞장서고 있다.

### 2013 환경살리기 운동 실적

환경정비의 날 운영	꽃길 조성	방역 활동	공공시설물 세척 및 대청소
18회 / 6,200명 참여	31개소/ 7,400그루 식재	18개대/ 1,440명 참여	대학로, 평화공원 등 2회 280명 참여

## 3) 민간사회안전망 운동

새마을 며느리봉사대 등을 운영하여 어려운 이웃, 장애인 복지시설, 무의탁 노인을 대상으로 각종 봉사활동을 펼쳐 사회전체에 더불어 살아가는 사회 만들기 등 민간사회안전망 운동을 확산시키고 선진 시민의식 함양에 기여하였다.

### 2013 민간사회안전망운동 실적

며느리봉사대 고부 나들이 행사	사회복지 시설 봉사활동	독거노인 사랑의 밑반찬 자원	어려운 이웃 김장김치 담가주기	농촌일손돕기
1회/ 95명	50회/ 300명	1회/ 190가구	19개동 330세대/ 1,300포기	1회 40명



## 나. 직원복지

### 1) 맞춤형 복지제도 운영

남구 공무원 맞춤형 복지제도는 2007년부터 시행하여 직원들은 개별적으로 부여된 복지점수 범위 내에서 선호와 필요에 따라 복지수요를 효과적으로 사용할 수 있도록 하였으며 또한, 공무수행 중 발생될 수 있는 사고 등에 대해 보험혜택을 볼 수 있도록 의무적으로 공무원단체보장보험에 가입하여 직원의 복지만족도 향상과 행정의 생산성을 높이는 결과를 가져왔다. 2013년도 운영현황을 보면 다음과 같다.

#### 적용대상 구성 현황

(단위:명)

계	공무원	구의원	청원경찰	무기계약 근로자	비고
829	704	15	8	102	

#### 복지포인트 배정 및 보험가입 현황

구 분	복지포인트 배정		의무적 보험가입		비 고
	인원(명)	배정액(천원)	인원(명)	가입액(천원)	
계	829	1,110,068	829	126,800	1인당 평균 배정액(1,492천원)

### 2) 직원취미클럽 운영

직원취미클럽은 1989년부터 구성, 운영하고 있으며 직장생활의 긍지와 보람을 가지며, 여가를 건전하게 선용하고 동료간 친목도모와 체력 증진으로 보다 화합된 직장분위기를 조성하기 위하여 11개 클럽 426명으로 구성·운영하고 있으며 그 현황을 보면 다음과 같다.



### 취미클럽 구성현황

클 럽 명	회원수(명)	구성시기	클 럽 명	회원수(명)	구성시기
축 구	32	1989. 3월	배드민턴	25	2010. 1월
등 산	75	1991.12월	낚 시	23	1989. 11월
마 라 톤	29	2001.11월	볼 링	32	2005. 3월
풍 물 패	15	1989.11월	바 둑	16	1991.12월
테 니 스	40	1980. 5월	통 기 타	47	2010. 1월
문화유적답사	92	2002. 4월			

### 3) 직원복지회 운영

1983. 4. 1. 시범구 육성 추진계획에 의거 당시 해체된 구정정책 자문위원회 기금 1,885천원으로 시작된 남구청 직원복지회는 자동판매기운영 수익으로 운영되고 있으며, 2013. 12. 31. 현재 회원수는 745명이다.

#### ○ 2013년 수입은

- ▶ 2012년도 이월금 10,550,100원, 수익사업 추진으로 발생한 수입금 40,101,380원, 예금이자 7,890원 포함 총 50,659,370원이며

#### ○ 2013년도 지출은

- ▶ 자동판매기 운영, 인건비, 재료비 등 제반 운영경비 : 24,011,030원
- ▶ 송년다과회 경비지원 : 2,050,000원
- ▶ 명절 직원 선물비 : 7,270,000원
- ▶ 구내 식당 위생교육비 : 20,000원
- ▶ 총 33,351,030원을 지출하는 등

다양한 사업을 통하여 직원 복지증진에 기여하였다.



#### 4) 직원 사기진작을 위한 복지시책 추진 현황

사업명	이용대상	운 영 내 용	추진실적	비 고
직원 사용 콘도 운영	전 직원 및 가족	국내 7개 지역 콘도에 대하여 직원 이용 시 할인 혜택	17회(17박)	5구좌
철도할인권 이 용	전 직원	전 직원을 대상으로 평일 10%, 주말 5%할인 혜택	250회	왕복 횡수 포 함
직원 아동 보육료지원	6세 미만의 자녀가 보육시설을 이용하는 직원	매월 말 직원 계좌로 입금	자녀1,016명 155,979천원	

## 4. 통합관제

### 가. 통합관제센터 개소

『남구 CCTV 통합관제센터』는 구민들이 각종 범죄 및 재난·재해로부터 위험에 대한 신속한 대응과 예방을 위해 2012년 5월 당초 2014년 구축예정이었던 관제센터를 2013년으로 변경, 2012년 10월 구축 대상지로 선정되어 본격적으로 추진하였다.

2013년 1월 국비, 시비, 교육청으로부터 총13억6천2백만원의 사업비를 지원받아, 같은해 2월 관제센터 구축을 위한 추진계획을 수립 및 구축사업 설계용역 시행, 같은 해 4월 구축사업 발주의뢰 후, 2013년 10월 24일 남구 CCTV 관제센터 구축 사업 준공을 하였고, 11월 준공에 따른 시운전 후, 2013년 12월 20일부로 개소하였다.





나. 통합관제센터 운영

『남구 CCTV 통합관제센터』는 보건소 4층에 379.2㎡ 규모로 통합 관제실, 회의실, 경찰상황실, 홍보 및 체험관 등으로 구성되어 있으며, 개소 당시 관내 방법·학교어린이 보호, 무단 투기 쓰레기 감시, 교통단속·재난 감시 등 기능·목적별로 설치된 502대의 CCTV를 전문 관제요원이 365일 24시간 모니터링 하고 있다.

특히, 최근 증가하는 각종 범죄 예방과 어린이를 보호하기 위해 방법용 CCTV 154대와 초등학교에 설치되어 있는 어린이보호용 CCTV 168대를 집중 관제토록 하여 범죄발생 예방과 긴급상황 발생시 신속히 대응할 수 있는 시스템을 갖추고 있으며, 센터 견학과 CCTV를 직접 체험할 수 있는 체험관을 운영하고 있다.

다. 통합관제센터 운영 현황(2013.12. 31 기준)

1) 직원 현황

(단위:명)

계	6급	7급	9급	비고
4	1	2	1	

2) 관제요원 현황

(단위:명)

계	남부경찰서	방법	주정차단속	쓰레기 무단투기 단속	비고
17	3	12	1	1	

3) CCTV 시스템 현황

(단위:대)

합 계	방법	교육청	쓰레기 무단투기 단속	주정차단속	재난	청사
502	154	168	61	31	5	83



4) 센터규모 : 379.2㎡

통합관제실	회의실	경찰상황실	장비실	운영실	홍보관	휴게실	남·여쉼터	부대시설
110.6㎡	70.5㎡	8.4㎡	42.8㎡	12.7㎡	50.8㎡	11㎡	21.2㎡	51.2㎡

5) 주요시설 현황

구 분	세 부 내 용
통합관제실	55 “ LED 24면, 관제책상 20개, 운영PC 20대
종합상황실	17인용 회의용탁자, 미라클스크린 4면, 빔프로젝터 1대, LED 전광판 1대
장 비 실	UPS 1식, 향온향습기 1대, 저장장치 1식, 서버 24대
기 타	공조설비 1식, 에어컨 10대, 통신·전기·소방 각 1식

라. 통합관제센터 운영 성과

1) 관제센터 홍보(견학)

계	구의원	직원	주 민	비고
59명	7명	18명	34명	

2) 영상정보 열람·정보 제공 현황

수사목적 정보제공 건수	열람	복사	비고
21건	6	15	



## 제3절 재무행정

### 1. 회계관리

정부나 지방자치단체가 행정활동과 공공의 욕구를 충족시키기 위하여 취득한 재화를 합리적으로 관리·사용하는데 필요한 경제 활동의 한 분야로서 경제작용 절차라 할 수 있으며, 회계 작용은 자금운용, 계약과 지출, 물품관리 및 단위 회계연도의 결산으로 나누어진다.

우리 구의 회계 기본 단위로는 주민의 공공복지 증진을 위하여 운영되는 일반회계와 특수 목적을 수행하기 위해 운영되는 특별회계(의료급여기금, 주민소득지원 및 생활안정기금, 주차장, 지하수관리, 주거환경개선사업, 기반시설, 장기미집행 도시계획시설 대지보상), 기금(사회복지, 식품진흥, 재난관리, 옥외광고정비)으로 운영하고 있으며 회계업무의 기본방향을 신속·투명·정확한 회계업무처리에 두고 효율적이고 건전한 재정을 운영하기 위해 노력하고 있다.

#### 가. 2012 세입·세출 총결산

결산이란 매 회계연도 종료 후 당해연도의 결산과 그 집행실적을 대비·검토하는 확정적 계수로서 세입과 지출을 마감하는 것이다.

그리고 세입과 지출에 대한 실제적 총 실적과 세출 예산집행에 있어서 부당하거나 위법한 집행 행위가 없이 예산목적에 적합하게 실효를 거두었는지의 여부를 조사하여 재정계획의 중요한 자료를 얻고자 하는데 그 의의가 있다. 결산은 회계연도 종료, 출납폐쇄, 세입·세출 출납사무완결, 재무보고서



작성, 세입·세출결산서 및 부속서류 작성, 자치단체장에게 보고, 결산검사, 결산 의회 승인 순서로 진행된다.

## 2012 세입결산 총괄

(단위 : 천원)

구 분		예산액	전년도 이월액	예산현액 ㉠	징수결정액㉡	실제수납액 ㉢	미수납액 (㉡-㉢)
합 계		240,819,655	24,646,858	265,466,513	294,215,509	268,033,655	26,181,855
일반회계	소 계	228,539,655	23,260,969	251,800,624	274,154,748	254,142,913	20,011,836
	지방세	32,952,000		32,952,000	37,703,706	34,304,390	3,399,316
	보통세	32,574,000		32,574,000	34,864,770	33,692,945	1,171,826
	과년도수입	378,000		378,000	2,838,937	611,446	2,227,491
	세외수입	26,928,662	23,260,969	50,189,631	67,158,474	50,545,954	16,612,521
	경상적수입	11,251,004		11,251,004	11,453,064	11,442,245	10,819
	임시적수입	15,677,658	23,260,969	38,938,627	55,705,410	39,103,709	16,601,702
	지방교부세	8,300,385		8,300,385	8,300,285	8,300,285	
	조정교부금	37,933,500		37,933,500	37,933,414	37,933,414	
	재정보전금	1,068,000		1,068,000	1,154,648	1,154,648	
	보조금	121,357,108		121,357,108	121,904,222	121,904,222	
	국고보조금	75,684,660		75,684,660	75,882,617	75,882,617	
	시비보조금	45,672,448		45,672,448	46,021,606	46,021,606	
	소 계	12,208,000	1,385,890	13,665,890	20,060,761	13,890,743	6,170,019
특별회계	의료급여기금	482,486		482,486	675,497	528,067	147,431
	주민소득 및 생활안정기금	2,549,515		2,549,515	2,635,529	2,555,443	80,086
	주거환경개선사업	890,750	1,155,890	2,046,640	2,229,039	2,048,744	180,296
	지하수 관리	369,906		369,906	399,075	375,614	23,461
	주차장	7,978,344	230,000	8,208,344	14,112,534	8,373,787	5,738,748
	기반시설	8,999		8,999	9,091	9,091	
	소 계	12,208,000	1,385,890	13,665,890	20,060,761	13,890,743	6,170,019

## 2012 세출결산 총괄

(단위 : 천원)

구 분		예산현액 ㉔	지출원인 행위액 ㉕	지 출 액 ㉖	다음년도 이월액㉗	집행잔액 (㉔-㉕-㉖)
회 계 별						
합 계		265,466,513	232,356,039	231,173,352	16,920,207	17,372,955
일 반 회 계	계	251,800,624	227,926,633	226,746,970	15,802,000	9,251,655
	일반 공공 행정	10,345,707	9,325,548	9,302,621	685,437	357,650
	공공질서및안전	15,444,551	13,030,311	12,986,778	1,351,098	1,106,676
	교육	850,960	813,538	813,538	18,600	18,823
	문화및관광	12,651,840	7,706,887	7,697,387	4,278,921	675,533
	`환경보호	10,042,273	9,515,489	9,515,489	197,864	328,922
	사회복지	111,812,906	109,698,177	109,698,177	383,481	1,731,248
	보건	4,448,142	4,364,309	4,364,309		83,834
	농림해양수산	2,433,500	2,406,728	2,386,950	18,504	28,047
	산업·중소기업	4,109,412	1,741,008	1,741,008	2,353,868	14,538
	수송및교통	2,118,109	2,041,517	2,015,404		102,706
	국토및지역개발	17,591,313	11,697,519	10,639,706	6,405,778	545,830
	예비비	3,488,418				3,488,418
	기타	56,463,495	55,585,607	55,585,607	108,453	769,437
특 별 회 계	계	13,665,890	4,429,407	4,426,383	1,118,208	8,121,301
	의료급여기금	482,486	444,663	444,663		37,824
	주민소득 및 생활안정기금	2,549,515	45,282	45,282		2,504,233
	주거환경개선사업	2,046,640	1,958,625	1,958,625	86,208	1,808
	지하수 관리	369,906	49,986	49,986		319,921
	주 차 장	8,208,344	1,930,852	1,927,828	1,032,000	5,248,517
	기 반 시 설	8,999				8,999

## 2012 세입 · 세출 결산상 잉여금 처리상황

(단위 : 천원)

구 분 회 계 별		결산잔액	다 음 년 도 이 월 액					
			계	명시이월	사고이월	계속비 이 월	보 조 금 사용잔액	순 세 계 잉 여 금
합 계		36,860,303	36,860,303	13,040,602	3,879,606		3,446,487	16,493,610
일 반 회 계		27,395,943	27,395,943	11,940,556	3,861,444		3,409,662	8,184,282
특 별 회 계	소 계	9,464,360	9,464,360	1,100,046	18,162		36,826	8,309,328
	의료급여기금	83,405	83,405				33,603	49,802
	주민소득 및 생활안정기금	2,510,161	2,510,161					2,510,161
	주거환경개선사업	90,119	90,119	68,046	18,162		320	3,593
	지하수 관리	325,628	325,628					325,628
	주 차 장	6,445,959	6,445,959	1,032,000			2,903	5,411,056
	기 반 시 설	9,091	9,091					9,091





## 나. 물품관리

물품의 효율적 관리를 위하여 물품의 취득, 사용, 처분 등 일련의 과정 중 어느 하나라도 소홀히 할 수 없으며, 예산의 절약과 자원의 효율적 운용 측면에서도 매우 중요한 분야이다.

### 1) 물품의 수급관리

물품의 수급관리 목적은 물품의 취득, 사용, 처분의 계획적 집행으로 물자·예산 절감을 도모하고 계획에 의한 수급통제 및 회계연도 말의 수급실적을 파악하는 것이다. 물품 수급관리 대상은 다량 보유고가 물품 및 통일적 관리나 중점 통제가 요청되는 물품으로 안전행정부장관이 정하는 31개 정수품목이 있으며 이 품목에 대한 수급관리 실적은 다음과 같다.

#### 2013 물품수급 관리실적

(단위 : 점/천원)

구 분	취 득		처 분		2013.12.31. 보 유 현 황
	구 매	관리전환 기 타	매 각	관리전환 기 타	
정수물품	170	0	52	14	611
	551,282	0	390,278	47,488	4,394,222

### 2) 물품관리사무의 전산화

물품에 전파식별표지를 부착하여 취득·이동·처분 등 이력을 관리하는 「전자태그(RFID) 물품관리시스템」이 2009년에 도입됨에 따라 체계적으로 물품관리가 됨으로써 물품관리의 정확성, 효율성, 투명성 향상에 기여하고 있다.

## 다. 계약업무

계약업무라 함은 지방자치단체가 계약당사자의 일방이 되어 상대방인



사인(私人)과 공사, 제조, 구매, 용역 등의 계약을 체결함으로써 지방자치단체의 제반 수요를 충족시킴과 동시에 사법상 효과 발생을 목적으로 하는 행위를 말하며, 2013년도 계약실적은 다음과 같다.

2013 계약실적

(단위 : 건/백만원)

구 분	계	공 사	용 역	물 품
계	2,123 / 29,352	296 / 15,468	174 / 7,166	1,653/ 6,718
경쟁입찰	35 / 9,638	28 / 8,980	5 / 281	2 / 377
견적입찰	67 / 3,363	57 / 2,861	9 / 460	1 / 42
수의계약	1,809 / 12,908	211 / 3,627	160 / 6,425	1,438 / 2,856
조달의뢰	212 / 3,443	—	—	212 / 3,443

라. 재무회계(복식부기)결산

발생주의 복식부기 회계제도는 지방재정상태의 변동내역과 운영성과를 일반회계원칙에 따라 회계처리하고 재무보고서를 작성, 공개하여 이해관계자가 필요로 하는 재무정보를 제공하는 제도로 지방 재정운영에 대한 효율성과 자원사용에 대한 책임성 강화 요구에 부응하기 위한 재정(회계)개혁의 일환으로 도입되었다. 발생주의 회계원리에 따라 자산·부채·수익·비용 등을 기록·보고하는 재무회계 결산서(재무보고서)는 재무회계 결산 및 분석결과가 종합 반영된 재무보고서로 결산총평, 재무제표, 필수보충정보, 부속명세서로 구성되어 있다. 재무제표는 재무보고서의 가장 핵심적인 내용으로 재정상태보고서, 재정운영보고서, 순자산변동보고서로 구성되어 있으며 일반회계, 기타특별회계, 기금회계에 대하여 회계별로 통합하여 재무제표를 작성하였다.



## 1) 재정상태

재정상태보고서는 부채, 순자산으로 구성되어 있으며 총 자산은 715,752,752천원이고, 총 부채는 18,280,509천원으로 총 자산에서 총 부채를 차감한 순자산 규모는 697,472,243천원이다.

## 2) 재정운영

재정운영보고서는 회계연도 동안의 재정운영 결과인 수익과 비용의 내역을 일정기준에 따라 체계적으로 표시하는 재무제표로 수익과 비용으로 구성되어 있으며, 총수익은 224,426,640천원이고 총비용은 218,569,173천원으로 총수익에서 총비용을 차감한 운영차액은 5,857,467천원이다.

# 2. 재산관리

## 가. 공유재산

공유재산이라 함은 지방자치단체의 부담이나 기부채납 또는 법령이나 조례의 규정에 의하여 지방자치단체의 소유로 된 재산을 말하며 재산의 종류에는 용도에 따라 행정재산(공용재산, 공공용재산, 기업용재산, 보존용재산)과 일반재산으로 나눌 수 있으며, 남구 공유재산 현황은 다음과 같다.

2013 공유재산 현황

(단위:천㎡, 천원)

구 분	토 지 현 황			건 물 현 황		
	필지수	면적(천㎡)	금 액(천원)	동수	면적(천㎡)	금 액(천원)
계	4,168	1,175	300,613,154	117	68.4	29,231,535
행정재산	3,193	1,126	283,954,026	116	68	29,166,535
일반재산	975	49	16,659,128	1	0.4	65,000

## 나. 공유재산 변상금 부과

공유재산을 무단점유 또는 사용하여 수익을 얻고 있는 자에 대해 일정 요율의 변상금을 부과하여 구 세외수입으로 징수하고 있으며 금액이 100만원 이상인 경우 납부대상자의 신청으로 분할납부가 가능하며 점유자가 원할 시 점유지를 매각 또는 대부하여 주고 있다. 2013년도의 공유재산 변상금 부과현황은 다음과 같다.

### 2013 공유재산 변상금 부과 현황

(단위:천원)

구 분	건 수	면적(㎡)	금 액
공유재산	187	5,509	47,485

## 다. 공유재산의 전산 관리

새울행정시스템(공유재산)을 이용하여 공유재산을 전산관리하고 있으며 세외수입정보시스템을 활용하여 공유재산 무단점유자에 대하여 수납번호, 점유재산, 면적, 전년도 부과금액, 공시지가, 주소, 성명 등의 기본자료를 입력, 파일로 작성하여 관리하고 있다. 또한 공유재산 변상금의 부과 및 체납자 관리, 기간별 수납변상금, 재산면적의 합산·통계 등 모든 자료를 전산으로 관리하고 있어 업무효율을 극대화시키고 있다.

## 3. 청사관리

우리 구 청사는 IBS(Intelligent Building System) 연계 구축을 통한 각종 행정서비스를 제공하고 있으며, 구민공원 조성으로 구민들에게 쾌적한 휴식공간을 제공함으로써 구민건강 및 이용자의 생활편의 증진에



크게 기여하고 있다.

- 1995. 3. : 남·수영구 분구(21세천리 오피스텔 임대 사용)
- 1998. 4. : 부경대 못골캠퍼스 부지 새청사 건립부지 확정
- 1999.10.18. : 임시청사 건립
- 2005. 6.17. : 신청사 착공
- 2008. 2.15. : 신청사 준공

가. 청사 현황

소 재 지	부지면적	건 물 현 황
부산. 남구 못골로 19(대연동) (대연6동 1268-1번지)	16,034㎡	○ 규 모 : 지하2층 지상7층 철골철근콘크리트, 아트리움구조 ○ 연면적 : 22,097.23㎡ ○ 용 도 : 공공업무 시설 ○ 주차장 : 총 265면

나. 청사 배치도

[구 본청동]

층별	배 치 사 항
7층	안전도시국장실, 안전도시과, 건설과, 건축과, 재난종합상황실, 재개발상황실, 도로종사원대기실
6층	부구청장실, 주민생활국장실, 기획감사실, 문화체육과, 주민지원과, 생활보장과, 주민복지과, 경제진흥과, 공원녹지과, 구정홍보실, 남구신문편집실, 소회의실, 구정자료실, 구정발전기획 및 통계실, 산물진화대기실
5층	구청장실, 총무국장실, 총무과, 재무과, 남구교육협력센터, 남구기록관, 노동조합사무실, 대회의실, 문서고, 정보화교육장
4층	평생교육과, 교통행정과, 통신센터(교환실, 방송실, 팩스실), 전산실, 향토예비군 기동대
3층	세무1과, 세무2과, 환경위생과, 청소행정과, 건설안전시험사업소 현장민원센터, 환경미화원노조사무실, 특별사법경찰관리조사실
2층	민원여권과, 토지관리과, 무료법률상담실, 취업정보센터, 무인민원발급실
1층	중앙관제실, 대강당(웨딩홀), 폐백실, 신부대기실, 식당, 당직실(기사대기실)
지하1층	주차장, 부서창고
지하2층	주차장, 기계실





[의회동]

층별	배 치 사 항
3층	운영위원장실, 총무위원장실, 주민복지도시위원장실, 전문위원실 제1회의실, 제2회의실, 의정자료실
2층	의장실, 부의장실, 본회의장,
1층	의원실, 의회사무국장실, 의회사무국, 부산은행, 미화원대기실

다. 차량관리

우리 구가 보유하고 있는 차량은 구청 45대, 보건소 6대, 도서관 1대, 시설관리사업소 2대, 동 17대, 구의회 2대 등 총 73대로 소관 부서별로 관리하고 있다.

차량보유 현황

(단위 : 대)

차 종 \ 사용부서		계	구 본 청			보건소	도서관	시설관리 사 업 소	동	의회
			소 계	재무과	기타부서					
계		73	45	13	32	6	1	2	17	2
승용 (14)	대형	1	1	1						
	중형	2	1	1						1
	소형	2	1	1		1				
	경형	4	2	1	1	2				
	짚형	5	5	3	2					
승합 (10)	대형	1	1	1						
	중형	1	1	1						
	소형	7	4	1	3	1		1		1
	경형	1	1		1					
화물 (36)	대형	1	1		1					
	중형	2	2		2					
	소형	30	10	1	9	1	1	1	17	
	짚형	3	3	2	1					
특	수(13)	13	12		12	1				



## 라. 남구청 대강당

남구청 1층에 위치해 있는 대강당은 주말 주민들을 위한 예식 공간으로 제공되고 있으며, 주례대와 축지대, 커튼, 꽃길, 꽃문, 주단 등 다양한 예식 연출품이 설치되어 고품격 행정서비스를 제공하고 있다. 특히 편리한 교통과 쾌적한 시설을 갖춰 많은 구민이 이용하는 남구 최고의 웨딩홀로 자리매김하고 있다.

구 분	규 모	부대시설	사 용 료	사용방법	2013 사용실적
남구청 대강당	483.28㎡	<ul style="list-style-type: none"> <li>좌석 200석</li> <li>피아노, 조명시설 등</li> </ul>	140,000원 / 1회	사용예정일 10일전까지신청	45회

## 4. 행정정보통신관리

2007년 신청사 개청 이래 청사 내 통신네트워크 고도화, IP기반 교환기 및 전화기 설치로 직원 1인 1전화기 보급, 청내 회의실 전자현수막 설치, 청사 전자게시판(LCD)을 이용한 대주민 구정홍보 및 공익정보 제공, SMS(휴대폰문자메시지)서비스 제공, 직원 정서 함양을 위한 음악방송, 신규 전자공무원증에 기존 ID카드의 기능을 수용하여 그간 병행사용에 따른 불편함을 해소하였다.

또한 2012년부터 동주민센터에 민원인 전용 모사전송기(FAX)를 설치하였으며, 2013년부터 시행된 지상파TV방송의 디지털 전환을 성공적으로 수행하여 고품질 TV 시청과 난시청 해소를 위해 노력하였으며, 정보통신공사 사용전검사 등의 민원사무를 완벽하게 추진함으로써 주민편의 도모와 신뢰받는 구정이미지를 제고하고 있다.

## 가. 정보통신시설

### 1) 전화(음성통화)

행정업무 수행에 필수 정보통신기기로서 IP기반의 전화(음성통화)망 구축 및 단말기 보급을 통해 부재중 확인, 다자간통화, 고품질 음성 통화 등 다양한 부가서비스를 제공하여 직원들의 근무환경 개선에 기여한다.

#### 전화시설 현황

(단위 : 회선)

구 분	계	구청	동	보건소	도서관	기 타
합 계	1,255	811	286	90	22	46
일반전화	137	116	19	—	1	1
행정전화	1,118	695	267	90	21	45

### 2) 모사전송기(FAX)

각종 민원사무의 즉시 처리 및 팩스민원서비스 등의 대민행정서비스 품질 향상에 기여한다.

#### FAX 시설 현황

(단위 : 대)

구 분	계	실·과	동	보건소	도서관	기 타
FAX	108	47	51	3	2	5

### 3) 무선시설

자연재해, 재난, 중대한 비상사태 등으로 인하여 일반통신망 장애시 원활한 현장업무 수행, 대민서비스 지원 및 비상연락체계를 중단없이 유지하기 위하여 무선시설을 확보하고 있다.



무선시설 현황

(단위 : 대)

구 분	계	산 화 경 방 용				휴대폰
		기지	중계	휴대	차량	
합 계	54	1	1	42	5	5
실 · 과	54	1	1	42	5	5

나. 방송/영상시설

1) 동보방송장비

동보방송장비는 긴급방송 및 안내·홍보방송 등 상황발생 시 정확, 신속하게 송출하기 위해서 운영한다.

동보방송장비 현황

(단위 : 대)

구 분	계	비 고
동보기	1	구청 1
일제전화	21	동주민센터 19, 보건소 1, 도서관 1
단말기	21	동주민센터 19, 보건소 1, 도서관 1

2) 회의/행사용 방송장비

각종 행사, 안내방송, 긴급재난방송, 주민자치프로그램 등에 필수 장비인 방송음향장비를 활용하여 구정업무의 원활한 수행 및 민원인의 편의 제공에 기여하고 있다.

방송장비 현황

(단위 : 대)

구 분	계	비 고
구청	8	전관방송, 대강당, 대회의실, 재난상황실, 전산교육장, 행사지원 3
의회	3	의회본회의장, 의회1·2회의실
동주민센터	19	회의실(옥외방송용)
기타	4	우룡산, 이기대, 백운포, 민방위교육장



3) 영상홍보시설

청사 내·외에 설치된 영상홍보시설을 활용하여 문자정보(뉴스, 시사), 홍보용 동영상 등의 이미지를 송출하여 민원인 및 방문객에게 영상·사진·문자 등 다양한 형태로 구정홍보와 유익한 정보를 제공한다.

영상홍보시설 현황

(단위 : 대)

구 분	구 청	기 타
영상홍보시설	5	E/V 3, 2층홀 1, 3층홀 1

4) CATV시설

각종 방송채널(YTN 등) 시청, 국내·외 주요정보 습득, 각종 훈련 및 상황근무 시 실시간 정보수집 등에 유익한 정보를 제공한다.

케이블TV시설 현황

(단위 : 대)

구 분	계	실·과	기 타
CATV	47	47	구청 46, 기타 1(민방위교육장)

5) 폐쇄회로TV(CCTV)

청사 방범 시설물 관리 및 청내 주요회의실 중계 등을 위해 폐쇄회로 TV(CCTV)를 설치하여 운영하고 있으며, 이를 통해 범죄예방, 사고 수습, 정보공유 등의 효과를 거두고 있다.

폐쇄회로TV 현황

(단위 : 대)

구 분	계	실·과	기 타
CCTV	61	61	시설관리 30, 주차관리 22, 회의중계 9





## 다. 정보통신 민원사무처리

정보통신공사업법 제36조 및 동법 시행령 제35조, 제36조에 의거 연면적 150㎡(45평형) 초과하는 건축물에 설치되는 정보통신공사에 대한 법령 및 기술기준 준수여부를 검토하여 민원인 및 건축부서에 통보하며, 착공전 설계도면을 사전 검토하여 지역 정보통신 인프라 개선에 일조하고 있다.

### 정보통신 민원사무처리 현황

(단위 : 건)

총계	착공전설계도 확인			사용전검사			사용전검사 수수료
	소계	적합	부적합 (보완)	소계	합격	불합격	
262	166	165	1	96	96	—	2,270천원

## 라. 공공와이파이(WiFi) 구축 및 운용

서민·소외계층의 무선 인터넷 사용격차 해소 및 지역주민의 통신비 부담 경감을 위해 남구 관내 공공와이파이 설치를 2014년부터 부산시와 공동으로 본격화 할 계획이며, 이에 필요한 사업비는 전액 국·시비, 통신사업자 부담으로 진행된다. 2014년 5월 협약체결을 시작으로 관내 공공기관, 관광 지등 시민이용이 많은 장소 약30여개소에 설치하여 2014년말부터 본격적인 서비스에 들어갈 예정이다.

## 마. 기타 정보통신장비

IBS정보시스템, 녹취시스템, 무정전전원장치 등의 첨단 정보통신시스템을 설치·운영하여 업무의 효율성을 높이고 구정홍보 및 민원인의 편익을 제공하고 있으며, 현재 운영중인 부산광역시 자가망을 기반으로 음성, 데이터 및 화상정보를 결합한 다양한 부가서비스를 주민들에게 제공하기 위해 부단한 노력을 할 것이며, 기술혁신 및 행정업무에 접목 가능한 시책사업을 계속해서 발굴, 추진해 나갈 계획이다.



## 제4절 세무행정

### 1. 세정일반

#### 가. 지방세 개요

지방세는 지방자치단체가 재정수요에 충당하기 위하여 필요한 재원을 법률의 규정에 의하여 주민으로부터 특별한 개별적 보상없이 강제적으로 징수하는 재화로 헌법 제38조는 「모든 국민은 법률이 정하는 바에 의하여 납세의무를 진다」 및 제59조에서 「조세의 종목과 세율은 법률로 정한다」라고 명시되어 헌법상 납세의무를 규정함과 동시에 법률에 의하여 납세의무를 이행하도록 하는 조세법률주의를 채택하고 있다. 이에 근거하여 지방세기본법, 지방세법, 지방세특례제한법 및 지방자치단체의 조례가 정하는 바에 따라 세금을 납부하게 되며, 지방세의 종류로는 광역시세인 취득세, 레저세, 담배소비세, 자동차세, 지역자원시설세, 지방교육세, 주민세 (균등분), 지방소득세(소득분), 지방소비세의 9개 세목이 있으며 자치구세는 재산세, 등록면허세, 주민세(재산분, 종업원분)의 3개 세목으로 되어 있다.

#### 나. 지방세 부과징수 현황

국민복지를 증진하고 행정시책을 원활히 수행하기 위해서는 세입의 뒷받침이 수반되어야 하며, 그동안의 세입 신장률과 2013년도 지방세 부과징수 현황은 다음과 같다.

남구 개청 이후 1978년 지방세 수입이 6,657백만원이었던 것이 1979년 토지등급의 대폭적인 조정과 부동산 경기의 호황에 따른 유통과세 분야의



중수 및 지방세법의 세율체계 대폭 인상조정으로 전년 대비 150.6%인 10,023백만원의 세수신장을 이룩한 것을 비롯하여 1996년까지 연평균 16.6%의 세입 신장률을 보여 왔다.

1997년 세입은 67,252백만원으로 IMF체제하의 경기부진으로 인하여 전년 대비 17.4%의 감소율을 나타내었고, 다시 1998년에는 동국제강 이전으로 인한 매입부지 취·등록세의 세수 증가로 전년 대비 14%의 신장률을 나타내었으나, 1999년에는 신축 대형 건축물 감소, 자동차세 세율인하 등 지방세법 개정으로 1998년 대비 16.1%의 감소율을 나타내었다.

2000년부터 2008년까지 부동산 경기호황과 문현동 삼성아파트, 용호동 엘지메트로시티, 용당동 코오롱하늘채, 용호동 SK뷰, GS하이츠자이 등 관내 대단위 아파트 신축으로 연평균 11.8%의 세수 신장을 이룩하였으나, 2009년도 이후 아파트 등 대형건축물의 미신축과 부동산 경기침체 및 재산세 세율인하 등으로 2009년에는 9.5% 감소, 2010년에는 6.2% 감소, 2011년에는 0.03% 감소, 2012년에는 0.34% 감소하였으나, 2013년에는 정부의 부동산 활성화 정책, 아파트 준공 등으로 10.2% 증가 하였다.

한편, 2014년에는 국내·외 경기 불확실성과 부동산 거래 둔화로 세입증대에 어려움이 예상되나, 정부의 경기활성화 정책, 과세표준의 상승, 문현금융단지 내 부산국제금융센터(BIFC) 준공 등 무난한 세입여건 전망에 따라 전년 수준의 세입 징수가 예상되고 있고 각종 세원발굴 및 체납세정리 강화를 통하여 목표 대비 세입초과 달성을 위하여 최선을 다할 것이다.

## 연도별 지방세 세입현황

(단 위:백만원)

연 도	구 분	부 과	정 수	정 수 율(%)	신 장 륜(%)
1981		15,891	13,808	86.9	1.9
1982		17,201	15,984	92.9	15.8
1983		21,276	18,804	88.4	17.6
1984		24,958	21,198	84.9	12.7
1985		24,261	20,467	84.4	△3.4
1986		26,957	23,140	85.8	13.1
1987		30,027	28,882	96.2	24.8
1988		38,801	35,436	91.3	22.7
1989		39,770	36,253	91.2	2.3
1990		51,825	47,760	92.2	31.7
1991		74,152	69,042	93.1	44.6
1992		81,171	73,294	90.3	6.2
1993		94,371	84,016	89.0	14.6
1994		106,226	94,091	88.6	12.0
1995		71,137	63,448	89.2	△32.5
1996		92,041	81,392	88.4	28.3
1997		79,551	67,252	84.5	△17.4
1998		94,453	76,635	81.1	14.0
1999		84,900	64,299	75.7	△16.1
2000		93,736	71,009	75.8	10.4
2001		131,752	111,929	85.0	57.6
2002		142,475	124,831	87.6	11.5
2003		162,631	147,796	90.9	18.4
2004		125,418	112,303	89.5	△24.0
2005		125,057	110,580	88.4	△1.5
2006		115,954	102,667	88.5	△7.2
2007		124,615	108,408	87.0	5.6
2008		159,309	145,476	91.3	34.2
2009		146,042	131,595	90.1	△9.5
2010		137,792	123,451	89.6	△6.2
2011		135,987	123,414	90.8	△0.03
2012		136,606	123,000	90.0	△0.34
2013		146,287	135,517	92.6	10.2



## 2013 지방세 세목별 부과·징수 현황

(단위:백만원)

구 분 세 목 별		연 간 목 표 액	부과액	징수액	결손액	미수액	징수율(%)	
							대목표	대부과
합 계		126,287	146,287	135,517	3,548	7,222	107.3	92.6
현년도계		124,045	138,044	132,841	1,380	3,823	107.1	96.2
과년도계		2,242	8,243	2,676	2,168	3,399	119.4	32.5
시          세	계	90,621	107,566	98,833	2,797	5,936	109.1	91.9
	취 득 세	36,053	40,525	40,326	41	158	111.9	99.5
	주민세(균등분)	717	825	724	—	101	101	87.8
	자동차세	15,393	17,080	15,450	8	1,622	100.4	90.5
	지방소득세(소득분)	24,204	26,007	24,596	888	523	101.6	94.6
	지역자원시설세	3,016	3,168	3,074	19	75	101.9	97
	도시계획세	—	9	9	—	—	—	100
	지방교육세	9,406	13,169	12,537	58	574	133.3	95.2
	과 년 도	1,832	6,783	2,117	1,783	2,883	115.6	31.2
	구     세	계	35,666	38,721	36,684	751	1,286	102.9
등록면허세		5,423	6,072	6,053	—	19	111.6	99.7
재 산 세		27,668	29,014	27,903	366	745	100.8	96.2
주민세(재산분)		355	363	357	—	6	100.6	98.3
지방소득세(종업원분)		1,810	1,812	1,812	—	—	100.1	100
과 년 도		410	1,460	559	385	516	136.3	38.3

## 2013 지방세 세목별 부과액 구성 비율

(단위:%)

광역시세 73.5	취 득 세 27.7	주민세(균등분) 0.6	자동차세 11.7	지방소득세 (소득분) 17.8
	지역자원개발세 2.1	도시계획세 0.0	지방교육세 9.0	과 년 도 4.6
구 세 26.5	등록면허세 4.2	재 산 세 19.8	주민세(재산분) 0.3	지방소득세 (종업원분) 1.2
				과 년 도 1.0





다. 자주재정 기반조성

1) 재정자립도

본격적인 지방자치시대를 맞아 주민의 공공복리 및 지역개발 등을 위한 재원요구가 폭증하고 지방자치의 재정독립과 분권을 위해 안정적인 세원의 확보가 무엇보다 우선되어야 하나, 우리 구의 2013년 일반회계 260,241백만원 중 자체수입은 65,080백만원으로 25%의 재정자립도를 이루고 있으며, 이 중 지방세수입 36,684백만원, 세외수입 28,396백만원을 차지하고 있다. 의존수입은 195,161백만원으로 총예산액의 75%를 차지하고 있어 자주재정 운영이 미흡한 수준에 있는 실정이다.

이러한 재정여건 하에서도 지역주민들의 지역사회 개발과 지방자치에 대한 욕구 등으로 재정수요는 크게 증폭되고 있어 지방자치 성공의 관건인 재정자립을 위해 신규세원 발굴 및 국세의 지방세로의 이양 등 다각적인 재정 확충방안이 모색되고 있다.

2013 일반회계 세입현황 총괄

(단위:백만원)

구 분	합 계	자 체 수 입			의 존 수 입			
		소 계	지방세	세 외 수입	소 계	조 교부금	보조금	지 방 교부세
일반회계	260,241	65,080	36,684	28,396	195,161	37,906	148,305	8,950
구성비(%)	100	25	14.1	10.9	75	14.6	57	3.4

(※ 전년 이월사업비 제외 : 15,802백만원)

2) 세무여건

지방자치단체 재원조달의 수단이 되는 지방세원은 부동산을 중심으로 한 재산과세가 주종을 이루고 있으며 지역여건에 따라 특정지역에 편중 현상을 보이고 있다. 우리 구의 지역특성은 대부분 일반주택지역으로 이루어져



있으며, 용호동 엘지메트로시티, 문현동 삼성아파트, 오륙도 에스케이뷰, 대연동 힐스테이트푸르지오 등 공동주택이 주류를 이루고 있다. 세입의 신장은 부동산 경기와 과표조정 결과에 의존하고 있으며 2013년말 현재 주요 지방세원 현황은 다음과 같다.

### 토 지

구 분	계	대 지	전 답	임 야	기 타
면 적(천㎡)	26,808	9,406	162	7,102	10,138
비 율( % )	100	35.1	0.6	26.5	37.8

### 건 물

구 분	계		주 거 용		비 주 거 용	
	건수	면적(천㎡)	건수	면적(천㎡)	건수	면적(천㎡)
현 황	142,842	15,378	115,754	10,469	27,088	4,909
비율(%)	100	100	81.0	68.1	19.0	31.9

### 자 동 차

구 분	계	승 용	승 합	화 물	특수차	기 타
대 수	91,562	70,852	4,125	14,816	1,759	-

### 면 허 업 소

계	1 종	2 종	3 종	4 종	5 종
13,881	1,135	554	1,721	8,975	1,496

### 3) 지방세 징수율 제고

날로 늘어가는 재정수요에 비해 지방세수의 증가 둔화는 구 재정 압박의 요인으로 대두되고 있어 이에 대비하여 완벽한 과세자료의 정비, 월별 분기별 과징 실태분석과 부진분야에 대한 특수시책을 강구하는 한편 체계



적인 납세지도 활동과 다양한 홍보로 체납세 발생을 사전 예방하고 탈루 세원 색출을 위한 세무조사 활동의 강화가 필요하겠으며,

아울러 지방세는 지방자치체의 재원이 되는 만큼 구민이 보다 친근하게 접근할 수 있도록 지방세 안내문 발송, 담당자 실명제 실시 등의 신뢰세정을 통한 징수율 제고와 고질 상습체납자에 대한 보다 강력한 체납세 징수 활동을 위해 고액체납자에 대해 세무부서 전직원 징수책임제 실시 등 다양하고 적극적인 징수 활동을 실시하고 있다.

**라. 세무조사**

공평과세의 실현 및 세수증대의 차원에서 지방자치단체가 지방세법규정에 의한 적법한 과세여부를 실지 조사하여 지방세의 탈루, 은닉, 착오, 누락된 분야를 조사하여 부과함으로써 건전한 납세풍토의 조성 과 조세정의를 실현 하고 더 나아가 자치구의 재정확충을 도모하기 위하여 세무조사를 실시하고 있으며 2013년도 세무조사 실적은 다음과 같다.

**2013 세무조사 실적**

(단위 : 백만원)

구 분	합 계	법인조사	기 타
건 수	42	42	—
세 액	413	413	—

**마. 시가표준액**

지방세법상 시가표준액은 지방세 과세업무의 기초가 되는 것으로, 취득세 등의 경우 사실상의 취득금액 적용대상이 아닌 때의 과세표준액이 되고 또한 재산세 등의 경우도 시가표준액에 의하여 과세표준액을 산정한다.



토지의 경우 1996년부터 개별공시지가에 의하여 시가표준액을 산정하도록 하였고, 주택의 경우는 2005년부터 주택공시가격을 적용하도록 하였으며, 토지와 건물의 시가표준액은 아래와 같다.

### 1) 토 지

1995년도까지의 토지에 대한 시가표준액은 각 필지마다 그 토지등급 가격에 당해 토지의 면적을 곱하여 산출한 금액이 당해 토지의 시가표준액이 되었으나 1996년부터 개별공시지가에 지방자치단체의 장이 고시하는 세목별 과세표준 적용비율을 곱하여 산출한 가액을 시가표준액으로 하였으며 2005년부터는 개별공시지가가 바로 시가표준액이 되도록 하였다.

### 2) 건 물

건물에 대한 시가표준액은 소득세법의 규정에 의하여 산정·고시되는 건물 신축가격 기준액에 구조별, 용도별, 위치별 지수와 경과년수별 잔가율을 곱하여 산정한다. 건물 신축가격 기준액은 소득세법의 규정에 의하여 산정·고시되는 건물 신축가격 기준액을 적용한다. 이에 따라 일반 건축물의 경우  $\text{m}^2$ 당 건물기준가액을 국세청 기준시가 수준으로 (2014년 64만원) 적용하게 되었다. 2005년부터는 부동산관련 세제의 전면적인 개편에 따라 건축물을 일반 건축물과 주택으로 구분하여 주택(부속토지 포함)의 경우에는 시가표준액 산정시 공동주택은 공동주택가격을, 단독주택은 개별주택가격을 각각 적용하게 되었다.

## 바. 지방세 업무의 전산화

1995년부터 우리 구는 지방세 전산화 시범구로서 주전산기 도입에 의한 온라인 처리방식의 종합전산관리 체계를 확립하였고, 1999년부터는 부산시 산하 전 구·군의 지방세 전산자료가 통합된 재정정보시스템을 운영하여



과세 발생에서 처리까지 구에서 시 또는 타구까지 연결되는 지방세 종합전산망을 운영하여 지방세 정보의 효율성을 극대화시키는 등 지방세 전산화의 선두주자 역할을 수행하여 왔다.

2000년부터 실시한 지방세 인터넷납부, 2001년에 개발한 세입통합 시스템운영, 2002년 말부터 시행하고 있는 신용카드를 이용한 지방세 전자납부 등은 민원인의 편의 증진에 많은 기여를 하였으며, 2007년 1월부터 전국통합 표준지방세정보시스템을 운영하여 전국 단위의 세원 관리 및 지방세서비스를 확대하고 있고, 2012년 1월부터는 전국 지방세 온라인납부 전면 시행으로 납세편의 및 신뢰성을 확보하였다.

2013년부터는 전자고지 서비스의 전면 시행으로 납세자의 납세협력 비용 절감, 지방세 체납관리 전산기능 강화, 지방세 수납체계의 획기적 개선 등을 중점 추진하였으며, 특히 2014년부터 지방세뿐만 아니라 세외수입까지 하나로 통합된 간단e납부 서비스를 추진하여 업무간소화를 통한 비용절감 및 세무행정 효율성을 제고하여 민원 납세편의를 제공할 예정이다.

## 사. 2014 세정계획

경기전망이 불투명한 가운데서도 주민들의 세무행정에 대한 기대가 날로 증대되고 있어 주민이 납득하고 협력하는 분위기를 조성할 수 있도록 납세자 권익보호 시책의 차질 없는 시행과 납세자 편의시책을 지속적으로 발굴하여 세무행정 서비스를 적극적으로 실천함은 물론 지방세수 확충을 위한 각종 시책추진에 중점을 두고, 이에 대한 역점추진 시책으로 첫째 지방세수 확충을 통한 자치재정의 재원확보, 둘째 납세자 권리보호 강화, 셋째 세무행정의 전문성 및 효율성 제고로 신뢰받는 세무행정 구현 등 지방자치 시대에 부응하는 지방세정을 전개할 것이다.



## 2. 징수행정

### 가. 자금관리

자금의 관리는 행정의 수행에 필요한 자금을 확보하고 이를 예산에 기초하여 지출하는 과정으로서 수입흐름(현금공급)과 지출흐름(현금수요)의 현금흐름을 분석하고 이에 기초하여 현금수지를 파악함으로써 적절한 현금수준을 유지 관리하는 것을 주목적으로 하고 있으며 또한 지방세 등 각종 세입금을 지출원에게 적기에 배정하고 수입과 지출의 시차에 의거 발생하는 여유자금은 수급전망에 따라 이율이 높은 예금(장·단기 정기예금)에 예치 관리하여 이자수입을 증대하고 있다.

#### 2013 자금예치 현황

(단위:백만원)

구 분 계	정 기 예 금		기업자유예금	공금예금
	1, 3개월	6, 12개월		
30,041	6,000	19,000	5,040	1

#### 2013 이자수입 실적

(단위:백만원)

연간목표액	이자수입액	목표대 비율(%)
504	536	106.3

### 나. 구 금고 운영

『부산광역시 남구 금고지정 및 운영 규칙』에 의거 구 금고를 2013년 1월 1일부터 4년간 일반회계, 기금, 주거환경개선사업특별회계, 지하수 관리특별회계, 주차장특별회계, 기반시설특별회계, 국민체육센터특별회계의 금고 업무는 부산은행으로, 의료급여기금특별회계, 주민소득 및 생활안정





기금특별회계, 하수도특별회계의 금고 업무는 농협은행으로 지정하여 운영하고 있으며, 금고업무 검사를 연 1회 실시하는 등 자금을 효율적으로 관리하기 위하여 최선을 다하고 있다.

다. 체납정리

지방세를 납기한까지 납부하지 않았을 때, 납기한 경과 후 15일내(은행납의 경우 50일내)에 10일 이내의 기간을 정하여 1회에 한하여 우편으로 독촉고지서를 발부한다. 이때 납기 경과 시 3%의 가산금을 징수하며 세목별 고지서 1매를 기준으로 체납액이 30만원 이상인 경우는 납기 1개월 경과 시마다 1.2%씩 증가산하여 60개월간 72%까지 증가산금을 가산하여 징수한다.

2014년 2월28일 현재 체납 현황 및 체납액 정리실적은 다음과 같다.

체 납 현 황

(단위:백만원)

계			현 년 도			과 년 도		
계	시세	구세	계	시세	구세	계	시세	구세
7,222	5,936	1,286	3,824	3,054	770	3,398	2,882	516

2013 과년도 체납액 정리실적

(단위:백만원)

이 월 체납액	정 리(A+B)			징 수(A)			결 손(B)		
	목 표	실 적	비 율	목 표	실 적	비 율	목 표	실 적	비 율
7,442	4,474	4,845	108.3	2,242	2,676	119.4	2,232	2,169	97.2

※시 이관분 18백만원 제외, 실 징수액 3,066백만원(환부액 390백만원 발생)



2014년도에는 체납액 정리목표를 현년도 징수율 97%이상 달성, 과년도 체납액 58%이상으로 설정하고 연 2회 상·하반기 체납액 일제정리기간을 운영하여 부동산, 차량, 예금압류 및 압류재산 공매 의뢰 등 각종 체납처분과 형사고발, 신용불량자등록, 출입국제한, 관허사업제한 등의 강력한 행정규제와 더불어 부산시의 체납액 특별징수반과 합동으로 자동차세 체납차량번호판 영치활동을 전개하고 무재산자 등 징수불능분에 대한 결손처분, 전 직원 고액 고질체납자 징수책임제 운영을 통하여 체납액 일소에 최선을 다할 계획이다.

### 과년도 정리목표

(단위:백만원)

이월체납액	정리목표 (이월액의58%)	징수목표 (이월액의33%)	결손목표 (이월액의25%)
6,939	4,025	2,290	1,735

※시 이관분 283백만원 제외

#### 1) 체납처분

납세의무자에게 체납된 지방세를 납부독촉 또는 최고하였음에도 기한 내에 납부하지 않을 경우 납세자의 재산을 압류 또는 교부청구 하고, 공매처분에 의하여 환가한 후 체납된 지방세에 충당하는 강제 징수절차이며 독촉 또는 최고를 받고 기한 내에 완납하지 아니하거나 납기 전 징수의 고지를 받고 기한 내에 완납하지 아니한 때, 수시 부과인 경우 담보제공 요구에 응하지 아니한 때, 납세의 고지 또는 독촉을 받고 납세의무자 또는 특별징수의무자가 도피할 우려가 있어 체납액을 징수할 수 없다고 판단될 때 등이 체납처분 사유에 해당되며 그 내용과 2013년도 추진실적은 다음과 같다.

## 2013 압류처분 현황

(단위:백만원)

구 분	계		부 동 산		동 산 등	
	건 수	금 액	건 수	금 액	건 수	금 액
계	12,369	6,200	840	1,363	11,529	4,837
현 년 도	10,028	2,945	251	556	9,777	2,389
과 년 도	2,341	3,255	589	807	1,752	2,448

2014년도에는 납기 내 자진납부 유도를 원칙으로 고질 상습채납자의 소유재산에 대한 압류 실행으로 채권을 확보하며 채납액에 상응한 물건 및 환가가 용이한 물건에 대한 압류를 우선하고 취득세·재산세는 당해년도 과세 부동산을, 지방 소득세 주민세는 전국 재산조회 후 소유재산을, 자동차세 등록면허세는 소유 자동차 및 부동산에 대해 압류하는 한편, 공매실익 판단 후 실익이 있을 때에는 고액채납자 소유재산 및 환가가 용이한 재산을 한국자산관리공사에 우선 공매 의뢰하는 등 채납세 징수에 최선을 다할 계획이다.

### (가) 압 류

부동산, 동산, 유가증권, 채권, 무체재산권 중 납세자의 생계나 사업에 지장이 없는 재산 및 제3자의 권리나 점용 등에 관계없는 재산부터 압류하고 채납세액에 상응하는 정도의 재산 및 환가가 용이하고 보관이 편리한 재산을 압류하게 된다.

납부, 충당, 공매의 중지, 부과의 취소 및 기타의 사유로 압류할 필요가 없게 된 때 또는 제3자가 채납자를 상대로 소유권에 관한 승소를 제기하여 승소판결을 받고 그 사실을 증명한 때에는 압류를 해제하며 또한 압류 후 재산가격의 변동이나 기타사유로 그 가격이 징수할 채납액의 전액을 현저히 초과할 때나 압류에 관계되는 채납액의 일부가 납부 또는 충당된



때, 부과의 일부가 취소된 때 등에는 압류된 재산의 일부를 해제한다.

#### (나) 교부청구

채납자의 재산에 대하여 타 기관의 강제환가 절차가 개시된 경우에 당해 재산의 환가 대금 중에서 조세채권을 징수하고자 관계집행기관에 대하여 그 배당을 요구하는 강제 징수절차를 말하며, 국세의 채납으로 채납처분을 받을 때나 지방세 또는 공과금의 채납으로 채납처분을 받을 때, 강제집행을 받을 때, 파산선고를 받을 때, 경매가 개시된 때, 법인이 해산한 때가 교부청구에 해당되나 교부청구에 관계된 조세채권이 납부, 충당, 부과의 취소 등 기타사유에 의하여 소멸된 때 해제된다.

### 2013 교부청구 실적

(단위:백만원)

교 부 청 구		배 당 청 구		배 당 금 수 령	
건 수	금 액	건 수	금 액	건 수	금 액
1,524	1,378	685	864	234	290

#### (다) 매 각

조세채권에 충당하기 위하여 압류한 재산을 통화 또는 금전으로 추심할 수 있는 것을 제외하고는 이를 공매 또는 수의계약의 방법에 의하여 환가하는 것을 말하며, 매각의 방법에는 공개입찰공매 및 수의계약이 있다.

### 2) 결손처분

납세자에게 납세능력이 없거나 징수가 현저히 곤란한 경우에 지방자치단체가 당해 조세채권을 스스로 포기하는 행정처분을 말하며, 채납처분이 종결되고 그 채납세액에 충당될 배분금액이 부족 될 때(그 부족액에 한함)나, 채납처분을 중지하였을 때, 지방세 징수권의 소멸시효가 완성된

때, 채납자의 행방이 불명 되거나 재산이 없다는 것이 판명된 때, 채무자 회생 및 파산에 관한 법률 제251조의 규정에 의하여 채납한 회사가 납부의무를 면제받게 된 때 등이 결손처분에 해당되며 2013년 추진실적은 다음과 같다.

### 2013 결손처분 실적

(단위:백만원)

계		시 세		구 세	
건 수	금 액	건 수	금 액	건 수	금 액
40,167	3,548	30,669	2,797	9,498	751

2014년에는 무재산자 및 소재불명자의 정확한 사실조사 실시로 결손처분 전 징수될 수 있도록 최선을 다하는 한편 무재산자, 소재불명자, 소멸시효분 등 결손처분 요건 충족 시 적극적으로 결손처분 조치할 계획이다.

### 라. 세무제증명 발급

세무제증명에는 납세의무자(미과세 된 자 포함)또는 특별징수의무자에게 지방세기본법시행령 제41조의 규정에 의한 징수유예 및 채납처분에 의하여 압류된 재산의 채납처분 등 유예에 관련된 채납액을 제외하고는 다른 채납액이 없음을 증명하는 지방세 납세증명과 납세의무자에 대하여 과세관청이 세목별로 과세 또는 납세한 사실을 증명하는 지방세 세목별 과세 증명 등이 있다.

세무제증명은 서면 또는 전자민원으로 신청할 수 있으며, 2010년도 이전까지는 법인인 경우 본점 관할 시·군·구에서 발급하고, 개인인 경우 주소지 또는 영업장소를 관할하는 시·군·구의 확인을 거쳐 발급하던 것을



2010년부터는 지역과 상관없이 전국 어디서나 발급이 가능하게 되었다.

지방세 세목별 과세증명은 서면 또는 구두신청으로 발급가능하며 특정 납세의무자에 대해 특정 지방자치단체에 지방세 과세사실을 증명하는 서면이므로 타 자치단체의 과세사실을 확인할 필요가 없다.

지방세 납세증명은 국가, 지방자치단체, 정부관리기관으로부터 대금의 지급을 받을 때, 지방세를 납부할 의무가 있는 외국인이 출국할 때, 내국인이 외국에 이주하거나 1년을 초과하여 외국에 체류할 목적으로 출국할 때 등에 필요하며 발급일로부터 30일간 유효하나 발급일 현재 당해 신청인에게 고지된 지방세가 있거나 발급일로부터 30일 이내에 법정기일의 말일이 도래하는 지방세가 있을 때에는 그 납기 말일까지를 유효기간으로 한다.

지방세 세목별 과세증명은 증명서 요구기관이 요구할 때 사용하나, 재산 소유 유무의 확인용으로 사용할 수 없으며 유효기간은 없다.

### 2013 세무제증명 발급실적

(단위:건)

증명인원명	건수	통수
계	22,051	23,825
지방세 납세증명	7,125	8,139
세목별 과세증명	14,926	15,686

### 마. 세외수입

지방자치단체의 세입은 지방세, 세외수입 등 자주재원과 지방교부세, 국고보조금, 시비보조금, 조정교부금 등 의존재원이 있다. 세외수입은 일반적으로 지방재정수입 중 지방세 이외의 자체수입을 말하는 것으로 지방세에 대응하는 개념으로 사용하고 있다.



지방세수의 확충은 조세 저항, 부동산 경기침체로 인하여 용이하지 않지만, 세외수입의 영역과 규모는 경영수익사업의 확충 등으로 계속 확대되어 가고 있어 기능적인 면에 있어서도 지역경제 발전과 주민복지 증진에 크게 기여하는 등 지방재정상 세외수입의 중요성은 날로 증대되고 있다.

### 1) 2013 추진실적

우리 구는 깨끗하고 살기 편한 생활환경 조성과 주민복지 수요에 적극 대응하기 위하여 지방세입 목표의 차질없는 달성과 세수증대에 노력하고 있으며, 일반회계 260,241백만원 중 세외수입은 28,396백만원으로 10.9%를 점하고 있다. 과목별 세외수입 과징실적은 다음과 같다.

#### 2013 세외수입 과징 실적

(단위:백만원)

구 분		목 표 액(최종)	징 수 액	비 율(%)
항 목				
계		26,957	28,396	105.3%
경 상 적 수 입	소 계	9,265	9,782	105.6%
	재 산 임 대	210	213	101.4%
	사 용 료 수 입	768	858	111.7%
	수 수 료 수 입	4,526	4,716	104.2%
	사 업 수 입			
	징 수 교 부 금	3,257	3,460	106.2%
	이 자 수 입	504	535	106.2%
임 시 적 수 입	소 계	17,692	18,614	105.2%
	재 산 매 각	1,682	1,798	106.9%
	순세계 잉여금	8,184	8,184	100.0%
	이 월 금	3,410	3,410	100.0%
	예탁금 및 예수금			
	전 입 금	690	690	100.0%
	부 담 금	730	619	84.8%
	기 타 수 입	2,001	2,691	134.5%
	과 년 도 수 입	995	1,222	122.8%

※전년 이월사업비 제외 : 15,802백만원)



## 2) 앞으로의 추진방향

세외수입은 그 수입의 근거와 형태가 다양하며 그 종류에 있어서도 사용료, 수수료, 행정서비스 제공에 의한 수입, 재산임대수입 등 사법계약을 통한 수입, 과태료 등과 같이 행정법적인 성격의 수입 등 실로 다양하다. 이렇게 다양한 성격을 지니고 있는 세외수입 개개의 요율 수준은 물가상승이나 여건 변동에 연계시켜 적기에 조정해야 할 것이며 재산매각수입은 주로 부동산을 처분하는 한계성 수입으로 자원 고갈이 예상되므로 금후 재산수입을 증대하기 위하여 지속적 세입원의 개발이 필요하다.

## 바. 2014 세입분석

국내·외 경기 불확실성과 부동산 경기 침체로 인해 세입증대에 어려움이 예상되나, 정부의 경기활성화 정책, 과세표준의 상승, 문헌금융단지 내 부산국제금융센터(BIFC) 준공 등 양호한 세입여건 전망에 따라 세입은 전년 목표액 대비 소폭 증가할 것으로 예상된다.

### 1) 시세분야

일본 엔화 약세와 세계경제의 저성장 추세로 인한 수출둔화로 내수경기 침체와 부동산 거래 침체가 계속될 것으로 전망되어 세수감소가 예상되나, 문헌금융단지 내 부산국제금융센터와 부산은행의 준공 등 증가요인이 있어 세입은 전년수준을 유지할 것으로 전망된다.

### 2) 구세분야

경기 침체로 인한 세입증대에 어려움이 예상되나, 부동산 과세표준 상승 등에 따라 세입의 소폭 증가가 예상된다.

### 3) 세외수입분야

일시적 특수요인인 대연3동사 매각(재산매각수입 감소)을 제외하면 전년 수준의 세입이 예상된다.

## 2014 지방세 세입 목표액

(단위:백만원)

구 분		2013연간 목표액(당초)	2014연간 목표액(당초)	증 감		
				세 액	비율(%)	
합 계		129,867	132,896	3,029	2.3	
시 세		96,344	96,196	△148	△0.2	
구 세		33,523	36,700	3,177	9.5	
현 년 도	계		127,625	131,460	3,835	3.0
	시 세	소 계	94,512	95,190	678	0.7
		취 득 세	39,959	39,986	27	0.1
		주민세(균등분)	782	789	7	0.9
		자 동 차 세	15,376	14,825	△551	△3.6
		지역자원시설세	2,809	3,062	253	9.0
		지방소득세(소득분)	22,866	25,627	2,761	12.1
		지방교육세	12,720	10,901	△1,819	△14.3
	구 세	소 계	33,113	36,270	3,157	9.5
		등록면허세	4,506	4,935	429	9.5
		재 산 세	26,442	29,167	2,725	10.3
		주 민 세	355	2,168	1,813	510.7
		지방소득세(종업원분)	1,810	—	△1,810	△100
과 년 도	계		2,242	1,436	△806	△36.0
	시 세		1,832	1,006	△826	△45.1
	구 세		410	430	20	4.9

※ 2014년 지방세 법령 개정으로 지방소득세(종업원분)가 주민세로 변경 · 통합됨.

## 2014 세외수입 세입 목표액

(단위:백만원)

구분		2013연간 목표액(당초)	2014연간 목표액(당초)	증 감		
				세액	비율(%)	
합계		13,088	11,795	△1,293	△9.9%	
시세외수입		811	826	15	1.8%	
구세외수입		12,244	10,969	△1,275	△10.4%	
현 년 도	계		12,241	11,143	△1,098	△9.0%
	시 세 외	소계	777	795	18	2.3%
		재산임대수입	1	14	13	1,300%
		사용료수입	731	740	9	1.2%
		기타수입	45	41	△4	△8.9%
	구 세 외	소계	11,464	10,348	△1,116	△9.7%
		재산임대수입	176	170	△6	△3.4%
		사용료수입	748	744	△4	△0.5%
		수수료	4,465	4,497	32	0.7%
		징수교부금수입	3,248	3,270	22	0.7%
		이자수입	290	280	△10	△3.4%
		재산매각수입	1,347	123	△1,224	△90.9%
		부담금	330	330	—	—
	기타수입	860	934	74	8.6%	
과 년 도	계		814	652	△162	△19.9%
	시세외수입		34	31	△3	△8.8%
	구세외수입		780	621	△159	△20.4%

※ 2014년 예산과목 편제 개편으로 잉여금, 이월금, 전입금이 보전수입등 및 부거래로 변경되어 세외수입에서 제외됨



### 3. 2014년 달라지는 지방세

#### 가. 주택 유상거래 취득세율 인하

주택거래 활성화를 위하여 주택 유상거래의 취득세 세율을 인하

- 6억원 이하 : 1%
- 6억원 초과 ~ 9억원 이하 : 2%
- 9억원 초과 : 3%

#### 나. 지방소득세의 독립세 전환

국세의 부가세인 소득분 지방소득세를 독립세로 전환 하였으며 국세의 과세표준을 공유하되, 세율, 세액공제·감면을 별도로 규정 하고 법 인분의 세액공제감면은 과세 전환 하였고, 지방소득세 종업원분을 주민세 종업원분으로 변경

#### 다. 신탁재산에 대한 재산세 납세의무자 변경

신탁재산의 재산세 납세의무자를 사실상 소유자인 수탁자로 환원하여 지방세 체납처분 면탈 목적으로 신탁제도가 악용되는 문제점을 보완함

#### 라. 부동산 신탁등기 납세증명서 제출 의무화

신탁재산의 소유권 이전 등기시 수탁자에게 이전되는 부동산을 소유하고 있는 자에 대하여 체납세액이 없음을 증명하는 납세증명서를 등기소에 제출하도록 의무화함으로써, 신탁을 조세회피 수단으로 악용하는 사례를 방지하기 위하여 개선함



#### **마. 미등기 상속부동산의 취득세 부과제척기간 연장**

상속을 원인으로 취득하는 경우 부과제척기간을 5년에서 10년으로 연장하여 부과제척기간을 이용한 고의적인 취득세 탈루 방지

#### **바. 등록면허세 정액분 세율 현실화**

- 등록분 : 1,500~90,000원 ⇨ 3,000~135,000원
- 면허분 : 12,000~45,000원 ⇨ 18,000~ 67,500원

#### **사. 건물 신축가격 기준액 인상**

- 62만원/㎡ ⇨ 64만원/㎡





## 제5절 문화체육

### 1. 문화관광

#### 가. 지역 문화·예술 진흥

우리 구는 부산의 상징인 오륙도와 이기대, 신선대 등 천혜의 자연경관을 갖춘 관광 유망지역으로 세계 유일의 UN기념공원과 APEC 정상회의 개최를 기념하여 조성된 평화공원, UN조각공원, 부산문화의 산실인 문화회관, 문화예술회관과 부산·경남일원의 문화유적 보고인 부산박물관 등 문화시설을 고루 갖추고 있다.

2013년도에는 우리 구 대표축제인 오륙도축제에 어린이날을 맞아 휴일에 보고 즐길 수 있는 체험프로그램을 마련하고 MBC가요베스트를 유치하여 가족과 이웃이 다함께 즐기고 화합할 수 있는 축제 한마당을 연출하였으며 음력 1월 15일에 개최한 2013 백운포 달맞이 축제는 우리 고유의 민속문화를 계승, 발전시키면서 남구를 대표하는 전통기원축제로 자리매김 하였다.

#### 1) 남구문화원 문화사업 전개

남구의 전통적인 지역문화를 발굴하고 특색 있는 지역문화 창달을 통해 문화도시 남구의 산실이 되고자 용호1동 엘지메트로시티內 동 주민센터 현장민원실 2층과 3층 422.96㎡(사무실1개, 소강의실 3개, 대강의실 1개)에 문화원사를 마련하고 2007년 12월 법인인가를 받고 2008년 5월 개원식을 가진 부산남구문화원은 2008년 4월부터 한국무용, 가야금교실,



차생활 예절 등 30여 개의 문화강좌를 3개월 단위로 운영하여 명실상부한 지역 주민의 교육 및 문화예술 활동 공간으로 자리 잡았다.

2013년 오륙도 축제와 백운포 달맞이축제 주관과 문화강좌 수강생 발표 「제6회 남구문화 큰잔치」 및 「찾아가는 문화행사」 등을 개최하여 문화와 예술의 도시 ‘남구’의 이미지를 제고하였으며, 관내 거주 60세 이상 대상 「어르신 문화학교 실버 통기타 앙상블 공연」, 문화 나눔봉사단 「찾아가는 실버나눔이」 공연 등 고령화 시대에 어르신들의 문화생활 향유사업을 폭넓게 전개하였다.

## 2) ‘남구문화예술회’ 등 문화예술단체 운영

구민들의 문화욕구를 충족시키고 남구문화 예술인들의 창작의욕을 돋우고자 구성된 ‘남구문화예술회’는 9개 분과 270여명의 회원으로 문화예술 발전의 장을 마련하고 지역문화 창달에 앞장서고 있다. 분과별 대표적 사업 실적은 문예지 발간 및 문학상 시상, 야외 시화전 및 시낭송회(문인회), 제16회 사랑과 평화 음악회(음악회), 「제17회 정기공연」(연극회), 문화예술작품 합동전시회(서예, 사진, 수석, 꽃예술회) 등이 있다.

그 외 ‘오륙도무용단’에서는 구세군 부산요양원 등 소외계층을 대상으로 「찾아가는 전통예술단」을 운영하여 공연예술에 대한 저변 확대 및 전통 문화 보급에 기여하였으며, ‘오륙도 여성합창단’은 각종 문화행사 교류 및 참여, 합창제 참여, 불우이웃돕기 정기연주회 등을 통해 문화 향유 기회를 확대하였다.

## 3) 남구소년소녀합창단 운영

부산 남구를 대표하는 어린이 문화 사절단으로 미래의 주인공이 될 어린이들의 음악적 재능을 발굴하고 표현력과 감성이 풍부한 창의적인



어린이로 육성하고자 소년소녀합창단을 운영하고 있다.

총 60여명의 지역 꿈나무들로 구성된 부산 남구소년소녀합창단은 2009년 6월 창단하여 정기연주회, 각종 축하공연, 찾아가는 음악회 등 다양한 무대공연을 통해 그 실력을 인정받고 있으며, 지역문화예술진흥에 이바지하고 구민의 자긍심 고취에 크게 기여하고 있다.

2013년에는 제4회 정기연주회를 시작으로 필리핀 공연, 풍성한 가을 음악회 출연, UN기념공원 추모공연 등 총7회의 공연을 개최하였다.

나. 문화시설 현황

문화보급 전수시설

시 설 명	원 장	소 재 지	규 모		주요시설	비 고
			연건평	층 수		
남구문화원	성재영	신선로 566-2 (용호동)	422.96㎡	지상2,3층	강당(강의실), 회의실, 사무실	624-1333
기러기문화원	황영식	지계골로 52-15 (문현동)	363㎡	지상2,지하	강당, 세미나실 시청각실,도서실	642-1515

전시시설 현황

【 박 물 관 】

연번	시 설 명	설 치 자	유물수량	소재지	전화번호	비 고
1	부산박물관	부산광역시	22,652점	유엔평화로 63 (대연동)	610-7132	1978설립
2	부경대박물관	부경대 학교	2,307점	용소로 45 (대연동)	629-6771	1984 "
3	경성대박물관	경성대 학교	10,006점	수영로 309 (대연동)	663-5381	1972 "



【 미 술 관 】

시 설 명	소 재 지	소장작품수	주 요 장 비	전화번호	비 고
경성대미술관	수영로 309 (대연동)	280	조명시설 및 영상전시장비	663-5363	1997설립

등록공연장 현황

구 분	공 연 장 명	사 용 인 자	소재지	규 모 (㎡)			객석수 (개)	무 대 기 계 구 수 (개)
				건축 면적	무대 면적	객석 바닥 면적		
공 공 공연장	부산광역시 문화회관대극장	88.08.04	유엔평화로 76번길 1 (대연동)	6,473	1,524	814	1,403	92
	부산광역시 문화회관중극장	93.05.11	"	2,718	323	448	774	33
	부산광역시 문화회관소극장	92.04.16	"	2,010	119	115	212	27
	부산예술회관 공연장	11.01.18	용소로 78 (대연동)	598	153	140	240	18
민 간 공연장	가람아트홀	92.11.04	유엔평화로 76번길 26 (대연동)	242	68	144	143	4
	경성대학교 콘서트홀	83.05.09	수영로 309 (대연동)	2,769	287	444	449	28
	예노소극장	08.12.27	수영로 309 26호관1층 (대연동)	490	108	204	220	17
	초콜릿팩토리	08.11.13	수영로 298 지하1층 (대연동)	266	61	66	164	6
	용천소극장	08.05.29	용소로13번길 36-1(대연동)	90	45	30	80	7
	하늘바람 소극장	14.03.06	용소로13번길 17, 7층 (대연동)	197	46	36	83	8



영화상영관 현황

영화상영관명	등록 수리일자	소재지	규 모 (㎡)		객석수	전화 번호
			부지면적	연건축면적		
CGV대연1관~8관	07.9.12	수영로 305 5~9층(대연동)	2,059.60	20,370.19	1,065	805 -0416
국도&가람예술관	08.7.4	유엔평화로 76번길 26 지하1층(대연동)	404.3	1,597.72	143	245 -5441

다. 남구대학로 거리공연사업 추진

남구는 타 지역보다 많은 5개의 대학(교)이 밀집해 있어 건전한 대학문화 조성을 위해 경성대·부경대 일대 남구 대학로 거리공연 사업을 추진했다. (사)부산시대학문화연합회 주관으로 총 13회 거리 공연과 프리마켓 운영 등으로 대학생들 뿐만 아니라 주변 상인들의 호응을 이끌어냈으며 일반 시민들이 다함께 즐기는 공연문화 조성에 기여하였다.

라. 향토사·스토리텔링개발 사업추진

경쟁력 있는 문화관광 도시로서의 기틀을 마련코자 최근의 지역스토리텔링에 대한 관심과 수요증대에 부응하여, 부산 남구만이 가진 역사, 문화, 향토자원 연구 및 다양한 스토리텔링개발 사업을 활발하게 추진하였다.

1) 「남구 향토사」 개발 연구 용역

2012년 12월~2013년 6월 남구의 역사와 유래 등 다양한 지역이야기를 발굴하여 체계적으로 정리하기 위해 남구 향토사 개발 연구 용역을 추진하였다.



## 2) 스토리텔링 개발 연구용역 및 책자 발간

(사)부산스토리텔링협의회를 통해 2013년 4월~5월 용호동 오륙도·이기대를 연계한 스토리, 2013년 7월~8월 대연동 유엔기념공원을 연계한 스토리를 국제신문에 “이야기 공작소”란 제목 하에 각6회씩 연재하였다. 이어 2013년 8월에 국제신문 “이야기공작소”를 통해 연재한 내용을 모아 ‘부산 남구의 특별한 이야기’로 책자를 발간하였다.

## 마. 문화재 보호·관리

문화재란 문화적 가치가 있는 사물, 즉 보존할 만한 가치가 있는 민족문화 유산을 말하며, 유형문화재, 무형문화재, 기념물 및 민속 자료로 나누고 있다. 유형문화재 중 국가지정은 국보·보물로, 시·도에서 지정한 것은 시·도 지정 유형문화재로, 무형문화재중 국가 지정은 중요무형문화재로, 시·도 지정은 시·도 지정 무형문화재로, 기념물은 국가에서는 사적·명승·천연 기념물로, 시도에서는 시·도 기념물로 명명하고 있으며 우리 구 관내에는 총 37점(개소)의 문화재가 있으며 현황은 다음과 같다.

### 문 화 재 현 황

종 별	명 칭	지정연월일	소 재 지	비 고
국보 제200호	금동보살입상	1979.04.30.	부산박물관	통일신라시대 (8세기후반)
국보 제233호	전 산청석남암사지 납석사리호	1986.10.15.	부산박물관	통일신라시대 (766년)
국보 제310호	백자달항아리	2007.12.17.	국립고궁 박물관	조선시대
보물 제569-1호	안중근의사 유묵 (고막고어자시)	1972.08.16.	개인소장	대한제국시대
보물 제592-3호	허목 전서 애민우국	2010.10.25.	개인소장	조선시대 (18세기후반)
보물 제1189-2호	박문수 초상	2006.12.29.	개인소장	조선시대 (18세기중반)



종 별	명 칭	지정연월일	소 재 지	비 고
보물 제1498호	조선후기 문인 초상	2006.12.29.	개인소장	조선후기
보물 제1501호	이덕성 초상 및 관련 자료 일괄	2006.12.29.	부산박물관	18세기
보물 제1599호	경상총여도	2008.12.22.	개인소장	18세기
보물 제1616호	예안김씨가전계회도 총괄	2009. 4.22.	개인소장	16세기~17세기
보물 제1809호	칠태부인경수연도	2013.11.13.	부산박물관	18세기 전반
명승 제24호	오륙도	2007.10. 1.	남구	용호동 963번지 일원
등록문화재 제359호	재한유엔기념공원	2007.10.24.	남구	1951년
시지정 유형문화재 제46호	범어사명유제시루	2001. 5.16.	부산박물관	1664년
시지정유형문화재 제48호	유원각선생매안감고비	2001.10.25.	부산박물관	1906년
시지정유형문화재 제77호	어전준천제명첩	2007. 9. 7.	부산박물관	1760년
시지정유형문화재 제78호	천상열차분야지도	2007. 9. 7.	부산박물관	18세기
시지정유형문화재 제79호	이의양필 수도	2007. 9. 7.	부산박물관	1811년
시지정유형문화재 제84호	이덕성가 문적	2008. 4. 2.	부산박물관	조선후기
시지정유형문화재 제109호	김홍도필 산수인물도	2012. 5. 7.	부산박물관	1800년경
시지정유형문화재 제110호	심사정필 산승보납도	2012. 5.17.	부산박물관	1592년
시지정유형문화재 제112호	백자철화옹문호	2012. 5.17.	부산박물관	17세기
시지정유형문화재 제113호	백자대호	2012. 5.17.	부산박물관	18세기
시지정유형문화재 제114호	곤여전도	2012. 5.17.	부산박물관	18세기



종 별	명 칭	지정연월일	소 재 지	비 고
시지정유형문화재 제125호	박기종 유물 일괄	2013. 5. 8.	부산박물관	19세기후반~20세기전반
시지정유형문화재 제138호	백련사 약사유리광 여래본원공덕경	2014. 3.19.	백련사	고려초기 (11~12세기)
시지정기념물 제17호	약조제찰비	1972. 6.26.	부산박물관	1683년
시지정기념물 제18호	척화비	1972. 6.26.	부산박물관	1871년
시지정기념물 제21호	동래남문비	1972. 6.26.	부산박물관	1688년
시지정기념물 제29호	신선대	1972. 6.26.	남구	
시지정기념물 제52호	사처석교비	2001.10.25.	부산박물관	1781년
시지정민속문화재 제7호	박기종 관복 일괄	2012. 5.17.	부산박물관	19세기말
시지정민속문화재 제8호	박기종 대례복 일괄	2012. 5.17.	부산박물관	20세기초
시지정민속문화재 제9호	박기종 통상복 일괄	2012. 5.17.	부산박물관	20세기초
시지정문화재자료 제8호	동래부사유심선정비	2001.10.25.	부산박물관	1651년
시지정문화재자료 제40호	동래부산도병	2007 .9. 7.	부산박물관	1905년경
시지정문화재자료 제61호	백련사 석조여래좌상	2012. 5.17.	백련사	1906년경

## 1) 전통문화 보급 및 계승 발전

전통문화 보급과 계승 발전을 위하여 시 지정 무형문화재 전수학교로 지정된 학교(경성대학교 동래야류, 동래고무, 용당초등학교)에 9,175천원의 보조금을 지원하고 대연2동을 비롯한 9개동에 동제보조금 2,565천원을 지원하였다. 백운포 달맞이축제 시 널뛰기, 제기차기, 투호놀이, 윷놀이,



지신밟기, 풍물놀이 등 전통민속예술 행사를 개최하여 전통민속문화의 계승 발전과 주민 화합을 꾀하고, 2006. 12. 27. 오륙도무용단(단장 : 윤여준)을 창단, 우리 춤 계승 및 전통문화 보급에 이바지하였다.

2) 최영장군 향사 봉행

고려 말기의 명장으로 감만동 앞 바다에서 왜적을 섬멸한 최영 장군의 전적을 기리기 위하여 감만동 동민들이 뜻을 모아 1968년에 팔각정의 무민사를 건립하여 향사를 봉행하고 있다. 본 향사는 주민들이 자발적으로 구성한 향사추진위원회(위원장 김병화)가 주축이 되어 매년 4월 20일 인근 동민과 학생 등 200여명이 함께 모여 제를 올리고 최영장군의 우국 충정과 청백정신을 기리며 높은 뜻을 추모하고 있다.

바. 출판사·인쇄사 관리

출판사 및 인쇄사 지도·관리 및 정기간행물 관리 등을 통해 출판·인쇄 문화산업의 육성과 건전한 유통질서 확립에 노력하고 있다.

사. 일반·국내·국외 여행사 관리

관광업체(여행업)의 시설 및 서비스 수준을 향상시키고, 건전한 관광질서 정착 및 안전한 해외여행을 위하여 업소 자체점검 추진 및 구청에서 정기적으로 각 여행사별 지도·점검을 실시하고 있다.

출판·인쇄·여행사 현황

출판사	인쇄사	여 행 사			
		계	일반	국내	국외
93	21	54	2	18	34



아. 유통업 관리

불법 사행성게임장 근절을 위해 유관기관 합동 지도·단속반을 편성하고 수시 단속을 실시하여 불법게임물 압수 및 단속업주에 대한 현지도와 행정처분을 병행하였다. 음악산업진흥에 관한 법률에 의거 신규 영업을 하고자 하는 업소에 대해서 등록 시 준수사항 및 관련법 요약문을 배부하여 건전한 영업을 이루어지도록 하고 있으며, 노래연습장 업주에 대해 연 1회(4시간 이상) 교육을 실시하고 있다.

업 소 현 황

구분 계	비디오물 감상실업	노 래 연습장	게임제공업	PC방
268	8	134	26	100

2013 행정지도·단속(행정처분) 현황

구 분	계	영 업 정 지							등록 취소	과징금
		소 계	경고	5일	10일	15일	1월	40일		
총 계	73	45	15	2	21	2	2	3	4	24
게 제 공 업	12	9	6	1	1	—	1	—	2	1
노 연 습 래 장	47	28	1	1	20	2	1	3	2	17
P C 방	7	1	1	—	—	—	—	—	—	6
비디오감상실	7	7	7	—	—	—	—	—	—	—



## 2. 구정홍보

### 가. 홍보활동

민선5기 4차년도를 맞아 각계각층의 광범위한 의견을 수렴하여 구정에 적극 반영함으로써 구민의 참여와 이해, 공감대를 형성하기 위한 구정홍보에 다각적인 노력을 기울여 오고 있다.

언론기관, 유선방송, 인터넷 등을 이용한 홍보활동으로 구정성과를 주민들에게 적극적으로 알려 행정에 대한 구민의 신뢰도를 높이고, 각종 매체에 보도된 내용을 분석, 검토하여 구정평가, 시책수립 과정 자료로 활용하는데 주력할 것이다.

### 나. 부산남구신문 발간

#### 1) 부산남구신문 발행

지방자치시대를 맞아 구정시책을 비롯한 각종 생활정보를 구민에게 널리 알려 다양하게 분출되는 주민의 욕구를 충족하기 위하여 1996년 1월부터 「남구신문」을 매월 25일 발행하고 있다.

2002년 제79호부터는 구민들에게 ‘부산남구’에 대한 자긍심을 심어주고 지역 소식지라는 특성에 맞게 제호를 「부산남구신문」으로 변경하였고, 2013년 12월까지 제215호를 발행하였다. 부산남구신문 편집위원회를 매월 개최하여 주민에게 꼭 필요한 정보를 보다 신속하고 정확하게 신고자심의절차를 거치고 있으며, 또한 매월 신문명예기자들의 기획회의를 실시하여 풍부하고 생생한 정보 전달을 위하여 노력하고 있다.

또한 각종 정보에서 소외되고 있는 시각장애인에게 구정정보 및 유용한 복지정보 제공을 목적으로 매월 발행되는 「부산남구신문」 중 주요기사를 발췌하여 「점자 부산남구신문」을 2008년 7월호를 창간으로 매월 60부씩



발행하여 관내 시각장애인과 관련 기관·단체에 배부해 오고 있다.

그리고 유료광고를 유치하여 2013년 총318건의 광고를 게재하고, 저렴한 광고료로 지역기업 및 업소를 홍보하여 지역경제 활성화에도 일익을 담당하였다.

앞으로 건강, 생활정보, 독자의 소리 등 주민생활과 밀접한 기사에 비중을 더 두어 주민의 목소리가 생생히 반영되도록 하여 주민에게 꼭 필요한 남구신문이 되도록 계속 노력해 나갈 것이다.

## 2) 부산남구신문 제공의 다양화

종이형태로 보관중인 부산남구신문을 창간호부터 전산형태로 제작·보관해 관리를 용이하게 하고, 필요시 누구나 열람할 수 있도록 e-book화 하여 남구홈페이지에 게시하였으며, 스마트폰 이용자의 편의를 위해 남구신문 1면에 QR코드 이미지를 게재, 예산현황, 행사, 입찰·공고, 공지사항 검색뿐만 아니라 웹뉴스를 통해 지나간 남구신문도 검색할 수 있도록 하여 구정정보 제공의 다양화에 노력해 오고 있다.

## 다. 남구 홍보 카드제작

남구청을 방문하는 외부손님에게 즉석 기념사진을 찍어 남구를 상징하는 카드에 담아 선물함으로써 부산남구의 이미지를 높이는데 기여하고 있다.



### 3. 체육진흥

#### 가. 건전한 여가활동 지원

건강한 삶을 영위하고 즐기려는 생활의식 변화에 따라 여가생활에 많은 관심을 갖게 되면서, 복지사회 구현의 일환으로 건전 여가생활에 대한 각종 시책을 개발, 지원하고 있으며 더 나아가 밝고 건전한 지역사회 건설에 이바지하고 있다.

또한, 구민의 여가선용 기회를 확대하기 위하여 생활공간 주변의 등산로, 약수터, 학교 운동장을 구민의 휴식공간과 운동공간으로 개발·활용하여 보는 체육에서 참여하는 체육으로 전환시키고 있으며, 그간 조성해 온 구민 건전여가 생활시설물 설치 내역은 다음과 같다.

구민 건전여가 생활시설물 설치내역

동 명	소 재 지	조성년도	설 치 시 설
대연1동	산158-2번지 (우룡산 우룡정)	1998년	· 체력단련시설 24종 40점 · 부대편익시설 10종 41점 · 간이운동시설 1종 3면
대연3동	산101번지 (경성대 뒷산)	1996년	· 체력단련시설 12종 13점 · 부대편익시설 1종 5점
	산50번지 외 (조림지)	1996년	· 체력단련시설 10종 11점 · 부대편익시설 4종 10점
	산54-48번지 (황령산 임도변)	1996년	· 체력단련시설 10종 10점 · 부대편익시설 5종 17점
	산54-35번지 (중앙약수터)	1996년	· 체력단련시설 19종 31점 · 부대편익시설 4종 28점
	242-30번지 (대동골 체육시설)	2010년	· 체력단련시설 5종 5점 · 부대편익시설 2종 8점 · 간이운동시설 1종 1면
	산53-35번지 (대남초등학교 뒤)	2011년	· 체력단련시설 5종 5점 · 부대편익시설 3종 11점



동 명	소 재 지	조 성 년 도	설 치 시 설
대연3동	산54-56번지 (대연약수터)	1997년	· 체력단련시설 20종 34점 · 부대편익시설 4종 10점 · 간이운동시설 1종 1면
	산53-19번지 (안창약수터)	1989년	· 체력단련시설 17종 25점 · 부대편익시설 3종 11점 · 간이운동시설 1종 1면
	산54-37번지 (황령산 청수골)	1974년	· 체력단련시설 19종 28점 · 부대편익시설 5종 21점
대연4동	1672-4번지 (UN조각공원)	1996년	· 체력단련시설 8종 10점 · 부대편익시설 4종 9점
대연5동	산127-5번지 (예술대 입구)	1989년	· 체력단련시설 12종 12점 · 부대편익시설 6종 13점 · 간이운동시설 1종 1면
	189-15번지 (대연초등학교 내)	2004년	· 인라인스케이트장 (L=277m, B=1.5m)
	1446-6번지 (노인복지관 옆)	2010년	· 체력단련시설 3종 3점 · 부대편익시설 3종 4점
	산100-1번지 (도서관 뒤편)	2005년	· 체력단련시설 4종 5점 · 부대편익시설 1종 2점 · 간이운동시설 1종 5면
대연6동	산151-18번지 (통일동산)	2005년	· 체력단련시설 15종 18점 · 부대편익시설 2종 14점 · 간이운동시설 1종 2면
	산127-4번지 (대연정보고 뒷산)	2005년	· 체력단련시설 16종 18점 · 부대편익시설 3종 10점
	1781-49번지 (한누리어린이집 앞)	1995년	· 체력단련시설 8종 11점 · 부대편익시설 2종 8점 · 간이운동시설 1종 1면
용호1동	산59번지 (기독교 송신소 앞)	1994년	· 체력단련시설 18종 19점 · 부대편익시설 6종 23점 · 간이운동시설 2종 4면
용호2동	산157-2번지 (견성암 뒤)	1986년 (보강 '96)	· 체력단련시설 19종 26점 · 부대편익시설 5종 18점 · 간이운동시설 1종 1면
용호3동	산125-2번지 (장자산 정상)	1993년	· 체력단련시설 24종 26점 · 부대편익시설 3종 16점
	산125-2번지 (장자산 약수터)	1996년	· 체력단련시설 8종 9점 · 부대편익시설 3종 14점
	산22번지 (용호3동 장자정)	2002년	· 체력단련시설 23종 23점 · 부대편익시설 6종 13점 · 간이운동시설 1종 1면

동 명	소 재 지	조 성 년 도	설 치 시 설
용호4동	산85-4번지 (유선정)	2002년	· 체력단련시설 28종 32점 · 부대편익시설 5종 14점 · 간이운동시설 1종 1면
	895-3번지 (백운포체육공원)	2004년	· 체력단련시설 8종 8점 · 부대편익시설 8종 16점
용당동	317-4번지 (옥정빌라 옆)	2008년	· 체력단련시설 17종 18점 · 부대편익시설 3종 14점 · 간이운동시설 2종 3면
	산51번지 (문수사 약수터)	1997년	· 간이운동시설 18종 33면 · 체력단련시설 3종 14점 · 부대편익시설 3종 3점
	산170번지 (신선대유원지)	2001년	· 체력단련시설 12종 13점 · 부대편익시설 1종 3점
감만1동	189-75번지 (감만복지관 앞)	2001년	· 체력단련시설 15종 15점 · 부대편익시설 6종 11점
감만2동	산15번지 (보은정사 옆)	1996년	· 체력단련시설 16종 16점 · 부대편익시설 3종 8점 · 간이운동시설 3종 3면
	3-218번지 (참살이마을행복센터앞)	2009년	· 체력단련시설 7종 7점 · 부대편익시설 2종 3점
우암동	174-164번지 (양달행복마을쌈지공원)	2013년	· 체력단련시설 10종 5점 · 부대편익시설 2종 5점
	127-29번지 (선관위 뒤)	1993년	· 체력단련시설 18종 22점 · 부대편익시설 6종 29점 · 간이운동시설 1종 1면
문현1동	산9번지 (바람고개)	1996년	· 체력단련시설 13종 16점 · 부대편익시설 1종 19점
	산7번지 (성암사 뒤)	1992년	· 체력단련시설 20종 24점 · 부대편익시설 6종 45점 · 간이운동시설 4종 6면
	산19-2번지 (벚꽃약수터)	1982년	· 체력단련시설 15종 15점 · 부대편익시설 3종 4점
	산10번지 (황령정(산악회본부))	1997년	· 체력단련시설 18종 34점 · 부대편익시설 7종 20점 · 간이운동시설 1종 1면
문현2동	산23-3번지 (돌산공원)	2010년	· 체력단련시설 12종 12점 · 부대편익시설 2종 12점
문현3동	산91번지 (통일동산)	1989년	· 체력단련시설 15종 27점 · 부대편익시설 3종 13점 · 간이운동시설 2종 3면
문현4동	산138번지 (대양전자통신고 옆)	1990년	· 체력단련시설 27종 48점 · 부대편익시설 11종 50점 · 간이운동시설 3종 4면



## 나. 생활체육 활성화 추진 강화

현대 사회는 경제적, 사회적 발전과 더불어 체육활동이 개인의 여가선용은 물론 건전한 사회풍토 조성 및 국민 화합의 계기를 마련하는 중요한 부분으로서 국력 신장의 원동력이 되고 있으며 국위선양과 국가 간의 친선도모에도 크게 이바지하고 있다.

우리 구에서는 체육회 및 생활체육회 운영, 체육 동호인 조직의 육성 지원, 구청장배(기) 생활체육대회 개최, 아침체조광장 운영, 오륙도사랑 걷기대회 개최 등 생활체육 활성화를 위해 최선을 다하고 있다.

### 1) 사설 체육시설 설치

생활환경의 변화로 건강에 대한 관심과 신체활동에 대한 욕구가 증대되고 있으나, 공공체육시설의 확충에는 한계가 있으므로 주민에 대한 사설 체육시설 설치를 장려하고 체육시설업에 대한 행정적 지원을 바탕으로 주민들의 건강한 삶을 위한 1인 1운동을 전개해 나가고 있다.

### 체육시설업 현황

(단위:개소)

계	수영장	무도학원	골프 연습장	체력 단련장	체육도장	당구장
237	3	1	36	37	74	86

### 2) 생활체육 동호인 체육대회 및 오륙도사랑 걷기대회 개최

2013년도 각종 체육대회 및 오륙도사랑 걷기대회는 지역주민의 자발적인 참여를 통해 생활체육의 활성화에 많은 기여를 하였으며 매년 점진적으로 종목을 늘려 나가고 있다.

### 2013 체육행사 개최 현황

대 회 명	대회시기	대 회 장 소	참여인원(명)
남구청장배 생활체육동호인 체육대회	2013. 5.19.(일)	백운포체육공원외	3,500
제9회 남구청장배 태권도대회	2013.11.10.(일)	부산공업고등학교	700
제24회 오륙도사랑 걷기 대회	2013. 5. 4.(토)	환경시설공단 ~ 백운포체육공원	3,000
제25회 오륙도사랑 걷기 대회	2013.10.19.(토)	환경시설공단 ~ 백운포체육공원	3,030

### 3) 구민 스포츠교실 운영

구민 스포츠교실을 운영, 건전한 여가선용을 통해 사회전반에 건전하고 올바른 가치관을 형성하는데 기여 하였으며, 프로그램 다양화를 통하여 더 많은 구민들이 참여하고 즐길 수 있도록 노력하였다.

### 2013 구민스포츠교실 운영현황

교 실 명		기 간	장 소	참여인원(명)	소요예산
계				154,551	—
어린이,청소년체능교실		2013. 1.22.~ 1.23.	양산에덴벨리스크장	55	—
주5일제생활체육실천광장		2013. 7.20.~ 7.21.	경남 산청 경호강	160	
장수체육대학		2013. 9.01.~11.30.	한국댄스아카데미외	4,362	—
생활체육교실	탁 구	2013. 1. 1.~12.31.	유엔탁구장 외	11,017	—
	농 구	2013. 1. 1.~ 9.30.	대천초등학교	3,034	—
	볼 링	2013. 1. 1.~12.31.	우일볼링장	3,544	—
	골 프	2013. 3. 1.~11.30.	대연스포츠센터	515	—
	수 영	2013. 1. 1.~12.31.	용호레포츠, 대호레포츠	25,848	—
	요 가	2013. 1. 1.~12.31.	남구생활체육회교육관외	66,600	
	축 구	2013. 3. 1.~09.30.	백운포체육공원	924	
	당 구	2013. 4. 1.~11.30.	은혜당구장	1,220	
	배드민턴	2013. 4. 1.~07.31.	운산초등학교	3,455	—
	야 구	2013. 4. 1.~08.31.	백운포체육공원	7,152	—
	음악줄넘기	2013.10. 1.~10.31.	용호태권도장	180	
	에어로빅	2013. 1. 1.~12.31.	한국댄스스포츠아카데미	4,577	—
	댄스스포츠	2013. 3. 1.~12.31.	한국댄스아카데미 외	8,301	
	아침광장	2013. 1. 1.~12.31.	성천초등학교외	13,607	



## 제6절 민원행정

### 1. 민원행정

구민에게 정성으로 다가가는 민원행정을 실천하기 위해 구민 누구나 자유롭고 편하게 찾을 수 있는 친근한 관공서 이미지를 창출하고 공무원 전화친절도 모니터링, 친절·청렴 상황극 공연, 전부서 찾아가는 맞춤형 친절교육 실시, 친절·불친절 신고센터 운영, 부서별 민원친절 마일리지제 운영 등을 통해 공무원 친절운동을 지속적으로 추진하며, 행정착오나 민원지연처리에 대한 보상제도 시행, 제공한 민원서비스에 대하여 주민들로부터 직접 평가를 받는 고객만족도 조사를 실시하는 등 주민이 만족할 수 있는 민원 편의시책을 발굴·시행하여 주민감동 행정 실현에 최선을 다하였다.

또한 지식정보화 시대를 지향하는 행정환경에 능동적으로 대응하고 전자정부 구현에 부응하기 위해 전자민원서비스 및 행정정보 공동이용 등 민원서비스 혁신을 통한 디지털 민원행정을 구축하여 행정능률을 높이는데 주력하였다.

#### 가. 증명민원 통합발급 도입 시행

2007년 9월부터 One-Stop 민원발급을 위한 『증명민원 통합운영』을 도입 시행하여, 여러 증명서를 하나의 창구에서 동시에 발급함으로써 민원인이 여러 창구(6개부서)를 방문하여 신청서를 반복 작성하는 불편을 해소하고 증명민원 발급절차를 간소화 하여 구민편의 증진과 민원행정의 효율성을 높였으며, 2007년 구청(3대), 대연3동(2대), 2008년 용호1동(2대), 2010년 용호2동(2대), 2012년 감만1동(1대)에 증명민원통합발급기를 설치하여 민원편의 제공에 앞장서고 있다.



## 2013년도 증명민원통합발급을 통한 민원발급 실적

\* 구 민원실 운영기준

민원사무명	처리건수	민원사무명	처리건수
계	53,566	자동차등록원부 등·초본	1,662
주민등록표등·초본	14,622	건축물대장등·초본	8,420
가족관계등록사항별증명서	10,396	개별공시지가	485
인감증명	8,856	공장등록증명	91
토지(임야)대장등본	8,316	그 외	718

### 나. 민원서비스 혁신(민원24)시스템 확대 시행

민원24란 정보기술(IT)을 행정에 도입하여 인터넷, 휴대전화, PDA, 케이블TV 등 다양한 매체로 언제 어디서나 쉽고 편리하게 원하는 민원 행정서비스를 이용할 수 있는 전자정부 민원포털로, 기관별 행정정보를 이용할 수 있도록 정보화함으로써 국민과 더욱 가까워진 유비쿼터스 전자정부를 구현하였으며 2002. 2월 1단계로 54종의 민원 신청, 1,000여종의 민원안내, 주민등록공동이용 등의 서비스를 개시한 이래 2014. 1월 현재 인터넷발급 1,600여종과 인터넷열람 22종 및 행정기관 방문 없이 한번의 신청으로 이사 및 사망 등 신고를 할 수 있는 생활일괄서비스 신청도 시행하고 있다.

주민들이 인터넷으로 접근할 수 있는 전자정부단일창구의 주소는 [www.minwon.go.kr](http://www.minwon.go.kr)이고, 공무원은 [www.my.minwon.go.kr](http://www.my.minwon.go.kr)에서 신청된 민원을 접수·처리하며 [www.share.go.kr](http://www.share.go.kr)에서 행정정보를 공동 이용할 수 있다. 이에 따라 주민들은 굳이 행정기관을 찾을 필요 없이 사무실이나 가정에서 직접 민원신청이 가능해졌으며 신청된 민원에 대해서는 우편이나 전자적 열람 등의 방법으로 수령·확인할 수 있게 되었다.



## 2013년도 민원24를 통한 민원처리 실적

민원사무명	처리건수	민원사무명	처리건수
계	244,071	토지(임야)대장등본	20,131
주민등록표등·초본	84,983	지방세관련 증명서	6,425
가족관계등록사항별증명서	182	복지대상자 증명서 발급	303
전입신고	3,071	토지이용계획확인원	2,992
자동차등록원부 등·초본	949	건축물대장등·초본	121,371
주민등록증분실신고(철회)	289	그 외	3,375

### 다. 민원담당공무원에 대한 고객(민원)만족도 측정

민원담당공무원이 민원처리 과정에서 제공한 민원행정에 대한 서비스 수준을 고객인 민원인이 직접 측정하여 보다 나은 서비스를 제공할 수 있도록 유도함으로써 고객지향적 행정서비스를 정착시키고자 인허가, 등록, 면허, 신고, 지정 등의 유기한 민원을 담당하는 공무원을 대상으로 민원 처리에 따른 친절성, 신속성, 공정성, 전문성, 환경편리성 등 5개 분야에 대하여 전화 모니터링을 시행하였다.

### 평 가 결 과

(단위 : %)

연도별	종합평가	친절성	신속성	공정성	전문성	환경편리성
2013년도	90.6	90.9	87.5	92.7	92.4	89.7

### 라. 친절행정 추진

주민감동 고품격의 행정서비스를 제공하기 위한 가장 기본적인 대민 자세는 친절행정이라는 기치 아래 친절체조를 비롯하여 친절교육, 친절·불친절 공무원 신고센터 운영, 전화친절도 모니터링, 친절·청렴 상황극 공연, 전부서 찾아가는 맞춤형 친절교육 실시, 부서별 민원친절 마일리지제 운영 등

다양한 시책을 추진하여 주민에 대한 친절마인드 향상에 주력하여 市 전화친절도 평가에서 16개 구·군 중 2위, 안전행정부 고객체감도 평가에서 우수구라는 성과를 거두었다.

### 주요 친절행정 추진 시책

시 책 명	실 적
친절체조	매일 일과시간 시작 전 5분간
공무원 예절교육 방송	매일 일과시간 시작 전·후 2회
친절·불친절 공무원 신고센터 운영	연중, 친절신고 68건, 불친절신고 18건
찾아가는 맞춤형 친절교육	CS전문강사 방문 교육, 41회 724명
공무원 전화친절도 모니터링	총685콜, 만족도 86.6점(市평가 2위)
친절·청렴 상황극 공연	1회, 시주관 청렴실천경진대회 자료 활용

### 마. 주민위주 편의행정 추진

법률 자문이 필요한 구민들에게 외부전문가의 자원봉사로 이루어지는 무료 생활법률 상담실은 2005. 4월부터 1~4주 월요일 오전에 상담관 4명이 자문을 필요로 하는 주민에게 무료 생활법률 상담을 제공함으로써 법률적 어려움 해소와 주민의 편의도모에 기여하고 있다. 2013년 상담내용은 가사, 채권·채무, 분쟁 등 대부분 일상생활과 밀접한 내용으로 총 117건의 법률적 자문을 실시하였다. 또한 구정 목표인 「활기찬 도시, 살기 좋은 남구 건설」에 걸맞은 민원행정 추진을 위하여 관계 공부의 착오기재 및 누락, 행사일정 착오 통지, 각종 고지서 착오 발급, 기타 민원사무 착오로 인하여 불편을 끼친 민원인에게 보상하는 「행정사무착오보상제」와 유기한 민원에 대하여 처리기한을 1일 이상 지연 처리한 민원이나 인터넷 문의사항에 대한 답변을 기한 내 하지 못한 경우에 보상하는 「민원처리지연보상제」를 실시하여 구정의 신뢰성 제고와 책임행정 구현에 앞장서고 있다.



## 바. 민원 편의시책 추진

공정하고 개방된 구정에 주민이 직접 참여할 수 있는 기회를 확대해 나가기 위해 「전자민원창구-민원상담」 배너를 설치하여 주민제안, 구민 불편사항 등을 접수하여 구정에 반영시키고, 주민과 행정기관과의 상호신뢰를 증진시키기 위해 행정정보공개제도 운영, 민원처리진행상황 중간통지 등의 시책을 시행하였다.

이외에도 구청을 찾는 민원인에게 일상생활에서의 편의를 제공하기 위해 종합민원실 내에 정수기, 인터넷카페PC, 자동혈압측정기, 신장체중계, 공중전화, 휠체어 등을 설치·운영하였으며, 종합일간지, 월간잡지, 벽걸이TV 등을 설치하여 대기민원의 무료함을 해소할 수 있도록 배려하고, 남구청 및 문현동 E마트 등에 무인민원발급기를 설치하여 시간제한 없이 민원서류를 발급받도록 서비스를 제공함으로써 주민만족 봉사행정 실천에 최선의 노력을 다하였다.

## 사. 민원1회 방문처리제 지속 추진

민원1회 방문처리제란 행정관청 내부에서 처리할 수 있는 일을 가지고 민원인이 두 번 방문 하지 않도록 하는 민원처리 제도로 우리 구에서는 유기한 민원의 접수·처리를 전산화하고 민원창구 즉결처리제 시행 및 민원 1회 방문 상담창구의 운영, 민원처리진행상황 중간 통보제 시행, 주된 민원과 종된 민원의 동시 처리, 민원 사전 예비심사제 등을 시행하여 경제적, 사회적 비용절감은 물론 민원인과 공무원간의 부조리 고리를 차단시키고 관 위주의 소극적 처리에서 주민 위주의 적극적 자세로 전환하여 친절봉사 체질화 개선 및 공무원 의식개혁에 획기적으로 기여하고 있다.

## 아. 민원후견인제 실시

다수부서 관련 민원, 이해관련 인·허가 복합민원 및 10일이상 유기한

민원 등 141종에 대하여 구청 6급 공무원 중 16개부서 32명으로 구성된 전문후견인을 지정하여 민원처리 진행상황은 수시, 처리결과는 즉시 통보하는 등 민원인이 처리과정에서 가지는 궁금한 사항을 해결해주고 불가민원에 대해 사유와 배경, 대안 제시까지 상세하게 설명하여 행정기관의 신속한 민원처리체계를 정착시키고 공무원의 친절봉사 자세를 체질화시켜 지역주민과 행정기관의 융화에 중점을 두어 추진하고 있다.

## 자. 어디서나 민원 발급

민원인의 편의 확대와 행정업무의 효율성을 높이기 위해 기존의 FAX 민원제도를 대폭 개선·보완한 「어디서나 민원처리제」가 2005.7.22.부터 시행되고 있다. 민원인이 가까운 행정기관을 방문, 전화, 온라인으로 신청한 민원을 민원인 본인이 지정한 행정기관에서 받아 볼 수 있으며 취급민원은 토지이용계획확인원을 포함한 112종이며 온라인으로 신청시 전자정부 홈페이지(www.minwon.go.kr)에 접속해 「민원신청」⇒「어디서나 민원」메뉴를 클릭하면 된다. 전화신청이 가능한 민원은 취급민원 112종 중 신청인의 신분확인이 필요없는 건축물대장, 토지(임야)대장, 지적(임야)도, 경계점좌표등록부, 토지이용계획확인원, 개별공시지가확인원, 공동주택가격확인, 개별주택가격확인 등 13종이 해당되며 민원처리시간은 3시간 이내로 신속·다양한 민원서비스를 통하여 구민 모두에게 실질적인 편익을 주는 제도로 자리잡고 있다.

## 차. 민원접수 처리현황

### 1) 민원서류 접수·처리 실적

(단위 : 건)

구 분	접 수	처 리	처리중	취 하	불 가 · 반 려 처 리			
					계	법상불가	기타불가	반 려
2012	146,185	145,857	2	257	69	35	6	28
2013	301,619	301,326	0	246	47	28	8	11
증 감	155,434	155,469	△2	△11	△22	△7	2	△17



## 2) 유기한 민원처리 실적

유기한 민원의 접수 처리는 2012년도 대비 59% 증가하였으며 연도별 처리실적은 다음과 같다.

(단위 : 건)

구 분	2009	2010	2011	2012	2013
건 수	18,499	16,623	15,949	18,588	29,554

## 2. 기록물 관리

기록물은 업무와 관련하여 만들어지는 모든 형태의 기록정보자료(문서, 시청각기록물, 대장, 카드, 도면, 간행물 등)와 행정박물을 말하며, 기록물을 수집·활용하는 일련의 과정을 통해서 기록관리가 이루어진다. 또한 기록물은 기관의 업무활동을 설명하는 자료이자 증거가 되며, 나아가서는 그 지역의 역사를 전달하는 중요한 정보가 되므로 관리의 중요성이 대두되고 있다.

우리 구에서는 사회의 산업화, 정보화로 문서 생산·수발량이 매년 증가함에 따라 기록물의 효율적인 관리를 위해 2004년도부터 전자문서시스템을 사용하여 대부분의 공문을 전자로 생산·관리하고 있다.

### 2013년도 문서수발 현황

(단위 : 건)

문 서 접 수	우편물 발송	비 고
249,142	125,451	

한편, 기록물의 안전하고 체계적 관리를 위해 구 본청 5층에 기록관을 마련하여 이용하고 있으며 기록물 보존 현황은 다음과 같다.





## 기록물 보존 현황

(단위 : 권)

계	보존기간별	영 구	준영구	30 년	10 년	5 년	3 년	1년
	47,380	1,254	7,062	1,180	5,342	19,093	11,918	1,531

또한 ‘공공기관의 정보공개에 관한 법률’이 1999년 제정되어 우리 구에서 보유·관리하는 정보에 대해 구민에게 공개함으로써 구민의 알권리를 확대·보장하고 구정에 대한 구민의 참여와 구정 운영의 투명성을 확보하여 구민과 함께하는 구정을 펼치고 있으며, 남구홈페이지에 「행정정보 공개」 콘텐츠를 개설하여 행정정보공표목록 및 행정정보목록 등을 공개하고 있다. 그리고 2006년 4월부터 ‘열린정부’(www.open.go.kr) 인터넷 홈페이지를 개통하여 각종 행정정보를 보다 손쉽게 구민에게 공개하고 있다.

## 정보공개청구 및 처리현황

(단위 : 건)

구 분 (년도)	청구 건수	처 리 현 황				미결정 (계류중)	기 타			
		소계	전부 공개	부분 공개	비공개		취하	민원 이첩	타기관 이송 등	정보 부존재
2011	902	716	539	80	97		127	9	50	—
2012	964	611	564	45	2		133	4	17	199
2013	960	634	570	50	14		109	6	52	159

## 공개방법별 현황

(단위 : 건)

구 분 (년도)	공개 건수	공 개 형 태						교 부 방 법					
		소계	열람 · 시청	사본 · 출력물	전자 파일	복제 · 인화물	기타	소계	직접 방문	우편	모사 전송	온 라인	기타
2011	619	619	6	119	469	3	22	619	78	33	10	126	372
2012	609	609	9	120	463	0	17	609	94	24	9	454	28
2013	620	620	4	94	513	0	9	620	67	23	7	502	21



### 3. 가족관계등록제도

국민의 출생·혼인·사망 등 가족관계의 발생 및 변동사항에 관한 등록과 증명에 관한 사항을 처리하는 사무로서, 2007.4.27.호주제 폐지에 따른 호적법의 대체법으로 개인의 존엄과 양성평등의 헌법이념을 구체화하여 ‘가족관계의 등록 등에 관한 법률’이 제정, 2007.5.17. 법률 제8435호로 공포되어 2008.1.1.부터 시행되고 있다.

주요내용으로는 부성주의 원칙을 수정, 모의 성과 본을 따를 수 있게 하였으며, 성과 본 변경제도와 친양자 제도가 시행되었다. 호적법 폐지로 본적 개념이 폐지되고 등록기준지 개념이 도입되었으며, 호주를 중심으로 가(家) 단위로 호적을 편제하던 방식을 국민 개인별로 등록기준지에 따라 가족관계 등록부를 편제하게 되었다. 또한 하나의 증명서에 가족전체의 개인정보가 공개되는 호적등본과 달리 가족관계등록부는 증명목적에 따라 5가지 증명서(가족관계증명서, 기본증명서, 혼인관계증명서, 입양관계증명서, 친양자 입양 관계증명서)로 발급되므로 가족 구성원의 개인정보 보호가 한층 강화되었다.

#### 가. 현 황

2013년 12월말 현재 우리 구의 가족관계등록인구 현황은 다음과 같다.

가족관계등록 인구수

(단위 : 명)

남	여	계
115,361	118,172	233,533

가족관계등록 및 주민등록 인구 대비

(단위 : 명)

가족관계등록		주 민 등 록	
인 구	법정동수	인 구	행정동수
233,533	6	291,770	17

## 나. 가족관계등록민원 처리

2013년에는 총 23,021건의 가족관계등록민원을 처리하였으며, 가족관계등록민원 처리실적 및 가족관계등록 업무관련 창구 즉결민원 처리현황은 다음과 같다.

### 2013년도 가족관계등록민원 처리실적

(단위 : 건)

계	증 명 민 원	신 고 민 원
23,021	13,929	9,092

### 가족관계등록 제증명 및 제신고 처리현황

(단위 : 건)

계	가족관계 제증명		계	가족관계 제신고					
	가족관계 제증명	제적 등초본		출 생	사 망	혼 인	이혼	개명	기타
13,929	12,017	1,912	9,092	2,136	1,652	1,482	458	1,151	2,213

## 4. 여권사무

우리 구는 2007.11.14. 외교부로부터 여권사무 대행기관으로 지정되어 2008. 6. 9. 부터 여권발급서비스를 실시하고 있으며, 2010년부터는 여권발급 수수료의 신용카드 결제, 2013년 6월부터 여권수수료 영수필증 전자소인제를 실시하여 고품격 여권업무를 추진해 오고 있으며, 매주 수요일 야간 민원창구 운영, 여권접수 우대창구 운영 등 다양한 서비스를 제공함으로써 민원인들의 편의를 도모하고 있다.



가. 여권발급 현황

2013년 부산시 전체 여권 발급량은 230,601건으로 우리 구는 18,055건을 발급하여 부산시 전체의 7.8%를 차지하였고, 발급수수료 수입 136,036천원과 국고보조금 26,220천원을 교부받아 총 162,256천원의 구 수입을 확보하였다.

2013년도 여권 발급실적

(단위 : 건)

구분	계	1월	2월	3월	4월	5월	6월
		7월	8월	9월	10월	11월	12월
발급건수 (1일평균)	18,055 (75)	1,974	1,573	1,716	1,655	1,771	1,550
		1,571	1,185	988	1,327	1,254	1,491

여권 종류별 발급건수

구분	계	관용	단수	복수
발급건수	18,055	29	1,150	16,876

여권발급수수료 징수현황

구분	판매금액	구 수입액	국고귀속액	비고
판매액(천원)	618,346	136,036	482,310	

※ 구 수입액은 판매금액(영수필증)의 22%

## 나. 여권발급민원 편의서비스 추진

여권발급신청 민원인들의 편의를 위해 야간 여권민원창구 운영, 여권접수 우대창구 운영, 여권 등기서비스 등 다양한 여권행정서비스를 제공하고 있으며 추진실적은 다음과 같다.

서 비 스 명	추진개요	추진실적
야간 여권 민원창구 운영	<ul style="list-style-type: none"> <li>대 상 : 여권발급 신청자</li> <li>서비스 : 매주 수요일 20:00까지 운영</li> </ul>	49회 504건
여권접수 우대창구	<ul style="list-style-type: none"> <li>대 상 : 기업인, 장애인, 노인, 임산부</li> <li>서비스 : 신청서 작성, 영수필증 구입대행 등</li> </ul>	825건
여권 수령안내 문자(SMS)발송	<ul style="list-style-type: none"> <li>대 상 : 여권발급 신청자</li> <li>서비스 : 여권수령 안내문자 발송</li> </ul>	12,618건
여권 유효기간 만료예고 안내문 발송	<ul style="list-style-type: none"> <li>대 상 : 남구에 주민등록이 되어있는 복수여권 유효기간만료 예정자</li> <li>서비스 : 여권 유효기간 만료예고 안내문 발송 ※ 여권유효기간 만료예고제 폐지 외교부 여권과-7972(2013. 5. 14.)호</li> </ul>	1회 836건
여권등기서비스운영	<ul style="list-style-type: none"> <li>대 상 : 여권접수 시 등기신청자</li> <li>서비스 : 여권등기 우편발송</li> </ul>	506건
찾아가는 여권서비스	<ul style="list-style-type: none"> <li>대 상 : 관내 학교 및 유관기관(50인 이상)</li> <li>서비스 : 현장 방문하여 여권접수 안내</li> </ul>	홍보 2회



## 제7절 평생교육

### 1. 평생학습

#### 가. 다양한 평생학습 및 협력 네트워크 사업 운영

- 주민들의 다양한 학습욕구 충족을 위해 대학교 및 동 주민센터, 평생학습마을, 남부중고등학교 등과 연계하여 학습강좌를 다양화하고자 노력하였고, 평생학습관 2개소를 운영하여 주민들의 학습욕구를 충족하는데 힘썼다. 그 노력을 인정받아 2009년부터 2011년까지 3년간 부산광역시 주관 평생학습업무 평가에서 장려상을 수상하였으며 특히 2011년에는 부산광역시교육청에서 주관하는 방과후학교 우수사례 공모전에서 지방자치단체부문 최우수상을 수상하고 교육과학기술부 주관 학교교육 선진화 엑스포에서 지방자치단체 중 유일하게 참가하여 교육과학기술부장관상을 수상하기도 하였다. 또한, 2009년과 2012년 교육과학기술부 주관으로 개최된 방과후학교 대상(大賞)에서는 지방자치단체 부문에서 최우수상과 우수상을 수상하기도 하였다.
- 2013년 평생학습도시 조성 원년으로 삼고 ‘희망과 밝음의 오륙도 평생학습도시 부산 남구’ 조성을 위하여 3월말 평생학습 중장기 종합계획을 수립 완료하고 시간제 계약직 평생교육사 2명을 채용하였으며, 감만2동과 문현2동 2개 평생학습관과 13개 썸지도서 평생학습관을 운영하고 구·대학교·교육청·유관기관 기관장 및 실무자로 구성된 평생교육협의회와 실무자위원회를 운영하였을 뿐만 아니라, 2013. 5. 1.자로 부산광역시 남구 평생학습조례를 전면 개정하는 등 평생학습도시로서의





기반을 구축하는 데 전력을 다한 결과, 교육부 주관 2013년도 평생학습 도시로 우리 구가 선정되어 국비 2억 2천만원을 확보하였으며, 여러가지 평생학습 프로그램을 개발하여 삼지도서 평생학습 활동가, 평생학습 기자단, 청소년기자단 등 전문가 양성과 고학력 경력단절여성들을 위한 사회적 일자리 창출에 힘썼다.

- 지역 평생학습 인적 네트워크 구축을 위한 관계자 워크숍 개최 및 대연5동·한국조형예술고등학교와 협력 사업으로 도자기 공예, 생활가구 만들기, 사진 촬영 등 학교 우수 실습시설을 이용한 문화예술프로그램과 다문화이주 결혼여성 한국어능력대비반, 부모역할교육 등 6개 프로그램을 개설 운영하고 감만2동 평생학습관에서 스포츠댄스, 요가, 관내 초등학교와 연계한 역사전통체험, 지역민의 주민자치의식 강화를 위한 주민자치교육 등 4개 강좌를 운영하고, 문현2동 평생학습관에서는 닥종이교실, 멋글캘리그래피지도사(2급)과정, 탈무드 창의영재지도사(2급)과정, 수지침교실 등 4개 강좌를 개설하여 총 674명이 참여하였다.
- 또한, 동명대학교·부경대학교와 함께 실버매직, 동화구연, 시니어 조형활동, 세계사통합역사논술지도사, 창의·인성리더십지도사 과정 등 5개 과정을 개설 운영하였으며 그 중 세계사통합역사논술지도사 23명, 창의·인성리더십지도사 19명은 자격증을 취득하였다.
- 2011, 2012년에 이어 2013년에도 국가평생교육진흥원 주관의 공모사업인 성인문해교육 사업에 참여하여 기러기문화원, 남부중고등학교 등 4개 기관이 선정되어 한글교실을 개설 운영하였고 매년 20명이 넘는 검정고시 합격생을 배출하여 명실공히 문자해득교육의 중심지로 발돋움하고 있다.
- 또한, 일신님-II아파트에 설치된 책나무그늘도서관(평생학습마을)에서 평생교육 프로그램 운영을 지원하여 주민들에게 배움의 기쁨과 욕구를 충족하는데 힘썼다.



- 각계각층의 저명한 인사들을 초청한 “등대빛 힐링아카데미” 강좌를 2기에 걸쳐 총 16회 주민 200여명을 대상으로 진행하였고, 평생학습 우수프로그램을 공모하여 21개 기관에 73,000천원의 예산을 지원하였다.
- 또한, 평생학습 토크(Talk, Talk)강좌를 개설하여 산야초와 전통발효식품, 약선식 토크 등 8개 강좌 240명이 참여하였고, 취·창업 연계가 가능한 행복잡(Job)기 강좌를 개설하여 수납컨설턴트 전문가 과정, 멋진 캘리그라피 지도자 과정 등 4개 강좌에 주민 등 90여명이 참여하였다. 평생학습도시 체제 기반을 마련하고자 원하는 시간과 장소에서 평생학습을 즐기는 찾아가는 배달강좌 “러닝콜(Learning Call)”을 시행하여 하모니카, 오카리나, 통기타 등 20개 강좌 240여명이 참여하여 지역 내에서 언제, 어디서나, 누구나 학습의 기회를 제공받을 수 있도록 여건을 조성하여 주민들의 큰 호응을 얻고 있다.
- 동 주민센터, 새마을금고, 마을회관 등을 활용한 썸지도서 평생학습관 13개소를 운영하여 책 읽는 마을 분위기 조성과 함께 내고장 역사알기, 피오디스(PEODICE-마을 벽화그리기)사업 등 21개 프로그램에 1,210여명이 참여하여 배움의 기쁨을 체험하였으며, UN평화문화특구인 우리구의 지역적 특성을 살리고 몸소 “평화”를 학습할 수 있는 국토탐사 프로그램 “평생학습 평화사절단”을 구성·운영하여 구민 (청소년)들에게 평화의 소중함과 평화 교육의 산실로서 지역 이미지 구축에 힘썼으며, 평생학습 컨소시엄 지원사업으로 부경대학교·수영구와 함께 베란다와 옥상을 이용한 일상생활 속 작물재배법을 배우는 ‘도시농업학교’를 운영하였다.
- 2014년에는 희망과 밝음 오륙도 평생학습도시 구축을 위한 행복학습센터 설치·운영 사업과 구~대학 협력사업, 평생학습 우수프로그램 및 우수동아리 지원 사업을 시행하고 16개 기관에 81백만원을 지원하며,

톡톡(Talk, Talk)강좌와 행복잡(Job)기 강좌는 2013년도에 이어 공감 행복 대화법, 친환경 아토피 스쿨, 독서심리상담사(2급) 양성과정 등을 운영한다. 또한, 고령화 사회를 대비하여 “제3의 인생 행복대학”, 오륙도·이기대·신선대 등 천혜의 지리적 환경을 활용한 “남구이야기 서당”과 각계각층의 전문가를 모시고 ‘평생학습 등대빛 힐링아카데미’ 강좌를 개설하는 등 지역 평생학습 활성화에 더욱 박차를 가할 계획이다.

## 2. 교육지원

### 가. 교육경비보조금 지원

- 지원목적 : 교육환경 개선 및 지역특색사업 개발에 필요한 경비 보조
- 기 간 : 2013. 4. ~ 2014. 2.
- 지원대상 : 관내 51개교(초 20, 중 13, 고 15, 특수학교 3)
- 지 원 : 18개교 100,000천원 (초 8, 중 4, 고 5, 특수학교 1)
- 내 용 : 교육정보화 사업, 노후 급식시설 교체 등 학교 시설 개선 사업
- 2014년 계획 : 320,000천원 지원(동향초교 다목적강당 설치 270,000천원,  
관내학교 교육환경개선 50,000천원)

### 나. 친환경 급식비 지원

- 지원목적 : 학교급식의 질 향상으로 학생들의 식생활 개선 및 건전한 심신발달에 기여
- 기 간 : 2013. 4. ~ 2014. 2.
- 지원대상 : 특수학교 3개교 및 저소득 밀집중학교 6개교
- 지 원 : 9개교 70,000천원



- 내 용 : 친환경 쌀, 배추, 무 등 친환경 식재료 구입비
- 2014년 계획 : 50,000천원 지원

#### 다. 자율형공립고등학교 운영비 지원

- 지원목적 : 교육여건이 열악하고 학력 수준이 낮은 학교를 대상으로 교육의 질을 높여, 사교육비를 절감하고 공교육을 강화하고자 함.
- 기 간 : 2013. 4. ~ 2014. 2.
- 지원대상 : 중앙고등학교
- 지 원 : 100,000천원
- 내 용 : 교육여건과 학력수준 향상 프로그램 운영비
- 2014년 계획 : 100,000천원 지원

#### 라. 사립유치원 방과후과정 운영비 지원

- 지원목적 : 취업부모 자녀(만3세~만5세까지 유아)에게 교육과 보호기능을 통합·제공함으로써 유아의 전인적 성장 도모 및 여성의 사회 활동 참여 촉진
- 지원용도 : 1일 8시간 이상의 교육활동을 하는 사립유치원 방과후 과정 운영에 소요되는 공공요금
- 지원대상 : 관내 사립유치원
- 지 원 : 19개원 19,000천원
- 2014년 계획 : 19개 사립유치원 19,000천원 지원

#### 마. '옴' 트는 토요학교 운영

- 교육부에서 주5일수업제의 안정적인 정착을 위하여 추진한 『가정과 사회가 함께하는 토요학교』 공모사업에 참여하여 선정되고 부산광역시



『즐거운 토요일학교』 사업에서 우수구로 확정되어 국비 5천만원과 시비 1천5백만원을 확보하여, 지역 내 인적·물적 자원을 활용하여 다양한 토요일 프로그램으로 『움트는 토요일학교』를 운영하였다.

- 우리 구 토요일프로그램 『움트는 토요일학교』 운영사업은 가족과 함께하는 프로그램으로 가족 간 유대강화를 꾀하고, 진로체험프로그램 및 기타 문화체육활동프로그램 운영으로 학교 밖 지역에서의 교육올타리 구축을 위하여 노력하였으며, 취약계층 ‘꿈 지키미’ 프로그램을 통하여 계층 간 학력차이 극복과 지역사회 통합 실현에 기여하고자 하였다.

▷ 사업명 : 움트는 토요일학교

▷ 사업비 : 80,000천원 (국비 50,000, 시비 15,000, 구비 15,000)

▷ 기간 : 2013. 3. ~ 2013. 12.

▷ 사업내용

- 가족체험 프로그램 : 오락도와 이기대가 들려주는 바다이야기, 숲이 들려주는 우리마을 이야기, 겨울 철새탐조, 세계문화유산과 함께하는 가을 ‘합천’
- 진로체험 프로그램 : 남구청 탐구생활, 나도야! 수상안전요원, 미래의 나의 직업을 찾아라!, 직업체험놀이터, 나도 제빵사
- 취약계층 ‘꿈 지키미’ 프로그램 : 대학생멘토링 ‘드림지기’, 다문화 어린이야구교실, 한부모가정 공예교실(손끝 내Mom), 다문화가족 공예교실(꿈빛 내Mom)
- 기타 프로그램 : 음악줄넘기, 역사논술, 꼬마미술가 마을그리기, 부산의 건축물 탐방, 인형극 만들기 등





## 바. 청소년 건전 육성

### 1) 청소년 참여형 프로그램 운영

- 역사·문화·놀이프로그램으로 편성된 다양한 체험활동 참여를 통해 상상력 배가, 또래 친구들간 협동심 함양·올바른 역사의식 함양·과학 체험을 통해 건강한 자아의식 함양과 신체적·정서적·균형적인 성장을 도모하고, 소외된 계층의 청소년 동참을 유도하여 다양한 문화적 욕구 실현을 충족하고자 청소년 참여형 프로그램을 운영하고 있다.
- 2013년도 5월에는 오륙도축제 부대행사로 성년을 맞이한 청소년 20명을 대상으로 전통성년례를 개최하여 사회인으로서 책무를 일깨워 주고 우리 전통문화를 널리 알릴 수 있는 기회가 되었으며, 5월 청소년의 달 행사 일환으로 혜성·혜남학교를 방문하여 평소 다양한 놀이문화를 접하기 힘든 장애인 청소년을 위하여 학생·교사·학부모가 참여하는 게임 및 장기자랑 등 장애인 어울 마당을 개최하였다.
- 2013년도 8월에는 초·중학생 40여명과 함께 여름방학을 맞아 영화의 전당에서 영화 제작 전 과정을 직접 체험할 수 있는 시간을 가져 영화 제작에 대한 이해는 물론 청소년들의 진로 개척에도 많은 도움이 되는 기회를 가졌으며, 수산과학관을 찾아가 물고기 탁본, 해부 등으로 해양수산에 대한 탐구심 함양과 자연과 바다의 소중함을 일깨우는 시간을 가지기도 하였다.
- 2014년에도 꿈·사랑·희망 장애인 청소년 어울마당, 청소년문화 및 체험교실 운영 등 도심에서 경험하기 어렵고 학생 개인적으로 참여하기 힘든 흥미로운 체험프로그램과 정서함양에 도움이 되는 유익하고 다양한 프로그램을 지속적으로 운영할 계획이다.

### 2) 청소년 복지지원 강화

- 청소년 연령확인 및 공공시설 이용료 면제 또는 할인혜택을 주고자





미진학 청소년 및 일반청소년(9세이상 18세미만)에 대하여 발급수수료 전액을 구비 부담하여 한국조폐공사로부터 청소년증을 발급·교부하고 있다.

### 3) 청소년 특별지원 사업 추진

- 학교중퇴 및 보호자의 보호를 받지 못하는 청소년을 대상으로 청소년 특별지원사업을 시행하고 있다. 만 9세이상 만 18세이하의 청소년으로 가구소득 인정액이 최저생계비의 100분의 180미만인 청소년에게 필요한 지원을 직접 지원토록 하여 청소년이 조화롭게 성장하고 정상적으로 생활할 수 있도록 하고 있다.

## 사. 청소년 보호 및 유해환경 정화

### 1) 청소년 유해환경 근절

- 청소년의 건전한 생활을 유도하고 유해환경으로부터 청소년들을 보호하기 위하여 경찰, 공무원, 지도위원 등이 합동으로 청소년 유해환경에 대한 지도단속을 실시하여 청소년을 선도·보호하고 특히, 청소년 유해업소가 밀집한 부경대~경성대 주변에 대한 수시 현장지도 및 업주 교육을 실시하고 있다.
- 2001년 7월에 구성된 「남구청소년지도협의회」는 매월 1회씩 정기회의를 개최하고 있으며, 각종 청소년행사 지원, 청소년 격려·선도 캠페인, 청소년 성보호 강연, 유해업소 계도활동 등 청소년 보호에 활발한 활동을 펼쳐 나가고 있다.

### 2) 청소년 유해환경 신고포상제도 운영

- 청소년들을 유해환경으로부터 보호하기 위한 전 국민의 지킴이 활동을



권장하고, 운영의 활성화를 위해 남구청소년유해환경 신고 포상금 지급 규칙을 운영하고 있으며, 신고내용에 따라 5만원~20만원의 포상금이 지급된다.

### 3. 정보화

#### 가. 정보화 연혁

- 정보산업 중심으로 산업구조가 전환됨에 따라 행정체제도 이에 따른 전산화의 필요성이 대두되어 1978년 9월 부산시의 주전 산기 도입을 시작으로 토지기록관리, 차량등록관리, 인사·급여 관리 등 여러 가지 업무가 전산화되어 왔으며, 1997년에는 구정 종합정보센터와 인터넷 홈페이지 구축 등으로 직원들의 정보화 마인드를 축적하고 컴퓨터를 통한 커뮤니티(대화능력) 향상에 기여했다.
- 1999년에는 민원서비스의 질적 향상을 위해 대민서비스 효과가 높은 4개 업무(지방세, 예산회계, 세외수입, 인허가)를 전산화하였으며 부산시 체납 자료를 조회할 수 있는 세입통합시스템도 구축하였다.
- 2000년에는 「시군구행정종합정보시스템」을 도입하여 재세정, 민원, 지역 산업, 농촌, 보건복지, 주민등록, 지적, 차량, 환경 등의 업무 전산화를 추진하여 전 분야의 행정정보화 및 자료 공동 활용 체제의 초석을 마련하였다.
- 2001년에는 시군구행정종합정보시스템을 확대 운영하여 위생행정, 건축행정 등을 추가로 구축하였고, 제반 도시문제 해결을 위한 도시 정보시스템 및 24시간 NON-STOP 민원서비스를 위한 무인민원발급기도 도입하여 질 높은 민원서비스를 제공하고 있다.



- 2002년에는 전자정부 구현을 위해 체계적이고 효율적인 정보관리와 업무능률 향상을 위한 전자문서시스템을 구축·운영하였고, 사이버 테러로부터 정보시스템을 보호하기 위한 행정정보망의 보안 환경을 구축하였다.
- 2003년에는 시군구행정종합정보시스템의 2단계 사업으로 지역개발, 내무행정 등 11개 업무를 추가로 구축하였고, 전자인증·결제·지불 등을 처리할 수 있는 인터넷 민원시스템을 설치하였으며 동에서 관리하고 있는 주민등록시스템을 구청으로 이관, 구청에서 일괄 관리하여 통합 데이터베이스 환경으로 구축하였다. 또, 남구 문화관광 등 남구홈페이지를 전면 개편하여 주민사용편의를 도모하였다.
- 2004년에는 문서처리의 전 과정을 자동화하고 문서보관 이관 검색이 가능한 자료관시스템을 구축하였고, 시청과 동 주민센터 간 행정정보망을 고속화·이중화하여 신속하고 중단 없는 행정·민원업무 처리 환경을 조성하였다. 365일 24시간 민원증명 발급 서비스를 위해 구청 정문에 무인민원발급실을 설치, 운영하고 있다.
- 2005년에는 부동산거래의 투명성 확보와 주민 편의 제공을 위해 부동산거래관리시스템을 구축하였으며, 토지관련업무 시스템 통합을 위한 토지정보관리시스템을 구축하였다.
- 2006년에는 민원처리 결과를 민원인에게 문자 서비스하는 자동통보체계를 구축하였으며, 온라인 정보공개를 위한 통합정보공개시스템을 구축하였다. 또한 재개발·재건축 사이트 및 정보 소외 계층 맞춤형 사이트 구축 등 홈페이지를 통한 행정서비스를 강화하였다. 행정정보 고도화를 위해 공통기반시스템을 도입하였으며, 인사·재정·지방세 등의 표준 정보시스템 구축을 완료하였다.



- 2007년에는 부산광역시 남구 지역정보화 촉진 기본계획을 수립하여 남구 특성에 적합한 정보화 중장기 정책을 수립하였으며, 시군구 행정종합정보 시스템 고도화로 위생, 복지 등 10개 업무가 기능이 개선된 새올행정시스템으로 구축되어 행정능률이 크게 향상되었다. 또한, 인터넷 건축행정시스템을 웹 방식으로 개선하여 건축 인허가, 신청 등 건축행정 전 과정을 인터넷으로 서비스하였으며, 신청사 정보 인프라를 추진하여 데이터와 음성을 통합한 정보통신망 및 전산실 구축, 기존 전산장비의 안정적 이전 설치로 신청사 입주에 따른 정보시스템의 안정적 구축을 실현하였다.
- 2008년에는 시군구행정종합시스템 고도화 3차 구축으로 8개업무의 기능이 향상되었으며 직원 정보화교육 10회 실시로 309명이 교육을 수료하여 정보화마인드를 향상하였고 부산시 직원 정보화능력경진대회에 참가하여 최우수 기관상 및 개인 장려상을 수상하였다. 그리고 주민 정보화교육을 63회 2,369명 실시하였으며 남구 인터넷 수능방송 서비스를 실시하여 언어, 수리 등 6개분야 대입 수능강좌 및 수험정보 등 양질의 콘텐츠를 저렴한 비용으로 제공하고 있다.
- 2009년에는 새올행정시스템 정보알리미서비스 구축으로 민원업무 처리내역을 민원인의 휴대폰으로 제공할 수 있게 되었고, 직원 정보화 역량 발전에 지속적으로 노력하여 부산시 직원 정보화능력 경진대회에서 최우수 기관상 및 개인 최우수, 우수상을 수상하였으며, 주민정보화교육 67회 2,594명 실시, 남구보건소 홈페이지 개편 및 문화관광 홈페이지의 웹접근성 개선을 통해 주민들의 정보격차 해소에 노력을 기울이고 있다.
- 2010년에는 부산시 공무원 정보지식인대회에서 3년 연속 최우수 기관상 및 개인상(우수1, 장려1)을 수상하였으며 주민 정보화교육 61회 2,459명 실시, SNS의 대중화에 따라 트위터를 이용한 구정 홍보를 위해



남구 트위터 계정 개설과 함께 주민 및 직원을 대상으로 트위터 교육을 실시하여 큰 호응을 이끌어내고 있다. 또한, 시군구 행정종합정보시스템(주민등록 등 12개 업무 운영) 노후장비를 최신 H/W 및 S/W로 교체하여 민원서비스를 안정적으로 제공하게 되었다.

- 2011년에는 부산시 공무원 정보지식인대회에서 기관 우수상, 부산시 자치정보화 연구발전대회에서 기관 장려상을 각각 수상하였으며, 주민 정보화교육 54회 2,006명과 직원 정보화교육 57회 545명 실시하였으며, 홈페이지 서버 증설, 새울행정시스템 도로명주소 변경, 사랑의 PC 46대 기증, 정보통신보조기기 19명 지원 등 효율적인 민원서비스 처리와 저소득층을 중심으로 주민정보화 격차 해소사업을 지속적으로 추진하고 있다.
- 2012년에는 부산시 공무원 정보지식인대회에서 기관 최우수상 및 개인 장려상, 행정안전부 장관상을 각각 수상하였으며, 주민정보화교육 55회 2,069명과 직원 정보화교육 15회 385명 실시, 사랑의 PC 92대 기증, 정보통신보조기기 23명 지원, 대표홈페이지 웹접근성 개선사업 등 효율적인 민원서비스 처리와 저소득층을 중심으로 주민 정보화 격차 해소사업을 지속적으로 추진하고 있다. 또한 지방행정공통정보시스템 종합장애대응시스템을 구축하여 대민 행정서비스의 안정성을 크게 높였으며, 서버의 안정성 확보를 위한 서버팜 장비를 도입하여 보안접근성을 강화하였으며, 개인정보보호를 위해 주요 서버의 접근이력을 관리 감독하는 서버접근제어시스템을 도입하였다.
- 2013년에는 행정업무의 효율적인 운영을 위한 업무관리시스템(온-나라)을 도입하였고, 스마트기기를 사용하여 신속히 구정정보를 제공하기 위한 모바일 홈페이지 구축, 개인정보보호법 제정·시행에 따른 개인정보보호시스템을 도입하였다. 또한, 주민정보화 교육 55회





2,106명, 직원정보화 교육 17회 399명, 사랑의 그린 PC 150대 보급 등 지속적인 정보격차 해소사업을 추진해 오고 있으며, 정부3.0 추진계획에 의해 공공데이터 개방 업무를 추진하여 총52종 중 18종(35%)에 대한 자료를 개방하였다. 부산시 공무원 정보지식인대회에서는 2012년에 이어 2년 연속 최우수기관으로 수상하여 정보화시대 경쟁력을 강화하였다.

- 2014년에는 디스크백업시스템 및 원격지 백업시스템을 구축하여 예기치 못한 재난·재해 상황에 대비하고 안전한 정보화 기반을 조성할 계획이며, 행정정보망의 보안강화를 위해 노후 암호화장비 교체, 민원 서비스의 안정적 제공을 위해 노후 공통기반Ⅱ시스템 장비를 교체한다. 주민 47회 1,880명, 직원 14회 404명에 대해 정보화교육을 제공하고, 사랑의 그린 PC 보급 등 정보화격차를 해소할 것이다. 또한, 정부3.0 공공데이터 개방을 지속적으로 추진하여 국민의 알 권리 충족 등 민간활용 활성화에 앞장설 예정이다.

### 〈정보화 연혁〉

- 1989. 4. 기획감사실 전산통계계 설치
- 1989. 5. 주민등록관리업무용 다기능사무기기 설치
- 1990. 10. 기획감사실 전산통계계에서 총무과 통신전산계 조직 개편
- 1990. 12. 자동차관리 온라인용 단말기 설치(교통과)
- 1991. 12. 각 실과, 동에 업무용 컴퓨터 각 1대씩 보급
- 1992. 8. 인사관리단말기 설치 (총무과)
- 1993. 7. 지적민원발급용 PC설치 (지적과)
- 1993. 12. 총무과 전산계 신설
- 1994. 10. 전산실 구축
- 1995. 1. 주전산기 도입 (HIServer 6000)
- 1995. 3. 분구에 따른 전산실 및 교육장 설치, 주전산기이설지방세정보시스템 구축 및 LAN설치(세무, 징수과)
- 1995. 6. 주전산기에 의한 취득/등록세 온라인 개시
- 1996. 6. 구정종합정보센터 개통 및 전부서 LAN 설치(계별 1개소)



- 1997. 1. 주전산기 용량증설(중앙처리장치, 주기억장치 등)
- 1997. 2. 전산교육장내 인터넷 전용회선 설치 (56Kbps)
- 1997. 6. 주민등록 주전산기 586(OS:UNIX) 확장
- 1997. 10. 이륜자동차관리 전산화 완료
- 1997. 11. 남구 인터넷 홈페이지 민원서비스 실시
- 1998. 3. 남구인터넷홈페이지 서비스회선 256Kbps로 증속
- 1998. 5. 시정종합정보망 E1(2,048Kbps)급 회선 개통
- 1998. 7. 구정백서 인터넷 서비스 개시
- 1998. 7. 남구 인터넷신문 제작 및 서비스 개시
- 1998. 12. 특별주민세 인터넷신고접수 개시, 주전산기(UX9000) 도입
- 1998. 12. 세입민원행정종합시스템 지방세분야 ON-LINE 업무 개시
- 1998. 12. 남구지역정보화촉진조례 제정 공포
- 1999. 10. 인터넷카페 설치 운영
- 1999. 11. 동사무소 과세증명서(지방세) 발급 실시
- 1999. 11. 호적등·초본 전산발급 전면시행
- 2000. 10. 시군구행정종합시스템 본격 가동
- 2001. 5. 시군구 지적시스템 구청 이관으로 동에서 토지대장 발급
- 2001. 8. 시군구 위생행정 추가 보급
- 2001. 10. 시군구 건축행정시스템 구축 (7개분야 48종)
- 2001. 12. 도시정보시스템(UIS) 구축
- 2001. 12. 무인민원발급기 도입(구청 민원실)
- 2002. 4. 무인민원발급기 추가 도입(문현 E마트)
- 2002. 6. 전자문서시스템 구축 운영
- 2002. 8. 지역정보접근센터 설치(6개소)
- 2002. 9. 행정정보망 보안환경 구축
- 2003. 5. 시군구행정종합시스템 2단계업무 구축
- 2003. 9. 주민등록시스템 구청 이관
- 2003. 12. 신 전자문서시스템 시행
- 2003. 12. 홈페이지 개편 및 사이버UN기념관 사이트 구축
- 2004. 1. 365일 24시간 무인민원발급실 설치
- 2004. 2. 자료관시스템 구축
- 2004. 3. 부산시↔구 구간 행정정보망 고속화·이중화
- 2004. 8. 구↔동 구간 행정정보망 이중화 및 암호화 장비 구축
- 2004. 12. 전국 지자체 정보화 평가 우수기관 선정
- 2005. 3. 웹메일링 서비스 개시



- 2005. 7. 시군구정보시스템-시도행정시스템 연계자료 구축
- 2005. 9. 부산시 정보화능력 경진대회 최우수 기관상 수상
- 2005. 11. 부산시↔구 구간 행정정보망 및 인터넷망 통합
- 2005. 11. 부동산거래관리시스템 구축, 토지정보시스템 통합
- 2005. 12. 전국 지자체 정보화 평가 우수기관 선정  
부산시 시민정보화교육 평가 우수 기관상 수상
- 2006. 3. 민원처리결과 자동통보체계 구축
- 2006. 4. 통합정보공개시스템 구축
- 2006. 8. 부산시 정보화능력 경진대회 최우수 기관상 수상
- 2006. 9. 표준 인사정보시스템 및 지방재정정보시스템 구축
- 2006. 10. 홈페이지 재개발·재건축 및 맞춤형 사이트 구축
- 2006. 12. 표준 지방세정보시스템 구축
- 2007. 1. 담당명칭 변경(전산담당→정보화담당)
- 2007. 3. 부산광역시 남구 지역정보화촉진 기본계획(2007~2011) 수립
- 2007. 6. 신청사 정보통신망 구축 및 인터넷주소관리시스템 도입
- 2007. 7. 시군구행정종합정보시스템 고도화 1차 확산
- 2007. 7. 부산시 상반기 시민정보화 교육 평가 최우수 수상
- 2007. 9. 인터넷 건축행정시스템(세움터) 구축
- 2007. 11. 사이버당직실 운영
- 2007. 11. 시군구행정종합정보시스템 고도화 2차 확산
- 2008. 1. 무인민원발급기 교체(문현 E마트)
- 2008. 4. 남구 인터넷 수능방송 서비스 실시
- 2008. 7. 부산시 정보화능력 경진대회 최우수 기관상 수상
- 2008. 9. 시군구행정종합정보시스템 고도화 3차 확산
- 2008. 11. 남구 홈페이지 개편
- 2008. 12. 성과관리시스템(BSC) 설치
- 2008. 12. 시군구행정종합정보시스템 고도화 3차 추가확산
- 2009. 1. 구청 민원실 무인민원발급기 교체
- 2009. 3. 남구 보건소 홈페이지 개편
- 2009. 4. 서울행정시스템 고도화 정보알리미 서비스 개시
- 2009. 12. 남구 문화관광 홈페이지 웹접근성 개선
- 2010. 3. 무인민원발급기 터치스크린을 통한 구정홍보 다양화
- 2010. 8. 부산시 주관 공무원 정보지식인대회 최우수 기관상 수상
- 2010. 9. 남구 트위터 계정 개설 및 주민, 직원 트위터 교육
- 2010. 11. 시군구행정종합정보시스템 노후장비 교체

- 2011. 2. 시청연결용 랜스위치 장비 업그레이드
- 2011. 3. 홈페이지 AP 서버 증설
- 2011. 8. 부산시 주관 공무원 정보지식인대회 기관 우수상 수상
- 2011. 10. 부산시 자치정보화 연구발전대회 기관 장려상 수상
- 2012. 02. L4스위치 교체
- 2012. 03. 서버팜 장비 설치
- 2012. 03. 한국토지정보시스템 서버 교체
- 2012. 06. 서버 접근제어 시스템 설치
- 2012. 07. 부산시 주관 공무원 정보지식인대회 기관 최우수상 수상
- 2012. 10. 남구 대표 홈페이지 웹접근성 개선
- 2012. 11. 행정안전부 주관 공무원 정보지식인대회 기관 장려상 수상
- 2012. 12. 지방행정공통정보시스템 종합장애대응체계 구축
- 2013. 01. 총무과 정보화담당에서 평생교육과 정보화담당으로 조직 개편
- 2013. 05. 무인민원발급기 추가 도입(오륙도SK뷰 아파트)
- 2013. 07. 부산시 주관 공무원 정보지식인대회 기관 최우수상 수상
- 2013. 08. 업무관리시스템(온-나라)구축 및 서비스
- 2013. 08. 모바일 홈페이지(m.bsnamgu.go.kr)구축 및 서비스
- 2013. 08. 무인민원발급기 추가 도입(구, 대연2동사, 구 우암2동사)
- 2013. 10. 무인민원발급기 추가 도입(남부경찰서)
- 2013. 10. 침입방지시스템(IPS) 구축
- 2013. 12. 네트워크 접근제어시스템(NAC) 구축

## 나. 전산실 및 정보화교육장 설치·운영

### 1) 전산실

- '95. 2월 수영구와 분구 시 임시청사 9층에 56.1㎡의 규모로 설치하였으며 '95. 7. 1. 통제구역으로 설정하였다. '99. 10. 18. 임시 청사 1층으로 이전하였고 2002년에는 시군구 2단계 사업 등 서버 설치공간의 확보를 위해 전산실 확장공사를 실시하였으며, '07. 8월 신청사 입주로 259.97㎡ 규모의 최적의 환경으로 정보시스템 및 행정정보망을 운영하고 있으며 주요 전산장비 현황은 다음과 같다.

## 전산실 주요시스템 현황

시스템명	장비명	대수	운 영 업 무
공통기반Ⅱ 시스템 (AP,DB)	IBM P570	2	새울, 인사, 세정, 제정, 건축 등
공통기반Ⅱ 시스템 (WEB)	삼성 ZSS130	2	인터넷 전자민원
공통기반Ⅰ 시스템 (AP,DB)	IBM P750	2	주민등록, 도로명, 세외수입 등
백업시스템	삼성 ZSS130	1	공통Ⅰ·Ⅱ, 온나라, 토지시스템 백업
온나라시스템, 자료관	오라클 M10-4	2	전자문서 생산, 발송, 메모보고 등
토지정보시스템	IBM P770	1	토지거래, 공시지가, 부동산중개업 등
대표 홈페이지(DB)	IBM X345	3	홈페이지 DB, 웹 메일, 백업
대표 홈페이지(AP)	HP DL580 G7	1	홈페이지 AP
모바일 홈페이지	HP DL360e	1	모바일 홈페이지
재난관리GIS 시스템	삼성 ZSS130	1	재난정보 관리 및 재난상황 전파
통합정보관리체계(지킴이)	후지쯔 PrimePower250	1	주요시스템 관제 및 SMS 통보
보조기억매체 관리시스템	HP DL580 G7	1	보조기억매체 통제관리
무정전전원장치(UPS,50KVA)	HT-A20CG3	2	정전 등의 비상사태시 전산실 전원공급
향온습기(8.48RT)	Micro processor	2	전산실의 적정 온·습도 유지
하론소화기(55Kg)	FINEXG	1	화재발생시 소화

## 2) 정보화교육장

- 구민 및 직원들의 정보화 마인드 확산을 위해 직원정보화 교육장과 주민정보화 교육장으로 나누어 운영 중이던 정보화 교육장을 지금의 신청사로 이전하여 구민들의 접근성이 높아졌으며, 134.59m<sup>2</sup> 규모로 41대(강사용 1, 교육생용 40)의 PC를 운영하고 있다.
- 연중 체계적으로 질 높은 정보화교육을 시행하고 있으며, 동별 주민자치센터의 기본 과정 위주의 교육과 차별화된 고급 교육 과정을 개설하여 다양한 계층의 정보화 욕구를 충족하고 실질적으로 도움을 줄 수



있는 교육을 실시하고 있다.

- 특히 노인, 주부 등 정보화 소외계층을 대상으로 다양하고 특화된 정보화교육을 실시하여 정보 격차 해소에 크게 기여하고 있으며, 전자정부 구현 기반조성을 목표로 각종 행정정보시스템과 연계한 교육 시행으로 정보시스템 구축의 효과를 향상하고 있는 등 지역정보화 촉진에 이바지하고 있다.

## 다. 정보화 추진

### 1) 시군구 행정종합정보시스템 운영

- 1999년 행정자치부 주관으로 지적, 보건복지, 농촌, 환경, 지역산업, 민원, 주민, 자동차, 재·세정, 건축 등 10개 업무를 전산화 한 시군구행정종합정보시스템 1단계 사업이 추진되어 자동차시스템, 부동산시스템, 주민등록시스템 등으로 분산되어 운영 중이던 개별시스템을 연결하여 자료 공동 활용 체계를 구축하였고 기관간 자료 공유도 가능하게 되었다.
- 2001년 시에서 운영하던 지적시스템을 구청으로 이관함으로써 동에서도 토지대장 발급이 가능하게 되었으며 위생행정시스템 및 건축행정시스템이 추가로 구축되었다. 또한 무인민원발급기를 도입하여 24시간 NON-STOP 민원발급이 시행되었다.
- 2002년 2단계 사업으로 지역개발 등 11개 신규업무와 기존 업무의 보완 추가 개발이 진행 되었고 2단계 프로그램 확산 보급에 대비하여 주전산기 도입 등 운영환경을 구축하였다. 또 전국 어디서나 호적 등·초본 전산발급이 가능한 호적정보시스템도 구축 되었다.
- 2003년 시군구 2단계 업무를 확산 보급하여 본격 운영되었고 시군구 1단계와 연동하여 각 업무시스템 간 정보 연계로 업무 처리 효율을 극대화 하였다. 동별로 관리하던 주민등록시스템을 구청으로 이관하여 주민등록





관리업무의 효율화와 주민자료 공동 활용을 가능하게 하였으며, 2단계 사업의 일환으로 시군구행정종합 시스템과 연계하여 인터넷을 통해 민원 신청, 발급, 처리과정 열람이 가능한 인터넷민원시스템이 구축·운영되어 행정 효율성 및 투명성을 확보하고 민원사무 서비스를 획기적으로 개선하였다.

- 2004년 주민등록 등·초본 등 인터넷을 통한 재택민원발급이 시행되었고 열람민원 확대 등 인터넷서비스가 강화되었으며 건축물 대장의 동주민센터 발급이 시행되었다.
- 2005년 시도행정정보시스템과의 연계를 통하여 기초자료 및 통계자료를 연계하였으며, 민원서비스에 대한 보안성을 강화하였다.
- 2006년 시군구 행정처분자료를 DB 구축하였으며, 시군구 고도화를 위한 업무 분석 및 설계를 완료하였다. 또한 인사행정·재정정보·지방세 등 표준정보시스템을 구축하였으며, 시군구 행정정보 고도화를 위한 업무 분석 및 설계를 완료하고 시스템 구축을 추진하였다.
- 2007년 시군구 행정정보시스템의 21개 업무 중 위생, 내부행정, 민방위 등 10개 업무의 기능을 개선하여 웹 방식으로 구축하였으며, 업무전반을 인터넷 웹 기반 및 전자적으로 처리하여 업무생산성을 높이고, 기관 간 정보의 공동 활용으로 일하는 방식을 개선하였으며, 직접 방문으로 처리하던 민원을 인터넷 서비스로 처리하여 주민편의를 극대화하였다.
- 2008년 시군구 행정정보시스템의 도로교통, 문화 등 7개 업무를 고도화하고, 공통기반시스템에 메모리 증설 및 성과관리시스템(BSC)을 추가 설치하여 행정업무의 효율성을 높였다.
- 2009년 새울행정시스템에 공무국외여행업무와 문화업무의 일부 기능이 추가되었으며, 전자민원창구, 민방위, 복지업무와 문자전송시스템(SMS)을 연계하여 민원인의 휴대폰으로 각종 공지 사항을 신속하게 전달하게 되었다.





- 2010년 주민등록 등 12개 업무가 최신 H/W 및 S/W로 교체하여 민원서비스를 안정적으로 운영하게 되었다.
- 2011년 시군구 행정종합정보시스템 산림, 축산, 지역개발 등 3개 업무 고도화와 서울행정포털을 구축하고, 도로명주소법 시행에 따라 지번주소를 도로명주소로 변경하여 효율적으로 민원서비스에 대응하게 되었다.
- 2012년 시군구 행정종합정보시스템에서 운영중인 업무의 안정적인 서비스를 위하여, 지방행정공통정보시스템 종합장애대응체계를 구축하여 재해시 빠른 복구를 통한 행정서비스 인프라를 강화하였다.

## 2) 업무관리시스템(온-나라) 운영

- 문서의 생산부터 유통·보존 및 폐기에 이르기까지 문서업무 전과정 전자화를 위해 2002년 6월부터 전자문서시스템을 도입·운영하여 왔고, 2008년에는 서울행정시스템과의 연계구축으로 초과근무 및 근무상황관리도 전자결재와 연동하여 행정업무의 생산성을 향상하였다. 2013년에는 업무환경의 변화에 맞춰 행정 업무의 효율적인 운영, 정책결정의 책임성 및 투명성 확보를 위해 업무관리(온-나라)시스템을 도입하여 운영하고 있다.

## 3) 인터넷 홈페이지 운영

- 세계화·정보화 시대에 걸맞은 민원서비스 제공과 우리 구를 국내·외에 홍보함은 물론 선진 각국의 다양한 정보를 취득하기 위해 '97. 11. 20.부터 인터넷 홈페이지 서비스를 시작하였으며, 2003년 12월에는 전체 화면 디자인 및 구성을 전면 재개편하여 남구소개, 전자민원창구, 열린구청, 참여마당, 생활정보, 문화관광 사이트 등 6개 분야 61개 항목을 구성하고 주민을 위한 게시판을 확충하여 주민의 고충 및 건의사항을



반영하는 등 온라인 민원행정에 역점을 두는 한편 정보제공자 공개, 민원 실명 게시화로 투명한 인터넷 문화의 기반을 마련하였다.

- 2005년에는 신속한 구정정보 제공을 위해 남구 웹뉴스 메일링 서비스를 개시하였고, 홈페이지 유지보수를 통해 구민의 여론·의견 수렴창구 다양화 등 사용자의 편의성 증진에 노력하였다.
- 2006년에는 홈페이지 부분 개편을 통하여 재개발·재건축사이트 구축, 정보소외계층을 위한 맞춤형 사이트 구축, 디자인 및 콘텐츠 보강을 통하여 보다 나은 서비스를 제공하고 있다.
- 2007년에는 개인정보 노출차단 시스템을 도입하여 사전에 개인정보 게재를 차단함으로써 보다 신뢰성 있고 안정적인 홈페이지를 운영하였으며, 홈페이지의 게시판 이용 시 제한적 본인 확인제 실시로 건전한 인터넷 문화정착을 위해 노력하였다.
- 2008년에는 메인 홈페이지 디자인 개편 및 백운포 체육공원예약 현황, 정보화교육 접수 등의 콘텐츠 개설, 또한 관리자 홈페이지 기능 강화 및 통합을 통해 끊임없이 변화하고 발전하는 홈페이지 이미지를 구축하였다.
- 2009년에는 디자인 개편, 콘텐츠 정비 등 보건소 홈페이지를 개편하여 이용자 편익을 고려하는 등 대민 서비스의 질을 향상시켰으며, 문화관광 홈페이지 웹 접근성 개선사업을 통해 정보소외계층의 웹 정보 접근 기회를 높이는데 노력하였다.
- 2010년에는 공공I-PIN 서비스를 도입하고 보안서버를 구축하는 등 개인정보보호를 더욱 강화하고 각종 새로운 콘텐츠 개설 및 꾸준한 관리를 통해 항상 새로운 정보를 제공하고자 하였다.
- 2011년에는 홈페이지 AP서버를 최신 장비로 증설하여 시스템 운영 환경을 개선하였다.



- 2012년에는 웹접근성 개선사업을 통하여 사용자 누구나 신체적, 환경적 제약에 관계없이 홈페이지를 이용할 수 있도록 사용환경을 개선하였다.
- 2013년에는 스마트 기기를 통한 신속한 구정정보 제공을 위한 모바일 홈페이지를 구축하였다.

#### 4) 정보화교육

- 고도 정보화 사회에 대응하여 전자정부의 기반을 구축하고 공무원의 정보 이용 능력을 배양하며, 정보화 기반 강화와 주민의 정보화 마인드 확산을 위해 다양한 교육과정을 개설, 행정 능력을 제고하고 자기계발을 촉진하기 위한 정보화교육을 매년 실시하고 있다.

##### (가) 직원 정보화교육

2013년에는 직원 정보화교육으로 소셜 네트워크 서비스 활용, 파워포인트, 동영상제작 등 정보화 실무과정 위주로 17회 399명을 교육하였으며, 직원 정보화 능력배양을 위한 정보지식인대회를 개최하였다. 정보지식인대회의 성적 우수자는 부산시 주관 정보지식인 대회에 참가하였으며, 2012년에 이어서 2년 연속 기관 최우수상을 수상하였다.

##### (나) 주민 정보화교육

주부·노인 등 정보화 소외계층에 대한 교육기회를 확대하고 주민과 함께 하는 구정을 구현하기 위해 컴맹탈출, 인터넷 정보 따라잡기 등 기초과정과 동영상만들기, 사진편집 등 총55회 2,106명 교육하였고, 자격증 과정을 운영하여 총18명이 ITQ 자격증을 취득하였다.

#### 5) 정보격차 해소 사업 추진

- 관내 소년소녀가장, 장애인, 저소득 가정 등 소외가정 및 사회복지 시설에 구청 내 불용 대상 PC를 수리하여 무상 기증하는 사랑의 PC



보급 사업을 2001년부터 실시하였고 2013년에는 PC 150대를 수리·보강하여 저소득 가정과 사회복지시설 등에 무료 기증하고 정보통신보조기기를 19명의 장애인에게 지원하여 소외계층의 정보화 이용기회를 넓히고, 대표홈페이지 웹접근성 개선 사업을 통하여 장애인도 일반인과 동일하게 인터넷 이용 및 정보 접근 기회를 제공하였다.

#### 6) 행정정보망

- 2008년에는 인터넷 주소 관리시스템 구축으로 비인가자의 네트워크 접근통제 및 실시간 모니터링을 실시하여 안정적인 행정정보 서비스를 제공하고 있다.
- 2011년에는 노후된 시청연결용 랜 스위치 장비를 업그레이드하여 고도화되는 네트워크 환경에 효율적으로 대응하였다.
- 2012년 안정적인 네트워크 운영을 위하여 네트워크 분산 스위치 장비인 L4스위치를 교체하였다.
- 2013년에는 비인가 장비의 네트워크 접근과 무선인터넷 등 외부 네트워크와 우회 접속을 기술적으로 차단하기 위하여 네트워크 접근 제어시스템(NAC)을 구축하였다.

#### 7) 정부3.0 공공데이터 개방 추진

- 2013년부터 정부3.0 시행계획 및 공공데이터 제공 및 이용활성화 시행계획에 의거하여 공공데이터 제공책임관 및 담당자를 지정하여 추진체계를 정립하였으며, 공공데이터 보유현황 및 개방계획 전수조사를 통하여 개방 데이터 기반을 마련하였다. 공공데이터 개방 현황은 총 52종 중 18종(35%)을 개방하였다.



## 제2장 복지행정 전개 및 지역경제 활성화

제1절 \_ 사회복지

제2절 \_ 환경위생

제3절 \_ 청소행정

제4절 \_ 경제진흥

제5절 \_ 공원녹지







## 제1절 사회복지

지역사회 복지활동은 주민의 상호부조정신 및 지역의 문제를 협력하여 해결하고자 하는 자발적인 민간 활동에서 시작되어 점차 중앙 및 지방행정 중심으로 주민복지 구조변화를 충분히 파악하고 보다 구체적인 시책을 펴는 방향으로 전개되어 왔으나, 최근 지방자치의 활성화와 지방분권정책에 따라 지방의 자율성과 책임성이 강화됨으로써 민간부문의 복지참여가 확대되는 추세에 있다.

또한 사회복지대상에 있어 일반적으로 국민기초생활보장수급자, 저소득층, 장애인, 한부모 가족, 의지할 곳 없는 노인 등이 주요 대상으로 인식되어 왔으나, 현대사회에 있어서 물질적 부분뿐만 아니라 정신적인 면도 강조되고 있는 상황이며, 더욱이 본격적인 지방자치시대를 맞아 복지에 대한 수요가 더욱 증가되고 있는 추세로 제2기 지역사회복지계획에 기초하여 2012년에는 연차별 시행계획을 수립, 국민기초생활보장수급자에 대한 물적 생계보조 뿐만 아니라 자활의지 고취 등의 삶의 질 향상 부문에 대한 전문적인 서비스를 제공하고 있다.

앞으로 우리는 물질위주의 사고에서 벗어나 국민의 삶의 질 향상에 적극적인 관심을 가져야 할 때임을 인식하여 복지업무를 담당하고 있는 공무원, 복지 관련 기관, 단체와 주민들이 함께 협력하여 행복한 복지사회를 만들어야 할 것이다.



# 1. 서민생활 보호

국민기초생활보장제도는 생활보호법을 대체하는 국민기초생활보장법이 정부의 「생산적 복지」 이념과 시민단체, 정당, 정부 등 전 국민적 합의를 바탕으로 '99. 9. 7. 제정, 1년여의 준비를 거쳐 2000. 10. 1.부터 시행되어 오고 있다. 이 제도는 최저생계비 이하의 모든 저소득층의 기초생활을 보장하고 자활지원 서비스의 체계적인 지원을 통한 생산적 복지를 구현하며 소득인정액이 최저생계비 이하인 자는 누구나 보호를 받을 수 있는 저소득층의 권리적 성격을 가지는 것으로 각종 기초생활보장 급여를 지원해 오고 있다.

## 가. 국민기초생활보장수급자 신청 및 선정 기준

### 1) 수급자 신청

국민기초생활보장수급자

(단위 : 세대/명)

구 분 동 별	수급자 대상		구 분 동 별	수급자 대상	
	세대	인원		세대	인원
계	4,458	6,577	용 호 4 동	126	182
대 연 1 동	377	571	용 당 동	133	178
대 연 3 동	195	263	감 만 1 동	338	511
대 연 4 동	278	399	감 만 2 동	175	239
대 연 5 동	229	367	우 암 동	478	668
대 연 6 동	150	250	문 현 1 동	287	444
용 호 1 동	426	652	문 현 2 동	358	461
용 호 2 동	186	266	문 현 3 동	188	305
용 호 3 동	292	434	문 현 4 동	242	387

※ 시설수급자 : 10개소 203명 미포함



국민기초생활보장수급자 신청은 생활이 어려운 저소득 가구의 가구원, 그 친족 및 기타 관계인이 동 주민센터에 비치된 복지대상자 보장급여 신청서를 관할 동 주민센터에 제출하여야 하며, 이 때 소득·재산관계 입증서류(전세, 월세계약서 등)등도 함께 제출하여야 한다. 제출된 신청서에 의거 구청의 사회복지담당직원이 해당세대를 방문, 상담하고 재산·소득관련 조회와 부모, 자녀 등에 대한 부양의무자 조사를 거친 후 법적 기준에 따라 적합 여부를 결정하고, 그 결과를 해당 동 주민센터와 민원인에게 문서로 알려준다.

## 2) 수급자 선정기준

수급자로 선정되기 위해서는 신청인 가구의 소득인정액 기준과 부양의무자 기준을 동시에 충족시켜야 한다. 부양의무자란 신청인의 배우자 및 1촌의 직계혈족(부모, 자녀)과 그 배우자(사위, 며느리)를 말하며, 부양의무자가 없거나, 또는 부양의무자가 있어도 부양능력이 없거나 부양 받을 수 없는 경우가 해당된다.

## 나. 국민기초생활수급자 지원

### 최저 생계비 기준

(단위 : 원)

가구규모	1인가구	2인가구	3인가구	4인가구	5인가구	6인가구
최저생계비 (월)	572,168	974,231	1,260,315	1,546,399	1,832,482	2,118,566

※ 8인 이상 가구의 경우, 1인 증가시마다 286,084원씩 증가(7인 가구 2,404,650원)

## 1) 생계·주거급여

최저생계비에 미달하는 수급세대에게 일상생활에 기본적으로 필요한 생계·주거비를 지급하여 최저생활을 유지하도록 하고 있다. 급여 산정기준은



현금급여기준에서 가구의 소득인정액을 차감하여 생계급여와 주거급여를 지급하며, 2013년 현금급여 기준 및 급여 지원실적은 다음과 같다.

### 생계·주거급여 지원기준

(단위 : 원)

구 분	1인가구	2인가구	3인가구	4인가구	5인가구	6인가구
현금급여기준 (C=A+B)	468,453	797,636	1,031,862	1,266,089	1,500,315	1,734,541
생계급여액(A)	377,817	643,309	832,217	1,021,126	1,210,034	1,398,942
주거급여액(B)	90,636	154,327	199,645	244,963	290,281	335,599

### 생계·주거급여 지원실적

(단위 : 세대/명/천원)

구 분	세대수	인원수	지원액
생계급여	4,126	6,113	15,859,285
주거급여	3,896	5,830	3,672,026

## 2) 교육급여

수급자에게 적절한 교육기회를 제공하여 자립능력을 배양하고 동시에 빈곤의 세대전승을 차단하기 위해 교육급여를 지원한다. 2013년도 교육급여 지원기준 및 지원실적은 다음과 같다.

### 교육급여 지원기준

(단위 : 원)

입학금 및 수업료	교과서대금	부교재비	학용품비	비 고
학교장이 고지한 금액	125,900	37,500	51,000	※ 초등학생은 부교재비만 지원 ※ 중학생은 부교재비, 학용품비만 지원



### 교육급여 지원실적

(단위 : 천원)

구 분	초등학생(명)	중학생(명)	고등학생(명)	지원액
교육급여	279	293	366	636,943

### 3) 해산·장제급여

수급자가 출산 또는 사망했을 경우, 갑작스런 경제상황 변화에 적극 대처할 수 있는 실질적인 생계보장을 도모하기 위해 해산·장제급여를 지원하며, 2013년도 지원기준 및 지원실적은 다음과 같다.

### 해산·장제급여 지원기준

구 분	급여대상	급여액	비 고
해산급여	출산자	수급자 출산시 1인당 50만원	※쌍둥이 출산시 100만원
장제급여	사망자	수급자 사망시 1인당 75만원	

### 해산·장제급여 지원실적

(단위 : 명/천원)

구 분	인원수	지원액
해산급여	6	3,000
장제급여	191	136,047

### 4) 정부양곡 할인지원

2002년부터 경제적 여건이 어려운 수급자의 생활안정을 위한 방안으로 양곡관리법령에 따라 정부양곡을 할인 지원하고 있으며 2013년지원기준 및 지원실적은 다음과 같다.

### 정부양곡 할인 지원기준

구 분	상한량	공급가격 (2013년)	비 고
정부수매 일반미	1인당 월10kg (매월 20kg 2포제한)	정부양곡 판매가격의 50% 20kg 1포 본인부담 21,500원	매년 양곡고시금액 변동

## 정부양곡 할인 지원실적

(단위 : 세대/포/천원)

구 분	세대수	신청포수	지원액
정부양곡 할인지원	1,282	1,364	393,756

### 5) 시비특별지원사업

저소득주민 시비특별지원사업은 생계유지에 어려움을 겪고 있는 기초생활수급자 및 차상위계층 등에게 시비로 월동대책비, 교육장려금 등을 지원하여 취약계층의 생활안정을 도모하고 자녀 교육을 장려하며, 2013년 사업별 지원기준 및 지원실적은 다음과 같다.

### 시비특별지원사업 지원기준

(단위 : 원)

구 분	급여명	지원대상	지원금액	지원시기
저소득주민 특별지원사업	월동대책비	수급자중 한부모가구	50,000	연 1회(10월)
	교육장려금	일반 및 특례수급자 중 중·고교생	중 60,000 고 80,000	분기별(1,4,7,10월)
차상위계층 특별지원사업	월동대책비	차상위자활사업대상자 우선돌봄차상위가구	1회50,000	연 2회(10,12월)
	교육장려금	타 법 미지원 차상위계층 중 중·고교생	중 60,000 고 80,000	분기별(1,4,7,10월)

### 시비특별지원사업 지원실적

(단위 : 세대/명/천원)

구 분	급여명	세대수	인원	지 원 액
저소득주민 특별지원사업	월동대책비	346	—	17,300
	교육장려금	—	696	206,215
차상위계층 특별지원사업	월동대책비	65	—	6,250
	교육장려금	—	5	1,087





## 다. 저소득주민 지원

### 1) 생업자금 융자

수급자 등 저소득주민의 자립기반 조성 및 생활안정을 도모하기 위하여 생업자금을 융자해 주고 있다. 대상은 국민기초생활보장수급자 및 저소득층(실제소득이 최저생계비의 150%이하인 자)중 현실성 있고 실현 가능한 사업을 제시하는 자로 자립자활의지가 있어야 한다. 융자금액은 무보증대출인 경우 1,200만원 이하, 보증대출인 경우 2,000만원 이하이며, 담보대출인 경우 담보범위 5,000만원 이내로 5년 거치 5년간 분할 상환하며 연 이자율은 3%이며, 융자 신청시 국민은행으로 추천하고 있다.

### 2) 주민소득지원 및 생활안정자금 융자

저소득주민으로서 자립의욕이 있는 가구를 대상으로 가구당 2,000만원 이하로 주민소득지원과 생활안정자금을 융자해 주고 있으며, 연이율은 2%로 2년 거치 2년 균분 상환한다. 2013년에는 5가구에 9,600만원을 융자해 주었다.

### 3) 저소득주민 전세자금 대출

부산광역시에 주민등록이 되어있는 전세보증금 9,000만원 이하 전세계약을 체결하는 무주택 저소득주민을 대상으로 가구당 6,300만원 이내로 지원된다. 상환조건은 연이율 2%, 15년 원리금 균등 분할상환 또는 15년 혼합상환, 대출금액의 50% 범위 내에서 만기 일시 상환을 선택하는 조건이다. 하나은행, 신한은행, 기업은행, 우리은행, 국민은행, 농협중앙회에서 대출업무를 담당하고 있으며, 2013년도에는 37가구에 6억4천9백만원을 대출추천해 주었다.

### 4) 이웃돕기성금 지원

소외계층의 외로움과 어려움을 덜어주고 더불어 살아가는 복지공동체



구현을 위해 매년 연말연시 주민의 정성을 모은 이웃돕기성금을 국민기초 생활보장수급자, 차상위 계층 및 기타 저소득층 주민에게 지원하고 있으며 2013년도 지원내역은 다음과 같다.

### 2013 이웃돕기 성금 지원내역

(단위 : 천원)

지 원 실 적					
공모사업	기획사업	긴급지원	지정성금	지정성품	복권기금
74,349	229,836	98,322	446,935	226,708	166,983

#### 5) 긴급복지지원

주소득자의 사망, 가출, 행방불명, 중한 질병 및 부상 등의 위기 상황 발생으로 생계유지, 의료비 마련 등이 곤란하여 지원요청 또는 신고가 있는 경우, 담당공무원의 현장 확인을 통해 긴급 지원의 필요성이 인정되면, 우선 지원을 실시하고 나중에 소득, 재산 등을 조사하는 제도로 2013년 지원내용은 다음과 같다.

### 긴급지원사업 지원 내역

(단위 : 천원)

구 분	가구수	인원	지 원 액
계	246	307	227,009
생 계 비	95	156	52,838
의 료 비	149	149	173,571
주 거 비	2	2	600

#### 6) 통합복지서비스 사례관리 추진

복합적이고 다양한 욕구를 가진 위기가정을 대상으로 민·관 협력을 통한 맞춤형 서비스를 제공하여 탈빈곤능력을 강화하고 공공과 민간의 복지자원 및 서비스 연계 구축을 통한 서비스의 누락·중복을 방지, 복지재정 운영의



효율성을 제고하였다. 2013년에는 128가구의 사례관리대상자를 발굴 및 관리하여 1,569건의 필요한 서비스를 연계하였고, 복지관·시설·기관 등에서 제공하고 있는 서비스 194건에 대해 자원 발굴 및 등록하였다.

#### 7) 사회복지 장학금 지급

저소득주민 자녀 중 품행이 단정하고 학업성적이 우수한 학생에게 장학금을 지급하여 학업에만 전념할 수 있는 여건을 만들어주어 자활, 자립기반 조성 및 지역사회의 인재로 성장할 수 있는 계기를 마련하고자 지원하고 있으며, 2013년도에는 고등학생 5명에게 560만원의 장학금을 지원하였다.

#### 8) 행복나누기 운동 추진

심각한 경제난으로 실직자·청년실업, 한부모 가족이 급증하고, 고령화 사회로의 진입이 급속히 진행되면서 홀로노인이 늘어나고 있는 가운데, 복지사각지대에 있는 소외계층에 대한 지원을 강화하고자 행복나누기 사업을 추진하고 있다. 총 7개 주요사업을 구민과 함께 추진하여 따뜻하고 훈훈한 사회분위기를 조성하고자 노력하였으며, 2014년도에도 구민과 함께 지속적으로 추진해 나갈 계획이다.

#### 행복나누기 운동 주요사업 추진실적

(단위 : 천원)

사 업 명	추진실적	사 업 명	추진실적
현금지원서비스	2,606명 265,275천원	주거서비스	672명 109,711천원
현물지원서비스	23,812명 520,126천원	의료서비스	22,461명
생활용품지원서비스	2,799명 68,052천원	우애서비스	126,402명 247,254천원
가사서비스	2,066명 16,512천원	계	180,818명 1,226,930천원



라. 의료급여 지원

의료급여제이란 생활유지능력이 없거나 생활이 어려운 저소득 주민의 의료 문제를 국가가 보장해 주는 공공부조제도로 건강보험과 함께 국민의 의료 보장의 중요한 수단이 되는 사회보장제도이다.

1) 의료급여 자격 및 현황

의료급여대상자는 매년 보건복지부장관이 결정하여 시달한 책정기준을 참고하여 거주지를 관할하는 구청장이 세대별 소득, 재산 등의 생활실태를 조사하여 기준에 부합되는 자를 책정·보호하게 되며 우리 구 2013년도 의료급여 인원 및 예산현황은 다음과 같다.

의료급여 자격

종별	1종	2종
대 상	기초생활보장수급자(근로무능력세대), 이재민,의사상자 및 의사자의 유족,국가유공자, 중요무형문화재보유자,북한이탈주민,5·18민주화운동관 련자,입양아동(18세미만),행려환자	국민기초생활보장수급자 (근로능력세대)

의료급여 현황

(단위 : 명)

구분	계	1종					2종
		소계	국민기초	시설	국가유공	기타	국민기초
인원	7,347	5,375	4,590	205	474	106	1,972

의료급여 예산

(단위 : 백만원)

구분	계	인건비	사무관리비	국내여비	의료및구료비	예비비등
금액	419	88	16	10	302	3

## 2) 의료기관 이용 절차

의료급여수급권자는 제1차 의료급여기관에 우선 의료급여를 신청하여야 한다. 의료급여수급권자가 제1차 의료급여기관 진료 중 제2차 또는 제3차 의료급여기관 진료가 필요할 경우, 진료담당의사가 발급하는 의료급여의뢰서를 7일 이내에 해당 의료급여기관에 제출하여야 한다.

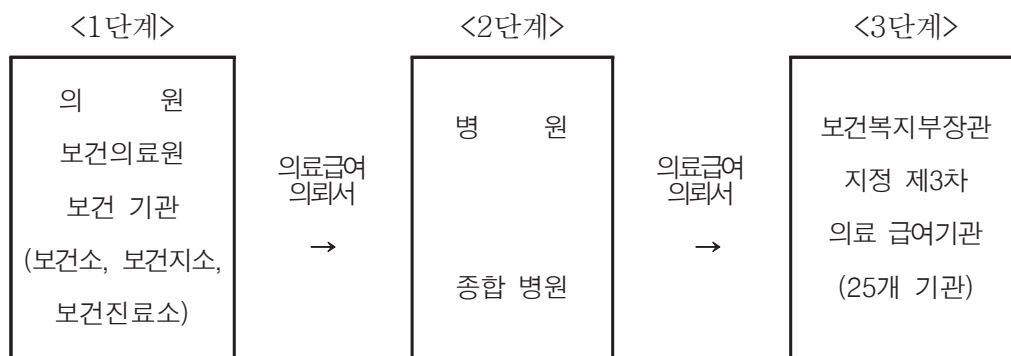

## 3) 의료급여 수급권자의 본인부담 의료비

가) 1종 의료급여 수급권자의 입원 시 본인부담 의료비는 없으며, 외래 진료 시 본인부담 의료비는 다음과 같다.



## 1종 수급권자 외래진료시 본인부담 의료비

대상자	의료급여기관	구 분	본인부담금
-본인부담금 면제자 외  -선택의료 급여기관 이용자 외	제1차 의료급여기관 (의원, 보건의료원)	원내 직접 조제	1,500원
		그 이외의 경우	1,000원
		특수장비촬영 (CT, MRI, PET)	특수장비총액의 5/100
	제2차 의료급여기관	원내 직접 조제	2,000원
		그 이외의 경우	1,500원
		특수장비촬영 (CT, MRI, PET)	특수장비총액의 5/100
	제3차 의료급여기관	원내 직접 조제	2,500원
		그 이외의 경우	2,000원
		특수장비촬영 (CT, MRI, PET)	특수장비총액의 5/100
본인부담 면제자	제1차 · 2차 · 3차 의료급여기관	(본인부담 없음)	
선택의료급여기관 이용자	제1~3차 의료급여기관	(본인부담 없음)	
선택의료급여기관에서 의뢰된 자	제1차 의료급여기관 (의원, 보건의료원)	원내 직접 조제	1,500원
		그 이외의 경우	1,000원
		특수장비촬영 (CT, MRI, PET)	특수장비총액의 5/100
	제2차 의료급여기관	원내 직접 조제	2,000원
		그 이외의 경우	1,500원
		특수장비촬영 (CT, MRI, PET)	특수장비총액의 5/100
	제3차 의료급여기관	원내 직접 조제	2,500원
		그 이외의 경우	2,000원
		특수장비촬영 (CT, MRI, PET)	특수장비총액의 5/100





나) 2종 의료급여 수급권자의 외래진료 시 본인부담 의료비는 다음과 같다.

2종 수급권자 외래진료시 본인부담 의료비

대상자	의료급여기관		구 분	본인부담금
선택의료 급여기관 이용자 외	제1차 의료급여기관 (의원, 보건의료원)		원내 직접 조제	1,500원
			그 이외의 경우	1,000원
			특수장비촬영 (CT, MRI, PET)	특수장비총액의 15/100
	제2차 의료 급여기관	만성질환자 의료급여수가의 기준 및 일반기준 제17조	원내 직접 조제	1,500원
			그 이외의 경우	1,000원
			특수장비촬영 (CT, MRI, PET)	특수장비총액의 15/100
		만성질환자 외	의료급여비용총액의 15%	
	제3차 의료급여기관		의료급여비용총액의 15%	
선택의료 급여기관 이용자	제1차 의료급여기관 (의원, 보건의료원)		원내 직접 조제	1,500원
			그 이외의 경우	1,000원
			특수장비촬영 (CT, MRI, PET)	특수장비총액의 15/100
	제2차 의료 급여기관	만성질환자 의료급여수가의 기준 및 일반기준 제17조	원내 직접 조제	1,500원
			그 이외의 경우	1,000원
			특수장비촬영 (CT, MRI, PET)	특수장비총액의 15/100
		만성질환자 외	의료급여비용총액의 15%	
	제3차 의료급여기관		의료급여비용총액의 15%	
선택의료 급여기관에서 의뢰된 자	제1차 의료급여기관 (의원, 보건의료원)		원내 직접 조제	1,500원
			그 이외의 경우	1,000원
			특수장비촬영 (CT, MRI, PET)	특수장비총액의 15/100
	제2차 의료급여 기관	만성질환자 의료급여수가의 기준 및 일반기준 제17조	원내 직접 조제	1,500원
			그 이외의 경우	1,000원
			특수장비촬영 (CT, MRI, PET)	특수장비총액의 15/100
		만성질환자 외	의료급여비용총액의 15%	
	제3차 의료급여기관		의료급여비용총액의 15%	



#### 4) 장애인보장구 의료급여 지원

의료급여수급자 중 『장애인복지법』에 따라 등록한 장애인이 보장구를 구입하는 경우, 유형별 내구연한 내에 1인당 1회에 한하여 의료급여를 행하며, 유형별 기준액 이내에서 지원한다. 장애인보장구 지원 절차는 다음과 같다.

##### 장애인 보장구 지원절차

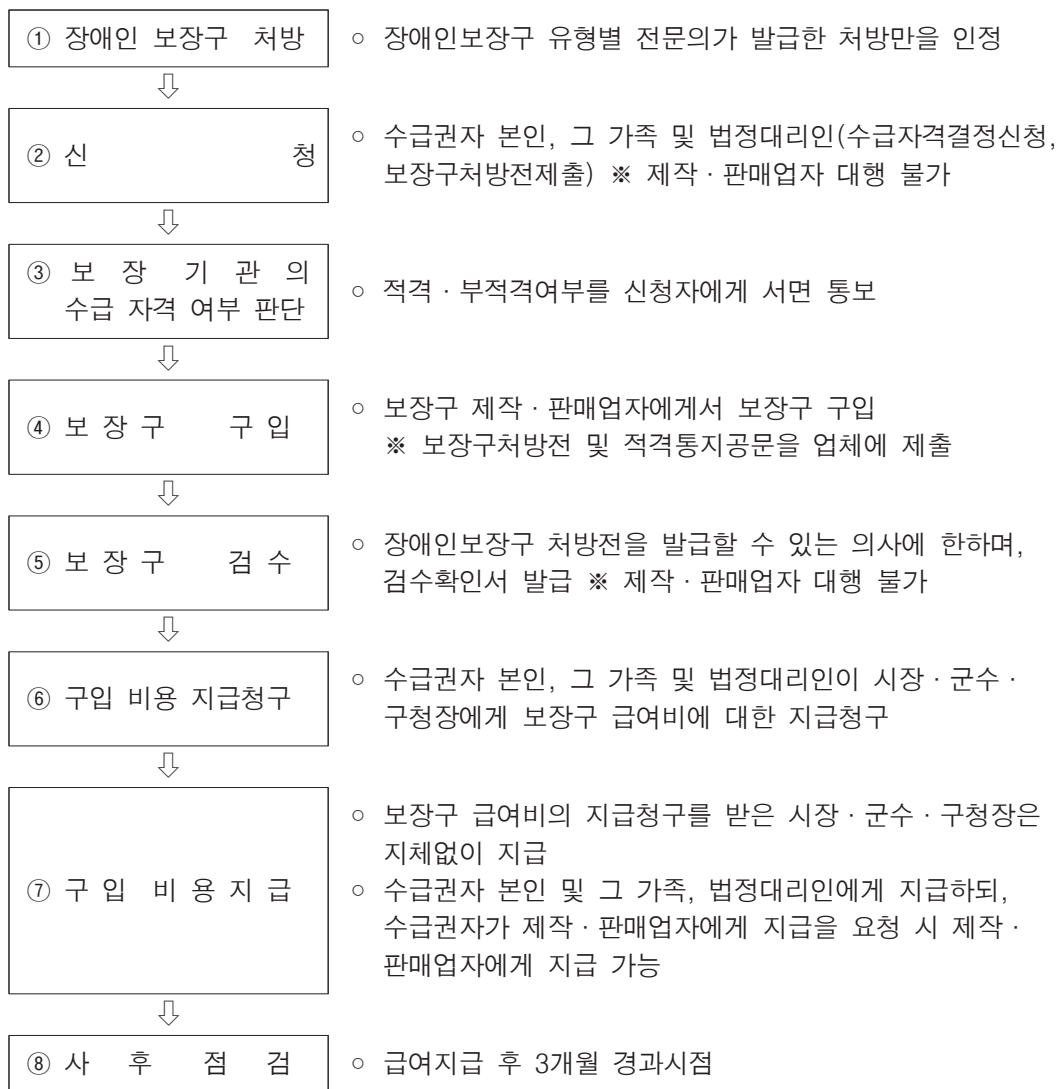



## 마. 지역주민의 삶의 질 향상 지원

### 1) 지역사회서비스 투자사업 추진

서비스를 필요로 하는 사람에게 이용권을 발급해 서비스를 받을 수 있도록 하고, 서비스의 비용은 교환권으로 지불하는 지역사회서비스투자사업을 추진하고 있다. 아동인지능력향상서비스, 해양역사문화체험아카데미 등 아동·청소년지원사업, 노인맞춤형 운동처방서비스, 맞춤형 재활보조기구 렌탈서비스 등 노인·장애인지원사업, 자녀의 성공을 돕는 학부모코칭 등 가족지원사업 등 13개 사업으로 3,134명에게 13억7천4백39만원의 서비스를 제공하였다.

### 2) 지역복지자원 연계

인적·물적 자원을 통합한 민·관협력의 서비스 제공으로 지역자원 복지연계를 통한 복지사각지대 해소를 위해 지속적으로 노력하고 있으며 통장을 중심으로 454명의 온(溫, ON)-발굴단을 구성하여 복지사각지대 발굴에 심혈을 기울이고 있다.

2013년도 행복나누기 사업을 통해 저소득층 주민에게 현금, 현물, 생활용품, 가사, 주거, 우애, 의료서비스 등 7대 서비스 사업을 추진하여 180,818명 1,226,930천원을 지원하였다. 그리고 기초생활수급자, 한부모 가정, 시설아동 중 중학교 입학생 147명에게 교복구입비로 25만원씩 36,750천원을 지원하였다. 식품 등 생필품을 기부 받아 어려운 이웃과 함께 나누는 사랑의 나눔 장터인 '남구동행푸드마켓'에서는 7,848명에게 216,508천원 기탁물품을 배분하여 잉여식품의 효율적 소비와 바른 기부문화 분위기 조성에 앞장서고 있다.



### 3) 자원봉사

주5일제 근무 확대, 건전한 여가활동을 위한 주민 욕구 증대 등에 따라 자원봉사 활동 영역이 사회전반으로 확대되면서 자원봉사활동이 공적자원으로서의 중요한 역할을 맡게 되었다. 이에 따라 자원봉사자수가 2012년 말 55,322명이던 회원이 2013년 말에는 65,347명으로 증가하였다. 또한 2013년도 사회복지 및 보건의료 분야 등 19,219명의 자원봉사자가 활동을 실시하였다. 주민의 욕구에 부응하기 위해 문화생태해설사 양성 과정, 네일아트봉사단, 웃음치료봉사단 등 다양한 자원봉사 프로그램을 실시하여 전문자원봉사단 42명을 육성하였다. 2013년 12월에는 200여 명의 자원봉사자들과 구민이 참여한 가운데 「자원봉사자의 날」 기념 행사를 실시하고 자원봉사 시상 및 인증배지 수여, 행복나눔 강좌 등을 실시하여 자원봉사 활성화에 기여하였다. 2014년에도 자원봉사자 등록 인구를 확충함으로써 활발한 참여를 추진할 계획이다.

### 바. 사회복지관 위탁 운영

#### 사회복지관 현황

구분	시설명	소재지	운영법인 (시설장)	개관일	이용인원 (년/명)	면적 (㎡)	
						부지	건축
가형	남구종합 사회복지관	동제당로258(우암동)	학교법인 한성학원 (윤성희)	90. 5. 4.	557,123	5,278	2,005
	지계골분관	지계골로 139-33 (문현동)		06. 6. 2.	41,032	358	828.4
가형	용호종합 사회복지관	이기대공원로 7 (용호동)	사단법인 위드아시아 (이춘성)	96. 3. 4	298,581	2,180	2,461.9
나형	감만종합 사회복지관	우암로84-1(감만동)	사회복지법인 로사리오카리타스 (윤성희)	92. 8. 7.	72,732	8,453	1,600.7

※ 사회복지관 유형별 구분기준 : 건물면적

가형 : 2,000㎡이상, 나형 : 1,000㎡이상~2,000㎡미만, 다형 : 1,000㎡미만



사회복지관은 지역사회를 기반으로 일정한 시설과 전문인력을 갖추고 지역주민의 참여와 협력을 통하여 지역사회문제를 예방하고 해결하기 위하여 종합적인 복지서비스를 제공하는 시설로서 지역사회 주민을 대상으로 보호서비스의 제공, 자립능력 배양을 위한 교육훈련의 기회 제공, 가정기능강화, 지역 사회문제를 예방 치료하는 종합복지센터이다. 우리 구는 3개 사회복지관(남구종합사회복지관, 용호종합사회복지관, 감만종합사회복지관)을 위탁 운영하고 있다.

사회복지관 특색사업

시 설 명	사 업 명
남구종합사회복지관	다문화가족지원사업, 노인일자리사업 장애인주간보호센터, 한부모가족 역량강화사업 다문화카페 휴, 장난감도서관 운영, 노인대학
지 계 골 분 관	미술치료기법을 활용한 부모교육, 식사배달서비스 장애아동 발달재활서비스, 살맛나는 189맛있게 행복하다
용호종합사회복지관	육아용품 대여점 ‘아마존’, 꿈나무 아동발달상담센터 청소년 장학금 지원, 교복지원 그들을 밝혀주는 햇빛연극단, 장승축제, 한글학교
감만종합사회복지관	검정고시반, 다자녀가정 가족관계 증진 프로그램 성인난타, 청소년 여름방학 자원봉사활동프로그램 육아용품대여점, 노인대학

사. 드림스타트사업

드림스타트사업은 취약계층의 저소득 아동들에게 가난 대물림 차단과 공평한 출발의 기회를 보장하기 위해 신체/건강, 인지/언어, 정서/행동의 연계체계를 구축하여 개인별 맞춤형 통합서비스를 제공함으로써 아동의 건강한 성장과 발달을 도모하는 국가주도의 아동복지사업이다. 2013년도에는 구비 107백만원과 인력(아동통합서비스 전문요원 2명)을 추가 확보



하여 기존 7개동에서 전 동으로 확대 시행함으로써 아동 복지 대상의 사각 지대를 해소하고 지역사회 자원개발 및 자원 간 협력·연계 체계 구축에 기여했다.

### 1) 기본현황

- 사업명 : 남구 드림스타트 사업
- 위치 : 남구 양지골로 169(감만동)
- 대상지역 : 전 동
- 사업대상 : 0세(임산부)~12세(초등학생 이하)로 아동의 성장 및 복지 여건이 취약한 가정

### 2) 분야별 프로그램 운영현황(2013년)

분야별	연인원	프로그램 내용
총 계	8,525	총 67개 프로그램 운영
신체/건강분야	2,201	건강검진, 구강교육, 응급처치교육, 정신건강, 산전산후지원, 성장 발달검사, 예방접종, 자궁경부암예방접종, 안경지원, 목욕지원, 영양교육, 아토피치유캠프, 머릿니박멸 등 16개
인지/언어분야	2,221	영유아가정방문, 드림스쿨링, 독서지도, 경제교육, 역사체험, 영어 일일캠프, 기초학습지도, 큐브교실, 학원학습지연계, 예체능학원 연계 등 16개
정서/행동분야	4,103	드림패밀리체험단, 아동학대예방, 생활리폼교실, 가족체험, 언어 치료, 푸드테라피, 미술놀이, 뮤지컬관람, 진로지도, 가족사진촬영, 생일케익지원, 자원봉사자교육, 난타, 드림밴드 등 35개

### 3) 지역사회 연계현황

분야별	기관수	연계기관명
총 계	94	
수행기관	6	부산대 헬씨케어, 감만종합사회복지관, 구덕청소년수련관, 용호종합사회복지관, 한국학습클리닉, 대연아동발달센터
연계기관	60	학원, 학습지, 병원, 보건소, 부산아동보호종합센터, 상담기관, 남구자원봉사센터, 문화센터 등 60개
후원기관	28	기업체, 안경점, 목욕탕, 제과점, 외식업체 등 28개





#### 4) 추진현황

- 2009. 4월 남구 드림스타트 센터 개소(우암2동 주민센터 2층), 신규 사업지역 선정(감만, 우암동)
- 대상아동 인테이크(초기상담) 및 지역사회 인프라 조사 실시, 건강, 보육, 복지 정기프로그램 개설
- 2010.1. 사업지역 확대(문현4동) ⇨ 5개동 213세대/309명
- 2011.1. 신체/건강, 인지/언어, 정서/행동 정기프로그램 개설
- 2011.5. 드림스타트 센터 이전 개소(감만1동)
- 2012.4. ~ 6. 사업지역 확대(대연 2·4동) ⇨ 7개동 207세대/295명
- 2013.1. 사업지역 남구전역 확대
  - － 예산 4억7백만원(국비 3억, 구비 1억7백만원)
  - － 인력 2명 증원(아동통합서비스 전문요원)

## 2. 노인복지

### 가. 노후생활안정 도모

평균수명의 연장으로 노인인구의 수가 매년 증가하고 있으며 이러한 노인 인구의 증가는 고령화 현상과 문제들을 이해하고 노인인구의 증가 추이, 구조적 변화, 수명 연장과 관련된 복지 수혜의 확대 등 적절한 대책이 요구되고 있다.

우리 구 전체인구의 13.9%를 차지하고 있는 65세 이상 노인인구는



40,543명으로 이들의 노후생활 안정을 위해 2008년 1월부터 노인지원을 위해 기초노령연금이 시행되어 2013년에는 28,405명에게 29,646,839천원을 지급하였다.

2014년에도 노인들의 노후생활안정을 위해 기초노령연금, 무의탁노인 세대 명절위로금을 46,349,426천원을 지원할 예정이다.

## 나. 노인여가시설 운영 지원

노인들의 유익하고 보람된 여가시간 운영을 위하여 남구노인복지관에서는 455,740천원의 운영비와 인건비를 지원받아 14개 분야 37개 프로그램을 운영 중에 있다.

노인복지관 현황

시설명	소재지	시설장	개관일	이용인원 (일/명)	종사자	운영법인	면적 (㎡)	
							부지	건축
남구노인 복지관	못골로 97-10 (대연동)	김남숙	2010.3.2.	800	16	(학교법인) 동명문화학원	1,405	1,860

관내에 신고된 경로당은 164개소이며 이를 이용하는 노인수는 4,700명이다. 신고 경로당에 대해서는 월 164천원의 운영비와 연 2,100~2,400천원의 난방비가 지원되며, 올해 33개소의 노후경로당에 대해 278,000천원으로 개·보수를 시행하였다.

또한 사업비 978,000천원을 들여 용산경로당 외 10개소의 주택을 매입, 신축 및 리모델링 후 경로당을 신설·이전설치 하였다.

특히 2013년 11월 보건복지부 주관 복지행정상 공모전에 참가하여 노인복지분야에서 우수상을 수상했다.

아울러 관내 노인대학은 15개소(1개소 휴지) 1,449명의 회원이 있으며 연 76,800천원이 지원되었다.

## 동별 신고 경로당 현황

(단위:개소)

동별 계	대연1동	대연3동	대연4동	대연5동	대연6동	용호1동	용호2동	용호3동	용호4동	용당동	감만1동	감만2동	우암1동	무현1동	무현2동	무현3동	무현4동
164	7	19	6	6	4	11	7	6	6	9	14	8	19	15	8	11	8

### 다. 경로효친사상 고취

우리나라 전통 미풍양속인 경로효친 사상의 고취를 위하여 평소 효성이 지극한 효행자 1명을 추천하여 부산광역시 주관 제41회 어버이날 기념표창을 하였고, 주민센터 및 노인복지관에서는 경로잔치를 열어 노인들에게 즐거운 여흥 시간을 마련하였다.

또한 2013년 10월 5일 제17회 노인의 날을 맞이하여 모범노인 및 노인복지 기여자 등 6명에게 표창을 수여하여 효 실천 및 경로효친사상 확산 분위기를 조성하였다.

### 라. 노인일자리사업

65세 이상 노인(기초수급자 제외)들에게 일자리를 제공하여 경제적인 도움과 함께 사회참여 기회 제공으로 활기찬 노후 생활을 영위할 수 있도록 2004년부터 실시하고 있으며, 2013년에는 1월 ~ 12월까지 연간 1,226명이 참여하여 5개 유형 26개 사업으로 나누어 시행하였다. 근무형태는 1일 3~4시간, 주 3~5일 이내이며 임금은 1인당 월 20만원 범위 내에서 지원하여 총 2,313,340천원을 집행하였다.

2011년 7월 14일 노인일자리 전담기관인 「부산남구시니어클럽」을 부산시로부터 지정받아 노인에게 적합한 일자리를 창출하기 위하여 노력하고 있다.

## 2013년 추진사업현황

(단위 : 명/천원)

사업수행기관	사업명(사업유형)	사업수	참여인원	예 산
총 계		26	1,226	2,313,340
남 구	실버환경지킴이(공익형) 금연절주홍보단(공익형)	2	135	259,200
용호종합사회복지관	스쿨존교통지원사업(공익형) 장난감배달사업(공익형)	2	201	385,920
남구종합사회복지관	장난감배달사업(공익형) 들꽃해설단(교육형) 실버독서지도도우미(교육형) 사랑나눔단(복지형) 은빛나눔단(복지형)	5	215	416,900
대한노인회남구지회	급식도우미(공익형) 지하철안전도우미(공익형) 경로당환경가꾸기(공익형) 무선페이징(복지형)	4	231	443,920
남구노인복지관	공원놀이지도사(교육형) 은빛강사단(교육형) 다문화가정지원사업(교육형) 출산가정육아도우미(복지형) 노노케어(복지형) 사회복지시설지원(복지형)	6	280	543,200
남구시니어클럽	금연절주홍보단(공익형) 은빛강사단(교육형) 실버인력뱅크(인력파견형) 스팀세차(시장형) 청소용역(시장형) 택배사업(시장형) 어린이집급식도우미(시장형)	7	164	264,200

### 마. 노인시설

65세 이상 노인 또는 65세 미만 노인성 질병을 가진 자로서 거동이 현저히 불편하여 국민건강보험공단 장기요양운영센터의 등급판정위원회로부터 장기요양등급 1~2등급 및 장기요양 3등급 판정자 중 등급판정위원회에서 시설급여 대상자로 판정 받은 수급자를 대상으로 노인의료복지시설(생활시설)을 운영하고 있다.



### 노인 수용시설 현황

시 설 구 분	시 설 명	시설장	수 용 인 원			개 관 일
			계	남	여	
노인요양시설	구세군부산요양원	이용장	74	15	59	2004.05.01.
"	령강노인종합복지센터	한정교	13		13	2008.01.08.
"	애림노인요양센터	이종승	34	12	22	2012.05.12.
"	해피실버타운	노윤석	44	11	33	2012.05.22.
노인요양 공동생활가정	한솔보금자리실버홈	이수진	27	3	24	2009.05.13.
"	임마누엘 하우스	정영민	7	3	4	2011.07.20.

## 3. 여성가족복지

### 가. 여성가족부 주관 2013 여성친화도시 지정

여성의 사회참여 확대와 권익증진과 양성평등에 대한 여성의 관심과 요구가 증대됨에 따라 지역정책과 발전과정에 남녀가 동등하게 참여하고 그 혜택이 모든 주민에게 돌아가면서 여성의 성장과 안전이 구현되도록 하는 여성친화도시 지정 추진을 위해 우리구는 2013년 9월말에 여성친화도시 지정을 신청하여 2013년 12월 2일 여성가족부로부터 여성친화도시로 지정되는 큰 성과를 거두었으며, 여성을 비롯한 사회적 약자를 배려함으로써 구민 모두가 행복한 삶 구현을 위한 여성친화도시의 4대 목표인, 평등한 도시·안전한 도시·건강한 도시·참여하는 도시를 조성해 가는 발판을 마련하였다.



## 나. 여성의 사회참여 확대

오륙도여성대학 운영, 여성대회 개최 등의 여성복지 정책추진을 통하여 여성의 사회참여 확대 및 복지증진은 물론 밝고 건전한 가정육성으로 지역 사회 발전을 도모하고 있으며, 여성지도자의 자질개발 및 리더십 향상을 위한 리더십교육 실시로 여성의 사회참여의식을 고취하고 여성지도자 양성을 도모하고자 노력하였다.

### 여성정책사업 추진현황

(단위 : 명)

사 업 명	추진내용	참여인원	비고
계		965	
남 구 여 성 대 회	○유공 여성단체원 시상 ○녹색실천다짐대회, 어울림한마당	300	
오 른 도 여 성 대 학	○강좌를 통한 여성의식 함양 - 전문·교양강좌 등 1회 5주 10강좌	347	
어려운세대 밑반찬 만들어주기 봉사	○여성자원봉사회회 봉사활동	55	
여성지도자리더십워크숍	○여성지도자 리더십 교육	100	
결혼이민여성 정착자립지원사업	○다문화가족 한국문화 체험 ○결혼이민여성 일자리지원 ○다문화가족 한마음대회 참여 ○결혼이민여성멘토결연사업	163	

## 다. 여성단체 활성화

여성의 사회참여 기회확대와 잠재능력 개발을 통하여 지역사회 문제해결에 솔선 참여하고 자원봉사를 통하여 건전한 지역사회 발전을 도모하기 위해 13개 단체 1,500명의 회원들이 여성단체별 특색 있는 사업을 전개하고 있으며, 우리 구의 여성단체 현황은 다음과 같다.



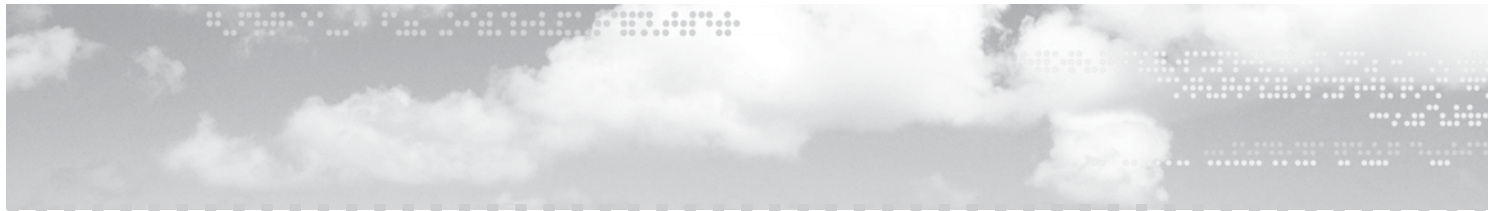

## 남구여성단체현황

(단위 : 명)

단 체 명	회원수	단 체 명	회원수	단 체 명	회원수
계	1,500			남구새마을부녀회	600
대한적십자사봉사회 남구지구협의회	480	전국주부교실중앙회 남구지회	18	복지21남구 여성봉사회	32
한국부인회 남구지회	48	남구여성자원봉사회	20	여성자원봉사회 후원회	15
오륙도여성대학 봉사회	92	여성의용소방대 남구지회	40	오륙도여성합창단	50
아이코리아 남구지회	45	자유총연맹남구지회 여성회	35	남구새마을부녀회 후원회	25

## 라. 여성의 권익증진 및 지위향상

남녀평등과 여성의 권익증진 및 복지사업을 지원하기 위하여 『남구 사회 복지기금 설치 및 운영 조례』를 제정하여 여성발전기금을 조성하였고, 그 수익금을 이용하여 한부모가정 아동 밀반찬지원, 결혼이민여성 멘토결연을 통한 간담회행사 및 홀로어르신 가정을 방문하여 격려 지원하고 여성지도자 리더십교육을 실시하였으며, 여성정책 관련 분야에 구청장의 자문을 담당 하기 위한 『여성정책자문위원회』 설치·운영 및 각종위원회에 대한 여성의 참여율을 확대하여 여성 지위 향상을 위한 장치를 마련하였다.

## 여성발전기금 조성 현황

(단위 : 천원)

관 련 근 거	조례제정	기 금 최초조성	2013년도 기금 현황				2013년말 적립액
			2012년말 적립액	기금 출연	2013 이자수입	집행액	
여성발전기본법제29조 남구사회복지기금설치 및운영조례	2005.7.8.	2001.3.15.	235,222	4,655	7,309	3,000	244,186 (이자포함)

## 여성정책자문위원회 현황

조례제정	구 성	역 할	운영계획 및 실적	비 고
2002. 10.25.	위원 22명 (당연직 2, 위촉직20) ※ 위원장- 부구청장	여성문제에 관한 기 본계획과 종합정책 의 수립에 관한 사 항에 대하여 자문	<ul style="list-style-type: none"> <li>• 연 1회 개최</li> <li>• 제출된 연구과제 등 주민홍보 사항은 구보 게재 및 적극 활용</li> <li>• 여성정책 및 구정현안에 대한 자문 및 구정정책에 반영</li> </ul>	

## 마. 요보호 여성 보호

### 1) 저소득 한부모가족 보호

도시화, 산업화, 핵가족화 등 사회적 여건의 변화에 따라 배우자의 사별, 이혼, 유기, 별거, 기타 여러 가지 사유로 배우자가 없거나 배우자가 있어도 정신 또는 신체장애로 인하여 사실상 홀로 가계의 책임을 지고 살아가고 있는 한부모가족에 대해 건강하고 안정적인 생활을 영유하게 하기 위해 고등학생 자녀의 학자금 및 12세 미만 아동의 양육비 등을 지원해 주고 있다. 우리구에는 864세대 2,116명의 한부모가족을 보호하고 있으며 지원상황은 다음과 같다.

### 한부모가족 지원현황

(단위:명, 천원)

구 분	지원 인원	지 원 액	구 분	지원 인원	지 원 액
계	2,349	731,098	아 동 양 육 비	408	346,690
고등학생 학비	335	101,050	청소년한부모지원	7	6,198
자녀교통비(시비)	662	222,601	자립격려금 지원	40	2,000
초중고생학용품비	859	50,621	한부모가족친화사업	38	1,938



2) 요보호 여성(한부모가족복지)시설 지원

미혼 여성이 임신하였을 경우 안전 분만과 출산 후 아동 양육 지원을 위하여 일정기간 숙식 보호를 제공하는 한부모가족복지시설로 우리구에는 미혼모자시설(사랑샘) 1개소, 미혼모자공동생활가정(희망샘) 1개소가 있으며 연 평균 252명이 이용하고 있다.

한부모가족복지시설 현황

(단위 : 명)

구분	시설명	시설장	소재지	현원/정원
미혼모자시설	사랑샘	박성희	유엔평화로 10번길 62(대연동)	19/20
미혼모자공동생활가정	희망샘	권혜란	천제등로 18-6(대연동)	8/10

한부모가족복지시설 지원현황

(단위 : 천원)

시설명	합계	생계비 등	운영비	인건비	종사자복지수당
사랑샘	314,746	54,735	36,206	210,355	13,450
희망샘	127,477	-	43,605	79,072	4,800

3) 결혼이민여성 가정 지원

최근 외국인 여성과 한국인 남성의 국제결혼 현상이 급증하고 있어 결혼 이민여성의 보다 빠른 한국 생활 적응을 돕기 위하여 여성단체협의회와의 멘토 결연, 한국어 교실, 한국문화체험교실, 결혼이민여성 일자리 지원, 다문화가정자녀와 대학생 멘토 결연 등 다양한 지원 사업을 펼치고 있다.

결혼이민 여성 국적별 현황

(단위 : 명)

계	중국	베트남	필리핀	일본	기타
682	291	227	45	28	91

※ 기 타 : 인도네시아, 캄보디아, 몽골, 대만, 미국 등



4) 가정폭력 상담소 지원

가정폭력방지 및 피해자보호법 제5조에 의해 가정폭력상담소를 운영하여 가정폭력 신고 접수·상담·보호 의뢰를 담당하고 있다.

가정폭력상담소 시설 현황

(단위 : 명)

구 분	시 설 명	시설장	소 재 지	종사자
가정폭력상담소	희망의 전화	유옥희	황령대로 488(대연동)	3

가정폭력상담소 지원 현황

(단위 : 천원)

시 설 명	계	운 영 비	종사자복지수당
희망의전화	71,846	66,446	5,400

바. 저출산 극복을 위한 출산장려 정책

저출산 문제 극복을 위하여 출생일 이후 1년 이내 신청한 둘째 이후 출생아에 대하여 출산지원금을 지원하고 있으며, 셋째 이후 출생아에 대하여 남구 출산장려금을 추가 지원하고 있다.

또한, 광안대로 통행료 면제, 공영주차장 주차요금 및 도시철도요금 할인, 전기요금 감면 등의 혜택을 제공하고 있다.



## 4. 아동복지

우리 구에서는 사회발전의 원동력인 청소년을 건전한 인격과 민주적 사고, 건전한 기상을 갖춘 미래의 주역으로 육성하며 보다 나은 환경을 가꾸어 주기 위해 노력하고 있다.

또한 18세 미만의 요보호 아동들이 가족 및 사회의 일원으로 육체적, 정신적으로 건전하게 성장하고 발달할 수 있도록 보호·지원하는 등 복지 증진에 최선을 다하고 있다

### 가. 가정위탁보호세대 지원

부모의 사망, 질병, 가출, 이혼, 장애 등 보호자가 없거나 보호자로부터 이탈된 아동에게 보호·양육하기를 희망하는 가정에 위탁 양육함으로써 아동이 가정적인 분위기에서 건전한 사회인으로 자랄 수 있도록 하고 있다.

우리 구에서는 2013년 한 해 동안 61세대 74명의 가정위탁아동에 대해 보호비, 겨울나기 격려금, 대학등록금 등 156,736천원을 지원하여 자립 기반을 조성해 주었다.

보호를 필요로 하는 아동이 시설에서 양육되거나 외부의 위해에 대항하기 어려운 소년소녀가정으로 성장하기보다는 보호를 희망하는 가정에서 양육될 수 있도록 가정위탁보호를 활성화하고자 노력하고 있다.

### 나. 아동복지시설 지원

보호자가 없거나 보호자가 자녀를 양육할 능력이 없는 18세미만의 아동을 입소시켜 보호 양육하는 시설이 우리 구에는 1개소가 있으며 43명이 생활하고 있다. 2013년 한 해 동안 아동에 대한 생계비, 시설운영비, 종사자 인건비, 기능보강비 등 848,716천원이 지원되어 종사자 17명의 따뜻한 손길을 받으며 안전하고 건강하게 성장하고 있다.



## 아동복지시설현황

시 설 명	시설장	소 재 지	정원 / 현원	개소일
새빛기독교보육원	박정규	신선로 452(용당동)	60 / 43	1954.2.5.

### 다. 지역아동센터 지원

지역사회 아동의 보호·교육, 건전한 놀이와 오락의 제공, 보호자와 지역사회의 연계 등 아동의 건전육성을 위하여 종합적인 아동복지서비스를 제공하는 아동복지시설로 우리 구에는 지역아동센터 16개소가 있으며 일일 평균 430명의 저소득 아동이 이용하고 있다. 2013년에는 1,137,044천원의 운영비와 아동복지교사 인건비가 시설에 지원되었으며, 지역사회 안에서 아동의 권리보장과 안전한 보호 및 급식지원, 교육적 기능수행 등으로 아동을 건전하게 성장할 수 있도록 지원하고 있다.

### 지역아동센터 현황

시 설 명	대표자	소 재 지
예뽕지역아동센터	허재영	신정번영로 31번길 11(대연동)
대경지역아동센터	최영철	황령대로319번가길 142, 102동102호(대연동,삼익그린)
지역아동센터 브니엘학습관	주용원	천제등로 28번길 50(대연동)
대연지역아동센터	신정선	수영로 219번길 59(대연동)
남구열린지역아동센터	김희성	용호로 178번길 66(용호동)
새에덴지역아동센터	한성복	용호로 90번길 23(용호동)
참사랑지역아동센터	한성철	동명로 101번길81(용호동)
용호지역아동센터	김길모	동명로 160(용호동)
감만지역아동센터	강준호	우암로 51-2(감만동)
비전청소년지역아동센터	이은화	우암로 50(감만동, 3층)
행복한지역아동센터	김완영	양지골로 169번길56(감만동)
꿈샘지역아동센터	정필훈	유엔로 1-1(우암동)
밝은누리지역아동센터	이명옥	장고개로 16번길17(우암동)
성분도비둘기공부방	최길자	진남로 198번길6-14(문현동)
문현지역아동센터	서명희	자유평화로 59번길 6(문현동)
지계골지역아동센터	김대성	지계골로 139-33(문현동)





## 라. 어린이 놀이터 관리

어린이들에게 안전하고 쾌적한 놀이 공간을 제공하기 위하여 매년 구에서 직접 예산을 편성하여 노후기구 교체, 모래소독, 지속적인 주변 환경정리 등 어린이 놀이터의 안정적인 관리를 위해 노력하고 있다. 우리 구 관내에는 어린이 소공원놀이터를 제외한 구 관리 놀이터가 2개동에 2개소가 있으며, 2013년에는 조합놀이대 수리, 모래보충 및 소독, 금연간판 등을 설치하였다.

## 마. 저소득가정 아동급식 지원

아동이 빈곤, 가족해체, 부모(보호자)의 실직·질병·가출 및 직업적 특성, 아동학대·방임·유기·부양기피 및 거부, 가정위탁 아동, 소년소녀가정, 그밖에 여러 가지 사유로 제대로 보살핌을 받지 못해 끼니를 거르거나 먹는다 해도 필요한 영양을 충분히 공급받지 못하는 경우에 아동에게 식사를 제공하고 있다. 우리 구에서는 2013년 한 해 동안 1,731명에게 724,248천원을 지원하여 아동이 건강하고 행복하게 성장할 수 있도록 노력하고 있다.



## 5. 보육복지

여성의 사회참여 증가 및 핵가족화로 급증하고 있는 보육수요에 능동적으로 대처하고 영·유아에 대한 적절한 환경과 전문적인 보육서비스를 제공하기 위해 보육사업을 적극 시행하고 있다.

### 어린이집 현황

구분	공립	법인·단체	민간	가정
계	12개소 (1,212명)	8개소 (700명)	54개소 (3,484명)	71개소 (1,299명)

### 예산지원 현황

(단위 : 백만원)

구분	인건비	영유아료	차량 운행비	교재 교구비	현장 학습비	공보육 운영지원	공공형 운영지원	양육수당
대상	170명 (정부인건비 지원시설)	5,909명	20개소 (공립·법인 )	71개소 (평가인증시설)	71명 (전보육시설)	1개소	4개소	4,449명
예산	4,561	20,590	17	61	42	93	188	8,108

### 가. 보육환경 개선

어린이집의 보육환경 개선을 위하여 평가인증을 받은 어린이집에 구비로 난방비를 지원하며, 보육아동 교육을 위한 교재·교구비를 지원하고 있으며, 항상 쾌적한 시설환경 유지를 위한 기능 보강비를 지원하여 보육환경 개선에 최선을 다하고 있다.

### 나. 어린이집 평가인증 사업의 적극 전개

보육서비스의 질적 수준 향상을 위하여 2005년부터 보육시설에 대한 평가 인증을 실시하여 2013년 현재 74개소가 인증을 획득하였으며, 평가인증을



통하여 효과적인 보육 서비스 관리시스템을 마련하고, 부모들이 합리적으로 어린이집을 선택할 수 있도록 정보를 제공하고 있다.

#### **다. 국공립어린이집 수준의 공공형어린이집 확대**

민간분야의 우수한 어린이집을 선정하여 운영비를 지원하고 양질의 보육 서비스를 영유아에게 제공하는 등 우수 보육인프라로서 기능할 수 있도록 하는 공공형어린이집을 확대하여 2013년도에는 총 4개소(한솔, 하늘빛, 행복한, 에텐어린이집)의 공공형어린이집을 운영하고 있어 국공립수준의 보육인프라 확충에 기여하고 있다.



## 제2절 환경위생

### 1. 환경관리 강화

주민의 생활환경이 보호받고 쾌적한 자연환경이 잘 보전된 주목받는 도시가 되기 위하여 환경오염물질 발생원에 대한 철저한 관리와 우리 구의 천혜의 자연환경이 훼손되지 않도록 하는 등 생활환경과 자연환경 보호를 위한 양방향 환경행정을 추진해 나가고 있다.

개발 사업시 환경에 미치는 영향을 사전에 검토하여 자연환경보전을 위해 노력하고 환경오염물질 배출사업장에 대하여 정기적 지도점검을 통한 관리와 각종 공사장 등에서 발생하는 소음 등의 생활환경불편에 대하여 현장우선의 행정지도를 실시함으로써 각종 환경문제로부터 구민의 생활환경을 보호하고 있다.

또한, 아름다운남구21추진협의회, 자연보호 남구협의회 등의 시민모임이 각종 환경 행사에 참여하고 민간환경감시단과 환경오염물질배출사업장에 대한 합동점검을 실시하여 민·관의 파트너십을 통한 구민참여 행정을 구현하고 있다. 이와 같이 환경적으로 건전하고 지속가능한 남구 개발을 위하여 경제, 사회, 환경이 상호보완적으로 협력하는 방향으로 환경행정을 추진해 나갈 것이다.

#### 가. 일반현황

##### 1) 오염도 현황

환경적 측면에서 오염이란 크게 대기와 수질오염 두 가지로 나눌 수 있다.



첫째, 수질오염의 주요인은 생활하수와 공장폐수가 원인이며, 도시하천 대부분이 생활하수에 의한 오염에 기인한다. 우리 구 하천 동천의 경우 오염지표인 BOD (생물학적 산소요구량)는 2011년 4.7mg/ℓ, 2012년 5.3mg/ℓ, 2013년 5.5mg/ℓ로 하천수질기준인 10mg/ℓ 이하로 유지되고 있으며, 동천과 관련된 자치구와 협력하여 수질개선방안 논의 등을 통하여 맑고 쾌적한 휴식공간으로 가꾸어 나가기 위해 노력하고 있다.

둘째, 대기오염의 주 발생원은 자동차, 대기오염물질 배출사업장, 가정 난방 등이며, 이들 시설로부터 생성되는 주요 대기오염물질은 크게 이산화 질소(NO<sub>2</sub>), 아황산가스(SO<sub>2</sub>) 먼지 등으로 구분 할 수 있다.

우리 구 연도별 아황산가스(SO<sub>2</sub>) 오염농도는 2011년 6ppb, 2012년 6ppb, 2013년 7ppb 로 기준치인 20ppb 이하로 유지되고 있다.

오염도 현황

구분 (지점)	항 목	기준치	연 도 별				
			2009	2010	2011	2012	2013
수질(범일교)	BOD	10mg/ℓ	5.3	3.7	4.7	5.3	5.5
대기(대연동)	SO <sub>2</sub>	20ppb	5	6	6	6	7

※ 참고 : 하수처리장 방류수 기준 ⇒ 20mg/ℓ 이하

2) 사업장 현황

대형 사업장은 지역적 특성상 감만, 용당동에 밀집되어 있으며 그 외 지역은 세차장, 운수정비 등 소규모 배출원으로 되어 있다. 주오염 배출원에 대한 정기 및 수시점검 강화와 사업장 오염물질 제거시설 개선을 통한 오염물질 사전 차단, 사업주 및 종사원에 대한 환경의식 제고에 행정력을 기울이고 있으며, 생활민원이 많이 발생하는 공사장 비산먼지 및 건설소음에 대해 현장지도를 강화하여 도심지에서 불가피하게



발생하는 생활불편사항을 최소화하고자 노력하고 있다.

### 오염원 배출시설 현황

(단위 : 개소)

총 계	수질	대기	소음진동	기타수질 오염원	비산 먼지	특정 공사장	유독물	토양오염 유발시설
438	98	32	9	85	47	71	27	69

## 나. 대기오염 관리

### 1) 현 황

공장, 일반사업장의 생산시설 등에서 발생하는 오염물질과 자동차 배기가스, 건설사업장, 도로 비산먼지 등이 오염의 주원인이 되고 있다. 우리구는 대기오염의 지표가 되는 아황산가스(SO<sub>2</sub>), 이산화질소(NO<sub>2</sub>), 일산화탄소(CO), 미세먼지(PM<sub>10</sub>), 오존(O<sub>3</sub>), 납(Pb), 벤젠 등의 환경기준을 유지하기 위하여 노력을 하고 있으며, 대기오염으로 인한 구민의 건강피해를 예방하기 위하여 황사, 여름철 대기중 오존농도와 미세먼지 농도에 대한 예·경보제를 실시하고 있다.

### 오존 농도별 대기 오염 경보 단계

구 분	발 령 기 준	시 민 행 동 요 령
주 의 보	오존 농도가 0.12ppm 이상	○ 실외활동 자제 ○ 자동차 운행 자제, 대중교통수단 이용
경 보	오존 농도가 0.3 ppm 이상	○ 자동차는 경보발령 대상지역 통행제한 ○ 유치원, 학교에서는 장외학습 금지
중대경보	오존 농도가 0.5 ppm 이상	○ 유치원, 학교의 휴학실시 ○ 자동차는 당해지역 통행제한 ○ 노약자, 어린이, 환자 장외활동 중지





정부의 연료전환정책에 따라 우리 구는 저유황유 사용지역으로서 사업장에서 발생하는 대기오염물질에 대하여는 배출시설 관리기준에 따라 적법관리하고 있다. 우리 구 사업장의 대부분은 4,5종 사업장으로 전체 사업장의 84.3%를 차지한다.

종별 사업장 구분 기준

1종	2종	3종	4종	5종
80톤 이상	20톤 이상 80톤 미만	10톤 이상 20톤 미만	2톤 이상 10톤 미만	1종~4종에 속하지 아니하는 사업장

※ 대기오염물질발생량의 연간 합계

종별 사업장 현황

종별 계	1종	2종	3종	4종	5종
32	1	1	3	12	15

업종별 사업장 현황

업종 계	금속제조	비금속광물	음식료품	화학제품	기타
32	1	2	1	1	27

2) 단속실적

대기배출업소 및 비산먼지 발생사업장에 대해 2013년도에는 132개소를 점검하여 4개소를 적발 행정처분 조치하여 방지시설 및 비산먼지 억제 시설을 적정하게 갖추어 조업하게 하는 등 사업장 관리감독에 만전을 기하였다.



### 3) 향후대책

오염물질 다량 배출사업장에 대한 정기 점검을 지속 실시하는 한편 비산 먼지 사업장에 대해서는 엄격한 시설기준을 적용함으로써 방지시설의 설치 및 공사방법 개선유도를 통해 생활민원을 최소화하여 대기오염 저감에 최선을 다하고자 한다.

## 다. 수질오염 관리

### 1) 현 황

수질 및 수생태계 보전에 관한 법률에서는 공공수역에 있어 국민 건강 보호와 생활환경 보전을 위한 환경기준에 따라 수소이온농도(pH), 생물학적 산소요구량(BOD), 화학적산소요구량(COD), 부유물질량(SS), 용존산소량(DO), 총인(T-P), 총질소(T-N)등을 규제하고 있다.

우리 구 수질오염의 대부분은 생활하수로 기인되고 있으며 하수처리장과 연계처리가 되지 않은 일부 하수가 그대로 바다에 유입, 적조발생과 같은 해양 오염 유발 원인이 될 수 있어 이를 개선, 예방하기 위해 감만, 우암, 용당동 일부 지역 생활하수 차집은 연차별로 계획하여 공사 중에 있다. 아울러 하수행정의 목표를 우수와 오수 분리 차집에 두고 신축 공동주택의 경우 건축시점부터 오수를 우수에서 분리 차집 처리하고 있으며 기존 주택에서 배출하는 오수는 점차적으로 우수와 분리하여 차집할 예정이다.

환경보전의식 고취를 위한 시책으로 2006년부터 민간환경감시단을 운영하면서 관내 하천 및 환경관련 점검 시 합동점검을 실시하여 환경에 대한 이해도를 높이고 참여하는 구정을 실현하고 있다

### 2013년 동천(범일교)수질지표

년/월	BOD(mg/L)	COD(mg/L)	SS(mg/L)	TN(mg/L)	TP(mg/L)
2013	5.5	6.9	15.9	2.557	0.28

폐수 배출업소는 1일 배출량에 따라 1종(2,000m<sup>3</sup>이상), 2종(700m<sup>3</sup>이상), 3종(200m<sup>3</sup>이상), 4종(50m<sup>3</sup>이상), 5종(50m<sup>3</sup>미만)으로 구분하고 있으며, 우리 구 사업장의 대부분인 98%가 5종 사업장으로 분류된다.

### 규모별 사업장 현황

구 분	1 종	2 종	3 종	4 종	5 종
계					
98	1	—	—	1	96

### 업종별 사업장 현황

구 분	세차장	음식료품	비금속광물	금속제조	화학	기타
계						
98	83	1	2	2	1	9

### 2) 단속실적

2013년 폐수배출업소 51개소를 지도단속하여 위반업소 1개소에 대하여 경고 및 고발조치하였으며, 사업장 방류수 31건을 채수 검사한 결과 방류수 배출허용기준 초과 업소는 없었으나 사업장 관리에 안전을 기하도록 행정지도를 조치하였다.

### 3) 향후대책

수질오염 배출원 관리강화의 일환으로 환경취약지역 위주 수시점검을



강화하고, 취약시간대 특별감시 활동을 강화하는 한편 사업장 배출수 오염 부하량 저감을 위한 방지시설 개선, 업주 및 종사자에 대한 환경교육을 지속 실시할 것이다.

또한 수질오염 사고대비 신속한 방제체제를 구축할 수 있도록 우리 구 하천 및 연안변 배출업소에 오일펜스 40m, 유화제 144ℓ, 유흡착포 붐 13상자, 기타 방제장비 등을 비치하고 유관기관 협조체제 강화로 환경 안전사고 예방에 만전을 기하고자 한다.

## 라. 소음진동 관리

### 1) 현 황

소음은 감각공해로 주민정서 생활에 큰 영향을 미치며 문화수준 향상에 따른 정온한 생활환경에 대한 주민의 욕구증대에 따라, 소음문제가 주요 환경민원 발생원으로 자리잡고 있다. 소음의 종류는 압축기, 분쇄기 등 기계에서 발생하는 공장소음과 자동차 배기소음, 경적소음 등의 교통소음, 굴삭기 등 건설장비 소음과 이동행상의 확성기 소음이 있다. 이중 교통소음은 차량증가와 도로개설 등의 복합적인 요인들로 인해 상호 마찰이 생기는 경우가 많고 공사장에서 발생하는 생활소음민원은 정온한 환경에 대한 욕구 상승으로 민원제기가 날로 증가하고 있다.

### 2) 단속사항

주요 소음민원 발생원인 건설사업장 및 생활소음에 대하여 2013년에는 282회 지도단속을 실시하였다.

### 3) 향후대책

소음배출원 중 공사장 소음은 공사 시행전에 방음벽, 방음막 설치 등



행정지도와 단속을 병행할 것이며 이동소음 규제지역에 대한 단속을 강화하여 정온한 주거환경이 조성될 수 있도록 조치할 것이다.

마. 자동차 배출가스 관리

1) 현 황

자동차에서 배출되는 대기오염물질은 사용연료에 따라 달라지는 데 휘발유, LPG가스 사용 차량은 일산화탄소(CO), 탄화수소(HC)가 발생하며, 경유 사용 차량은 매연, 질소산화물(NOx), 아황산가스(SO<sub>2</sub>)가 발생되어 대기 오염의 주범이 되고 있으며 2013년 말 기준 우리 구의 등록 자동차대수는 9만1천대에 달하고 점점 늘어나는 추세에 있어 자동차 배출가스 저감에 최선을 다하고 있다.

자동차 배출가스의 인체에 미치는 영향

오염물질명	농 도 (ppm)	폭로시간	인체영향
일산화탄소 (CO)	○ 30 ○ 1,000 ○ 1,500~2,000	4~6 1 4~5	○ 중추신경 영향 ○ 두통, 신경과민, 피로, ○ 사망
아황산가스 (SO <sub>2</sub> )	○ 0.05이하 ○ 1~2 ○ 20 ○ 100~200		○ 궤적 ○ 가슴에 압박 ○ 눈이 자극, 기침이 나옴 ○ 호흡곤란, 사망위험
이산화질소 (NO <sub>2</sub> )	○ 0.1 ○ 0.6 ○ 1~2	1 2 2.5	○ 기도저항, 기관지 수축 ○ 기도저항 증가 ○ 적혈구 등이 감소

2) 단속실적

2013년에는 4,038대에 대해 육안감시를 실시하여 그중 매연 과다배출 자동차 126대에 대하여 배출가스 자진검사 권고문을 발송하였고, 비디오



점검결과 110대에 시정 안내문을 발송하였다.

### 3) 향후대책

자동차 배출가스에 대한 관심을 유도하고 정기적인 관리를 위하여 월 1회의 무료점검일 지정, 경유 자동차의 매연 발생 저감을 위해 주민 환경감시원으로 하여금 매연 과다 배출 자동차에 대한 전화 또는 신고엽서에 의한 신고를 받고 있으며 배출가스 저감장치를 설치하고자 하는 자동차에 대한 부산시 차원의 지원제도도 마련하였다. 또한 차고지, 주차장 등 공회전 제한장소에서의 불필요한 공회전 사용금지 단속 및 홍보를 통한 대기질 개선 노력을 한층 강화하고자 한다.

## 바. 유해 화학물질 관리

### 1) 현 황

화학물질은 산업과 과학기술의 발전에 따라 그 사용량이 날로 증가하고 있으며, 화학물질 성상, 이용목적에 따라 유해화학물질관리법, 산업안전보건법 등 개별 법령에 의거 관리되고 있다. 2013년말 현재 유해화학물질관리법에서 관리하고 있는 676종의 유독물 등은 제조 관리시 주의가 요망되며, 유독물 유출시 대량의 인명·재산피해와 환경오염 등 큰 재난이 발생할 우려가 있다.

### 2) 단속실적

우리 구 유해화학물질 취급 사업장은 판매 14개소, 운반 10개소, 사용 3개소 등 27개소가 있으며 이들 업소에 대해 연간 1회에 걸쳐 지도점검을 실시한 바 있으며 유독물 방제장비 비치, 관리상태 점검, 비상연락망 편성 및 사고대비 대책수립 등에 만전을 기하고 있다.



### 3) 향후대책

유독물 취급사업장에 대하여 유독물 유출 등에 대한 사전 관리강화를 수행토록 하는 한편 유독물 사고로 인한 대형사고 예방과 유관기관 연락 체계 구축으로 사고 시 피해의 최소화에 적극 노력하고 있다.

#### 유독물사고시비상연락체계

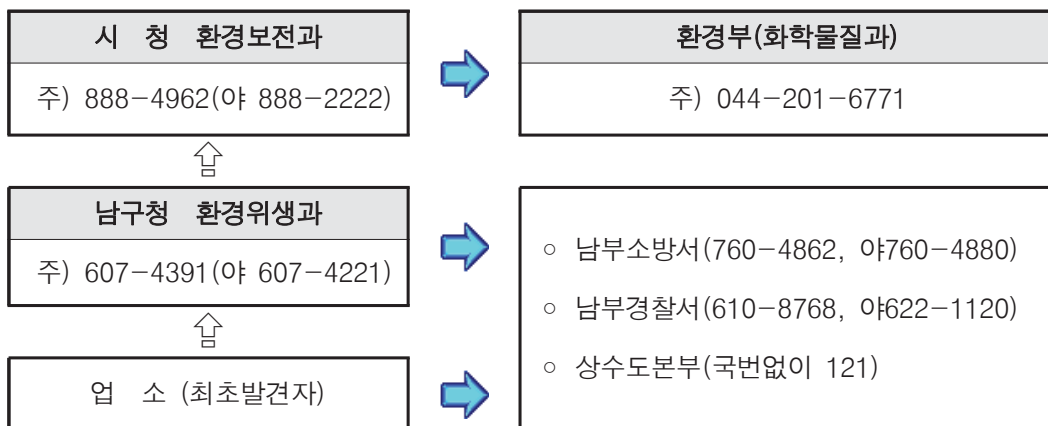

### 사. 환경보전 교육 및 홍보

#### 1) 현 황

환경오염물질을 배출하고 있는 사업장의 적정 관리운용을 위하여 사업장마다 사업장 중별에 맞는 환경기술인이 근무하도록 하고 전문교육을 매 3년마다 받게 하고 있다. 또한 환경보전의식 제고의 확산을 위해 주민, 각급 단체에 대한 교육과 언론매체, 각종 홍보물을 통한 홍보활동을 적극적으로 추진하고 있으며 자연환경보전을 위한 자연보호 정화활동도 추진하고 있다.

#### 2) 추진실적

2013년도에 배출사업장 환경기술인 42명이 환경보전협회교육을 받았으며,



1사 1하천운동을 추진하여 유니온스틸(주) 등 3개 업소에서 하천정화활동을 분기별로 실시하였다. 아울러 자연생태·환경보전운동의 일환으로 이기대 반딧불이 체험, 자연정화활동, 물의 날 행사 등을 개최하여 자연환경 보전에 대한 의식 확산에 노력하였고 찾아가는 기후학교, 그린리더 양성교육, 여름방학 그린스쿨 운영, 온실가스진단사업 등을 통하여 녹색생활 실천 확산에 기여하였다.

### 3) 향후대책

환경보전 의식 제고와 친환경적인 양성을 위하여 배출사업장 환경관리인 교육 및 자연보호 정화활동, 반딧불이 체험, 찾아가는 기후학교, 『탄소 줄이기』 아파트주민 순회교육, 그린리더 양성, 온실가스 진단사업 등 각종 행사를 개최하고 홍보매체를 이용한 환경사랑 홍보를 지속적으로 실시할 계획이다.

자연생태·환경보전운동 전개(2013년)

행사명	시 기	장 소	참여인원
○깨끗한 남구 만들기 정화활동	4월, 5월, 7월 9월, 10월	황령산, 신선대, 이기대, 오륙도	120명
○Me First! 이동체험부스	3~11월(6회)	백운포 체육공원	900명
○반딧불이 관찰, 환경사랑 글짓기 및 사생대회 행사	6월	이기대공원 큰고개쉼터	150명
○찾아가는 기후학교	4~5월	용당초등학교외 5개교	378명
○온실가스 진단사업	10월	각 세대	128세대
○야생조수 먹이주기	1월, 12월	황령산	60명
○여름방학 그린스쿨 운영	7~8월	구청	100명

## 아. 먹는물공동시설 관리

### 1) 현 황

먹는물관리법 제8조 및 동법 시행규칙 제2조의 규정에 따라 상시 이용 인구 50인 이상 또는 특히 필요하다고 인정된 약수터 14개소의 먹는물 공동시설에 대해 매월 검사를 실시하였으며, 약수터 수질안내판에 검사결과를 부착하고 있다.

수질검사 주기 및 항목

구 분	측정주기	검 사 항 목	측정시기
먹는물 공동시설	분기검사 (8항목)	일반세균, 총대장균군, 분원성대장균군, 암모니아성질소, 질산성질소, 과망간산칼륨 소비량, 쉬겔라, 살모넬라	2,7,8,9, 11월
	매년검사 (46항목)	먹는물수질기준 전항목(소독제 및 소독부산물질 제외)	5월
	자체검사 (5항목)	일반세균, 총대장균군, 분원성대장균군, 쉬겔라, 살모넬라	1,3,4,6, 10,12월

### 2) 추진실적

2013년도에는 매월 수질검사를 실시하여 안내판에 게재 홍보하였고, 시설마다 관리자를 지정하여 주변청소, 정비 등 사후관리에 만전을 기하였으며, 약수터시설 보수공사(급수시설 정비, 수질안내판 교체, 수도꼭지 추가설치 등)를 실시하여 주민편의를 증대하였다.

### 3) 향후대책

정기적 수질검사를 실시하여 부적합 요인 발생의 경우는 안내판을 통해 사용을 중지시키고 재검사를 실시하고, 2차 수질검사 결과 부적합할 시에는 「사용금지」 경고문을 부착하여 사용을 금지토록 할 것이며, 1



년간 검사 결과 수질기준을 초과할 경우 약수터 폐쇄조치토록 하며, 부적합 약수터는 수질개선을 위해 지속적으로 청소, 정비 등 청결상태 관리를 해 나가고 있다.

#### 자. 환경오염 저감 시책추진

환경오염물질 배출사업장 및 비산먼지 발생사업장의 환경기술인 교육 및 지도점검을 통하여 사업장 오염물질 무단배출이나 먼지발생을 사전 예방하였으며 생활악취, 생활소음 등 감각공해에 대한 민원신고에 적극 응대, 신속히 처리함으로써 주민생활 불편을 해소하는데 기여하였다.

## 2. 환경개선부담금 과징

환경개선부담금은 쾌적한 환경에서 생활할 수 있도록 탈황시설, 하수 처리장 건설 등에 필요한 재원을 오염 원인자가 처리비용을 부담하는 제도로, 이미 다른 선진국에서는 환경세와 같은 준조세로 강도 높게 부과·징수하고 있으며 부과대상은 경유를 사용하는 각종 자동차와 연면적 160㎡이상의 건축물이며 일반주택, 공장, 창고시설 등은 제외된다.

#### 가. 부과·징수

환경개선부담금의 부과시기는 매년 3월과 9월, 연 2회 부과되고 납기 마감일은 각각 말일이며 2013년도 우리 구의 환경개선부담금 부과 및 징수 실적은 다음과 같다.

## 2013년도 환경개선부담금 부과·징수 실적

(단위 : 천원)

구분 기별	부 과						징 수			
	계		자 동 차		시 설 물		계		자 동 차	
	건 수	금 액	건 수	금 액	건 수	금 액	건 수	금 액	건 수	금 액
계	51,781	3,641,281	46,833	3,107,708	4,948	533,573	42,740	3,028,991	38,034	2,516,619
1기분	26,189	1,829,191	23,703	1,561,872	2,486	267,318	22,046	1,546,027	19,683	1,290,222
2기분	25,592	1,812,090	23,130	1,545,835	2,462	266,254	20,694	1,482,963	18,351	1,226,396

징 수		체 납						징수율 (%)
시 설 물		계		자 동 차		시 설 물		
건 수	금 액	건 수	금 액	건 수	금 액	건 수	금 액	
4,706	512,372	9,041	612,290	8,799	591,089	242	21,201	83
2,363	255,805	4,143	283,163	4,020	271,650	123	11,513	84
2,343	256,567	4,898	329,126	4,779	319,439	119	9,687	81

### 나. 2014 부과·징수 계획

2014년도 1~2기분 환경개선부담금 부과계획은 총 51,781건, 3,640백만원으로 이 중 시설물분은 4,948건에 533백만원, 자동차분은 46,833건에 3,107백만원이다. 환경개선부담금 징수율을 높이기 위해 5월과 11월에 독촉고지 및 재산압류 예고통지서를 발부할 예정이며, 체납시 부과물건(소유권 이전시 다른 소유물건)을 압류하여 채권을 확보할 계획이다.



### 3. 공중위생관리

공중위생업소의 위생수준 향상과 질 높은 서비스 제공을 위하여 영업시설과 설비를 생활수준에 맞게 개선하도록 유도하고 종사자의 개인 위생관리와 교육을 통해 서비스의 만족도를 높이하고자 하며, 공중위생수준향상을 위한 업종별 위생서비스평가를 2년 주기로 실시하여 친절하고 청결하며 위생적인 휴식공간으로 다시 찾는 부산 남구가 되도록 노력하고 있다. 특히 공중위생관리법이 시대흐름에 따라 변화하고 있으므로 변화된 환경에 잘 안착할 수 있도록 행정의 역할에 역점을 두고 있다.

#### 가. 업소현황

공 중 위 생 업 소

(단위 : 개소)

업종별 업소수	숙박업	목욕탕업	이용	미용	세탁업	위생관리 용역	위생 처리업	세척제 제조업
1,125	77	89	124	594	187	51	2	1

#### 나. 행정처분현황

(단위 : 개소)

구 분 업종별	점 검 업소수	위 반 업소 수	위 반 내 용					행 정 처 분 내 용					과태 료 병행	검찰 명행
			위생 교육 미필	위생 관리 기준 위반	시설 기준 위반	기타	무신 고 영업	경고	영업 장 폐쇄	영업 정지	개선 명령	과징 금		
계	1,114	42	10	26	0	6	0	19	2	1	16	4	16	1
이용업	129	—	—	—	—	—	—	—	—	—	—	—	—	—
미용업	752	10	7	1	—	2	—	7	2	—	—	1	5	1
숙박업	85	13	1	8	—	4	—	9	—	1	—	3	5	—
목욕업	104	18	1	17	—	—	—	2	—	—	16	—	6	—
세탁업	34	—	—	—	—	—	—	—	—	—	—	—	—	—
위생관 리용역	10	1	1	—	—	—	—	1	—	—	—	—	—	—
위생 처리업	0	—	—	—	—	—	—	—	—	—	—	—	—	—
세척제 제조업	0	—	—	—	—	—	—	—	—	—	—	—	—	—



## 다. 공중위생서비스 평가결과

(단위 : 개소)

업 종		평 가 업소수	등급별 업소수		
			녹색등급(최우수)	황색등급(우수)	백색등급(일반관리)
계		710	132	320	258
이용업		122	10	56	56
미용업	일반	510	88	238	184
	피부	54	25	16	13
	종합	24	9	10	5

## 4. 식품위생관리

소득증대·맞벌이 가정의 증가에 따른 외식문화 발달로 식품위생관리의 중요성이 커지고 있어 식품에 관한 국민의 기대욕구도 한층 높아져 가고 있다. 이런 욕구에 부응하여 식품안전공급체계를 구축함과 동시에 위생수준 향상을 위한 선진接客영업 문화기반 및 건전하고 청결한 위생업소 조성에 힘쓰고 있다.

### 가. 식품위생업소 현황 (총 3,960개소)

#### 식품接客업소

(단위 : 개소)

업종별 업소수	유흥주점	단란주점	일 반 음식점	휴 게 음식점	제과점	위탁급식
3,117	54	78	2,516	351	75	43

#### 식품판매·운반·소분업소

(단위 : 개소)

업종별 업소수	식 용 음	자 동 판매기	유통 전문 판매업	식 품 소분업	집단 급식소 식품판매업	기타 식품 판매업	식품등 수입 판매업	식품 냉동 냉장업
463	4	289	17	32	11	19	90	1



### 식품제조 · 가공업소

(단위 : 개소)

업종별 업소수	과자	빵류	식용 유지	면류	가공	도시 락	조미 식품	커피	음료 · 다류	장류	절임 식품	기타 식품
34	2	3	1	2	4	1	6	4	4	2	3	2

### 즉석판매제조가공업소

(단위 : 개소)

업종별 업소수	과자류	식 육 제 품	어 육 제 품류	두부류	식용유지	김치절임 식 품 류	조미 식품	기 타 식품류
346	68	33	7	4	45	37	32	120

### 집단급식소 현황

(단위 : 개소)

대상별 업소수	학 교	어린이집	유치원	병 원	기업체 등
191	51	51	20	16	53

#### 나. 모범업소 지정 관리

위생관리 상태 등이 우수한 업소를 모범업소로 지정, 관리함으로써 안전한 식품 공급 및 위생수준 향상은 물론 여타 업소에 파급하여 좋은 식단체 추진 및 음식물 쓰레기 줄이기 운동 전개 등의 자율실천을 유도하기 위해 시행하고 있으며, 우리 구는 총 30개 업소가 지정되어 있다. 이들 모범업소를 남구홈페이지에 게재하여 홍보하고 위생용품 지원, 모범음식점 표지판을 부착하는 등 행정적 지원을 하고 있다.

## 2013년도 모범음식점 지정 현황

연번	업소명	소재지	주메뉴
1	하동집	홍곡로 42 (감만동)	곱창
2	미정아구찜	유엔로 177 (대연동)	아구찜
3	명동닭한마리	천제등로 4, 1동 101호 (대연동, 남산하이빌)	닭요리
4	초원복국	황령대로 492번길 30 (대연동)	복국
5	돈양우군	용소로 64번길 3 (대연동)	삼겹살, 돼지갈비
6	향토집굴국밥	용소로 64번길 3 (대연동)	굴국밥
7	강림중국관	용소로 8번길 37 (대연동)	깐풍기
8	라리에또화덕피자	용소로 14번길 8 (대연동)	피자, 파스타
9	아웃백스테이크 하우스경성대점	수영로 296 (대연동)	스테이크
10	제일집	진남로 69번길 37 (대연동)	갈비탕
11	명가메기매운탕	못골로 12번길 75 (대연동)	메기매운탕 김치찌개
12	우일숯불갈비	고동골로 66 (문현동)	소숯불갈비 돼지갈비
13	유정식당	진남로 208 (문현동)	아구찜
14	샤브티쓰리	수영로 72 (문현동)	샤브샤브
15	양산식당	장고개로 108 (문현동)	곱창
16	친구곱창	지계골로 22 (문현동)	곱창
17	청호집	신선로 431 (용당동)	선짓국
18	남경춘	분포로 111, 203호 (용호동, LG메트로분산1상가)	자장면
19	오륙도횃집	동명로 131번길 22 (용호동)	생선회
20	황서방갈비	동명로 132번길 25 (용호동)	갈비살



연번	업소명	소재지	주메뉴
21	골목집	용호로 203-4 (용호동)	돼지갈비
22	장항선본가	용호로 252 (용호동)	돼지갈비 삼겹살
23	신정샤브샤브 대연본점	유엔로 173 (대연동)	샤브샤브
24	한우랑	유엔로 171 (대연동)	소갈비
25	제주홍돼지	수영로 74-5, 1동 109호 (문현동, 무학프라자)	돼지고기
26	컨벤션뷔페 명가	수영로 312, 401호 (대연동, 21세기센츄리시티건물)	뷔페
27	이바돔감자탕 대연점	수영로 312, 3층 322호 (대연동, 21세기센츄리시티건물)	감자탕
28	횡성한우 한마리곰탕	진남로 50 (대연동)	곰탕, 불고기
29	수라국밥	용소로 8번길21 (대연동, 행운빌딩)	돼지국밥
30	나들목	유엔로 157번길 48( 대연동)	묵은지찜

#### 다. 국민건강 위해식품 근절

대형마트, 슈퍼마켓, 전통시장 및 문방구 등 학교주변(그린푸드존)에서 유통되고 있는 국민다소비 식품, 어린이 기호식품 등을 위주로 중점 관리하고 있다.

특히 부정·불량식품의 제조·가공과 유통판매점에서의 불법유통을 방지하기 위하여 소비자 식품위생감시원과 합동으로 어린이 기호식품 판매업소에 대하여 집중적으로 점검하고 있다. 아울러 유통식품에 대한 지도 점검결과 16개의 위반업소를 적발하여, 영업정지 3개소, 과징금 5개소, 시정명령 2개소, 과태료 2개소, 품목정지 1개소에 대하여 행정처분하였고, 3개 업소는 검찰 송치하여 부정·불량식품이 유통되지 않도록 하였으며, 세부 실적은 아래와 같다.

## 2013 국민 다소비 식품 수거검사

(단위 : 건)

수거검사	검 사 결 과		적합률(%)
	적 합	부 적 합	
579	577	2	99.7

## 2013 집중관리 업소 수거검사

(단위 : 개소)

대 상 업소수	점 검 업소수	가 검 물 수 거 검 사				검 사 결 과	
		계	도마·행주	음용수	기 타	적 합	부적합
202	189	308	83	21	204	306	2

## 2013 식품제조·가공업소, 판매업소 등 단속 실적

(단위 : 개소)

업 소 수	점 검 업소수	위 반 업소수	위 반 내 역					조 치 내 역					
			준수 사항	성분 규격	보존 유통	무신 고	기타	과징 금	영업 정지	시정	과태 료	품목 정지	사건 송치
843	522	16	5	1	1	3	6	5	3	2	2	1	3

## 5. 위생감시

### 가. 식품접객업소 퇴폐·변태영업 지도 단속

각종 퇴폐·변태영업을 근절시켜 나가 건전한接客문화가 정착되고 있으나 극히 일부 업소에서 음성적으로 퇴폐·변태영업을 일삼고 있어 이에 대한 중점 단속을 실시하고 있다. 특히 대학가 주변에서 청소년에게 주류 판매, 호객행위 등이 발생하고 있어 이에 대한 철저한 단속이 지속적으로 필요하며, 2013년 추진실적은 다음과 같다.



## 2013년 식품접객업소 지도단속 실적

(단위 : 개소)

점 검 업소수	위 반 내 용						조 치 내 용						
	계	시설 기준	퇴폐 변태	청소년 주류제공, 불법고용	무신 고	기타	허가 취소	영업 정지	시설 개수	시정	과태 료	과징 금	사건 송치
1,625	77	5	0	16	29	27	0	25	3	5	9	6	29

※ 단속대상 : 유흥주점, 단란주점, 일반음식점, 휴게음식점, 제과점, 위탁급식업

### 나. 집단급식소 위생 등 식중독 예방 관리

최근 연중 발생하고 있는 식중독 예방 및 조기발견을 위하여 관내집단급식소, 도시락 제조업소, 대형음식점(뷔페 포함)에 대하여 음용수, 식품용기, 음식물 수거검사, 종사자 건강진단 여부와 보존식 관리, 식재료 보관실태 등 위생관리 실태를 수시로 점검하고 있으며, 특히 식중독 예방을 위하여 집단급식소, 대형음식점 등에 식중독 예방 요령 및 식중독 지수를 휴대폰 문자로 전송하고 있으며, 식중독 발생시 신속히 대처하기 위하여 관련부서 합동으로 상시 비상근무를 실시하고 있다.



## 제3절 청소행정

### 1. 쓰레기 처리

#### 가. 기본현황

'95년 1월 1일부터 실시된 쓰레기 종량제는 생활쓰레기의 발생량을 줄이고, 쓰레기 재활용을 통한 자원순환화의 제도적인 정착을 가져왔다.

우리 구에서는 2002. 9. 1.부터 문전수거제 실시, 2005. 3. 음식물쓰레기 전용용기 전환, 2013년 RFID기반 음식물쓰레기 종량제사업 시행 등을 통하여 생활쓰레기의 수집·운반체계를 한 단계 더 개선하였으며 생활폐기물 수집·운반의 민간위탁 처리로 주민들의 배출 편의 제공 및 처리 비용 절감에 따른 예산절감을 도모하고 있다.

2013년 쓰레기 처리 형태 및 처리량

(단위 : 톤)

구 분	총처리량	소 각	매 립 (공공용)	음식물	재활용	기 타 (대형폐기물등)
연 간	45,837	18,669	2,974	15,085	7,948	1,161
1일발생량	125.58	51.14	8.14	41.32	21.77	3.18

소득증대에 따라 생활쓰레기 발생량은 증가하여 왔으나, 생활쓰레기의 제도적인 분리배출 시책과 적극적인 쓰레기 감량 및 분리배출을 통한 자원 재활용 운동을 추진하여 쓰레기 처리 문제를 해소하고 있다. 또한 대형폐기물의 처리는 주민불편이 없도록 민간대행 수거체제로 운영하고 있다.



2013년도에는 RFID기반 음식물쓰레기 종량제사업 시행, 음식물쓰레기 감량 홍보를 위한 공동주택에 대한 인센티브 지급 확대, 재활용 홍보교실 및 자원화시설 체험단 환경투어 등을 실시하여 쓰레기 감량에 대한 주민의식을 전환시켜 전년 대비 쓰레기 1일 배출량을 0.81톤 감소하는 효과를 거두었다.

### 수거처별 쓰레기 연간 수거량

(단위 : 톤)

구 분		합 계	구직영	보수산업	우성물산	경인산업 태양산업
계		45,837	4,602	23,373	17,416	446
일 반 쓰레기	일반쓰레기	19,754	—	11,192	8,562	—
	공공용쓰레기	1,889	1,889	—	—	—
	소계	21,643	1,889	11,192	8,562	—
음식물 쓰레기		15,085	—	8,865	6,220	—
재활용품		7,948	2,599	2,995	2,354	—
연탄재		601	—	321	280	—
폐목재		114	114	—	—	—
대형폐기물		446	—	—	—	446

### 전년 대비 쓰레기 1일 배출 및 수거 처리량 현황

(단위 : 톤)

구 분	인구수 (세대수)	배출량 (계)	소 각	매 립 (공공용)	음식물	재활용	기 타 (대형폐기물등)
2012년	291,175 (113,397)	125.18	45.01	13.71	42.13	20.87	3.17
2013년	291,770 (114,945)	125.58	51.14	8.14	41.32	21.77	3.18
증감량	△595 (1,548)	0.4	6.13	△5.57	△0.81	0.9	0.01



우리 구에서는 쓰레기의 신속하고 위생적인 처리를 위하여 다음과 같이 인력과 장비를 보유하고 구민생활의 편의 증진을 위하여 최선의 노력을 다하고 있다.

인력 / 장비 현황

구 분	인 력 (명)						장 비 (대)			
	청 소 인 부					운전원	청 소 차			지도차
	계	상차	가로	선별	기타		계	대형	중형	
계	194	28	57	4	105	22	75	36	39	3
직 영	77	6	57	4	10	4	7	5	2	3
위 탁	117	22	—	—	95	18	68	31	37	—

차량은 총 10대로 간선로변 모래 및 미세먼지 물청소차량 1대, 재활용품 운반 수거 1대, 가로청소 및 공공쓰레기 처리운반 4대, 음식물쓰레기 수거 용기세척 1대, 기동차량, 환경순찰 및 무단투기단속용 차량으로 3대를 운영하고 있으며, 대행업체에서는 음식물쓰레기 수거 전용11대, 나머지 57대는 쓰레기 수집·운반에 사용하고 있다.

쓰레기 민간위탁 지역 현황

업 체 명	소 재 지	위 탁 지 역
계		17개동
(자)보수산업	신선로447번길 39	대연3,용호1,2,3,4,용당,감만1,2,우암동
(주)우성물산	신선로 499	대연1,4,5,6,문현1,2,3,4동, LG메트로시티1단지

생활쓰레기 수집·운반 민간위탁은 처음에는 일반주택 지역만을 위탁 처리하여 왔으나, 2001년부터 공동주택 음식물쓰레기 분리수거를 위하여



일반주택지역과 공동주택일부를 포함하여 민간위탁을 확대하였으며, 2008년부터는 남구 전역에 대해 민간위탁을 시행하고 있다.

일련의 작업이나 공사현장에서 발생하는 5톤 이상 폐기물은 사업장폐기물로 분류되며, 처리는 폐기물관리법에 정한 기준에 따라 배출자 스스로 처리하거나 일정 자격을 갖춘 자에게 위탁하여 처리하여야 한다.

### 폐기물 처리업체 현황

구 분	기 업 명	위 치	처리대상 폐 기 물	주요장비
수집 · 운반업	(자)보수산업	신선로447번길 39(대연동)	생활폐기물 사업장생활계폐기물	차량 36대 (사업장4대포함)
"	(주)우성물산	신선로 499(대연동)	생활폐기물 사업장생활계폐기물	" 34대
"	경인산업	황령대로 321(대연동)	대형폐기물	" 5대
"	태양산업	황령대로 329-45(대연동)	대형폐기물	" 3대
"	황령기업	유엔로 92(대연동)	건설폐기물	" 3대
"	현대덤프	황령대로319나길16(대연동)	건설폐기물	" 7대
"	(주)청룡산업	황령대로 329-45(대연동)	건설폐기물	" 5대
"	거창기업	우암로286(문현동)	건설폐기물	" 5대
"	(주)동양통운	신선대산복로 38(용당동)	사업장배출시설계 폐기물	" 4대
"	원일상사	유엔평화로125번길 46(용당동)	사업장배출시설계 폐기물	" 2대
중간재활용업	황령기업	황령대로329-23(대연동)	폐 목재	파쇄기계1대
최종재활용업	감만타이어	홍곡로231(용당동)	폐타이어	차량 1대 절단기 1식

### 나. 쓰레기 종량제 정착

'95. 1월부터 도입된 쓰레기 종량제는 쓰레기 양을 줄이고, 재활용품의 분리배출을 촉진하기 위하여 쓰레기를 봉투에 담아 배출토록한 제도로써,



시행결과 매립·소각되는 쓰레기는 줄고 재활용품 수거량은 증가하였다. 또한 그동안 일반쓰레기로 분류되었던 쓰레기 중 재활용 종류를 확대하여 자원 재활용을 추진하고 있다.

1) 추진성과

쓰레기 종량제 봉투는 17개동에 각 통별 1~2개소의 봉투판매소를 지정, 총 581개소에서 판매하여 주민들이 구매에 불편함이 없도록 하고 있으며, 동별로 새마을금고·농협 등 14개소를 중간배부처로 지정, 판매 위탁하여 봉투공급이 원활하게 이루어지도록 노력하고 있다. 또한 2010년 10월부터는 대형유통업체를 중심으로 1회용 비닐쇼핑백 판매를 중단하고 물건을 담은 후 종량제봉투로 사용할 수 있는 재사용 봉투를 판매하고 있으며, 캠페인 등 적극적인 주민 홍보로 재사용봉투 사용률이 계속 증가 추세에 있어 환경 오염 방지와 자원절약에 크게 기여하고 있다.

종량제봉투 규격별 판매단가

(단위 : 원)

규격	5 l	10 l	20 l	30 l	50 l	75 l	100 l
금액	220	430	850	1,280	2,070	3,080	4,090

종량제봉투 종류별 판매량 및 판매금액 현황

(단위 : 매, 천원)

구분	계	5 l	10 l	20 l	30 l	50 l	75 l	100 l	판매금액 (구수입금)
일반용	2,892,462	550,250	1,263,850	649,000	168,950	181,130	79,220	62	1,855,096
재사용	647,750		110,650	537,100					454,350
사업장용	262,600				37,000	76,500		149,100	120,240
계	3,802,812	550,250	1,374,500	1,186,100	205,950	257,630	79,220	149,162	2,429,686



## 중량제봉투 판매소별 판매량 및 판매금액 현황

(단위 : 매, 천원)

구 분	총계	5 ℓ	10 ℓ	20 ℓ	30 ℓ	50 ℓ	75 ℓ	100 ℓ	판매금액 (구수입금)
대연1.3동새마을금고	519,070	92,150	187,150	123,600	40,200	45,850	30,120	0	401,098
대연 새마을금고	478,950	37,350	90,800	61,000	50,300	85,700	4,700	149,100	256,089
대연5동새마을금고	246,930	37,650	79,050	95,600	14,450	16,400	3,720	60	169,182
대연6동새마을금고	75,540	11,650	30,750	18,950	5,900	5,050	3,240	0	55,151
남부산농협옹호지점	1,174,700	216,750	491,000	349,600	51,700	52,150	13,500	0	697,437
용당동새마을금고	67,140	9,650	32,100	14,000	3,250	5,900	2,240	0	46,206
남부산새마을금고	133,652	5,200	53,750	60,350	5,900	5,050	3,400	2	94,012
감만동새마을금고	258,640	46,500	79,900	120,200	2,650	8,000	1,390	0	154,400
우암1동새마을금고	75,600	12,950	31,800	21,000	4,350	3,400	2,100	0	48,256
우암2동새마을금고	42,830	9,950	16,900	10,250	3,100	2,050	580	0	25,539
문현1동새마을금고	147,270	14,350	64,500	50,450	7,000	7,450	3,520	0	98,263
문현동 새마을금고	286,380	12,800	88,100	173,050	4,500	5,980	1,950	0	191,251
문현3동새마을금고	177,480	33,700	72,750	48,400	7,500	9,350	5,780	0	114,598
문현4동새마을금고	118,630	9,600	55,950	39,650	5,100	5,300	2,980	0	78,204
계	3,802,812	550,250	1,374,500	1,186,100	205,900	257,630	79,220	149,162	2,429,686

### 2) 쓰레기 무단투기 단속

쓰레기 중량제가 정착됨에 따라 중량제 봉투를 사용하지 않고 배출하는 행위는 점차 개선되어가고 있으나, 일부 취약지역의 상습적인 무단투기는 계속되고 있으며, 이러한 행위의 근절을 위하여 구에서는 감시카메라 61대를 설치하고 상설 단속전담반을 운영하고 있으며 2014년에도 감시카메라 4대를 추가 설치할 예정이다. 또한 명절과 행락철에 많은 사람들이 모이는 백운포, 이기대, 해과랑길 관광안내소, 천주교묘지, 황령산 등에도 집중단속을 실시하고 있다.



## 2013년 쓰레기 무단투기 단속실적

(금액 : 건, 천원)

구 분	계	무단투기	무단소각	운반장비를 이용 무 단 투 기
단 속 건 수	214	210	3	1
과태료 부과	32,590	32,390	150	50

쓰레기 무단투기 근절을 위해서는 무엇보다도 주민들의 적극적인 협조가 있어야 하는 만큼 앞으로도 주민계도와 단속을 적절히 병행하여 나갈 계획이다.

### 다. 불결지 청소

쓰레기 수거 후 기동청소를 적기에 실시하여 깨끗한 환경을 유지하고 있고 구청 차량 2대를 활용하여 쓰레기 투기지역이나 방치지점에 대하여 즉시 수거하고 있으며 환경미화원의 근무방법을 개선하여 06:00~08:00와 13:00~16:00까지는 주요 도로에 가로청소를 실시하고, 09:00~12:00까지는 이면도로 및 동별 불결지청소를 담당토록 하여 관내 청결유지에 노력을 기울이고 있다.

## 연도별 무단투기 쓰레기 수거 현황

(단위 : 톤)

연 도	2007	2008	2009	2010	2011	2012	2013
수 거 량	2,486	2,533	3,248	2,726	2,393	1,679	1,889

### 라. 폐기물처리업소 및 배출사업장 지도·점검

환경오염을 예방하고 쾌적한 환경보전을 위하여 우리 구 관내 폐기물 처리업소 및 배출사업장에 대한 지도·점검을 통하여 폐기물을 적정처리토록하고



폐기물의 감량화에 최선을 다하고 있다.

### 2013년 폐기물처리업소 및 배출사업장 지도·점검 결과

구 분	점검업체수	위반내역	조치내역
계	494	11	과태료 1,208만원
배출사업장	481	5	과태료 908만원
처리사업장	10	6	과태료 300만원
재활용신고사업장	3	—	—

## 2. 오수·분뇨 처리

### 가. 오수·분뇨시설 관리

일반 주택과 각종 건축물에서 배출되는 오수와 분뇨를 정상적으로 정화하여 수질오염 방지는 물론, 나아가 자연환경 및 생활환경 보전에 이바지하고자 시설관리 및 지도·점검에 최선을 다하고 있다.

특히, 오수처리시설 및 정화조 현황을 전산화하여 체계적으로 관리하고 있으며 관리자 전원을 대상으로 분기 1회 관리방법 등에 관한 교육을 실시하여 오수처리시설이 정상 관리될 수 있도록 만전을 기하고 있다.

### 오수처리시설 및 정화조 전산화 관리 현황

(단위 : 기)

계	오 수 처 리 시 설			정화조	비 고
	계	100t이상	100t미만		
23,541	440	84	356	23,101	※ 재래식화장실 미포함

### 오수처리시설 및 정화조 청소현황

(단위 : 기, m³)



시 설 수			청 소 량	비 고
계	오수처리시설	정 화 조		
23,541	440	23,101	97,867	※재래식화장실 미포함

연도별 오수처리시설 점검지도 결과

(단위 : 기,천원)

연도별	점검기수	점 검 결 과		부적합관리자 처분		비고
		적 합	부적합	개선명령	과 태 료	
2007	235	214	21	21	20/19,400	
2008	260	248	12	12	12/16,000	
2009	244	239	5	5	5/5,700	
2010	229	225	4	4	4/3,120	
2011	232	229	3	3	4/2,400	
2012	143	140	3	3	3/1,520	
2013	119	113	6	6	6/4,400	

나. 분뇨 수집 · 운반 업체 관리

분뇨 수집(개인하수처리시설의 내부청소 포함)운반 업체 3개소에 대해 연 1회 오수처리 시설, 정화조 청소, 청소요금 징수, 인력 및 장비 관리 실태 및 각종 민원사항 처리 등에 관해 지도 · 점검을 실시하여 주민들에게 불편이 없도록 최선을 다하고 있다.

분뇨 수집 · 운반 업체 현황

업 체 명	청 소 지 역	연 락 처	대 표 자
남구정화(주)	남 구 전 역	622-4027~9	신 경 복
동원정화(주)	남 구 전 역	637-6984~6	김 영 환
(주)남구환경	남 구 전 역	631-4195	신 경 복

다. 공중 · 공동 화장실 관리



### 1) 공중화장실 관리

공중화장실 30개소에 대해서는 부산남구시니어클럽에 청소관리를 민간 위탁하여 청소 및 위생용품(화장지 등)비치, 내·외부 쓰레기 수거 및 배출처리, 수선사항 점검 등 종합적인 시설물 관리를 통하여 이용 주민들의 불편이 없도록 하고 있다.

#### 공중화장실 현황

(단위 : 기)

계	공원·유원지	체육시설 내	기타
30	15	12	3

### 2) 개방화장실 관리

전 관공서, 주유소 및 상가건물 등의 화장실 139개소를 개방하여 남구를 찾는 방문객 및 주민들이 화장실을 이용 시 불편함이 없도록 입구 표지판 정비(부착) 및 화장실 개·보수, 화장지, 비누 등의 편의용품 비치와 화장실 악취제거 약품 설치, 수시 청소 등 관리에 만전을 기하고 있다.

#### 개방화장실 현황

(단위 : 기)

총계	민 간				공공기관 및 다중이용시설				
	소계	주유소	빌딩상가	기타	소계	관공서	우체국	학교	도시철도역
139	37	34	2	1	102	33	1	62	6

### 3) 공동화장실 관리

우리 구 관내에 설치된 40개 공동화장실에 대하여 노후·파손 여부 및 청소, 소독 등 청결 여부 등을 수시 점검하고 이상 발견시 즉시 보수하여



화장실 문화개선 및 주민생활 환경 개선에 크게 기여하였다.

공동화장실 현황

동 별	설 치 수 (개소)	이 용 현 황 (세대/명)	화 장 실 형 태	
			수세식	재래식
계	40	529 / 1,417	39	1
감만1동	1	15 / 22	1	
감만2동	2	14 / 50	2	
우암동	22	270 / 671	21	1
문현2동	15	230 / 674	15	

3. 쓰레기 감량 및 자원재활용 운동 추진

쓰레기 감량 및 자원재활용의 생활화로 근검절약하는 풍토조성 및 환경보전의식 함양을 위해 구에서는 재활용품 선별장 운영, 음식물쓰레기 자원화사업 확대 추진, 생활쓰레기의 근원적 발생 억제 추진 등 각종 시책을 펼쳐 온 결과 주민의 적극적인 참여와 협조를 바탕으로 2013년도에 1일 평균 21.7톤의 재활용품을 분리수거하는 실적을 올렸다.

앞으로도 “1회용품 사용규제” 제도의 실효성 확보와 정착을 위하여 위반율이 높은 업종 및 위반사항을 중점 점검하여 1회용품 사용을 억제하고, 재활용 품목을 보다 더 확대하는 등 자원의 절약과 쓰레기의 발생량을 줄이기 위한 시책을 지속적으로 펼쳐나갈 계획이다.



## 가. 재활용품의 분리수거체계 강화

재활용품 분리수거를 위하여 매주 월·수요일을 재활용품 수집의 날로 지정·운영하고 있으며, 월요일은 종이류, 플라스틱류, 비닐봉투 등을, 수요일은 캔·고철, 유리병, 의류, 스티로폼, 소형폐가전제품 등을 수집하여 가정의 재활용품 분리배출을 활성화하고 있다.

또한 재활용품의 올바른 분리배출 정착을 위하여 분리배출 요령 홍보물 제작, 폐기물처리시설 견학 및 체험 등 현장교육을 실시하였으며, 폐휴대폰, 폐건전지, 폐형광등, 종이팩 등 비경제성 품목의 재활용률 제고를 위한 경진대회, 캠페인 개최 등을 추진하여 주민들의 적극적인 참여를 유도해 오고 있다.

연도별 재활용품 수집실태

(단위 : 톤/백만원)

연도별	계	폐 지 류	합성수지류	고 철 류	병 류	기 타
2007	6,056 187	2,028 88	1,304 91	36 3	1,744 0	944 5
2008	6,152 327	1,730 172	2,917 150	21 3	1,457 0	27 2
2009	7,010 176	1,660 81	3,278 93	23 1	2,022 0	27 1
2010	7,360 277	1,914 162	3,423 113	12 1	1,985 0	26 1
2011	7,216 327	1,809 207	3,409 118	3 1	1,968 0	27 1
2012	7,617 275	2,037 149	3,569 124	2 1	1,975 0	34 1
2013	7,948 265	2,012 124	3,801 136	28 3	2,054 3	52 0





나. 음식물쓰레기 자원화(퇴비화) 추진

2005년 3월 1일부터 음식물쓰레기의 직매립 금지로 인해 음식물쓰레기를 자원화하고, 환경보존을 위해 기존 매립되던 음식물쓰레기를 퇴비화 및 가축사료로 재활용하기 위해 전용봉투에서 전용용기로 전환하여 음식물쓰레기의 분리 배출을 정착화 하였다.

음식물쓰레기 발생 / 처리 현황

(단위 : ton/백만원)

연도별 내용별	2007	2008	2009	2010	2011	2012	2013
발생량	16,592	17,479	17,802	16,646	16,085	15,377	15,085
처리비용	992	1,158	1,159	1,082	1,076	1,104	1,325

음식물쓰레기 발생억제를 위해서 공동주택에는 음식물쓰레기 발생억제 홍보전단을, 일반주택에 대하여는 요일별 배출쓰레기 안내 스티커를 제작 배부하고, 공동주택 관리자 교육 등 홍보 및 교육을 실시하였으며, 음식물쓰레기 감량우수 공동주택에 인센티브를 제공하고, 공동주택 세대별종량제를 실시하여 음식물쓰레기 줄이기 운동에 주민들이 적극 동참하도록 하였다.

앞으로 음식물쓰레기 발생억제를 위해 주민홍보 교육과 폐기물처리시설 견학을 지속 실시할 계획이며, 다량배출사업장에 대해서도 연 2회 지도 점검을 실시하는 등 감량의무 이행에 대한 지도·점검을 강화할 계획이다.

4. 재활용품 선별장 운영

구에서는 재활용품의 선별·압축·보관 및 공공쓰레기 집하, 청소차량



차고지, 유사시 다량 발생쓰레기 야적 등을 위해서 '02. 10. 1. 남구 용호동 895-3번지 외 2필지에 재활용품 선별장을 건설하여 운영해 오고 있으며, 부지 7,662㎡, 건물 5개 동 1,087.5㎡ 규모에 다목적 압축기 1대, 비닐 압축기 1대, 지게차 2대, 계량대 1대, 스티로폼 감용기 1대 등의 장비를 구비하고 환경미화원, 공공근로 참여자 등 1일 평균 13명의 인력을 투입하여 재활용품 선별작업을 실시하고 있다.

## 제4절 경제진흥

### 1. 지역경제 활성화

#### 가. 지역경제 현황

부산광역시의 동남부에 위치한 우리 구는 해안선을 따라 임항시설이 산재해 있어 공업 입지 여건은 양호한 편이나 도시계획 상공업 지역은 전체 면적 26.81km<sup>2</sup> 대비 16.7%인 4.47km<sup>2</sup>를 차지하고 있어 가용용지가 협소하여 공업 투자를 유치할 근원을 제공하지 못하고 있다. 우리 구 소재 기업체의 규모별 업종별 실태를 살펴보면 철강, 섬유, 신발, 기계, 전자 등이 주종을 이루고 있으며, 종업원 300인 이하의 중소기업이 전체의 98%를 차지하고 있어 규모의 영세성을 벗어나지 못하고 있다. 이로 인해 노동집약적인 경공업 위주 산업의 취약성과 함께 영세화, 과밀화를 가져왔으며 대단위 공동주택 건립과 컨테이너 전용도로의 개통 지연 등으로 심각한 교통체증은 지역경제 발전의 저해 요인이 되고 있다.

남구 지역경제 비중

구 분	단 위	부산시	남 구	비 중(%)
인 구	명	3,563,578	291,770	8.28
공장등록	개소	9,600	150	1.6
종업원수	명	170,097	2,950	1.7

그러나 앞으로는 경제의 국제화, 고속화, 소프트화, 정보화 등이 급속히 진전될 것이 예상되며 금융, 보건, 정보, 서비스, 무역업 등을 개발 육성하여



산업구조의 안정성과 정착성을 추구하고, 지속적으로 발전하는 기계, 금속, 장비 공업을 지원하고 기술, 두뇌, 자본집약적인 첨단정보산업 개발에 노력해야 할 것이다. 이를 위해서는 지역산업 정보화의 적극 추진과 중소기업의 육성 방안에 대해 심도 있는 연구와 지원이 있어야 할 것이다.

## 나. 지역물가 안정

2013년 부산지역의 소비자물가지수는 107.67(2013=100)으로 전년대비 1.1% 상승하였다. 농축수산물·석유류 등이 지난해보다 안정을 찾고, 지방공공요금 인상억제, 취약시기 물가안정 시책 추진 등을 통해 물가안정에 적극 노력하였기 때문으로 분석된다.

특히 우리 구에서는 지역물가 안정을 위하여 현장 중심의 지도·점검 활동을 강화하고, 물가모니터를 활용하여 관내 개인서비스요금 및 주요 생활품 가격 동향을 조사, 비교 분석하여 가격정보를 홍보함으로써 소비자의 선택기회를 확대하고 자율적인 가격 안정을 유도하였다.

### 최근 5년간 소비자물가 상승률

(단위 : %)

구 분		2009	2010	2011	2012	2013
소비자 물가	전국	2.8	3.0	4.0	2.2	1.3
	부산	3.0	3.1	4.5	2.4	1.5

### 2013 물가안정 지도·점검 실적

(단위 : 천원)

지도점검실적		행정처분	적발 및 조치사항				
횟수/ 인원	점 검 업소수		계	가격 위반	가격 미표시	원산지 미표시	허위 표시
36/ 192	903	건 수	14건	—	5건	8건	—
		과태료 등	1,080	—	시정	400	—



## 다. 전통시장, 대규모점포 및 준대규모점포 관리

우리 구 관내 전통시장은 14개소, 대규모점포 3개소, 준대규모점포 10개소로 상설 영업하고 있으나, 유통시장 개방에 따른 대형 점포의 할인판매 경쟁, 컴퓨터 및 통신기술의 발달로 인한 전자상거래 확산 등으로 판매 형태가 다양화, 현대화 되어가고 있는데 비해 전통시장은 전근대적인 상거래 관행에 의지하고, 낙후된 시설, 점포의 개별 분양으로 인한 복잡한 이해관계, 자본의 영세성 등으로 대형화, 현대화 추세로 급변하는 유통환경에 적응하지 못하고 있어 점점 그 입지가 좁아지고 있다.

그러나 전통시장이 가지고 있는 입지적 유리성, 고정고객 확보 용이성 등 장점을 최대한 살려 시장 활성화 방안을 모색하고자 전통시장 활성화 사업을 실시하여 편의시설 확충 등으로 깨끗한 환경을 조성하고, 고객 유치로 시장 경쟁력 높이기에 노력하였으며, 시장별 특성품목 육성, 빈점포 이용 바자회 개최, 농산물 직거래 장터 운영 등으로 전문화 및 특화시장으로의 육성 정책을 추진하고 있다.

2013년말 현재까지 전통시장 시설개선사업 및 경영혁신화 지원 사업의 현황은 아래와 같으며 향후 지속적으로 전통시장 상권 활성화를 위해 기반시설 확충 등을 적극 지원할 계획이다.

### 전통시장, 대규모점포 및 준대규모점포 현황

전통시장 및 (준)대규모점포수						매장면적 (㎡)	매장수 (개)	비고
계	전통시장			대규모 점포	준대규모 점포			
	등록	인정	무등록					
27	7	4	3	3	10	98,195	1,083	

## 전통시장 시설개선사업 현황

(단위 : 백만원)

시장별	년도별	사업내용	계	지 원 액			자부담	비고
				소계	국비	지방비		
계			7,583.8	7,065.9	4,027.2	3,038.7	517.9	
용호시장		소 계	3,208.0	2,813.6	1,822.4	991.2	394.4	
	2002	전기, 소방 도색 등	74.0	51.0	-	51.0	23.0	소규모
	2003	가건물정비, 전기, 소방, 가스 등	280.0	224.0	140.0	84.0	56.0	시설
	2003	천장바닥간판, 생선부 정비 등	300.0	240.0	150.0	90.0	60.0	시설
	2004	방송, 환풍시설, 전기, 화장실개보수	141.0	126.9	84.6	42.3	14.1	시설
	2005	주차장증설 등	1,363.0	1,226.7	817.8	408.9	136.3	시설
	2006	1층 생선부환경개선, 옥상정원 등	550.0	495.0	330.0	165.0	55.0	시설
	2007	도시가스시설공사, 소방·환풍공사, 건물개보수	500.0	450.0	300.0	150.0	50.0	시설
용호삼성시장		소 계	59.8	59.8	-	59.8	-	
	2008	철계단교체, 차양막설치	30.0	30.0	-	30.0	-	소규모
	2009	벽면타일보수	29.8	29.8	-	29.8	-	소규모
동성하이타운		소 계	147.5	99.0	-	99.0	48.5	
	2001	화장실 개선	23.5	10.0	-	10.0	13.5	소규모
	2002	전기시설, 천정, 바닥정비	112.0	77.0	-	77.0	35.0	소규모
	2011	경사로 및 노후계단 논슬립	12.0	12.0	-	12.0	-	소규모
대연시장		소 계	561.0	495.7	259.8	235.9	65.3	
	2002	전기·소방시설, 건물도색	69.0	47.0	-	47.0	22.0	소규모
	2004	옥상방수, 어물부 전기공사 등	100.0	90.0	60.0	30.0	10.0	시설
	2005	리모델링공사 등	333.0	299.7	199.8	99.9	33.3	시설
	2011	쓰레기수거용기 및 환기덕트 시공	9.0	9.0	-	9.0	-	소규모
	2012	화장실 보수공사	50.0	50.0	-	50.0	-	소규모
대연삼익상가	2002	하수배관 교체	20.7	14.0	-	14.0	6.7	소규모
우암시장		소 계	55.0	55.0	-	55.0	0.0	
	2005	차양막 설치	25.0	25.0	-	25.0	-	소규모
	2007	노후 차양시설 정비	30.0	30.0	-	30.0	-	소규모
못골골목시장		소 계	3,236.5	3,236.5	1,908.0	1,328.5	-	
	2009	노후 차양막 정비	29.8	29.8	-	29.8	-	소규모
	2011	고객편의시설 부지매입	2,580.0	2,580.0	1,548.0	1,032.0	-	시설
	2012	방송시설 설치공사	26.7	26.7	-	26.7	-	소규모
	2012	고객편의시설 건축공사	600.0	600.0	360.0	240.0	-	시설
용호골목시장 외 10개 시장	2010	불량가스시설 개선공사	19.3	17.3	-	17.3	2.0	시설
남광시장	2011	비가리개[천막] 설치공사	63.0	63.0	-	63.0	-	소규모
새감만종합시장	2011	소화전 전기, 설비 보수 등	63.0	62.0	37.0	25.0	1.0	시설
감만시장	2012	비가리개 설치공사(1차)	50.0	50.0	-	50.0	-	소규모
	2013	비가리개 설치공사(2차)	100.0	100.0	-	100.0	-	소규모
용호골목시장	2012	노면공사 및 아케이드 설치공사	700.0	700.0	-	700.0	-	소규모
	2013	아케이드 설치공사(2차)	400.0	400.0	-	400.0	-	소규모



## 전통시장 경영혁신 지원 현황

(단위 : 백만원)

시장별	년도별	사업내용	계	지 원 액			자부담	비고
				소계	국비	시비		
계			209	179	91	88	30	
용호시장		소 계	149	119	91	28	30	
	2005	빈점포활용사업	65	57	38	19	8	
	2005	청결시범 점포사업	54	35	35	—	19	
	2005	활성화연구용역	30	27	18	9	3	
못골골목시장	2009	활성화연구용역	30	30	—	30	—	
용호골목시장	2010	활성화연구용역	30	30	—	30	—	

### 라. 특수판매업

통신판매란 우편, 인터넷, 광고물, 전단지, 잡지를 이용하여 재화나 용역의 판매에 관한 정보를 제공하고, 소비자의 청약에 의하여 재화 또는 용역을 판매하는 것을 말한다. 통신판매업은 인터넷 발달 및 보급 확대 및 시간적·지리적 제약극복 용이로 전자상거래를 통한 경제 활동 비중이 점차 높아지고 있다.

방문판매는 재화 또는 용역의 판매를 업으로 하는 자가 방문의 방법으로 그의 영업소 대리점 외의 장소에서 소비자에게 권유하여 계약의 청약을 받거나 계약을 체결하여 재화나 용역을 판매하는 것을 말하며, 전화권유 판매는 전화를 이용하여 소비자에게 권유하여 계약의 청약을 받거나 계약을 체결하여 재화를 판매하는 것을 말한다.

2013년말 현재 우리 구에 신고된 특수 판매업체 현황은 아래와 같다.



특수판매업 현황

(단위 : 개소)

구분 \ 계	통신판매업	방문판매업	전화권유판매업	
계	1,258	1,177	72	9

마. 소비자 보호 및 상거래 질서 확립

전자상거래의 활성화 등 새로운 경제환경 속에서 소비자 문제의 적극적 대처와 소비자에게 필요한 다양한 정보를 제공하고 소비자 권익보호의 효율적 추진을 위해 소비자 신고센터 운영의 내실화, 가격표시제 정착 및 위조상품 취급 근절 등 부정경쟁 방지를 통해 소비자에게 올바른 정보를 제공하고 소비자의 알 권리를 강화하여 자주적인 소비문화 형성에 도움을 주는 시책을 추진하였다.

바. 연료행정

1) 가스 안전관리

가스는 편리하고 경제적인 연료로 많이 사용하고 있으나 작은 부주의로 대형사고가 발생할 가능성이 크므로 가스시설 사용자의 가스안전 의식고취 및 사고 예방을 위해 취약 시기별(동절기·해빙기 등) 안전점검(5회 56개소)을 실시하여 안전관리에 만전을 기하였다.

가스 취급업소 현황

(단위 : 개소)

구분 계	고압가스 취급시설	액화석유가스		도시가스충전소
		충전소	판매소	
44	22	1	19	2

## 2) 석유류 관리

최근 고유가의 장기화 및 유류세 인상으로 세금 탈루를 통한 막대한 부당이득을 노린 유사석유제품의 제조·유통행위가 근절되지 않고 있으며, 게릴라식 영업 등 단속을 회피하기 위한 제조·판매수법이 다양화 되고 있는 실정이다. 따라서 석유유통과 조세질서를 문란케하는 가짜석유 불법유통에 대해 관계기관과의 합동단속을 강화하고 있다.

### 석유판매업소 현황

(단위 : 개소)

구분	주유소	일반판매소
계	35	17

### 가짜석유 단속 실적

(단위 : 개소)

단 속 년 도	2009	2010	2011	2012	2013
적발 건수	2	1	3	2	1

## 2. 산업관리

### 가. 제조업 관리

#### 1) 현 황

남구의 공업지역 면적은 4.47km<sup>2</sup>로서 전체 면적 26.81km<sup>2</sup>의 16.7%에 해당하는 협소한 면적으로서 현재의 공업용지로는 전통적인 제조공업을 유치할 근원을 제공하기가 어려운 실정이다.



### 제조업 업종별 현황

(단위 : 개소)

업종별	계	신발 섬유	기계 조립금속	화학	금속	전기· 전자	가구	기타
업소수	150	40	8	9	9	44	7	33

### 제조업 동별 현황

(단위 : 개소)

동 별	계	대연동	용호동	용당동	감만동	우암동	문현동
업소수	150	35	24	33	12	7	39

## 2) 주요성과

### ○ 중소기업 융자 지원

경제 전반의 침체분위기로 열악한 중소기업의 자금압박 해소를 위해 장기저리 융자 추천을 실시하여 62개 업체에 94억원을 융자 지원하여 기업의 생산성 유지에 기여하였다.

## 3) 추진방향

이와 같은 환경적 제약으로 인해 노동집약적 경공업 중심으로 유치되어 영세화, 과밀화 되었으며 주거와 상업위주의 도시지역 확대로 제조업 유치와 발전에는 한계가 있는 실정이어서 전기·전자 등의 굴뚝 없는 산업의 유치에 보다 적극적이어야 할 필요성이 있으며, 이를 위해서는 아파트형 공장의 건립을 추진, 도시형 업종을 집중 배치하는 방안에 대한 적극적·긍정적 검토가 있어야 할 것이다.

특히 제조업체에 대한 자금지원, 기술지원 등의 방안을 통한 지역 중소기업의 생산활동 지원을 계속할 것이며, 관내 중소기업 및 생산제품 홍보 실시, 기업애로 상담코너 운영 등을 통해 기업애로를 적극 해결하여 관내



기업의 안정적인 경영 등 지역경제 활성화를 도모할 것이다.

나. 농업 관리

1) 현 황

우리 구는 1967년 이전 대연천과 용호천 중심의 대연동과 용호동 일대에 200여만평의 농지가 경작되었으나, 1967년부터 시작된 신부산 토지구획정리사업 이후 농지가 감소하기 시작하여 대부분 다른 용도로 전용되었다.

현재 우리 구 관내 농지를 경작하는 농가는 없으며 타지역에 출입작하는 농가는 1,268세대이며, 농업인 대부분이 강서, 기장, 김해 등 타지역에서 영농중인 출입경작자로 우리 구에 거주하면서 일주일에 2회 정도 농지소재지로 이동하여 경작하고 있다.

농 지 현 황

구 분	필 지			면 적(ha)		
	계	밭	논	계	밭	논
농지	424	374	50	6.68	5.54	1.14

2) 주요성과

○ 농산물 원산지 검사 및 지도·단속

도시농업의 한 분야인 농산물 원산지 검사에 주력, 홍보와 지도 및 시료 검사 등을 활발히 추진하여 공정거래가 정착되도록 노력하였다.

농산물의 경우는 원산지 지도·단속을 총 43회 946개 업소에서 원산지 식별가능(100종) 품목을 점검하여 원산지 미표시 위반업소 6개소에 대하여 과태료 300천원을 부과하였고, 총 3회에 걸쳐 61점의 시료를 수거·검사 의뢰하는 등 국제무역시대의 원산지 표시이행에 각별한



노력을 하였다.

- 원산지표시판 제작·배부  
 농·축산물 원산지표시제도 활성화를 위해 원산지표시판 3,931개를  
 제작·배부하여 원산지 표시제도 정착화에 노력하였다.

**다. 축산 및 가축사육 관리**

**1) 축산업 현황**

축산업은 한때 대연3동 낙농부락을 중심으로 젖소 위주의 축산업과 용호2동 용호농장 내에서 양계산업이 활발하였으나 주택재개발사업 등의 시행으로 지금은 축산업이 급속히 사양화 되어가고 있는 실정이다.

**2) 가축사육 현황**

연도별 가축사육현황은 아래와 같으며 도시환경 및 수질유지를 위해 사육장의 관외 이전 또는 폐쇄 추진으로 가축사육업이 사양화되어 전문사육 농가는 없으며 2013년 현재 농가 1개소에서 거위6두, 오리8두를 관상용으로 사육하고 있다.

**주요 가축사육현황**

(단위 : 가구/마리)

구분	2008		2009		2010		2011		2012		2013	
	농가	가축	농가	가축	농가	가축	농가	가축	농가	가축	농가	가축
계	6	140	9	143	6	142	5	140	8	75	1	14
소												
돼지												
닭·오리	6	140	9	68	6	54	5	76	2	13	1	14
기타 (관상조류등)				75		88		64	6	62		



### 3) 반려동물 현황

#### ○ 반려동물 등록제 실시

가정 내에서 사육하는 반려동물(애완동물)의 등록의무화로 유기방지과 분실동물 소유자 확인 용이 및 동물 학대예방 등을 위하여 2009.9.1.부터 동물등록제를 시행하고 있으며, 등록대상 동물은 가정에서 반려 목적으로 기르는 개로 3개월령 이상이 해당된다.

#### 동물등록 현황

(단위 : 마리)

구분	2009	2010	2011	2012	2013
반려동물	4,697	1,104	612	568	1,475

### 4) 주요성과

#### ○ 유기동물 보호

공공장소(도로, 공원 등) 및 주거지 주변에서 배회하고 있는 유기동물(개, 고양이 등)에 대하여 동물위탁보호소와 계약 체결을 통하여 일정 기간 보호함으로써 자체분양 등 유기동물 보호에 만전을 기하고 있다.

#### 유기동물 발생현황

(단위 : 마리)

구분	2009	2010	2011	2012	2013
계	472	413	473	467	581
개	322	265	272	275	253
고양이	150	148	201	192	328

#### ○ 가축 질병 예방사업

연례적으로 실시하는 광견병 예방주사를 연 2회 실시하였으며 현재까지



광견병의 발생은 없었다.

광견병 예방접종 현황

(단위 : 마리)

구분	2009	2010	2011	2012	2013
계	1,901	1,686	1,690	1,610	1,362
상반기	1,222	975	876	863	788
하반기	679	711	814	747	574

- 식육 수거, 유전자 검사 실시  
축산물의 정상적인 유통과 생산자와 소비자 보호를 위해 점검·단속을 총 43회 실시하여 임의 추출한 25개 식육판매업소 및 식육포장처리업소에서 식육 부위별 40개 품목을 수거·검사하였으나 위반사항은 없었다. 앞으로 지역별 또는 연차적으로 수거검사를 확대 실시할 예정이며 가공품도 그 대상으로 할 것이다.

축산물 관련 판매업소 현황

(단위 : 개소)

합계	식육포장 처리업	식육 판매업	우유류 판매업	축산물유통 전문판매업	축산물 부산물판매	축산물 운반업	축산물 보관업	식용란 수집판매업
245	10	171	50	4	4	4	1	1

라. 수산업 관리

1) 현 황

우리 구 수산업은 부산의 관문이며 상징인 오륙도를 비롯, 신선대와 이기대 등의 청정해역을 가지고 있어 일찍이 어선어업과 양식어업이 성행하였으나, 백운포·용호만 매립공사 등 각종 공공사업 시행으로 인하여



연안어장이 축소되어 현재 용호어촌계를 중심으로 100여명의 어업인이 연안어업 나잠어업등을 영위하고 있다. 최근 대외적으로도 한일어업협정, 한·미FTA 등으로 국제해양질서가 개편되면서 우리의 조업환경도 크게 변화되고, 수산자원관리의 필요성이 증대됨에 따라 연안어장 보전으로 자원의 효율적 관리 및 이용을 도모하는 한편, 어업인 소득증대에 적극 대처코자 한다.

수산업 여건 현황

어항	해안선길이	어업인구	어업후계자	나잠어업	어촌계
1개소 (소규모어항)	33.94km	117세대 178명	9명	19명	1개소 (어촌계원76명)

수산업 현황

업 종		어선규모			낚시어선업 신 고	수상레저기구
허가어업	면허어업	계	동 력	무동력		
98건 (어선어업)	1건 (마을어업)	104척 (2,925.87톤)	103척 (2,925.14톤)	1척 (0.73톤)	8	71척(모터보트 34, 수상오토바이 32, 동력요트 5)

2) 주요성과

- 수산자원 조성 및 낚시어선 안전점검 실시  
수산자원 조성사업을 위하여 「수산종묘 매입방류사업」을 실시하여 전복, 조피볼락 등 우수종묘를 매입, 총 7만4천마리를 우리구 연안에 방류하였으며, 부산시 수산자원연구소에서 생산된 돌돔 등 유용 수산종묘를 무상으로 분양받아 방류함으로써 어업 경쟁력 강화 및 어업인 소득증대에 기여하였다.



- 어업허가 및 낚시어선 관리

전국 동시어업허가제도의 일제 시행(2014.1.1.)에 따라 휴대가 간편하고 장기보존이 가능한 IC카드에 어업허가 사항 및 어선정보 등 어업종합 정보를 입력, 언제 어디서나 쉽게 확인할 수 있는 “전자어업허가증”을 도입하여 연안어업허가 98건에 대한 허가증을 발급하였으며, 낚시어선 안전운항 요령 등에 대한 지도·교육을 실시하여 낚시어선을 이용하는 승객과 선원의 안전을 도모 및 어업질서 확립에 이바지하였다.

- 깨끗한 어항 환경 조성 관리

월 1회 『용호항 청결활동』을 실시하여 어업인들이 자율적으로 폐어구·어망, 생활쓰레기 등을 수거함으로써 어항시설 관리 및 깨끗하고 쾌적한 어촌이미지 제고에 만전을 기하고 있다.

- 수산물 유통지도

수산물 수입 개방에 따라 공정한 유통거래 질서 확립 및 소비자와 국내 생산자를 보호하고자 수산물 원산지 표시 지도·단속을 총 20회 연 51명이 213개 업소에 대해 실시하여 원산지 미표시 업소 3개소에서 150천원의 과태료를 부과하였으며, 음식점 수산물 원산지 확대시행 등 원산지 표시제도 홍보물 500매와 원산지 표시판 300매를 배부하였다. 또한 유통종사자 및 소비자들에게 원산지 표시의 필요성·방법·위반 시 벌칙규정 등을 교육하였으며, 성수기(설, 추석)대비 수산물 수급 및 가격안정대책을 실시하고 있다.

## 마. 담배소매인 지정

담배사업법 제16조(소매인의 지정) 및 남구 담배소매인 지정에 관한 규칙 제4조(소매인의 지정 등)의 규정에 의거 담배를 판매하고자 하는 자에 대하여 담배소매인으로 지정, 체계적으로 관리하고 있다.

### 담배소매인 지정현황

(년도말 기준)

구 분	2009	2010	2011	2012	2013
계	794	781	759	726	793
담배소매인	794	773	746	715	693
전자담배	—	8	13	11	10

### 행정처분 등 조치사항

(년도말 기준)

구 분	2009	2010	2011	2012	2013
계	9	23	23	17	13
영업정지	2	10	10	7	6
지정(직권)취소	6	13	13	10	7
고발	1	—	—	—	—
기타	—	—	—	—	—

## 3. 일자리사업 육성

### 가. 취업정보센터 운영

고용안정정보망(Work-Net)을 이용하여 구직자에게는 자신의 능력과 적성에 맞는 직장을, 구인업체에게는 채용조건에 적합한 인력을 신속·정확하게 알선해 주는 온라인 무료 취업알선서비스를 제공하였다.

#### ○ 구인업체 이용

구인상담→구인표 작성 및 접수→고용안정정보망(Work-Net)  
등록→지속적인 알선 및 구직자 정보제공→채용결과 처리



○ 구직자 이용

취업상담→구직표 작성 및 접수→고용안정정보망(Work-Net)등록  
→지속적인 알선 및 구인업체 정보제공→취업결과 처리

**취업정보센터운영 현황**

(단위 : 명)

구 인	구 직	알 선	취 업
393	1,928	9,177	1,128

**나. 산업평화 안정**

노사관계는 그 기업 자체는 물론이고 지역사회, 나아가 국가경제에 미치는 파급효과가 매우 크므로 기업체의 생산현장에 새로운 활력을 불어 넣을 수 있도록 노사동향을 지속적으로 파악하여 임금 및 단체교섭이 원만하게 진행되도록 행정지도 하였다.

**노동조합 현황**

산업별 관리구분		계	외기	금속	연합	해상	항운	기타
남구	조 합 수	13	1	1	1	0	1	9
	조합원수	978	14	606	15	0	129	214

**다. (예비)사회적기업**

취약계층에게 일자리나 사회서비스를 제공하여 지역주민의 삶의 질을 높이는 등 사회적 목적을 추구하며, 재화·서비스의 생산, 판매 등 영업활동을 수행하는 기업으로 유형별로 살펴보면

- 일자리 제공형 : 취약계층 고용비율이 30% 이상인 경우
- 사회서비스 제공형 : 사회서비스를 제공받는 취약계층비율이 30%이상



- 혼합형 : 일자리제공과 사회서비스 제공 비율이 각각 20% 이상
- 기타형 : 사회적 목적의 실현 여부를 사회적 기업육성 위원회에서 결정

### 사회적기업(고용노동부 인증) 현황

기업명	대표자	사업분야	소재지	근로자수
(주)솔라피데	이강수	제과제빵 제조 및 판매	수영로219번길 43	6
(사)인코리안 심포니오케스트라	정성철	음악문화 사업 및 음악교육 사업	용소로40번길 14 4-5층	11
부산메트로폴리탄 팝스오케스트라	김수병	팝 오케스트라의 무대공연사업 및 생활음악 환경조성사업	용소로7번길 64 대하빌딩 B1층	17
(주)안심씨앤에스	서규병	청소 등 건물종합관리 용역	수영로 260 제일은행 3층	110
아시아커뮤니케이션	박효석	인쇄, 다국어사이트개발 통번역 사업	우암로 362번길 24-10 아시아공동체학교	3

- 부산형 예비사회적 기업  
부산광역시장이 공고하는 (예비)사회적 기업에 응모하여 선정된 기업  
(단체)으로서 사회적기업으로 인증을 준비 중에 있는 기업

### 부산형 예비사회적기업(부산시장 인증) 현황

기업명(선정기관)	대표자	사업명	소재지	인원
통일을 여는 사람들	김미진	역사·도보 문화탐방 교육	유엔평화로14번길 4	6
(주)하얀마음	천경자	세탁 가방 구두수선	용호로 100	6
(사)유엔평화문화사업단	황현호	대학생 복지카드 YO 카드사업	신선로 365 부경대 창업보육센터 104호	5
(주)엠아이비	유제현	온라인 쇼핑몰 운영 및 홈페이지 제작/유지보수	고동골로 21 2층	6
(주)웰에이징	최일용	정보화교육 및 헬스케어 헬스코칭	수영로 248, 202호메트로타워	2
건강한 재단 건강한 밥상	정화일	단체급식	용소로 45 부경대 내	10



라. 공공근로사업

공공근로사업은 사회안전망제도 밖에 있는 저소득 실업자를 대상으로 정부가 한시적으로 공익성 높은 생산적인 일에 고용하여 일자리를 창출하는 한편, 이들의 생활안정을 도모하기 위한 실업대책의 일환으로 고용정책 기본법에 근거를 두고 지속 시행하고 있다.

공공근로 사업비 현황

(단위 : 천원)

구분	계	교부세	시비	구비
사 업 비	1,096,000	0	822,000	274,000

사업비 집행 현황

(단위 : 명, 천원)

사업기간	사업비	집행액	잔 액	사업장수
1.3.~12.23.	1,096,000	1,093,603	2,397	152

공공근로 신청 현황

(단위 : 명)

구분	신청인원	성별		연령별						
		남	여	20세미만	20대	30대	40대	50대	60~64세	65세이상
계	1,563	957	606	3	61	136	194	500	334	335

공공근로 선발 현황

(단위 : 명)

구분	선발인원	성별		연령별						
		남	여	20세미만	20대	30대	40대	50대	60~64세	65세이상
계	454	210	244	2	54	95	65	173	63	2



사업유형별 현황

(단위 : 명, 천원)

사업유형	사업장수	투입인원		사업비			비고
		연인원	1일평균	계	인건비	자재비등	
계	152	23,421	112	1,093,603	1,062,799	30,804	
정보화사업	33	2,328	11	131,066	131,066		
생산성사업	24	11,791	57	505,751	476,951	28,800	
서비스지원사업	89	6,987	32	351,532	351,532		
환경정화사업	6	2,315	12	105,254	103,250	2,004	

행정전산화를 통한 인프라확충 및 실업자의 근로의욕 고취, 공원시설물 정비 등 그동안 예산을 확보하지 못해 미루어 왔던 지역주민 숙원사업의 해결과 산불예방 및 산지정화 등 당면 현안사업을 지원하고, 자료관 중요 기록물 전산화, 주민정보화 교육 등을 추진하여 구민들로부터 좋은 반응을 얻는 등 많은 성과를 거두었다.

마. 지역공동체 일자리사업

지역공동체 일자리사업은 단기적 일자리 창출보다 지속 가능한 소득증대에 중점을 두고, 지역실정에 맞는 사업을 발굴하여 주민생활 불편 해소 및 현안시책 추진사업에 적극 지원중이다.

지역공동체 일자리사업 사업비 현황

(단위 : 백만원)

사 업 비			집 행 현 황				집행잔액
계	국비	지방비	계	인건비	재료비	집행률	
534	267	267	531	434	97	99.4%	3



### 지역공동체 일자리사업 신청 현황

(단위 : 명)

신청 인원	성 별		연 령 대 별					
	남	여	15~29	30~39	40~49	50~59	60~64	65세이상
463	303	160	2	11	60	162	116	112
비율(%)	65.4	34.6	0.4	2.4	13	35	25	24.2

### 지역공동체 일자리사업 선발 현황

(단위 : 명)

구분	대상 인원	성 별		연 령 대 별					
		남	여	15~29	30~39	40~49	50~59	60~64	65세이상
신청자	463	303	160	2	11	60	162	116	112
선 발	132	73	59	0	2	27	60	42	1
선발률(%)	28.5	24.1	36.9	0	18.2	45	37	36.2	0.9

친환경 녹색성장 관련분야 일자리 창출로 이기대 테마공원 조성 및 주민 편의시설 설치사업으로 초화군락지 조성, 등산로, 산책로, 화단 등을 정비하였다. 지역인프라 개선형 사업으로 백운포 체육공원내 노후 파고라 철거·신규 설치, 기존시설 보수·보강 및 부대·편의시설 등을 확충하여 주민체력 증진과 쾌적한 체육공원 조성으로 이용객의 불편해소에 기여하였다.

## 제5절 공원녹지

### 1. 녹지 및 산림관리

#### 가. 녹지대 관리

##### 1) 현 황

저탄소 녹색환경 및 주민과의 녹지 공간 공유 및 소통으로 도시녹화사업을 완벽히 추진하였고, 연중 아름답고 푸르름이 넘치는 거리 조성을 위하여 꽃장식물 및 사계절 꽃피는 초화를 식재하여 아름답고 생동감 넘치는 남구 조성에 많은 기여를 하였다.

2013년도 녹화실적

구분	사 업 명	기 간	위 치	식재내역
화 단 조 성	LG메트로시티 앞 가로화단 조성사업	4월~5월	영남제분사거리 ~ LG메트로시티 234동 앞	홍가시나무 등 - 5종 6,225주 송엽국 등 - 3종 15,600주포기
	백운포 체육공원 수목식재공사	10월	백운포체육공원 동쪽 화장실 앞 주차장	홍가시나무 180주 상록철쭉 1,140주 느티나무 3주, 잔디 286㎡
	부산예술회관 일원 가로수벽화단조성사업	11월~12월	부산예술회관 ~ TBN교통방송국 앞	홍가시나무 711주 맥문동 986포기
	국민체육센터 화단 수목식재공사	11월~12월	용호동 국민체육센터 화단	먼나무 12주 느티나무 등 2종 6주
	남부면허시험장 옆 자투리화단조성사업	12월	용호동 남부면허시험장 옆 나대지	조형홍가시나무 6주 상록철쭉 1,136주 맥문동 206포기



구분	사 업 명	기 간	위 치	식재내역
쌈지공원 조성	신연초등학교 학교숲 조성사업	4월~5월	우암동 신연초등학교 운동장	이팝나무 등 7,353주
	창의문화촌 쌈지공원 조성사업	11월	감만동 (구)동천초등학교	느티나무 3주 잔디 298㎡
	침터형 나무그늘 조성사업	5월~12월	대연3동 49호광장 등 3개소	느티나무 7주 상록철쭉 400주 애란 2,588포기
	대연3동 보호수주변 쌈지공원 조성사업	5월~12월	대연3동 561-12	배롱나무 등 1,643주
녹지 조성 · 관리	신선로 가로수 수종갱신사업	4월~5월	감만현대아파트 사거리 ~ SK화물터미널 주유소	가시나무 68주 맥문동 4,080포기
	보호수 및 노거수 치료사업	6월~7월	대연3동 보호수(소나무) 구청사(금목서)	외과수술 0.22㎡ 뿌리박피 및 단근 9.26㎡ 토양소독 및 개량 .26㎡
	재해위험목 벌목공사	9월~10월	문현3동 대도라이프 아파트 등 5개소	해송등 12주 벌목 버드나무 30주 전정
	혹서기 폭염 및 가뭄피해수목 추가보식공사	10월~11월	분포로 등 14개소	느티나무 등 1,919주 보식
	구)동천초등학교 화단정비공사	11월	감만동 (구)동천초등학교	상록철쭉 3,350주 등
꽃길 조성	2013 하천난간 꽃장식물 설치	4월~9월	용호천 외 4개소	사피니아 24,330본 (화분,난간)
	2013 난간가로등 꽃장식물 설치	4월~9월	신선로 외 9개소	사피니아 12,456본 (그루백,난간)

## 2) 가로수 관리

여름철 그늘 제공, 가을철 경관 연출 등 사계절 변화하는 가로수는 도심지에서 가장 중요시되는 경관 향상 요소로서 보행자와 운전자에게 녹음을 제공할 뿐만 아니라, 공해방지, 방음효과 등 쾌적한 도시환경 구성에 크나 큰 기여를 하고 있다.





가로수 현황

(단위 : 그루)

계	낙엽수				
	소계	은행나무	벚나무	느티나무	기타
4,805	4,805	2,116	1,213	711	765

3) 보호수 관리

우리 구에서는 대연3동 561-12번지 상에 생립하고 있는 수령 180여 년생의 소나무(해송)를 보호수로 지정하여 관리하고 있으며, 2013년 12월에 전통 정자 및 담장 설치와 홍가시, 치자나무 등을 식재하여 인근 주민의 휴게 공간을 제공하였다.

나. 산림관리

주민 생활수준의 향상 및 건강에 대한 관심 증가 등으로 산을 찾는 인구가 급증함에 따라 쾌적하고 아름다운 산림 환경 조성과 생태적으로 건전한 산림자원을 육성하기 위하여 산림관리에 주력하고 있다.

산 림 현 황

(단위 : ha)

총계	소 유 별					
	국 유 림			민 유 림		
	계	산림청	타부처	계	공유림	사유지
946	192	43	149	754	34	720

1) 조림 및 육림

제68회 식목일 나무심기 행사를 용호동 용화사 뒤 조림지 일원에서 개최하여 0.6ha의 면적에 편백나무 700그루를 식재하였으며, 산림 내 무단경작지 0.9ha에 편백나무 외 2종 700본을 식재하여 산림복원에 노력하였다.



### 조림실적 및 2014년도 계획

(단위 : ha, 그루)

구분 \ 연도별	실 적						2014 계획
	2008	2009	2010	2011	2012	2013	
면적	2	2	1	1	1	0.6	1
수량	1,250	1,100	976	900	400	700	1,000

수목이 멸생하여 제대로 성장하지 못하고 있는 지역을 대상으로 숲가꾸기 사업을 추진하여 숲의 건전성 유지에 힘쓰고 있으며, 지속적으로 추진하여 보다 가치 있는 숲으로 조성할 계획이다.

### 육림실적 및 2014년도 계획

(단위 : ha)

구분 \ 연도별	실 적						2014 계획
	2008	2009	2010	2011	2012	2013	
면적	110	120	100	100	110	116	80

#### 2) 숲길 정비

관내 주요 등산로 및 임도 중 훼손이 심한 지역을 대상으로 등산로 정비 사업을 실시하여 2013년 황령산 갈미봉 일원 2.0km, 황령산 임도 일원 5.0km 등 총 7.0km의 구간에 대해 훼손지형 복원, 식생 복원 및 노면정리를 시행하였으며, 2014년 황령산 장백장미아파트 뒤 일원 등산로를 정비하여 안전한 산림 조성에 노력중이다. 황령산 사자봉 전망데크설치 등 산림휴양 편의시설 설치로 등산문화 발전 및 등산 환경 조성에 힘썼다.

### 숲길 정비사업 실적 및 2014년도 계획

(단위 : km)

구분 \ 연도별	실 적			2014 계획
	2011	2012	2013	
등산로	0.4	1.0	2.0	1.0
임도	2.0	—	5.0	5.0



### 3) 산림재해 복구공사

집중호우로 인한 피해를 복구하고 재해예방을 목적으로 산사태 피해지 및 황폐계류에 수로를 정비하는 등 토사유출을 방지하여 재해예방, 인명과 재산의 보호 등 국토보전 및 자연환경 유지에 만전을 기하였다. 2013년 대연동 중앙약수터 일원 등 7개소를 복구하였으며, 2014년 황령산 편백림 등 재해가 우려되는 곳에 계류보전 및 산사태 예방공사를 실시하여 안전한 산림조성에 노력하고 있다.

### 4) 산림병해충 방제

관내 산림일원에 소나무 재선충병 및 솔껍질깍지벌레 피해 등 산림병해충 피해에 대한 지속적인 예찰과 방제활동을 실시하여 병해충 확산을 방지하고 건강한 산림환경 조성에 노력하였다.

산림병해충 방제실적 및 2014년도 계획

(단위 : ha)

구분 \ 연도별		실 적						2014 계획
		2008	2009	2010	2011	2012	2013	
계		480	306	91	160	110	126	20
솔껍질 깍지 벌레	피해목벌채	257	146	10	20	12	50	5
	지상방제	—	—	—	—	—	—	—
	수간주사	180	120	30	20	8	49	5
	항공방제	—	—	—	—	—	—	—
소나무재선충병 (벌채, 나무주사, 지상방제)		43	40	51	120	90	27	10
흰불나방		—	—	—	—	—	—	—
기타해충		—	—	—	—	—	—	—



## 5) 산불방지

산불로부터 구민의 인명과 재산을 보호하고 귀중한 산림자원을 보호하기 위하여 산불이 발생하기 쉬운 계절에 산불감시원 등을 산불취약지 및 주요 등산로 등 관내 산림 946ha에 배치하고 오토바이 기동조(12명)를 운영하여 기동순찰을 강화하였으며, 산불감시 초소 37개소를 산 정상 및 취약지에 설치하여 산불 조기발견 및 신속한 연락체계를 확립하고 있다. 또한 구 직원을 대상으로 주말 산불지킴이 순찰 자원봉사대를 운영하여 산불예방에 만전을 다하고 있다.

### 산불발생 현황

(단위 : ha)

연도별	2008	2009	2010	2011	2012	2013
발생건수	0	2	0	0	0	0
피해면적	0	1.9	0	0	0	0

## 2. 공원 및 유원지 관리

### 가. 현황

도시계획 구역 내 생태복원 및 구민의 정서함양을 위해 지정된 도시공원을 점차적으로 조성하여 생활 속의 휴식, 녹지공간을 구민에게 제공하고자 최선을 다하고 있다.



## 공원 · 유원지 현황

구분		계 획		조 성	
		개소	면적(㎡)	개소	면적(㎡)
계		44	4,672,750.2	13	251,453
도시공원	소계	42	2,476,934.2	13	251,453
	수변	1	1,934,934	—	—
	근린	6	205,521	3	56,343
	어린이	18	42,559.2	7	7,965
	묘지	1	176,486	1	176,486
	소공원	12	29,358	1	10,659
	문 화	3	12,611	1	6811.4
	역사	1	75,465	—	—
유원지		2	2,195,816	—	—

### 나. 이기대 수변공원 조성

#### 1) 현 황

- 위 치 : 남구 용호2,3동 일원
- 공원면적 : 1,934,934㎡
- 공원시설결정일 : 1986. 12. 2.(건설교통부 고시 제535호)
- 공원조성계획 결정: 1997. 07. 30.(부산시 고시 제1997-192호)

#### 2) 주요성과

사 업 명	위 치	기 간	사업내용	사업비	비 고
오륙도 스카이워크 설치	용호동 950-3일원	2011~2013	전망대, 진입로, 광장 등(1,701㎡)	14억원 (국9.8,시4.2)	2013.9. 준공
오륙도 홍보관 조성	용호동 950-1	2013	다목적 전시실 조성	3.5억원 (국2.45,시1.05)	2013.10. 준공



### 3) 향후계획

- 이기대 자연마당 조성사업
  - ▷ 사업기간 : 2013년 ~ 2014년
  - ▷ 위 치 : 부산시 남구 용호동 산197번지 외 7필지(이기대공원)
  - ▷ 사업내용 : 생태기반 조성, 숲 복원, 친환경시설, 기후모니터링
  - ▷ 사 업 비 : 40억원(국비30, 시비10) ※환경부 시행(자연정책과)

## 다. 평화공원 관리

### 1) 조성배경

세계 유일의 UN기념공원은 「2005 APEC 정상회의」 시 주요인사의 방문지에 포함되는 곳이나 그 남측인 대연동 677-3번지 일원은 고철처리업, 자동차정비업, 화물차 주차장, 화물운송업 등 소음, 분진, 토양오염을 유발하는 혐오업체(51개소)가 난립, 도시미관을 저해하고 있어 6·25참전 UN군 전사자들이 잠들어 있는 UN기념공원과 연계하여 자유수호의 뜻을 기리고, 주민 삶의 질을 향상시키고자 평화의 상징공원을 조성하였다.

### 2) 현 황

- 위 치 : 대연3동 677-3번지 일원
- 규 모 : 32,893m<sup>2</sup>(9,968평)
- 사 업 비 : 358억원(보상비242, 공사비116) ☞ 국비160, 시비198
- 주요시설 : 평화의 광장, 생태하천, 생태연못, 잔디광장, 조경·수경시설 등 13종 1,600점, 소나무 등 수목 33,620주, 초화 33,140포기



### 3) 주요 성과

행 사 명	장 소	기 간	내 용	사업비(천원)	비고
국화 전시회	평화공원 중앙수반 주변	2013.10.29. ~ 11.10.	국화조형물 등 25종 10,229점 전시	50,000	

### 4) 향후추진계획

#### 2014년 평화공원 수목정비공사

공 원 명	위 치	기 간	사업비(천원)	사업내용
평화공원	대연동 696 일원	2014.03.~ 2014.04.	100,000	느티나무 14주, 팽나무 2주 식재

### 마. 근린공원, 유원지, 시설녹지 등 공원조성관리

쾌적한 도시환경 조성과 시민의 휴식 및 정서함양에 기여하고, 건강증진에 기여하기 위하여 근린공원 및 유원지를 조성 관리하고 있다.

#### 주요 사업내용

사 업 명	기 간	위 치	사업내용
갈맷길 추락방지 시설 설치공사	2013. 4.15. ~ 5.21.	용호동 산129-1 일원	안전난간(목재, L1.5) 74경간, 평벤치 10개 설치
용호만 친수 공간 안전난간 설치공사	2013. 3.11. ~ 4.12.	용호동 965-3 일원	안전난간 설치 105경간 데크정비 1식(141㎡)
이기대 해안산책로 현수교 도장공사	2013. 5.28. ~ 7.31.	용호동 이기대공원 해안산책로	현수교 도장 5개소(631㎡) 그리스 주입 등
연안침식 우려지 정비사업	2013.10.24. ~ 11.20.	용호동 산196-1 일원	동백 외 1종 2,080주 식재 철쭉 외 1종 1,215주 식재 재해위험목 5주 제거
해파랑길 관광안내소 주변 조경공사	2013.12.31. ~ 2.21.	용호동 950-1 일원	원형화단 4개소 설치 평의자 2개 설치, 점토블록 포장



## 바. 어린이공원 관리

### 1) 주요성과

2013년 자본보조금(2억)으로 노후된 어린이공원을 리모델링하여 지역 주민과 어린이들에게 쾌적한 휴게공간을 조성하였다.

#### 어린이공원 리모델링 사업 현황

공 원 명	위 치	기 간	사업비 (천원)	사업내용
대일 어린이공원	대연1동 1727-1 (422㎡)	2013. 1월 ~ 6월	200,000	공사명 : 2013년 어린이공원 환경 개선사업
통일동산 어린이공원	문현3동 189-16 (479㎡)			식 재 : 철쭉 등 1,985주 시설물 : 조합놀이대 2점 포 장 : 탄성포장 2개소, 블록포장 등 전 기 : 공원등 5주 수 도 : 급수전 1개소

### 2) 향후추진계획

#### 2014년 개나리어린이공원 재정비사업

공 원 명	위 치	기 간	사업비 (천원)	사업내용
개나리 어린이공원	문현동 189-22 (370㎡)	2014.05~ 2014.06	100,000	어린이공원 재정비사업(리모델링) 1식 어린이 놀이시설 · 주민편의시설 · 수목식재 등 조경공사 1식

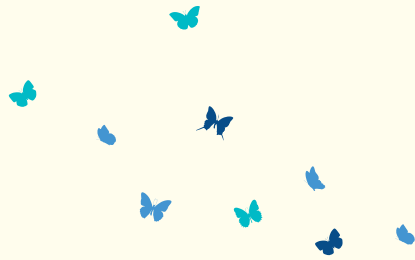

## 제3장 쾌적한 도시관리

제1절 \_ 교통행정

제2절 \_ 안전도시

제3절 \_ 건설행정

제4절 \_ 건축행정

제5절 \_ 토지행정



# 제1절 교통행정

## 1. 일반현황

남구지역 중심부를 수영로와 지하철 2호선이 통과하고 있으나 자동차 수의 급격한 증가, 대형아파트 및 재개발사업의 활발한 추진 등으로 수영로를 비롯한 중심도로와 진남로 등 보조중심도로의 교통 소통이 상당히 혼잡하다. 이러한 교통난 해소를 위해 우리 구 전역에 주차장 시설 확충, 도로 확장 및 대중교통의 적절한 역할 분담 등의 교통체계 개선을 통하여 차량 흐름은 점차 나아지고 있으나 아직 전체적인 교통시스템 효율성 제고를 위해서는 종합적인 교통소통 대책이 요구되고 있는 실정이다.

### 자동차 등록현황

(단위 : 대)

구 분	계	승 용 차	승 합 차	화 물 차	특 수 차
총 계	91,564	70,852	4,137	14,816	1,759
관 용	192	79	55	56	2
자 가 용	82,377	68,526	3,722	10,054	75
영 업 용	8,995	2,247	360	4,706	1,682

### 이륜차 등록현황

(단위 : 대)

구 분	계	관 용	자 가 용
총 계	10,903	45	10,858
50cc 미만	733	4	729
50cc 이상	3,318	7	3,311
100cc 초과	6,539	30	6,509
260cc 초과	313	4	309



운수업체 현황

(단위 : 개소)

구 분 계	시 내 버 스	마 을 버 스	택 시	개 인 면 허				일반화물 운 송
				소계	택시	용달	개별화물	
2,719	3	7	9	2,048	1,270	475	303	416 (5,852대)

자동차 관련 업체 현황

(단위 : 개소)

구 분 계	자 동 차 정 비 업				자동차해체 재활용업	자 동 차 매 매 업
	종 합	소 형	부 분	원동기		
129	12	4	112	1	0	0

운송주선 업체 현황

(단위 : 개소)

구 분 계	운 송 주 선 업		
	일 반 화 물	이 사 화 물	일반 · 이사화물
210	169	39	2

자전거 이용 시설물 현황

자전거 도로			자전거 보관대					
총 연장	자전거 전용도로	자전거 보행자 겸용	계		차양막설치		차양막미설치	
			조	대	조	대	조	대
11.18km	2.8km	8.38km	80	715	30	273	50	442





## 2. 교통난 완화 및 주차시설 확충

### 가. 교통난 완화

#### 1) 교통수요 관리

자동차의 급격한 증가로 인하여 시설확충에 의한 교통난 문제 해결에는 한계가 있어 『승용차 요일제 시행』을 교통난 완화정책의 일환으로 적극 추진하여 교통 통행량을 감소시킴으로써 주민 통행욕구 충족은 물론 교통 혼잡 감소와 환경을 개선해 나가고 있다.

#### 2) 교통운영체계개선사업(Transportation System Management)

교통문제를 해결하는 접근방법으로 새로운 도로의 건설, 기존도로의 확장, 지하철의 건설, 입체교차로의 건설 등 대단위 투자사업 위주로 생각하여 왔으나 이러한 사업은 장기간이 소요되며 이 기간에 증가된 교통량에 대한 대책이 없을 뿐만 아니라 투자비 마련에는 한계가 있는 실정이다. 따라서 우리 구에서는 선진 외국 등의 사례를 통해 기존의 도시환경을 종합적으로 분석하여 교통 요소별로 고도의 공학적 접근방법을 도입, 단기적이며 투자비가 적게 소요되는 교통개선 방법, 즉 교통 운영체계 개선사업 및 교통 안전시설 사업을 도입하여 적극 운용하고 있다.

##### (가) 교통안전시설사업

관내 차량의 원활한 소통과 교통안전사고 예방을 위해 반사경 설치 35개소, 교통안전표지판 등 시설물 설치 및 보수 175개소, 과속방지턱 설치 및 보수 21개소 등 교통안전시설물을 설치·정비하였으며 대중교통이용 주민편의를 위하여 버스승객대기시설 2개소를 설치하였다.

##### (나) 주·정차 구획선 차선도색



이면도로의 주차난 해소와 원활한 차량소통을 위해 남구 관내 전역에 주·정차 구획선 차선도색 공사 47,750m를 실시하였다.

#### (다) 어린이(노인)보호구역 개선사업 추진

어린이(노인) 등 교통취약 계층의 교통안전사고 예방 및 주민불편 해소를 위해 411백만원의 사업비를 투자하여 용호동 용문초등학교 등 12개소에 대하여 각종 교통안전시설물을 설치하여 쾌적하고 안전한 도로교통환경을 조성하였다.

#### (라) 2014년 계획

차량의 원활한 소통과 교통사고 예방을 위해 어린이(노인) 보호구역 개선사업, 교통사고 잦은 곳 개선사업, 교통시설물 정비 및 설치, 주·정차 구획선 도색 등에 350백만원의 사업비를 투자하여 차량소통에 원활을 기하여 주민불편을 해소하고자 한다.

### 3) 선진교통문화운동 지속 추진

『보행지킴이 봉사단』을 구성하여, 보행 교통안전 캠페인 및 제도개선을 위해 운영하고 있으며, 자율적으로 대중교통을 이용하여 교통난 완화를 위한 「승용차 요일제」 홍보활동을 적극 전개하고 있으며, 시민 모두가 행복한 선교통문화 운동의 활력 추진 등 선진교통 문화운동을 지속적으로 추진하고, 불법 주·정차 차량에 대해서는 무인카메라 이용 및 견인위주의 강력 단속을 실시하는 등 교통소통 대책에 만전을 기하고 있다.

## 나. 주차시설 확충

자동차의 급격한 증가에 비하여 주차장의 확충이 이에 따르지 못해 주차난이 날로 심각해지고 있는 가운데 1999년 2월 주차장법 개정으로



민간인이 노외주차장을 설치할 경우 종전 신고제에서 통보제로 개선, 별도의 신고절차 없이 주차장 사업을 할 수 있게 되어 민간인의 주차장 사업 참여 활성화를 유도하는 한편, 주택가 주차난 해소를 위해 내집 마당에 담장이나 대문을 열고 주차장을 설치한 경우 비용의 70%범위 내에서 최고 300만원까지 지원하는 그린주차사업을 추진하여 20가구 29면의 주차장을 확보하였다. 용호동 해파랑길 안내소 주변에 승용차 23면, 오륙도 인근에 대형버스 20면의 노상주차장을 추가로 설치하여 방문객들의 주차편의를 도모하고, 차량교통 및 주차질서 확립에 기여하였다.

또한, 학교 및 건축물 부설주차장의 주·야간 휴면주차장을 인근 주민에게 개방·제공함으로써 가용 주차공간을 효율적으로 활용코자하였으며 특히 용호동 「The View」에 97면의 부설주차장을 개방하여 주차면 확충하였고 주차장 확보율이 낮아 주차난이 심각한 지역에 주거지전용 주차장 4개소 65면을 조성함으로써 주택가 주차난 해소에 기여하였다.

한편, 관내 6m이상 이면도로에 대해 차량, 보행인 통행에 지장을 주지 않는 범위 내에서 주·정차 허용 및 금지선을 대폭 정비하는 한편, 주택가의 야간 주차난 해소와 주차질서 확립을 위해 실시한 주거지 전용 주차 구역을 확대 시행하여 이면도로 주차에 대해 점진적으로 유료화를 추진 중에 있다.

### 1) 주차시설 현황

제한된 도로여건 하에서도 자동차 등록대수는 증가하여 2013년 말 91,564대에 달하는 등 교통난은 해가 갈수록 더욱 심화되고 있는 실정이며, 원활한 교통소통 대책의 일환으로 주차시설을 지속 확충해 나가고 있다.



## 연도별 주차장 현황

구 분 연도별	계		노 상				노 외				건축물 부설	
			유 료		무 료		공 영		민 영			
	개소	면수	개소	면수	개소	면수	개소	면수	개소	면수	개소	면수
2012	2,229	81,112	56	1,407	224	2,239	10	209	178	3,165	1,761	74,092
2013	2,435	91,183	57	1,426	221	2,235	11	233	176	3,443	1,970	83,846

### 2) 공영주차장 현황

공영주차장은 총 69개소로, 시설관리공단 관리 1개소, 주거지전용 주차장 68개소를 관리하고 있다. 앞으로도 지역주민에게 안정적인 주차 공간 제공을 위해 신규 주차장 대상지를 지속 발굴하는 등 공영주차장 및 주거지전용 주차장을 확충시켜 나갈 것이다.

## 시설관리공단 관리 주차장 현황

연번	주 차 장 명	위 치	면적(㎡)	면수	주차방법	비 고
계	1개소		992	49		
1	대연고가도로 밑	대연3동 615-4	992	49	직각	공단관리

## 주거지전용 주차장 현황

연번	주 차 장 명	위 치	면적(㎡)	면수	주차방법	비 고
계	68개소		24,440	1,659		
1	대연1동 공영주차장	유엔평화로10번길	321	10	직각	주거지전용
2	유엔평화로9번길(향도빌라주변)	유엔평화로9번길 42	132	11	평행	"
3	남천중 진입로	황령대로 492번길	444	37	직각	"
4	대연성당 주변	용소로 8번길	96	8	직각	"
5	대연3동 주민센터 주변	용소로 5번길	156	13	평행	"



연번	주 차 장 명	위 치	면적(㎡)	면수	주차방법	비 고
6	대연천 구거복개지	신선로 510	165	7	평행	〃
7	수영로325번길(변영로 아래)	수영로 325번길	648	54	평행	〃
8	대흥택시주변	유엔로 201번길 26	144	12	평행	〃
9	UN조각공원 주변	유엔로 169번길	804	67	직각·평행	〃
10	부산공고담장 주변	천제등로 46번길	708	59	평행	〃
11	문화회관진입로	유엔평화로 66번길외	276	23	평행	〃
12	대연극동아파트 옆	진남로 36번길	144	12	평행	〃
13	남구노인복지관 뒤	진남로 18번길	96	8	평행	〃
14	대동교회 주변	수영로 249번길	96	8	평행	〃
15	중앙고교담장 주변	진남로 127번길	636	53	45도 대향	〃
16	대연정보고등학교 주변	진남로 96번길	372	31	평행	〃
17	오양양지아파트 주변	못골로 41번길	264	22	평행	〃
18	용호초등학교뒤 공영주차장	동명로 105번길	497	19	직각·평행	〃
19	용호중앙교회앞 공영주차장	동명로 118번길	332	14	직각	〃
20	신우주택 주변	동명로 92번길 7	72	6	평행	〃
21	솔밭공원 윗길	동명로 92번길 13-6	276	23	평행	〃
22	솔밭공원 아랫길	동명로 112번길	156	13	평행	〃
23	경성하이빌 주변	동명로 100번길	180	14	평행	〃
24	용호성당 주변	동명로 132번길	144	12	평행	〃
25	용호맨션 주변	동명로 125번길	72	5	평행	〃
26	용호종합복지관 주변	이기대공원로12번길 1~3주변	336	28	평행	주거지전용
27	동부타워주변	동명로 193주변	108	9	평행	〃
28	분포맨션주변	동명로109번길 10주변	168	14	평행	〃
29	공무원아파트 주변	이기대공원로26번길 6주변	84	7	평행	〃
30	동명로 158번길	동명로 158번길	144	12	평행	〃
31	동명로157번길 공영주차장	동명로157번길	633	23	직각	
32	동명로 118번길 공영주차장	동명로 118번길	476.7	20	직각	〃
33	용호로 232번길 공영주차장	용호로 232번길	726.5	28	직각	〃



연번	주 차 장 명	위 치	면적(㎡)	면수	주차방법	비 고
34	용호4동 주민센터 주변	동명로132번길 118~148	324	27	평행	"
35	해군아파트아래 담장길	동명로118번길 125~143	144	12	평행	"
36	용당세관주변	신선로329번길	708	59	평행	"
37	한신문화타운 맞은편	유엔평화로 143번길	300	25	평행	"
38	유엔평화로 153번길	유엔평화로153번길20~48	108	9	평행	"
39	유니온스틸진입로	우암로75번가길 맞은편	564	47	직각	"
40	동일스위트아파트앞	우암로 104번길	276	23	평행	"
41	119안전센터 옆	우암로 79번길	251	19	평행	
42	국제아파트 주변	석포로26번가길	252	21	평행	"
43	하얏트아파트 주변	전선등로	180	15	평행	"
44	새마을금고 주변	장고개로,동향로	828	69	평행	"
45	상경아파트 주변	장고개로	84	7	평행	"
46	인각사 주변	진남로232번길	408	34	평행	"
47	문현광원맨션 주변	고동골로97번길	360	30	평행	"
48	성암사 주변	동제당로4	180	15	평행	"
49	효성택시 진입로	진남로188번길13	168	14	평행	"
50	부림빌라 뒤	고동골로 97번길	72	6	평행	
51	진남로232번길 공영주차장	진남로232번길	654.77	28	평행	"
52	성동중학교 담장주변	자유평화로	204	17	평행	"
53	E-마트 담벽 주변	전포대로 91번길47	168	14	평행	"
54	하이빌 주변	전포대로110번길26	132	11	직각	"
55	신흥상사 주변	자유평화로59번길71	108	9	평행	"
56	문현2동 주민센터 뒤편	황령대로90번나길	144	12	평행	"
57	고가도로아래	자유평화로60번길	1,905	61	직각·평행	"
58	수영로69번길 공영주차장	수영로69번길	494	16	평행	"
59	번영로 아래	수영로39번가길	1,620	111	평행	"
60	구거북개지	지계골로17 맞은편	144	12	평행	"
61	연동마을길	장고개로104번길	96	8	평행	"
62	(구)새마을금고 주변	우암로374번길	348	29	45도 대향	"





연번	주 차 장 명	위 치	면적(㎡)	면수	주차방법	비 고
63	국일탕(청호탕) 주변	지계골로	396	33	직각·평행	〃
64	한일오피스텔 주변	지계골로17	684	57	직각·평행	주거지전용
65	범일아파트 주변	장고개로 63번길	396	33	직각·평행	〃
66	대송주택 주변	동제당로	240	19	직각·평행	〃
67	문현교통광장대상지	우암로384외	822	44	직각·평행	〃
68	제2문현교통광장대상지	지갯골로 4인근	698.8	24	직각·평행	〃

### 3. 교통지도

#### 가. 주·정차 위반차량 단속

2013년도에는 단속체계를 재정비하여 주요 중심도로 등 특별단속구역과 주택가 이면도로의 일반단속구역으로 나누어 특별단속구역은주기적·지속적으로 단속을 실시하고, 일반단속구역은 주민불편 신고 위주의 단속과 주차질서 홍보·계도를 병행하여 통행로 확보 및 주민 불편을 최소화 하였다.

주·정차질서 확립을 위해 주차단속원 5명, 기간제근로자 7명과 불법주차 단속차량 3대로 기동단속반을 편성, 중심도로 및 보조 중심도로, 주차질서 취약지역, 이면도로 차량진입 장애지역 등을 대상으로 주·야간에 도보, 기동 및 견인단속을 실시한 결과 2013년도에는 위반차량 62,434대를 단속하여 그 중 5,199대는 견인 조치하였다.

불법 주·정차 상습정체구간에 17대의 무인단속카메라를 설치하여 단속에 임하고 있으며, 차량탐재 주행형 무인단속카메라(CCTV) 1대를 운행하여 단속을 더욱 강화하였다. 불법 주·정차 단속용 CCTV무인단속 카메라 설치현황은 다음과 같다.



## 불법 주·정차 단속용 CCTV 설치 현황

구분	자동형	주행형
설치 대수	17대	1대
설 치 지 점	<ul style="list-style-type: none"> <li>◦ 대연동 부경대</li> <li>◦ 용호동 LG메트로</li> <li>◦ 대연동 경성대부경대역</li> <li>◦ 대연동 평원생선구이</li> <li>◦ 감만동 남광시장</li> <li>◦ 대연동 대천사거리</li> <li>◦ 대연3동주민센터</li> <li>◦ 용호시장</li> <li>◦ 용호동 현대비치아파트</li> <li>◦ 대연동 석포농협</li> <li>◦ 용호동 부산은행</li> <li>◦ 감만동 농협</li> <li>◦ 문현동 부산은행</li> <li>◦ 문현동 현대1차</li> <li>◦ 경성대맞은편(용호로)</li> <li>◦ 대연동 남천중학교 입구</li> <li>◦ 대연동 하나투어</li> </ul>	<ul style="list-style-type: none"> <li>◦ 스타렉스 (72고2548)</li> </ul>

2014년도에는 합동 단속반을 강화하여 중심도로변의 교통정체를 해소해 나가며 이면도로의 주차질서 확립을 위하여 홍보·계도를 강화하여 이면도로의 도로기능을 회복시켜 나갈 것이다.

또한 마을버스 통행로, 청소차량진입 장애지역 등 주민생활 불편지역에 대한 단속은 물론 매월 4회 이상 경찰서와 상습 정체지역에 합동단속을 강화하여 교통소통 불편사항을 최소화하는 한편 이기대공원 및 신선대유원지 도로, 용당, 감만 배후도로변의 상습 불법 주·정차 대형차량에 대한 집중단속으로 주민불편을 적극 해소할 계획이다.

### 나. 사업용 차량 운행질서 지도단속

택시, 버스 등 사업용 차량의 운행질서 문란 행위 및 불법 횡포운행이 근절되지 않아 주민들에게 큰 불편을 끼치고 있어 이러한 고질적 위반행위를 집중단속하고 운수종사자 교육 등을 지속적으로 실시하여 운수사업자 및 운전자의 자질개선에 앞장서 주민불편을 최소화하는 한편 버스 정류소, 택시 승강장 등 취약지별로 경찰과 협조하여 주차단속 및 택시, 버스 등 대중교통수단의 운행지도에 만전을 기하고 있다.



다. 마을버스 운행 관리

변두리 고지대 주민들의 교통편의를 위하여 버스노선과 연계 운행되고 있는 마을버스는 우리 구 관내에 총 9개 노선이 운영되고 있으며 정기 및 수시 점검을 실시하여 안전운행을 기하고 있다. 또한 마을버스노선 신설, 연장 등과 관련된 주민의 교통 불편 사항을 종합적으로 분석, 검토하여 노선 체계개선을 시에 건의하는 등 이용주민의 교통편의 도모에 모든 노력을 기울이고 있다.

마을버스 노선 현황

업 체 명	노선 번호	면허대수	운 행 구 간	운행거리 (왕복·km)
(주)범양버스	1번	19인승 7	청구아파트-경성대-부산예술대학 입구	9.7
대용운수(주)	2번	21인승 3	오륙도선착장-면허시험장-부산외국어대	16
	2-1번	21인승 5	오륙도선착장-LG메트로시티- 경성대·부경대 지하철역	16.8
(주)부영마을버스	3번	15인승 7	못골시장-우암동 부산은행-범일동 지하철역	12
(주)용진교통	5번	15인승 4	신연초교-문현R-범일동 지하철역	12
(주)감만버스	6번	15인승 7	감만동 현대2차아파트-남광시장-못골시장	8.7
(주)부경버스	10번	21인승11	롯데백화점-전포1동주민센터-부경대(용당동)	23
부민교통	8번	21인승 5	용호동 벽산아파트-수영구청-광안동 협진태양APT	20
	9번	19인승 3 21인승 2	용호동 경동아파트-문화회관-마마빌라	15



## 4. 각종 과태료 및 교통유발부담금 과징

### 가. 주·정차위반 과태료 과징

불법 주·정차 차량에 대하여 부과되는 과태료의 세입은 주차시설의 확충, 관리에 필요한 경비, 주·정차 단속에 소요되는 경비, 기타 주차 관련사업의 경비에 충당되고 있다. 특히 '97년부터 세무과와 이중관리 해 오던 체납 과태료를 일원화 및 전산화하여 관리하고 있어 더욱 신속, 정확하게 업무를 처리하여 주민불편을 해소해 나가고 있다. 2008년 6월 22일부터 시행되고 있는 질서위반행위규제법은 단속 후 의견 제출기한 내에 이의신청 없이 미리 납부하는 경우 20% 경감을 받을 수 있으며 계속해서 체납하는 경우 최고 77%까지(최고60개월) 가산금이 부과될 수 있어 구민의 자발적 납부를 유도하고 체납액 감소 및 세수증대에 기여하고 있다.

### 주 · 정차위반 과태료 부과 · 징수 현황

(단위 : 천원)

구 분 연도	부 과		징 수		징수율 (%)	체 납	
	건 수	금 액	건 수	금 액		건 수	금 액
2012	54,687	2,108,234	39,187	1,414,953	67.1	15,500	693,281
2013	56,071	2,098,584	42,677	1,520,438	72.5	13,394	578,146

### 나. 자동차 정기검사 과태료 과징

'99. 10월부터 부산시 차량등록사업소에서 이관된 사무로 자동차 정기검사 과태료는 자동차 신규등록 후 일정기간마다 정기적으로 실시하는 정기검사의 유효기간이 경과한 자동차 소유자에 대하여 과태료를 부과함으로써 정기검사를 이행하여 자동차 안전사고를 미연에 방지하고자 과태료를 부과하는 행정처분으로 자동차정기검사 과태료 부과 · 징수 현황은 다음과 같다.



### 자동차 정기검사 과태료 부과 · 징수 현황

(단위 : 천원)

연도	구분	부 과		징 수		징수율 (%)	체 납	
		건 수	금 액	건 수	금 액		건 수	금 액
2012		2,482	293,921	1,251	79,036	26.9	1,231	214,885
2013		2,457	250,590	1,440	71,720	28.6	1,017	178,870

#### 다. 의무보험 과태료 과징

의무보험 과태료는 자동차의 운행으로 사람이 사망하거나 부상한 경우에 있어서의 손해배상을 보장하는 제도로써 자동차를 보유, 운행하고자 하는 자는 의무보험을 의무적으로 가입하고 운행하여야 한다. 이륜자동차, 자가용 자동차는 책임보험 및 대물보험에 가입하여야 하며, 사업용자동차 및 건설 기계는 책임보험, 대인Ⅱ, 대물보험에 가입하여야 한다. 이를 위반하여 가입하지 않거나 지연 가입한 자에 대하여는 보험 미가입 기간에 따라 과태료를 부과하는 행정처분을 하게 되며, 의무보험 과태료 부과 · 징수 현황은 다음과 같다.

### 책임보험과태료 부과 · 징수 현황

(단위 : 천원)

연도	구 분	부 과		징 수		징수율 (%)	체 납	
		건 수	금 액	건 수	금 액		건 수	금 액
2012		7,144	633,894	3,272	107,782	17.0	3,872	526,112
2013		7,390	649,470	3,937	136,070	20.9	3,453	513,400



**라. 교통유발부담금 과징**

교통유발부담금은 교통시설의 정비를 촉진하고 교통수단과 교통체계를 효율적으로 운영·관리하여 도시교통의 원활한 소통과 교통편의 증진에 기여함을 목적으로 '90. 1. 13. 법률 제4221호로 도시교통정비촉진법이 신설되었다. 교통혼잡을 완화하기 위하여 원인자 부담의 원칙에 따라 혼잡을 유발하는 시설물에 부과하는 경제적 부담을 말하며, 부과대상 시설물은 해당 시설물의 각층 바닥면적을 합한 면적이 1,000㎡이상인 시설물로 한다, 시설물 소유자에게 시설규모와 종류에 따라 교통유발부담금을 부과하여 이를 재원으로 교통수단의 서비스개선과 대중교통업체의 경영개선을 위한 사업 등 시민들의 교통불편 해소를 위해 재투자하고 있는데 우리 구의 교통유발 부담금 부과·징수 현황은 다음과 같다.

**교통유발부담금 부과·징수 현황**

(단위 : 천원)

연도별	구 분		부 과		정 수		정수율 (%)	체 납	
	건수	금 액	건수	금 액	건수	금 액		건수	금 액
2012	1,073	686,056	962	632,213	92.2		111	53,843	
2013	1,127	686,580	1,046	643,314	93.7		81	43,266	

**마. 자동차과태료 체납차량 번호판 영치**

자동차 관련 과태료의 징수율을 제고하고 그 집행을 강화하기 위하여 행정청은 자동차 관련 과태료를 납부하지 아니한 자에 대하여 체납된 자동차 관련 과태료와 관계된 그 소유의 자동차 등록번호판을 영치할 수 있다. 추진근거는 질서위반행위규제법 제55조이며, 자동차 번호판 영치 대상은 2011년 7월이후부터 자동차 관련 과태료 금액이 30만원 이상이고, 60일





이상 체납된 차량이다. 자동차과태료 체납차량 번호판 영치시스템 및 운영프로그램이 제작·설치되어 2013년 4월말부터 본격적인 영치업무가 시작되었다.

자동차과태료 체납차량 번호판 영치 대상 현황

(단위 : 천원)

구 분 연도별	주정차위반		의무보험미가입		종합검사미필	
	건수	금 액	건수	금 액	건수	금 액
2013	570	191,705	912	713,703	768	244,698



## 제2절 안전도시

### 1. 재난 및 안전관리

#### 가. 자연재난

자연재해로부터의 피해는 불가항력이라 하나, 그 피해를 최소화하기 위해 자연재해 위험지구 1개소, 재해우려지 6개소, 위험구역 3개소, 방재시설물 4개소에 대하여 지속적인 순찰·점검을 실시하고 위험요소 해소 공사를 시행토록 하는 등 재해예방에 많은 노력을 하였다.

또한 재난발생시 신속한 응급복구 및 재난예방사업을 위한 재난관리기금 1,191백만원을 적립하였으며, 송선마을 침수지 정비공사와 주요 도로구간의 침수예방 및 복개구조물 보수공사 등의 재해복구공사를 시행하여 각종 재난으로부터 주민의 생명과 재산을 보호하기 위해 노력해 왔다.

금년은 폭염과 지역적 폭우 등 이상기온 현상으로 재난관리에 어려움이 있었으며, 특히 여름철 기록적인 폭염이 지속되어 부산지역에 직접적인 영향을 받았으나 폭염대비 T/F팀 구성, 취약계층 방문 도우미 운영 등 무더위 쉼터 점검을 강화하고, 폭염에 대한 부서와 기관간 공동협력으로 한건의 안전사고도 발생하지 않았으며,

장기간 폭염으로 인해 해안가를 찾는 사람들이 급증함과 동시에 전국적으로 물놀이 피해도 증가하였으나, 우리구는 물놀이 관리지역 신고자 위치번호 표시, 경고판 설치, 물놀이 사고 예방시설 정비 등 피해 사전예방에 만전을 기하여 단 한건의 사고도 발생하지 않았다.

아울러 자연재해위험지구(송선마을) 정비사업, 수영로 구간 침수해소공사, 우암동 흙플러스 일원 침수예방공사, 우암동 장고개로 외 1개소 복개구조물 보수보강공사 등 5개소 2,780백만원의 사업비를 들여 2013 재해예방공사를 마무리 하였다.

2014년도에도 재해우려지 등에 대한 안전시설을 확대 설치하고 여름철 취약시기에는 안전관리요원을 고정 배치하여 인명피해 발생을 예방하는 한편, 구·동 방재담당 직원 및 지역자율방재단에 대한 교육·훈련을 강화하고 대주민 홍보에 만전을 기하여 완벽한 재난대책 확립에 역점을 둘 계획이다.

### 1) 재난안전대책본부 운영

재난예방사업의 효과적인 추진과 재난발생 또는 우려시 신속한 응급대책 마련 및 복구작업 실시로 구민의 귀중한 생명과 재산을 보호하기 위하여 재난안전대책본부를 운영하여 유사시 전 행정조직과 인력, 장비를 동원하는 총력 방재체제를 확립하여 사전 재난대비에 철저를 기하고 있다.

재난안전대책본부 기구표

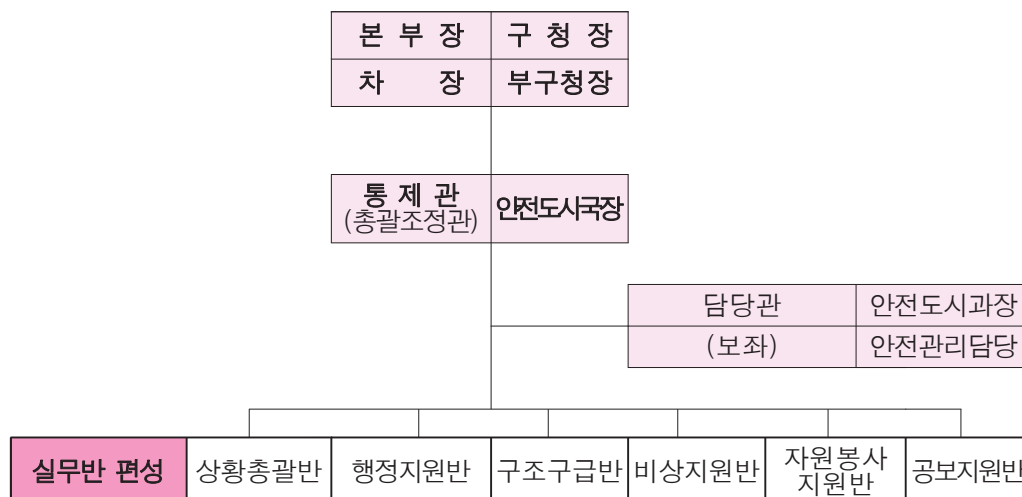

※ 재난안전대책본부는 기상상황에 따라 단계별로 운영한다.



### 재난단계별 비상근무체제

구분 체제별		상 황 기 준	근무반(인원)	비 고
준비 단계	1단계 (정보)	◦ 평상시	2	상황관리
	2단계 (준비Ⅰ)	◦ 태풍정보 ◦ 예비특보(호우,대설)	재난안전과 3 재난관련부서 5, 동별 1	비상근무태세 유지
	3단계 (준비Ⅱ)	◦ 호우·대설주의보 ◦ 태풍예비특보	전직원 1/3	재난안전대책본부 (5개반 24명)운영
비상 체제	4단계 (비상Ⅰ)	◦ 호우·대설경보 ◦ 태풍주의보	전직원 1/2	재난안전대책본부 (6개반 75명)운영
	5단계 (비상Ⅱ)	◦ 태풍경보 ◦ 일부지역 피해발생	전직원	재난안전대책본부 (6개반 85명)운영

### 2) 인적·물적 자원 확보

지역자율방재단을 구성하여 재난 사전예방 및 대응·복구활동에 대비하여 교육·훈련하고 있으며 수방 자재를 사전 확보하여 신속한 응급대책을 마련하는 등 재해예방에 만전을 기하고 있다.

### 지역자율방재단 편성운영

(단위 : 명)

계	구 분	동(洞) 방재단	단체 방재단	기 타
			특전사 동지회	
405		381	18	6



장비(자재) 현황

구 분	수방장비					수방자재				
	양수기·수중펌프	평삽	곡괭이	안전헬스	기타	PE천막	PP로프	말뚝	마대	기타
보유량 (동 보유)	74 (68)	315 (232)	30	13	6	61	23	86	4,000	249

구 분	제설장비(자재)						
	제설기	살포기	대빛자루	넝가래	눈삽	적사장(함)	염화칼슘
보유량 (동 보유)	3	4	282 (165)	84 (83)	525 (419)	136	2,074 (1,070)

나. 사회적 재난

사회적재난이라 함은 화재, 붕괴, 폭발, 교통사고, 화생방사고, 환경오염 사고 등 국민의 생명과 재산에 피해를 줄 수 있는 사고로 자연재난이 아닌 것을 말하며, 재난관리라 함은 재난발생의 위험성을 제거하고 재난발생시 피해의 수습과 복구를 위하여 행하는 모든 활동을 말한다.

각종 재난에 대한 인명, 재산피해가 대규모화됨에 따라 정부에서는 국가 차원의 종합적인 재난대응체제를 확립하고 각종 재난에 대비한 새로운 대응 체제를 구축하고 있으며 이에 우리 구에서도 재난안전대책본부를 구성하여 재난예방을 위해 최선을 다하고 있다.

1) 종합상황관리체제 구축

각종 재난으로부터 피해를 최소화하기 위해서는 신속한 상황파악 및 전파로 조기수습이 무엇보다도 중요하다는 인식하에 재난종합상황실을 설치하여 24시간 공백 없는 상황관리체제를 유지하고 있다. 또한 재난단계별로 상황근무를 평시 및 비상시로 구분 실시하고 있으며, 재난발생 때는 재난규모(1급, 2급, 3급)에 따라 비상체제로 상황근무반을 편성, 효율적으로 운영·관리하고 있다.



2) 재난대비 동원자원 확보

재난발생시 유형별로 수습에 필요한 인력, 장비, 물자의 종류와 소요량을 사전에 확보함으로써 유사시 재난의 초동대처는 물론 수습, 복구에 효과적으로 대처하기 위한 대응태세를 갖추고 있다.

인적 가용자원 현황

(단위 : 단체/명)

구조(난) 기관(단체)					응급복구 전문가(민간인)						구조활동 봉사단체
소계	소방	경찰	군인	공무원	소계	시설물	전기	기계	가스	기타	
6/1,438	2/176	1/344	2/250	1/668	180	9	27	62	2	80	10/4,244

물적 가용자원 현황

수용·급식가능 시설 (개소 / 명)	의 료 시 설 (개소/침상수)	응 급 차 (기관/차량수)	복구용 중장비 (기관·업체/대수)
19 / 9,170	7 / 1,030	6 / 6	13 / 51

3) 재난복구·수습체계 구축

재난발생시 상황접수에서 수습복구까지 단계별로 대응태세를 구축하고 있으며 특히, 긴급구조활동을 효율적으로 수행하기 위하여 재난발생시 소방서장을 단장으로 하는 ‘긴급구조통제단’을 편성·운영하고, 재난현장에서는 유관기관과 합동으로 군 CP개념의 ‘비상 지원본부’를 설치·운영하여 재난의 수습, 복구에 만전을 기하는 등 유사시 피해를 최소화하기 위한 만반의 준비를 갖추고 있다.

4) 2013. 재난대응 안전한국훈련(SKX) 실시

지역단위의 효율적인 재난대응능력 향상을 위해 남부소방서, 남부경찰서,



지역 군부대, KT대연지사 등 재난관련 유관기관이 함께하는 『2013 재난 대응 안전한국훈련』을 5월6일부터 8일까지 2박3일간 실시하였다. 소방, 경찰, 자율방재단원 등 13개기관 450명이 참석하여 실제 재난상황에 대비한 상황전파, 수습·복구 등의 도상훈련과 쉼자리 지진·해일대비 실제대피훈련을 통해 위기대응 매뉴얼의 실효성을 검증하고, 재난관리 책임기관 간 공조·협력체계를 구축함으로써 주민의 인명과 재산 보호에 만전을 기하고 있다.

#### 5) 특정 시설물 안전관리

재난발생의 위험이 높은 시설이나 지역에 대한 체계적인 안전점검과 정비, 보수 등으로 재난발생의 위험성을 해소하기 위해 우리 구에서는 특정관리 대상시설 596개소를 지정하여 관리하고 있으며, 연 2회 안전진단전문기관 및 관련부서와 합동점검을 실시하고 등급별로 분류하여 일상 점검을 수시로 실시하고 있다.

특정관리대상 시설물 현황

(단위 : 개소)

구분 계	도로시설		축대 옹벽	건축물		위험물 저장소	종교 시설	다중이용시설			대형 공사장	공공 청사	기타
	교량	육교		아파트	연립			시장	호텔	병원			
596	4	3	7	189	160	23	57	7	18	10	5	8	105

2013년 월별 중점 점검대상 지정 합동안전점검 현황

월별	대상 시설물	월별	대상 시설물	월별	대상 시설물	월별	대상 시설물
1월	다중이용시설 (설날대비)	4월	다중이용시설 (봄철)	7월	여름철 대형공사장 점검	10월	공공청사 안전점검
2월	재해우려지 점검 (해빙기대비)	5월	옹벽·석축 점검	8월	물놀이점검	11월	특정관리대상 하반기점검
3월	재해우려지 점검 (해빙기대비)	6월	어린이놀이 시설 점검	9월	다중이용시설 (추석대비)	12월	종교시설 (동절기대비)



## 안전점검 장비 보유현황

(단위 : 점)

구분 계	콘크리트 슈미터 해머 (NR,M형)	콘크리트 초음파 측정기	철근 탐지기	균열 (진행) 측정기	쌍안경	가스 탐지기	켈리프스	줄자	카메라
11	2	1	1	2	1	1	1	1	1

### 6) 안전문화운동 전개

재난발생시 주민행동요령 및 생활주변 안전점검 등의 홍보를 위하여 홍보물을 제작·배부하였고, 또한 남구신문, 인터넷 등에 정기적으로 게재하는 등 안전문화운동 정착에 만전을 기하였으며, 『시설물의 안전관리에 관한 특별법』상 1·2종 시설물 관리주체에 대한 안전관리교육을 실시하였다. 또한, 매월 4일 실시하는 『안전점검의 날』 행사를 부서·권역별로 내실 있게 추진하였다.

## 2. 민 방 위

민방위란 “적의 침공이나 전국 또는 일부 지방의 안녕 질서를 위태롭게 할 재난으로부터 주민의 생명과 재산을 보호하기 위하여 정부의 지도하에 주민이 수행하여야 할 방공, 응급적인 방재·구조·복구 및 군사작전상 필요한 노력 등의 모든 자위적 활동”을 말한다.

### 가. 민방위 사태의 분류

민방위 사태란 “적의 침공이나 전국 또는 일부지방의 안녕과 질서를



위태롭게 할 재난” 으로 민방위 기본법에서 규정하고 있으며 발생원인에 따라 크게 자연재난과 인적재난으로 나눌 수 있다.

자연재난	기상재난	태풍, 홍수, 호우, 강풍, 풍랑, 조수, 대설, 가뭄, 황사
	지진재난	지진, 해일
인적재난	기계적 재난	교통사고, 기계사고
	화학적 재난	화재사고, 가스폭발사고
	공해재난	대기오염, 수질오염, 토질오염
	특수재난	전염병 확산, 원자력사고, 소요사태, 전쟁

나. 민방위대 조직 운영

민방위 조직의 효율적인 관리 및 운영을 위해 민방위대 조직·편성의 정보화를 통한 민방위 자원관리로 지역민방위대, 직장민방위대, 기술지원대의 정보등록, 편성, 자원관리, 전출입사항 등 민방위대의 기본적인 사항 및 교육·훈련과 결산, 대원의 교육훈련상황 등 민방위행정운영 전반에 관하여 수시로 확인할 수 있도록 전산화하여 운영되고 있다. 또한 지역민방위협의회를 중심으로 한 지역방위 협조체제를 구축하는 등 민방위 조직 운영에 내실을 기하고 있다.

1) 민방위대 조직편성

민방위대는 민방위기본법 제18조의 규정에 의거 20세가 되는 해의 1월 1일부터 40세가 되는 해의 12월 31일까지의 남자로 조직된다. 다만 이 중에서 국회의원, 지방의회 의원, 교육위원회의 교육위원, 군인, 향토예비군, 의용소방대원, 현역병 입영대상자(공익근무요원 소집대상자 포함), 경찰·소방·교정·소년보호직 공무원, 군무원, 청원경찰, 등대원, 도서벽지에서 근무하는 교원, 주한외국군부대고용원, 원양어선 또는 외항선의 선원으로서 연 6월 이상 승선하는 자, 대학 및 주간 석사과정 대학원생, 고등학교·대학교 및 이에 준하는 각종학교 재학생, 공공직업능력개발훈련생, 전상군경·



공상군경, 신체검사등위 6급 판정자, 장애인복지법에 의한 등록장애인과 심신장애인, 만성허약자는 제외되며 17세 이상의 남자와 여자는 지원에 의하여 민방위대의 대원이 될 수 있다.

민방위대는 주소지를 단위로 하는 지역민방위대(통대)와 직장을 단위로 하는 직장민방위대로 편성되며 2013년도 민방위대 편성현황은 다음과 같다.

### 민방위대 편성 현황

2013.12.31. 기준

(단위 : 명)

총 계		지 역		기 술		직 장		비 고
대 수	대원수	대 수	대원수	대 수	대원수	대 수	대원수	
395	19,678	363	18,613	1	96	31	969	

### 2) 민방위대의 편성원칙

민방위대는 지역민방위대, 직장민방위대, 기술지원대로 편성하며 지역민방위대는 통 단위로, 직장민방위대는 민방위대원 20인 이상 직장 단위로 기술지원대는 구 단위로 편성하고 있다.

그 중 구 단위 민방위 기술지원대는 유사시 신속한 초동 대처가 가능하도록 적극성과 기동성 있는 대원 중심으로 각 지구별 필요한 기술 또는 경험을 소지한 대원 중에서 동장 또는 직장대장의 추천을 받아 구청장이 선발하는 자로 편성한다.

### 기술지원대 편성 현황

2013.12.31.기준

(단위 : 명)

계	소 화	산불진화	비상대피통제	안전사고	화생방대
96	19	16	18	26	17



또한 화생방 분대는 기술지원대 1개대, 지역민방위대 동단위 1개분대, 직장민방위대 100명 이상 규모 직장에 1~2개분대를 편성하고 있다.

3) 2014 계획

지방자치 시대에 발맞추어 국가안보와 시민생활의 안전을 보장할 수 있는 민방위로 정착시키기 위하여 민방위 조직의 재난대처 능력을 배양시키며 지역적 특성, 예상재난 등을 감안하여 민방위 조직을 신축적이고 기동성 있게 편성하는 한편 자원관리 점검체계를 일상화 시켜나갈 계획이다.

다. 직장 민방위 관리

민방위기본법 제18조에 의거 20세 되는 해의 1월 1일부터 40세가 되는 해의 12월 31일까지의 남자와 그 외 지원자로 구성된 우리 구 직장민방위대는 구청장을 대장으로 하여 지휘 분대 외 4개분대로 편성되어 있으며 그 편성현황은 아래와 같다.

남구청 직장민방위대 편성현황											
2013.12.31.기준 (단위 : 명)											
계	대장	지휘 본부	경보 분대	대피통 제분대	소화 분대	급수 분대	경계 분대	방호 분대	복구 분대	의료 분대	구호 분대
58	1	6	5	0	6	6	6	7	7	7	7

라. 민방위 교육 · 훈련

민방위대원 교육은 국민 실생활과 밀접한 일상생활에 실제 활용할 수 있는 교육과 주민의 일상생활의 안전에 대비하는 「생활민방위」를 중점적으로 운영하고 있으며 유사시 재난 대처능력을 향상시키고 국가안보의 중요성 및 통일 환경의 변화에 중점을 두고 있다.



## 1) 민방위 교육

민방위대별 기능과 특성에 맞춰 지휘 통솔력 배양을 위한 특별교육과 일반교육, 전문교육 및 위탁교육으로 구분 실시하여 조직의 활성화에 기여하고 있으며 그 실적은 다음과 같다.

**2013 민방위대원 교육훈련 실적**

(단위 : 명)

구 분	교 육 과 정	기 간 (월)	시간	실 적		
				대 상	참 석	참석률
특 별 교육	통 대 장 및 직장대장 교육	2월	4	391	391	100
일 반 교육	지 역 대 원	3~10월	4	5,654	5,654	100
	직 장 대 원	3~10월	4	273	273	100
전 문 요 원	기술 지원 대원	5~10월	4	104	104	100
	화생방 분대원		4	122	122	100
비상소집 훈련	민 방 위 대 원 (5년차 이상)	3~10월	1	12,070	12,070	100

또한 비상소집훈련 시에도 민방위사태의 발생 또는 발생우려를 가산하여 민방위대원이 수행해야 할 방공, 방재, 구조, 복구, 순찰 등 자위적 활동을 전개하여 교육의 효과를 극대화하고 있다.

## 2) 민방위 훈련

민방위 훈련의 목적은 적의 침공과 각종 자연적, 인위적 재난에 대처하여 자율적으로 사태를 수습하는 능력을 배양하며 주민의 생명과 재산을 보호하고 피해를 최소화하는 데 있으며, 크게 전시를 대비한 민방공 훈련과 재난을 대비한 방재훈련으로 구별하여 매년 2회 민방위 대피훈련 및 차량 통제훈련을 실시하고 있다.



또한 직장의 자체 재난취약 요소에 대한 대비훈련을 연 1회 실시하고 있으며, 통합훈련을 실시 인근 유관기관과 적절한 협조체제를 도모하는 등 재난발생시 능동적으로 대처할 수 있는 능력을 배양시키기 위해 훈련을 실시하고 있다

### 2013 민방위훈련 실적

월별	일자	훈련분야	중점훈련내용
4월	14일(금)	지진·정전대비훈련	· 지진 및 정전 대비훈련 - 재난대응 안전한국훈련(SKX)과 연계 실시
8월	20일(수)	을지연습 연계 민방위 훈련	· 을지연습 연계 민방위 훈련 - 훈련경보 발령에 의한 실제주민 대피 및 교통통제

### 3) 2014 계획

2014년에는 실제 지역재난에 필요한 재난대비 능력을 더욱 향상시킬 수 있도록 생활 민방위 교육을 강화할 것이며 철저한 교육계획과 지원으로 교육여건을 개선 보완해 나갈 것이다.

또한 민방위 상설교실 운영 및 토·일·야간교육 실시로 민방위대원의 편익 증진과 심폐소생술, 소화기 체험 교육 강화 등 실생활에 필요한 교육을 위해서도 힘써 나갈 것이다.

아울러 2회의 재난대비훈련, 직장대별 자체 방호훈련 및 3회의 민방공 훈련을 실효성 있게 추진하여 각종 재난에 대한 사전 대응능력을 향상시키는 한편 연 1회 실시하는 비상소집 훈련을 내실있게 추진할 것이다.

### 마. 주민신고 활성화

간첩, 거동수상자, 범법자 등 사회 불안요소를 제거하는데 주민신고의 중요성이 강조되어 왔으나 근래에 와서는 마약사범, 인신매매범 등 사회악을



근절하고 민생치안 확립을 위한 주민신고망 정비에 중점을 두어 유사시를 대비한 주민신고태세 확립에 앞장서 오고 있다.

### 1) 주민신고망 조직 일체정비

주민신고의 효율적인 추진을 위하여 분기 1회 주민신고망을 일제 점검하고 신고망 책임자 및 이동 신고원 등 771명을 지역방위협의회장 명의로 위촉 관리하고 있으며 주민신고요원 현황은 다음과 같다.

주민신고요원 현황

(단위 : 명)

총 계	기본신고원	고정신고원	이동신고원	특별신고망
771	372	195	188	16

또한 이기대 해안가는 대공취약지로 구청장, 경찰서장, 제7508부대 2대 대장이 공동 관리하고 있다.

### 2) 주민신고 홍보

주민신고 홍보는 전 구민을 대상으로 직장교육, 민방위교육, 예비군교육, 남구신문, 반상회 등을 통해 실시하고 있으며 주민신고 집중 홍보기간(6월)을 두어 주민홍보물 제작·배부, 다각적인 홍보 등을 통해 국민안보의식 고취에 힘쓰고 있다

### 바. 민방위 시설·장비 확충

민방위 사태에 대비, 주민의 생명과 재산을 보호하기 위하여 대피시설 및 비상급수시설은 노후시설 해제 및 신축 시설의 추가 지정을 통하여 수시로 정비하고 있으며 장비는 민방위장비 비축 및 관리개선 계획에 따라 2014년 100% 확보를 위해 연차적으로 확충해 나가고 있으며, 노후·불량 장비를



수시로 정비 교체 등 유사시 동원이 가능하도록 철저히 유지·관리를 하고 있다.

대피시설 확보 현황

(단위 : 개소/㎡)

계	공 공 용 지 정 시 설			
	정부지원	자치단체	공공시설	민간시설
144 / 445,940	1 / 603	6 / 9,217	18 / 60,516	119 / 375,604

비상급수시설 확보 현황

(단위 : 개소/톤)

계	공 공 용 지 정 시 설			
	정부지원	자체시설	공공기관	민간시설
42 / 7,089	7 / 2,557	4/ 430	5 / 550	26 / 3,552

사. 인력동원

전시, 사변 이에 준하는 비상시를 대비하여 군사작전 지원, 정부기능 유지, 중점 관리업체에 필요한 인력자원을 실제 적용이 가능하도록 합리적이고 실효성 있게 동원계획을 수립하여 완벽한 인력동원 자원관리 및 동원 능력을 확립해 나가고 있다.

1) 인력동원계획 수립

군·관수 분야는 행정안전부에서, 민수 분야는 동원업체가 지정된 후 시장 책임하에 군·관수 계획과 통합 작성토록 되어 있으며 실시계획은 2013.12.31.까지 작성, 일정한 승인절차를 거쳐 2014. 1. 1.부터 적용된다.

2) 자원관리

인력동원의 대상자원은 20~60세의 남·여 중 국가기술자격·면허소지자



및 과학기술자를 조사하여 2014년도 동원계획 자원으로 활용하고 대상자의 변동사항을 정리하기 위해 매주 금요일을 자원결산의 날로 지정 운영하고 있다. 특히, 자원관리의 효율화를 위해 매년 상·하반기 중점관리자원 확인의 날 행사를 실시하여 인력 사용기관과 행정기관, 중점관리대상업체가 참가하여 변동자원 정리 및 충무계획 연계성 검토를 통해 국가동원태세를 확립하고 있으며, 2013년도에도 2회(4/12, 10/17) 실시하였다.

#### 아. 공익근무요원 소집

'95년 이후 징병검사결과 보충역 처분자 등을 대상으로 24개월 이내 국가기관 및 지방자치단체의 공익 목적에 필요한 경비, 감시, 보호, 봉사 또는 행정업무를 지원케 하였다.

### 3. 가로정비

#### 가. 도로시설물 정비·보수

주민 불편사항 해소를 위해 주민불편 생활민원 906건과 현장견문보고사항 881건을 접수·처리하였으며, 특히 생활민원 기동처리반(3개반 17명)을 운영, 현장에서 각종 민원을 신속하게 해결하여 주민들이 피부로 느낄 수 있는 신뢰받는 행정 구현에 노력하였다.

#### 주민불편사항 해소 실적

차도정비	보도정비	하수시설보수	하수구 준설
791개소 254m <sup>2</sup>	346개소 430m <sup>2</sup>	193개소	64km, 687톤

## 도로지장물 이설 · 정비 현황

계	한전 · 통신주	주차금지시설물	기초시설물	사설안내표지
694	2본	620건	35개소	37개소

### 나. 보 · 차도 기능 되찾기 및 도로환경 조성

보행자의 보행권 확보와 깨끗한 가로환경 조성을 위하여 지속적인 계도 및 단속을 실시하여 노점상 및 노상적치물 2,518건을 정비하였으며 불법 노점 재발방지에 적극적으로 노력하여 주민 불편을 최소화하였다.

## 2013 노점상 · 노상적치물 정비 현황

단속반 투입	노점상 정비			노상적치물 정비			과태료 부과
	계	주간	야간	계	주간	야간	
310회 1,200명	2,988	2,146	842	1,171	750	421	70건 3,020천원

### 다. 도로점용 허가 및 시설물 관리

도로의 구역 안에서 공작물, 물건, 기타 시설물 신설 · 개축 · 변경 · 제거 등으로 인한 도로점용이 필요할 경우 허가지침에 따라 도로점용을 허가하여 도로를 효율적으로 관리하고, 또한 공공시설 및 사설안내표지의 규격, 색상 등을 관리하여 도심지 미관정비와 도로 이용자 의 편의를 도모하고 있으며, 매년 도로점용 허가 사항 확인 및 무단점용 실태 등을 전수조사하여 도로점용 허가 시설물 관리에 만전을 기하고 있다.

## 2013 도로점용허가 및 점용료 부과 현황

합 계	진입로	사설안내표지	전주관로 등	옥외광고물	현수막 등
2,842건 1,132,482천원	590건 301,240천원	48건 3,248천원	353건 704,406천원	1,275건 72,498천원	576건 51,090천원



### 사설안내표지 현황

합 계	학교	관공서	종교시설	아파트	기타
179	77	55	27	18	2

## 4. 옥외광고물 관리

급변하는 무한경쟁의 글로벌시대 흐름에 맞추어 유통 및 서비스 분야의 비중이 날로 증가되고 고도화되면서 광고물 신소재 및 기자재의 발전과 옥외광고물의 광고효과 필요성이 점차 높아짐에 따라 다양한 광고물이 가로에 등장하고 있다. 「옥외광고물」이란 상시 또는 일정기간 계속 표시되어 일반인이 자유로이 통행할 수 있는 장소에서 볼 수 있는 광고물로서 가로형 간판 등 설치장소가 다중의 눈에 잘 띄는 공공의 공간이라는 점에서 도시미관을 해치지 않고 주변환경(건물)과 조화를 이루어야 한다.

이에 따라 옥외광고물의 무분별한 표시를 억제하고 동시에 옥외광고물로부터 야기되는 미관풍치와 미풍양속의 훼손과 공중에 대한 위해를 방지함으로써 옥외광고물이 갖는 본래의 기능을 되살릴 수 있도록 옥외광고물 설치 법규 준수 및 설치 광고물에 대한 사후관리에도 만전을 기하고 있다.

### 가. 옥외광고물 정비

도시미관을 저해하고 시민에게 불편을 주고 있는 불법광고물에 대하여 광고주 스스로 자율 정비토록 사전 안내 및 자진철거를 유도하고 현수막·벽보·입간판 등 불법 유동광고물은 기동정비반을 운영, 매일 관내순찰과 정비를 실시하며 특히, 불법명함형 전단, 에어라이트, 벽보, 대형현수막 등





에 대해 지속적인 단속과 제도 후 계속 표시자에 대하여는 과태료 부과 등 강력한 행정조치를 취하여 깨끗하고 쾌적한 생활환경 조성에 전력을 다하고 있다.

나. 간판이 아름다운 시범거리 조성

무분별하게 설치되어 있는 불법·불량 간판을 업소별 특징과 개성이 있는 아름다운 간판으로 교체하는 『간판이 아름다운 시범거리』 조성 사업을 실시하여 도시경관 개선은 물론 주민들의 옥외광고물 설치에 대한 올바른 인식전환과 관심유도로 선진 옥외광고문화 정착에 기여하고 있다.

간판이 아름다운 시범거리 조성 현황

예산액(천원)	사업규모	사업구간	사업내용
570,535	41개동 216개업소 496개 간판 설치	용소삼거리~교통방송국 (양방향780m)	불법·불량간판을 작고 아름다운 LED 간판으로 교체

다. 옥외광고물 게시시설 관리

우리 구는 관내 간선도로변 등에 설치되어 있는 게시시설물인 현수막 지정게시대를 월 2회 이상 점검·보수하여 민원인의 편의를 제공하고 「우리 동네 알림판」을 일제정비하여 깨끗하고 조화로운 도시환경을 조성하고 있다.

옥외광고물 게시시설 현황

(단위 : 개소)

구 분	현 수 막 지정게시대	우리동네 알림판	구게시판	행정현수막 지정게시대	도시보행자 안내도
총 계	24	109	30	1	4
168					



## 라. 온라인 『주민자율복덕방』 운영

주민생활에 밀접한 전·월세 등 부동산 정보 전달의 목적으로 무분별하게 부착되는 불법 벽보 대체수단으로 온라인 『주민자율복덕방』 운영을 활성화 하여 부동산 임대·매매 광고시 주민 누구나 남구 홈페이지에 접속 후 광고자료를 열람 및 게시하도록 함으로써 주민편의 제공 및 도시환경 정비에 기여하고 있다. 2013년에는 54건의 물건을 등록 및 정보제공 하였다.

## 마. 옥외광고업자 관리

옥외광고업자 교육 및 옥외광고업소 지도·점검 등을 정기적으로 실시하여 선진 옥외광고문화 정착에 옥외광고업자의 적극적인 지지와 참여를 유도하고 있다.

### 옥외광고업 등록현황

(단위 : 개소)

총 계	대연동	용호동	용당동	감만동	우암동	문현동
64	35	6	2	1	3	17

## 바. 옥외광고물의 안전관리

건축물의 대형화와 고층화로 옥외광고물도 다양화·대형화됨으로 인해 옥상, 벽면이용 광고물 등이 이탈할 경우 안전사고의 우려가 있으며, 하절기 태풍, 오랜 기간 외부노출로 인한 앵글부분의 부식 등으로 안전상 위험 발생 요인이 상존하고 있어 옥상간판 등 대형광고물을 포함한 옥외광고물에 대한 주기적인 안전점검을 실시하고 있다.

## 5. 기전시설 관리

1979년 부산시에 기전계가 신설되어 도로조명시설 관리를 전담하면서 도로 조명시설 설치가 본격화되었다.

우리 구에서는 도로 조명시설인 가로등·보안등의 역할을 단순히 어둠을 밝히고 야간범죄를 예방하는 기능에서 더 나아가 상업활동과 아름다운 도시경관 조성을 정책목표로 정하여, 장기적인 조명계획을 세워 에너지 절약형 및 실용적인 도로조명 시설로 멋과 낭만, 정취가 흐르는 아름다운 야간조명 환경조성으로 관광 상품화하여 지역경제 발전에 일익을 담당하고자 최선의 노력을 경주하고 있다.

도로조명시설 현황

(단위 : 등)

구 분 연도별	가로등	육교등	문 현 지하도	대 남 지하도	문화공원 지 하 도	LG메트로 지 하 도	비 고
1995. 3. 1	2,402	55	180	—	—	—	도로쪽에 관계없이 구청에서 관리
1995	2,629	48	180	—	—	—	
1996	2,761	42	229	—	—	—	
1997	2,879	66	222	—	—	—	
1998	3,001	66	222	228	332	—	
1999	3,047	115	222	228	332	—	
2000	3,119	115	222	228	332	—	
2001	3,384	105	222	228	332	125	
2002	3,557	105	222	228	332	125	
2003	3,599	105	222	228	332	125	
2004	3,817	99	222	228	332	125	
2005	4,110	99	118	228	332	125	
2006	4,285	93	116	228	332	125	
2007	4,316	93	116	228	332	125	



구 분 연도별	가로등	육교등	문 현 지하도	대 남 지하도	문화공원 지 하 도	LG메트로 지 하 도	비 고
2008	4,403	89	116	228	332	125	
2009	4,629	77	116	228	332	125	
2010	4,745	75	116	228	332	125	
2011	4,786	75	116	228	332	125	
2012	4,803	75	116	228	332	125	
2013	4,851	75	116	228	332	125	

### 가. 가로등

우리 구는 수영로를 중심으로 용호로, 신선로, 우암로 등의 주요도로와 보조이면도로, 문화회관, 박물관 등의 문화시설 및 부경대, 경성대 등의 대학가와 일반 주택지가 혼재해 있다.

이런 지역별 특색을 최대한 반영하여 도심 경관과 어우러진 가로등 설치와 정비에 역점을 두고자했으며, 현재 남구의 가로등은 도로폭 6m이상의 주택지 이면도로를 포함한 모든 도로에 설치되어 설치율은 99% 상태이다. 향 후 도로 개설지역 및 이면도로 등에 가로등 시설 확충과 정비를 통하여 도로 조명상태를 개선하여 '아름다운 밤의 도시' 를 조성할 계획이다.

### 가로등 설치현황

구 분	위 치	설치등수	설치율	비 고
계		4,851	99	
주요도로	수영로 외 7개 노선	1,472	100	노폭 25m이상
보조도로	부산공고주변 외 6개 노선	766	100	노폭 12~25m
이면도로	학교 진입로, 마을버스 노선등	2,613	96	노폭 6~12m



한편 야간 조명시설의 정비는 주민 생활 편익은 물론, 각종 사고나 범죄예방과 직결되고 나아가 밝고 활기찬 도시 분위기 조성에도 큰 영향이 있으므로, 고장 신고 접수 및 매주 1~2회 야간순찰을 실시하여 다음날 주간에 보수하는 등 유지·관리에 만전을 기하고 있다.

운전자에 대한 도로조명의 조도기준

도로조명 등급	포장도로 등급별 평균노면 조도 Eavg(lx) (최소허용치)			종합 균제도(최소허용치)	
	R1	R2&R3	R4	종합조도 균제도	차선축조도 균제도
M1	20	29	25	0.4	0.7
M2	15	22	19	0.4	0.7
M3	10	14	13	0.4	0.5
M4	8	11	9	0.4	—
M5	5	7	6	0.4	—

※ M1~M5 : 도로의종류 및 교통의 상황에 따른 도로조명의 등급  
※ R1~R4 : 도로의 표면과 반사특성에 따른 노면등급

나. 보안등

우리 구는 부유층과 저소득층이 혼재된 지역으로 범죄 발생 예방 및 주민 야간 보행 편익 도모를 위해 보안등을 확대 설치하고 있다. 2013년말 기준으로 보안등 설치 수는 총 5,267등으로 1개동 평균 271등 수준이다.

보안등 현황

동 별	설치등수	동 별	설치등수	동 별	설치등수	동 별	설치등수	동 별	설치등수
계	5,267	대연5동	280	용호3동	183	감만2동	276	문현3동	326
대연1동	581	대연6동	326	용호4동	95	우암동	634	문현4동	266
대연3동	310	용호1동	228	용당동	159	문현1동	293		
대연4동	340	용호2동	212	감만1동	400	문현2동	358		



소등으로 인한 주민 불편을 최소화시키고 신속한 고장수리를 위하여 가로등·보안등 고장신고전화(☎607-4674)를 운영하여, 주민고장신고 접수 시 2일 이내 현장 출동하여 수리 완료함으로써 도로조명 시설의 제 기능 발휘에 만전을 기하고 있다.

#### 다. 지하도 기전설비

우리 구 관내에는 4개소 (문현, 대남, 문화공원, LG메트로시티)의 지하도가 있으며, 원활한 교통소통과 재해 예방을 위하여 일일점검 및 정비를 통해 설치된 기전 설비를 최상의 상태로 유지하고 있으며 지하도의 기전시설 현황은 다음과 같다.

지하도 기전시설 현황

구 분		설 비
문 현 지하도	차 도	조명 116등, 펌프(10HP) 3대, 펌프(7.5HP) 1대
	보 도	조명 168등, 펌프(3HP) 2대, 발전기(60kW) 1대
대 남 지하도		조명 228등, 펌프(30HP) 3대, 발전기(105kW) 1대
문화공원 지하차도		조명 332등, 발전기(20kW) 1대
LG메트로 지하차도		조명 125등

○ 펌 프 - 하수 및 유입 우수처리      ○ 발전기 - 정전시 기전설비 전기공급

#### 라. 배수펌프장 기전설비

우리 구 관내에는 4개소(동천Ⅰ, 동천Ⅱ, 송선, 용호)의 방재시설물인 배수펌프장이 있으며, 침수피해 방지 등 재해 예방을 위하여 일일점검 및 정비를 통해 설치된 기전 설비를 최상의 상태로 유지하고 있으며 배수펌프장의 기전시설 현황은 다음과 같다.



### 배수펌프장 기전시설 현황

구 분	전기수용설비	펌프시설		설계빈도 (년)	비상발전기	비고
		수중펌프 (HP)	설치년도			
동천 I	고압 150Kw 저압 3Kw	50×3	2001	30	155Kw×1	내수배재
동천 II	저압 52Kw	50×2	2009	50	이동식 발전기대체	내수배재
송 선	고압 300Kw 저압 5Kw	100×2	2012	30	300Kw×1	내수배재
용 호	고압 800Kw 저압 6Kw	200×2 300×1 10×1	2012	30	예비변전소확 보(2회선)	내수배재

○ 펌 프 - 하수 및 유입 우수처리      ○ 발전기 - 정전시 기전설비 전기공급



# 제3절 건설행정

## 1. 건설일반

### 가. 국·공유 공공용재산 관리

국토교통부 소관 국유재산 및 시·구 소유 행정재산 가운데 공공용재산을 관리하고 있으며 관리대상 토지는 2013년말 현재 총 4,330필지 2,211,637㎡에 달하며 소유별, 지목별 현황은 아래와 같다.

국 · 공유 공공용재산 현황

(단위 : ㎡)

지목	종류	계		국 유 재 산		공 유 재 산			
		필 지	면 적	필 지	면 적	시 유 재 산		구 유 재 산	
						필 지	면 적	필 지	면 적
계		4,430	2,211,637	977	543,257	1,095	1,000,797	2,258	667,583
도 로		3,905	2,000,721	645	357,418	1,069	987,802	2,191	655,501
하 천		77	85,078	77	85,078	0	0	0	0
제 방		4	3,455	0	0	2	1,336	2	2,119
구 거		344	122,383	255	100,761	24	11,659	65	9,963

공공용재산은 관내 곳곳에 산재되어 있어 관리에 어려움이 있으나 2014년에는 관리재산의 실태를 보다 세밀히 파악하여 사용·수익허가 가능한 재산은 사용·수익 허가를, 무단점용자에 대하여는 변상금 부과를 통하여 세외수입을 증대하고, 공부정리 및 권리보전 조치 등을 통해 공공용재산을 보다 효율적으로 관리해 나갈 계획이다.

## 나. 전문건설업 및 골재 채취업

우리 구의 전문건설업체 현황은 2013년말 기준으로 191개 업체에서 265업종이 등록되어 있으며 골재채취업체는 2개 업체가 3개업종에 등록해 있으며 업종별 등록현황은 다음과 같다.

### 전문건설업 현황

(단위 : 개소)

실내 건축 공사 업	토공 사업	승강 기설 치공 사업	석공 사업	도장 공사 업	비계 구조 물해 체공 사업	철근 콘크 리트 공사 업	기계 설비 공사 업	상하 수도 설비 공사 업	보링 그라 우팅 공사 업	포장 공사 업	수중 공사 업	조경 식재 공사 업	조경 시설 물설 치공 사업	강구 조물 공사 업	가스 시설 시공 업 1종	가스 시설 시공 업 2종	가스 시설 시공 업 3종	난방 시공 업 1종	난방 시공 업 2종	시설 물유 지관 리업	미장 방수 조적 공사 업	금속 구조 물창 호공 사업	지붕 판금 건축 물조 립공 사업
24	10	1	3	3	6	10	18	14	3	2	1	8	5	2	17	22	33	4	50	8	4	14	3

### 골재채취업 현황

상호	대표자	업종
(주)흥진	이태희	산림골재채취업 골재선별파쇄업
동우산업(주)	명성록	바다골재선별세척업

2014년에도 지역건설 산업 활성화를 통한 지역경제 살리기를 위하여 각종 공사의 조기발주와 어려운 중소 건설업체에 대한 행정지원 강화 및 지역건설업체 하도급을 향상을 위하여 노력해 나갈 것이다.

## 다. 도로관리

우리 구의 총 도로연장은 251.80km이고 도로율은 13.91%로, 부산시 도로율 20.94%에 비하여 낮은 편이며 2013년 말 현재 도로현황 및 각종 도로시설물 현황은 다음과 같다.



도 로 현 황

(단위 : m)

구 분	부산시 · 구도로	계 획 도 로		포 장 현 황	
		개 설	미개설	포 장	미포장
연장(m)	251,803	204,840	46,963	204,840	—

도로시설물

(단위 : 개소)

교 량	육 교	고가도로	지하보차도	터 널
12	4	4	4	4

교 량 현 황

(단위 : m)

교 량		육 교	
개 소	연 장	개 소	연 장
12	1,152.1	4	169.2

지하도 및 터널현황

구 분	시 설 명	연장 (m)	폭 (m)	위 치
지 하 도	문현 지하차도	260	17	문 현 동
	대남 지하차도	410	16	대 연 동
	문현 지하보도	59.2	10	문 현 동
	문화 지하차도	129	20	대 연 동
터 널	문 현 터 널	470	9.8(2연)	문현동~대연동
	대 연 터 널	310	9.8(2연)	대 연 동
	광 안 터 널	1,110	9.8(2연)	대연동~광안동
	황 령 터 널	1,860	9.4(2연)	전포동~대연동



도 로 명 현 황

연번	가로명	구 간		폭(m)	연장(m)
		시 점	종 점		
1	전 포 로	부산진구 경계	문현교차로	45	1,310
2	우 암 로	동천삼거리	감만동 현대아파트 앞	25	3,678
3	용 당 로	대연사거리	동명오거리	10~20	1,680
4	용 호 로	용소삼거리	백운포 입구	20~33	3,850
5	수 영 로	문현교차로	대남교차로	30	3,070
6	번 영 로	문현교차로	광안터널	22	4,030
7	충 장 로	부두교	문현교차로	30	750
8	신 선 로	도시가스사거리(49호광장)	감만동 8부두 삼거리	35	5,595
9	황 령 로	도시가스사거리(49호광장)	황령산터널	35	3,046
10	동 명 로	동명교차로	용호동 경동아파트 입구	10~15	1,970
11	석 포 로	유엔 교차로	부산외국어대삼거리	25	1,457
12	진 남 로	대연사거리	부산진구 경계	12	2,458
13	유 엔 로	우암동 뉴서울아파트	도로교통안전관리공단	20	4,296

2. 도시계획

우리 구에서는 부산시 도시기본계획의 구체화는 물론 지방자치의 내실화와 21세기 여건변화에 능동적으로 대처하기 위해 남구장기발전계획 및 자치 남구의 비전과 전략계획을 수립하여 생활권역을 중심으로 환경 개선과 도시 기반시설 보완 등을 통해 균형적이고 탄력적인 도시개발을 추진하고 있으며, 특히 현안사업으로 Vision 2020 남구장기발전계획에 포함된 용호부두



친수공간 조성을 위해 부산시 지구단위계획 및 항만기본계획에 반영될 수 있도록 노력하고 있다.

### 가. 도시기본계획

우리 구는 해방과 6.25전쟁 이후 귀환동포 및 피난민의 정착지로서 무질서한 주택군이 형성된 곳이 많았으나, 70년대에 대부분의 지역이 도시개발사업 및 주택개량 재개발사업이 활발하게 이루어져 지금은 쾌적한 주거지로 변모하게 되었다.

80년대에 접어들어 도시기능이 활성화되면서 대연동을 중심으로 경성대학교, 부경대학교, 부산외국어대학교, 동명대학교, 부산예술대학 등이 소재한 교육 중심지역으로 부상하였고 시립박물관, 문화회관 등이 위치하여 문화관광도시의 면모를 갖추었다.

또한 세계에서 하나뿐인 유엔기념공원과 국가지정 명승지로 지정된 오륙도는 천혜의 절경으로 주변의 이기대공원, 신선대, 황령산유원지와 어우러져 세계적인 해양관광 명소로 손색이 없는 개발 잠재력을 지니고 있으며 우리 구의 도시계획 및 도시계획시설 현황은 아래와 같다.

#### 용도지역 지정현황

(단위 : km<sup>2</sup>)

지역별 합계	주거지역		상업 지역	공업지역		자연녹지 지역	미지정
	주거	준주거		준공업	전용공업		
42.85 (100)	10.01 (23.4)	0.35 (0.8)	1.00 (2.3)	1.38 (3.2)	3.20 (7.5)	12.87 (30.0)	14.04 (32.8)

#### 용도지구 지정현황

(단위 : 천m<sup>2</sup>)

계	시설보호지구		미관지구	고도지구	방화지구	경관지구
	학교	항만				
1,794	497	—	286	208	687	116



### 도시계획시설 (교통운수시설)

(단위 : 천㎡)

구 분	계	도 로				주차장	철 도	항 만	자동차및건설 기계검사시설
		광 로	대 로	중 로	소 로				
개 소	382	2	23	102	225	5	1	23	1
면 적	5,280.7	88.1	954.4	914.8	389.5	3.9	109.5	2,812.3	8.2

### 도시계획시설 (도시공간시설)

(단위 : 천㎡)

구 분	계	광 장		공 원				녹 지	유원지
		교 통	일 반	수변	근 린	어린이	묘지		
개 소	70	4	1	1	6	18	1	37	2
면 적	8,721.4	50.6	5.8	1,934.9	205.1	42.5	176.5	195.0	6111

### 도시계획시설 (유통 및 공급시설)

(단위 : 천㎡)

구분	계	시장	유통 무 설 비	전기공급설비		가스공급 설 비	방 송 신	수도 공급설비 (배수지)
				변전소	송전선로			
개 소	16	5	0	2	3	0	2	4
면 적	130	14.6	0	28.3	35.9	0	5.1	46.1

### 도시계획시설 (공공문화 복지시설)

(단위 : 천㎡)

구 분	계	공공의 청 사	학 교						사회 복지	청소년수 련시설 (부산직업 훈련원)	문 화 시 설
			대학	고등	중등	초등	유치 원	특수			
개 소	83	16	5	12	15	16	2	5	9	1	2
면 적	2,755.6	87.6	1451.6	280.3	216.7	212.1	4.2	156.7	211.3	49.1	86.0



### 도시계획시설 (도시방재 및 보건위생시설)

(단위 : 천㎡)

구 분	계	사방설비	하 수 도	폐기물처리	종합의료시설
개 소	3	1	1	0	1
면 적	260.2	16.5	208.5	0	35.2

### 토지구획정리사업 현황

(단위: ㎡)

지구별	지역면적	용 도 별					
		택지면적	공 공 용 지				
			계	공원	학교	시장	도로구거
합 계	2,356,021	1,777,960	578,061	6,903	30,125	7,633	533,400
대 연	284,311	191,349	92,962	721	—	707	91,534
대연남	565,648	416,917	148,731	1,048	6,988	1,332	139,363
대연북	277,998	210,619	67,379	499	13,422	655	52,803
용 호	1,046,897	817,154	229,743	2,982	9,715	3,306	213,740
대연,문현	181,167	141,921	39,246	1,653	—	1,633	35,960

지구별	체비지 면 적	평균감소율 (%)	사업비 (천원)	시행기간	
				시행허가	처분인가
합 계	252,544	—	418,507		
대 연	—	—	28,000	65.11.10	68. 4.18
대연남	59,215	29.00	58,004	68. 8. 8	72. 6. 9
대연북	39,237	28.00	90,000	88.10.25	72. 6. 9
용 호	129,351	28.00	188,700	70. 8. 7	74.12.31
대연,문현	24,741	33.60	53,803	71.10.22	74.12.31

### 나. 토지이용계획

토지자원의 효율적 이용으로 도시공간 구조를 체계화하고, 여건 변화에 따른 기존 토지이용계획의 불합리한 부분을 조정, 용도변경을 통해 토지이용을 고도화시키는 등 합리적인 토지이용계획을 지향하고자 최선을 다하고 있으며 용도별 토지이용계획을 요약하면 다음과 같다.

## 용도별 토지이용계획

용도별	발전계획
주거지역	<ul style="list-style-type: none"> <li>○ 지정 시가지 토지이용의 입체화·고도화</li> <li>○ 불량주택지의 주거환경개선사업 추진으로 주거기능 회복</li> <li>○ 주거지역의 특성·여건을 고려한 고밀·중밀·저밀도 주거지역으로 세분화하여 토지이용의 효율적 규제 도모</li> <li>○ 역세권 주변을 종합정비하여 고밀화·복합화 유도</li> <li>○ 준공업지역내 기택지화 부분을 주거지역으로 변경</li> </ul>
상업지역	<ul style="list-style-type: none"> <li>○ 전철 역세권 개발에 따른 역주변을 상업지역으로 조정하여 질적 향상 도모</li> <li>○ 대연사거리 주변을 상업·업무지구로 개발 유도하여 광역도시 차원에서 부도심 기능을 담당토록 유도</li> </ul>
공업지역	<ul style="list-style-type: none"> <li>○ 용도 위반업체 및 공업지내 불량주택의 이전 원칙</li> <li>○ 우암동 일대의 용도지역 미지정지에 전용 공업지역을 배치하여 항만기능 효율화 도모</li> <li>○ 광역도시 차원에서 공업 분담기능 수용</li> <li>○ 감만, 우암동에 광역도시 차원의 항만계획 수용 지역별 특성화 유도</li> </ul>
녹지지역	<ul style="list-style-type: none"> <li>○ 자연녹지공간은 장래 도시발전을 위한 토지 자원으로 유지</li> <li>○ 해안변을 따라 녹지체계 구상               <ul style="list-style-type: none"> <li>▶ LG아파트 주변매립지~이기대 일원~백운포매립지~신선대유원지 등 연계 개발</li> </ul> </li> <li>○ 황령산 유원지 및 부산 금련산 온천지구 개발               <ul style="list-style-type: none"> <li>▶ 다양한 프로그램을 제공할 수 있는 관광루트 개발</li> </ul> </li> <li>○ 문현공원은 현실화시켜 일부 주거지역 및 녹지지역으로 변경</li> <li>○ 문현3동, 대연6동, 대연2동 자연녹지지역 3개소는 근린공원으로 계획</li> </ul>

## 다. 권역별 발전계획

권역별	문제점	잠재력	개발방향
용당·감만 생활권	<ul style="list-style-type: none"> <li>○ 일부 공업지역 내 주거기능 혼재 및 고지대 불량주택 산재</li> <li>○ 컨테이너차량 시가지 진입으로 인한 교통난 가중 및 물류비 가중</li> <li>○ 상업기능 미비로 인한 상권약화로 지역 주민 생활불편 야기</li> <li>○ 유통 및 항만지원시설 부지의 부족</li> </ul>	<ul style="list-style-type: none"> <li>○ 주거환경개선사업으로 불량주택 정비</li> <li>○ 컨테이너 전용도로 개설과 외곽순환도로 건설로 항만물동량의 수송 효율화 기대</li> <li>○ 상업기능 확충을 위한 용도조정</li> <li>○ 항만확장 및 신선대매립 등으로 항만지원부지 확보와 복합물류단지 조성추진 가능</li> </ul>	<ul style="list-style-type: none"> <li>▶ 항만 및 항만지원 서비스 기능 ◀</li> <li>○ 주거기능과 항만기능의 분리유도, 주거환경개선 사업의 지속적 추진</li> <li>○ 부두기능의 활성화를 위한 컨테이너 전용도로 개설 및 시가지내 동선체계 분리, 동명목재일원 부지의 복합 물류단지 조성으로 물류의 체계적 관리 서비스 구축</li> <li>○ 감만동 일대 지역상권을 구축 생활권 중심 개발 유도</li> </ul>



권역별	문 제 점	잠 재 력	개 발 방 향
대연생활권	<ul style="list-style-type: none"> <li>○수영로를 중심으로 무질서한 상권형성</li> <li>○대학의 다수 입지로 유동인구의 다량 발생</li> <li>○주거환경이 불량한 밀집 주택지 형성</li> <li>○통과교통의 집중에 따른 만성적 교통체증</li> </ul>	<ul style="list-style-type: none"> <li>○지하철 개통에 따른 역세권 단위 개발의 기회</li> <li>○젊은층의 집객에 따른 대학로, 문화의 거리등 특성화 개발 가능</li> <li>○군부대 이전지 혁신도시 개발</li> <li>○주거환경개선사업 실시로 주거환경 제고</li> <li>○광안대로, 컨테이너 전용도로, 지하철 등의 주요 현안사업 추진으로 교통난 완화 기대</li> </ul>	<ul style="list-style-type: none"> <li>▶ 행정·교육·문화 등 지역 중심기능 수행 ◀</li> <li>○행정타운 건설로 남구중심생활권으로 육성</li> <li>○지하철과 연계한 역세권 개발과 주변 상업업무지구 체계적 개발 유도</li> <li>○대학가의 건전한 휴식공간 확보를 위한 대학로 조성으로 젊은층의 집객 유도</li> <li>○대연사거리~UN기념공원주변을 연계한 문화거리조성으로 부산의 대표적 문화공간 조성</li> <li>○교통혼잡 완화를 위해 지하철과 연계한 경전철, 복합환승센터 등 주요 기반시설 도입</li> </ul>
문현·우암 생활권	<ul style="list-style-type: none"> <li>○도심 상업업무 기능으로 인한 생활권의 상권형성 미흡</li> <li>○교통 결절지로서 통과교통의 집중으로 교통혼잡 가중</li> <li>○내부지역간 연결체계 미흡</li> <li>○주간선도로의 가시권(문현동)에 불량주택지 산재로 도시미관 악화</li> </ul>	<ul style="list-style-type: none"> <li>○부산금융단지 개발에 따른 도심기능의 특화와 생활권 차원의 상권 구축</li> <li>○지하철 2호선, 컨테이너 전용도로 등 주요 교통시설 구축으로 통과차량의 분산 유도</li> <li>○지하철과 연계한 생활권 내부순환 버스 도입</li> <li>○주거환경개선사업으로 생활의 질 향상</li> </ul>	<ul style="list-style-type: none"> <li>▶ 주거·상업·금융·복합기능 ◀</li> <li>○부산의 금융중심지로 육성 및 상업·업무기능 활성화</li> <li>○지역주민의 생활편익을 위한 상업기능 확대</li> <li>○지하철과 연계한 생활권내부교통 연계체계 구축</li> <li>○교통요충지로 인한 통과교통 집중에 따른 교통난 완화방안 강구</li> <li>○고지대 및 주간선도로상 불량주거지의 주거환경개선사업 추진으로 지구전체의 주거환경 개선 도모</li> </ul>
용호생활권	<ul style="list-style-type: none"> <li>○정책이주지역과 자연발생적으로 형성된 주택밀집 지역으로 주거환경 불량</li> <li>○이기대 및 신선대 등 해안관광자원 미개발상태 방치</li> <li>○최근 무질서한 아파트 개발로 용호로의 교통난 가중</li> </ul>	<ul style="list-style-type: none"> <li>○대단위 주거환경개선사업 지속적 추진과 상권개발 유도로 주민생활환경 개선</li> <li>○천혜의 해양관광자원 개발에 대한 자치구와 구민들의 공감대 형성으로 체계적 개발</li> <li>○관광벨트개발과 연계 경전철, 외부순환도로 등 기반시설의 정비</li> <li>○관광단지 개발에 따른 지역주민의 고용창출 및 경제력 향상 기대</li> </ul>	<ul style="list-style-type: none"> <li>▶ 정주생활권 및 관광위락기능 ◀</li> <li>○용도지역조정 및 주거환경개선사업 시행으로 쾌적한 주거환경 조성 유도</li> <li>○이기대공원~용호농장~백운포매립지~신선대 유원지간 관광벨트화 유도</li> <li>○지역 활성화 및 해양관광벨트와 연계한 지구복합개발로 지역 이미지 제고</li> <li>○교통난 완화를 위한 신교통수단(경전철) 도입으로 주민생활의 편의와 관광지개발에 따른 접근성 제고</li> </ul>



### 3. 건설공사

2013년도 우리 구에서는 도시계획시설사업 도로건설에 6건 2,640백만원, 도로 및 하수시설물 정비사업에 9,665백만원을 투자하여 이면도로 확충 효과로 교통난 해소는 물론 도시미관 조성 및 주민생활을 개선하였으며 특히 용호로 일원 침수피해개선 복구공사를 시행하여 반복되는 용호지구 일원 침수피해를 예방할 수 있는 토대를 마련하였다. 2014년에는 8건의 도시계획사업에 8,200백만원, 도로 및 하수시설 정비사업에 7,392백만원을 투자하여 도로 및 학교통학로 등을 지속적으로 정비해 나갈 것이다.

#### 가. 주요 건설사업 추진현황

2013년 주요 건설사업으로는 먼저 용호지구 우수저류시설 설치사업으로 지난 2013년 1월부터 용호동 일원 총 3개소(용호중학교, 삼성시장, 백세교 일원)에 사업비 100억원을 투자하여 2011년 7월 27일 집중호우로 발생한 용호지구 일대의 침수피해 재발방지를 위한 우수저류 시설 설치사업을 추진 중에 있다. 또한, 유니온스틸 옆 도로확장으로 감만동 521-1번지 일원 연장 L=205m에 총사업비 1,200백만원을 투자하여 북향대교 개통시 교통 혼잡이 예상되는 지역의 교통체증 완화되는 효과를 기대 할 수 있다.

#### 1) 용호지구 우수저류시설 설치 공사

##### (가) 사업개요

- 위 치 : 용호로 일원
- 사업규모 : 우수저류시설 3개소(6,000m<sup>3</sup>), 배수펌프장 1식 등
- 총사업비 : 100억원
- 사업기간 : 2013. 1. ~ 2015. 12.



(나) 추진사항

- '13. 10. 용호중학교 일원 우수저류시설설치( $V=3,000m^3$ ) 공사 착공
- '14. 03. 삼성시장 일원 배수펌프장설치사업 착수

(다) 사업효과

용호로 일대의 게릴라성 폭우로 인한 침수피해 재발방지의 큰 틀을 마련

## 2) 유니온스틸 옆 도로확장

(가) 사업개요

- 위 치 : 감만동 521-1번지 일원
- 사업규모 : 도로개설  $L=205m$ ,  $B=29m$
- 총사업비 : 1,200백만원
- 사업기간 : 2013년~2014년

(나) 추진사항

- '13. 04. 10. 부산시(도로계획과)용역 최종보고회 개최
- '13. 12. 16. 부산시 방침결정사항 통보
- '13. 12. 25. 도시관리계획안 열람공고

(다) 기대효과

- 도시계획시설(대3-107호선)의 확장으로 북항대교 개통시 교통 혼잡이 예상되는 주변 주거지역 교통체증 완화
- 주변지역 교통정체 및 주거지역 소음을 해소하여 쾌적한 주거환경 조성



## 나. 2013년 도로 및 시설물 정비사업 실적

### 2013년 도시계획시설사업(도로) 실적

사 업 명	사 업 개 요	사업비(백만원)
계	6건	2,640
동성하이타운 앞 도로확장	도로개설 L= 50m	500
당곡공원 진입도로개설	도로개설 L=260m	1,000
평화공원앞 우회도로건설 실시설계용역	도로확장 L=238m	50
용호5주거환경개선지구 진입도로확장	도로개설 L= 59m	90
문현3동 7통주변 도로개설	도로개설 L= 50m	500
문현1동 6통지내 도로개설	도로개설 L= 70m	500

### 2013년 도로 및 하수시설물 정비사업 실적

사 업 명	사 업 개 요	사업비(백만원)
계	15건	6,041
대연3동송선마을침수지해소	관로설치 L=998m	330
소규모 주민숙원사업	각종 주민불편사항 해소공사	843
수영로구간침수지해소공사	하수시설정비 L=500m	300
관내소규모준설공사	관내 하수시설 준설	40
남천 하천정비	준설 v=640m³	200
용호로일원하수시설확충	하수시설 설치 L=620m	700
이기대~백운포 친수연안조성	친수연안조성 1식	880
이기대공원 스카이워크설치	스카이워크 L=10m, B=5m	875
용호2동 용호로 일원도로정비	도로정비 L=330m	100
우암동39번지 일원 보도,난간설치	보도,난간설치 L=380m	240
우암동홈플러스 일원 침수예방	하수관거 정비 L=331m	350
감만동국제A일원 오수관로설치	차집관로 L=371m	453
감만동 국제A~동향중학교 보도설치	보도설치 L=610m	200
용당동 신선로 301번지 하수시설정비	하수시설정비 1식	200
도로굴착 및 맨홀유지보수	수도, 한전, 통신, 도시가스 굴착복구	330



## 다. 2014년 도로 및 시설물 정비사업 계획

### 2014년 도시계획시설사업(도로) 추진계획

사 업 명	사 업 개 요	사업비(백만원)
계	8건	8,200
동성하이타운 앞 도로확장	도로개설 L= 40m	500
당곡공원진입도로개설	도로개설 L=260m	3,600
성모병원앞~해군공관간 도로개설	도로개설 L=320m	800
문현4동 11통 일원	도로개설 L= 15m	200
문현3동 7통 주변 도로개설	도로개설 L= 50m	500
대연5동 못골시장~동천고교간 진입도로개설	도로개설 L= 50m	500
동천(감만)초등학교 진입도로 개설	도로개설 L=150m	1,100
문현교통광장 및 도로확장	광장 A=369m <sup>2</sup>	1,000

### 2014년 도로 및 하수시설물 정비사업 계획

사 업 명	사 업 개 요	사업비(백만원)
계	16건	7,392
대연3동 대학로 일원	도로정비 L=100m	50
소규모 주민숙원사업	각종 주민불편사항 해소공사	530
대연3동 대학로 일원 도로정비	도로정비 L=100m	50
진남로 일원 보도설치공사	보도설치 L=600m	200
문현로 복개구조물 보수·보강	복개구조물보수 L=630	400
문현3동 화합길 일원 보도설치	보도설치(양안) L=1,100m	170
대남초등학교 통학로 정비사업	통학로 정비 L=62m 등	300
용호동 일원 도로정비	도로정비 L=1,300m	100
유니온스틸 옆 도로확장	도로확장 L=205m	1,200
감만현대1차아파트 주변 보도정비	보도정비 L=330m	30
용호지구 우수저류시설 설치	우수저류시설 V=5,000m <sup>3</sup> 등	3,717
대연5동 일원 측구시설정비	측구정비 L=180m	30
용호로 일원 소규모 하수시설 정비	측구정비 L=450m	100
용호동 분포맨션 주변 하수시설 정비	측구정비 L=300m	100
신선로 주변 하수시설 정비	하수시설정비 L=220m	85
도로굴착 및 맨홀유지보수	수도, 한전, 통신, 도시가스 굴착복구	330

## 4. 보 상

2013년도에는 도시계획시설사업 9개 사업장의 토지, 지장물 등 130건에 대해 9,481백만원의 보상을 추진하였으며 세부내역은 다음과 같다.

도시계획시설사업 보상 추진 현황

(단위 : 백만원)

연 번	사 업 명	보상금액		협의보상		수용재결		비 고
		건수	금 액	건수	금 액	건수	금 액	
계		130	9,481	115	8,866	15	615	
1	동성하이타운 앞 도로확장공사	22	440	20	340	2	100	자체
2	대연3동 대남초등학교 통학로 개선사업	5	89	5	89			자체
3	평화공원 앞 우회도로개설	28	5,494	25	5,469	3	25	재배정
4	문현1동 6통주변 도로개설(3차)	16	370	16	370			자체
5	문현교통광장 및 도로확장공사	6	784	4	499	2	285	재배정
6	못골시장 고객편의시설 건립공사	26	858	22	797	4	61	자체
7	당곡공원일원 도로개설공사(1차)	1	99			1	99	자체
8	당곡공원일원 도로개설공사(2차)	22	959	19	914	3	45	자체
9	용호중학교인근 우수저류시설 설치공사	4	388	4	388			자체

보상은 공사시행 전 선행되어야 하는 업무로서 보상이 원활히 이루어지지 않으면 공사진행에 차질이 발생하는 중요한 업무이나 대부분의 경우 토지 및 지장물 소유자가 공공사업 시행에 대한 중요성은 인식하지만 삶의 터전을 옮기는 입장에서 기대치 보다 낮은 보상금액으로 인해 협의보상이 원활히 이루어지지 않고 있다.

2014년도에는 손실보상계획 열람공고 기간 중에 편입되는 대상 물건의 소유자 및 관계인을 대상으로 현장방문하여 도시계획시설사업에 대한 충분한 사전 설명과 토지 및 물건에 대한 평가 참여를 안내하여 향후 원활한 보상 협의로 적기에 공익사업 진행과 조기 재정집행에 만전을 기할 것이다.



## 5. 하수관리

### 가. 하수도 현황

우리 구의 하수도 계획(목표년도 2014년 기준)의 총 연장은 1,027,524m 이고, 설치된 시설연장은 522,475m이며, 그 중 개수된 현황은 478,290m 로 개수율은 91.54%이다.

#### 하수관거 현황

(단위 : m)

계 획 총연장	시설연장	개 수					미개수
		계	암 거	관 거	개 거	측 구	
1,027,524	522,475	478,290	59,427	153,291	29,721	235,851	44,185

### 나. 하수도 사용료 부과 및 징수

2013년도 공공하수도 사용료 12,281,204천원을 부과한 결과 징수율은 98.2%로, 일부 상습·고질채납자를 제외한 대부분이 성실하게 사용료를 납부하고 있으며 그 현황은 다음과 같다.

#### 2013년 하수도 사용료 부과·징수 실적

(단위 : 천원)

구 분	징 수 결 정 액		징 수 액		징수율
	건 수	금 액	건 수	금 액	
계	172,184	12,281,192	157,068	12,060,074	98.2%
대중탕용	903	739,652	822	727,734	
공 공 용	2,950	1,054,904	2,933	1,051,884	
가 정 용	128,574	6,124,126	114,714	6,051,487	
산업 및 공업용	208	44,892	192	44,881	
일 반 용	39,549	4,317,618	38,407	4,184,088	



## 다. 공공하수도 관리

우리 구 관내 공공하수도 중 노후불량하여 개량이 필요한 관거 3,269m를 정비하고 관로내 퇴적물 1,253톤을 준설하여 하수 소통에 원활을 기하였다.

## 라. 지하수 관리

2007. 7. 1. 설치된 지하수관리 특별회계는 지하수이용부담금을 재원으로 하여 운영하고 있으며, 2013년에 우리 구 지하수 보조관측망 중 수동식 4개소를 자동화 전환 설치함으로써 관내 11개소 모두 자동화설치 완료하였으며, 2014년에도 지하수 이용실태를 조사(지하수공 427개공)하여 지하수 관리·보존에 최선을 다할 계획이다.



# 제4절 건축행정

## 1. 건축행정

### 가. 무허가 건축물 단속

무허가 건축물 발생을 근원적으로 차단하고 건전한 건축 질서를 정착시키기 위하여 지속적인 단속 행정을 실시함으로써 주민에게 쾌적하고 살기 편한 주거환경을 제공하고자 최선을 다하고 있다.

#### 1) 기본방향

기동순찰반의 상시 운영으로 예방위주의 단속 행정과 더불어 적발된 불법건축물에 대해서는 사후관리를 철저히 하여 건축 질서 확립을 위해 노력하고 있다.

#### 2) 적발무허가 건축물 조치

신축중인 무허가 건축물에 대하여는 시정명령 계고를 통한 자진철거를 유도하고 기존 무허가 건축물에 대하여는 고발조치 및 이행강제금 부과로 불법 행위에 능동적으로 대처하고 있다.

연도별 무허가 건축행위

연도별	발생	철거 및 고발	철거	고발	비고
2006	38	—	17	21	
2007	16	—	6	10	
2008	40	1	5	34	
2009	66	—	16	50	
2010	98	—	29	69	
2011	66	—	23	43	
2012	80	—	23	57	
2013	82	—	32	50	



### 규모별 무허가 건축행위

연도별 \ 구분	계	10㎡ 이하	20㎡ 이하	30㎡ 이하	50㎡ 이하	85㎡ 이하	100㎡ 이하	100㎡ 이상	비고
2006	45	5	15	12	4	4	1	4	
2007	16	6	4	1	2	1	—	2	
2008	40	3	3	4	—	2	1	27	
2009	66	6	7	12	15	7	3	16	
2010	98	15	18	7	6	4	2	46	
2011	66	13	22	11	7	6	—	7	
2012	80	27	14	12	12	7	2	6	
2013	82	25	20	13	10	4	3	7	

### 나. 이행강제금 부과 · 징수

이행강제금 부과 · 징수는 위반건축물에 대한 원상 복구를 강제 이행하는 제도로서 1992년 건축법 개정으로 시행되어 위반 건축행위 억제에 상당한 효과를 거두었으나, 반복 부과로 저소득 주민들에게 많은 부담이 된다는 여론이 있어 1996년 2월, 2000년 7월 2회에 걸친 건축법 개정을 통하여 85㎡이하의 주거용 건축물에 대하여 3회로 제한하고, 부과금액은 1/4로 경감하는 등 효율적인 운영을 꾀함으로써 위반사항에 대한 자진 시정을 유도하여 건실한 건축문화를 정착시키는데 기여하고 있다.

#### 1) 기본방향

이행강제금 부과 · 징수는 건축법 위반 건축주에 대하여 위반사항시정을 이행하기 위한 제도로서, 징수율 제고에 노력함으로써 궁극적으로 위반 건축물 발생 억제에 상당한 기여를 하고 있다.



## 2) 이행강제금 부과·징수

- 이행강제금 부과대상자에 대한 위반사항 확인 부과
- 체납자에 대한 독촉 고지서 발부 및 납부 유도
- 계속 체납자에 대한 재산 조회, 압류 예고 및 압류, 공매 처분

### 이행강제금 부과 · 징수 현황

(단위 : 천원)

구분	부과						징수					
	계		현년도		과년도		계		현년도		과년도	
	건수	금액	건수	금액	건수	금액	건수	금액	건수	금액	건수	금액
2006	2,635	4,913,162	586	1,249,425	2,049	3,663,737	686	573,235	270	224,052	416	349,183
2007	2,724	5,338,501	519	1,122,170	2,205	4,216,331	474	446,472	193	134,890	281	311,582
2008	2,886	5,534,963	501	1,208,090	2,385	4,326,873	464	500,713	171	231,881	293	268,832
2009	3,066	6,652,386	507	1,157,876	2,559	5,494,510	465	501,316	174	204,232	291	297,084
2010	3,909	8,103,154	518	1,379,832	3,391	6,723,322	494	639,275	210	357,248	284	282,027
2011	4,033	8,783,459	520	1,472,227	3,513	7,311,232	723	917,081	221	359,496	502	557,585
2012	2,926	7,019,602	471	1,444,925	2,455	5,574,677	760	1,072,526	218	559,155	542	513,371
2013	1,948	5,150,121	422	1,149,213	1,526	4,000,908	413	814,636	154	232,608	259	582,028

## 2. 주택관리

### 가. 주택현황

인구의 도시 집중, 핵가족화 등으로 도시지역에 집중적으로 주택건립이 이루어지고 있으며, 2012년 말 현재 우리 구의 주택보급률은 102.01%로 총 주택 수는 117,259호이다. 이 중 공동주택은 65.4%, 단독주택이 34.6%를 점하고 있다.



주택현황(총괄)

(단위 : 호)

총 계	단 독		아파트	연립	다세대	보급률 (%)
	단독	다가구				
117,259	13,666	26,919	54,169	4,485	18,020	102.01

나. 공동주택관리

도시지역에 공동주택 등이 집중적으로 건립됨에 따라 공동생활로 인해 발생하는 문제점을 해소하고 쾌적한 생활을 영위하기 위해 주택법이라는 제도적 장치를 마련하였다. 정부에서는 기본적인 사항만을 주택법으로 규정하고 있으며, 공동주택 관리의 원천적인 책임은 입주자에게 있다.

1) 관리방향

주택법에 의거 동별 세대수에 비례하여 선출된 대표자로 하여금 입주자 대표회의를 구성하여 공동주택 관리방법 등 주요사항을 결정 운영토록 하고 있으며, 세부적인 사항은 공동주택관리규약으로 규정하고 있고, 우리 구에서는 300세대 이상이거나 150세대 이상으로서 승강기 또는 중앙집중식 난방이 설치된 공동주택 단지에 대하여 정기적으로 관리실태를 점검, 지도하고 있다.

공동주택 관리대상

구 분	단지수	동 수	세대수	비 고
계	250	699	52,450	
의무적 관리대상	73	397	42,913	
임의적 관리대상	177	302	9,537	

2) 공동주택건설

주민의 주거생활 안정과 주거수준 향상을 위한 공동주택 건설에 관한



승인업무가 '93. 8월부터 구로 사무위임(주택공사, 토지개발공사 시행 제외) 됨에 따라 사업승인 사무가 증가하였으나, 현재 건설경기 침체 등으로 인하여 승인건수가 감소된 실정이다.

### 연도별 주택건설 실적

연도별	구분	승인건수	공동주택 세대수		연면적(㎡)
			동 수	세대수	
2000		2	10	682	87,369
2001		—	—	—	—
2002		5	25	2,441	327,649
2003		5	23	1,660	232,837
2004		3	39	4,861	1,067,974
2005		1	3	242	35,449
2006		2	10	717	129,690
2007		—	—	—	—
2008		—	—	—	—
2009		—	—	—	—
2010		2	23	3,077	522,126
2011		—	—	—	—
2012		—	—	—	—
2013		1	4	1,488	490,480

※ 부산시 승인 포함

### 3) 임대주택

저소득층의 주거생활을 안정시키고 나아가 국민의 주거수준을 향상시킬 수 있는 임대주택은 건설임대와 매입임대로 구분되며, 금융위기 및 건설경기 침체 등으로 인해 추가되는 건설임대 호수는 저조하나 매입임대 호수는 조금씩 증가하고 있다.



### 임대주택 등록현황

구분	임 대 호 수			
	계	건설임대		매입임대
		주택건설업자	건축법허가자	
총계	10,019	949	3,106	5,964
40㎡이하	8,322	64	2,951	5,307
40~60㎡	1,451	885	118	448
60~85㎡	190	0	37	153
85㎡ 초과	56	0	0	56

### 다. 학교용지부담금 부과 징수

대규모 주택건설사업으로 상주인구와 더불어 학생수가 증가됨에 따라 열악해지는 교육환경을 개선시키기 위하여 2000. 2. 28.이후 최초 개발사업 승인을 득한 후 2002. 8. 11.까지 분양 공고되지 않은 300세대 이상의 사업장에 대하여 교육환경개선 비용의 일부를 부담시켰으며, 2005. 3. 24. 학교용지부담금특례법 개정 후 100세대 이상 공동주택에 대하여 개발사업 시행자에게 학교용지부담금을 부과하고 있다.

### 학교용지부담금 부과징수 현황

(단위 : 원)

구분	징수결정액		수 납 액		미 수 납 액	
	건수	금 액	건수	금 액	건수	금 액
2003	1,081	1,551,302,830	1,014	1,450,459,590	67	100,843,240
2004	1,591	1,923,628,000	1,463	1,784,267,000	128	139,361,000
2005	1,273	3,889,649,900	1,198	3,707,763,730	75	181,886,170
2012	2	1,035,608,280	2	1,035,608,280	—	—



### ※ 학교용지부담금 환급

- 학교용지부담금의 환급은 2008. 3. 14. 『학교용지부담금 환급 등에 관한 특별법』이 제정되어 2008. 9. 15.부터 시행됨에 따라,
- 『학교용지확보 등에 관한 특별법』 개정 이전에 아파트를 분양받은 개인에게 부과·징수된 학교용지부담금에 대하여 환급신청을 받아 환급을 시행하였고,
- 『학교용지부담금 환급 등에 관한 특별법』 제6조(시효)에 의거 학교용지부담금을 환급받을 권리는 2013. 9. 14.부로 시효의 완성으로 소멸하였다.

### 학교용지 부담금 환급 현황

(단위 : 명, 백만원, 공탁사항 포함)

총대상자		환 급						미 환급 대상 (2013.9.14.시효완성)	
		~ 2011		2012		2013			
인 원	금 액	인 원	금 액	인 원	금 액	인 원	금 액	인 원	금 액
1,157	2,089	1,099	1,980	－	－	2	4	56	105

## 3. 건축관리

건축관리는 건축허가·신고, 가설건축물 축조신고, 건축물 사용승인 후 무단용도변경 점검·시정, 건축심의, 건축분쟁조정, 건축사관리 등의 업무를 주로 하고 있으며, 또한 건축물의 색채자문 지도 등을 통하여 도시 환경과의 조화를 유도하고 있다.

### 가. 건축허가·신고

건축허가 건수는 그 당시 경제동향이 가장 예민하게 나타나는 수치라 할



수 있으며, 경기에 따라 점차 감소 추세에 있다. 우리 구에서는 건축 민원인의 편의를 도모코자 건축 관련 각종 인·허가 등의 민원신청 서류를 축소·간소화하고 있으며 인·허가 결과를 유선으로 통보 및 인터넷 홈페이지에 게재하여 민원인이 즉시 확인할 수 있도록 편의를 제공하고 있다.

### 연도별 건축허가 현황

연도별 구 분	2001	2002	2003	2004	2005	2006	2007
허 가 건 수	485	537	245	118	133	152	177
연면적(천㎡)	313	554	360	113	180	107	210
동평균면적(㎡)	645	1,031	1,469	964	1,016	543	960
연도별 구 분	2008	2009	2010	2011	2012	2013	
허 가 건 수	193	189	191	306	236	197	
연면적(천㎡)	148	191	249	251	210	139	
동평균면적(㎡)	458	753	1,246	670	831	719	

### 나. 건축물 상설점검

위법건축물의 사전예방과 건축분야의 부조리방지 및 행정질서를 확립코자 건축사가 현장조사, 검사업무를 대행한 건축물 전반에 대한 상설점검을 실시하고 있다. 건축물의 위법사항에 대하여는 관련법규정에 의거 고발 및 이행강제금 부과 등 적법조치를 취하는 한편, 허위도서 등을 작성한 건축사에 대하여는 고발 및 행정처분 조치하고 있다. 또한 1992. 6. 1. 건축법 개정 시부터는 위반건축물에 대한 처벌대상을 건축주뿐만 아니라 시공업자에게도 적용하고, 위반건축물에 대하여는 연 1회 이내 범위에서 시정 시까지 계속 이행강제금을 부과하여 위반건축물 발생을 근원적으로 방지하는 등 건축행정 질서 확립에 최선을 다하고 있다.



## 다. 건축심의

건축법 제5조의5 및 부산광역시 남구 건축위원회 운영세칙에 의거하여 부구청장을 위원장으로 하고 구의원, 교수, 건축사 등 35명으로 건축위원회를 구성 운영하고 있으며 다중이용건축물에 대한 구조안전, 피난, 소방, 미관에 관한 심의를 통해 건축물의 안전성 등을 확보하여 시민의 편익은 물론 건축물의 질적 향상을 도모하고 쾌적하고 밝은 문화도시 건설에 이바지하고 있다.

### 건축위원회 운영 현황

위원회명	위원수	여성위원 비율(%)	설치근거	운영횟수(회)				소관 부서
				2010	2011	2012	2013	
건축위원회	35	34	부산광역시 남구 건축위원회 운영세칙	4	7	5	4	건축과

## 라. 건축사 지도관리

건축사라 함은 국토해양부장관의 면허를 받아 건축물의 설계, 감리업무를 행하는 자로서 건축물 조사 또는 감정에 관한 사항과 건축에 관한 법령에 의한 절차 확행 대리 등에 관한 사항을 할 수 있으며 우리 구에는 45개의 건축사 사무소가 등록되어 있다.

## 마. 지역건설산업 활성화 및 관내 구직자 채용 지원

대형건축공사장의 하도급·장비·자재 사용 실적 등을 전산으로 관리함으로써 부산 업체를 이용토록 지속적으로 점검 및 독려하고, 현장인력에 관내 구직자를 우선 채용케 하는 양해각서를 체결함으로써 새로운 일자리 창출 및 지역경제 활성화에 기여하고 있다.

### 관내 구직자 지역일자리 창출 현황

공 사 명	시공사	대지위치	고용인원 (연인원)
부산국제금융센터 신축공사	현대건설	문현동 1228-5번지 일원	614 (13,938)
기술신용보증기금사옥 신축공사	쌍용건설	문현동 1229-2번지 일원	155 (2,269)
대연혁신지구 공동주택 1공구 신축공사	현대건설	대연동 110-1번지 일원	965 (16,121)
대연혁신지구 공동주택 2공구 신축공사	대우건설	대연동 110-1번지 일원	356 (11,201)
용호5주거환경개선사업 공동주택 신축공사	쌍용건설	용호동 539-22번지 일원	1,023 (16,232)
한국은행 부산본부행사	대우건설	문현동 1230번지 일원	243 (2,315)
부산은행 본점	롯데건설	문현동 1231번지	726 (4,494)
대연1구역 주택재개발공사	롯데건설	대연동 158번지 일원	336 (3,364)

## 4. 도시 및 주거환경정비사업

### 가. 재건축사업

「도시 및 주거환경정비법」 제2조 제2호 다목에 의한 주택재건축사업은 정비기반시설이 양호하나 노후·불량건축물이 밀집한 지역에서 주거환경을 개선하기 위하여 시행하는 사업으로서 2005. 9. 21. 고시된 부산광역시 도시·주거환경정비 기본계획에 의거 남구는 주택재건축대상 사업지가 총 5개소 선정되어 이 중 대연1주택재건축구역은 2007. 6. 29. 준공되었고 4개소는 사업 진행 중이다.



### 재건축대상구역 현황(4개소)

구역명	면적 (천㎡)	위치	토지이용 계획
문현-재건축-1	9	문현1동 41번지 일원 (문현한양)	주거정비
대연-재건축-2	19.2	대연6동 1536-12번지 일원 (오양대연양지)	주거정비
대연-재건축-3	12.6	대연3동 455-25번지 일원 (반도보라)	개발유도
대연-재건축-4	58.1	대연3동 1808번지 일원 (대연비치)	주거정비

## 나. 주거환경개선사업

### 1) 추진배경

주거환경개선사업은 1989. 4. 1. 제정된 「도시 저소득 주민의 주거환경 개선을 위한 임시조치법」에 의거 시행되다가 2003. 7. 1. 통합 시행된 「도시 및 주거환경 정비법」에 의거 시행되고 있으며 주택이 불량하고 도시기반시설이 미비하여 주거환경이 매우 열악한 도시영세민 밀집지역에 대하여 각종 법령의 완화 및 융자지원, 주거환경개선에 필요한 주택의 건물개선 및 공공시설 정비 등으로 주민의 복지증진과 도시환경 개선에 기여하고 있다.

#### (가) 대상지구 요건

노후불량주택 밀집지역으로서 노후불량 건축물이 1/2 이상이며 토지면적이 2,000㎡(605평)이상인 지구를 대상으로 하되 사업시행 시 토지 등 소유자의 2/3 이상 동의가 필요하다. 이 경우 세입자세대수 50% 이상의 동의를 얻어 시장·군수가 직접 시행하거나 주택공사 등을 사업시행자로 지정하여 이를 시행하게 할 수 있다. 이 경우 세입자의 세대수가 토지 등 소유자의 1/2 이하인 경우 등 대통령이 정하는 사유가 있는 경우에는 세입자의 동의절차를 거치지 않을 수 있다.



(나) 개량방법

주택개량은 주민자율 시행이 원칙으로 지역여건, 주민의견 수렴 등을 통하여 공동주택으로 전면개량 또는 현지개량 중 택일 시행하며 도로, 상·하수도 등 공공기반 시설은 구청에서 시행한다.

주거환경개선구역 현황

구역명		구역지정일	위 치	면적(㎡)	사업시행 방 식	비 고
계		15개구역		281,408.2	공동주택4 현지개량11	
용호1구역		'90. 6.14.	용호2동 563일원	13,262.2	공동주택	준공 ('00. 4. 24.)
용호3구역		'93. 9.23.	용호4동 535일원	4,344.7	현지개량	
용호 5구역	용호4구역	'94. 8.13.	용호4동 565일원	10,372.8	공동주택	준공 ('13. 6. 5.)
	용호5구역	'98. 4. 7.	용호4동 538일원	17,863.6		
용호6구역		'98. 4. 7.	용호2동 561일원	17,419.7	"	
문현1구역		'96. 1. 8.	문현1동 53일원	36,948	현지개량	
문현6구역		'97.10. 2.	문현3동 310일원	11,830	"	
문현7구역		'95.12.14.	문현3동 263일원	8,435	"	
문현9구역		'97. 4.10.	문현2동 545일원	23,725	"	
문현10구역		'97. 4.10.	문현2동 623일원	45,514	"	
대연2구역		'96. 7.25.	대연6동 1576일원	6,463.2	"	
대연3구역		'97.10. 2.	대연3동 219일원	4,569	"	
감만2구역		'99. 2.11.	감만2동 3일원	14,331	"	
감만4구역		'97. 4.10.	감만2동 34일원	11,030	"	
감만5구역		'97. 2. 3.	감만2동 23일원	7,177	"	
문현2구역		'10.11.24.	문현1동 산23일원	48,123	공동주택	사업시행인가 ( '13.12.30.)



다. 재개발사업

1) 정 의

2003년 7월 1일 시행된 「도시 및 주거환경정비법(이전 1976년 12월 제정된 도시재개발법)」에 근거를 두고 있으며, 도시 내 낡고 오래된 주택이 밀집되어 주거 생활이 불편하고 공공기반 시설이 불량한 지역을 재개발 구역으로 지정하여 주거환경을 개선하는 도시계획사업이다.

2) 사업시행방식

- 단독밀집 지역을 대상으로 토지 등 소유자의 3/4 이상의 동의를 얻은 조합설립 인가 후 사업시행
- 시행주체 : 토지·건물 소유자, 조합, 공공기관

3) 정비(예정)구역 지정현황

연번	유 형	구역명	위 치	면적 (천㎡)	정비계획상	
					건폐율 (%)	용적률 (%)
계	22개소			2,200.0	—	—
소계	1개소			68.2	—	—
1	도심	문현1	문현2동 765 범2호교 일원	68.2	60	780
소계	21개소			2,131.8	—	—
1	재개발	문현3	문현1동 557 문현초교 북측 일원	135.2	50	260
2	재개발	문현4	문현1동 330 우성맨션 서측 일원	77.1	—	220
3	재개발	문현5	문현4동 330 우성맨션 서측 일원	47.9	20	242
4	재개발	대연1	대연3동 158 경성대학교 일원	31.1	50	225
5	재개발	대연2	대연6동 1595 남구청 일원	164.3	50	260
6	재개발	대연3	대연2동 1619 대양중 일원	251.0	50	245
7	재개발	대연4	대연4동 1203 현대APT 남측 일원	54.3	19.05	249
8	재개발	대연5	대연3동 630 대연고교 북측 일원	35.8	50	275





연번	유 형	구역명	위 치	면적 (천㎡)	정비계획상	
					건폐율 (%)	용적률 (%)
9	재개발	대연6	대연4동 1160 한일맨션 일원	71.8	20	240
10	재개발	대연7	대연5동 1346 대연초교 동측 일원	45.9	50	270
11	재개발	대연8	대연4동 1173 일원	213.0	50	260
12	재개발	우암1	우암2동 189 대성제분 북측 일원	100.6	50	265
13	재개발	우암2	우암1동 129 우암초등 일원	148.9	50	260
14	재개발	우암3	우암2동 181 우암맨션 일원	86.6	20	246
15	재개발	우암6	우암2동 127 일원	28.3	50	220
16	재개발	용호2	용호3동 434 용호중 서측 일원	51.3	50	260
17	재개발	용호3	용호2동 549 주공APT 일원	68.4	50	260
18	재개발	용호4	용호2동 521 동일APT 서측 일원	55.5	—	—
19	재개발	용호5	용호2동 528 금호맨션 서측 일원	25.7	50	255
20	재개발	감만1	감만1동 193 동향초등 일원	419.2	50	245
21	재개발	감만2	감만2동 44 성지아파트 일원	19.9	20	239

※ 우암4주택재개발구역(우암1동 15번지 일원) 구역해제(2013.02.06.)

라. 폐가 철거사업

1) 정 의

심각한 환경훼손 지역이나 범죄발생과 재난안전의 우려가 있는 건물 중에 건물주의 철거 동의서를 제출받아 철거를 시행하는 사업이다.

2) 사업대상 선정방법

폐가 철거사업은 폐가 철거 후 3년 이상 공공용지(쉼터, 주차장 등)로 제공하기로 건물 소유자가 동의서를 제출하거나 자진철거 능력이 없는 지원독거노인 등의 경우에 한하여 부산시에서 예산을 지원 받아 철거사업을 시행한다.



3) 현황 및 실적

유형별 폐·공가 현황

총 계	지역별		소유자별		비 고
	정비구역 내	정비구역 외	사유지	국·공유지	
587동	395	192	571	16	

동별 폐·공가현황

동별	계	대연1동	대연2동	대연3동	대연4동	대연5동	대연6동	용호1동	용호2동	용호3동
개소	587	6	48	12	24	13	43	7	83	3
동별	용호4동	용당동	감만1동	감만2동	우암1동	우암2동	문현1동	문현2동	문현3동	문현4동
개소	3	7	18	30	59	96	7	41	71	16

폐·공가 철거실적

합 계	2009년	2010년	2011년	2012년	2013년
264	64	87	14	44	55

마. 반값 임대주택 「햇살둥지」 사업

1) 추진배경

공가 또는 정비가 필요한 빈집 중 활용 가능한 건물을 리모델링하여 지방대학생 및 저소득층 등에게 전·월세를 주변시세 반값으로 임대하기 위함이다.

2) 반값 임대주택 「햇살둥지」 사업 추진현황

임대주택 공급 현황

추진동수	완료동수	예산(시비) 확보	집 행 액
13동(18세대)	12동(17세대)	169,460천원	155,985천원



임대주택 입주 현황

구분	계		입주완료		입주예정		비고
	세대	인원	세대	인원	세대	인원	
계	18	38	17	37	1	1	—
대 학생	4	5	3	4	1	1	—
저소득	14	33	14	33	0	0	—

5. 혁신지구 건설

가. 문현금융단지 조성

【 사 업 개 요 】

- 위 치 : 문현동 1227-2번지 일원(문현금융단지)
- 면 적 : 102,352㎡
- 입주기관 : 11개 기관
  - ▷ 유관기관 - 한국은행, 기술신용보증기금, 부산은행, 한국거래소, 농협중앙회
  - ▷ 공공기관 - 한국자산관리공사, 한국주택금융공사, 대한주택보증(주), 한국예탁결제원, 한국남부발전(주), 한국청소년상담원
- 개발방향 : 부산국제금융센터 복합개발사업추진(랜드마크 건축물)
- 건축규모 : 지하3층, 지상63층 연면적 197,869.15㎡(59,855평)
- 사업기간 : 2007년 ~ 2014년
- 사업주체 : 부산파이낸스센터 PFV

2005. 6. 24. 정부의 공공기관 지방 이전계획이 발표되어 우리 구는 수도권에 대칭되는 부산의 국제금융거점도시로 육성코자 지역주민을 위시하여 다각적으로 노력한 결과 2006. 3월 건설교통부를 통해 문현혁신지구를 확정하였다.



2008. 12월 부산문현혁신도시 개발계획 및 실시계획이 승인됨에 따라 한국은행 등 5개 유관기관, 한국자산관리공사 등 6개 공공기관 지방이전이 확정되어 국제적인 금융단지로 조성할 수 있는 기초를 마련하였다.

또한, 2010. 9월 부산국제금융센터가 본격적으로 공사 착수됨에 따라 명실상부한 금융 비즈니스 거점 및 부산의 국제금융도시 랜드마크로 자리매김할 예정이다.

### 1) 추진사항

- 2007. 4. 혁신지구 개발예정지구 지정
- 2008. 6. 지구지정 변경 및 개발계획 승인(국토해양부)
- 2008.12. 개발계획 변경 및 실시계획 승인(국토해양부)
- 2009. 1. 부산금융중심지 지정 발표(금융위원회)
- 2009. 6. 혁신도시 공공기관 지방이전계획 확정(6개기관)
- 2009.11. 토지매매계약[부산도시공사 ↔ 부산파이낸스센터PFV(주)]
- 2010. 4. 조기착공분 건축허가(지하1층, 지상3층)
- 2010. 5. 사업착공(흙막이 가시설공사 우선 착공)
- 2010. 9. 본 건축물 건축허가(설계변경) ▷ 지하3/지상63층
- 2010.12. 한국은행 부산본부 착공 ▷ 지하1/지상4층
- 2011. 4. 기술신용보증기금 사옥 완공
- 2011.12. 부산은행 본점 착공 ▷ 지하3/지상23층
- 2013. 6. 한국은행 부산본부 준공

### 2) 향후계획

- 2014. 6. 부산국제금융센터 및 부산은행 본점 공사 완료  
(2014. 6월 이전기관 입주목표)

## 나. 대연공동주택혁신지구 조성

### 【 사업 개요 】

- 위치 : 대연동 110-1번지 일원(舊 군수사 부지)
- 사업규모 : 지하3층, 지상 17~41층, 아파트(2,304세대), 판매시설등
- 총사업비 : 3,852억원 (공사 955, 보상 2,897)
- 사업주체 : 부산도시공사
- 사업기간 : 2007년 ~ 2013년
- 승인일자 : 2010. 5. 28. ▶ 부산광역시장

2005. 6. 24. 문헌혁신지구 확정과 동시에 이전공공기관의 종사자 및 가족을 위한 공동주거지 조성을 목적으로 2006년 3월 건설교통부를 통해 대연혁신지구를 확정하였다.

- 2005. 6. 공공기관 지방이전계획 확정 발표
- 2007. 3. 혁신도시 개발예정지구 지정
- 2007. 9. 혁신도시 개발계획 승인 신청
- 2008. 6. 혁신도시 개발계획 승인
- 2008. 8. 혁신도시 지구지정변경, 개발계획변경, 실시계획 승인  
신청 중
- 2008.12. 혁신도시 지구지정변경, 개발계획변경, 실시계획 승인 및  
지형도면 고시
- 2009. 2. 기본계획수립 설계용역 입찰 공고
- 2009. 4. 외곽도로(대룡길) 확장에 따른 도시계획시설 변경 결정  
신청
- 2009. 4. 기본계획수립 설계용역 계약
- 2009. 7. 대형공사 입찰공고-현대건설외 6개업체 참여 신청
- 2009. 8. 외곽도로(대룡길) 도시관리계획(도로)결정



- 2009. 9. 기본설계도서 접수 (1공구:현대, 쌍용 2공구: 대우, 롯데)
- 2009.11. 시공사 선정 (1공구:현대, 2공구:대우)
- 2009.12. 부지조성공사(건물철거 및 폐기물 처리) 착공
- 2010. 3. 국·공유지 철거완료
- 2010. 4. 주택건설사업계획 승인 신청
- 2010. 5. 주택건설사업계획 승인
- 2010. 6. 주택건설사업 공사 착공
- 2012. 7. 입주자 모집
- 2013. 5. 준공





## 제5절 토지행정

우리나라의 최초 지적제도는 과세부과를 위한 세지적에서 출발한 후 개인의 사유 재산권을 중시하는 법지적으로 발전하였으며, 현재는 다목적 지적으로서 공간정보 제공 등 우리 생활에 광범위하게 자리잡고 있다.

이러한 지적제도 변화와 함께 급변하는 정보화시대에 대처하기 위하여 한국토지정보시스템을 도입·구축하여, 모든 지적 정보자료의 전산화가 이루어졌으며, 국가 지적행정의 선진화 시책에 발맞추어 전자평판 등 지적장비의 현대화를 통한 지적공부 전산화, 측량방식 개선 등 민원 편익에 최대의 노력을 기울이고 있다.

### 1. 토지관리

토지는 인간 생활의 터전으로서 삶의 원천이며 자본, 노동과 함께 생산활동 3대 요소 중의 하나이다. 특히, 우리나라는 국토가 협소하여 매년 증가하고 있는 토지 수요를 충족시키지 못하고 있어 투기적인 토지거래 등 많은 문제가 발생하고 있다.

따라서 우리 구에서는 개별토지에 대한 지가를 현실에 맞도록 적정하게 조사하여 국토의 효율적인 이용과 국민경제에 이바지하고자 부단히 노력하고 있다.



## 가. 개별공시지가 조사

### 1) 개 요

토지자원을 효율적으로 이용하고자 「부동산 가격공시 및 감정평가에 관한 법률」에 의거 적정한 토지가격 형성을 도모하여 국세 및 지방세, 각종 부담금 등의 산출기초를 마련하였다.

매년 결정·공시하는 개별공시지가는 국토해양부장관이 조사·공급한 토지가격 비준표에 의거 산출한 가격배율을 개별토지에 각각 적용·산정하고, 감정평가사의 검증을 받아 토지소유자 또는 이해관계인의 의견수렴, 구·군부동산평가위원회 심의를 거쳐 토지 관할 구청장이 결정·공시하는 개별토지의 m<sup>2</sup>당 가격이다.

2013년도 개별공시지가 조사는 1월 1일과 7월 1일 기준으로 두 차례 실시하였다. 1월 1일 기준은 전체 필지의 지가를 조사하여 5월 31일 결정·공시하였고, 7월 1일 기준은 1. 1. ~ 6. 30. 사이 기간 중 분할·합병·신규등록·지목변경 된 토지를 대상으로 지가를 조사하여 10월 31일 결정·공시하였다.

결정·공시한 개별공시지가는 양도소득세 등 토지관련 국세의 부과기준과 지방세인 종합토지세의 과세표준액 결정자료로 활용되고, 또한 개발부담금과 국·공유지 대부료 등의 산정기준이 된다.

### 2) 남구부동산평가위원회 운영

남구부동산평가위원회는 표준지 공시지가에 대한 의견제시와 개별공시지가의 적정 여부 등을 심의한다. 위원회 구성은 총 15명(당연직 6명, 위촉직 9명)으로 구성되어 있고, 위원장은 부구청장이다.

2013년도 부동산평가위원회 운영실적은 연 4회 위원회를 개최하여 표준지 1,174필지와 개별 토지 48,139필지, 의견제출 토지 8필지, 이의



신청 토지 54필지에 대한 공시지가를 각각 심의하였다.

우리 구의 2013년도 개별공시지가 조사결과는 다음과 같다.

### 2013년도 표준지 현황 및 가격수준

(단위 : 원)

계	상업지역		주거지역		공업지역		녹지지역	
	표준지 수		표준지 수		표준지 수		표준지 수	
	최고	최저	최고	최저	최고	최저	최고	최저
1,174	160		952		17		45	
	대연동 72-1 6,250,000	대연동 1387-2 650,000	대연동 58-9 5,300,000	용호동 3-1 190,000	용당동 162-1 970,000	감만동 518-5 425,000	용호동 895-16 460,000	용호동 산194-1 6,000

### 2013년도 개별공시지가 산정현황

(단위 : 필지)

구 분	총필지수 (A)			산정 필지수(B)			비 율 (B/A)*100
	계	개별지	표준지	계	사유지	국·공유지	
계	49,313	48,139	1,174	48,139	35,837	12,302	97.61
대연동	16,412	15,997	415	15,997	12,541	3,456	97.47
용호동	6,476	6,299	177	6,299	5,510	789	97.26
용당동	1,682	1,639	43	1,639	991	648	97.44
문현동	13,385	13,073	312	13,073	8,754	4,319	97.66
우암동	5,729	5,628	101	5,628	3,946	1,682	98.23
감만동	5,629	5,503	126	5,503	4,095	1,408	97.76

### 2013년도 개별공시지가 변동현황 (2012년 대비)

(단위 : 필지)

계	하 락	동 일	상 승	신 규	비 고
48,139	3,348	1,011	43,698	82	4.5%상승



## 2013년도 최고·최저 개별공시지가

(단위 : 원)

구 분			토 지 소 재 지	지 가
용 도 별	주거지역	최고	대연동 93-3	1,560,000
		최저	문현동 산55-2	129,000
	상업지역	최고	대연동 72-22	6,150,000
		최저	문현동 469-3	745,000
	공업지역	최고	문현동 1107-1	679,000
		최저	감만동 521-36	369,000
	녹지지역	최고	용호동 산214-1	240,000
		최저	용호동 산196-1	5,910
지 목 별	대 지	최고	대연동 72-22	6,150,000
		최저	용호동 2-1	99,300
	전	최고	대연동 1222-41	476,000
		최저	문현동 1	29,300
	답	최고	용호동 14-2	132,000
		최저	용호동 2	28,100
	임 야	최고	대연동 산104-1	263,000
		최저	용호동 산196-1	5,910
	잡종지	최고	용호동 963	1,830,000
		최저	대연동 198-4	12,800
	기 타	최고	대연동 73-16	4,600,000
		최저	용당동 산173-1	3,000

## 2013년도 개별공시지가 의견제출 및 이의신청 처리현황

(단위 : 필지)

구 분	계	상향요구	하향요구	가격 심의 조정 결과			
				계	상향조정	하향조정	기 각
의견제출	8	3	5	8	3	—	5
이의신청	54	11	43	54	2	14	38

## 2. 새주소

### 가. 새주소(도로명주소) 정비사업 적극 추진

#### 1) 개 요

지번주소는 1910년대에 일제가 토지 수탈 및 조세징수를 목적으로 토지조사사업을 실시하여 만들어진 것으로, 산업화, 도시화의 발달로 지번이 무질서하고 하나의 지번에 여러 동의 건물이 있는 등 정확한 위치정보 전달이 불가능함은 물론 많은 위치탐색 비용을 유발하고, 소방, 치안, 긴급구조, 물류운송 등의 서비스가 원활하게 이루어지지 못하는 문제점을 안고 있어 이를 개선하고자 1996년부터 정부 시책사업으로 새주소(도로명주소) 사업을 추진해 오고 있다.

도로명주소는 2007. 4. 5.부터 『도로명주소등 표기에 관한 법률』이 시행되면서 법적근거를 마련하였고, 2009. 4. 1. 『도로명주소법』으로 개정되어 전국적으로 도로명 부여 및 시설물 설치를 추진하여 우리 구는 현재 485개 도로구간에 대한 도로명 부여 완료 및 안내시설물(도로명판 1,198개, 건물번호판 28,230개) 설치를 완료하였으며, 2011. 7. 29. 도로명주소 전국일제 고지·고시를 실시하고, 건축물대장 등 핵심공부 1,095여종 공적장부 주소 전환의 성공적인 추진으로 주민들이 쓰기 편리하고, 찾기 쉬운 도로명주소 체계를 구축하였으며, 도로명주소가 2012년부터 법정 주소로 사용되고 2014년부터는 도로명주소만 전면 사용됨에 따라 주민 혼란을 방지하고 주민들의 생활속에 도로명주소가 완전히 정착될 수 있도록 주민 홍보를 적극적으로 추진하고 있다.

**남구 도로명주소 시설물 설치현황** [2013.12.31.기준, 단위:개소]

도로구간	도로명주소 시설물 설치현황			
	도로명판	건물번호판	공동주택건물번호판	지역안내판
485	1,198	28,230	1,923	27



## 2) 도로명주소 표기 방법

도로명주소는 도로에는 도로명, 건물에는 건물번호를 부여하여 누구나 목적지를 쉽게 찾을 수 있게 한 국제표준의 선진국형 주소제도로써 도로 구간에 시·종점을 정하여, 도로의 진행방향을 기준으로 시점부터 왼쪽은 홀수, 오른쪽은 짝수로 20m 간격으로 순차적으로 건물번호를 부여한다.

### 도로명주소 표기(사용) 방법

시·도 + 시·군·구 + 읍·면 + 도로명 + 건물번호 + “,” 상세주소(동·호수 등) + 참고항목(법정동, 아파트단지 명칭 등)
--

구 분	지 번 주 소	도로명주소
단독주택	부산광역시 남구 <u>대연동</u> <u>1762-7</u>	부산광역시 남구 <u>못골로 12번길 39</u> <u>(대연동)</u>
업무용빌딩	부산광역시 남구 <u>대연동 1763-3,</u> <u>〇〇호</u>	부산광역시 남구 <u>수영로 177, 00호</u> <u>(대연동)</u>
공동주택	부산광역시 남구 <u>대연동 1272-2</u> <u>〇〇아파트 〇〇동 〇〇호</u>	부산광역시 남구 <u>못골로 4번길 13,</u> <u>〇〇동 〇〇호(대연동, 〇〇아파트)</u>

※ 현행 지번주소와 다른 점은 시·군·구(행정구 포함), 읍·면까지는 그대로이고, 동(洞)·리(里)·지번 대신 도로명과 건물번호를 사용

## 3) 도로명주소 확인

도로명주소는 우리 집 주 출입구의 건물번호판 확인 또는 도로명주소 안내시스템([www.juso.go.kr](http://www.juso.go.kr))에서 확인할 수 있다.

## 4) 도로명주소 사용시기

2013년까지는 도로명주소와 지번주소를 병행 사용하고 2014년부터 도로명주소만 사용해야 한다.



## 5) 2014년 주요업무 계획

- 도로명주소 시설물(도로명판) 추가설치 : 연중
- 국가기초구역 설정업무 및 국가지점번호 제도 추진 : 연중
- 상세주소 부여제도 추진 : 연중
- 도로명주소 시설물 유지관리 및 도로명주소 고지·고시 : 연중
- 국가주소정보시스템(KAIS) 유지·보수 정비 : 연중
- 도로명주소 적극적인 홍보 실시 : 연중

## 나. 국토정보센터(조상땅 찾아주기) 운영

본인 또는 조상들이 소유하고 있는 토지를 소유자의 관리 소홀 등으로 정확한 토지의 소재지를 알 수 없어 찾고자 하는 경우 제적등본, 가족관계 증명서, 기본증명서를 지참하여 우리 구를 방문 신청하면 본인 또는 상속인 여부를 확인한 후, 지적전산망을 이용하여 토지정보자료를 제공함으로써 민원인의 궁금증을 일거에 해소하고, 상속에 의한 원활한 토지소유권 이전을 도모하는데 최선을 다하고 있다.

국토정보센터 자료제공 현황(2013년도)

구 분	신 청 건 수		자료제공 건수	
	건 수	인원수	필지수	면적(㎡)
국토정보센터	1,100	1,100	762	600,533



### 3. 지적관리

지적이란 국토 전반에 걸쳐 일정한 사항을 국가 또는 국가의 위임을 받은 기관이 토지를 등록·공시하고 그 변경된 사항을 기록 관리하는 국가사무이며 토지에 대한 물리적·권리적·가치적 현황을 공시할 목적으로 필지단위로 등록한 기록이기도 하다.

우리나라의 지적제도는 신라·고려시대부터 시작되었으나 일정한 형식을 갖추지 못한 상태였으며, 현대식 지적제도가 1910년대 토지조사 사업을 거쳐 생겨난 후 약 90여년 동안 체계적이고 합리적인 관리를 위해 꾸준한 연구 노력 끝에 각종 행정전산망 중 제일 먼저 전국 지적전산 온라인망을 구축하여 전국 어디에서나 토지에 대한 각종 정보를 제공받을 수 있게 되었을 뿐만 아니라 전국 지방자치단체 중 최초로 부책대장 전산화를 완료하였다.

특히, 2010년에는 용호동 엘지메트로시티 인근 용호만 공유수면 매립공사 준공으로 지적공부에 수치(좌표)지역 21필지 151,717.4㎡ 면적을 등재하였고, 공유수면 또는 해안부근에 자연적으로 형성된 토지를 신규등록 지적측량 완료하여 98,076㎡ 면적이 향후 증가될 예정이므로 남구의 개발 가용면적이 증가하는데 일조하였다.

또한 한국토지정보시스템(KLIS) 구축이 완료됨에 따라 온라인 민원처리의 기반을 수립하였고, 보다 정확하고 빠른 행정서비스 제공이 가능하게 되었으며 향후 GPS(위성항법시스템)위성을 통한 위치결정 등으로 신속·공정·정확한 토지기록 관리는 물론 지적자료의 관련정보 공유로 국가기반사업 및 제반 행정의 기초 자료로서 중요성은 높아갈 것이다.

## 2013년 지 적 관 리 현 황

구 분	필 지 수	면 적(km <sup>2</sup> )	구 분	필 지 수	면 적(km <sup>2</sup> )
계	48,807	26.81	제 방	14	0.04
전	1,703	0.28	하 천	80	0.11
답	479	0.13	구 거	528	0.17
임 야	1,957	8.74	유 지	2	0.01
대	33,173	8.31	수 도 용 지	17	0.03
공 장 용 지	150	0.73	공 원	28	0.06
학 교 용 지	305	1.42	체 육 용 지	4	0.15
주 차 장	62	0.08	종 교 용 지	81	0.08
주유소용지	61	0.08	사 적 지	1	0.01
창 고 용 지	39	0.13	묘 지	109	0.21
도 로	9,352	2.69	잡 종 지	619	3.32
철 도 용 지	43	0.03			

※ 부산시 전역 766.12km<sup>2</sup>의 3.50%

## 2013년 동별 지적공부 등록현황

구 분 동 별	합 계		토 지		임 야	
	필지수	면 적(km <sup>2</sup> )	필지수	면 적(km <sup>2</sup> )	필지수	면 적(km <sup>2</sup> )
계	48,807	26.81	47,113	18.57	1,694	8.24
대 연 동	16,147	8.11	15,629	5.04	518	3.07
용 호 동	6,288	7.12	5,709	3.67	579	3.45
용 당 동	1,687	3.62	1,576	2.90	111	0.72
문 현 동	13,360	2.97	13,073	2.21	287	0.76
우 암 동	5,683	1.44	5,623	1.30	60	0.14
감 만 동	5,642	3.55	5,503	3.45	139	0.10



## 2013년 지적민원 처리 실적

(단위 : 필지)

구 분	항 목 별	처리건수	구 분	항 목 별	처리건수
측량 민원	계	571	일반 민원	계	1,595
	등록전환	23		등록전환	23
	분 할	323		분 할	323
	현 황	26		합 병	690
	경계복원	188		지목변경	110
	지적측량기준점	11		등기필통지서정리	449

### 가. 지적기준점 관리

지적기준점은 지적삼각점과 지적삼각보조점 및 지적도근점을 말하며, 이는 토지의 경계를 결정하는 지적측량의 기준이 되는 것으로 재개발 대상지 등 보다 높은 정확도를 요구하는 지역에 지적삼각보조점을 설치하여 지적기준점의 정확도 향상과 지적측량에 대한 신뢰성 확보에 노력하고 있으며 2009년도부터 주민의 알 권리를 충족하기 위해 남구홈페이지에 지적기준점 관리 현황 DB 구축 자료를 게재하여 누구나 쉽게 기준점을 볼 수 있도록 하였다.

### 지적기준점 보유현황

(단위 : 점)

구분 \ 연도	계	지적삼각점	지적삼각 보 조 점	지적도근점
2013년	2,546	18	43	2,485

### 나. 지적민원 현장처리제 운영

토지이동을 수반하는 지적민원은 측량 접수와 검토(관계법 및 관계부서)에 시간이 소요됨에 따라 민원처리를 위하여 구청을 중복 방문하는 경우가 잦아



민원편익 증대와 원활한 행정처리를 위하여 지적현장 민원처리제를 운영하고 있다.

지적현장 민원처리제는 지적민원에 대한 예약신청이 있을 경우 담당팀이 민원에 대한 조사·분석 및 관계부서 협조를 통하여 가·부를 결정한 후 민원이 요청한 곳으로 현장 방문하여 신청서 접수대행 및 처리후 결과통지 처리하는 제도로써 구민의 편익성(시간적·경제적 부담해소)은 물론 적극적인 행정서비스 실천으로 고객만족과 감동을 주는 지적행정에 이바지하고 있다.

## 다. 토지공개념제도(개발이익환수제) 추진

우리 구에서는 토지의 소유, 이용과 개발이 공공복리에 적합하도록 토지의 효율적 이용과 생산적 개발을 유도하고 구민의 주거생활 안정을 도모하고자 토지공개념제도의 일환으로 개발이익환수제를 운영하고 있다.

개발이익환수제는 토지의 개발사업 등으로 인한 지가의 상승에 따른 개발이익의 일정 부분을 환수함으로써 불로소득의 사유화를 방지하고 개발 이익에 대한 기대 심리를 제거함으로써 토지 투기를 근절하는 한편, 환수된 개발 이익을 특별 회계로 관리하여 낙후지역을 개발함으로써 지역간·계층간 형평배분을 도모하기 위해 운영하고 있는 제도이다.

### 1) 부과대상 및 부담금 산정

개발부담금이 부과되는 개발사업은 인가, 허가면적 660㎡(200평) 이상으로 택지개발사업 등 10개 세부사업 및 이와 유사한 사업이 부과대상이다.

개발부담금은 개발이익의 25%를 부과하며, 개발이익의 산정기준은 부과종료시점 대상토지의 가액에서 부과개시시점 대상토지의 가액, 부과기간동안의 정상지가 상승분, 개발비용을 뺀 금액으로 한다.



## 2) 개발부담금 제도 경과

경기활성화 및 준조세 경감방안의 일환으로 2002. 1. 1.부터 개발부담금의 부과가 중지되었으나, 2006. 1. 1. 이후 인가 등을 받은 사업에 대하여는 개발부담금을 다시 부과하게 되었다.

## 3) 2007년도 이후 개발부담금 부과 및 징수현황

- 부과 : 10개 사업장 680,419천원
- 징수 : 7개 사업장 627,926천원

## 라. 지적재조사 사업 추진

현 중이지적은 일제 강점기 시대에 동경원점을 기준으로, 낙후된 기술과 장비로 제작되어 시간이 갈수록 변형, 마모되고 있는 실정으로 토지 경계가 실제와 달라 재산권 행사에 불편을 초래하고 있다. 세계측지계를 기준으로 하는 지적재조사(2012. 3. 17. ~ 2030. 12. 31.)는 현실경계와 지적도에 등록된 경계가 불일치해 발생한 문제를 주민 수요를 반영하여 토지경계를 바르게 하고 오차없는 디지털지적으로 전환하여 국민의 재산권 보호에 기여하며, 향후 디지털 지적을 토대로 다른 공간정보와 융합 활용이 가능해져 효율적인 국토 활용 등 그 효과가 클 것으로 보인다.

### 2013년 지적재조사 사업지구

지구명	위치	필지 수	면 적(m²)
대연1지구	부산광역시 남구 대연동 1195-24번지 일원	127	21,766

## 마. 공유토지분할 특례법 추진

각종 규제에 저촉, 단독분할 및 등기 불가로 재산권 행사 등의 불편을





해소하기 위하여 현재의 점유상태를 기준으로 공유 토지를 분할할 수 있도록 하는 『공유토지분할에 관한 특별법(법률 제11363호 제정)』이 '12. 5. 23. 부터 '15. 5. 22. 까지 3년간 한시적으로 시행되고 있다. 이 법에 따른 분할의 대상이 되는 토지는 공유토지로서 공유자 총수의 3분의 1 이상이 그 지상에 건물을 소유하는 방법으로 1년 이상 자기지분에 상당하는 토지 부분을 특정하여 점유하고 있는 토지로 한다.

**바. 외국인(법인) 토지취득신고**

부동산거래의 활성화를 통하여 우리나라 경제가 재도약할 수 있는 계기를 마련하기 위해 「외국인 토지법」을 개정 공포하여 '98. 6. 26.부터 시행하고 있으며, 외국인의 토지취득신고 및 허가권자가 부산광역시장에서 남구청장으로 업무 이관됨에 따라 용도, 면적 등에 제한 없이 외국인은 누구나 간편한 절차에 의하여 국내 토지를 손쉽게 취득할 수 있다.

**2013년 외국인(법인) 토지취득 현황**

구 분	합 계	필 지 수	구 분	면 적(㎡)	비 고
주 체 별	33	33	개 인	1,068	
		0	법 인	0	
		0	정부·단체 등	0	
국 적 별	33	11	미 국	431	
		5	유 럽	188	
		13	아 시 아	374	
		4	그외국가	75	
용 도 별	33	31	주 택	965	
		0	공 장	0	
		2	그 외 용도	103	



## 4. 부동산 관리

항상 구민에게 친절하고 만족을 주는 양질의 행정서비스를 제공하기 위하여 토지대장과 건축물대장을 비롯한 부동산관련 민원창구를 일원화하여 부동산 관리의 효율성을 높임과 동시에 건축행정업무의 전 과정을 전산처리하기 위한 건축행정정보시스템을 구축하여 2004. 3. 2.부터 동 주민센터에서도 전국의 건축물대장을 전산 발급할 수 있도록 개선하였으며, 토지행정지원시스템(KLIS) 구축을 통하여 토지이용계획확인서를 전산화함에 따라 발급시간을 단축하고 개별공시지가 현황도면 전산화로 개별공시지가 자동 산정을 가능케 하는 등 토지관련 행정업무 전산처리 체계를 구축하였다.

건축물대장 및 도시계획도면 관리현황

(단위 : 건)

총 계	건 축 물 대 장						도시계획 도 면
	소 계	일 반 건축물	집 합 건축물	폐쇄 · 말소 건 축 물	건축물현황 도면		
					일반 · 집합	폐쇄	
155,466	155,131	26,456	3,325	5,396	118,046	1,908	335

### 가. 지적창구 민원처리

깨끗하고 쾌적한 민원환경 조성 및 친절, 신속, 공정한 업무처리로 대민 서비스 개선에 최선을 다하고 있으며 증명발급 신청서식 4종을 1종으로 통합하여 민원인의 불편과 번거로움을 없애고 편의를 제공하고 있다. 2013년 한 해 동안 부동산과 관련한 민원처리실적은 다음과 같다.

## 2013년 부동산 관련 민원처리 실적

(단위 : 건)

구분	민원서류	처리건수	구분	민원서류	처리건수
창구민원	계	2,014	일반민원	계	22,738
	구 토지(임야)대장등본 발급	102		건축물표시 변경	220
	지적(임야)도등본 발급	732		건축물대장 말소	166
	토지이용계획확인서 발급	957		건축물지번 변경	60
	개별공시지가확인서 발급	1		건축물(토지)대장 소유권정리	22,126
	구 건축물대장등본 발급	49		준공 건축물대장 작성	166
	지적기준점확인서 발급	10			
	등록증명서 발급	163			

### 나. 부동산 중개업소 관리

부동산 거래의 중추적 기능을 담당하고 있는 중개업자가 전문직업인으로서의 품위를 유지하고 신의와 성실로써 공정하고 책임 있는 중개 활동을 할 수 있도록 부동산중개업을 건전하게 지도·육성하고 있다.

아울러 수시로 지도·단속을 실시하여 무등록 중개, 중개수수료 초과 수수, 부동산 투기 및 조장 행위 등을 엄격하게 처벌하여 공정하고 투명한 부동산 거래질서 확립에 최선을 다하고 있으며, 부동산 중개업자에 대한 교육을 실시하여 법 위반행위 예방에도 만전을 기하고 있다.

## 2013년 부동산 중개업소 현황

(단위 : 개소)

계	법 인	공인중개사	중 개 인	비 고
344	3	323	18	



### 2013년 부동산 중개업소에 대한 지도·단속결과

(단위 : 개소)

구 분	계	등록취소	업무정지	과태료	시정	수사기관 고 발
계	92	—	18	5	60	9
법 인	1	—	—	1	—	—
중 개 사	89	—	17	4	59	9
중 개 인	2	—	1	—	1	—

### 다. 부동산계약서 검인

부동산등기 특별조치법 제3조(계약서 등의 검인에 대한 특례)에 따라 계약(판결, 중여, 신탁 등)을 원인으로 소유권이전 등기를 신청할 때에는 부동산의 소재지를 관할하는 구청에서 검인을 받도록 되어 있으며, 2013년 한 해 부동산계약서 검인업무 실적은 다음과 같다.

### 부동산계약서 검인

(단위 : 건)

연도 \ 월별	계	1	2	3	4	5	6	7	8	9	10	11	12
2013	3,854	129	58	103	63	132	711	1225	659	350	240	103	81

### 라. 부동산 실거래가 신고

부동산시장의 투명성 확보와 공평과세의 기반을 구축하기 위하여 2006년 1월 1일 이후에 토지 및 건축물의 매매에 관한 거래계약서를 작성한 거래당사자 및 중개업자는 「공인중개사의 업무 및 부동산 거래신고에 관한 법률」에 의거하여 계약 체결일로부터 60일 이내에 해당 부동산 소재지 관할구청을 방문하거나 인터넷을 통하여 부동산 실거래가 신고를 하여야 한다.

부동산 거래신고를 거짓으로 한 자에게는 최대 취득세 1.5배(토지 또는 건축물을 취득할 수 있는 권리의 경우에는 최대 권리취득가액의 100분의 5)



이하의 과태료가 부과되며, 허위기재 및 이중계약서를 작성한 중개업자는 등록 취소 또는 6월 이내의 자격정지 처분을 받게 된다.

부동산 실거래가 신고 의무자의 부담을 경감하고 신고제도의 운영상 나타난 일부 미비점을 개선하고자 2006년 12월 28일 「공인중개사의 업무 및 부동산 거래신고에 관한 법률」이 일부 개정됨에 따라 2007년 6월 29일 이후에 체결하는 매매계약부터는 신고기한을 계약 체결일로부터 30일 이내에서 60일 이내로, 지연신고 과태료도 최고 500만원으로 조정되었으며 분양권과 입주권 등 부동산을 취득할 수 있는 권리의 매매도 신고대상에 추가로 포함되었다. 2013년도 부동산 실거래가 신고 처리현황은 아래와 같다.

#### 부동산 실거래가 신고 처리 현황

(단위 : 건)

월별 연도	계	1	2	3	4	5	6	7	8	9	10	11	12
2013	8,025	234	360	494	635	697	1381	465	690	551	802	773	943

#### 마. 건축물대장 관리

건축물대장은 일반건축물대장과 집합건축물대장으로 구분되고 적법 절차에 따라 건축허가, 사용 승인된 건축물에 대하여 건축물의 소재지, 용도, 층수, 연면적, 대지면적, 허가일자, 착공일자, 사용승인일자, 등재일자 등 건축물 및 대지의 일반사항과 소유자 성명, 주소 등 변동소유권에 관한 사항 및 건축물의 주용도 등을 기재하여 확인하거나 건축정책 자료로 활용하기 위한 공부로, 종전에는 과세자료의 일환으로 세무과에서 가옥대장으로 관리하여 왔으며, 1983년 건축물관리대장으로 명칭변경, 1984년 건축과로 업무이관, 1996. 7. 1. 부동산관리대장의 일원화 방안에 따라 지적과로 이관되어 1997. 12. 5. 부동산관리대장의 전산화를 목표로 대장의 서식이



정비되었고, 1999. 4월부터 정보화 근로사업의 일환으로 건축물대장 전산화작업을 시작하여 11월 건축물대장 D/B구축을 완료하였으며, 2000. 3월까지 전산자료 정비를 완료하여 2000. 5. 1.부터 전산시스템에 의한 건축물대장 등본을 발급하고 있다.

이에 따라 우리 구에서는 건축과의 건축물 사용승인내역과 타기관의 건축물준공에 따른 대장작성 요청에 의거 건축물대장의 신규작성과 건축물 등기필 통지에 따른 소유권 변동내역을 정확히 전산처리함으로써 소유권보존 및 재산권행사에 불편함이 없도록 하고 있다.

건축법령의 개정으로 1992. 6. 1.부터 건축물대장 작성 시 건축물현황도면 작성이 의무화되었고, 각종 인·허가 시 건축물현황의 효율적인 관리를 위하여 우리 구에서 보관중인 건축허가도서(1988년부터 1992년 5월 31일까지 약 3,200여건)를 바탕으로 건축물현황도면을 작성하였으며, 2004년 12월에는 건축물현황도면 D/B구축을 완료하여 전산시스템에 의한 건축물현황도면을 발급하고 있다.

이러한 건축물대장 전산시스템 구축에 따라 전자정보처리시스템으로 기록한 전산정보를 건축물대장으로 보는 건축법령 개정 시행에 맞추어 2007. 11. 1.부터 기존(종이) 건축물 대장을 폐쇄하고 전산화된 대장을 건축물대장으로 관리하고 있다.

또한 종전에는 토지이동으로 인한 지번 변경 시 소유자가 관할 등기소에 등기 등록해야 하였으나, 1999. 5월부터 구청에서도 지번변경 등기촉탁이 가능하도록 건축법령이 개정됨에 따라 민원인의 시간적, 경제적 부담을 줄이기 위하여 그동안 지번변경등기가 누락된 대장을 일제 조사해 직권으로 450건에 대해 등기촉탁 완료하였으며, 건축물의 철거 멸실에 따른 건축물대장 말소 신고에 대하여 2007년부터는 남부산등기소와 협의하여 신청인이 원할 시 구청에서 말소 후 등기소를 방문해야 하는 것을 구청 1회



방문으로 해결하는 원스톱민원처리제를 시행하고 있다.

## 바. 지적현장민원실 운영

우리 구에서는 2003. 11. 3.부터 부산지방법원 동부지원 남부산등기소 내 지적현장민원실을 설치·운영하여 구청, 등기소를 상호 방문해야하는 등의 민원불편해소 및 민원서비스 향상에 기여하고 있다.

### 발 급 현 황

(단위 : 건)

계	지적제증명	소유권정리	부동산실거래신고 및 검인
53,189	3,854	49,268	67

## 사. 부동산 실명제 추진

'95. 7. 1.부터 모든 부동산에 관한 소유권, 기타 물건의 등기는 반드시 실소유자 명의로 등기를 하여야 하고 미등기된 부동산은 '95. 7. 1.부터 3년 이내에 소유권이전 등기를 하여야 한다. 또한 타인명의로 등기한 자는 유예기간 1년 내에 실명으로 등기해야만 하며 이를 위반할 시 다음과 같은 과징금 및 벌칙이 있다.

- 타인명의로 등기한 자와 부동산 취득 후 3년 이내 이전등기 하지 아니한 자 및 양도담보등기를 하지 아니한 자  
⇒ 부동산 가액의 30% 상당 과징금 및 5년 이하 징역 또는 2억원 이하의 벌금
- 명의신탁 약정에 의거 등기한 명의 수탁자  
⇒ 3년 이하의 징역 또는 1억원 이하의 벌금
- 과징금을 부과 받은 자가 계속 실소유자 명의로 등기를 하지 아니한 자  
⇒ 2년에 한하여 첫째 해에는 부동산 가액의 10%, 둘째 해에는 20% 상당의 이행강제금 부과



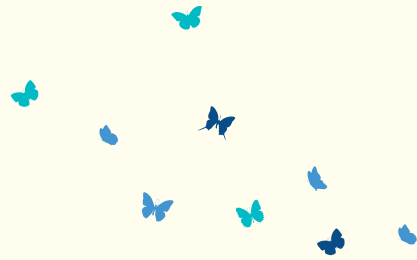

## 제4장 사업소운영

제1절 \_ 보건소

제2절 \_ 도서관

제3절 \_ 시설관리사업소



# 제1절 보건소

최근 의학의 발달과 영양상태의 개선 등 평균 수명의 연장으로 인해 고령화 현상 등 인구 구조가 바뀌고, 질병의 다양화와 만성화 현상이 나타남에 따라 최근의 보건정책도 치료중심의 접근보다는 질병의 원인을 예방하는 방향으로 전환하고 있다.

따라서 지역주민들의 건강한 삶에 대한 보건의료 욕구에 부응하고 수준 높은 지역보건의료 서비스를 제공하기 위해 한방진료 및 물리치료실을 운영하고, 급·만성 감염병관리 및 각종 질병의 예방과 치료, 영·유아 예방접종 등 모자보건사업, 방문건강관리사업, 정신보건사업, 구강보건사업, 지역특화 건강행태개선사업 등을 통하여 구민의 건강을 돌보고 있으며 더 많은 구민이 편안하게 이용할 수 있는 보건소 만들기에 주력하고 있다.

## 1. 기본현황

### 가. 기 구

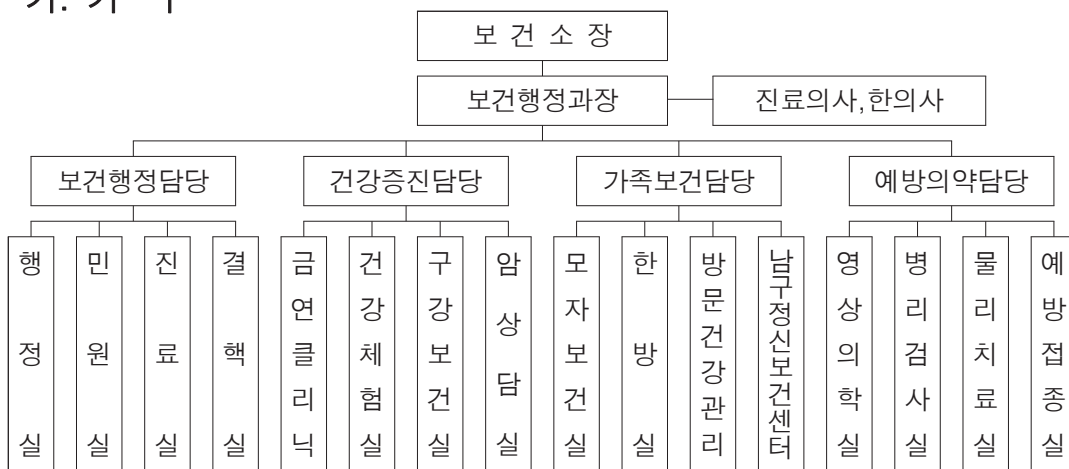



나. 시설 및 장비현황

- 소재지 : 부산광역시 남구 못골로 23(대연동)
- 대 지 : 1,466.85㎡
- 건 물 : 연면적 2,618.97㎡ - 지하1층, 지상4층
  - ※ 지상4층 : 남구 CCTV 관제센터로 사용
- 주요 의료 및 방역 장비

(단위 : 점)

품명 총계	차량	방사선 촬영장치 (PACS)	고압 멸균기	생화학 자동 분석기	체성분 측정기	자동 혈구 계산기	휴대용 동력 분무기	차량 동력 분무기	효소 면역 검사기
48	6	1	3	1	2	1	21	1	1
유니트 체어	현미경	배양기	심 전도기	원심 분리기	가열 교반기	시약 냉장고	무균 작업대	간섭 전류 치료기	저주파 자극 치료기
1	2	1	1	1	1	1	1	2	1

2. 보건행정

가. 진료 등 민원 처리

1) 진료실적

1차 진료기관이자 지역주민의 보건의료 향상과 건강증진을 도모하기 위하여 존재하는 보건행정의 최일선 기관으로 성실과 양질의 의료봉사로 구민건강을 보살피는 업무를 주요 업무로 하여 최선을 다하고 있다. 1997. 6. 2부터 한방실과 물리치료실을 운영함으로써 보건의료 서비스의 확대를 가져오는 계기를 마련하였다.



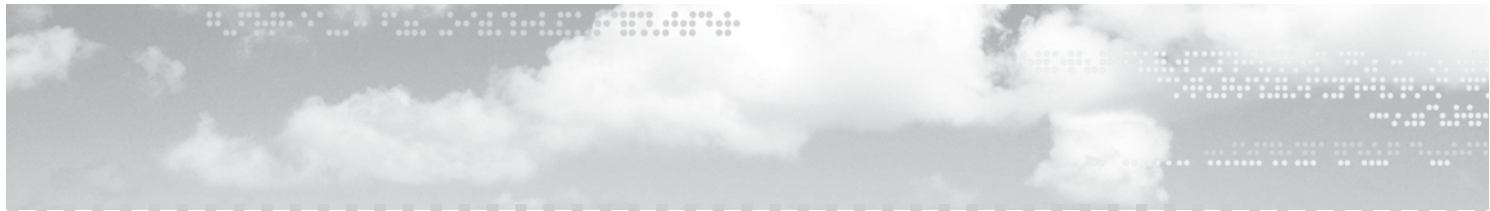

## 2013 총 진료실적

(단위 : 건)

구 분	진 료 실	한 방 실	물리치료실
계	53,828	5,539	5,603
64,970			

### 2) 일반 민원 처리

보건소를 찾는 구민들에게 친절봉사 자세로 민원을 처리해 주고 있다.

## 2013 민원처리 실적

(단위 : 건)

구 분	건강진단 결과서 발급	진단서 발급	일반건강 진단서	운전면허 적성검사	일반검사 업무	허가신고 처리
계	16,496	1,506	1,847	178	22,701	78
42,806						

### 나. 지역보건 의료사업 추진 및 지역보건의료심의위원회 운영

지역주민의 건강요구에 부응하는 지역보건 의료사업을 개발함으로써 서비스의 질 향상과 건강증진을 도모하기 위하여 다양한 프로그램을 개발하여 추진하고 있다. 첫째 지역현황을 파악하고, 둘째 생애주기별 보건사업으로 영·유아보건사업, 모자보건사업, 서비스별 보건사업으로 영양개선사업, 구강보건사업, 만성질환관리사업, 무료 암 검진사업, 지역특화 건강행태개선사업, 방문건강관리사업, 금연·절주사업, 저소득보건사업, 급·만성 감염병 관리사업, 의·약물관리사업 등이 있으며, 셋째 보건기관의 확충 및 정비계획과 넷째 지역 내 공공기관과 민간 의료기관간의 기능분담을 통합 조정하는 일련의 계획을 4년마다 수립하고 그에 따른 연차별 시행계획을 별도로 수립하여 지역주민, 보건의료 관련기관, 단체의 임직원, 보건의료 전문가, 관계 공무원으로 구성된 11명의 지역보건의료심의위원회의 심의를 거쳐 업무를 추진하고 있다.



## 다. 결핵 관리

감염성 질환인 결핵을 조기에 발견하고 적절히 관리하여 주민들이 안심할 수 있도록 결핵예방관리사업을 시행하고 있다. 주 내용으로 결핵 예방접종, 조기검진 및 무료 진료 등을 실시하고 있고 특히 노인 연령층 다음으로 발병률이 높은 10~20대 연령층의 결핵 발생을 조기에 차단하고자 대한결핵협회와 연계하여 이동 건강검진을 실시하고 있다. 또한 학교 및 집단시설 등에 결핵 발생시 역학조사팀을 구성하여 신속하게 대응함으로써 결핵의 확산을 차단하고 있다.

### 2013 결핵관리사업 추진 실적

(단위 : 명, 건)

요치료자(명)		요관찰자(명)	예방화학 치료자(명)	결핵검진(건)		이동 검진(명)	BCG 예방접종(명)
도말 음성	도말 양성			엑스선	객담		
20	20	31	101	21,955	1,275	17,233	1,311

## 3. 건강증진

### 가. 건강생활실천사업 및 금연클리닉 사업

지역주민에게 건강한 삶에 대한 가치와 동기를 부여하고, 건강에 대한 바른 지식과 방법을 보급하여 건강의식을 함양하도록 하며 자발적으로 건강생활을 실천할 수 있는 여건을 조성하고, 보건교육, 질병예방, 영양개선 등을 통해 삶의 질을 증진하고 올바른 가치관을 정립하여 궁극적으로 지역사회 주민의 행복한 삶을 추구하는데 목적을 두고 있다. 이를 위해 금연·절주·운동·영양 등의 건강생활실천사업과 함께 보건교육, 다중집합시설·학교·사업체

등을 직접 방문하여 다양한 홍보사업을 함으로써 주민모두가 건강한 생활을 영위하고 질병을 예방하는데 도움을 주고 있다. 또한 2005년부터 보건소 내에 금연클리닉을 신설하고 2008년에는 건강체험실에 체력측정장비를 보강하여 개별적으로 맞춤식 운동처방 및 영양처방을 통해 높아진 주민들의 보건욕구에 부합하고 있으며 주민들의 생활터에서 올바른 생활습관을 실천할 수 있도록 건강 환경을 조성하는데 최선을 다하고 있다.

### 2013 건강생활실천사업 추진실적

어린이집 원생 건강생활실천				아동 및 청소년 건강생활실천		
영양순회 교 육	영양식단 계 재	보육교사 전달교육	구강관리 및 교육	초등학교 교 육	지역아동 센터 교육	중·고등학교 교 육
19개소 1,688명	월 1회 (총 12회)	14개소 1,529명	78개소 6,196명	3개소 470명	1개소 4회 113명	11개소 16,364명

성인 및 노인 건강생활실천					
1530 건강검기	건강 운동 교실	저녁 도심공원 걷기	경로당 교육	노인대학 교육	건강검진 결과상담
38회 (실인원 80명)	2개 프로그램 135회 (실인원 132명)	69회 (실인원 50명)	965회 13,114명	43회 13,114명	1,091명

환 경 개 선			
언론홍보	전광판 및 게시판 홍보	건강생활실천 캠페인	인쇄물 제작
5회	2건	11회	12종

### 2013 금연클리닉 운영 실적

금연클리닉 등록자 수(명)			4주 금연성공률(명 · %)			6개월 금연성공률(명 · %)		
남	여	계	남	여	계	남	여	계
1,637	204	1,841	1,544 (93.6%)	108 (91.1%)	1,729 (93.3%)	1,118 (65.6%)	129 (59.7%)	1,247 (64.9%)



## 나. 암 조기 검진 및 치료비 지원사업

국가 암 조기검진사업을 통하여 우리나라 국민의 사망원인 1위인 암을 조기에 발견하여 치료함과 동시에 저소득층 암 치료비 지원을 통한 경제적 부담을 경감시켜 치료율을 높이고 암사망률을 낮추는 등 건강수명을 연장하고자 한다.

검진대상은 의료급여수급권자와 건강보험가입자 및 피부양자로서 당해연도 검진대상자 중 보험료 부과기준(2012년 11월 부과기준)에 해당하는 자

- 지역가입자 : 월 보험료 87,500원 이하
- 직장가입자 : 월 보험료 83,000원 이하

검진항목은 위암, 유방암, 자궁경부암, 간암, 대장암의 5종에 대한 검진을 실시하고 그 검사 결과에 따라 발견된 암 환자에게는 의료비지원을 실시한다.

### 2013 의료급여수급권자 암 검진실적

(단위 : 명)

계	위암	간암	대장암	유방암	자궁경부암
2,889	860	133	835	573	488

※ 수검율 : 28.38%

### 2013 건강보험가입자 중 저소득층에 대한 암 검진 실적

(단위 : 명)

계	위암	간암	대장암	유방암	자궁경부암
52,852	17,756	1,287	12,275	10,390	11,144

※ 수검율 : 37.82%

## 다. 구강보건사업

구강보건실에서 취학 전 아동 및 노인에 이르기까지 포괄적인 구강건강 관리 체계를 구축하여 지역사회 주민의 구강건강증진을 도모하고 있다.

## 2013 구강보건사업 추진실적

(단위 : 명)

노인의치(틀니)사업	치아홈메우기	불소도포 · 용액양치사업	구강보건교육
147	0	6,644	14,701

### 라. 취학전 아동 조기 시력검진사업

미취학아동 만3세~만6세 아동에게 시력 검진으로 이상자의 조기발견 및 처치로 약시인구와 시력이상 인구를 예방하고 있다.

## 2013 미취학아동 조기시력 검진사업 추진실적

(단위 : 명)

1차 시력검진 실시	유소견자 발견	정밀검사의뢰 및 정밀검진자
1,498 (대상인구의 16.6%)	102 (검진자의 6.8%)	22

## 4. 가족보건

### 가. 모자보건사업

임산부 및 영유아 건강관리를 위해 산전·산후관리를 비롯하여 영·유아 건강진단, 예방접종, 선천성대사이상 검사 실시, 미숙아 및 선천성이상아 등록관리 및 의료비지원, 모유수유교육, 홍보 등의 여성과 어린이 건강증진에 기여하고 있다.

## 2013 모자보건사업 현황

(단위 : 명)

구 분	임산부관리		영유아관리		선 천 성 대사이상 검 사		미숙아, 선천성 이상아 등 록		영 유 아 무 료 예 방 접 종	모 자 보 건 교 육
	등록 관리	모성 검사	등록 관리				미숙아	선천성 이상아		
계	14,570	1,726	1,915	815	2,040		150	7	7,706	211



## 나. 고혈압 · 당뇨병 관리사업

경제사회 발전에 따른 식습관 등 생활습관의 변화와 고령화 사회로의 진입 등으로 증가추세에 있는 고혈압 · 당뇨병 · 고지혈증 등의 위험요인 발견 및 관리, 체계적인 교육, 정보제공 등을 통하여 건강한 생활습관 실천을 유도하는데 목적이 있다.

세부적인 방법으로는 지역주민 교육 및 홍보로 식사 및 운동습관 개선 및 실천율을 향상시키고 또한 심뇌혈관 질환 조기발견 사업을 확대함으로써 자신의 혈압과 혈당수치를 알고 자가 관리하는 주민수를 증가시키고 유소견자를 조기 발견하여 치료하게 함으로써 삶의 질 향상에 기여하고 있다.

### 2013 고혈압 · 당뇨병 · 고지혈증 환자 등록관리 현황

구 분	고혈압		당뇨병		고지혈증		비 고
	등록(명)	관리(건)	등록(명)	관리(건)	등록(명)	관리(건)	
인원	1,248	12,495	423	4,788	225	1,079	

## 다. 방문건강관리사업

방문건강관리사업은 전문인력이 취약계층 가정 또는 시설에 직접 방문하여 대상자의 건강문제를 발견하고, 만성질환 관리에 적합한 보건의료서비스를 제공하며, 지역자원을 연계함으로써 자기건강관리능력 및 건강수준 향상에 기여하고 있다.

### 2013 방문건강관리사업 추진실적

관리가구	신규등록	집중관리	방문건수	만성질환관리		연계건수
				고혈압	당뇨	
5,657가구	429가구	504가구	22,111회	3,196명	1,416명	3,126건



## 라. 희귀·난치성 질환자 의료비 지원

진단과 치료가 어렵고, 의료비의 경제적 부담이 과중하여 가계의 사회·경제적 수준 저하가 우려되는 희귀난치성 질환자에게 의료비를 지원하는 사업으로 지원대상 질환은 2001년도 4종(만성신부전증 등)을 시작으로 2013년 현재 134종으로 확대 지원되고 있으며, 2013년에 희귀·난치성 질환 의료비로 13,399건이 지원되었다.

### 2013 의료비 지원현황

구 분	계	만성신부전증	혈 우 병	크론병	기타
인원(명)	200	96	5	8	91

구 분	계	요양급여비용 본인 부담금	간병비	호흡보조기	기침유발기	기타
건 수	13,399	12,988	106	163	31	111

## 마. 정신보건사업

남구정신건강증진센터는 2007년 7월 1일부터 정신보건사업을 위탁운영하고 있으며, 정신건강증진센터장 및 정신보건전문인력 6명이 중증 정신질환자 및 그 가족의 사회 적응과 지역주민의 정신건강증진을 목적으로 대상자 발견·등록, 사례관리, 정신질환 예방과 편견 해소를 위한 홍보·교육, 주간 재활프로그램 운영, 정신건강상담 등의 포괄적인 정신건강서비스를 제공하고 있다.

### 2013 정신보건사업 관리 실적

(단위 : 명)

등록수	사례관리	주간재활 (집단)프로그램	연계처리	정신건강상담	정신보건교육
250	3,987	247회/1,589명	19	1,772	166회/2,422명



## 5. 예방의약

### 가. 의·약업소 관리

#### 1) 의·약업소 현황

남구에는 326개소의 의료기관에 의료인 1,069명이 종사하고 있으며, 142명의 약사가 구민의 건강을 돌보고 있다.

2013 의료업소 현황

(단위 : 개소)

구분 \ 계	병 원	의 원	한의원	치과의원	조산소	안경업	치과기공 /안마원
414	15	143	81	87	—	60	21/7

2013 약업소 현황

(단위 : 개소)

구분 \ 계	약 국	도매업	의료기기	약업소	한약국	한약업사
333	111	18	201	－	1	2

2013 의료인 및 약사 현황

(단위 : 명)

구 분	의 사	치과의사	한의사	간호사	조무사	약 사	의료기사	
계	2,157	342	104	95	528	698	142	248

#### 2) 의·약무 관리

부정 의료행위, 무자격자 의약품 조제판매 행위 등을 사전에 방지하기 위하여 의료감시 및 의약업소 지도감시를 철저히 하여 사고를 미연에 방지하고 위법 부당한 의료행위를 발본색원 함으로써 구민 보건향상에 기여하고 있다.

## 2013 의약업소 감시실적

(단위 : 개소)

감시건수	행정처분	처 분 내 용					
		취 소	업무정지	과징금	경고 및 시정	과태료	자격정지
134	40	—	4	23	1	10	2

### 나. 감염병 관리

#### 1) 법정 감염병 관리

경제발전에 힘입어 생활환경의 개선, 영양상태 및 건강생활 실천 등으로 인한 건강수준의 향상과 비상방역체계를 지속적으로 운영함으로써 주요 감염병이 급격히 감소하였으나 최근 국가간의 인적, 물적 교류의 증가로 인해 해외에서 유행하는 신종감염병의 국내 유입 및 확산 추세가 두드러지며 또한 학교 단체급식 실시로 인한 집단 감염 사례 발생 가능성이 높아지고 있어 감염병 감시체계를 더욱 강화하고 있다.

## 2013 주요감염병 발생현황

(단위 : 건)

구분 계	제1군			제2군			제3군				4군
	장티 푸스	장출혈성 대장균	A형 간염	홍역	유행성 이하선염	수두	말라 리아	쯔쯔 가무시	성홍 열	레지오 넬라증	뎅기열
270	—	1	2		23	150	—	59	34	—	1

#### 2) 방역소독

감염병을 전파하는 위생해충을 구제하기 위하여 하수구, 불결지, 빈집, 공중화장실 등 방역 취약지역에 집중 소독을 실시하여 감염병 매개곤충의 서식처를 제거함으로써 병원체의 증식과 확산방지에 만전을 기하고 있으며, 생활공간의 지하화 및 동절기 온난화 등으로 월동하는 해충이 많아 동계



방역 소독을 실시하고 특히 환경오염을 유발시키는 연막소독을 지양하고, 해충구제 효과가 큰 분무 소독을 중점 실시하고 있다.

### 2013 방역소독작업 실적

(단위 : 회)

구 분 계	모기유충구제	휴대용연막	동력분무	살 균
9,690	1,736	28	7,722	204

### 3) 오염지역 입국자 추적조사 관리

해외여행자가 지속적으로 늘어나는 현 추세에 따라 오염지역에서 입국하는 여행자에 대한 추적조사를 실시하여 감염병을 조기발견하고 전파를 사전에 차단하고자 한다.

### 2013 오염지역 입국자 추적조사 실적

(단위 : 명, 건)

조사대상자	추적조사	비 고
12	12	

### 4) 레지오넬라 검사

다중이용시설 냉각탑수 등을 통해서 전파되는 레지오넬라증의 사전예방을 위해 다중이용시설 등에 대한 주기적인 소독 및 지도·수거검사 등을 실시하여 감염병 관리에 철저를 기하고자 한다.

### 2013 레지오넬라 검사 실적

(단위 : 개소, 건)

대상 시설	검사 횟수	검사 건수	비 고
7	7	21	

## 다. 마약류 오·남용 예방

마약류 오·남용은 가정과 국가사회를 파멸시키는 망국병으로 인류에게 해악을 줄 뿐 아니라 생명의 상실은 물론 사회의 혼란을 일으키며, 특히 나라의 보배인 청소년에게 돌이킬 수 없는 악영향을 줄 수 있는 무서운 병이다. 마약사범에 대한 관리는 검찰청에서 전반적인 관리를 하고 있으며 우리 구에서는 마약류의 오·남용이 얼마나 무서운 것인가를 구민에게 적극 홍보하여 건강하고 밝은 사회를 이룩하는데 최선을 다하고 있다.

### 2013 마약류 오·남용 예방 홍보 실적

캠페인		유인물 배부
횟 수	인 원	
2	500	1,000매

## 라. 진단용 방사선장치 안전관리

의료기관에서 설치, 운영하는 진단용 방사선 발생장치를 안전하게 관리함으로써 환자 및 방사선 관계 종사자가 방사선으로 인한 피해를 받지 않도록 최선을 다하고 있다. 우리 구 관내 진단용 방사선 발생장치는 2013년 12월말 현재 총155개소의 의료기관에 있으며 이를 의료기관 종별로 구분하면 종합병원 1개소, 병원 6개소, 의원 61개소, 치과의원 87개소이다.

### 2013 신고된 장치의 종류별 현황

(단위 : 대)

구 분 계	특수의료장비			진단용엑스선 장치 및 발생기	치과의료장비		골밀도기
	MRI	CT	유방촬영		구내촬영	파노라마및 치과CT	
349	4	4	11	135	90	84	21



## 마. HIV/AIDS 관리

매년 HIV감염인은 지속적으로 발생하고 있으나 아직까지 예방백신이나 치료약이 개발되지 않아 대주민 홍보 및 예방교육 활동이 요구되고 있다. 우리 구 보건소에서는 감염취약계층 및 일반희망자에 한해 혈청검사를 실시하여 감염인 조기발견에 주력하고 있으며, 특히 군인, 학생 등 집단에 대한 홍보 및 교육을 강화하여 에이즈 전파방지에 철저를 기하고 있다.

### 2013 HIV/AIDS 예방관리 실적

혈청검사 건수				교 육	캠페인
정밀검사 의뢰 (보건환경연구원)	정기검진대상자	일반 관리자	검진 희망자		
2	157	592	710	1회 50명	6회 2,500명

※ 성병관리사업실적표에 근거함

## 바. 성병 관리

성병감염자 발생예방을 위하여 정기 성병 건강 진단자에 대한 검진 및 교육을 강화하고 검진대상 업소에 대하여 정기적으로 지도점검을 실시하여 개인의 건강은 물론 타인에 대한 전파를 미연에 방지하고 있다.

### 2013 성병관리사업 실적

(단위 : 건)

성병정기 검진대상자	일반관리자	검진희망자	성 병 검 진 대 상 자 관 리	
			감염자수	치료자수
471	592	5,236	15	15

## 사. 임신부 및 영·유아 영양플러스 사업

영양플러스 사업은 생리적 요인과 환경여건 등으로 인해 상대적으로





영양상태가 취약한 대상에게 불량한 영양섭취상태의 개선을 위한 영양교육을 실시하고, 영양불량문제의 해소를 돕기 위하여 특정식품들을 일정 기간 동안 지원하는 제도이다.

2013년 대상자 수		
임산부 및 출산수유부	영유아	계
57명	134명	191명



## 제2절 도서관

주민의 독서진흥 및 문화발전, 평생교육에 이바지 하고자 우수한 자료를 확충하고 문화강좌, 방학특강, 독서교실, 독서토론회, 독서의 달, 영화상영 등 각종 행사를 개최하여 주민의 삶의 질을 높이고 정보와 문화교육 기관의 역할을 다하기 위하여 노력하고 있다.

### 1. 기본현황

#### 가. 기구 및 인력

- 1) 직 제 : 1관장 3담당(서무담당, 열람담당, 사서담당)
- 2) 인 력

구분	합계	사 서 직						행 정 직					전산직			기 능 직				기타
		소 계	5 급	6 급	7 급	8 급	9 급	소 계	6 급	7 급	8 급	9 급	소 계	6 급	9 급	소 계	전 기	기 계	사 무	
정원	19	9	1	2	1	4	1	4	1	1	1	1	1	0	1	5	1	1	3	2
현원	19	9	1	2	2	3	1	4	1	3	0	0	1	1	0	5	1	1	3	2

- 3) 도서관 운영위원회 - 10명 (위원장 : 박태신)

#### 나. 시설현황

- 1) 소재지 : 부산광역시 남구 수영로 267번길 61(대연동)
- 2) 규 모 : 지하 1, 지상 4층, 연면적 5,259㎡, 좌석수 1,050석



위 치	좌석수(석)	사 용 시 설
지 하	96	식당, 전기실, 기계실
1 층	142	어린이실, 연속간행물실, 안내실
2 층	220	멀티미디어관, 시청각실, 취미교양실, 열람담당, 사서담당
3 층	106	종합자료실, 노트북열람실, 관장실, 사무담당, 회의실
4 층	486	제1열람실, 제2열람실, 제3열람실, 제4열람실
옥 상		야외휴게실, 자연학습장

다. 이용안내

1) 자료실별 업무내용

자료실	업 무 내 용
종합자료실	일반도서 및 다문화자료 열람·대출, 주부독서토론회, 직장문고, 장애인 도서택배, 청소년 독서토론회, 도서관체험교실
어린이실	아동·유아도서 열람·대출, 어린이독서토론회, 독서교실, 어린이 스토리텔링, 어린이 토요일강
연속간행물실	신문·잡지·향토기업자료·시군구 행정자료 등 열람, 장애인정보누리터
멀티미디어관	CD·DVD·e-book·비디오 열람, 인터넷 검색, 노트북 좌석운영 도서관 홈페이지 및 서버운영
열람담당	취미교양강좌 및 방학특강, 도서관 주간 및 독서의 달 행사 운영, 평생교육 및 문화행사 운영, 시청각실 운영
사서담당	도서관 자료구입 및 기증, 자료분류 및 통계, 자료 전산화 구축 학교도서관 및 작은도서관 지원사업, 도서관 갤러리 운영 등
사무담당	도서관 시설 전반관리, 도서관 시설 사용, 이용자 지원

2) 이용시간

자료실명	이 용 시 간			비고
	화~금요일	토요일	일요일	
종합자료실, 연속간행물실	09:00~22:00	09:00~18:00	09:00~17:00	
어린이실	09:00~20:00	09:00~18:00	09:00~17:00	
열람실	07:00~23:00			
기타 자료실	09:00~18:00		09:00~17:00	

- 휴 관 - 매주 월요일, 국경일, 정부지정 공휴일
- 대 출 - 1회 5권 15일간



라. 자료 보유 현황

○ 도 서 : 총 162,403책

(단위 : 권)

계	총 류	철 학	종 교	사 회 과 학	자 연 과 학	기 술 과 학	예 술	언 어	문 학	역 사
162,403	6,854	8,305	4,394	25,341	10,515	11,059	7,691	9,485	63,910	14,849

○ 비도서 : 총 8,503점

(단위 : 점)

계	멀 티 미 디 어 실					연속간행물실	
	DVD	E-BOOK	CD	비디오	오디오북	신 문	잡 지
8,503	4,480	2,528	698	642	155	22	213

마. 독서회원 및 도서관 이용자 현황

○ 독서회원 현황

(단위 : 명)

계	소 계		어린이회원		청소년회원		일반회원	
	남	여	남	여	남	여	남	여
74,686	30,429	44,257	4,637	4,412	5,220	6,469	20,572	33,376

○ 도서관 이용자 현황

(단위 : 명)

계	소 계		어린이		청소년		일 반	
	남	여	남	여	남	여	남	여
522,055	258,014	264,041	45,679	47,897	48,020	49,566	164,315	166,578

## 2. 도서관 자료 확충

도서관 자료의 체계적인 수집과 정리를 통해 이용자의 다양한 정보욕구를 충족하고 급속히 변화하는 시대에 최신의 자료관리로 효율적인 서비스를 제공하고 있으며, 특히 청소년도서, 전문도서를 체계적으로 수집하여 자료 이용 만족도를 제고 하고 있다. 도서관 소장 자료는 데이터베이스를 구축하여 도서관 홈페이지를 통해 편리한 웹기반 서비스를 제공하고 있다.

또한, 정보전달 매체가 종이로 된 책에서 다양한 디지털 자료로 변함에 따라 우리 도서관에서도 각종 디지털 자료를 확충하여 지식 정보화 시대를 지향하는 국민의 정보 욕구에 신속히 대처하고 정보자료의 공유를 통해 한발 앞서가는 도서관행정서비스를 구현하고 있다.

2013년도 자료 확충 현황

계	구 입		기 증	
	도서(권)	비도서(점)	도서(권)	비도서(점)
12,624(264)	11,953	264	671	—

## 3. 다양한 취미교양프로그램 운영

### 가. 교양강좌 등 운영

평생교육기관으로서의 역할을 수행하면서 지역주민들에게 건전한 취미 생활 및 여가선용의 기회를 제공하여 평생교육의 장을 열어주고, 자연스럽게 도서관 이용을 유도하기 위해 취미·교양실, 시청각실등에서 다양한 프로그램을 운영하고 있다.



특정계층에 치우치지 않고 어린이부터 청소년, 주부, 직장인, 노인 등에 이르기까지 다양한 연령대가 참여 가능하도록 주간·야간·주말프로그램으로 특성화하여 운영하고 있으며 앞으로도 도서관과 관련하여 사회적 관심도가 높은 프로그램들을 적극 개발하여 지역 주민의 평생교육의 장으로서 역할에 충실할 계획이다.

### 2013년도 강좌프로그램 운영 실적

구 분	강 좌 명	운 영		참여 인원	비 고
		기 간	시 간		
상반기 교양강좌	천재가 되는 역사이야기	5월 ~ 6월	매주 화요일 10:00~12:00	100명	성 인
	스토리텔링 수학 완전정복		매주 수요일 10:00~12:00	119명	성 인
	2학기과 겨울방학을 위한 자녀포트폴리오 작성법		매주 목요일 14:00~16:00	157명	성 인
	고 전 인 문 강 독 이한권의책<사마천의 사기>		매주 금요일 10:00~12:00	81명	성 인
하반기 교양강좌	인문학으로 한국사 읽기	9월 ~ 11월	매주 화요일 10:00~12:00	259명	성 인
	2학기과 겨울방학을 위한 자녀포트폴리오 작성법		매주 목요일 10:00~12:00	129명	성 인
	자녀를 위한 NIE지도교실		매주 금요일 15:00~17:00	217명	성 인
야간 강좌	교과와 함께하는 독서논술 팡팡	4월 ~ 6월	매주 화요일 19:00~21:00	196명	청소년
	노래로 배우는 중국어	9월 ~ 12월	매주 목요일 19:00~21:00	211명	누구나
	가을밤에 떠나는 클래식여행	10월 ~ 12월	매주 금요일 19:00~21:00	184명	누구나
토요 특강	어린이를 위한 파워스피치 한글도 영어도 자신있게 말하자	4월 ~ 5월	매주 토요일 10:00~12:00	99명	초등1~2
	신나는 일기·감상문 쓰기	10월 ~ 11월	매주 토요일 10:00~12:00	105명	초등1~2



구 분	강 좌 명	운 영		참여 인원	비 고
		기 간	시 간		
평 생 학 습 관	엄마랑 아이랑 즐거운 책놀이	4월 ~ 6월	매주 수요일 15:00~17:00	194명	유아5~7세 가족
	힐 링 특 강	10월, 12월	화 · 수요일 10:00~12:00	100명	성인
문 화 학 교	생각나무를 키우는 독서교실	4월 ~ 6월	매주 목요일 16:00~18:00	152명	문현지역 아동센터
	동화 읽는 어른, 동화 쓰는 어른 동 화 창 작 교 실	4월 ~ 5월	매주 목요일 10:00~12:00	182명	성 인
기 관 공 모 사 업 및 협 사 업	찾아가는 그림책 놀이터	4월 ~ 6월	매주 토요일 10:00~12:00	147명	소화영아재 활원
	어르신과 함께 신나는 책읽기	4월 ~ 8월	매주 화요일 10:00~12:00	347명	노인복지관
	다문화청소년을 위한 멘토특강	4월	토요일 14:00~16:00	25명	청소년
	서진작가와 함께 회고록	4월 ~ 7월	매주 화요일 10:00~12:00	120명	어르신
	평생학습 활동가 연수	4월	매주 수요일 10:00~12:00	135명	삼지도서관 활동가
	도서관과 함께 책읽기	2월 ~ 11월	매주 화요일 16:00~18:00	633명	열린지역 아동센터
	다문화 대안학교 독서지원	8월 ~ 12월	월~금요일 동화구연 등 5개 강좌	907명	아시아 공동체학교
	도서관과 함께하는 클레이세상	9월	매주 화요일 15:00~18:00	74명	초등학생
	문학공모전 대비를 위한 동화창작계속반	9월 ~ 12월	매주 목요일 10:00~12:00	156명	성인
	원북원부산 공모프로그램 『한낮의 詩 산책』	6월	토요일 13:30~16:30	60명	청소년, 성인
계	26개 강좌 5,089명 참여				



## 나. 방학특강 운영

유아 및 초·중등학생 대상으로 다양한 학습기회를 제공하여 유익한 방학 생활이 되도록 선도하고 생활 속의 도서관 이용을 유도하고 있다.

2013년도 방학특강 운영 실적

구 분	강 좌 명	운 영		수강 인원	비 고
		기 간	시 간		
겨 울 방 학	팀데이와 함께 그림책나라로 고고씹!	1월	매 주 토 10:00~11:00	93명	유아6~7세
	오물조물클레이		매 주 토 14:00~16:00	72명	초등1~2
	NIE와 떠나는 세계 지리여행		매 주 화/목 10:00~12:00	163명	초등3~4
	창의력톡톡!글쓰기 쑥쑥!논리력술술!		매 주 화/목 10:00~12:00	104명	초등5~6
	중학생논술로드맵		매 주 수/금 10:00~12:00	124명	중학생
여 름 방 학	신기한 과학팝업아트	7월 ~ 8월	매 주 월/수 10:00~12:00	49명	초등1~2
	사회교과서로 본 사회문화		매 주 화/목 10:00~12:00	69명	초등3~4
	즐거운 독서논술		매 주 화/목 10:00~12:00	100명	초등5~6
	신나는 그림책놀이터		매 주 수/금 10:00~12:00	118명	구화학교 초등학생
	즐거운 북아트교실 I		매 주 목/금 10:00~12:00	24명	새빛기독 보육원생
	즐거운 북아트교실 II		매 주 목/금 15:00~17:00	20명	새빛기독 보육원생
	마인드맵으로 만나는 세상의 인물이야기		매 주 월/금 16:00~18:00	154명	문현지역 아동센터초등생
	기초튼튼! 영문교실		매 주 화/목 14:00~16:00	96명	남구열린지역 아동센터 중학생
	계	13개 강좌 1,186명 수강			



## 다. 무료 영화 상영

지역주민 및 이용자들에게 생활의 재충전 및 문화적 욕구를 충족시키기 위하여 매주 토·일요일 도서관 시청각실에서 엄선된 우수 영화를 상영하여 2013년 한 해 동안 61회 1,619명의 주민이 관람하였으며, 이제 남구도서관 시청각실은 명실공히 주말극장으로서 자리매김을 하여 주민들의 휴식공간으로 더욱 사랑받고 있다.

## 4. 독서생활화를 위한 독서진흥사업 전개

### 가. 독서교실

겨울·여름 독서교실, 1일 독서교실 등을 통하여 어린이들에게 올바른 독서법 및 도서관 이용방법 등을 지도하며 독서교실 수료자를 대상으로 독서회원에 가입토록 하여 독서인구의 저변을 확대하고 있다.

#### 1) 겨울·여름 독서교실

어려서부터 독서의 즐거움과 필요성을 깨닫게 하고 바른 독서태도를 길러 스스로 독서하는 습관을 갖게 해주며, 폭넓은 학습경험으로 도서관 이용의 생활화를 유도하기 위해 관내 초등학교 4학년을 대상으로 겨울독서교실(1월 중)과 여름독서교실(7월 중)을 운영하고 있고, 도서관 사서 및 외래강사를 초빙하여 올바른 독서법, 도서 선택법, 책 만들기, 독서신문 만들기, 도서관 이용안내, 독서 감상문 등을 지도하여 독서생활화를 유도함은 물론 기본적인 사회생활 지도도 함께 하고 있다.



## 2) 1일 독서교실

현장학습의 일환으로 남구관내 초등학교 4학년, 유치부를 대상으로 매년 상반기(4월~5월)와 하반기(9월~12월)로 나누어 올바른 도서관 이용방법 및 체계적인 독서지도를 통하여 독서의 생활화에 기여하고 있으며 2013년도에는 9개교 40학급 938명이 참가하였으며, 관내 15개 유치원도 31회 565명 참가하였다.

## 나. 학교 밖 체험프로그램 운영

주5일 수업제에 따라 청소년들을 위한 다양한 토요일강좌 및 방과 후 체험 프로그램 등을 운영하여 도서관의 지역 내 공공교육기관으로서의 역할을 강화하고 사교육비 절감의 효과를 높였다.

### 2013년도 학교 밖 체험프로그램 운영 실적

강좌명	운영		수강인원	비고
	기간	시간		
토요과학실험교실 I	6월	매주 토요일 10:00~12:00	48명	초등1~2
토요과학실험교실 II		매주 토요일 13:00~15:00	60명	초등3~6
새학년 새학기 첫 글쓰기 I	3월	매주 토요일 10:00~12:00	52명	초등1~2
새학년 새학기 첫 글쓰기 II	3월	매주 토요일 13:00~15:00	37명	초등3~4
초등 스토리텔링 수학 완전분석	4월 ~ 5월	매주 토요일 14:00~16:00	101명	초등3~4
도서관과 함께 책읽기	2월 ~ 11월	매주 화 16:00~18:00	633명	열린지역 아동센터
지리산행복학교를찾아서	3월	09:00~18:00	37명	중학생~성인
꿈다락 토요문화학교	4월~12월	매주 토 09:00~12:00/13:00~17:00	639명	초등학생
신나고 재미나게 도서관에서 룰루랄라	9월~12월	매주 토 10:00~12:00	208명	초등학생
똑딱똑딱 북아트 I	4월 ~ 5월	매주 토요일 14:00~16:00	62명	초등1~2
똑딱똑딱 북아트 II	4월 ~ 5월	매주 토요일 16:00~18:00	61명	초등3~6
청소년 단편 창작교실	9월 ~ 11월	매주 토요일 10:00~12:00	94명	청소년
작가와의 만남- 이야기를 통한 철학하기	4월	토요일 14:00~16:00	87명	초등~성인
작가와의 만남- 꿈꾸는밤티마을 우리아이들	9월	토요일 14:00~16:00	60명	초등~성인
15개 강좌 2,179명 수강				



## 다. 유아 그림책 읽어주기 운영

책읽기에 익숙하지 못한 유아들을 대상으로 다양한 그림책을 읽고 보여주며 손 유희, 빗 그림 등 다양한 독후활동 놀이를 통해 아동들의 정서 함양은 물론 책에 대한 흥미를 유발시켜 지속적인 독서습관 형성에 기여하였다.

### 1) 유아 스토리텔링 (story-telling) 운영

- 추진기간 : 2013. 1월~12월 1·3·5주 토요일 11:00~12:00
- 대 상 : 5세 ~ 7세 (미취학 아동)
- 장 소 : 어린이실 내 유아방
- 실 적 : 총 25회 630명 참여
- 운영내용 : 동화구연, 영어 동화구연, 빗그림 동화구연

### 2) 전문 자원봉사자의 그림책 읽어주기

- 추진기간 : 2013. 1월~12월 매주 토요일 14:00~15:00
- 대 상 : 4세 ~ 7세 (미취학 아동)
- 장 소 : 어린이실 내 유아방
- 실 적 : 총 42회 428명 참여
- 운영내용 : 전문 자원봉사자의 그림책 동화구연, 손 유희 등

## 라. 도서관 체험교실 운영

### 1) 사업개요

청소년의 독서지도와 도서관 견학 등 도서관 체험학습장을 마련하여 도서관 이용과 학교생활이 연계될 수 있도록 하고 잠재 독서 인구 개발 및 도서관 이용의 생활화 유도



## 2) 운영실적

- 운영기간 : 연중 상·하반기 구분 시행
  - ▷ 상반기(4월~6월), 하반기(9월~11월)
- 참여실적 : 관내 중·고등학교 5개교, 총 5회 230명
- 내용 : 도서관 이용법, 도서검색 및 선택법, 자료실 견학, 영화 및 음악 감상, 자유 독서

## 3) 운영효과

- 도서관과 학교생활의 연계로 도서관 이용의 활성화 및 독서 인구 저변 확대
- 청소년에게 올바른 독서습관 배양 및 독서 생활화 정착

## 마. 장애인 도서택배 서비스

도서관을 이용하고자 하나 신체적 장애로 인해 직접 도서관을 방문하기 어려운 주민에게 도서를 가정까지 직접 배달해 줌으로써 다양한 이용기회 제공 및 찾아가는 도서관 행정서비스를 제공하였다.

## 1) 추진개요

- 시행 : 2004년 1월부터
- 대상 : 남구 관내 1~3급 지체장애인
- 방법 : 전화로 도서대출 접수하여 배달(1회 5권 14일간)

## 2) 추진실적

- 회원가입 : 남구 관내 장애인 43명
- 대출실적 : 60회 232권





### 3) 운영효과

- 장애인의 소외감 해소 및 주민 일체감 조성
- 다양한 이용층 확보 및 친근한 대민봉사 구현

#### 바. 도서관 주간 및 독서의 달 운영

지역주민에게 독서의욕을 고취시키고 독서의 생활화를 통해 도서관이 지역문화센터 및 평생사회교육 기관으로서의 역할을 수행할 수 있도록 매년 4월 12일에서 18일까지는 ‘도서관 주간’으로, 9월은 ‘독서의 달’로 정하여 운영하고 있다.

도서관 일정으로 인해 4월 2일부터 7일까지 운영한 2013년도 4월 도서관 주간 및 9월 독서의 달 행사는 인형극공연, 특별강연, 도서 교환전, 길 위의 인문학 기행, 저자초청 강연회 개최, 권장도서 목록 배포, 권장도서 전시회 등을 개최하였다.

앞으로도 독서의욕 고취뿐만 아니라 인격의 성장과 인간 사랑을 낳는 인성 교육에 역점을 두고 도서관 주간과 독서의 달 행사를 지속적으로 추진해 나갈 것이다.

#### 사. 독서토론회 운영

독서진흥과 효율적인 독서문화 정착을 위하여 월1회 어린이 및 청소년, 주부 독서토론회를 각각 개최하고 있으며 주제별 토론·독서감상 발표 등의 내용으로 운영하고 있다. 현재 어린이독서회(4개 40명), 청소년독서회(1개 9명), 주부독서회(3개 30명)이 월 1~2회씩 활발하게 참여하고 있으며 앞으로 독서문집 발표, 시낭송회 개최 등 다양한 독후 행사를 전개하고 독서 토론 활성화를 위하여 더욱 노력해 나갈 계획이다.



## 아. 직장문고 운영

도서관이 원거리에 있어 이용하기 어려운 기관이나 10인 이상 단체에 문고를 설치하여 다량의 도서를 일정기간(1개월 단위) 대출해주는 직장 문고를 운영하여 독서인구의 저변확대 및 이동문고 역할을 수행하고 있다. 2013년에는 해군 309전대 등 14개 직장문고에 총 50회 1,939권 대출되었으며 앞으로도 지속적인 홍보로 직장문고 운영을 활성화 할 계획이다.

## 자. 장애인 정보누리터 운영

도서관을 방문하는 장애인이 도서관 자료에 보다 쉽게 접근하고 이용할 수 있도록 지원하기 위하여 연속간행물실 내에 장애인 정보누리터를 설치 운영하고 서비스를 제공하고 있다.

1) 설 치 일 : 2013.11.

2) 운영내용 : 독서확대기, 이동식 독서확대기, 음성변환출력기, 컴퓨터, 화면확대프로그램, 화면낭독프로그램, 확대경테이블, 높낮이 조절책상

## 차. 다문화 코너 운영

2013년도 문화체육관광부 다문화자료실 설치 지원 사업 공모를 통해 남구 및 인근 지역 다문화 주민들의 문화격차해소와 다문화 사회기반 조성을 위한 다문화코너 ‘多색多감’을 종합자료실 내에 설치하였다. 앞으로 다문화관련 정보서비스의 적극적 개발 및 운영으로 다문화코너 ‘多色多감’을 문화를 이해하고 소통하며 더불어 살아가는 문화공동체의 장으로 활성화 할 계획이다.



## 5. 도서관의 정보·디지털 기능 강화

2004년 5월 개관한 도서관 내 멀티미디어관은 인터넷 코너, DVD 코너, 노트북 코너, 동영상강의 코너 등을 고루 갖춘 지역정보센터의 장으로 인터넷 검색은 물론 CD-ROM, DVD, e-book, 오디오북 등의 디지털 자료를 열람하고 국가 전자도서관내 원문 DB등을 검색할 수 있다.

앞으로 한층 다양하고 편리한 서비스를 제공하여 국민의 정보 욕구에 신속히 대처하고 지역 정보센터로서의 중추적 기능을 담당할 것이다.

### 가. 멀티미디어관 운영의 내실화

1) 다양한 디지털 콘텐츠 확충(DVD) : 4,480점

2) 다양한 정보이용 코너 운영

- 개 설 : 2004. 5. 25.
- 운영코너 : 인터넷코너, DVD코너, 노트북코너, 동영상강의코너
- 이용자의 정보욕구 충족 및 편리한 정보서비스 제공

3) 자료 정보제공 서비스 실시

- 「공공도서관 자료통합검색시스템」 구축을 통하여 남구도서관 홈페이지에서 부산시내 공공도서관 자료 검색 가능
- 디지털원문정보서비스(국립중앙도서관, 국회도서관 자료제공)

### 나. 전자책(e-book) 도서관 개설 운영

남구도서관 홈페이지에 「전자책(e-book) 도서관」을 개설하여, 도서관에 방문하지 않아도 인터넷 접속이 가능한 곳이면 언제 어디서나 컴퓨터상으로 전자책(e-book)을 읽을 수 있도록 하여 주민에게 디지털 정보화 시대에



부응하는 질 높은 서비스 제공하고 있다.

현재 e-book 2,338종 2,528점을 보유하고 있으며, 2011년 부터는 도서관 홈페이지에 ‘시민도서관 전자도서관’을 연결하여 더욱 다양한 디지털 콘텐츠를 제공하고 있다.

## 6. 학교도서관 지원사업

남구청과 남부교육지원청이 2006년 12월 19일 『학교도서관 자료지원 및 교류』 협약을 체결함에 따라 2007년부터 매년 관내 초등학교 대상으로 남구도서관에서 어린이 신간 및 우수도서 대출, 학교독서회 방문지도, 독서 문화행사 연계 운영 등 어린이들의 독서활동을 지원하고 있다.

내실 있는 학교도서관 사업 운영으로 올바른 독서교육 환경 개선 및 자치구와 교육기관간의 협력 증대, 독서하고 토론하는 학교문화 조성에 이바지 할 것으로 기대된다.

### 가. 학교도서관 자료지원

1) 학교도서관 지원도서 구입 : 어린이도서 1,138권(연 4회)

2) 학교도서관 자료 순환대출 실시

- 기 간 : 2013. 4월 ~ 2014. 3월
- 대 상 : 관내 3개 기관(석포·용문·동향초등학교)
- 내 용 : 기관별 100권씩 2개월 주기로 순환 대출
- 실 적 : 6회 1,800권 대출



## 나. 학교도서관 독서회 운영

- 대 상 : 용문초등학교 4~5학년생
- 실 적 : 10회 운영, 61명 참여

## 다. 최재천 교수 초청강연회 개최

- 일시 및 장소 : 2013. 5. 31. 구청 대강당
- 초청저자 : 최재천(동물생태학자)
- 강연주제 : '더불어 사는 삶, 통섭적 인생의 권유'
- 참여인원 : 260명



## 제3절 시설관리사업소

### 1. 기본현황

#### 가. 기구 및 인력

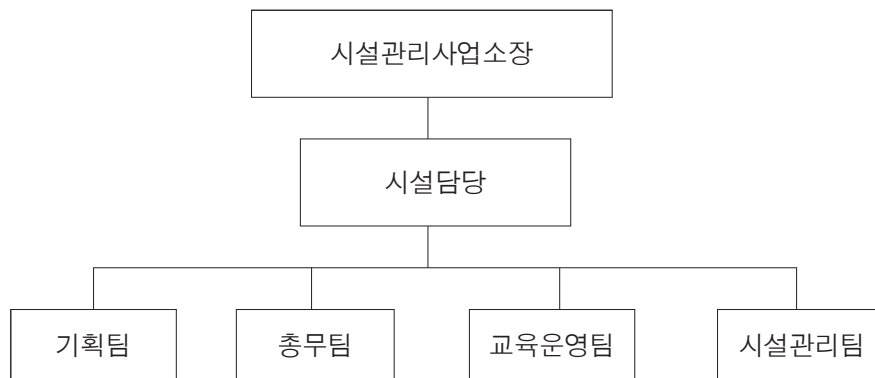

구 분	계	5급	6급	7급	8급	9급	비고
정원	9	1	1	3	4	·	
현원	10	1	2	5	2	·	

#### 기타인력현황

총계	청원 경찰	기간제근로자											시간 강사
		합계	일반직원				체육지도자				체력 측정	관광 통역	
			소계	안내	시설	환경 미화	소계	총무 주임	수영 강사	헬스 강사			
60	1	29	9	3	2	4	13	1	9	3	4	3	30



## 나. 시설현황

### 1) 공공체육시설현황

#### ○ 남구국민체육센터

구 분	연면적(㎡)	주 요 시 설
총 계	5,558.87	
지상1층	1,924.26	수영장, 스튜디오, 사무실, 강의실, 의무실, 매장, 탈의실, 샤워장
지상2층	948.66	헬스장, 카페테리아, 식당, 탈의실, 샤워장
지상3층	1,917.83	체육관, 에어로빅장, 골프연습장, 탈의실, 샤워장
지하1층	768.12	기계실, 전기실, 감시실, 통신실, 공조실

#### ○ 백운포체육공원

구 분	면수	연면적(㎡)	비고(부대시설)
총 계 (10종)	21면	54,922	연면적 : 24,840.82㎡
천연축구장	1면	9,590	○ 관리사무소 : 1개동 ○ 관람석 (3개소 900석) ▶ 천연, 인조, 마사구장 ○ 테니스장 팀벤치(4동) ○ 파고라 (6동) ○ 조명탑 (21개) ▶ 테니스장(3개), 인조구장(6개) 풋살구장(6개), 족구장(2개) 인라인스케이트장(4개) ○ 화장실 (3개소) ○ 주차장 (2개소 156면) ○ 관리도로 : 16,879.39㎡
마사축구장	1면	9,490	
인조축구장	1면	9,295	
마사구장(야구장)	1면	10,253	
소운동장(족구2)	1면	2,710	
테니스장	8면	4,642	
풋살구장	4면	4,730	
인라인스케이트장(농구장)	1면	1,934	
다목적구장(그라운드골프)	1면	1,321	
족 구 장	2면	957	

### 2) 관광시설현황

#### ○ 오륙도해파랑길 관광안내소

구 분	연면적(㎡)	주 요 시 설
총 계	339.43	
지상1층	247.44	휴게음식점(커피숍), 오륙도홍보관, 관리실, 화장실
지상2층	91.99	종합안내소, 화장실, 전망데크, 주차장



○ 오륙도 스카이워크

구 분	연면적(㎡)	주 요 시 설
지상1층	1,594	스카이워크, 광장, 만원경, 진입로 등

다. 시설운영현황

1) 공공체육시설

구 분	요일별	이용대상	시 설	이 용 시 간	비 고
남구국민 체육센터	평 일	프로그램 참가회원	수영장 헬스장 체육관 골프연습장 댄스장 요가장	06:00~22:00	
	토·일 공휴일	프로그램참가회 원 비회원일일입장	수영장 헬스장 체육관 골프연습장	09:00~18:00	
백운포 체육공원	매일	일반주민	운동장 축구장 야구장 족구장 농구장 테니스장 풋살구장	하절기 05:00~22:00 동절기 06:00~22:00	

2) 관광시설

- 운 영 일 : 연중무휴 (단, 설날과 추석 당일 휴무)
- 운영시간 : 09:00 ~ 18:00

<오륙도 스카이워크 개방제한 >

이용자의 안전과 시설물 보호를 위해 눈, 비, 강풍(태풍) 및 시설 개·보수 시  
개방제한

## 2. 공공체육시설 관리·운영

### 가. 남구국민체육센터 운영

남구국민체육센터는 2010년 3월 2일 개관하여 민간위탁으로 운영하다 2011년 8월 1일부터 2013년 현재까지 부산 남구청이 직영하고 있다.

남구국민체육센터는 남구청이 직영하면서 지속적인 경영혁신과 공공체육 시설 관리 전문화로 현재 전국적인 국민체육센터 운영 벤치마킹의 중심기관으로 자리매김하였다.

2013년 12월 현재 정회원원은 5,000여명, 연간 이용인원은 50여만명에 달하며, 수영, 헬스 등 8개 종목에 190여개의 프로그램이 운영되고 있다. 특히, 매일 20%씩 수영장 욕조 수를 교체하여 5일 마다 전체 물이 교체되는 시스템 운영과 함께 연 2회 이상의 욕조 물 전체의 일괄 교체 그리고 월1회 수질검사 등으로 최고의 수질을 자랑하는 수영장은 신규 회원의 등록이 어려울 정도로 인기가 높다.

2013 남구국민체육센터 이용자수

(단위 : 명)

구 분 계	수영	헬스	생활체육	골프	주말체능	일일 자유이용
486,153	246,609	114,590	49,508	40,366	13,774	21,306

### 나. 국민체력100사업(부산남구 체력인증센터) 운영

국민체력100사업은 문화체육관광부와 국민체육진흥공단에서 주관하는 체육복지서비스 사업으로 남구국민체육센터가 2012년부터 3년 연속 부산을 대표하는 체력인증센터로 선정되어 국비로 무료 체력수준 측정 및 전문가에 의한 개인맞춤형 운동처방, 체력관리 서비스 제공으로 국민의 체력증진에 크게 기여하고 있다.

### 2013 국민체력100사업 참여자수

(단위 : 명)

구 분	체력측정	체력증진교실	비 고
계	3,980	3,680	300

#### 다. 백운포체육공원 운영

도심 속에 체육공원 조성으로 구민의 쾌적한 휴식공간 확보와 생활체육 대중화의 중심이 되고 있는 백운포체육공원은 백운포매립지 118,670m<sup>2</sup>를 국방부로부터 무상양여받아 2001년부터 축구장 조성을 시작으로 2013년 말 현재까지 8종 21면의 각종 운동장이 조성되어 있으며, 야간조명시설까지 갖추고 있어 연 10만여 명이 이용하고 있다.

2013년 7월부터는 백운포체육공원의 시설 대여를 인터넷으로 신청과 결재가 이루어지도록 자동화하여 시설 대여 절차를 간편화하고 투명성을 높였으며, 백운포 체육공원 내 CCTV를 설치해 이용객들의 안전 확보에도 최선을 다하고 있다.

### 2013 백운포체육공원 이용자수

(단위 : 명)

구 분	축구장	풋살구장	테니스장	야구장	족구장	기타구장
계	123,804	42,556	60,309	8,759	4,528	5,241

## 3. 관광시설 관리·운영

우리 구는 국가지정 명승이자 해파랑길의 시발점으로서 오륙도라는 천혜의



관광자원을 가지고 있으며, 이를 관광자원화 하기위해 2011년 관광안내소 지역명소화 사업을 기반으로 하여 2013년 2월 해파랑길 관광안내소를 개소하여 운영하고 있으며, 같은 해 10월 오륙도 스카이워크를 개장하였다. 오륙도 스카이워크의 개장으로 오륙도 ~ 오륙도 스카이워크 ~ 이기대 갈맷길을 잇는 관광인프라가 구축되어 전국적인 관광명소로 거듭나고 있으며, 연간 100만명 이상의 관광객이 방문하고 있다.

**가. 오륙도 해파랑길 관광안내소**

동해안탐방로 해파랑길의 시발점으로서 관광객에게 최상의 안내 서비스와 정보를 제공하기 위해 총 사업비 11억원을 들여 용호동 산 197-4번지에 연면적 339.43㎡ 지상2층의 오륙도 해파랑길 관광 안내소를 2013년 2월에 개소하였다.

오륙도 해파랑길 관광안내소는 영어·일어·중국어가 가능한 통역 안내원들이 근무를 하고 있어 국내 관광객만이 아닌 외국 관광객에게 대한 서비스 제공에도 최선을 다하고 있다. 주요 서비스 내용으로 해파랑길·갈맷길에 관한 각종 홍보물과 정보를 제공하고 있으며 남구가 독자적으로 개발한 관광기념품을 전시·판매하고 있다.

관광안내소의 1층에는 오륙도 홍보관이 있어 오륙도에 관한 해양생태, 역사, 교육 자료 등 다양한 정보를 제공하고 있다.

**2013 오륙도 해파랑길 관광안내소 방문자수**

(단위 : 명)

구 분	방문자수	비 고
계	77,765	



## 나. 오륙도 스카이워크

오륙도 스카이워크의 옛 지명은 “승두말”이다. 승두말은 말 안장처럼 생겼다고 「승두마」라고 부르던 것이 승두말로 되었으며 해녀들과 지역 주민들은 「잘록개」라고 불렀다.

동해와 남해의 경계지점이기도 한 이곳 승두말에 2012년 9월 12일에 착공하여 2013년 10월 18일 개장하면서 “하늘위를 걷는다”는 의미를 담아 “오륙도 스카이워크”라 이름하였다.

스카이워크는 35m 해안절벽 위에 철제빔을 설치하고 그 위에 유리판 24개를 말발굽형으로 이어놓은 15m의 유리다리로 바닥유리는 12mm유리판 4장에 방탄필름을 붙혀 특수 제작한 두께 55.49mm의 고하중 방탄유리로 안전하게 설계되었다.

스카이워크 앞에 펼쳐진 바다는 시시때때로 아름답고 다채로운 색상을 연출하고 있어 사진 촬영의 명소이며, 현재 연간 100만명 이상이 방문하는 전국적인 관광명소로 각광받고 있다



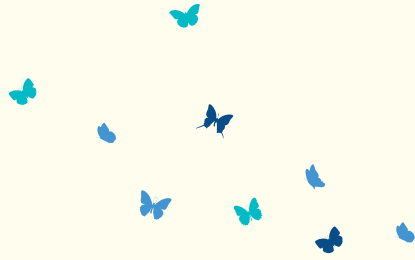

## 제5장 동 행정

제1절 \_ 대연지구

제2절 \_ 용호지구

제3절 \_ 용당 · 감만 · 우암지구

제4절 \_ 문현지구





# 제1절 대연지구

## 대연1동

### 1. 지세와 환경

수영로, 용당로 등 간선도로와 지하철역이 인접하고 있어 교통이 편리하며, 빌라형·원룸형 다세대 주택의 도시계획이 잘 정비된 구역과 도시기반 시설이 취약하고 주거환경이 열악한 우룡산 주변이 공존하는 주거밀집 지역이다.

### 2. 연 혁

- 1953. 9.10. 부산시 대연출장소 대연동
- 1970. 7. 1. 부산직할시 부산진구 대연출장소 대연동에서 대연 1, 2동 분동
- 1975.10. 1. 부산직할시 남구 대연1동에서 대연3동 분동
- 1979. 8. 8. 부산직할시 남구 대연1동에서 대연5동 분동
- 1995. 1. 1. 부산광역시 남구 대연1동으로 명칭변경
- 2013. 7. 1. 부산광역시 남구 대연1·2동 통합



### 3. 현 황

#### 동 사 현 황

소 재 지	건립 연도	건 물(m²)					대지(m²)
		계	1층	2층	3층	지하	
유엔평화로3번길26 (대연동 1730-6)	1974	359.47	179.84	179.63	—	—	245.0
수영로 160 (대연동 1241-2)	1988	485.35	222.44	222.44		40.47	380

#### 주 요 현 황

면 적	세대수	인 구 수(명)			통/반	관공서
		계	남	여		
0.96km²	9,926	21,457	10,647	10,810	30/173	3

학 교	금융기관	병·의원	기업체	시장· 상가	문화재· 문화시설	공원· 유원지	종교시설
1	3	42	6	3	—	1	20

### 4. 2013 주요업무성과

#### 가. 소규모 동 통합 추진

- 시 행 일 : 2013. 7. 1.자 시행
- 통합현황

대 상 동	통합동 명칭	통합동 주민센터 소재지	통합동 인구수
대연1동+대연2동	대연1동	대연1동 주민센터	21,835명

○ 통·반 개편 현황

변경 전			변경 후		
동명	통수	반수	동명	통수	반수
대연1동	16	87	대연1동	30	173
대연2동	14	86			

※ 대연1동 및 대연2동 전체 통·반수 변동없음

## 나. 민원사무처리 현황

- 주민등록 전·출입 : 전입 2,534건, 전출 2,245건
- 주민등록 제신고 : 396건 (출생141, 재등록42, 사망90, 정정123)
- 주민등록증 발급 : 1,252건 (신규 93, 분실 876, 기타 283)
- 인감증명 발급 : 8,648건 13,094통
- 주민등록 등·초본 발급 : 21,351건 26,572통
- 어디서나 민원발급 : 1,194건 1,3565통
- ※ 민원발급수수료 수입 : 30,784천원

## 다. 쾌적하고 살기좋은 도시환경 조성

- 매일 순찰활동 실시 : 하수도 및 도로시설물 파손 등 견문보고 49건
- 관내 불결지 환경정비 : 상습불결지, 쓰레기 무단투기정비 55회 80톤
- 가 로 환 경 정 비 : 잡초제거 20회, 불법광고·적치물 50회
- 틈새 골목길 화단 조성 : 화단조성 29개소 초화박스 12개, 초화식재 1,095본
- 새마을 방역봉사대 방역 : 총28회 인원 200명, 소요예산 3,752천원
- 주민자율방범대 방범활동 : 청년회, 자율방범대, 총120회 인원968명



## 라. 주민과 함께하는 주민자치센터 운영

### ① 대연1동사

- 서예교실:연중 562명, 서예 기초이론 및 실습
- 컴퓨터교실:연중 396명, 기초컴퓨터 활용능력 교육
- 홈패션교실:연중 512명, 제본 및 생활홈패션 제작
- 과학교실:연중 156명, 생활 속 과학발견 및 과학 체험
- 역사논술교실:연중 119명, 전통문화이야기를 통한 역사논술 지도
- 북아트교실:연중 147명, 다양한 자료 활용을 통한 북아트지도
- 어린이요가교실:연중 59명, 건강한 생활과 건강한 신체유지 지도

### ② 구 대연2동사

- 컴퓨터교실:연중 367명, 인터넷 검색, 한글, 동영상 편집 등
- 초급요가교실:연중 453명, 스트레칭 및 요가
- 중급요가교실:연중 556명, 난이도가 있는 요가 자세 연습
- 어르신한글교실:연중 508명, 글을 모르는 어르신들을 위한 교실
- 노래교실:연중 606명, 대중가요 배우기
- 패브릭아트:연중 124명, 원단에 물감을 이용하여 작품 제작
- 초급중국어교실:연중 225명, 중국어 회화 및 문법 초급

## 마. 주민화합 행정 구현

- 제11회 동제 봉행 (13. 2.24.): 우룡산체육공원내 우룡정, 주민 200여명
- 우룡산 벚꽃 경로잔치 (13. 4. 7.): 우룡산공원 운동장, 어르신 600여명
- 청년회 어르신 위안잔치 (13. 5.12.): 남구 장애인복지관, 어르신 300명



## 바. 더불어 잘 사는 복지행정 구현

### ① 저소득층을 위한 맞춤형 복지 추진

- 기초생활수급자 생계·주거급여 지원 : 341세대 1,258,184천원
- 기초생활수급자 및 한부모가정 교육급여 지원 : 60세대 38,220천원
- 생활안정기금·전세자금 융자 : 4세대 78,800천원
- 사회복지공동모금회 및 긴급(129)지원 : 5세대 4,700천원
- 기초노령연금 지원 : 2,223명 1,780,858천원
- 노인일자리사업 실시 : 12명 10,800천원
- 보육료 지원 : 730세대 779명
- 중증장애인연금 지원 131명 157,792천원
- 장애인수당 지원 88명 23,760천원

### ② 「행복나누기」 적극 추진

- 설·추석 명절 사랑의 성품 전달 : 264세대 11,727천원
- 「1천원의 아름다운 동행」 행복기금 전달 : 2명 400천원
- 새마을부녀회 홀로어르신 점심대접 및 경로잔치 : 경로당6개소 180명
- 새마을단체 농촌 일손돕기 행사 : 총 2회 94명
- 2013. 6. 17. 경남 함양군 양파 수확
- 2013. 9. 29. 경북 영양군 고추 수확

## 사. 주요 현안사업 추진

### ① 대연1동 11통 지역 미개설 도로 조속 추진

- 위 치 : 대연1동 11통지내 987-103번지 동해빌리지 일원
- 총사업규모 : 도로개설 L=740m, B=6m



- 총사업비 : 11,375백만원(공사 845, 보상 10,510, 기타 20)
- 추진상황 : 전체 740m중 320m 개설 완료(2,770백만원)

## ② 대연1동 주민센터 신축

- 위 치 : 대연1동 984-20번지(495m<sup>2</sup>, 소유 : 부산광역시 )
- 사업규모 : 지하1층, 지상3층(연면적858m<sup>2</sup>)
- 사 업 비 : 3,352백만원(공사비 1,552, 부지매입비 1,800)
- 추진실적
  - 2010.12월 기획재정부에서 부산광역시로 소유권 이전
  - 2011년~2016년 남구 중기지방재정계획에 반영

## ③ 대연3구역 주택재개발 정비사업

- 연 면 적 : 605,160.36m<sup>2</sup>
- 건축규모 : 지하2층, 지상35층, 37개동 3,443세대
- 조합원수 : 1,863명(조합장 서영조)
- 추진실적
  - 현장설명회 실시(2012. 8. 10.)
  - 조합설립 변경 인가(2013. 5. 6.)



## 5. 2014 주요업무계획

### 가. 편리한 민원창구 운영

- 민원실 환경개선 : 민원용 행정사무용품 비치, 편의시설 제공
- 각종 행정정보 안내 : 민원실 내 행정 및 문화·여가 홍보물 비치
- 각종 행정장비 무료대여 : 음수대, 팩스, 전화, 복사기 제공

### 나. 신뢰받는 공직자세 확립

- 직원 직무능력 향상 : 분기 1회 담당자별 업무연찬 및 청렴실천자체교육
- 주민의 알 권리 충족 : 구·동정 소식 주민자치회 홈페이지 상시 게재
- 투명한 행정업무 처리 : 행정정보 공개제도 안내
- 민원처리결과 SMS 통보 : 처리결과 통보로 신뢰받는 행정구현
- 친절 행정 구현 : 친절교육, 전화응대 매뉴얼 제작·배포
- 현장확인 행정 : 1일 순찰 확행, 주민불편사항 해소, 건문·동향보고

### 다. 주민 참여 중심의 주민자치회 운영

- 주민자치 프로그램 운영 : 컴퓨터·요가·중국어·양재홈패션 등
- 특화 프로그램 발굴 : 방학특강 등 주민욕구에 부응하는 프로그램 운영
- 주민자치위원회 전문성 제고
  - － 지역의 덕망있는 전문분야 종사자 신규 위촉
  - － 우수지자체 견학, 워크숍·교육·훈련참가 등

### 라. 쾌적하고 안전한 생활환경 조성

- 환경정비 기동반 운영 : 불결지 등 주민불편사항 신고시 즉시 처리
- 도시 미관 저해물 정비 : 노상적치물, 불법광고물 정비 등



- 주민생활 불편해소 : 생활민원 등 현장 확인 후 즉시 조치
- 재난 재해 예방 : 빈집 파악관리, 재해위험지 수시 순찰
- 공한지 소공원 조성 : 쓰레기 무단투기지역 3개소 화단조성

#### 마. 주민 화합 행정 추진

- 주민화합 행사 개최 : 동제(정월대보름), 경로잔치 등
- 구민행사 적극 참여 : 오륙도 축제·건강 걷기대회 등

#### 바. 저소득층의 다양한 복지증진

- 사랑나눔사업 확대 : 각급단체·업소·종교단체별 1개씩 참여 성금·품 전달
- 직업안정 도모로 건전생활 유도 : 취업정보 창구운영, 고용촉진훈련 등
- 생활안정을 위한 용자 지원 : 전세자금, 생활안정자금 등 용자 적극 알선
- 대연1동 장학회 장학금 전달 : 고교생 및 어려운세대 대학생자녀  
장학금 지급
- 바우처제를 통한 문화예술 체험 : 연극, 뮤지컬, 영화 등 다양한  
문화생활 체험
- 기초노령연금업무 홍보 강화로 차질없는 업무 추진

#### 사. 「더불어 잘사는 행복나누기」 적극 전개

- 「사랑샘」 미혼모 대상 멘토링 서비스 : 새마을부녀회와 사랑의 연결고리 형성
- 경로당 방문 어르신 점심대접 및 경로위안잔치
- 농촌 일손돕기 : 새마을 3개 단체 및 통친회 공동 주관
- 저소득어르신 목욕봉사 및 점심식사 대접 : 대한적십자 대연1동 봉사회 주관
- 연말 사랑의 김치 담아주기 전개 : 새마을부녀회 주관 한부모가정 등
- 명절(설날, 추석) 소외계층 이웃돕기 수혜자 확대 추진



## 6. 우리동의 자랑거리

부산의 자랑인 유엔 기념공원, 부산박물관, 문화회관 등 문화시설과 부경대, 경성대가 인접해 있고, 수영로, 용당로 등 주요도로와 지하철역에 연결되어 교통이 편리하며 빌라, 원룸형 다세대 주택, 상가밀집지역과 우륵산 공원 주변 대연3구역 주택재개발 정비사업이 부진해 주거환경이 열악한 지역이 혼재된 지역이다.



## 대연3동

### 1. 지세와 환경

남구 17개동 중 면적(3.84km<sup>2</sup>)이 가장 넓으며(구 전체의 14.34%) 남부 경찰서, 2개의 종합대학, 도로교통공단, 교통방송국 등 관공서 및 교육기관이 밀집되어 있고, 도시철도역(경성대·부경대역)주변과 수영로 및 용호로를 중심으로 대형 상가 빌딩 및 주상복합건물 등으로 상권이 형성되어 있으며, 단독 주택들이 다세대주택(원룸 등)형태로 급속히 변화되고 있는 지역 교육·행정·상업·교통의 요충지이다.

### 2. 연 혁

- 1910년대 동래구 용주면 대일리
- 1953. 9. 10. 부산시 대연출장소 대연동
- 1970. 7. 1. 부산직할시 부산진구 대연출장소 대연동에서 대연 1, 2동 분동(대연1동 소속)
- 1973. 3. 10. 부산직할시 대연출장소 대연1동
- 1975. 10. 1. 부산직할시 남구 대연1동에서 대연3동 분동
- 1995. 1. 1. 부산광역시 남구 대연3동으로 명칭변경
- 2001. 10. 30. 부산광역시 남구 대연3동 주민자치센터 개소
- 2007. 9. 1. 부산광역시 남구 대연3동 주민센터 명칭변경
- 2013. 9. 13. 부산광역시 남구 대연3동 주민센터 이전 개소



### 3. 현 황

#### 동 사 현 황

소 재 지	건립 연도	건 물(m²)		
		계	1층	2층
수영로 345	2013	1,209.64	231.69	977.95

#### 주 요 현 황

면 적	세대수	인 구 수(명)			통/반	동근무 직 원	관공서
		계	남	여			
3.84km²	14,072	33,804	16,567	17,237	33/291	12	4
학 교	금융기관	병 · 의원	기업체	시장 · 상가	문화재 · 문화시설	공원 · 유원지	
8	8	41	14	2	1	2	

### 4. 2013 주요업무성과

#### 가. 고객이 만족하는 행정서비스 제공

- 각종 민원서류 발급 : 96,961건, 수수료수입 65,465천원
- 먼저 인사하기, 전화응대 방법 등 친절도 향상을 위한 직원 교육 : 월1회
- 민원서비스 향상을 위한 통합발급기 설치 운영 : 2대 4개 창구운영
- 대동골 무인민원발급기 설치 : '13. 10월, 등초본 등 47종

#### 나. 주민자치회 프로그램 운영 내실화

- 프로그램 운영 : 한국무용 외 13개 강좌 운영(총 12,099명 참여)



- 씬지도서관 운영
  - ▷ 보유도서 총 3,172권(구입 1,402권, 기증 1,770권)
  - ▷ 독서회원 등록 후 1인 2권씩 2주간 대출
- 주민자치회 프로그램 자주율 향상을 위한 동아리팀 구성 운영
  - ▷ 스포츠댄스교실(20명 회원, 동아리 자체 운영)
- 결혼이민자 지원을 위한 외국어 강좌 운영
  - ▷ 원어민중국어교실(전문 자격증 소지한 중국인 결혼 이민자)
- 오륙도 주민자치회 경연대회 장려상 수상(한국무용 13명 참여)
- 민간시설 활용 직장인을 위한 야간 프로그램 운영 : 단요가(주 2회, 30명)

#### 다. 재난없는 쾌적하고 편안한 생활환경 조성

- 하수도, 보안등, 도로시설물 파손 등 견문보고 : 178건
- 재해우려지 및 중점관리 시설물 순찰 정비 : 87회
  - ▷ 대연소 하천, 신원 아파트 입구 토사 유출지, 수영로366번길 일원 등
- 새마을 방역 활동 실시 : 10회, 연인원 150명
- 민방위 홍보 안내문 제작 : 대원의 임무, 훈련계획 및 각종 생활정보 수록
  - ▷ 1,500매 제작, 민방위대원 1,200여명에게 배부

#### 라. 환경정비 활동 추진

- 불결지 환경정비
  - ▷ 환경정비의 날 운영 : 20회, 연 500명 참여(쓰레기 20톤 수거정비)
  - ▷ 대연 소하천 정비 : 6회, 120명 참여(새마을단체, 바르게살기, 통장, 환경미화원 등)
    - 부유물, 생활쓰레기 등 2톤 수거정비
    - 소하천 주변 화단 정비 3회
  - ▷ KT뒤편 쓰레기 무단투기지역 정비 및 대형 운모화분 9개 설치관리



- 분기별 계절초화 450본 교체 식재
- 생활주변 나무심기 및 틈새 녹화로 푸른남구 가꾸기
  - ▷ 동 주민센터 주변 화분·화단 꽃나무식재
    - 새마을단체, 바르게살기 보조금활용 메리골드 등 300본 식재
  - ▷ 금보맨션 앞 대형운모화분 8개 설치관리 및 분기별 계절초화 200본 교체 식재
- 황령산 등산로 및 배수로 정비
  - ▷ 등산로 옆 배수로 200m 구간 낙엽 및 쓰레기 처리(2톤)

#### 마. 취약계층 발굴·지원으로 자립기반 조성

- 기초생활수급자 생계비 및 주거비 지원 : 195세대 751,045천원
- 저소득 한부모가족 양육비 및 교육비 지원 : 52세대 27,368천원
- 영구임대 및 전세임대 입주 대상자 추천 : 46세대 86명
- 장애인연금 및 차상위 장애(아동)수당 지원 : 164명 161,136천원
- 기초노령연금 지원 : 1,923명 1,598,573천원
- 저소득보육료 지원 : 841세대 886명

#### 바. 더불어 사는 복지시책 추진

- 설·추석맞이 행복나누기 운동 전개 : 480세대 15,291천원 지원
- 홀로어르신 등 경로잔치 개최 : 1회 200여명
- 홀로어르신 및 저소득 아동 결연 추진 (총 7세대)
  - ▷ 홀로어르신 : 영웅주유소 지원 3세대 2,331천원
  - ▷ 저소득아동 : 동광골프장 지원 4세대 4,231천원
- 커피자판기 수익금으로 저소득층 학비지원 후원금 마련
  - ▷ 참여업소 : 향토집 굴국밥, 이레진죽
  - ▷ 추진실적 : 현 잔액 2,834천원



- 각종 사회단체 후원 결연사업 추진
  - ▷ 대연3동 적십자봉사회(배운영 외 15명) 찾아가는 복지 실천
    - － 결연세대(유갑연 외 9세대) 청소 서비스 및 안부 전화
    - － 대한적십자사 빨래차를 이용한 빨래 봉사 실시
  - ▷ 바르게살기위원회 사랑의 자장면 점심나누기 : 100명, 1,000천원
  - ▷ 대연3동 새마을 부녀회 저소득 이웃 김장나누기 : 70세대, 1,596천원
  - ▷ 대천초등학교 희망나눔 천사학교 프로그램 : 91세대, 5,125천원
  - ▷ 부산시 중앙신협 두손모아 봉사단(행복드림박스) : 40세대, 1,200천원

## 5. 2014 주요업무계획

### 가. 고객중심의 행정과 주민센터 운영 내실화

- 친절마인드 제고를 통한 민원 만족도 향상
  - ▷ 먼저인사하기 등 직원 친절교육, 각종 업무연찬 : 월 1회 이상
  - ▷ 민원처리(제신고, 주민등록증발급 등)사항 문자서비스(SMS) 발송
  - ▷ 공무원 전화 친절도 교육 실시 : 주 1회
- 민원실 환경 개선을 통한 밝고 깨끗한 분위기 조성
  - ▷ 민원실 내 상시 화분 비치 및 사무실 청결 유지로 쾌적한 공간조성
  - ▷ 민원 안내판 및 전입자를 위한 동정 홍보 리플릿 비치 교부
- 주민자치회 프로그램 내실화 및 활성화
  - ▷ 운영 프로그램 : 한국무용 외 13개 프로그램
  - ▷ 씬지도서관 운영 활성화 및 연계 프로그램 운영
    - － 신간도서 구입 및 도서기증 운동, 도서관 연계 학습프로그램운영
- 주민 수요에 맞는 맞춤형 프로그램 개발 및 운영



- ▶ 프로그램 만족도 및 신규프로그램 개설시 주민의견 반영
  - 주민자치회 홈페이지를 통한 온라인 설문조사 실시(정기, 수시)
  - 선호하는 신규프로그램 온라인 설문조사 실시(분기1회)
- ▶ 내실 있는 전자주민자치회 홈페이지 운영
  - 프로그램 운영 및 공지사항 등 자료 정비(월1회)
- ▶ 경성대·대연3동 행복학습지원센터 개소
  - 관내 대학교와 연계하여 평생학습 마을 만들기 추진
- ▶ 지역사회 문제해결을 위한 공동체 형성사업 추진
  - 자투리공간 화단조성, 대연교 벽화조성

## 나. 쾌적하고 편안한 생활환경 조성

- 현장위주 행정추진으로 주민불편사항 해소
  - ▶ 견문보고 내실 운영 : 하수소통, 보안등, 도로파손, 환경관련 등 전반
  - ▶ 동장 1일 순찰제 운영 : 통 관내 주민불편사항 적기 해소
- 푸르고 깨끗한 거리환경 조성
  - ▶ 주요 간선로 및 불결지 지속적인 환경정비 추진
    - 경성대 ~ 부경대 대학로 주변 불결지 및 불법 광고물 등 정비
    - 노인일자리 및 자활근로사업 인력 활용 환경정비사업 실시
  - ▶ 도시 대청소의 날(매월 첫째주 수요일) 지속 운영
    - 통장 및 새마을단체원 등 솔선 참여분위기 조성
  - ▶ 생활주변 나무심기 및 틈새 녹화사업 추진
    - 공한지 발굴 식재 및 대형 운모화분(3개소) 지속 관리
    - ⇒ 고사목 보식 및 철쭉 추가 식재, 잡초 정비 및 잔디 식재
  - ▶ 대연소하천 불결지 지속 정비 추진
- 재해·재난 없는 쾌적한 생활환경 조성
  - ▶ 관내 재난우려지 매일 2회 이상 순찰활동을 통한 재해 사전 예방



- 통·반장을 통한 생활불편 시설물 신고체계 확립
- 스마트폰을 통해 비상상황 발생시 긴급보고
- ▷ 시민안전 체험현장 견학을 통한 주민 재난 대처능력 함양
- 재난 대응훈련, 민방위훈련 등 적극 참여 유도

#### 다. 이웃과 함께하는 행복나누기 사업 지속 추진

- 후원사업 활성화를 통한 결연지원사업 확대
  - ▷ 결손가정, 저소득 자녀와 민간단체 결연을 통한 후원금품 지원
  - ▷ 독지가 및 각종 사회단체 후원 결연사업 추진
- 저소득 노인 및 홀로노인 지원
  - ▷ 경로당 환경정비, 경로위안잔치 개최 : 연 2회
  - ▷ 생신상 차려드리기 및 무료중식 제공 : 부녀회, 요식업소 등
  - ▷ 노인 일자리 제공 : 노인일자리사업, 공공근로사업 등
  - ▷ 독거노인 위기 해소를 위한 안전망 구축사업 등
- 찾아가는 복지지원사업 추진
  - ▷ 설·추석 명절맞이 어려운 이웃 성품전달 행사 추진 : 연 2회
  - ▷ 홀로노인 무료 목욕 및 말벗 자원봉사활동 실시 : 분기 1회
  - ▷ 사랑의 밑반찬(김장김치) 만들어주기, 세탁봉사 실시 : 부녀회, 적십자봉사회
  - ▷ 장기질환, 실직, 재난 등으로 인한 지원 대상가구 발굴 : 수시





## 6. 우리동의 자랑거리

### 가. 용소마을의 유래

지금의 부경대학교 대연동캠퍼스 정문 주위 일대이며 황령산에서 내리는 토사와 바닷물이 밀어 올린 모래로 형성된 아담한 늪지대로 지세가 마치 용이 늪에서 일어나 승천하는 형상을 하고 있어 용소로 불렸으며 이 주변의 마을을 용소마을이라고 하였다.

또한 이곳에는 소나무가 군락을 이룬 갯등이 있어 바닷바람을 막아 주어 갯번덕이라고도 불렸다. 현재 이 갯등(대연동 561번지 일대)에 144년생 소나무가 한그루 있으며 우리 구의 보호수로 지정되어 있다.

### 나. 황령산

부산의 전형적인 도심의 산으로서 금련산맥 중 두 번째로 높은 427m이며 부산진구, 연제구와 경계를 이루는 곳이다. 광활한 편백 조림지와 화산암의 기반암에서 스며져 나오는 지하수로 형성된 4개의 약수터 및 체육공원이 조성되어 있어 도시인들의 정서함양과 휴식공간으로 절대적인 가치가 있는 곳이다. 또한 대연동과 전포동을 잇는 길이 1,860m의 황령산 터널이 관통되어 있어 교통난을 크게 완화시켜 주고 있다.



## 대연4동

### 1. 지세와 환경

옛 석포·당곡부락에서 발전한 마을로서 중산층과 고지대 저소득층 주민이 혼재한 주거 밀집지역이며, 세계 유일의 UN기념공원과 지방 문화발전의 중추적 역할을 선도하는 문화회관·부산박물관·UN조각공원이 소재하고 있다. 현재 일제강제동원역사기념관과 UN평화기념관이 시공 중에 있으며, 앞으로 남구 문화·관광의 중심지로 발전이 기대되는 지역이다.

### 2. 연 혁

- 1953. 9. 10. 부산시 대연출장소 대연동
- 1970. 7. 1. 부산직할시 부산진구 대연출장소 대연동에서  
대연1·2동으로 분동 (대연2동)
- 1975. 10. 1. 부산직할시 남구 대연2동에서 대연4동 분동
- 1995. 1. 1. 부산광역시 남구 대연4동으로 명칭 변경
- 2007. 9. 1. 부산광역시 남구 대연4동 주민센터로 명칭 변경



### 3. 현 황

#### 동 사 현 황

소 재 지	건립연도	건 물 (㎡)					대지 (㎡)
		계	1층	2층	3층	지하	
석포로 91번길 96 (대연동 1020-2)	1992	684.30	311.10	243.42	—	129.78	410

#### 주 요 현 황

면 적	세대수	인 구 수 (명)			통반	동근무 직 원	관공서
		계	남	여			
1.00km <sup>2</sup>	5,640	12,825	6,311	6,514	20/148	9	5

학 교	금 융 기 관	병.의원	기업체	시 상 장 가	문 화 재 문화시설	공 원 유원지	종교시설
2	4	7	0	1	2	2	13

### 4. 2013 주요업무성과

#### 가. 주민 만족 민원서비스 제공

- 직원 친절교육 정례화 : 월 2회, 총 18회
- 행정장비 및 서류봉투 무상 제공 : 2,003건
- 지역주민을 위한 회의실 무료 개방 : 8개 단체, 91회

#### 나. 주민자치회 운영 활성화

- 주민자치위원회 활동 : 회의개최 11회, 안전심의 3건



- 동 특성에 맞는 주민자치 프로그램 운영
  - ▷ 7개 프로그램, 3,546명 참여
- 결혼이주여성 대상 프로그램 운영
  - ▷ 3개 프로그램, 124명 참여
- 삼지도서관 운영 : 도서보유 5,963권 , 도서대여 3,111명

#### 다. 깨끗하고 살기좋은 마을환경 조성

- 주거지 전용 주차장 운영 : 2개소, 82면
- 도시 환경정비의 날 운영 : 20회 187명
- 동정·건문보고 적극 운영 : 134회
- 새마을방역단 방역활동 전개 : 16회 157명

#### 라. 재난·재해 예방 활동 전개

- 재해우려지 순찰 강화 : 3개소, 172회
- 야간 방범 활동 전개 : 30회, 396명
- 침수우려지 모래주머니 쌓기 : 300여개

#### 마. 다양한 행복나누기 운동 전개

- 설·추석 행복 나누기 : 379세대 9,910천원
- 어르신 경로 잔치 개최 : 2회, 240명
- 대연장학회 장학금 지급 : 3명, 1,500천원
- 취약계층 자립기반 조성
  - ▷ 취약계층 발굴지원 : 25세대 38명
  - ▷ 자활사업 참여로 생계안정 도모 : 22세대 62명
  - ▷ 임대주택 연계로 주거안정 도모 : 35세대 63명

- 복지서비스 연계 사업
  - ▷ 저소득 가정 반찬 지원 : 5세대
  - ▷ 관내 기관 연계 장학금 지원 : 7세대 3,700천원

## 5. 2014 주요업무계획

### 가. 소통을 통한 고객 감동 실천

#### 1) 고품질 민원서비스 제공

- 교육을 통한 친절 체질화 : 월 2회
- 내가 먼저(I First) 운동 전개
  - ▷ 민원인이 사무실에 들어오면 내가 먼저 아는 척하기
  - ▷ 내가 먼저 인사하기
  - ▷ 내가 먼저 미소짓기
- 주민 편의 행정서비스 제공
  - ▷ 민원 처리결과를 SMS 문자메세지로 통보하여 궁금증 해소
  - ▷ 행정장비(복사기, Fax기) 무료 사용 및 서류봉투 제공
  - ▷ 지역주민을 위한 회의실 무료 개방
- 문화가 함께하는 민원실 운영
  - ▷ 삼지도서관과 연계한 민원실 운영
  - ▷ 민원대 주변 화분 놓기, 냉·온수기 및 도서 비치

#### 2) 주민불편 신속 해결을 위한 현장 행정 추진

- 통별 직원 담당 외근제 운영 : 동정 및 주민여론 청취
- 일일 순찰 활동 강화 : 주 10회 이상



- 신속한 주민 전달체계 구축 및 활용
  - ▷ 통·반장 비상연락 체계 및 비상상황 발생 시 보고 체계 구축
- 현장견문보고 내실 운영 : 동 자체 해결 또는 담당부서 연계 처리

## 나. 주민 자치 다양화로 함께 누리는 문화

### 1) 주민자치위원회 운영 활성화

- 주민자치위원 역량 강화
  - ▷ 월 정례회 개최 : 월 1회
  - ▷ 소양교육 실시 및 각종 교육(워크샵) 참석
  - ▷ 주민자치위원 분과위원회 활동 강화
- 주민자치위원회 주관 시책사업 추진
  - ▷ 독거노인 지킴이 야구르트 봉사대 운영
  - ▷ 잊혀진 이웃과 결연 맺기

### 2) 주민자치 프로그램 활성화

- 동 특성에 맞는 주민자치 프로그램 운영
  - ▷ 노인 대상 : 노래교실, 서예·한자교실, 문인화 교실 등
  - ▷ 결혼이주여성 대상 프로 : 한글쓰기 및 문화교실 등
- 일상생활에 활용 가능한 실용성 높은 강좌 개설
  - ▷ 컴퓨터 교실, 영어교실, 풍물교실, 요가교실
- 주민자치회 동아리의 지역 봉사 활동 강화
  - ▷ 풍물 동아리 : 복지관 공연 무료 봉사 활동
  - ▷ 요가 동아리 : 「나사함장애인복지관」 급식 봉사 활동





## 다. 복지시책 활성화로 주민 행복 더하기

### 1) 복지 수급자의 효율적 관리 운영

- 복지수급자 연간 방문 조사 계획 수립 : 연초
- 방문 조사 결과 변경 사항 즉시 반영 : 수시
- 복지시책 안내문 제작·배부를 통한 시책홍보 : 통장회의 시
- 관내 경로당 방문 및 아동급식업체 점검 : 연 2회, 15개소

### 2) 취약계층 발굴·지원으로 복지 안전망 구축

- 복지 사각지대의 취약계층 적극 발굴 : 전수조사 후 맞춤 서비스 제공
- 위기상황에 처한 생계곤란 세대 보호 : 긴급 생계비 및 의료비 지원
- 수급자 등 저소득층 생활안정 추진 : 결연사업, 각종 복지서비스 제공
- 취약계층에 대한 자활·자립 기회 제공 : 고용 촉진훈련, 자활사업 추천
- 취약계층 보호를 위한 안전봉사대 운영 : 통·반장, 각급단체원

### 3) 다양한 행복나누기 운동으로 나눔문화 확산

- 명절 맞이 어려운 이웃돕기 적극 추진 : 설, 추석 2회
- 단체 특성에 맞는 행복나누기운동 전개 : 1단체 1개사업
- 홀로어르신 초청 경로·위안 잔치 개최 : 상·하반기 2회
- 홀로어르신 안전지킴이단 구성·운영 : 야쿠르트 배달원, 통·반장
- 지역 복지자원 발굴·연계로 맞춤 서비스 제공 : 관내 업체, 자영업자

## 라. 깨끗하고 쾌적한 생활환경 조성

### 1) 깨끗하고 아름다운 마을 만들기

- 「환경정비의 날」 지속 운영 : 월 4회 (매주 목요일, 각급단체 참여)
- 기초 환경 정비 활동 전개 : 자활근로자, 노인일자리, 환경미화원



- 쓰레기 상습 무단투기지역 관리 : 주민계도 및 쓰레기 정비
- 불법 광고물 중점 정비 : 게시판 및 미관저해 불법광고물 수시 정비

## 2) 쾌적하고 살기좋은 마을 환경 조성

- 새마을 자율방역단 운영 : 전염병예방 방역(하절기 주 1회 집중방역)
- 주거지전용주차장 지속 관리 : 2개소 82면
- 소규모 화단 만들기 전개 : 신규대상지 발굴 및 기존화단 지속관리
- 저탄소 녹색성장 실천
  - ▷ 승용차 요일제 참여, 생활쓰레기 줄이기 및 재활용 권장
  - ▷ 탄소포인트제 가입, 에너지 절약, 녹색생활 실천 주민 교육 등

## 3) 각종 재난 · 재해 사전 예방

- 재해 대비 『대연4동 자율방재단』 운영 활성화
  - ▷ 비상연락망 구축 및 수시 정비 : 20명
  - ▷ 재난·재해 발생 대비 교육 실시 : 연 2회
  - ▷ 우수기 상습 침수지역에 대한 사전 순찰활동 전개
- 재해 위험지 순찰 : 3·7·15통 지역, 주 1회
- 폐·공가 순찰 강화 : 청소년비행 발생 및 화재 예방 ⇒ 40개소, 주 1회
- 주민 자율방범 활동전개 : 청소년 계도 및 범죄없는 마을 만들기 ⇒ 주 4회

# 6. 우리동의 자랑거리

## 가. UN기념공원

유엔평화로 93(대연동) 133,701m<sup>2</sup>의 부지에 위치해 있는 세계에서



하나뿐인 국제연합군 기념묘지이다. 연평균 30만명의 내·외국인 방문객이 참배하고 있으며, 현충일이나 6·25, 유엔의 날에는 기념행사 및 위령제를 올리고 있다. 공원 내에는 6·25전쟁 기념물, 기념비, 위령탑 등의 시설물이 있고 약 10,980여 그루의 기념식수들이 아름다운 경관을 자랑하고 있다. 현재 6·25 한국전쟁에 참전했다가 전사한 11개국 2,300기의 호국영령이 잠들어 있다.

【분묘기수 : 영국 885, 터키 462, 캐나다 378, 호주 281, 네덜란드 117, 프랑스 44, 미국 36, 뉴질랜드 34, 남아프리카공화국 11, 노르웨이 1, 한국 36, 무명용사 4, 비전투원 11 등】

## 나. 부산문화회관

유엔평화로 76번길 1(대연동)에 위치한 부산시민의 문화요람으로 1988년 총 면적 48,424㎡에 대·중·소극장 등의 공연시설과 대·중전시실, 국제회의실 등에 최신 무대, 조명 등의 설비를 갖추 지방문화 발전과 국제적인 문화도시 부산을 대표하는 문화예술의 전당으로서 자리매김하고 있으며 특히 부산 문화공원이 조성되어 있어 주민 여가시설로서도 각광받고 있다.

## 다. 부산박물관

유엔평화로 63(대연동)에 위치한 부산박물관은 1978년 7월 11일 개관, 2002년 5월 3일 전시실을 새롭게 단장하였다. 선사시대 부터 현대에 이르기까지의 부산의 문화재를 전시하고 있으며, 부산지역의 선사·고대·중세 문화를 규명하기 위한 학술조사와 발굴유물의 보존처리, 보관 및 박물관 교육 등을 통해 시민들의 우리 문화에 대한 이해와 인식을 높이기 위해 노력하고 있다.



## 라. UN조각공원

UN조각공원은 2001년 10월 24일 UN기념공원을 세계평화와 자유의 상징으로 부각시켜 국제관광명소로 가꾸기 위해 조각공원로 11번길(대연동)에 조성되었다. 공원에 설치한 조각품들은 한국전쟁 50주년 특별기획인 「UN기념공원 국제조각 심포지엄」에 참여한 6·25참전 21개국의 조각가들에게서 기증받은 것이다.

주요 시설로는 조각품 34점, 산책로 500m, 편의시설(파고라, 벤치 등), 화장실 등이 있으며, 인근의 부산문화회관·부산박물관·UN기념공원 등이 문화공간 벨트로 연결되어 많은 방문객의 발길이 이어지고 있다.



《UN기념공원》



《부산문화회관》



《부산박물관》



《UN조각공원》



## 대연5동

### 1. 지세와 환경

대연사거리가 위치한 남구의 교통중심지역으로 황령산 수림을 배경으로 쾌적한 주거환경과 교육터전을 이루고 있으며, 간선 도로변에는 상가, 요식업소, 재래시장이 복합된 상권이 형성되어 있는 지역이다.

### 2. 연 혁

- 1953. 9. 10. 부산시 대연출장소 대연동
- 1970. 7. 1. 부산직할시 부산진구 대연출장소 대연동에서  
대연1,2동 분동(대연1동 소속)
- 1973. 3. 10. 부산직할시 대연출장소 대연1동
- 1979. 8. 8. 부산직할시 남구 대연1동에서 대연5동 분동
- 1986. 7. 1. 부산직할시 남구 대연6동 일부를 대연5동에 편입
- 1995. 1. 1. 부산광역시 남구 대연5동으로 명칭 변경



### 3. 현 황

#### 동 사 현 황

소 재 지	건립 연도	건 물(㎡)					대지 (㎡)
		계	1층	2층	3층	지하	
진남로46번길 7 (대연5동 1463-1)	1980	634.62	211.72	192.98	129.30	100.62	330.80

#### 주 요 현 황

면 적	세대수	인 구 수(명)			통/반	동근무 직 원	관공서
		계	남	여			
1.11㎢	6,163	15,591	7,650	7,941	17/107	9	4

학 교	금 융 기 관	병 · 의원	기업체	시장 · 상가	문화재 · 문화시설	공원 · 유원지	종 교 시 설
3	5	39	4	2	1	1	12

### 4. 2013년 주요업무성과

#### 가. 고객만족 행정서비스 제공

- 민원실 편의시설 설치 : 인터넷카페, 건강측정기, 정수기 등
- 새마을문고 설치 : 책 2,000여권, 서가, 의자 등 비치
- 신속한 민원서류 발급 및 복사기, FAX이용 서비스 제공

#### 나. 주민생활보호와 복지행정 추진

- 기초생활보호대상자 관리 : 229세대 367명
- 어려운 이웃 성금 · 성품 전달 : 405세대 12,600천원





- 홀로어르신 위안잔치 : 720명 7,320천원(새마을부녀회, 적십자봉사회 등)
- 저소득층 자활기반 마련 : 노인일자리 6명, 자활사업 1명

#### 다. 푸르고 쾌적한 생활환경 조성

- 깨끗한 마을 만들기 참여 : 8회 400여명
- 1단체 1화단 가꾸기 : 7개 단체 80여명
- 하수도, 보안등, 도로시설 파손 등 건문보고 : 97건, 1일2회 순찰
- 주민자율방역단 방역활동 : 10회, 80명 참여, 소요경비 2,304천원

#### 라. 주민자치센터 운영

- 건강·여가 프로그램 : 4개 6,046명 참여(1일평균 24명)
  - － 문인화, 어르신 웰빙요가, 댄스스포츠, 풍물교실 등
- 교육·문화프로그램 : 5개 프로그램 3,715명 참여(1일평균 15명)
  - － 영어특강, 창의논술, 한국사, 생활과학교실, 어르신한글교실 등
- 방학 중 어린이 프로그램 : 2개 184명 참여
  - － 창작공예, 어린이요가 등

#### 마. 주민공동체 기반 조성

- 지곡(池谷)당산제 및 지신밟기 : 정월대보름(뫼골민속보존회)
  - － 마을안녕 축원, 풍물놀이, 지신밟기 등
- 제11회 주민화합 민속웃놀이 : 각급단체원 및 주민 화합 한마당



## 5. 2014년 주요업무계획

### 가. 고객만족 행정서비스 실현

- 공무원 전화친절도 교육 : 분기 1회 실시
- 민원실 환경개선으로 밝고 깨끗한 분위기 조성
- 동장·직원 일일순찰 내실화로 주민불편사항 적기 처리
- 인터넷카페 운영 및 신장·체중 자동 측정기 설치

### 나. 주민자치회 운영 내실화

- 어린이를 위한 방학 특강 운영
- 다양한 계층 참여 프로그램 운영으로 수혜자 확대
- 관내 평생교육기관과 연계하여 양질의 프로그램 운영
- 프로그램이용만족도 설문조사 및 주민 수요조사 실시

### 다. 주민 생활보호 및 안정화 지속 추진

- 생활보호대상자의 맞춤형 관리 : 의료비 등 가구생활에 따른 지원
- 저소득 취약계층 안전연계망 확충 : 취약계층 정기적 방문
- 결연사업 확대와 찾아가는 복지행정 실현으로 복지사각지대 해소
- 자체자원 발굴 등을 통한 행복나누기 운동 적극 추진

### 라. 주민화합 및 살기 좋은 마을 조성

- 「1단체1클린」 운영 활성화 : 월1회, 각급단체 지정 화단 관리 및 불결지 청소
- 주민자율참여 청소분위기 의식고취 : 내집앞 내가 쓸기 운동 전개
- 방역활동 및 순찰활동 등 재해·재난 사전 예방



## 6. 우리동의 자랑거리

### 가. 못골민속보존회 - 장학사업

못골민속보존회(회장 김점수)에서는 지난 91년부터 조성한 장학기금과 매년 정월 대보름을 전후하여 지신밟기 행사를 실시하여 장학기금을 조성, 중·고등학생에게 장학금을 전달하고 있다. 못골민속보존회 회원은 현재 40여명으로 장학사업은 물론 노인들을 위한 경로잔치, 주민화합과 친목을 도모하는 율놀이, 연말연시 어려운 이웃돕기 등 각종 행사에 참여와 지원을 아끼지 않고 있다.

### 나. 경로효친사상을 실현하는 경로위안잔치 개최

각급 단체 주관으로 복지사각지대에 있는 어르신들을 모시고 점심식사를 대접하여 홀로 사는 어르신들을 위로 및 격려하고 안부를 물음으로써 경로 효친사상을 실현하고 있다.

### 다. 주민자치회 어린이 특화 프로그램 운영

학부모들의 교육욕구를 적극 반영하여 어린이들의 건전한 여가활용과 사교육비 절감을 위해 평시에는 영어특강, 생활과학교실, 어린이 한국사 등을, 방학 때는 창작공예, 어린이요가 등 방학특강을 운영하여 질 높은 교육 서비스를 제공하고 있다.



## 대연6동

### 1. 지세와 환경

도시철도 2호선이 통과하는 수영로 변에 위치하고 교통이 편리한 주거지역으로서 평지와 경사지가 혼재되어 있고, 주택 재개발 정비사업 추진으로 새로운 주거지역으로 변모할 예정이다.

남구청과 남부교육지원청, 일반학교 4개교와 특수학교 3개교가 소재하고 있어 앞으로 남구행정의 중심지 및 교육중심지로 발전이 기대되는 지역이다.

### 2. 연 혁

- 1953. 9.10. 부산시 대연출장소 대연동
- 1970. 7. 1. 부산직할시 부산진구 대연출장소 대연동에서  
대연1, 2동 분동(대연2동 소속)
- 1973. 3.10. 부산직할시 대연출장소 대연2동
- 1975.10. 1. 부산직할시 남구 대연2동에서 대연4동 분동  
(대연2동 소속)
- 1979. 8. 8. 부산직할시 남구 대연2동에서 대연6동 분동
- 1986. 7. 1. 부산직할시 남구 대연6동 일부를 대연5동에 편입
- 1989. 1.24. 부산직할시 남구 문현3동 일부를 대연6동에 편입
- 1995. 1. 1. 부산광역시 남구 대연6동으로 명칭 변경
- 2007. 9. 1. 부산광역시 남구 대연6동주민센터로 명칭 변경



### 3. 현 황

#### 동 사 현 황

소 재 지	건립 연도	건 물(㎡)					대지(㎡)
		계	1층	2층	3층	지하	
수영로 155 (대연동1768-3)	1980	506.54	211.47	153.08	36.30	105.69	330.8

#### 주 요 현 황

면 적	세대수	인 구 수(명)			통/반	동근무 직 원	관공서
		계	남	여			
1.19km <sup>2</sup>	3,606	9,514	4,667	4,847	16/95	9	4

학 교	금융기관	병 · 의원	기업체	시장 상가	문 화 재 문화시설	공 원 유원지	종교시설
7	4	15	3	—	—	—	8

### 4. 2013 주요업무성과

#### 가. 적극적인 주민자치회 활동 전개

- 다양한 주민자치회 프로그램 운영 : 8중 5,040명 참여
- 분과위원회 구성 · 운영 : 3개 분과위원회, 26명
- 주민자치위원회 적극 운영 : 회의개최 9회, 심의처리 19건
- 동아리 운영 활성화 : 2중 40명 ▷ 한국무용, 퀼트



## 나. 씬지도서관 원활한 운영

- 씬지도서관 현황 : 보유도서 4,407권, 이용인원 연 2,543명
- 새마을문고회원 봉사활동 : 2개조 10명 주 5회 활동
- 씬지도서관과 연계한 어린이 교육프로그램 1종 운영

## 다. 행복나누기 사업추진

- 사랑의 계좌 운영 : 5,040천원 모금, 71세대 4,100천원 지원
- 적십자봉사회 취약계층 연계 : 8세대 1,200천원 지원
- 명절 사랑의 쌀 등 성품나누기 : 2회 262세대 7,820천원
- 사랑의 밑반찬 나누기 : 20세대 600천원
- 사랑의 생신상 차려드리기(10월) : 50명 2,000천원
- 사랑의 김장 나누기(11월) : 100세대, 관내경로당 6개소 106박스
- 홀로노인 목욕봉사(2월) : 20명 200천원

## 라. 주민 화합 및 각급 단체 활성화

- 동민화합 체육대회 개최(4월) : 500여명 참여
- 1단체 1특화사업 추진 : 여름철 방역사업 등 7개 단체
- 각급단체 활성화 간담회 개최 : 단체장 등 간담회 20여회 개최

## 마. 아름답고 푸른 마을가꾸기 사업

- 관내 화단정비 및 초화식재 : 4개소 팬지 외 7종 1,000여본
- 산지내 무단경작지 해소 : 경작지 3개소 200m<sup>2</sup>
- 불결지 및 불법광고물 정비 : 폐자재 및 오물수거 등 40톤
- 환경정비의 날 운영 : 20회, 통장·단체원 등 200명





#### 바. 쾌적하고 안전한 주민생활 환경조성

- 도로변 노상적치물 및 불법광고물 중점 정비 ▶수영로, 진남로
- 주민불편사항 해소 : 수시 순찰 및 주민의견 수렴
  - ▶ 도로파손, 쓰레기 무단투기 등 건문보고 63회 및 자체정비 40건
- 재해 재난 우려지 5개소 순찰 강화 : 주 3회
- 자율방범 및 청소년 선도활동 강화 : 주 1회(청년회, 청소년지도위원회)
- 하절기 방역활동 실시 : 14회(새마을지도자)

#### 사. 주민과 함께하는 주민자치회 평생교육

- 평생학습 우수 프로그램 공모 : 오양양지아파트(10통) 담장 벽화

### 5. 2014 주요업무계획

#### 가. 고객이 감동하는 동 주민센터 운영

- 주민요구에 맞는 맞춤형 복지서비스 제공
- 책임있는 실천위주의 행정서비스현장 추진
- 수요자가 만족하는 다양한 프로그램 운영
- 책임기 좋은 환경 조성 및 신간도서 지속 보급
- 씬지도서관 연계프로그램 개발 운영
- 현장행정 강화 및 적극적인 처리로 주민불편사항 해소

#### 나. 더불어 살아가는 복지행정 구현

- 어르신 생신상 차려드리기 : 연 1회 50명 ▶적십자봉사회(10월)



- 저소득층 김장김치 전달 : 연 1회 100세대 ▶ 새마을부녀회(11월)
- 사랑의 집 고쳐주기 : 연 1회 ▶ 새마을지도자
- 사랑의 계좌 운영 이웃돕기 : 격월 1세대 40만원
- 명절 사랑의 성품 나누기 행사 : 연 2회
- 밀반찬·말뭇 봉사팀 운영 : 자원봉사자 15명

#### **다. 주민 화합 및 각급단체 활성화**

- 1단체 1특화사업 추진 : 방역사업 등 7개 단체
- 각급단체원과 원활한 소통 : 단체원·직원간 회의, 간담회 개최

#### **라. 푸르고 쾌적한 생활환경 조성**

- 단체별 틈새 화단 정비 및 관리 : 3개 단체 3개소
- 통일동산 지킴이 구성 운영 : 통일동산 등산로 정비 및 관리
- 산지 내 무단 경작지 해소 : 경작지 정비 및 나무가꾸기
- 불결 취약지 해소 : 공지 화단 조성하기
- 도로변 노상 적치물 및 불법광고물 중점 정비
- 자율방범, 청소년 선도활동 강화 : 청년회, 청소년지도위원회
- 주민불편사항 해소 : 수시 순찰로 확인으로 주민의견 수렴
- 재해·재난 우려지 순찰 강화
- 자율방역활동 확대 : 자율방역단 1개대(새마을지도자)

#### **마. 주민과 함께하는 주민자치회**

- 공동체 형성 공모사업 : 4통(벽화)마을 만들기



## 6. 우리동의 자랑거리

매년 10월에 적십자봉사회 주관 『홀로 어르신 사랑의 생신상 차려드리기』를 개최하여 관내 홀로 어르신 50여명을 모시고 기념행사 및 선물을 전달함으로써 경로효친 사상을 드높이고 사랑과 인정이 넘치는 살기 좋은 동네를 만드는데 크게 기여하고 있다.

또한 2004년 2월부터 운영중인 『사랑의 계좌』는 1인(1구좌) 1,000원 이상 후원금을 모금하여 격월 저소득층 1세대에 각각 40만원을 지원하고, 설 명절과 추석에는 저소득층에게 쌀을 지원하는 등 소외계층을 상시적으로 돕고 행복을 나눔으로써 훈훈하고 밝은 마을을 만들어 가고 있다.



## 제2절 용호지구

### 용호1동

#### 1. 지세와 환경

용호로를 기준으로 동쪽은 바다와 접한 대단위 아파트지역, 서쪽은 본동으로 대부분이 재래식 주택, 복지수급대상자 최다동으로 주택과 상권이 혼재하며, 1개동에 초·중·고교가 7개나 소재하고 있다.

#### 2. 연 혁

- 1953. 9. 10. 부산시 대연출장소 용호동
- 1975. 1. 1. 부산직할시 대연출장소 용호동에서 용호1, 2동으로 분동
- 1982. 9. 1. 부산직할시 남구 용호동에서 용호1, 3동으로 분동
- 1995. 1. 1. 부산광역시 남구 용호1동으로 명칭 변경
- 2008. 2. 1. 용호1동 현장민원실 이전 개소



3. 현 황

동 사 현 황

소 재 지	건립 연도	건 물(㎡)					대지 (㎡)
		계	1층	2층	3층	지하	
용호로 42번길140 (용호동 414-47)	1990	637.71	309.41	251.90	—	76.40	516.6

현장민원실 현황

소 재 지	건립 연도	건 물(㎡)						대지 (㎡)
		계	1층	2층	3층	4층	5층	
신선로 566-2 (용호동 176-64)	2007	873.16	183.82 (현장민원실)	211.48 (남구문화원)	211.48 (남구문화원)	211.48 (쌔지도서관)	54.9 (용호1-2동대)	430

주 요 현 황

면 적	세대수	인 구 수(명)			통/반	동근무 직 원
		계	남	여		
1,60km <sup>2</sup>	15,810	45,361	21,993	23,368	40/345	15

관공서	학 교	금 융 기 관	병 · 의원	기업체	시장 · 상가	문화재 · 문화시설	공원 · 유원지	종 교 시 설
3	7	15	42	11	1	1	2	14



## 4. 2013 주요업무성과

### 가. 주민이 감동하는 행정서비스 제공

- 부드럽고 친근한 민원실 운영
  - ▷ 쾌적한 민원실 조성
    - 계절별 화분 교체 및 배치 : 원예교실 실습작품 배치
    - 정수기 1대 설치(민원용)
  - ▷ 민원 전용 편의시설 설치
    - 복사기 1대 설치, 돋보기 6개 배치, 팩스기 1대 배치
  - ▷ 주민자치강의실 전용 화장실 대수선
    - 2층 화장실 리모델링 공사
  - ▷ 민원업무 도우미 배치 : 민원서류 대서, 업무 담당자 안내

### 나. 찾아가는 현장행정 적극 실천

- 생활민원 기동 처리반 운영(1개반 3명)
  - ▷ 불결지 정비 : 즉시 처리
  - ▷ 솔밭공원 화단 및 이용시설 정비 : 주3회 이상
- 일일 현장 순찰실시 : 권역별 일일 순찰 확행
  - ▷ 삼성시장 등 상가 및 주택가 일원
  - ▷ LG메트로시티 등 아파트 일원
- 골목길 현장대화 실시 : 주1회 이상
- 동정 및 견문보고 철저 : 100여건

### 다. 주민 스스로 참여하는 『주민자치회』 운영

- 다양하고 내실 있는 프로그램 운영



- ▶ 초등학생 대상 프로그램 확대 : 생활과학 교실 등 4개
- ▶ 다문화 가정을 위한 프로그램 운영 : 이민자 한글교실
- ▶ 수료제 프로그램 증대 운영 : 컴퓨터중급교실 등 3개
- 프로그램 운영실적 : 13개 교실 5,777명 참여 ⇨ 1일 평균 38명

프로그램명	컴퓨터 중급	서 예	요 가	가정생활 원예	일어 초급	일어 중급	pop
참여인원	712	402	562	350	467	445	425

프로그램명	기타연주	토요 스포츠	생활과학	결혼이민자 한글	특강 스마트폰	어린이 독서
참여인원	298	1,233	721	35	95	32

- 책 읽는 마을 조성
  - ▶ 쌈지 도서관 운영 : 3개소

도서관명	위 치	자원봉사자	독서회원수	장서현황	이용실적
용호1동 쌈지도서관	동 주민센터	1	1,238	3,540	1,232명/ 3,106권
LG메트로 작은도서관	LG 현장 민원실 4층	35	2,280	14,900	7,436명/ 14,812권
일신님 II 책나무그늘	일신님 II 아파트내	23	2,296	11,000	1,950명/ 14,860권

- ▶ 독서 감상문 경진대회 개최

주 관	개최시기	참여대상	출품작수	시 상	비 고
용호1동새마을 문고협의회	여름방학	초·중학생	54	18	시상식 2013.9.12(목)18:00

## 라. 더불어 다함께 잘 사는 마을 조성

- 용호1동장학회 운영 활성화



- ▷ 용호1동장학회 제4회 장학금 전달
  - 일시·장소 : 2013. 2. 26.(화) 18:00, 2층 회의실
  - 지 급 액 : 4,500천원(중·고등학생 8명, 초등학생 2명)
- ※ 장학회 현황 : 기금 215,000천원, 회원 125명(이사 23, 회원 102)
- ▷ 사단법인 용호1동장학회 법인설립
  - 2012. 12. 27 부산광역시 법인설립 허가
  - 2013. 법인설립 등기 및 기부금대상단체 신청
- 용호1동 사랑나눔회 구성·운영
  - ▷ 운영시기 : 2009. 5. 7.부터 계속
  - ▷ 2013. 후원실적 : 334세대 성품지원 등 총 12,920천원 지원
  - ※ 사랑나눔회 현황 : 기금 16,045천원, 회원 9명
- 각급단체 『행복나누기』 운동 추진
  - ▷ 한국자유총연맹 「사랑의 돼지국밥 행사」 : 1회 100명
  - ▷ 주민자치위원회 「홀로어르신 요구르트 배달」 : 420명 1,800천원
  - ▷ 새마을부녀회 「홀로어르신 기력회복 사랑의 삼계탕 대접하기」 : 1회 80명
  - ▷ 새마을지도자 「사랑의 집고쳐주기 행사 개최」 : 1회 1가구
  - ▷ 바르게살기운동위원회 「또또사랑 항공문화 체험」 : 1회 30명
  - ▷ 해군작전사령부 「무료 이용 봉사」 : 10회 464명
  - ▷ 홀로어르신 경로잔치 : 4개 단체 후원, 2,780명
  - ▷ 기타 성금(품) 지원 : 25개 단체(개인) 후원, 4,725세대 86,062천원 지원

#### 마. 「제1회 솔밭공원 음악회」 개최

- 일시·장소 : 2013. 10. 18.(금), 17:00, 솔밭공원
- 초청대상 : 홀로어르신 200여명, 구청장, 각급 단체원, 이웃주민 등
- 주요 내용 : 어린이 재롱잔치, 초청가수 공연, 색소폰 연주 등



## 바. 활기차고 쾌적한 생활환경 조성

- 깨끗하고 쾌적한 마을 조성
  - ▷ 생활민원 기동 처리반 운영 : 일일순찰, 견문보고 90건
  - ▷ 여름철 전염병예방 방역활동 : 15회 115명, 새마을자율방역단
  - ▷ 불결지 환경정비의 날 운영 : 월 1회, 연 10회 200명 참여
- 노인일자리 사업 추진
  - ▷ 기 간 : 2013. 3. 4. ~ 12. 31.(기간중 9개월)
  - ▷ 참여인원 : 1일 8명(월 12회)
  - ▷ 사업내용 : 환경 불량지 화단 조성 및 환경정비
  - ▷ 사업실적
    - 불결지 화단 가꾸기, 이면도로 및 환경 불량지 정비등
  - ▷ 사업성과 : 주민 불편사항 해소 및 쾌적한 생활환경 조성

## 사. 솔밭농원 조성을 통한 녹색주거공간 조성 및 마을공동체형성

- 조성시기 : 2013. 5월
- 위 치 : 용호1동주민센터 옥상
- 면적및 형태(규모) : 250m<sup>2</sup>(약 75평), 테크형 텃밭 36상자
- 운영주체 : 통장협의회
- 운영방안
  - ▷ 경로당, 홀로어르신 가정 등 소외계층에 수확작물 무료로 제공
  - ▷ 자연학습 체험장 제공, 도시농원 연계프로그램 운영



## 5. 2014 주요업무계획

### 가. 주민이 감동하는 행정서비스 실현

- 부드럽고 친근한 민원실 운영
  - ▷ 쾌적한 민원실 조성 : 계절별 화분 교체·설치
  - ▷ 민원 편의시설 설치 : 장애인 편의 용품 등 배치
  - ▷ 민원업무 도우미 배치 : 민원서류 대서, 업무 담당자 안내
  - ▷ 미소 짓는 표정으로 주민응대
  - ▷ 불만족민원 적극 대처
  - ▷ 직원 역량 강화를 위한 정기적 교육 실시
- 찾아가는 현장행정 적극 실천
  - ▷ 생활민원 기동처리반 운영 : 1개반 3명, 주민불편 즉시 해소
  - ▷ 골목길 현장대화 실시 : 주 1회 이상
  - ▷ 동정 및 견문보고 철저 : 출·퇴근, 관내순찰시 등 확인 제보
  - ▷ 주민불편사항 해소 : 수시 순찰확인으로 주민의견 수렴
    - 동장 1일 순찰제 실시
    - 현장견문보고제 활성화
    - 하수소통, 도로파손, 쓰레기 적치, 보안등 고장사항 등
- 소외되기 쉬운 취약 민원 행정서비스 강화
  - ▷ 복지상담실 운영 강화 : 양직의 상담서비스 제공
  - ▷ 행정 사각 민원 행정서비스 강화 : 전화·방문민원 확대 운영

### 나. 스스로 참여하는 『주민자치회』 운영

- 주민자치회 운영 내실화
  - ▷ 주민 의견 수렴을 통한 주민 중심의 주민자치회 운영



- 주민에게 필요한 실용적 프로그램 발굴 추진
- 주민 공모 프로그램 운영 : 인터넷 홈페이지상 상시 운영
- ▷ 시기별·계절별 프로그램 운영으로 맞춤형 주민자치회 강화
- ▷ 프로그램별 동아리 조직 및 자원봉사 활동 지원
- ▷ 프로그램 수료제 활성화로 신규 수강자의 참여 기회 확대
- ▷ 아동·청소년 성장 프로그램 운영
- 읍지도서관 운영 활성화
- ▷ 지속적인 신간도서 비치 및 도서관 환경 개선
- ▷ 독서감상문 경진대회 등을 통해 책 읽는 분위기 조성
- ▷ 읍지도서관 지속적인 홍보활동으로 독서회원수 증대
- ▷ 예산 및 주민자치위원회 등 지원을 통한 운영비 확보
- ▷ 누구나가 쉽게 이용할 수 있도록 열린 카페식 도서관 운영

## 다. 나눔을 실천하는 희망마을 조성

- 저소득층 생활안정 지원 및 자활자립기반 조성
- ▷ 복지 서비스 대상자 법정 지원금 적기 지원
  - 생계비, 연료비, 교통비, 자녀학비 등 기초생활지원금
- ▷ 생활안정자금, 전세자금 등의 융자 알선으로 생활안정
- ▷ 각종 사고 발생시 긴급 생계·의료비 적기 지원
- ▷ 자활근로 사업 추진 : 환경정비 사업 등
- 통합사례관리 및 서비스연계사업 추진
- ▷ 복지사각지대 위기가구 발굴
  - 월별 가정방문 및 온·발굴단(통장) 등과 연계하여 위기가구 발굴
- ▷ 통합사례관리대상자 욕구에 맞는 맞춤형 복지서비스 제공
- ▷ 지역자원 발굴 및 공공과 민간복지 자원 연계



- ▷ 서비스연계 구축을 통한 서비스 누락·중복 방지
- 소외계층 해소를 위한 「행복 나누기 운동」 전개
  - ▷ 홀로어르신과 함께하는 「제2회 솔밭음악회」 개최
    - 2014년 10월, 홀로어르신 :200명
  - ▷ 경로위안잔치 개최 : 2014. 5월, 홀로노인 등 200명
  - ▷ 사랑 나눔의 날 개최 : 2014. 12월, 200여세대 성금·품 전달
  - ▷ 홀로어르신 무료 이·미용 봉사 : 월 1회
  - ▷ 홀로노인 문안 야쿠르트 배달 : 35세대 매일 제공
  - ▷ 저소득 소외계층과 민간단체와의 결연사업 확대

## 라. 활기차고 쾌적한 생활환경 조성

- 사계절 푸른마을 가꾸기 추진
  - ▷ 화단, 꽃길 조성 : 이기대입구 등 3개소 계절별 초화 식재
  - ▷ 내집앞 화분 비치 전개 : 골목 입구 등
  - ▷ 관내 불결지 정비
  - ▷ 도로변 노상적치물 정비
  - ▷ 불법광고물 등 정비
- 재해·재난 없는 편안한 마을 조성
  - ▷ 안전점검의 날 행사 실시 - 매월 4일, 민방위대원 등 주민참여
  - ▷ 재해위험요인 순찰 - 재해위험지, 산 인접지 등
  - ▷ 자율방범활동 강화 - 연중 (매주 수요일), 공·폐가 점검 및 청소년 선도 등 주민안전 확보
  - ▷ 생활민원 기동처리반 운영 - 주민불편신고 접수시 즉시 해결
  - ▷ 여름철 전염병 예방 활동 - 주 1회 방역, 약수터 정기점검





## 6. 우리동의 자랑거리

### 가. 용호동제

용호동 제당보존회에서는 매년 음력 9월 9일에 용호지역의 안녕과 번영을 기원하기 위해 용호1동 396-3번지 솔밭 옆에 위치한 사당에서 용호동제를 개최하고 있으며, 동제가 시작되는 날 15일 전부터는 부정한 사람들이 가까이 범접하지 못하도록 금줄을 치고 있으며, 제상에 올릴 음식은 주민들이 정성스레 만든다고 한다.

유래는 정확하지 않으나 조선시대부터 용호동에 정착한 사람들이 토지신을 모시면서 시작되었다는 설과 어느 자식없는 노부부가 자식을 얻기 위해 산에서 돌을 주워 놓고 기원을 하여 자식을 얻어 그 돌을 모셔 놓았다는 설이 있으나 그 곳에 지어진 사당의 위패에는 「용호동수호토지지신신위(龍湖洞守護土地之神神位)」로 되어 있으며 그 크기는 10cm×27.5cm×2.5cm이다.

### 나. 솔밭어린이공원

용호1동 주민센터 인근에 위치한 솔밭어린이공원은 1970년 8월 7일 용호지구 제2공원으로 처음 조성되어 1998년 1월 14일 솔밭어린이공원으로 명칭이 변경, 지금은 사각정자, 팔각정자, 미끄럼틀, 체력단련시설 등의 시설이 있어 어린이들뿐만 아니라 인근 주민, 노인들의 휴식처의 역할을 하고 있으며, 솔밭이라는 명칭은 이곳에 100년 이상 된 소나무 10그루가 그 위용을 자랑하고 있는데서 유래한다.



## 용호2동

### 1. 지세와 환경

장자산 자락이 남동쪽으로 병풍처럼 둘러져 있고 산너머에는 부산의 상징 오륙도와 이기대 수변공원이 있어 천혜의 자연환경을 이루고 있다. 1973년 정책 이주지역으로 지정되어 본격적으로 주거지가 형성되었으며 2008년 10월부터 (구)용호농장 부지에 3천세대의 오륙도에스케이뷰아파트가 준공되어 입주하고 있다. 앞으로 용호3·5구역 재개발사업 및 주거환경개선사업 등이 완료되면 보다 쾌적하고 살기좋은 주거지역 반열에 오를 것으로 예상되며, 이기대, 오륙도, 백운포, 신선대를 연계한 관광개발 잠재지역으로 각광받을 것으로 기대된다.

### 2. 연 혁

- 1975. 1. 1. 부산직할시 대연출장소 용호동에서 용호1, 2동으로 분동
- 1983. 10. 1. 부산직할시 남구 용호2동에서 용호2, 4동으로 분동
- 1995. 1. 1. 부산광역시 남구 용호2동으로 명칭 변경
- 2007. 9. 1. 부산광역시 남구 용호2동주민센터로 명칭 변경

### 3. 현 황

#### 동 사 현 황

소 재 지	건립 연도	건 물(㎡)					대지 (㎡)
		계	1층	2층	3층	지하	
용호로197번길 41 (용호동 517-19)	1974	423.5	222.0	201.5	-	-	301.8

#### 주 요 현 황

면 적	세대수	인 구 수(명)			통/반	동근무 직 원
		계	남	여		
2.03km <sup>2</sup>	7,661	20,763	10,220	10,543	23/173	10

관공서	학 교	금 융 기 관	병 · 의원	기업체	시장 · 상가	문화재 · 문화시설	공원 · 유원지	종 교 시 설
2	3	1	11	11	2	1	1	8

### 4. 2013 주요업무성과

#### 가. 주민을 위한 서비스 행정 구현

- 주민불편사항 신속한 해소 : 건문보고 및 동향보고 87건 처리
- 살고싶은 쾌적한 환경 조성 : 주2회 이상 불결지 정비 등 141회
- 민원처리결과 통보제 운영 : 주민등록증재발급 처리결과 등 2,427건
- 신속 · 정확한 구정 안내 : 통장회의 시 ‘동정소식지’ 배부 및  
각급 단체 회의시 구정 홍보
- 주민편의 민원처리 : 오륙도SK뷰아파트 단지내 무인민원발급기 설치 운영



## 나. 주민자치회 운영 내실화

- 찜지도서관 운영
  - ▷ 자원봉사(새마을문고회원) : 1일 1~2명, 연 377명 활동
  - ▷ 도서 보유현황 : 총 4,280권(구입·기증 등 전년대비 50권 증가)
  - ▷ 도서 대여현황 : 1일 평균 19명, 총 4,383명 대여
  - ▷ 제2회 독서골든벨 개최 : 26명 참여, 단체장 등 30명 참관
  - ▷ 사랑방 어머니 독서교실 운영 : 20명 참여
- 대상별 맞춤 프로그램 운영으로 주민자치회 활성화
  - ▷ 성인대상(한지공예, 문인화, 컴퓨터교실 등) : 2,584명 이용
  - ▷ 아동대상(방학특강 및 뮤지컬잉글리쉬 교실 운영) : 524명 이용
  - ▷ 어르신 노래교실 운영 : 1,856명 이용
- 건강한 어울림이 있는 마을만들기 사업 추진
  - ▷ 용호제1어린이놀이터 운동기구 설치(오십견 예방기 등 3종)

## 다. 쾌적하고 깨끗한 환경 조성

- 사계절 꽃피는 찜지화단 조성 : 3개소 5종 620본 식재(4개단체 75명)
- 노인 일자리사업 추진 : 이면도로 불법투기물 등 수거 및 청소, 82회
- 전염병 예방을 위한 방역활동 전개 : 새마을지도자, 23회
- 재해위험지 및 불결지 일일 순찰활동 : 1일 2회, 총 360회
- 갈맷길 안전강화 및 환경캠페인 : 5개 단체, 85명 참여

## 라. 이웃과 더불어 사는 행복나눔 마을 조성

- 각급 단체 주관 어려운 어르신 중식제공 : 어르신 830여명
  - ▷ 동의나눔봉사회(6회), 바르게살기위원회(2회), 청년회(1회), 남구중식봉사협회 용호 2·4동 지부(1회)

- 명절(설, 추석) 이웃돕기 : 365세대 14,311천원 지원
- 어려운 청소년 장학금 지급 : 6명, 총3,600천원(장학회, 남부새마을금고)
- 홀로노인 등 취약계층 안부확인 : 56세대, 주1회 이상 확인
- 홀로어르신 야쿠르트 배달사업 추진(주민자치위원회 주관)
  - ▷ 월 20세대, 635천원 지원
- 「1천원 사랑나누기 운동」 추진(동직원 및 12개 단체원, 주민)
  - ▷ 2,749천원 모금, 쌀(20kg) 52포, 쌀(10kg) 60포 지원(3,988천원)
- 새마을단체 지원 사랑의 김장나누기 및 연탄나누기 사업
  - ▷ 저소득 가정 11세대 연탄 1,500장, 전기장판 3개 지원
  - ▷ 저소득 가정 50세대 김장김치(5kg) 50박스 지원

## 5. 2014 주요업무계획

### 가. 주민에게 신뢰받는 열린 행정 구현

- 친절한 대민 행정과 밝은 민원실 환경조성
  - ▷ 직원 친절 교육과 업무 연찬 실시 : 월 1회(직원교육시 실시)
  - ▷ 민원처리결과 통보제 운영으로 적극적인 행정서비스 제공
    - 주민등록증 발급사항, 어디서나 기타 민원 등의 처리결과를 SMS 문자 메시지로 통보, 서명기 활용으로 민원편익 증진
  - ▷ 동주민센터 시설개선(리모델링)을 통한 쾌적한 행정환경 조성
    - 노후·협소한 사무실 환경을 개선하여 주민 편의 증진  
(예산 : 100,000천원)
- 대상별 맞춤형프로그램 운영으로 내실있는 주민자치회 운영
  - ▷ 특색있는 프로그램 운영 : 한지공예, 리본공예 등



- ▷ 방학기간 및 맞벌이 부모의 부담경감을 위한 프로그램 운영
  - 칼라클레이교실, 역사논술교실, 어린이 과학교실 등
- ▷ 주민자치회 동아리 활동 활성화
  - 이웃돕기, 복지관 무료봉사 등 동아리 구성 추진
- ▷ 찜지도서관 이용 활성화
  - 찜지도서관과 연계한 프로그램 운영 : 독서 골든벨
  - 베스트셀러, 청소년 권장도서·신간 등 도서 구입

## 나. 더불어 사는 행복 나눔 마을 조성

- 소외계층 지원 확대로 주민생활 안정 도모
  - ▷ 소외계층 발굴하여 복지사각지대 해소 : 통·반장 활용
  - ▷ 기초생활수급자 생활실태 수시 파악하여 생계안정 도모
  - ▷ 노인여가시설 경로당 지원 : 혹서기 경로당 위로 방문 등
- 어려운 이웃을 위한 행복 나누기 운동 추진
  - ▷ 홀로 사는 노인세대 지원 : 각급 단체 참여 분위기 조성
    - 생신상 차려드리기 : 연 1회 (부녀회)
    - 중식 제공 행사 : 연 2회 (바르게살기위원회, 기타 후원자)
    - 도배 등 집수리 봉사 : 연 1회 (새마을지도자 등)
    - 야쿠르트 배달사업 : 20세대 선정 배달(주민자치위원회)
  - ▷ '1천원 사랑나누기 운동'으로 어려운 이웃 지원
    - 참여대상 : 12개 단체원 및洞직원, 독지가 등
    - 모금금액 : 매월 300천원, 연 3,600천원
    - 지원계획 : 설·추석명절 쌀 구입 및 저소득세대 지원
  - ▷ 저소득주민 자녀 장학금 지급 : 청소년 6명 3,600천원(장학회, 새마을금고)
  - ▷ 사랑의 김장 나누기와 연탄 배달사업 : 새마을 단체 지원
  - ▷ 드림스타트 저소득 아동 목욕지원사업 : 바르게살기위원회 지원





## 다. 깨끗하고 살기좋은 생활환경 조성

- 푸르고 쾌적한 마을환경 만들기
  - ▷ 사계절 꽃피는 쌈지화단 조성 관리
    - 이기대 도시자연공원 입구 등 3개소 : 계절별 초화식재
  - ▷ 공원내 무단경작 행위 감시 등 녹색 생활환경 조성
    - 정기적인 순찰 활동으로 무단경작행위 감시활동 : 주 2회
  - ▷ 쓰레기 없는 깨끗한 환경 조성
    - 남구 노인일자리사업 인력활용 : 이면도로변 청소
    - 불법 유동광고물 정비 : 명함형 및 전단지 광고물 매일 정비
    - 단체원 활용 클린봉사대 구성하여 무단투기 제도 및 정비 : 주 2회
- 안전한 도시환경 조성 및 시민의식 전환 홍보
  - ▷ 재해위험 요인 사전 예방
    - 해안가 위험지정 구역 : 주 1회 순찰실시
    - 하절기 재해우려지(백세교, 오륙도선착장 인근) : 주민감시단 구성 순찰강화
  - ▷ 하절기 전염병 예방활동 실시
    - 새마을 방역단 : 주 2회, 총 30회 실시
      - 방역활동비 일부 지원 : 1,200천원(주민자치위원회, 새마을금고)
    - 매월 보건소 방역일정 홍보 : 불결지 방제지역 추천 홍보 등
  - ▷ ‘음식물 쓰레기 10% 줄이기’ 정착을 위한 홍보활동 전개
    - 월 1회 용호로 및 시장주변 캠페인 전개 : 각급 단체 활용
    - 단체 회의를 통해 각종 시책 적극 홍보 및 실천 독려



## 6. 우리동의 자랑거리

오륙도는 '78. 5. 30. 행정구역상으로 용호2동에 편입되었으며, 부산만의 북쪽 해안 승두말로부터 남남동 방향으로 뻗어 있는 6개의 바위섬으로서 등대섬을 제외하고는 모두 무인도이고, 2007년 10월 국가지정문화재 ‘명승’으로 지정된 부산을 대표하는 상징적인 섬이다.

육지에서 가까운 차례로

방패섬 (용호2동 936번지, 면적 : 2,166㎡)

솔 섬 (용호2동 937번지, 면적 : 5,505㎡)

수리섬 (용호2동 938번지, 면적 : 5,313㎡)

송곳섬 (용호2동 939번지, 면적 : 2,073㎡)

굴 섬 (용호2동 940번지, 면적 : 9,716㎡)

등대섬 (용호2동 941번지, 면적 : 3,416㎡)이 있다.

오륙도라는 이름은 1740년에 편찬된 동래부지 산천조에 “오륙도는 절영도 동쪽에 있다. 봉우리와 뾰의 모양이 기이하고 바다 가운데 나란히 서있으니 동쪽에서 보면 여섯 봉우리가 되고 서쪽에서 보면 다섯 봉우리가 되어 이렇게 이름한 것이다”라 기록된 바와 같이 보는 사람의 위치와 방향에 따라 다르게 보이는데서 유래한 것이라 한다.

오륙도의 등대섬(일명 발섬) 위에는 항구를 알리는 길잡이 역할을 하는 등대가 세워져 있고 부산항을 드나드는 각종 선박은 반드시 이곳을 지나야 하기 때문에 부산항의 상징이기도 하다.

2013년 10월에는 ‘오륙도 스카이워크’가 개장되어 남구의 새로운 관광 명소로 탄생했다. 스카이워크는 바다 쪽으로 9m가량 뻗었다 돌아오는 U자형 강판유리로 제작했다. 바닥이 모두 투명한 유리로 만들어져 실제로 걸어보면 발 아래로 30m 절벽과 바다가 보여 짜릿함을 느낄 수 있다. 주변으로는 해파랑길 관광안내소, 전망대 등을 조성해 오륙도의 바다풍경을 보다 편안하게 감상할 수 있다.



## 용호3동

### 1. 지세와 환경

수려한 해안선과 푸른 산지가 함께 어우러진 이기대 수변공원이 소재하는 지역으로 평지에는 쾌적한 주거환경 속에 신흥주택지가 형성되어 있으며, 주요시설로는 환경시설관리공단 남부사업소, 용호종합사회복지관, 용호어촌계 등이 있다.

### 2. 연 혁

- 1936. 4. 1. 부산부(府) 부산진 출장소 용호리(里)
- 1946. 10. 용호리(里)에서 용호동(洞)으로 개칭
- 1953. 9. 10. 부산시 대연출장소 용호동
- 1973. 3. 10. 부산직할시 대연출장소 용호동
- 1982. 9. 1. 부산직할시 남구 용호1동에서 용호1, 3동으로 분동
- 1995. 1. 1. 부산광역시 남구 용호3동으로 명칭 변경
- 2000. 12. 4. 주민자치센터 개소



### 3. 현 황

#### 동 사 현 황

소 재 지	건립 연도	건 물(m²)					대지 (m²)
		계	1층	2층	3층	지하	
동명로 145번길 33 (용호3동 371-2)	1983	750.06	253.84	235.18	203.08	57.96	408.0

#### 주 요 현 황

면 적	세대수	인 구 수(명)			통/반	동근무 직 원
		계	남	여		
1.96km²	5,724	14,530	7,114	7,416	21/135	10

치안 센터	학교	금융기관	병 · 의원	복지관	시장 · 상가	문화재 · 문화시설	공원	종교 시설
1	3	4	26	1	1	—	1	16

### 4. 2013 주요업무성과

#### 가. 주민만족 행정 추진

- 민원실 환경개선
  - ▷ 민원 편의시설 확충
  - ▷ 클린사무실 환경개선
  - ▷ 고품격 민원실 조성
- 친절봉사행정 자세 확립
  - ▷ 직원 친절마인드 향상 교육 ▶ 매월 1회 실시
  - ▷ 『민원상담석』 재정비 ▶ 표지판, 필기구, 메모지 비치

## 나. 쾌적한 마을환경 조성

- 재해우려 해소 및 관내 순찰 강화
  - ▷ 재해우려 해소 및 생활주변 환경정비
    - 용호로일원 우수관 신설(L=315m)
    - 노후불편 이면도로 하수시설 정비 및 도로포장  
(용호로일원 LU형측구정비 L=2,011m, ASP도로포장 L=7,620m<sup>2</sup>)
  - ▷ 주민 불편 해소를 위한 건문(순찰)보고 활성화 ▶ 114건
- 안전하고 살기 좋은 마을 조성
  - ▷ 새마을 자율방역활동 ▶ 6~10월, 50회 150명
  - ▷ 재해위험지역 순찰 ▶ 쉼자리, 덕산주택, 용화사진입로 집중순찰, 재해예방
  - ▷ 안전취약지 방법순찰
    - 자율방법대 학교주변 및 안전취약지 순찰 ▶ 청년회 12명 주2회
    - 「용호3동 학생 참사랑 나눔 지역협의회」 구성·운영 ▶ 주1회이상 순찰
  - ▷ 늘푸른 도심 녹화사업 추진
    - 한국조형예술고 옆 철쭉 등 500본 식재, 코스모스 등 1,290g파종
    - 화단 및 운모화분 계절별 초화 식재 관리 ▶ 23개소 950본
  - ▷ 교통 소통 원활한 편하고 안전한 마을조성
    - 소규모 주거지주차장 건설 : 동명로157번길 공영주차장(23면)
  - ▷ 청소년 탈선우려지역 보안등 설치 : 5개소 10등

## 다. 주민자치회 내실 운영

- 주민자치센터 프로그램 운영 : 총 6,379명 참여
  - ▷ 프로그램 운영 : 요가교실, 수지침, 꽃꽂이, 건강댄스, 오카리나
  - ▷ 방학특강 운영 : 과학교실, 논술, 탁구교실, 어린이요가, 미술치료
  - ▷ 수료제 도입 : 자기주도학습, 비누공예



- 수지침 봉사단 ▷ 수지침 수강생들로 구성, 월 2회 봉사활동
- 체력단련실 운영
  - ▷ 레그프레스, 아령 등 기구 보강 : 총 21,681명 이용
  - ▷ 사회적 배려 필요 계층(수급자, 다자녀가정 등) 사용료 할인제도 시행
  - ▷ 『국민체력100』 연계 주민 체력측정 실시(2회)
- 씬지도서평생학습관 운영 활성화
  - ▷ 신규도서(매월 20만원) 구입 : 대여 3,500권, 총 2,301명 이용
  - ▷ 연계프로그램 운영 : 『유아에게 책 읽어주기』, 『도서관 아카데미』
- 주민자치 역량 강화 ▷ 『찾아가는 주민자치위원 교육』 3회 실시

## 라. 행복나누기 운동 전개

- 행복나눔계좌 운영 ▷ 주민자치위원 등 9,500천원 모금
- 행복나누기운동 전개
  - ▷ 명절(추석) 저소득층 쌀 지원 ▶ 43세대 2,000천원
  - ▷ 연말 저소득층 쌀 지원 ▶ 214세대 5,000천원
- 복지 사각지대 지원 ▶ 홀로어르신 안부전화, 무더위 쉼터 점검 등

## 마. 단체별 특화사업 추진

- 주민자치위원회 ▶ 연말 행복나누기(저소득 세대 쌀 150포지원)
- 바르게살기위원회 ▶ 저소득자녀 해양레포츠 체험 1회 30명,  
이기대 자연공원 환경정화 활동 연 4회 70명
- 새마을지도자 ▶ 하절기 방역 50회 150명
- 새마을 부녀회 ▶ 홀로어르신 점심제공 및 사랑의 밑반찬 만들어드리기(120세대)
- 향토장학회 ▶ 저소득세대 고등학생 10명 3,000천원 장학금 지급
- 단체장협의회 ▶ 씬지도서관 신간도서 구입 지원(매월 20만원)





## 5. 2014 주요업무계획

### 가. 주민자치회 운영 활성화

- 주민자치회 프로그램 다양화로 주민참여 기회 확대
  - ▷ 청소년을 위한 창의력·체력 향상 방학특강 운영(아트테라피, 탁구교실 등)
  - ▷ 지역사회와 연계한 토요프로그램 운영(토요과학교실)
  - ▷ 주민선호 프로그램의 수료제 운영 확대 및 유료화 도입
  - ▷ 참여자 모니터링 강화로 프로그램 확대·개편·폐지 등 신축적 운영
- 씬지도서평생학습관 운영 활성화
  - ▷ 매분기 주민희망 신간도서 구입(연간 80만원 상당)
  - ▷ 자원봉사자 중심의 씬지도서평생학습관 연계 프로그램 발굴
- 자치프로그램 참여자 자원봉사 동호회 운영
  - ▷ 매주 경로당 등 복지시설에서 수지침 봉사(나누리 수지사랑회)
  - ▷ 관내 경로잔치 등 각종 행사에서 오카리나 연주 봉사

### 나. 주민만족 청렴행정 추진

- 쾌적하고 편안한 민원실 환경개선
  - ▷ 민원실 내 꽃꽂이 작품 비치 및 불필요한 서류정비를 통한 상시 청결유지
  - ▷ 「민원상담석」 재정비 ▶ 표지판, 필기도구, 메모지, 화분 등 소품배치
- 부드럽고 친절한 민원실 운영
  - ▷ 신속·친절·정확한 민원처리를 위한 친절교육 강화(월 1회)
  - ▷ 지속·반복 민원 「민원상담관제」 실시 ▶ 상담관(행정민원담당)
- 주민을 위한 청렴행정 구현
  - ▷ 공무원 및 최일선 조직인 통장의 청렴선언식 개최(연 1회)



- ▷ 자생단체의 회의자료 홈페이지 게재
- ▷ 통장의 통 운영평가 실적 홈페이지 공개 ▶ 주민의 알권리 충족

## 다. 저소득주민 지원 복지인프라 확충

- 집중관리대상 사례관리
  - ▷ 복합적인 문제 세대 ▶ 구와 연계(희망복지지원단)
  - ▷ 단순 지원 필요한 세대 ▶ 동주민센터 관리
    - 민간 후원 및 적십자 희망풍차제도 연계 등을 통한 서비스 제공
- 민간복지서비스망 구축 지원
  - ▷ 후원자 발굴 ▶ 단체, 기관, 기업체, 주민을 대상으로 홍보
  - ▷ 복지 사각지대의 대상자 발굴 ▶ 통장, 집배원 협조
- 거동이 불편한 저소득 세대 방문서비스
  - ▷ 거동 불편 질환자, 중증장애인 및 소년소녀가정 등
    - 명절 성품 등 각종 민원서비스 직접 방문 전달
- 저소득층 자녀 지원
  - ▷ 저소득층 자녀 장학금 지급 ▶ 향토장학회(3월중)
  - ▷ 방과 후 무료학습 ▶ 용산초등학교 특성화 교육 지원
  - ▷ 야외 체험교실 운영 ▶ 각급단체 주관 창의적 체험활동
- 행복나누기 운동 활성화 ▶ 주민, 단체, 직원 참여
  - ▷ 행복나눔계좌 운영 ▶ 연간 9,500천원 모금
- 장애인 서비스 향상
  - ▷ 장애인 생활불편 안내도우미 활성화 ▶ 직원, 자원봉사자 구성 운영
  - ▷ 각종 시설 및 장비 보조 등 편의시설 안내 철저 ▶ 단체회의시 적극 홍보



## 라. 노인복지 서비스 강화

- 거동불편 홀로노인 및 취약계층 방문도우미 실시 ▶ 86세대
  - ▷ 홀로어르신 안부전화 및 방문상담, 가사지원 등
- 홀로어르신 식사대접 ▶ 연1회 50세대
- 노인시설 점검 강화 ▶ 경로당 시설 수시점검 및 방역실시

## 마. 깨끗한 주거환경 조성

- 도시환경 저해요인 제거 ▶ 일일순찰 강화
- 화단·운모화분 수목 및 초화식재 관리 ▶ 23개소
  - ▷ 지역 자생단체 협조 계절별 수목·초화식재 관리
- 도심 환경정비 추진
  - ▷ 유동광고물 정비 ▶ 전주 등 도로변 정비 활동 실시
  - ▷ 이면도로 환경정비 실시 ▶ 주 3회 이면도로변 청소
  - ▷ 각종 시설물 관리 철저 ▶ 도시가스, 수도공사 후 즉시 원상복구
  - ▷ 도시 노후 시설물 정비점검 강화 ▶ 직원 및 통반장 견문보고제 실시

## 바. 쾌적하고 안전한 마을 조성

- 하절기 전염병 예방활동 ▶ 새마을자율방역단(주1회)
- 재해위험 요인 사전 예방 ▶ 순찰강화 및 주민감시단 운영
  - ▷ 쉼자리 및 동생말 지역 ▶ 해경·어촌계 비상연락체계 유지
- 안전한 마을 만들기
  - ▷ 주민자율방범 활동 강화 ▶ 청년회, 자율방범대(주2회)
  - ▷ 등·하교길 아동 보호 ▶ 용호지구대와 유기적 순찰 체제 구축
  - ▷ 취약지 순찰 강화 ▶ 폐·공가 자진정비 유도 및 상시순찰
- 도심녹화사업 추진 ▶ 용화사 진입로 및 주거지역 옥상 녹화 추진



## 6. 우리동의 자랑거리

장산봉 동쪽의 바닷가 산언덕에 위치한 이기대 수변공원은 기암괴석의 바위와 수목, 바다가 어우러져 멋진 풍광을 자아낸다. 아침 일출과 저녁 월출 광경은 한 폭의 동양화를 보는 듯 장관을 이루며 편편한 바위들이 해안가 대부분을 차지하여 시민들이 자주 찾는 도심 속의 자연 휴식 공간이라 할 수 있다.

또한 해안절경이 한 눈에 보이는 해안산책로 설치로 부산시민이 즐겨찾고 있으며 향후 민자 유치로 조경, 휴양, 유희, 교양, 편의시설 등을 유치할 계획에 있어 인근의 백운포·오륙도·신선대 등과 연계한 세계적인 관광지로의 조성이 기대된다.



## 용호4동

### 1. 지세와 환경

용마산 줄기가 남북으로 자리 잡고 남단에는 신선대를 위시한 산지가 위치하여 전체적으로 볼 때 서남쪽은 산지가 차지하고 있으며 동쪽 일부만 주택가로 형성되어 있다. 정책 이주 지역이었던 곳이 주거 환경개선사업으로 아파트가 준공되어 쾌적하고 살기좋은 주거지역으로 변모하였으며 부산성모병원, 남구국민체육센터, 천주교묘지, 신선대 등이 있어 외래 방문객이 많은 지역이다.

### 2. 연 혁

- 1973. 3.10. 부산직할시 대연출장소 용호동
- 1975. 1. 1. 부산직할시 대연출장소 용호2동(용호1,2동으로 분동)
- 1975.10. 1. 부산직할시 남구 용호2동(남구 신설)
- 1983.10. 1. 부산직할시 남구 용호2동에서 용호2,4동으로 분동
- 1995. 1. 1. 부산광역시 남구 용호4동으로 명칭 변경
- 2007. 9. 1. 부산광역시 남구 용호4동주민센터로 명칭 변경



### 3. 현 황

#### 등 사 현 황

소 재 지	건립연도	건 물 (㎡)					대지 (㎡)
		계	1층	2층	3층	지하	
용호로 216번길10 (용호동 533-23)	1984	541	186.30	183.07	122.76	48.87	361

#### 주 요 현 황

면적	세대수	인구수(명)			통/반	동근무 직 원	관공서
		계	남	여			
1.52km <sup>2</sup>	3,781	9,969	4,960	5,009	14/90	8	1

학교	금융기관	병·의원	기업체	시장· 상가	문화재· 문화시설	공원· 유원지	종교 시설
1	2	8	-	-	1	1	7

### 4. 2013주요업무성과

#### 가. 주민자치센터 운영 내실추진

프로그램명	운영시간	운영주기	운영실적	비 고
서예교실	10:00~12:00	주 2회 (화, 목)	1,256명	
사주명리학교실	15:00~17:00	주 1회 (화)	620명	
풍 물 교 실	10:00~12:00	주 1회 (수)	641명	
생활영어교실	10:00~12:00	주 1회 (금)	499명	
인터넷카페	09:00~18:00	주 5회 (월~금)	500명	
도서대여실	13:00~17:00	주 4회 (월~금)	1,418명	
쌔미도서관 빛·그림공연	여름방학 중	연 3회	45명	
쌔미도서관 빛·그림공연	여름방학 중	연 4회	143명	



## 나. 사랑의 줌도리 운동 전개

행 사 명	개 최 일	개최장소	주관단체	주요내용
사랑의 줌도리 운동 전개(상반기)	2. 4.(월)	용호4동 주민센터	주민자치 위원회	쌀 10kg 120포, 20kg 30포 150세대 전달 (4,875천원 상당)
사랑의 줌도리 운동 전개(하반기)	9. 11.(수)	용호4동 주민센터	주민자치 위원회	쌀 10kg 100포, 20kg 30포 130세대 전달 (4,400천원 상당)

## 다. 깨끗하고 살기 좋은 마을 환경 조성

- 견문·동정보고 처리 : 53건 ▷ 견문보고 36, 동정보고 17
- 생활주변 환경 정비 : 1일 1회 이상, 자활근로자 등 활용
- 쓰레기 무단투기지 정비 : 경고판 설치 3개소, 투기물 수거 110회
- 도로변 꽃길 조성 : 5회 ▷ 메리골드 외 6종 700본 식재

## 라. 이웃과 더불어 사는 주민복지행정 구현

- 저소득층 전세자금 및 생활안정자금 융자 : 4세대 103,000천원
- 저소득 홀로세대 말벗 서비스 제공 : 안부전화 및 상담 857건
- 노인 일자리 및 자활근로 사업 추진 : 연 384회 1,344명 참여
- 줌도리 운동 전개 : 280세대, 9,275천원 상당 지원
- 지역자원 연계 저소득층 집수리 봉사 : 1세대 500천원
- 「온·밭굴단」 푸드마켓 동행서비스 : 월 1회 4세대

## 마. 단체별 특화사업 추진으로 동민 화합 구현

- 주민자치위원회 : 홀로노인 요쿠르트 배달·안부확인 ▷ 연 180명
- 새마을지도자협의회 : 정월대보름 윷놀이, 방역활동 ▷ 18회 140명
- 새마을부녀회 : 김장 담가드리기 등 ▷ 1회 60명
- 새마을문고지부 : 찜지도서관 운영 및 도서대여 ▷ 5,200권



- 바르게살기위원회 : 경로위안잔치 ▶ 20회 노인 90여명
- 청 년 회 : 자율방법활동 ▶ 95회 연 991명 참여
- 장 학 회 : 장학금 지급 ▶ 2013. 2. 27. 7명 3,500천원

## 5. 2014 주요업무계획

### 가. 주민감동 서비스 행정구현

- 책임봉사행정 실현 : 친절 정확한 민원처리, 주 1회 직원친절교육
- 민원편의시책 운영 : 민원상담예약제, 불편·건의사항 긍정적 처리
- 행정장비 이용 편의제공 : FAX기, 복사기, PC 등 민원인 사용 개방

### 나. 주민자치센터 운영 내실화

- 주민자치회 주민참여 확대 : 참신한 프로그램 개발, 주민참여도 제고
- 사회봉사활동 실천 유도 : 노인정 방문 봉사활동 등
- 홈페이지 내실 운영 : 주민자치회의자료, 프로그램운영 등 자료 수시 정리
- 자치위원 활동 내실화 : 덕망인사 수시 보강, 새로운 시책 개발 등 참여

### 다. 소통·화합의 주민자치 실현을 위한 주민자치위원 역량강화

- 주민자치위원 자긍심 고취 : 동정 자문 수행, 주민의식 함양
- 주민자치위원 전문성 강화 : 전문강사 초빙 교육, 우수 주민자치회 벤치마킹
- 주민 소통 열린 자치 실현 : 주민자치위원 간담회 개최, 주민참여 행사 주관



## 라. 편안하고 살기좋은 마을 조성

- 하절기 전염병 발생 예방 : 주 1회 이상 집중 방역
- 재해발생 요소 사전 해소 : 재해우려지, 각종 공사장 수시 예찰
- 범죄발생 요인 사전 차단 : 주 2회 이상 자율방범활동 지속 전개

## 마. 쾌적한 생활환경 조성

- 아름다운 꽃길 조성 : 계절별 초화 식재
- 불법 유동광고물 등 정비 : 수시 자활근로자 등 활용 벽보지류 등 제거
- 환경정비의 날 운영 : 월 2회 이상 생활환경 불결지 정화
- 쓰레기 무단투기 방지 : 상습투기지역 수시 순찰·단속, 경고문 설치

## 바. 주민불편사항 신속 해결을 위한 현장행정 추진

- 관내 순찰활동 강화 : 전직원 외근 및 출·퇴근시 순찰 병행
- 건문보고 생활화 : 주민생활 불편사항 수시 예찰, 신속 해결
- 주민 기대욕구 반영 : 건의사항 등 능동적 해결로 삶의 질 향상

## 사. 저소득층 생활안정 도모

- 저 소 득 가 구 지 원 : 각종 융자알선, 이웃돕기성품 등 지원
- 복지 사각지대의 취약계층 발굴 : 전수조사 후 맞춤 서비스 제공
- 수급자 복지 내실 추진 : 활실태 심층적 상담, 기초생활 유지 지원
- 취업정보 상담창구 운영 : 구인·구직, 취업알선 등

## 아. 각급단체 봉사활동 지속 추진

- 주민자치위원회 : 소외계층 안부확인 및 조치 협조
- 방 위 협 의 회 : 통합 방위협의회 지원 및 참전용사 격려
- 통 장 협 의 회 : 홀로노인가정 수시 방문 안부 확인 및 격려



- 새마을지도자 협의회 : 방역활동 전개, 자원재활용 참여 선도
- 새 마을 부녀회 : 홀로노인 생신상 차리기, 김장 담가드리기
- 바르게 살기 위원회 : 저소득세대 성품지원, 경로위안잔치
- 새마을문고 지부 : 씬지도서관 운영 연계 프로그램 실시
- 청년회 : 자율방범활동 및 청소년 이탈행위 방지

#### 자. 동민이 함께하는 화합행정 구현

- 사랑의 줌도리 운동 : 설·추석, 주민자치위원회 등 단체(독지가)
- 동민 웃놀이 대회 : 정월대보름, 새마을협의회 주관
- 지신밟기 민속놀이 : 정월대보름, 삼호경로당 주관
- 어르신 경로위안잔치 개최 : 5월중, 바르게살기위원회 주관

## 6. 우리동의 자랑거리

### 가. 신선대

신선대는(부산시 기념물 제29호, 1972. 6.26.지정)부산만과 수영만 사이에 돌출한 반도의 남단부 바닷가에 솟은 작은 돌산으로 병풍대와 의기대가 있다.

신라 때 최치원 선생이 신선이 되어 유람하였다하여 신선대라 명명되었다 하며 봉우리에 있는 무제등이란 바위에는 신선의 발자국과 신선이 탄 백마의 발자취가 있다고 전해져 오고 있다.

### 나. 주민 편의시설

남구국민체육센터와 부산성모병원, 백운포 체육공원 등 주민들을 위한 편의시설이 위치한 지역이다.



## 제3절 용당 · 감만 · 우암지구

### 용 당 동

#### 1. 지세와 환경

용당은 남북으로 길게 뻗은 장사형 마을로 삼면이 산지로 쌓여있고 한쪽은 바다와 접해 있는 배산임해의 고장이다. 산은 그리 높지 않으나 경사가 심한 암벽산으로 이루어져 있으며, 바다에서 밀려온 모래와 자갈의 퇴적으로 해안 평지가 만들어 졌으나 현재는 신선대 부두의 조성으로 아름다운 해안은 사라지고, 거대한 부두가 자리잡고 있다. 용당의 앞 바다에는 아치섬(現 해양대학교)으로 영도가 앞을 가려주고 있어 여름에는 시원하고 겨울에는 따뜻한 곳이며, 바람이 많은 고장이다.

#### 2. 연 력

- 1953. 9. 10. 부산시 대연출장소 용당동
- 1957. 1. 1. 부산직할시 부산진구 대연출장소 용당동
- 1973. 3. 10. 부산직할시 대연출장소 용당동
- 1975. 10. 1. 부산직할시 남구 용당동
- 1995. 1. 1. 부산광역시 남구 용당동으로 명칭변경
- 2000. 12. 4. 부산광역시 남구 용당동 주민자치센터 개소



### 3. 현 황

#### 동 사 현 황

소 재 지	건립 연도	건 물(m²)					대지 (m²)
		계	1층	2층	3층	지하	
신선로 349-4 (용당동 401-1)	1977	368.44	188.86	179.6	-	-	232

#### 주 요 현 황

면 적	세대수	인 구 수(명)			통/반	동근무 직 원	관공서
		계	남	여			
3.63km²	3,560	9,634	4,893	4,741	13/84	8	4

학 교	금융 기관	병 · 의원	기업체	시장 · 상가	문화재 · 문화시설	공원 · 유원지	종교 시설
5	4	3	14	3	1	2	4

### 4. 2013 주요업무성과

#### 가. 변화와 혁신으로 앞서가는 행정서비스 제공

##### 1) 주민을 위한 행정서비스 제공

- 휴대폰 문자메세지(SMS) 확대시행
  - ▷ 출생, 사망, 주민등록증 교부 안내 등 각종민원 처리결과 통보
  - ▷ 구정 홍보 및 협조, 생활정보 및 고객만족 여부 등 발송
- 현장확인 행정강화
  - ▷ 생활 저해요인 사전제거 : 취약지 순찰강화, 현장 견문보고 확대



- ▷ 민원기동 처리반 운영 : 도로파손 긴급 응급조치 등 주민불편사항 신속처리

## 2) 주민화합 도모

- 용당동 『동제』 거행 : 2013.10.13.(일) 11:00
- 주민화합 행사개최 : 경로잔치, 효도관광

## 3) 주민자치회 운영 내실화

- 주민자치센터 운영강화 : 주민자치위원회 기능강화 및 위원 역량강화
- 지역 공동체 활성화를 위한 프로그램 전개  
: 풍물교실 등 5개 프로그램, 385회 실시, 3,428명 참여

## 나. 더불어 함께 하는 복지행정 구현

### 1) 자활·자립 기반조성

- 수급자 생계·주거 및 장제 급여지원 : 135세대 491,042천원
- 저소득층 교육 급여지원 : 24세대 26,400천원
- 노 령 연 금 지 원 : 802명 712,880천원
- 노인일자리 사업지원 : 7명, 12,600천원

### 2) 소외계층 복지증진

- 경로문화 실천 및 확산
  - ▷ 경로대잔치 개최 : 2013.5.19.(일) 용당초등학교(청년회주관)
  - ▷ 어르신 효도관광실시 : 2013.7.17.(수) 경남 밀양 일원(바르게살기위원회)
- 저소득 생활안정 추진 : 결연사업 확대추진, 이웃돕기 성금지원 등



- ▷ 훈훈한 명절 보내기 지원 : 109세대, 5,830천원
- ▷ 홀로노인 및 저소득주민 결연 : 7명, 2,650천원
- 어려운 가정 현장방문 : 동장·단체장 애로사항 청취, 생활불편 해소
  - ▷ 애로사항 처리 및 자원연계 : 6세대 생필품지원

### 3) 복지 서비스 제공 및 장학사업

- 봉사단체가사도우미 지원 : 2개단체(적십자,부녀회), 홀로노인 방문 봉사활동
- 사랑의 쌀 나누기 전개 : 홀로노인 등 저소득 주민 쌀 나누기 확대추진
- 사랑의 밑반찬 나누기 : 10세대(월2회)
- 어려운 이웃돕기 전개 : 관내 독지가, 기업체, 종교단체 협조, 성금 지원
- 저소득 청소년 장학금 지원
  - ▷ 용당새마을금고 : 저소득 청소년 장학금 7명 총 2,650천원
  - ▷ 용당장학회 장학금 지급 : 초·중·고, 대학생 15명, 3,900천원
- 용당동 직원 자원봉사단(미소봉사단) 활동
  - ▷ 후원금 전달, 새빛기독보육원 노력봉사 등

### 다. 깨끗하고 푸른 마을조성

- 주요 도로 환경 정비
  - ▷ 신선로 및 용당로 일원 노상적치물, 무단투기 쓰레기 등 환경저해물 정비
  - ▷ 공공시설물(육교, 교통표지판) 세척활동 : 분기 1회
  - ▷ 주요 도로변 가로수 하단부 잡초제거
- 이면도로 쓰레기 없는 동네 조성 : 주민자율 환경지킴이 운영
- 사계절 꽃피는 용당동 녹화사업 추진
  - ▷ 현대I파크 주요 도로변 외 3개소



- ▷ 국화, 팬지, 메리골드 등 초화 600여본
- ▷ 주민자치위원회 등 8개 단체 100여명 참여
- ▷ 용당체육공원 잡풀 제거 : 용당경로당 노인 30여명 자원봉사
- 문화골목 만들기 벽화사업
  - ▷ 용당동 신선로 337번길 일원
  - ▷ 주민자율참여형 마을벽화 그리기 사업 실시
  - ▷ 새마을부녀회 주관 유관단체회원50여명, 마을 주민 자원봉사 50여명 참여

## 라. 각종 재난 · 재해 사전예방

### 1) 안전한 용당동만들기

- 상습침수지역 우수 맨홀 설치 : 용당동 새마을금고 입구
- 하수·오수 관거 신규 설치 : 용궁횃집 앞 L84m,L=150m
- 7통지내 대연4동 접경지 ASP 포장 A=5a
- 용당 본동 노후 도로 ASP 포장 A=15.6a
- 상습불결지 및 노상적치물 수시 순찰 및 정비

### 2) 재난 사전예방

- 재난 취약지역 순찰 강화 : 우수기, 해빙기 때 상시순찰 등
- 우수기 산사태 우려지역 순찰 강화(부경대 기숙사 뒤 언덕 등)

### 3) 도심지 상습불결지 CCTV설치 및 단속

- 장 소 : 중부녀 경로당 앞, 용당어린이집 앞
- 실 적 : 불법투기 급감



## 5. 2014주요업무계획

### 가. 주민이 만족하는 행정서비스 제공

#### 1) 주민을 위한 행정서비스 제공

- 민원실 편의공간 및 환경개선
  - ▷ 정수기, 혈압측정기, 휠체어 등 비치 : 4점
  - ▷ 인터넷방 상시개방 및 여러가지 차류 비치 제공
  - ▷ 민원실 전용 팩스 겸용 복사기(복합기)비치
- 휴대폰 문자메세지(SMS) 확대 시행
  - ▷ 출생, 주민등록증 등 교부, 구정홍보 생활안내 등 발송

#### 2) 주민자치회 운영 활성화

- 지역 공동체 활성화를 위한 프로그램 전개 : 풍물교실 등 5개 프로그램 운영
- 마을공동체 역량강화사업 실시 : 불법 주정차 방지용 화분 설치, 벽화 마을 만들기
- 주민자치회 홈페이지를 통한 주민참여 및 홍보 활성화
  - ▷ 각급단체회의시 회의자료 게재
  - ▷ 아이사랑 출산 축하메세지 게시 : “한줄메세지” 코너

### 나. 어려운 세대 없는 행복이 넘치는 용당동

#### 1) 저소득층 수급관리 및 지원

- 수급자 생계·주거 및 장제 급여지원
- 기초생활수급자 및 한부모가정 교육 급여지원
- 거동불편 노인·장애인 수시 방문



- 차상위 계층 적극 발굴 및 지원 강화
- 자활근로사업 추진

## 2) 노인을 공경하는 경로문화 확산

- 경로당 노후시설 정비 및 주변환경 정비 : 연 2회
- 경로잔치 및 효도 관광 : 청년회, 바르게살기위원회 등
- 노인일자리 제공 : 노인일자리사업, 희망근로사업

## 3) 어려운 세대 복지서비스 연계 및 나눔문화 확산

- 설·추석 명절맞이 어려운 이웃 성품전달 행사 추진 : 연2회
- 저소득 청소년 장학금 지원 : 용당동 새마을금고, 용당장학회
- 어려운 세대 「사랑의 밑반찬 나누기 사업」 전개 : 새순교회, 동명불원
- 취약계층 집수리사업 전개 : 「지팡이 봉사단」 (창성여객기사 모임) 연계

## 4) 찾아가는 복지지원 사업

- 동장 소외계층 현장방문 생활불편 해소 : 월 1회, 60세대
- 미소봉사단직원 자원봉사 : 새빛기독교보육원, 노력봉사 및 후원

## 다. 쾌적하고 꽃이 피는 살기 좋은 마을조성

### 1) 주민산책로 꽃길 조성

- 동명불원 진입로 가로화단 팬지 400본
- 상습불결지 여름초화 식재
  - ▷ 신신가스 옆 상습불결지, 메리골드 200본
  - ▷ 경찰기동대 입구 화단 조성 : 새마을지도자 회원20명



## 2) 도심지 환경저해 요인 정비

- 주요 도로 환경정비
  - ▶ 신선로 및 동명로 : 노상적치물·쓰레기 등 환경정비 월 2회
  - ▶ 가로화단 및 주변 잡초 정비 : 노인일자리
- 이면로 불결지 정비
  - ▶ 주민자율환경지킴이 : 매월 2회 이상
    - 불법 유동광고물 및 선정성 광고물 수거처리
    - 불법현수막 부착 단속 등 수시 순찰 확행
    - 상습 불결지 일제정비
    - 쓰레기 무단투기 방지 계도
- 전염병 예방 방역활동 강화
  - ▶ 주민자율방역단 운영 : 하절기 6월~10월 집중 방역

## 라. 자연재난 예방활동 강화

### 1) 현장중심의 재난 예방활동

- 주민참여 유도 및 계도
  - ▶ 기상특보 발효 시 지역 통장 및 새마을단체 등 주민자율방재단원과 협조체계 유지
  - ▶ 안전점검의 날 행사 캠페인 실시로 안전의식 고취
  - ▶ 재난취약가구(노인, 장애인세대 등)전기, 가스 등 안전점검 및 정비사업추진
- 주민 불편사항 해소
  - ▶ 각종 위해요인 및 주민불편사항 적기해소로 행정신뢰 고취
  - ▶ 재난발생 우려 폐·공가는 용암지구대와 협조체계유지





## 2) 자연재난 취약지역 지속 관리

- 새봄맞이 재해우려지 수목 식재 : 용당동 산 72번지 일원
- 1,2통 상습침수지역 및 집중발생우려지 예방순찰 강화 : 8개소
- 하수구 준설 및 하수시설 정비 등 집중호우 시 주택 침수 예방
- 기상특보 사항의 신속한 전파 및 유관기관과의 비상연락 체계유지
- 주택 및 상가 침수 등 피해상황 발생 시 신속한 조치 후 보고
- 주민자율방재단 활성화 : 새마을지도자협의회 등 2개 단체

## 마. 민·관이 함께하는 상호협력 체계 구축

### 1) 관내 유관기관장 월례회 개최

- 시 기 : 매월 넷째주 월요일 11:30(회의 후 오찬)
- 장 소 : 인근식당
- 대 상 : 용당동주민센터, 용암지구대, 용당세관, 부경대용당캠퍼스, 부산은행 등 15개 유관기관장
- 내 용 : 기관별 추진사업 홍보 및 상호 정보 교류, 친선도모

### 2) 저출산 극복을 위한 민·관협력체계 구축

- 사업내용 : 「2014년도 출생자 축하카드 및 육아용품 지원」
- 주 관 : 동 주민센터, 주민자치위원회
- 대 상 : 2014년 출생신고자
- 사업내용
  - ▷ 출생을 축하하는 축하카드 : 동주민센터(동장)
  - ▷ 육아용품(기저귀) 지원 : 주민자치위원회(위원장 안효정)



## 6. 우리동의 자랑거리

### 가. 2013년도 출생자 육아용품 및 축하카드 지원

출산을 제고 및 출산장려를 위한 사회적 분위기 조성을 위하여 동주민 센터와 주민자치위원회의 민관협력체계를 구축하여 「2013년도 출생자 축하카드 및 육아용품 지원사업」을 심의하여 지난 1년간 총75명(남41명, 여34명)의 출생신고자에게 축하카드 및 1,140천원 상당의 기저귀를 지원하였다.

아울러 ‘엄마아빠가 띄우는 출산 축하메세지’를 주민자치회 홈페이지 한줄 메세지 코너에 게시함으로써 출산의 기쁨도 함께 누리고, 주민자치회 홈페이지 활성화에도 기여하고 있다.

### 나. 깨끗하고 아름다운 마을 가꾸기 사업 추진

지역주민 15여명으로 구성된 주민자율환경지킴이는 매월 2회이상 마을의 쓰레기 무단투기 근절 및 마을 가꾸기 사업을 자율 실천하였으며, 새마을 부녀회 주관으로 새마을지도자회원, 마을주민 자원봉사 30여명이 직접 참여, 용당동 신선로 337번길 일원에 문화골목만들기 벽화사업을 실시하였다. 총 1,000천원의 예산을 들여 실시한 이 벽화사업으로 아름다운 문화가 있는 마을 만들기에 적극 동참하여 쾌적한 생활환경 조성과 단체회원간 화합도모와 주민건강에 크게 이바지하였다.

# 감만1동

## 1. 지세와 환경

동쪽으로 홍곡산 등의 산줄기가 있어 동고서저의 지세를 이루고 있으며, 서남쪽 해안에는 제8부두, 감만부두 등 방대한 부두시설이 축조되어 있고 주요시설로는 유니온스틸, 항만운영단 등이 소재해 있다.

## 2. 연 혁

- 1953. 9. 10. 부산시 대연출장소 감만동
- 1973. 3. 10. 부산직할시 대연출장소 감만동
- 1975. 10. 1. 부산직할시 남구 감만동
- 1979. 1. 1. 부산직할시 남구 감만동에서 감만1, 2동으로 분동
- 1995. 1. 1. 부산광역시 남구 감만1동으로 명칭변경

## 3. 현 황

### 동 사 현 황

소 재 지	건립 연도	건 물(m <sup>2</sup> )					대지 (m <sup>2</sup> )
		계	1층	2층	3층	지하	
우암로 71-7 (감만1동 141-3)	1985	455	144	122	124	65	252



## 주요 현황

면적	세대수	인구수(명)			통/반	동근무 직원	관공서
		계	남	여			
2.66km <sup>2</sup>	6,825	17,326	8,796	8,530	25/174	10	4

학교	금융기관	병·의원	기업체	시장· 상가	문화재· 문화시설	공원· 유원지	종교시설
2	3	14	13	2	1	1	9

## 4. 2013 주요업무성과

### 가. 주민이 만족하는 친절 봉사 행정 실현

- 쾌적한 민원실 운영 : 직원 1인 1청소구역 지정
- 주민자치프로그램 운영

운영 프로그램명	운영 횟수	참여 인원(명)	비고
노래교실	39	1,113	
사물놀이	75	757	
서예교실	75	1,039	
단학교실	142	3,239	
요가교실	69	1,008	
어린이바둑교실	10	147	여름방학프로그램
어린이주산·암산교실	9	114	여름방학프로그램

- 도서대여 사업 전개 : 2,448권 대여
- 감만1동 소식지 발간 : 2012. 1월 ~ 계속(월 1회 발간)
- 통별 도로명주소 안내도 제작
  - ▷ 민원인 열람을 통한 편의 증진, 직원 업무 활용

- 민원대 LCD모니터를 활용한 구정홍보 (2012.10.~ )
  - ▷ 민원인 대기시간을 활용하여 구정 홍보 및 영상자료 게재
- 주민등록 개명신고 후속절차 안내문 발송 : 37건

## 나. 아름답고 쾌적한 생활환경 조성

- 관내 화단 정비 : 계절별 초화식재 3회, 총1,820본
- 상습 불결지 정비
  - ▷ 도로변, 나대지, 언덕 등 15개소 및 불법 광고물 수시 정비
  - ▷ 불결지 집중방역 : 관내 방역 취약지 조사 및 주민의견 청취
- 새마을 자율 방역단 운영 : 26회, 연 150여명 참여
- 상습 불결지 수시 점검
  - ▷ 집중관리지역 15개소 수시 환경정비, 쓰레기 160t 수거
  - ▷ 간선도로변 불법 광고물 수시 정비
- 감만사거리, 우암로 인도변 잡초제거 등 환경정비
  - ▷ 각급단체 및 직원 등 연인원 500여명 참여

## 다. 현장행정 강화로 주민생활불편 해소

- 현장 견문 보고제 활성화 및 재난대비 안전점검 실시
  - ▷ 현장 견문보고 163건, 동정보고 23건
- 동장 1일 순찰제 실시 : 주민생활 불편요소 발굴 및 건의 (관내순찰-270건)
- 재난취약시설 안전점검 홍보 - 감만시장 일원
- 쾌적한 도로환경 유지
  - ▷ 노후골목길 포장 및 각종 무단투기쓰레기 수거
  - ▷ 불량 보안등 교체 건의 및 하수시설 증점 정비
  - ▷ 소음발생 횡단측구 견문보고 후 보수 완료



## 라. 저소득층 생활안정 지원 및 자활기반 조성

- 저소득층 학생 대상 장학금 지급
  - ▷ 저소득층 성적 우수 학생 9명에게 5,000천원 전달
- 자활, 노인일자리사업(월 8명): 환경정비 등 마을가꾸기 사업
- 『사랑의 식량키트』 제작 및 배부
  - ▷ 식량키트 200세트(200만원 상당)를 제작하여 100세대 전달

## 마. 경로효친과 나눔사업 추진

- 홀로어르신 등 복지사각지대 현장 방문(2012.06.~)
  - ▷ 주2회 현장 방문, 홀로어르신 등 총 69건
- 설·추석맞이 어르신 『전통시장 상품권』 전달 : 2회 1,400천원
  - ▷ 상품권 및 현금 각 5만원씩 관내 경로당 14개소 전달
- 추석맞이 『행복나누기』 행사
  - ▷ 쌀(10Kg)170포, 전통시장상품권(1만원권)100매 전달  
(유니온스틸, 충렬라이온스, 육군제2보급단)
- 신규경로당 개소식 개최 : 강변부녀경로당(2013.7.26)
- 홀로노인 온천효도관광 실시
  - ▷ 연 1회, 35명 총1,130천원(바르게살기위원회)
- 민·관·군 합동 연탄 배달봉사
  - ▷ 저소득층 43가구, 6,000장 배달(충렬라이온스, 국군항만운영단)
- 폭염에 따른 경로당 위로방문
  - ▷ 관내 14개 경로당에 600천원 상당 수박 전달
- 경로당 방문 오렌지 전달(새마을 부녀회)
  - ▷ 관내 14개 경로당에 1개소당 오렌지 1박스 전달
- 건강한 여름나기 『삼계탕 대접』





- ▷ 홀로어르신 등 50여명에게 보양식 대접
- 러브부산운동본부 『행복나눔 프로젝트』 운영
  - ▷ 경로잔치(300명), 김장나누기(200세대), 목욕봉사(220명) 등

## 바. 주민과 소통하는 주민화합의 주민자치 구현

- 주민자치회 프로그램 운영 활성화
  - ▷ 노래교실 외 5개 프로그램 개설 운영
  - ▷ 여름방학특강 프로그램 개설 - 어린이바둑교실, 어린이 주산·암산교실
  - ▷ 2013년 찾아가는 배달강좌 『러닝콜』 교육 실시
- 주민과 함께하는 주민참여 행사의 적극적인 지원
  - ▷ 제8회 『주민자치 경연대회』 참가 - 노래교실 수강생 20명
  - ▷ 정월대보름 『지신밟기』 행사 개최 - 사물놀이 수강생 20명
  - ▷ 『학교폭력 근절 및 예방』을 위한 캠페인 실시
  - ▷ 북항대교 교통수요 분석용역 『주민설명회』 개최
  - ▷ 우암로 대형차량 통행제한 관련 『각급 단체장 회의』 실시
  - ▷ 주민화합을 위한 각급단체 『어울림 한마음 대회』 개최 지원

## 5. 2014 주요업무계획

### 가. 주민이 만족하는 친절행정 실현

#### 1) 수요자 중심의 친절행정 구현

- 친절봉사 생활화 : 웃으며 먼저 인사하기, 감동을 전하는 행정서비스 실현
- 신뢰받는 행정 구현 : 신속·공정·정확한 민원처리



- 쾌적한 민원환경 만들기 : 직원별 청소구역 지정, 화분 정비
- 민원처리결과 통보제 운영 : 어디서나민원, 가족관계등록부신고사항 처리결과 등

## 2) 주민과 소통을 위한 주민 건의함 설치

- 건의함을 통하여 민원인의 의견을 수렴, 행정에 반영
- 주민자치회 홈페이지를 활용한 온라인 민원 의견 수렴 확대
- 주민의 생생한 의견이 직접 행정에 반영되도록 적극 추진
- 피드백을 통한 양질의 행정서비스 제공 기대

## 3) 발로 뛰는 행정을 통한 주민생활 불편 해소

- 쾌적한 도로환경 유지 : 노상 적치물, 불법광고물 등 중점 정비
- 현장행정 강화 : 관내 1일 순찰, 직원 현장 견문보고 강화
  - ▷ 인도·도로파손, 쓰레기 적치물, 보안등 고장사항 등 발견 조치
- 동장 1일 순찰제 강화 : 주민생활 불편요소 발굴, 조치 건의
- 재난취약시설 안전점검 홍보 강화 : 각종 재난관련 대비 철저

## 나. 주민과 하나되는 주민자치 실현

### 1) 주민참여 중심의 주민자치회 운영

- 주민자치회 홈페이지 운영 활성화를 통하여 주민 참여 강화
- 주민자치회 프로그램의 지속적인 운영 및 신규 프로그램 개발
- 매년말 주민자치 프로그램 수강생들을 대상으로 설문조사를 실시하여 보완사항 반영



## 2) 주민 주도의 지역봉사활동 추진

- 새마을지도자협의회 : 1개대 연200여명의 자율방역단 운영
- 바르게살기위원회 : 홀로노인 온천 효도관광 지속 실시
- 새마을 부녀회 : 사랑의 김장담그기 및 홀로어르신 합동생신상 차려드리기
- 장 학 회 : 저소득층 성적우수학생에게 장학금 지급
- 청 년 회 : 주2회 자율방범대 운영

## 3) 주민자치회 역량 강화

- 자치프로그램의 다양화 추진 : 여성,노인,장애인 등 사회약자 프로그램 발굴
- 특화 프로그램 발굴 : 방학특강 등 주민욕구에 부합하는 프로그램 운영
- 주민자치회 화합과 발전을 도모하는 워크숍 추진
- 현안사항을 함께 논의할 수 있는 수 있는 간담회 수시 개최

## 다. 복지와 나눔을 실천하는 온정행정

### 1) 저소득층 생활안정 지원 및 자활기반 조성

- 기초생활보장수급자 신규 발굴 및 내실 있는 보호
  - ▷ 지속적인 생활실태상담 및 기초생활보장수급자 신규신청 접수
- 실직자, 장기와병, 재해재난세대 등 긴급구호대상 수시 발굴 지원
- 저소득층 읍자알선 자활기반 조성
  - ▷ 생활안정자금, 전세자금 등 읍자알선 ,이웃돕기 성품 지원 등
- 자활근로사업, 노인일자리사업 등 적극 추진
  - ▷ 생계 및 자활 지원 , 환경정비 등 깨끗한 마을 가꾸기사업 실시
- 유관기관·단체와의 유기적 협조 체제 강화
  - ▷ 관내 기업체 및 자영업체, 종교단체, 사회복지관, 사회복지공동모금회 등



## 2) 나눔을 통한 보다 따뜻한 마을 조성

- 사랑의 상품권 나누기 행사 전개 : 설, 추석 등 명절 전후
- 어려운 이웃 생계지원(관내기업체 후원) : 쌀, 라면 등 생필품
- 동 주민센터 자체적으로 성금모금을 통해 어려운 이웃돕기 실천
- 각급단체와 취약세대 결연 및 지역유지 동참 유도

## 6. 우리동의 자랑거리

### 가. 무민사

고려말 부산 앞바다에 몰려오는 왜구를 무찔러 이곳 주민들이 평안하게 살 수 있도록 해 준 최영 장군의 공적을 기리기 위해 세운 사당으로 매년 1회 향사를 봉행하고 있다.

### 나. 유니온스틸주식회사

1962년 국내 최초로 냉연강관업체로 설립되어 국가경제 및 지역사회 발전에 많은 공헌을 해온 건실한 상장회사로서 부산을 대표하는 향토기업으로 성장하고 있다.



## 감만2동

### 1. 지세와 환경

남구의 남서방면에 자리하여 북쪽은 우암동, 남쪽은 감만1동, 동쪽은 대연4동 및 용당동과 접하고, 북편은 샘물터산, 남동편에는 홍곡산이 동 경계를 이루고 있다. 이 두 산 사이를 동서로 관통하는 석포로를 중심으로 상권이 형성되어 있고 바다와 접한 서편은 크고 작은 기업체가 들어 서있다.

대부분이 산지였던 곳에 8·15 귀환동포와 6·25 피난민들이 정착하면서 형성된 마을로 영세 서민층이 밀집된 지역이나 대형 할인점 입주, 도시계획 시설사업 추진 등으로 점차 생활환경이 변모하고 있다.

주요시설로는 홈플러스감만점, 세방기업(주), 대한통운(주) 정비공장, 가성택시 등이 있다.

### 2. 연 혁

- 1936. 4. 1. 동래군 용주면 감만리에서 부산부 부산진출장소 편입
- 1949. 8. 1. 부산시 부산진출장소 감만동(시제 실시)
- 1953. 9. 10. 부산시 대연출장소 감만동(대연출장소 신설)
- 1957. 1. 1. 부산시 부산진구 대연출장소 감만동(구제 실시)
- 1975. 10. 1. 부산직할시 남구 감만동(남구 신설)
- 1979. 1. 1. 부산직할시 남구 감만2동(감만1·2동으로 분동)
- 1995. 1. 1. 부산광역시 남구 감만2동으로 명칭변경



### 3. 현 황

#### 동 사 현 황

소 재 지	건립 연도	건 물(㎡)					대지 (㎡)
		계	1층	2층	3층	지하	
석포로 32-1 (감만2동 20-58)	1979	541.68	186.85	189.46	140.25	25.12	231

#### 주 요 현 황

면 적	세대수	인 구 수(명)			통/반	동근무 직 원	관공서
		계	남	여			
0.89km <sup>2</sup>	3,295	8,018	4,035	3,983	14/85	8	1

학 교	금융기관	병·의원	기업체	시 장· 상 가	문화재· 문화시설	공 원· 유원지	종교시설
1	1	5	4	2	—	—	4

### 4. 2013 주요업무성과

#### 가. 주민자치회 활성화

- 찜지도서관 운영 : 도서보유 9,850권, 도서대출 2,523명
- 토요일 어린이 역사교실 강좌 : 48회 520명 참여
- 야외 현장학습을 위한 역사탐방 : 1회 44명 참여(경주)
- 평생학습센터 7개 프로그램운영 : 주5회 36,856명 참여
- 찜지도서 평생학습관 3개 프로그램 운영
  - 어린이 영어교실





- 동화 구연
- 생각쟁이 논술교실(유아, 초등학교 주3회 580명 참여)
- 체력단련실 월평균 등록회원 140여명, 1일평균 70여명 이용

#### 나. 감만 참살이 행복센터 운영 활성화

- 참살이 행복센터 6개 프로그램 운영 : 남구오딧세이, 영화마당, 블루베리 특강, 노인건강교실, 주민자치특강, 경제교실(690명 참여)
- 「블루베리 잔치」 축제 개최 : 주민 200여명 참석
- 블루베리 공동작업장 조성 및 운영 : 블루베리 재배 등

#### 다. 안전하고 건강한 마을 조성

- 우범지역, 공·폐가 32개소 등 자율방범 순찰 : 청년회 72회
- 상습우범지역 찜지도서관 등 3개소에 방범카메라 설치 운영
- 새마을지도자 등 주민자율방역단 구성하여 방역 13회 실시
- 재난·재해 우려지역 천연탕(44-174)외 11개소 70회 순찰, 관리카드관리
- 동천초등학교 등교 교통질서캠페인 실시 : 바르게살기위원회 12회

#### 라. 쾌적하고 깨끗한 마을환경 조성

- 석포로변 초화식재 및 관리 : 메리골드외 3종 700본
- 도시대청소 실시 : 새마을지도자협회 홍곡산공원주변 22회 청소
- 관내 상습불결지 및 공·폐가 주변 환경정비실시 : 40회 17톤처리
- 바르게살기 회원 휴지통·버스표지판등 공공시설물 세척 : 6회
- 도시미관 저해요인 사전 제거 : 1일 2회 순찰, 60건 견문보고



#### 마. 행복나눔 행사 추진

- 감만2동 장학회 운영 : 저소득층 학생 10명, 장학금 400만원지원
- 「참좋은회관경로당」 개소로 쾌적하고 안락한 노인여가공간 제공
- 명절 쌀 나눔행사 실시 : 2회, 어려운 가정 194세대 배부
- 희망풍차 결연세대 지원 : 14세대 350천원 지원
- 경로 위안 잔치 개최 : 관내 어르신 600명, 문화회관 영빈관
- 세방기업·보은정사와 결연 : 저소득층 11세대 연 660만원 지원

### 5. 2014 주요업무계획

#### 가. 주민이 주체가 되는 주민자치회 운영

##### 1) 체력단련실 운영

- 저소득층 주민들의 건강증진 도모 및 여가시설 제공
- 남녀 샤워장, 신발장, 편의시설 등 내부환경 개선
- 헬스기구의 수시점검 및 수리, 낡은 기구 교체, 신규구입

##### 2) 감만동 평생학습센터 운영

- 일반인을 위한 교양, 문화여가, 건강프로그램 운영
  - ▷ 학생 방과 후 교실 : 어린이영어, 역사논술, 생각쟁이 논술 등
  - ▷ 일반인 교실 : 영어, 중국어, 노래, 풍물, 스포츠댄스, 요가
- 프로그램별 동아리 지역봉사활동 전개 : 이웃돕기, 환경정비



### 3) 참살이 행복마을센터 프로그램 운영

- 행복센터 지속적인 신간도서 확보 및 도서대출 확대
- 주민대상 프로그램 운영 : 블루베리 재배특강 등

## 나. 서로 도우며 격려하는 동네 분위기 조성

- 내실 있는 복지상담실 운영 및 지원 체계 확립
  - ▷ 심층상담을 통해 가구별 실정에 맞는 복지서비스 제공
- 『사랑의 고리』 연결 사업 추진 - 보은정사와 후원자 적극 발굴
- 1단체 1경로당 결연사업 추진 : 청소, 말벗, 성품지원 등
  - ▷ 주민자치위원회 등 7개 단체와 경로당 7개소
- 이웃사랑실천모임, 장학회 등 민간단체 활동 활성화
  - ▷ 생계지원 : 매월 15세대이상 각10만원, 장학금 : 연 1회
- 경로 위안 잔치 개최 : 5월중 문화회관 영빈관, 노인 600명
- 혼자 사는 기초생활수급자 안부확인서비스 체계강화

## 다. 푸른 생활 환경 조성 사업 추진

### 1) 푸르고 밝은 가로변 및 골목길 조성

- 가로변 상가들의 자율 참여로 가로수 및 화분설치 관리
- 짜투리 땅 소규모 화단조성 및 석포로변 계절별 초화식재
- 운모화분, 소규모화단 관리단체 지정운영 - 바르게, 부녀회

### 2) 각급 단체 및 봉사동아리 활동 활성화

- 안전지킴이 자율방범대 활동 지속 추진 - 청년회 주 2회
- 주민자율방역단 운영 : 2개 단체(청년회, 새마을협의회)
- 주민자치회 프로그램 수강생 봉사동아리 구성운영 : 5개



- 1단체 1경로당 결연사업 : 9개단체 9경로당

### 3) 깨끗한 환경 조성을 위한 시책 추진

- 올바른 쓰레기 배출 및 감량을 위한 교육 및 지속적인 홍보
- 쓰레기 무단투기 적발 등 명예감시관 활동 강화
- 골목청소봉사대 구성 운영 - 통·반장, 업주 등 14개반
- 상습 투기 근절을 위한 야간순찰 활동 실시
- ‘내 집 앞 내가 쓸기 운동’ 정착을 위한 홍보 활동 전개
- 이면도로 청소 책임구역 지정관리 - 통별 1개소

## 6. 우리동의 자랑거리

주민들의 삶의 질 향상과 교육기회 증대를 위해 평생학습의 장을 제공하고자 관내 218m<sup>2</sup> 규모의 미사용 상가건물을 소유업체로부터 무상기부채납받아 2007년 12월 26일 남구에서는 처음으로 평생학습센터를 개소하였다. 이곳에서는 우수강사를 통하여 영어, 사물놀이, 요가, 스포츠댄스교실, 초등학생을 위한 역사논술교실 등 체험학습이 운영되고 있다. 주민 설문조사, 지역대학과 연계하여 주민들에게 유익한 새로운 프로그램을 지속적으로 개발하여 주민의 욕구에 부응하는 평생학습센터로 발전시켜 나갈 것이다.

저소득·노인 인구가 많은 낙후된 주거지역에 감만동 참살이마을 만들기 사업을 추진하여 주민소통의 장인 행복센터를 건립, 지역 주민의 커뮤니티 활성화를 도모하고 체육공원 정비, 자립형 프로그램 및 어린이 공부방 운영 등을 통해 지역주민의 삶의 질 향상을 위해 노력하고 있다.



## 우 암 동

### 1. 지세와 환경

북동쪽으로 황령산 줄기의 끝자락이 병풍처럼 드리워져 있고 남서쪽의 해안에 세방기업, 대한통운 등 기업체가 위치하고 있으며, 수출입 창고, 철도 및 컨테이너 통행이 많은 물류 운송 중심지역이다.

또한 아파트 단지가 조성되어 새로운 주거단지로 변모하고 있으며, 우암동 129번지 일원 등 대부분의 지역이 주택재개발구역으로 지정되어 있다.

특히 공동묘지 등 열악한 주거환경을 개선하기 위한 도시숲 조성사업이 완료되어 지역의 또 다른 명소로 급부상 함으로써, 향후 재개발사업이 본격 추진되면 주민복지 및 도시환경의 획기적 개선 등 발전가능성이 풍부한 지역이다.

### 2. 연 혁

- 1914. 1. 1. 부산부 동래군 용주면 우암리
- 1953. 9. 10. 부산시 대연출장소 우암동
- 1957. 1. 1. 부산직할시 부산진구 대연출장소 우암동
- 1973. 3. 10. 부산직할시 대연출장소 우암동
- 1975. 10. 1. 부산직할시 남구 우암동
- 1976. 12. 1. 부산직할시 우암동에서 우암1,2동으로 분동



- 2000. 11. 1. 동기능 전환
- 2013. 7. 1. 부산광역시 남구 우암동으로 우암1,2동 통합

### 3. 현 황

#### 동 사 현 황

소 재 지	건립 연도	건 물(㎡)					대지 (㎡)
		계	1층	2층	3층	지하	
우암로 190-15 (우암동 162-15)	1979	402.59	177.91	159.09	21.62	43.97	384

#### 주 요 현 황

면 적	세대수	인 구 수(명)			통/반	동근무 직 원	관공서
		계	남	여			
1.44km <sup>2</sup>	29통 215반	7,823	19,612	9,859	9,753	12	1

학 교	금융기관	병·의원	기업체	시 장· 상 가	문화재· 문화시설	공 원· 유원지	종교시설
1	4	3	17	11	8	—	1

### 4. 2013 주요업무성과

#### 가. 주민 감동 봉사행정 구현

- 본인서명사실확인서 안내지 제작 및 배부 : 500매





- 1일 1회 이상 관내 순찰하여 주민불편 사항 처리
- 행정편의시설 제공 등 주민서비스 확대
  - ▷ 각종 행정장비 무료이용 및 민원편의시설 제공
- 주민신고 활성화 : 통·반장 등 현장민원신고 즉시 접수 및 처리

**나. 깨끗하고 늘푸른 웰빙마을 조성**

- 팬지, 철쭉, 국화 등 900본 계절별 초화식재
- 클린남구지킴이 운영(골목길 청소) : 노인일자리 참여자 10명
- 관내순찰 견문보고 : 도로시설물, 하수구 정비정비 등 132건
- 새마을방역단 방역활동 : 16회 연인원 98명
- 주민자율방범대 방범활동 : 51회 연인원 422명
- 공동화장실 관리 : 25개소 수시순찰 및 민원사항 해결

**다. 더불어 잘사는 복지행정 실현**

구분	기 초 수급자 (세대/명)	보육료 지원 (※유치원 포함) (세대/명)	한부모 가정 (세대/명)	등 록 장애인 (명)	기초노령연금 대 상 자 (명)	소년가장 가정위탁 (명)
인원	478/668	369/407	80/182	1,142	2,586	23

- 보육시설 미이용자 양육수당 지원 : 230명 54백만원
- 사회적일자리사업 제공 : 노인일자리사업 등 12명 18백만원
- 사랑의 열매 위기 지원 사업 : 9세대 13,100천원
- 적십자 구호 지원 : 192세대 쌀(10kg) 212포, 라면 192박스
- 저소득층 연탄지원 : 82세대 7,900장



- 저소득층세대 성금·품 연계지원 : 373세대(환가액10,740천원)
  - ▷ 성금지원 8세대 500천원
  - ▷ 사랑의 쌀 지원 335세대 8,740천원
  - ▷ 선물세트 지원 30세대 1,500천원
- 『사랑의 김장김치 나누기』 : 265세대, 19개 시설
- 우암 양달 행복마을만들기 사업
  - ▷ 프로그램 운영 : 양재홈패션교실 외 3개 강좌, 연 수강인원 526명
  - ▷ 양달 행복국수 판매 시작(2013. 8. 6.)
  - ▷ 통합 우암동 출범기념 송년의 밤 개최(2013. 12. 27.)

## 라. 주민자치회 운영의 내실화

- 주민자치 프로그램 참여현황 : 총 19,393명(1일평균 67명)

강좌명	운영횟수	연인원	운영내용
요가교실	연 96회	2,267명	요가지도 및 명상체조
주산교실	연 97회	1,082명	어린이 주산 임신교실
다함께차차차	연 98회	947명	댄스 스포츠 교실
노래교실	연 48회	1,808명	노래지도 및 레크리에이션
실버노래교실	연 46회	975명	노래지도 및 레크리에이션
한지공예	연 47회	378명	한지를 이용한 공예작품 만들기
생활단전체조	연 98회	864명	민족고유의 심신수련을 통한 건강증진
문인화교실	연 48회	292명	문인화를 통한 정서함양
어린이역사교실	연 47회	238명	한국사 교육을 통한 역사인식 고취
양재홈패션교실	연 46회	518명	양재를 응용한 홈패션 만들기
어르신 한글교실 (구우암2동사)	연 96회	1,152명	한글강습을 통한 삶의 질 향상
건강에어로빅 (구우암2동사)	연 100회	2,585명	건강유지, 스트레스해소 도모



강좌명	운영횟수	연인원	운영내용
건강요가교실 (구우암2동사)	연 99회	1,728명	바른 자세 교정을 위한 요가교실
건강노래교실 (구우암2동사)	연 45회	2,194명	노래부르기를 통한 건강증진
주민체력단련장	연282회	2,028명	마을주민 건강증진, 체력단련
어린이요가교실 (구우암2동사)	연 50회	668명	어린이 건강 증진 요가교실
주산과 임신	연 98회	1,295명	숫자 셈능력 향상, 성천초교 연계

- 주민자치위원회 등 주민 의견수렴을 통한 주민자치회 운영

## 5. 2014 주요업무계획

### 가. 주민 감동 행정서비스 제공

#### 1) 주민에게 친근한 열린행정 추진

- 주민화합 편의공간 제공 : 5개소 상시 개방
  - ▷ 동 회의실, 주민자치회실, 상담실, 인터넷카페, 주민체력단련장
- 편안하고 쾌적한 동주민센터 환경 조성
  - ▷ 팩스, 복사기, 컴퓨터 등 행정장비 무료이용
  - ▷ 음용수, 도서, 초화, 나무 화분 등 비치 확대
- 휴대폰 문자메세지 이용한 민원사항 안내

#### 2) 현장 확인 행정 강화

- 생활 저해요인 사전제거 : 취약지 순찰강화 및 건문보고 활성화
- 주민신고 활성화 : 주민 누구나 불편사항 신고체계 확립



### 3) 선진 교통문화 정착 추진

- 주거지 전용주차제 지속 시행 및 확대구간 적극 발굴
- 승용차 요일제 참여 계도 및 홍보

## 나. 주민과 함께하는 주민자치회 운영

### 1) 주민자치위원회 위상 제고

- 주민자치위원회 기능강화로 주민 직접 참여 분위기 조성
- 주민자치위원 소양교육 참석 확대 등 자질향상 위해 노력
- 동 주민 화합의 장 마련을 위한 수시 간담회 개최

### 2) 주민자치회 홈페이지 활성화

- 구·동정 소식 수시 게시하여 주민의 알 권리 충족
- 주민자치위원회 활동 및 행사 소개
- 주민 참여 유도도 적극적인 커뮤니케이션 활성화

### 3) 지역실정 및 수요에 맞는 프로그램 개설 및 운영

- 건강 관련 강좌 지속 운영 : 요가, 에어로빅, 노래교실
- 어르신 대상 강좌 확대 운영 : 어르신 한글교실
- 남구 평생학습 프로그램 및 1동 1교 연계강좌 지속 운영
  - ▷ 어린이 요가, 주산과 암산 등
- 주민체력단련장 이용한 헬스강좌 운영

### 4) 강좌 수강생들의 다양한 연계 활동 활성화

- 주민자치회 경연대회 및 평생학습 축제 참가 및 출품
- 지역 공동체 활성화를 위한 봉사활동 전개



## 5) 주민자치공모사업 추진

- 깨끗한 마을만들기 양심화분사업 추진

## 다. 행복한 삶이 보장되는 복지도시 조성

### 1) 복지대상자 생활 안정 도모

- 기초생활수급자·홀로노인·장애인 등 수시 방문 상담하여 애로사항 청취 및 필요서비스 제공
- 복지사각지대 어려운 세대 사례관리 대상자로 선정하여 적극 발굴 및 지원
- 기초노령연금 대상자 신청 접수 및 지원
- 자활 자립 서비스 제공 : 자활근로 및 노인일자리 제공
- 저소득층 영구임대주택 및 매입임대주택 알선
- 신혼부부, 영세 자영업자 대상 각종 대출 안내 및 소개

### 2) 다자녀·다문화 가정 참여 시책 확대

- 다자녀가정 출산지원금 지원 및 각종 다자녀 우대시책 안내
- 다문화가정 출산지원금 지원 및 자매결연 연결, 동 주관행사 초청하여 주민의식 제고로 동질감 형성

### 3) 더불어 함께하는 이웃돕기 활동 전개

- 사랑의 김장나누기 행사 : 12월
- 장학금 지원 : 2월
- 적십자 구호 지원 : 매월
- 연탄 사용 가구 사랑의 연탄 배달 : 12월
- 개인·단체 등 독지가 지속 발굴하여 저소득 세대와 연계



## 라. 쾌적하고 활기찬 늘푸른 마을 가꾸기

### 1) 밝고 깨끗한 환경 조성

- 기동청소반 운영으로 상시 순찰 체제 확립
- 내집앞 내가 쓸기 운동 전개, 클린남구지킴이 운영
- 전염병 예방대책 강화 : 하절기 새마을 자율방역단 주 1회 이상 방역
- 주민자율방범대 활동 : 청년회 주 1회 이상 우범지 등 골목길 순찰

### 2) 푸른 마을 가꾸기 운동 전개

- 가로변 및 장고개길 운모 화분 추가 설치 및 초화 식재
- 쌈지공원 및 등산로 주변 초화 및 수목 식재
- 1가구 1화분 갖기 사업 전개

## 마. 우암 양달 행복마을 만들기 사업 추진

- 위치 : 우암동 13,16통 일원
- 사업내용
  - ▷ 주민사랑방 : 양재홈패션교실 1개 프로그램 운영, 회의실 및 주민모임 장소 제공
  - ▷ 행복센터
    - － 양달 행복 국수 판매 운영
    - － 어르신 한글교실 프로그램 운영
    - － 어린이 도서관 운영
  - ▷ 양달마을축제 등





## 6. 우리동의 자랑거리

### 가. 부산 제7부두

우암동 해안에 위치해 고철 및 연탄 하역장으로 사용하였으나 일반 하역 부두로 기능을 전환하면서 현대식으로 확장 축조하는 등 우리나라 수출입 부두로의 큰 몫을 담당하고 있으며, (주)KCTC, 인터지스(주), (주)광진티엘에스 등의 기업체가 있다.

### 나. 사랑의 김장김치 나누기

사랑의 김장김치 나누기 행사는 새마을부녀회 주최로 매년 12월중에 실시하고 있으며, 관내기업체, 봉사단체등이 자발적으로 참여·후원하여 관내 기초수급자 및 차상위계층등 저소득 265세대, 19개 경로당에 지원하는 등 더불어 함께 생활하며 훈훈한 이웃의 정을 나누는 지역복지행사로 자리매김하였다.

### 다. 우암동 도시숲

50~60년 전부터 무분별하게 조성된 공동묘지 일원을 도시숲으로 만들고자 2006년 주민 스스로가 『우암동 국민의숲 조성 추진협의회』를 구성하여 관련기관 방문 등 적극적인 활동을 펼친 결과, 총사업비 23억원을 들여 2011년까지 분묘와 군시설 이전, 주변환경 정비공사를 마무리함으로써 수십년간 동네 한중간을 차지하고 있던 공동묘지가 아름답고 푸른 숲이 있는 주민 휴식공간으로 탈바꿈하였다. 이 사업은 2012년 대통령직속 지역발전위원회의 ‘낙후지역 도시숲 조성사업’의 우수사례로도 선정되었으며, 현재는 우암동 뿐만 아니라, 인근 대연동, 문현동 주민들까지 즐겨찾는 도심속 녹색웰빙 휴식공간으로 자리매김하고 있다.



## 라. 남구종합사회복지관

남구종합사회복지관은 남구 동제당로 258에 소재하여 1990. 5. 4.에 개관한 이후 1,692㎡의 건물규모를 갖추고 지역 사회의 복지사업발전을 위해 다양한 사업을 전개해 오고 있는 기관으로 어린이집 운영, 방학 중 청소년 프로그램 운영, 경로식당 운영(무료급식), 장애인 취업상담 등 주민 복지 증진을 위해 60여 종의 사업을 활발히 전개함으로써 복지사회로의 발전을 위해 노력하고 있다.



## 제4절 문현지구

### 문현1동

#### 1. 지세와 환경

황령산이 병풍처럼 둘러져 있는 곳으로 고지대가 대부분인 주요도로 이면지역이다. 대형 아파트와 학교가 남쪽으로 운집해 있고, 고지대에는 무허가 주택이 밀집해 있어 주민 생활수준의 격차가 심한 곳이기도 하다.

#### 2. 연 혁

- 1936. 4. 1. 부산시 부산진출장소 문현동
- 1957. 1. 1. 부산시 부산진구 문현동
- 1962. 1. 1. 부산시 부산진구 문현동에서 문현1,2동으로 분동
- 1975. 7. 1. 부산시 부산진구 문현1동에서 문현1,3동으로 분동
- 1975. 10. 1. 부산직할시 남구 문현1동으로 행정구역 변경
- 1995. 1. 1. 부산광역시 남구 문현1동으로 명칭변경



### 3. 현 황

#### 동 사 현 황

소 재 지	건립 연도	건 물(㎡)					대지 (㎡)
		계	1층	2층	3층	지하	
고동골로 60번길 1 (문현동 127-10)	1978	590.67	231.01	231.66	68.50	59.50	370

#### 주 요 현 황

면 적	세대수	인구수			통/반	동근무 직 원
		계	남	여		
0.83km <sup>2</sup>	6,346	16,913	8,363	8,550	19/134	9

관공서	학교	금융기관	병·의원	기업체	시장· 상가	문화재· 문화시설	공원· 유원지	종교시설
1	4	2	6	22	1	—	—	15

### 4. 2013년 주요 업무성과

#### 가. 주민자치센터 내실 있는 운영

- 컴퓨터 교실(2기 20명), 단학교실·생활요가(2기 120명), 미용사자격반(1기 20명, 1년과정), 마을문고(열람석 20석, 대여 4,800권, 연인원 3,560명), 생활양재교실(1기 20명, 1년과정), 어린이프로그램(영어교실 15명, 요가교실 10명)



## 나. 살기좋은 마을 가꾸기

- 주민불편사항 조치 : 82건 ▷ 견문보고 53건, 동정보고 29건
- 방 역 활 동 : 방역단 1개대 18명 구성, 하절기 주 2회 실시
- 자활근로사업 : 무단투기지역 순찰 및 쓰레기 수거 - 530포대
- 노인일자리사업 : 관내 환경정비 활동 연인원 453명
- 화단 조성 : 소국 222본, 초화 2,010본 식재(4개소)
- 자율방범대 운영 : 3개단체(청년회, 자율방범대, 자유총연맹) 운영
- 주거지전용주차장 안정 운영 : 6개소 127면
- 도로포장 보수공사 : 문현여고 주변 40m, 폭 6m 외 3개소

## 다. 행복나누기 시책 추진

- 장학금 지급 : 문현1동장학회, 고교생 13명 5,200천원 지급
- 경로잔치 개최 : 문일경로후원회 외 3개 단체 및 개인
  - ▷ 65세이상 노인 4회 1,150명 14,120천원
- 목욕가사지원 : 중증장애인·홀로노인 무료목욕봉사 6회 60세대
- 이·미용서비스 : 65세이상 노인 및 장애인 180명
- 홀로노인 김장 담가주기 : 65세이상 노인 및 장애인 200명
- 무료급식 실시 : 관내 저소득 노인 21,600명
  - ▷ 성암사 무료급식 - 매주 월,수,금요일 중식제공
  - ▷ 로사리오카리타스 수녀회 - 매수 화요일 중식제공

## 라. 더불어 함께 사는 복지행정 구현

- 국민기초생활수급자 지원 : 266세대 1,006,902천원



- 기초노령, 장애연금 보육료 : 2,142명, 215,690천원
- 어려운 이웃돕기 : 12,500명, 46,014천원
  - ▶ 연말연시 이웃돕기 성금모금 : 32건, 9,268천원
- 자활근로사업 : 환경정비 외 3개 사업 21,000천원
- 2013 실버환경지킴이활동 : 관내환경정비(연인원 453명)

#### 마. 행정서비스 실천 및 민원사무처리

- 대민친절서비스 강화 : 친절교육 및 자가진단 12회
- 민원사무처리
  - ▶ 주민등록등·초본 13,438건, 인감 4,796건, 제증명 7,970건
  - 주민등록발급 636건, 전출입 1,959건

## 5. 2014년 주요 업무계획

### 가. 쾌적한 생활환경 만들기

- 환경순찰 생활화 : 매일 2회(동장, 담당 교대 순찰 실시)
- 불법유동광고물정비 : 실버환경지킴이, 자활근로활용(주4회)
- 수목 및 초화 식재 : 공한지 및 쓰레기투기지역 화단조성(4개소)
- 도시 환경정비의 날 운영 : 각급단체원 활용, 취약지 등 정비  
(월 1회, 1·2주 목요일)
- 새마을 방역단 운영 : 하절기 주 2회 실시





## 나. 주민자치회 운영 활성화

- 단학교실(생활요가) : 60명(6개월 과정), 주 2회(2시간 운영)
- 컴퓨터교실 등 5개 과정 운영 : 주 120명 수강
- 학생참여 프로그램 운영 : 어린이영어교실, 어린이요가교실
- 주민자치위원회 활성화와 전문 위원 영입
- 씬지도서관 운영 : 매주 월~금, 도서 5,500권, 열람석 20석

## 다. 행복한 삶이 보장되는 복지행정 구현

- 국민기초생활수급자 생계지원 : 288세대 459명
- 한시적 생계 곤란자 지원 : 이웃돕기 성금 및 취업 알선
- 자활근로 사업 추진 : 일자리 알선 등 저소득층 자활기반 지원
- 사랑의 성품 나누기 : 홀로노인, 저소득가정 등 300세대
- 경로위안 잔치 : 문일경로대잔치 등 4개 단체 4회 실시
- 무료급식 지속 실시 : 성암사 “따뜻한 밥상”, 로사리오카리타스수녀회  
“돌산공원 무료급식” 실시

## 라. 고객이 감동하는 행정서비스 구현

- 민원택배제 운영 : 홀로노인, 1·2급 지체장애인
- 팩스, 복사기 등 행정장비 무료 지원
- 통반장 생활민원 도우미 및 모니터 운영
- 직원 업무연찬을 통한 창의력 개발과 민원 1회 방문 해결



#### 마. 황령산 등산로 주변 환경정화 활동

- 황령산 등산로 및 돌산공원주변 환경정화활동 전개 : 주민자치위원회 외 5개 단체 150명

### 6. 우리동의 자랑거리

#### 가. 문현1동 장학회 운영

관내 저소득층 및 학업 성적이 우수한 지역 주민의 자녀에게 장학금을 지급하여 지역사회 일꾼을 양성하는 장학기금을 조성하고자 2004. 7. 1.부터 문현1동 장학회 주관으로 기금 2억원을 목표로 하는 장학사업을 추진하고 있으며, 2011. 12. 27. 사단법인 문현1동장학회가 법인설립 및 기부금 대상단체로 지정되었으며, 현재 1억 5천 5백만원의 장학기금을 조성하여 2013년에 고고생 13명 5백20만원의 장학금을 지급 하였다.

#### 나. 문현1동 체육공원

문현1동 산7번지 일원으로 주민건강 증진을 위한 철봉 등 19종 22점의 체력단련시설과 공공근로사업으로 설치된 통나무계단, 아름다운 주변경관과 함께 지하수가 개발되어 맑은 물을 공급하여 주민들에게 좋은 휴식공간을 제공하고 있다.

#### 다. 문현1동 돌산공원

문현1동 산23-1번지 일원에 위치한 소공원으로 주민 및 황령산 등산객이 쉬어갈 수 있도록 다양한 휴식공간과 체력단련을 위한 운동기구가 설치되어 있고, 2010년에는 공중화장실을 신설하여 등산객 및 주민에게 편의를 제공하고 있다.



## 라. 황령산 약수터

문현1동 산19-2번지 일원으로 주변에 벚꽃, 아카시아나무 등 꽃나무가 1,000여 그루 곳곳에 산재해 있으며, 수량이 풍부하고 공기가 맑아 봄철 약수터를 찾는 등산객에게 화사한 벚꽃, 신선한 아카시아 향과 함께 삼림욕의 진수를 맛 볼 수 있어 많은 주민들이 찾고 있다.



## 문현2동

### 1. 지세와 환경

동구, 부산진구와 인접하고 있으며 남구의 관문으로, 동서고가로와 황령산 터널 진입로가 위치하여 교통의 요충지이자 부산의 중심상권인 서면과 근접해 있다. 국민기초생활보장수급자가 남구에서 가장 많고 불량 주택 밀집지역으로 주거환경개선사업이 절실하며,

또한 매년 여름철에 동천변 상습 침수피해가 있었으나 침수지 해소 공사가 2009.11.27. 준공됨으로써 침수피해 우려가 해소되었으며, 2009. 1.21. 문현동 722-1번지 일대 문현혁신도시가 정부로부터 “금융중심지”로 지정되어 앞으로 동북아 금융허브역할을 하는 국제금융도시로 발돋움할 수 있는 기회를 마련하였다.

### 2. 연 혁

- 1936. 4. 1. 부산시 부산진출장소 문현동
- 1957. 1. 1. 부산시 부산진구 문현동
- 1962. 1. 1. 부산시 부산진구 문현동에서 문현1·2동으로 분동
- 1975. 10. 1. 부산직할시 남구 문현2동
- 1995. 1. 1. 부산광역시 남구 문현2동
- 1999. 1. 1. 부산광역시 남구 문현5동이 문현2동으로 편입



### 3. 현 황

#### 동 사 현 황

소 재 지	건립 연도	건 물(㎡)					대지 (㎡)
		계	1층	2층	3층	지하	
전포대로92번길31-7 (문현동 546-42)	1992	675.67	299.57	96.21	—	279.89	451

#### 주 요 현 황

면 적	세대수	인구수			통/반	동근무 직 원
		계	남	여		
0.62km <sup>2</sup>	4,187	8,928	4,504	4,424	14/91	8

관공서	학교	금융기관	병·의원	기업체	시장· 상가	문화재· 문화시설	공원· 유원지	종교시설
2	2	4	4	25	1	—	—	6

### 4. 2013년 주요 업무성과

#### 가. 고객감동 행정서비스 실천

- 고객우선 행정서비스 제공
  - ▷ 친절행정 생활화를 위한 직원교육 : 수시
  - ▷ 복지감면 신청 대행(One-Stop 행정서비스) : 56명
  - ▷ 주민불편 최소화 : 64건(견문보고 59, 동정보고 5)



- 열린 동 주민센터 서비스 시행
  - ▷ 주민센터 회의실 등 시설 개방 : 2개 단체, 60회

## 나. 주민중심의 자치행정 활성화

- 주민자치프로그램의 효율적 운영
  - ▷ 주민 의견수렴을 통한 주민 중심의 주민자치회 운영
    - 주민자치위원회 개최 11회, 안전심의 12건

운영장소	프로그램명	운영대상	운영일	연인원
동 주민센터 (지하프로그램실)	노 래 교 실	성 인	월요일	821명
	요 가 교 실	성 인	수·금요일	1,977명
동민의 집 (2층프로그램실)	서예 · 한자교실	성 인	화·금요일	777명
	어르신 수지침교실	어르신	토요일	236명
	어린이역사논술	초 등	토요일	387명
	문인화교실	성 인	월요일	327명
	닥종이공예교실	성 인	목요일	339명
	멋글캘리그래피지도사	성 인	화요일	155명
	탈무드창의영재지도사과정	성 인	금요일	165명
	쌈지도서관	누구나	화~토요일	525명
	정보이용실	누구나	화~토요일	411명

## 다. 행복나누기 사업 추진

- 소외계층 없는 행복마을 만들기
  - ▷ 국민 기초생활보장수급자 신규 선정 : 49세대, 64명
  - ▷ 홀로 노인 생신상 차려드리기(분기) : 4회, 40명, 1,200천원
  - ▷ 각급 단체 경로 잔치 행사 개최 : 2회, 800명, 8,000천원





- ▷ 설·추석 맞이 경로당 위문품 전달 : 2회, 3,383천원
- ▷ 어려운 저소득층 김장 김치 전달 : 197세대, 7,880천원
- 저소득층 지원 확대로 자립 기반 조성
  - ▷ 삼원FA(주) 연말이웃돕기 성금기탁(30,000천원)
    - 저소득세대 난방비지원 : 80세대 20,000천원
    - 지역아동센터·남구종합사회복지관 지원 : 10,000천원
  - ▷ 저소득층 자녀 장학금 지원 : 20명, 5,800천원
- 각급단체 중심으로 지속적 화합분위기 조성
  - ▷ 「훈훈한 명절보내기」 추진 : 5개 단체, 250세대 8,820천원

## 라. 살기 좋은 마을 조성

- 쾌적한 도시 환경 정비
  - ▷ 『분무방역단』 편성 운영
    - 방역시기 : 주 2회/1일 4시간
  - ▷ 『도시환경정비의 날』 운영
    - 각급 단체 및 주민, 매월 2·4주 목요일 실시, 총 20회
  - ▷ 관내 환경 불량지 일제 정비
    - 상습투기지역 집중관리 : 12개소(동민의 집 골목 외 11)
    - 폐·공사 정비 : 무단투기, 쓰레기 수거 등
- 재해 및 범죄 없는 살기 좋은 마을 조성
  - ▷ 사방설비내 재해우려지 예방 순찰활동 : 총 120회
  - ▷ 상습침수예방을 위한 「문현2동 자율방재단」 구성 운영
    - 양수펌프장 주변 주민 21명 구성
    - 집중폭우 발생시 동천변 양수펌프장 집수정 이물질 제거 등
  - ▷ 자율방범대의 운영 강화(안전취약 지역 순찰) : 총 48회



## 5. 2014년 주요 업무계획

### 가. 고객만족을 위한 적극행정 실천

- 고객우선 행정서비스 제공
- 열린 동 주민센터 서비스 시행
- 취약민원 행정서비스강화

### 나. 주민 중심의 자치행정 활성화 도모

- 주민자치회 운영 내실화
- 각급 단체를 중심으로 지속적인 화합분위기 조성

### 다. 더불어 살아가는 복지행정 구현

- 소외계층 없는 행복마을 만들기
- 저소득층 지원 확대로 자립기반 조성

### 라. 쾌적하고 살기좋은 건강 마을 조성

- 쾌적한 도시 환경정비
- 하절기 방역 활동 실시



## 6. 우리동의 자랑거리

우리 동 722-1번지 일대 문현혁신도시는 부산을 국제금융 중심도시로 육성하기 위한 사업으로 10만 2,352㎡의 면적에 부산이전 공공기관 등 금융기관 개별 본사 사옥이 2014년까지 건설된다. 본 사업지에는 서울에서 이전하는 공공기관 6개와 한국은행 부산본부 등 금융기관 5개를 포함, 총 11개 기관이 입주할 예정으로 현재 복합개발사업 추진을 위한 특수목적회사(SPC) 및 자산관리회사(AMC)가 설립되어 사업을 추진하고 있어 지역 경제 활성화에 기여할 것으로 기대된다.



## 문현3동

### 1. 지역특성

남구의 관문인 문현교차로가 있는 교통의 요충지로 변영로 및 동서고가도로 진입로가 위치해 있으며, 수영로변의 상가지역과 문현교차로 주변 아파트 밀집지역, 주거환경 개선이 필요한 고지대로 구성되어 있다.

### 2. 연 혁

- 1957. 1. 1. 부산직할시 부산진구 문현1동
- 1975. 10. 1. 부산직할시 부산진구에서 남구 편입  
문현1동과 문현3동으로 분동
- 1999. 7.30. 문현3동 주민자치센터 개소
- 2000. 11. 2. 문현1, 3, 4동간 행정구역 경계조정



### 3. 현 황

#### 동 사 현 황

소 재 지	건립 연도	건 물(㎡)				대지 (㎡)
		계	1층	2층	지하	
고동골로4번길7-18 (문현3동 205-44)	1996	756.9	255	243.3	258.6	433

#### 주 요 현 황

면 적	세대수	인구수			통/반	동근무 직 원
		계	남	여		
0.83km <sup>2</sup>	5,714	15,048	7,397	7,651	18/132	10

관공서	학교	금융기관	병·의원	기업체	시장· 상가	문화재· 문화시설	공원· 유원지	종교시설
2	—	4	19	5	1	1	—	9

### 4. 2013년 주요 업무성과

#### 가. 깨끗한 마을 환경 조성

- 1) 생활주변 녹지공간 관리 및 정비
  - ▶ 쌈지공원 및 가로화단 정비 : 초화류 식재 및 잡초제거
  - ▶ 공한지 및 녹지대 정비 : 풀베기, 수목전정 및 고사목제거 12회
  - ▶ 통일동산 정비 : 철쭉, 황금측백 등 184주 식재



## 2) 취약지 환경정비

- ▷ 무단투기 지역 등 상습불결지 정비활동 전개 : 140회 1,150명, 180톤
- ▷ 도시환경정비의 날 운영(매월2회) : 20회 7단체 480명 참여
- ▷ 주택가, 이면도로 불법광고물 및 벽보지류 제거 : 190회, 25,300점

## 나. 동민과 함께하는 열린 행정

### 1) 주민자치 지역공동체 조성

- ▷ 정월대보름 당산제 및 동민화합 옷놀이대회 개최 : '13. 2.24.  
- 단체원 및 주민 150여명 참석

### 2) 주민참여 중심의 자치센터 운영

- ▷ 다양한 프로그램 운영  
- 일본어·요가·성인사물놀이 등 6개 강좌 583명 등록
- ▷ 특화 프로그램 발굴  
- 씬지도서관 공모프로그램 “북아트” 교실 : 총 10회, 140명 참여
- ▷ 제8회 주민자치회 경연대회 출전  
- 성인사물놀이교실 풍물패 “한얏” 참가

### 3) 찾아가는 현장행정 적극 실천

- ▷ 현장행정 실천 관내 순찰 실시 : 52회(주1회)
- ▷ 주민불편사항 순찰 및 중계처리 : 1일 2회 순찰, 견문보고 82건  
- 도로 25, 측구 11, 공원·녹지 24, 교통 11, 보안등 1, 기타 5

## 다. 더불어 살아가는 복지행정 구현

### 1) 「행복 나누기 운동」 전개

- ▷ 「사랑의 쌀 전달」 추진 : 홀로노인, 저소득가정과 결연사업 추진  
- 쌀10kg 184포, 20kg 62포 환가액 7,488천원





- ▷ 「좋은 이웃」, 「통장 친목회」 결연사업 : 저소득 및 홀로노인 등
  - 사랑의 성품 전달 : 떡국 45봉(3kg), 국수 90개(300g)
- ▷ 경로행사 : 5회
  - 부산누리마루라이온스클럽 : '13. 5. 2. 60명 참여, 오찬 및 기념품 제공
  - 문현삼성힐타워 입주자 대표회 : '13. 5. 3. 80명 참여 오찬 제공
  - 문현삼성아파트 부녀회 : '13. 5. 6. 50명 참여 오찬, 기념품 및 다과 제공
  - 대도라이프타운 입주자 대표회 : '13. 5. 7. 50명 참여. 오찬 제공
  - 새마을부녀회 : '13. 5. 13. 70명 참여, 홀로어르신 효도상차리기
- ▷ 저소득 자녀 장학금 지원 : 20명 10,000천원
  - 문현3동 새마을금고 : '13. 2. 23. 10세대 5,000천원
  - 문현지갯골장학회 : '13. 5. 19. 10세대 5,000천원

## 2) 저소득층 생활안정 지원

- ▷ 법정지원금 지원관리 : 복지대상자 2,127세대 2,704명
  - 생계·주거비, 교육비, 장애수당, 기초노령 연금 등
- ▷ 생활안정자금 등 융자 알선 : 2세대 66,500천원
- ▷ 사랑의 열매 긴급지원 사업 : 3세대 3,550천원

## 3) 자활자립기반 조성

- ▷ 근로유지형 자활사업 : 연 588명 15,631천원 지급
- ▷ 노인일자리사업 : 연 487명 7,155천원 지급



## 5. 2014년 주요 업무계획

### 가. 깨끗하고 안전한 마을환경 조성

#### 1) 도시환경 정비의 날 운영 활성화

- ▷ 운영시간 : 월1회(첫째주 수요일 10:00~11:00)
- ▷ 장 소 : 주요 이면도로, 상습불결지 등 관내 전 지역
- ▷ 참 여 : 각급 봉사단체, 통·반장, 주민, 자활근로자 등
- ▷ 활동내용
  - 내집·점포 앞 자율청결 활동전개, 무단투기 쓰레기 등 정비
  - 불법 현수막, 벽보지류 및 입간판 등 불법광고물 정비
  - 체육공원 등 다중이용시설 청결활동 및 공공시설물 세척

#### 2) 깨끗한 생활환경 조성

- ▷ 간선로변 가로화단 정비 및 초화 식재 ; 펜지 등 초화 1,500여본
- ▷ 상습불결지 및 불법광고물 지속 정비 : 매일(기동정비반 운영)
- ▷ 사계절 꽃피는 마을 만들기 활력 전개 : 계절별 초화식재 및 꽃씨 파종
- ▷ 현장순찰 강화로 각종 불편사항 신속 정비 : 매일

#### 3) 각종 재난·재해 예방활동 전개

- ▷ 재해위험지 지속순찰·관리 : 대원맨션 뒤 석축 등 5개소
- ▷ 폐·공사 밀집지역 무단투기 방지 및 순찰관리 : 14통지역 41채
- ▷ 주민자율방역단 운영 : 하절기 주 1회 이상 : 분무방역
- ▷ 폭염·호우 등 재난상황 대비 무더위 쉼터(4개소) 및 배수로 정비

### 나. 주민만족 봉사행정 실현

#### 1) 주민만족 행정서비스 제공

- ▷ 친절마인드 함양 : 친절교육, 전화응대 매뉴얼 제작 배포



- ▷ 동 행정 역량강화 : 직무교육, 소양교육, 업무연찬회 지속 실시
- ▷ 책임행정(실명제) : 업무담당자 안내판 설치 및 공무원증 패용

2) 편리하고 친근한 민원실 조성

- ▷ 민원실 환경정비 : 꽃 화분, 음수대, 행정홍보물 열람대 등
- ▷ 장애인을 위한 편의시설 구축 : 도움벨, 핸드레일 등
- ▷ 민원행정서비스 개선 : 혈압계, 정수기, 팩스, 복사기 무료 이용

3) 주민화합을 위한 참여 행정 추진

- ▷ 주민화합 행사 개최 : 정월대보름 마을안녕 기원 당산제 봉행
- ▷ 구민행사 적극 참여 : 오륙도 축제·갈매길 걷기 대회 등

다. 더불어 사는 주민복지서비스 제공

1) 저소득층 생활안정 지원

- ▷ 복지대상자 현황 (세대/명)

계	기초생활 수급자	한부모 가정	차상위 계층	장애인	기초노령 연금
2,127/ 2,704	181/293	44/112	121/165	642/687	1,139/ 1,447

- ▷ 법정지원금 적기 지원으로 저소득층 생계 유지
  - － 생계, 주거비, 교육비, 장애수당, 기초노령연금 등
- ▷ 생활안정자금, 전세자금 등 융자 알선 : 2세대 45,000천원
- ▷ 사랑의 열매 긴급지원 사업 신청 : 3세대 4,000천원

2) 자활자립기반 조성

- ▷ 근로유지형 자활근로사업 지속추진 : 환경정비 등 2개 사업
- ▷ 노인일자리 사업 추진 : 불법벽보 제거 및 쓰레기 수거



### 3) 「행복나누기 운동」 전개

- ▷ 어려운 이웃돕기 전개 : 300세대 10,000천원
  - － 각급단체 및 관내 독지가 등 지속 발굴
- ▷ 사랑의 김장나누기 행사 : 저소득가정 50세대
- ▷ 저소득주민 자녀장학금 지원 : 20명 10,000천원
  - － 문현지갯골장학회 외 1개소
- ▷ 어르신 경로잔치 개최 : 새마을부녀회 등 4개소
- ▷ 관내 경로당 위문행사 : 새마을부녀회 등 3회 실시

## 6. 우리동의 자랑거리

매년 정월대보름에 주민자치위원회의 지원과 통장협의회와 통일동산 산우회 주관으로 통일동산제당에서 각급 단체원 및 주민이 참석하여 마을의 번영과 주민의 안녕을 기원하는 당산제를 지내고, 주민센터에서 윷놀이 대회를 개최하여 주민 화합의 시간을 갖고 있다.

이 행사는 1993년도부터 매년 개최하여 오고 있으며 올해에도 정월대보름날에 행사를 개최하여 주민화합의 시간을 가질 예정이다.



## 문현4동

### 1. 지세와 환경

동쪽으로 작은 산지, 서쪽으로 동천을 끼고 있는 남구의 관문이다. 수영로와 도시고속도로, 도시철도 2호선이 통과하는 교통의 요충지이나 도시고속도로 진입 교각, 문현교차로 주변 미정비 등으로 상권이 제대로 형성되지 못하였다. 교차로 변 고층 아파트와 고지대 노후 주택 등이 분포되어 있다. 향후 교통광장 조성 및 주택 재개발 사업 추진 시 발전 가능성이 높은 지역이다.

### 2. 연 혁

- 1959. 1. 1. 부산시 동구 범일3동
- 1975. 10. 1. 부산직할시 남구 범일3동
- 1982. 5. 1. 부산직할시 남구 문현4동으로 명칭 변경
- 1995. 1. 1. 부산광역시 남구 문현4동으로 명칭 변경
- 2000. 11. 20. 행정구역변경으로 문현3동 19개통 편입



### 3. 현 황

#### 동 사 현 황

소 재 지	개 소 일 자	건물(㎡)		대지(㎡)	편의시설	비고
		면 적	전유면적	면 적		
수영로 12 (문현동 366-18)	2007.2.20	872.84	462.8	49.90/ 3293.7	전용승강기(15인승) 전용주차장	

#### 주 요 현 황

면 적	세대수	인구수			통/반	동근무 직 원
		계	남	여		
0.69km <sup>2</sup>	4,946세대	11,856명	5,883명	5,973명	16/120	9

관공서	학교	금융기관	병·의원	기업체	시장· 상가	문화재· 문화시설	공원· 유원지	종교시설
3	3	4	6	25	1	—	1	15

### 4. 2013년 주요 업무성과

#### 가. 내실있는 주민자치회 운영

##### 1) 지역특화 프로그램 개발 및 운영 내실화

- 고객맞춤형 문화프로그램 운영 : 12개 프로그램, 연 12,245명
- 지역 자원을 활용한 연계 프로그램 운영 : 2개소, 3개 프로그램
- 취약계층 이용 프로그램 적극 발굴 : 5개 프로그램(노인 1, 어린이 4)
- 주민자치회 프로그램 경진대회 개최 : 3회(컴퓨터, 어린이영어(2))



## 2) 주민자치위원회 위원 역량강화

- 주민자치회 운영 자율성 및 심의성 강화 : 안건심의 9건, 기타의결 21건
- 주민자치회 운영성과 보고회 : 2회(상·하반기, 단체원 주민 등 60명)
- 문현4동 동민 화합한마당 행사 지원 : 주민 등 600여명 참여

## 나. 주민만족 행정서비스 제공

- 주민과 함께하는 同상회 : 문사산악회등 단체모임 시 구·동정 홍보
- 주민이 편리한 민원실 환경 조성
  - ▷ 민원실 노후 바닥 정비 및 민원전용 의자 교체(6대)
  - ▷ 민원전용 팩스(1대) 및 복사기, 돋보기, 정수기 등 비치
- 정기적인 직무 및 친절교육 실시 : 분기 1회(연 4회, 전직원)
- 신속 정확한 민원사무 처리 : 전출입(959건), 제신고(957건), 제증명(26,123건) 등

## 다. 이웃과 함께하는 행복나누기 추진

- 국민기초생활수급자 심층관리 추진
  - ▷ 생활실태 및 불편사항 파악, 지원욕구 조사 등
  - ▷ 수급자 방문주기 확대 : 전화상담(주2회), 방문상담(월1회) 이상
- 저소득주민 자립기반 확충
  - ▷ 복지사각지대 해소 : 실업자 등 차상위계층 긴급의료비 지원 등
  - ▷ 자활자립 기반마련 : 전세·생활안정자금 융자, 자활사업 등 일자리 제공
  - ▷ 사회복지 지원상담실 운영 : 저소득층 중점관리 및 집중상담 실시
- 1인 1천원 “행복의 계좌” 지속 운용
  - ▷ 1인 1계좌(1천원) 계좌 개설 : 단체(업체)에서 일반 주민 참여 확대



- ▷ 복지사각지대 지원 내실화 : 장애인, 아동, 노인 등 구호자금 활용
- 저소득층 지원 사업 확대 추진 - 주거지전용 주차장 수익금 환원
  - ▷ 명절맞이 행복나누기 성품 전달 : 연 2회, 주민 300여세대
  - ▷ 저소득층 자녀 장학금 지원사업 추진 : 3개단체 15명(동민장학회 등)
  - ▷ 어려운 이웃돕기 김장(김치)담그기 추진 : 주민 100세대
  - ▷ 저소득 주민 주택수리사업 지원 알선 : 각계 전문가, 봉사단체 연계
- 경로당 후원 및 홀로어르신 결연사업 추진
  - ▷ 병원 및 기업체간 자매결연사업 추진 : 11개 경로당
  - ▷ 생계곤란 홀로어르신 자매결연 지원 : 3세대 3,000천원(일산장학회)
  - ▷ 홀로어르신 안부 확인사업 확대 추진 : 54세대, 주1회 방문
  - ▷ 일일머느리 봉사 및 식사제공 등 추진 : 각급단체(새마을, 바르게)와 연계

## 라. 쾌적하고 편안한 생활환경 조성

- 깨끗하고 아름다운 마을만들기 사업 추진
  - ▷ 도시 환경정비의 날 지속 운영 : 연 10회, 150명 참여
  - ▷ 자활·노인일자리사업 활용 이면로 상시 정비 : 연 290회, 1,152명
  - ▷ 아름다운 마을만들기 가로 화단 조성 : 새마을꽃동산 등 10개소  
(초화 4본 960본)
  - ▷ 주민불편 야기 폐·공가 정비(철거) : 3개소(철거 후 녹지 조성 등)
  - ▷ 문현4동 주민복합센터 건립 : 지상2층(404㎡), 사업비 860백만원
- 주민불편 해소 및 안전한 생활환경 조성
  - ▷ 발로 뛰는 현장행정 적극추진 : 각종사고 등 신속대응(견문 79, 동정 11)
  - ▷ 문현곱창골목 주변 구거 정비 : 구거준설(561㎡), 석축보수 등
  - ▷ 이면로 취약지 노후아스콘 재포장 공사 실시 : 2개소 1,800㎡
  - ▷ 취약기(6월~10월) 자율방역활동 전개 : 연6회(새마을 등 자율방역단)
  - ▷ 주차질서 정착을 위한 주거지주차장 운영 : 8개소 260면(각급단체)



## 5. 2014년 주요 업무계획

### 가. 동민과 함께하는 주민자치회 운영

#### 1) 지역특화 프로그램 개발 및 운영

- 주민 수요에 맞는 다양한 프로그램 운영 : 문화예술, 체육, 취미오락 등
- 글로벌 생활외국어 강좌 운영 강화 : 어린이영어(2개 강좌) 등
- 여가선용을 위한 건강프로그램 운영 : 요가, 노래교실 운영 등
- 토요 프로그램 신설 : 어린이 과학교실 등

#### 2) 프로그램 내실 운영을 위한 자체평가 실시

- 주민자치회 홈페이지 운영 활성화 : 운영상황 주민 공개
- 프로그램 설문조사 등 수요조사 : 차기 프로그램 운영에 반영
- 수강생 작품전시회 및 경진대회 개최 : 수강생 자질향상 도모

#### 3) 평생학습 시스템 운영 강화

- 씬지도서관 활성화 추진 : 특화 교육프로그램 개발, 독서쉼터 조성 등
- 노인대상 교육프로그램 적극 운영 : 문헌노인대학 등 활용
- 평생학습동아리 운영 활성화 도모 : 자원봉사자 참여 유도

#### 4) 주민자치위원 역량강화 추진

- 우수 주민자치위원 공개 모집 : 각계 전문가 영입 및 역량 제고
- 주민자치위원 직무교육 및 간담회 실시 : 외부강사 초빙
- 우수 주민자치회 비교견학 실시 : 부산시내 우수 구 교환방문



#### 5) 동민과 함께하는 화합행정 구현

- 주민과 함께하는 동민 화합한마당 지원 : 각급단체 참여 유도
- 어르신과 함께하는 화합의 장 마련 : 경로잔치, 고적답사 등 실시
- 프로그램 발표회 등을 통한 동민 만남의 날 운영
  - ▷ 경진대회, 독서골든벨 행사시 나눔장터 등 부대행사 병행

### 나. 취약계층 맞춤형 생활지원서비스 제공

#### 1) 국민기초생활수급자 심층관리 추진

- 생활실태 및 불편사항 파악, 지원욕구 조사 등
- 수급자 방문주기 확대 : 전화상담(주2회), 방문상담(월1회) 이상
  - ▷ 사회복지 전담 공무원 및 적십자봉사회원 적극 활용

#### 2) 저소득주민 자립기반 확충

- 복지사각지대 해소 : 실업자 등 차상위계층 긴급의료비 지원 등
- 자활자립 기반마련 : 전세·생활안정자금 융자, 자활사업 등 일자리 제공
- 사회복지 지원상담실 운영 : 저소득층 중점관리 및 집중상담 실시

#### 3) 1인 1천원 “행복의 계좌” 운동 확대

- 1인 1계좌(1천원) 계좌 개설 : 단체(업체)에서 일반 주민으로 참여 확대
- 지원사업 내실화 도모 : 복지 사각지대주민 긴급의료비 및 구호자금

#### 4) 저소득층 지원 사업 확대 추진 - 주거지주차 수익금 활용

- 설·추석 명절 행복 나누기 성품 전달 : 연 2회 저소득주민 400세대
- 저소득층 자녀 장학금 지원사업 추진 : 문현4동 동민장학회



- 어려운 이웃돕기 김장담가드리기 추진 : 12월중 저소득주민 100세대 지원
- 저소득 주민 주택수리사업 지원 알선 : 각계각층 전문가, 봉사단체 연계

#### 5) 경로당 후원 및 홀로어르신 결연사업 추진

- 병원 및 기업체간 자매결연사업 추진 : 11개 경로당
- 생계곤란 홀로어르신 자매결연 지원 : 3세대 3,000천원 ⇨ 일산실업(주)
- 홀로어르신 야쿠르트배달 일일 방문 문안 : 10세대 365일(주민자치위원회)
- 홀로어르신 일일 머느리봉사활동 전개 : 연4회 200명(목욕, 식사수발, 대화)

### 다. 쾌적하고 편안한 생활환경 조성

#### 1) 깨끗하고 살기 좋은 우리마을 만들기

- 무단투기 상습지역 등 취약지 해소 : 운모화분 등 설치(계절초화 식재 등)
- 생활쓰레기 줄이기 운동 지속 추진 : 학교, 기업체, 공동주택 등 협조 유도
- 도시 환경정비의 날 운영 : 문현지하보도, 교통광장 등 공동관리구역

#### 2) 질서정연하고 안전한 생활환경 조성

- 학원폭력 예방을 위한 자율방범활동 강화 : 학교, 야간 등 취약지 중심
- 주거지전용주차장 관리 만전 : 8개 단체 260면
- 불법 유동성광고물 중점 정비 : 명함·벽보류, 현수막 등 수거정비
- 주민자율 방역활동 지원 강화 : 사업비 지원, 현장방문 격려 등

#### 3) 주민불편해소 및 재해예방 현장행정 강화

- 재해·재난 취약지 순찰 정례화 실시 : 1일 1회 이상, 연 300회 이상



- 주민불편사항 신속 처리 : 견문보고, 동정보고, 현장방문대화 등
- 재해·재난대비 태세 확립 : 재난장비 상시점검 및 취약지 전진 배치

## 라. 주민감동 행정민원서비스 제공

### 1) 고객 중심 행정구현

- 쾌적하고 편안한 민원실 분위기 조성 : 복사기 등 각종 편의시설 구비
- 행사시 동 주민센터 시설 제공 및 지원 : 회의실, 의자·책상 대여 등
- 구정 주요업무 적극 홍보 : 각급단체 단합대회 등 지역행사 활용

### 2) 친절한 민원서비스로 고객만족 실현

- 정기적인 직무교육 및 친절교육 실시
- 민원처리 사후서비스 강화로 고객만족도 향상 : 처리사항 SNS 발송 등

### 3) 책임행정을 위한 업무담당자 실명제 실시

- 업무별 담당자 안내판(실명제) 설치 및 공무원증 상시 패용





## 6. 우리동의 자랑거리

### 가. 곱창골목

문현시장 주변은 예전에 가축 도살장이 있었던 곳으로 현재 도살장은 없어졌으나 곱창전문집은 일명 “곱창골목”을 형성하여 남아 있으며, 매년 ‘곱창골목 거리축제’를 개최해 곱창 먹거리 홍보와 지역 상권 활성화를 도모하고 있다. 또한 영화 “친구”의 촬영장소로 널리 알려져 많은 사람들이 즐겨 찾고 있다.

### 나. 주거지전용주차장 수익금을 활용한 지역 현안사업의 자주적 해결

각급 단체가 운영하고 있는 주거지전용주차장 수익금 중 30%를 주민자치 위원회의 지역발전기금으로 조성하여 주민자치위원회의 역량을 강화하고, 아름다운 마을 가꾸기, 주민자치회 활성화 등 지역현안사업의 재원으로 활용함으로써 동 행정 활성화는 물론 더불어 잘사는 마을 분위기 조성에 기여하고 있다.





## 제 3 부 남구의회



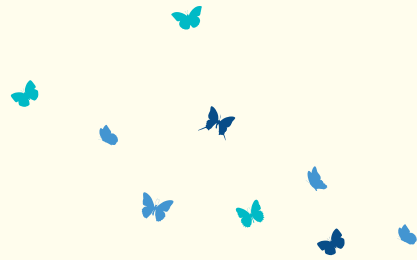

## 제1장 일반행정

제1절 \_ 연혁

제2절 \_ 현황





## 제1절 연 혁

우리나라 지방의회는 1948. 7. 17. 제헌헌법에서 도입된 후 1952년에 구성되어 9년간 운영되다가 1961. 5. 16. 군사혁명으로 중단되었다. 그러나 1990. 12. 31. 지방자치법 중 개정법률과 지방의회 의원선거법 중 개정법률 및 지방자치단체의장선거법이 공포·시행되어 역사적인 지방의회의 부활을 맞이하게 되었다.

이에 따라 1991. 3. 26. 직접선거로 실시된 구의원 선거에서 41명으로 구성된 초대 남구의회가 1991. 4. 15. 개원되었다. 이후 '95년 1월 부산직할시 남구의회에서 부산광역시 남구의회로 명칭을 변경한 뒤 동년 3월 남구와 수영구로 분구됨에 따라 의원 27명으로 재구성하였으며 1995. 6. 27. 4대 동시 지방선거로 의원 27명으로 구성된 제2대 남구의회가 1995. 7. 7. 개원되었다. 1998년 6월 지방선거로 구성된 제3대 남구의회는 의원정수가 감소된 19명으로 구성되어 1998. 7. 7. 개원되었으며, 2002년 6월 지방선거로 19명의 의원으로 구성된 제4대 남구의회는 2002. 7. 8. 개원되었고, 2006년 5월 지방선거로 지역구 및 비례대표 15명으로 구성된 제5대 의회는 2006. 7. 7. 개원되었다. 2010년 6월 지방선거로 구성된 제6대 의회는 지역구 13명, 비례대표 2명 총15명으로 2010. 7. 8. 개원되어 제6대 후반기 의회가 운영되고 있다.



본회의 장면



## 제2절 현 황

### 1. 조 직

남구의회 의원은 15명으로 의장 1명, 부의장 1명의 의장단과 의장을 제외한 14명으로 구성된 3개 상임위원회와 특별위원회인 예산결산특별위원회 1개가 있다. 한편 각종 의회사무를 처리하기 위해 1국 1담당의 의회사무국이 있다.

상임위원회 구성 현황

계	운 영 위 원 회	총 무 위 원 회	주민복지도시위원회
14명	7명(타위원회겸직)	7명	7명

의회사무국 직원 현황

구 분	계	행정4급	행정5급	행정6급	행정7급	행정8급	기 타		
							7급 (운전직)	8급 (사무운영직)	9급 (속기직)
현 원	16	1	2	2	6	3	1	1	0

### 2. 시 설

남구의회는 부산광역시 남구 못골로 19, 남구의회(대연동)에 소재하고 있다.

의회시설 사용 현황

(단위 : m<sup>2</sup>)

총면적	의장실	부의장실	본회의장	제1회의실	제2회의실	
2,133.8	68.23	41.92	297.12	110.14	109.76	
	상임위원장실	의원실	사무국장실	전문위원실	사무국	기타
	112.51	143.25	37.07	53.19	79.22	1,081.39

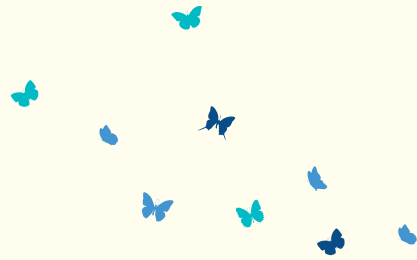

## 제2장 의정활동

제1절 \_ 정례회 · 임시회

제2절 \_ 상임위원회

제3절 \_ 특별위원회

제4절 \_ 행정사무감사



# 제1절 정례회 · 임시회

## 1. 정례회

2013년 정례회는 제219회 제1차 정례회(2013.6.20.~6.28.)와 제223회 제2차정례회(2013.11.20.~12.18.)로 38일간 운영하였다.

회기별 주요 의사일정

회 기	회수	부 의 된 안 건	심 의 결 과
제219회 제1차 정례회 '13.6.20 ~ 6.28. (9일간)	제1차 6.20 (목) 10:00	1. 제219회 남구의회(제1차정례회) 회기 결정의 건 2. 본회의 회의록 서명의원 선출의 건 3. 2012회계연도 결산에 관한 설명 4. 2012회계연도 예비비 지출에 관한 설명 5. 2012회계연도 결산검사에 대한 설명 6. 2013년도 제1회 추가경정 세입세출 예산안 제안설명 7. 예산결산특별위원회 구성 결의안 8. 예산결산특별위원회 위원 선임의 건 9. 구정에 관한 질문 10. 휴회의 건	• 6. 20.~ 6. 28. (9일간) • 박두춘, 오은택 의원 • 총무국장 박경호 • 총무국장 박경호 • 여승철 의원 • 기획감사실장 강용덕 • 원 안 가 결 • 김동환,공명현,이명규 손애휘,오은택,박기홍 이진호 • 여승철 의원 • 6. 21.~ 6. 27. (7일간)
	제2차 6.28. (금) 11:00	1. 2012회계연도 결산 승인의 건 2. 2012회계연도 예비비지출 승인의 건 3. 2013년도 제1회 추가경정 세입세출 예산안 4. 부산광역시 남구 세입징수 포상금 지급 조례 전부개정조례안 5. 부산광역시 남구 오수분뇨의 관리에 관한 조례 일부개정조례안	• 원 안 가 결 • 원 안 가 결 • 원 안 가 결 • 원 안 가 결 • 수 정 가 결



회 기	회수	부 의 된 안 건	심 의 결 과
제223회 제2차 정례회 '13.11.20. ~12.18. (29일간)	제1차 11.20. (수) 10:30	1. 제223회 남구의회(제2차 정례회) 회기 결정의 건 2. 본회의 회의록 서명의원 선출의 건 3. 2013년도 중기재정계획 보고의 건 4. 휴회의 건 ○ 5분 자유발언	<ul style="list-style-type: none"> <li>• 11.20.~12.18.(29일간)</li> <li>• 이진호, 손애휘 의원</li> <li>• 기획감사실장 박영배</li> <li>• 11.21.~12. 3.(14일간)</li> <li>• 김광명 의원</li> </ul>
	제2차 12.4. (수) 11:00	1. 시정연설 2. 2014년도 세입·세출 예산안 제안 설명 3. 부산광역시 남구의회 의정자문위원회 설치 및 운영 조례안 4. 부산광역시 남구 지방공무원 정원 조례 일부개정조례안 5. 부산광역시 남구 주민의 조례 제정·개폐 및 감사청구에 관한 조례 일부개정조례안 6. 2014년도 부산광역시 남구 공유재산 관리계획안 7. 부산광역시 남구 친환경 도시농업 활성화 및 지원에 관한 조례안 8. 부산광역시 남구 산사태취약지역지정 위원회 구성·운영에 관한 조례안 9. 휴회의 건	<ul style="list-style-type: none"> <li>• 구청장 이종철</li> <li>• 기획감사실장 박영배</li> <li>• 수 정 가 결</li> <li>• 원 안 가 결</li> <li>• 원 안 가 결</li> <li>• 원 안 가 결</li> <li>• 수 정 가 결</li> <li>• 수 정 가 결</li> <li>• 12. 5.~12.11. (7일간)</li> </ul>
	제3차 12.12. (목) 11:00	1. 2014년도 세입·세출예산안 2. 2014년도 기금운용계획안 3. 2013년도 제2회 추가경정 세입·세출 예산안 제안설명 4. 2012부산광역시 남구 공직자 윤리위원회 활동 사항 보고 5. 휴회의 건	<ul style="list-style-type: none"> <li>• 기획감사실장 박영배</li> <li>• "</li> <li>• "</li> <li>• 기획감사실장 박영배</li> <li>• 12.13.~12.17. (5일간)</li> </ul>
	제4차 12.18. (수) 11:00	1. 2013년도 행정사무감사 결과보고서 채택의 건 2. 2013년도 제2회 추가경정 세입·세출 예산안 ○ 5분 자유발언	<ul style="list-style-type: none"> <li>• 원 안 채 택</li> <li>• 원 안 가 결</li> <li>• 김병태 의원</li> </ul>



## 2. 임시회

2013년도에는 8회에 걸쳐 총 44일간 임시회를 운영하였다.

회 기	회수	부 의 된 안 건	심 의 결 과
제214회 임시회 '13.1.31 ~ 2.4. (5일간)	제1차 1.31. (목) 11:00	1. 제214회 남구의회(임시회) 회기결정의 건 2. 본회의 회의록 서명의원 선출의 건 3. 2013년도 업무계획 보고 4. 휴회의 건	<ul style="list-style-type: none"> <li>• 1.31.~ 2. 4.(5일간)</li> <li>• 공명현,송상일 의원</li> <li>• 기획감사실장 강용덕</li> <li>• 2. 1.~ 2. 4.(4일간)</li> </ul>
제215회 임시회 '13.3.8. ~ 3.14. (7일간)	제1차 3.8. (금) 11:00	1. 제215회 남구의회(임시회) 회기결정의 건 2. 본회의 회의록 서명의원 선출의 건 3. 2012회계연도 결산검사위원 선임의 건 4. 휴회의 건	<ul style="list-style-type: none"> <li>• 3. 8.~ 3.14. (7일간)</li> <li>• 여승철,이명규 의원</li> <li>• 여승철 의원</li> <li>하승보 세무사</li> <li>김홍렬 前전문위원</li> <li>• 3. 9~ 3.13.(5일간)</li> </ul>
	제2차 3.14. (목) 11:00	1. 부산광역시 남구 학교폭력예방 및 대책 활동 지원에 관한 조례안 ○ 5분 자유발언	<ul style="list-style-type: none"> <li>• 원 안 가 결</li> <li>• 김광명 의원</li> </ul>
제216회 임시회 '13.4.17 ~ 4.22. (6일간)	제1차 4.17 (수) 11:00	1. 제216회 남구의회(임시회) 회기결정의 건 2. 본회의 회의록 서명의원 선출의 건 3. 휴회의 건	<ul style="list-style-type: none"> <li>• 4.17.~4.22.(6일간)</li> <li>• 이진호, 손애휘 의원</li> <li>• 4.18.~ 4.21.(4일간)</li> </ul>
	제2차 4.22. (월) 11:00	1. 부산광역시 남구 지방 공무원 정원 조례 일부 개정조례안 2. 부산광역시 남구 수수료 징수 조례 일부개정 조례안 3. 부산광역시 남구 평생학습 조례 전부 개정조례안 4. 부산광역시 남구 여름철 물놀이 안전 관리 조례안 ○ 5분 자유발언	<ul style="list-style-type: none"> <li>• 원 안 가 결</li> <li>• 원 안 가 결</li> <li>• 원 안 가 결</li> <li>• 원 안 가 결</li> <li>• 송상일 의원</li> </ul>
제217회 임시회 '13.5.13. ~ 5.15. (3일간)	제1차 5.13. (월) 11:00	1. 제217회 남구의회(임시회) 회기결정의 건 2. 본회의 회의록 서명의원 선출의 건 3. 휴회의 건 ○ 5분 자유발언	<ul style="list-style-type: none"> <li>• 5.13.~ 5.15. (3일간)</li> <li>• 정혜숙, 김병태 의원</li> <li>• 5.14. (1일간)</li> <li>• 오은택 의원</li> </ul>
	제2차 5.15. (수) 11:00	1. 부산광역시 남구의회 회의규칙 일부개정 규칙안 2. 부산광역시 남구의회 고문번호사 운영 조례안 3. 부산광역시 남구 작은도서관 진흥에 관한 조례안 4. 부산광역시 남구 친환경 학교급식 지원 조례 일부개정조례안 5. 2013년도 부산광역시 남구 공유재산 관리계획안	<ul style="list-style-type: none"> <li>• 원 안 가 결</li> <li>• 원 안 가 결</li> <li>• 원 안 가 결</li> <li>• 원 안 가 결</li> <li>• 원 안 가 결</li> </ul>



회 기	회수	부 의 된 안 건	심 의 결 과
제218회 임시회 '13.6.7. ~ 6.11. (5일간)	제1차 6.7. (금) 11:00	1. 제218회 남구의회(임시회) 회기결정의 건 2. 본회의 회의록 서명의원 선출의 건 3. 휴회의 건 ○ 5분 자유발언	<ul style="list-style-type: none"> <li>• 6.7.~6.11. (5일간)</li> <li>• 이희철, 박기홍 의원</li> <li>• 6.8.~6.10. (3일간)</li> <li>• 김동환 의원</li> </ul>
	제2차 6.11. (화) 11:00	1. 의사일정 변경의 건 2. 부산광역시 남구 행정운영 동의 설치 및 동장정수 조례 일부개정조례안 3. 부산광역시 남구 행정기구 설치 조례 일부 개정조례안 4. 부산광역시 남구 지방공무원 정원 조례 일부 개정조례안 5. 부산광역시 남구 지역아동센터 운영 및 지원에 관한 조례안 6. 관계공무원 출석요구의 건	<ul style="list-style-type: none"> <li>• 원 안 가 결</li> <li>• 원 안 가 결</li> <li>• 수 정 가 결</li> <li>• 원 안 가 결</li> <li>• 원 안 가 결</li> <li>• 원 안 가 결</li> </ul>
제220회 임시회 '13.7.16. ~ 7.19 (4일간)	제1차 7.16. (화) 11:00	1. 제220회 남구의회(임시회) 회기 결정의 건 2. 본회의 회의록 서명의원 선출의 건 3. 주민복지도시위원장 보궐선거의 건 ○ 주민복지도시위원장 당선인사 4. 휴회의 건	<ul style="list-style-type: none"> <li>• 7.16.~7.19. (4일간)</li> <li>• 김광명, 김동환 의원</li> <li>• 이진호 위원장</li> <li>• 7.17.~7.18. (2일간)</li> </ul>
	제2차 7.19 (금) 11:00	1. 부산광역시 남구의회 위원회 조례 일부개정 조례안 2. 부산광역시 남구의회 행정사무감사 및 조사에 관한 조례 일부개정조례안 3. 부산광역시 남구 여성합창단 설치 및 운영 조례안 4. 부산광역시 남구 저소득층 아동 구강 의료 지원 조례안	<ul style="list-style-type: none"> <li>• 원 안 가 결</li> <li>• 원 안 가 결</li> <li>• 수 정 가 결</li> <li>• 수 정 가 결</li> </ul>
제221회 임시회 '13.9.6. ~ 9.12 (7일간)	제1차 9.6. (금) 11:00	1. 제221회 남구의회(임시회) 회기 결정의 건 2. 본회의 회의록 서명의원 선출의 건 3. 휴회의 건 ○ 5분 자유발언	<ul style="list-style-type: none"> <li>• 9. 6.~9.12. (7일간)</li> <li>• 공명현, 송상일 의원</li> <li>• 9 7.~9.11. (5일간)</li> <li>• 김광명 의원</li> </ul>
	제2차 9.12 (목) 11:00	1. 부산광역시 남구의회 위원회 조례 일부개정 조례안 2. 부산광역시 남구 행정기구 설치 조례 일부개정 조례안 3. 부산광역시 남구 지방공무원 정원 조례 일부 개정조례안 4. 부산광역시 남구 자치법규의 입법예고에 관한 조례 일부개정조례안 5. 부산광역시 남구 보조금 관리 조례 일부 개정 조례안 6. 부산광역시 남구청 및 동주민센터 소재지에 관한 조례 일부개정조례안 7. 부산광역시 남구 사회복지기금 설치 및 운용 조례 일부개정조례안 8. 부산광역시 남구 식품진흥기금 운용 · 관리 조례 일부개정조례안 9. 부산광역시 남구 재난관리기금 운용 · 관리 조례 일부개정조례안 10. 부산광역시 남구 옥외광고정비기금 조례 일부 개정조례안	<ul style="list-style-type: none"> <li>• 원 안 가 결</li> <li>• 원 안 가 결</li> <li>• 원 안 가 결</li> <li>• 원 안 가 결</li> <li>• 원 안 가 결</li> <li>• 원 안 가 결</li> <li>• 원 안 가 결</li> <li>• 원 안 가 결</li> <li>• 원 안 가 결</li> <li>• 원 안 가 결</li> </ul>

회 기	회수	부 의 된 안 건	심 의 결 과
제222회 임시회 '13.10.15 ~10.21. (7일간)	제1차 10.15 (화) 11:00	1. 제222회 남구의회(임시회)회기 결정의 건 2. 본회의 회의록 서명의원 선출의 건 3. 관계공무원 출석요구의 건 4. 2013년도 행정사무감사 실시시기 및 기간결정의 건 5. 예산결산특별위원회 위원 변경(사·보임)의 건 6. 휴회의 건	<ul style="list-style-type: none"> <li>• 10.15.~10.21.(7일간)</li> <li>• 여승철, 이명규 의원</li> <li>• 원 안 가 결</li> <li>• 감사기간 11.21.~11.29.(9일간)</li> <li>• 이진호, 공명현 의원 ⇒ 송상일, 김병태 의원</li> <li>• 10.16.~10.20.(5일간)</li> </ul>
	제2차 10.21. (월) 11:00	1. 2013년도 행정사무감사 계획서 승인의 건 2. 부산광역시 남구의회 의원 상해 등 보상금 지급에 관한 조례 일부개정조례안 3. 부산광역시 남구 규제개혁위원회 설치 및 운영 조례 일부개정조례안 4. 부산광역시 남구 공유재산 및 물품관리 조례 일부개정조례안 5. 부산광역시 남구 보도정비 및 유지관리에 관한 조례 6. 부산광역시 남구 아동복지 조례안 7. 부산광역시 남구 지적재조사위원회 구성 및 운영 조례 전부개정조례안 ○ 구정에 관한 질문	<ul style="list-style-type: none"> <li>• 원 안 가 결</li> <li>• 원 안 가 결</li> <li>• 원 안 가 결</li> <li>• 원 안 가 결</li> <li>• 원 안 가 결</li> <li>• 원 안 가 결</li> <li>• 원 안 가 결</li> <li>• 김동환 의원</li> </ul>

### 3. 구정에 관한 질문 및 답변

정례회·임시회시 2회에 걸쳐 2명의 의원이 구정에 관한 질문을 하였다.

2013 업무분야별 구정 질문 답변 건수

구 분 \ 실국별	계	기획실	총무국	주민생활국	도시국	보건소	도서관
계	2				2		
임 시 회	1				1		
정 령 회	1				1		



## 4. 의안처리

2013년도에는 총 61건의 의안을 접수하여 아래와 같이 처리하였다.

2013년도 의안처리 현황

구 분	계	예산안	결산안	조      례		승 인 · 동의안	운 용 · 계획안	결의안	의견 청취	규칙안	건의안
				의원 발의	구청장 제    출						
총 계	61	7		13	27	4	4	5		1	
가결	원안	48	3		9	23	4	3	5		1
	수정	11	4		3	4					
계 류											
부 결	1						1				
철 회	1			1							

위원회별 의안처리 현황

위 원 회 명	접수	처   리   내   역			
		계	본회의에 부의 하기로 결정	본회의에 부의 않기로 결정	철 회
계	61	61	59	1	1
운      영	8	8	8		
총      무	26	26	25	1	
주민복지도시	15	15	14		1
예 산 결 산	9	9	9		
※본회의결의	3	3	3		

## 제2절 상임위원회

### 1. 조직현황

'12. 7월 제6대 후반기 남구의회가 개원되면서 7월11일 상임위원회가 구성되었다.

#### 구 성 현 황

상임위원회명	위원장	부위원장	위 원	비 고
운 영 위 원 회	김광명	송상일	김동환,이명규,손애휘,이진호,여승철	7명 (겸직)
총 무 위 원 회	손애휘	오은택	김동환,이희철,이명규,정혜숙,여승철	7명
주민복지도시 위 원 회	이진호	김광명	공명현,김병태,박두춘,박기홍,송상일	7명

### 2. 운영내역

#### 가. 운영위원회

회 기	차수(일시)	심 사 된 안 건	심 사 결 과
제214회 임사회 (폐회중)	제2차 2013. 3. 4. (월) 11:00	1. 제215회 남구의회(임사회) 의사일정 협의의 건	• 원안 가결
제215회 임사회 (폐회중)	제2차 2013. 4. 9. (화) 11:00	1. 제216회 남구의회(임사회) 의사일정 협의의 건	• 원안 가결
제216회 임사회	제1차 2013. 4. 19. (금) 10:00	1. 부산광역시 남구의회 회의규칙 일부개정 규칙안	• 계속 심사
제216회 임사회 (폐회중)	제2차 2013. 5. 6. (월) 11:00	1. 제217회 남구의회(임사회) 의사일정 협의의 건	• 원안 가결



회 기	차수(일시)	심 사 된 안 건	심 사 결 과
제217회 임사회	제1차 2013. 5.14. (화) 10:00	1. 부산광역시 남구의회 회의규칙 일부 개정 규칙안 2. 부산광역시 남구의회 고문번호사 운영 조례안	• 원안 가결 • 원안 가결
제217회 임사회 (폐회중)	제2차 2013. 5. 29. (수) 11:00	1. 제218회 남구의회(임사회) 의사일정 협의의 건	• 원안 가결
제218회 임사회 (폐회중)	제1차 2013. 6.14. (금) 11:00	1. 제219회 남구의회(제1차 정례회) 의사 일정 협의의 건	• 원안 가결
제219회 제1차 정례회	제1차 2013. 6.24. (월) 10:00	1. 2012회계연도 결산 승인의 건 2. 2013년도 제1회 추가경정 세입·세출 예산안	• 원안 가결 • 원안 가결
제219회 제1차 정례회 (폐회중)	제2차 2013. 7.15. (월) 11:00	1. 제220회 남구의회(임사회) 의사일정 협의의 건	• 원안 가결
제220회 임사회	제1차 2013. 7.17. (수) 10:00	1. 부산광역시 남구의회 위원회 조례 일부 개정 조례안 2. 부산광역시 남구의회 행정사무감사 및 조사에 관한 조례 일부개정조례안	• 원안 가결 • 원안 가결
제220회 임사회 (폐회중)	제2차 2013. 8.30 (금) 11:00	1. 제221회 남구의회(임사회) 의사일정 협의의 건	• 원안 가결
제221회 임사회	제1차 2013. 9.10. (화) 10:00	1. 부산광역시 남구의회 위원회 조례 일부 개정조례안	• 원안 가결
제221회 임사회 (폐회중)	제2차 2013.10. 7 (월) 11:00	1. 제222회 남구의회(임사회) 의사일정 협의의 건 2. 2013년도 행정사무감사 계획서 작성의 건	• 원안 가결 • 원안 가결
제222회 임사회	제1차 2013.10.18. (금) 10:00	1. 2013년도 행정사무감사 계획서 채택의 건 2. 2013년도 상임위별 행정사무감사 계획서 협의의 건	• 원안 채택 • 원안 가결
제222회 임사회 (폐회중)	제2차 2013.11.13. (수) 11:00	1. 제223회 남구의회(제2차 정례회) 의사일정협의의 건	• 원안 가결



회 기	차수(일시)	심 사 된 안 건	심 사 결 과
제223회 제2차 정례회	제1차 2013.12. 3. (화) 10:00	1. 부산광역시 남구의회 의정자문위원회 설치 및 운영 조례안	• 수정 가결
	제2차 2013.12. 6. (금) 10:00	1. 2014년도 세입·세출 예산안	• 원안 가결
	제3차 2013.12.13. (금) 10:00	1. 2013년도 제2회 추가경정 세입·세출 예산안 2. 2013년도 행정사무감사 결과보고서 채택의 건	• 원안 가결 • 원안 채택
제213회 제2차 정례회 (폐회중)	제3차 2013. 1.24. (목) 11:00	1. 제214회 남구의회(임시회) 의사일정 협의의 건 2. 부위원장 사임 및 보임의 건	• 원안 가결 • 여승철 → 송상일의원
제214회 임시회	제1차 2013. 2. 1. (금) 10:00	1. 2013년도 업무계획 보고	• 의회사무국장 김학진

## 나. 총무위원회

회 기	차수(일시)	심 사 된 안 건	심 사 결 과
제214회 임시회	제1차 2013. 2. 1. (금) 11:00	1. 2013년도 업무계획 보고 - 총무국 - 기획감사실 - 도서관	• 총무국장 박경호 • 기획감사실장 강용덕 • 도서관장 최영미
제215회 임시회	제1차 2013. 3.12. (화) 11:00	1. 부산광역시 남구 학교폭력예방 및 대책 활동 지원에 관한 조례안	• 원안 가결
제216회 임시회	제1차 2013. 4.19. (금) 11:00	1. 부산광역시 남구 지방 공무원 정원 조례 일부 개정 조례안 2. 부산광역시 남구 수수료 징수 조례 일부개정조례안 3. 부산광역시 남구 평생학습 조례 전부 개정 조례안	• 원안 가결 • 원안 가결 • 원안 가결
제217회 임시회	제1차 2013. 5.14. (화) 11:00	1. 부산광역시 남구 작은도서관 진흥에 관한 조례안 2. 부산광역시 남구 친환경 학교급식 지원 조례 일부개정 조례안 3. 2013년도 부산광역시 남구 공유재산 관리 계획안	• 원안 가결 • 원안 가결 • 원안 가결



회 기	차수(일시)	심 사 된 안 건	심 사 결 과
		4. 부산광역시 남구 행정 운영 동의 설치 및 동장 정수 조례 일부개정 조례안 5. 부산광역시 남구 지방 공무원 정원 조례 일부개정 조례안 6. 부산광역시 남구 행정기구 설치 조례 일부개정 조례안	• 계속 심사  • 계속 심사  • 계속 심사
제218회 임사회	제1차 2013. 6.10. (월) 11:00	1. 부산광역시 남구 행정 운영 동의 설치 및 동장 정수 조례 일부개정조례안 2. 부산광역시 남구 행정기구 설치 조례 일부개정 조례안 3. 부산광역시 남구 지방 공무원 정원 조례 일부 개정 조례안	• 원안 가결  • 수정 가결  • 원안 가결
제219회 제1차 정례회	제1차 2013. 6.24. (월) 11:00	1. 2012회계연도 결산 승인의 건 2. 2012회계연도 예비비지출 승인의 건 3. 부산광역시 남구 세입징수 포상금 지급 조례 전부개정조례안 4. 2013년도 부산광역시 남구 공유재산 관리계획안	• 원안 가결 • 원안 가결 • 원안 가결 • 부 결
	제2차 2013. 6.25. (화) 11:00	1. 2013년도 제1회 추가경정 세입·세출 예산안	• 원안 가결
제220회 임사회	제1차 2013. 7.17. (수) 11:00	1. 부산광역시 남구 여성합창단 설치 및 운영 조례안	• 수정 가결
제221회 임사회	제1차 2013. 9.10. (화) 11:00	1. 부산광역시 남구 행정기구 설치 조례 일부 개정조례안 2. 부산광역시 남구 지방공무원 정원 조례 일부 개정조례안 3. 부산광역시 남구 자치법규의 입법예고에 관한 조례 일부개정조례안 4. 부산광역시 남구 보조금 관리 조례 일부 개정 조례안 5. 부산광역시 남구청 및 동주민센터 소재지에 관한 조례 일부개정조례안	• 원안 가결  • 원안 가결  • 원안 가결  • 원안 가결  • 원안 가결
제222회 임사회	제1차 2013.10.17. (목) 11:00	1. 부산광역시 남구의회 의원 상해 등 보상금 지급에 관한 조례 일부개정조례안 2. 부산광역시 남구 규제개혁위원회 설치 및 운영 조례 일부개정조례안	• 원안 가결  • 원안 가결



회 기	차수(일시)	심 사 된 안 건	심 사 결 과
		3. 부산광역시 남구 공유재산 및 물품관리 조례 일부개정조례안 4. 2014년도 공유재산 관리계획안 5. 2013년도 행정사무감사 계획서 채택의 건	• 원안 가결  • 계속 심사 • 원안 채택
제223회 제2차 정례회	제1차 2013.12. 3. (화) 11:00	1. 부산광역시 남구 지방공무원 정원 조례 일부 개정조례안 2. 부산광역시 남구 주민의 조례 제정·개폐 및 감사청구에 관한 조례 일부개정조례안 3. 2014년도 부산광역시 남구 공유재산 관리계획안	• 원안 가결  • 원안 가결 • 원안 가결
	제2차 2013.12. 6. (금) 11:00	1. 2014년도 세입·세출 예산안	• 수정 가결
	제3차 2013.12.11. (수) 11:00	1. 2013년도 행정사무감사 결과보고서 채택의 건	• 원안 채택
	제4차 2013.12.13. (금) 11:00	1. 2013년도 제2회 추가경정 세입·세출 예산안	• 원안 가결

**다. 주민복지도시위원회**

회 기	차수(일시)	심 사 된 안 건	심 사 결 과
제214회 임시회	제1차 2013.2.1. (금) 11:00	1. 2013년도 업무계획 보고 - 주민생활국 - 도시국 - 보건소	• 주민생활국장 옥태웅 • 도시국장 안수근 • 보건소장 천동환
제216회 임시회	제1차 2013. 4.19. (금) 11:00	1. 부산광역시 남구 여름철 물놀이 안전 관리 조례안	• 원안 가결
제217회 임시회	제1차 2013. 5.14. (화) 11:00	1. 부산광역시 남구 오수·분뇨의 관리에 관한 조례 일부개정조례안	• 계속 심사
제218회 임시회	제1차 2013. 6.10.	1. 부산광역시 남구 지역아동센터 운영 및 지원에 관한 조례안	• 원안 가결



회 기	차수(일시)	심 사 된 안 건	심 사 결 과
	(월) 11:00	2. 부산광역시 남구 오수·분뇨의 관리에 관한 조례 일부개정조례안 3. 부산광역시 남구 저소득층 아동 구강의료 지원 조례안	• 계속 심사 • 계속 심사
제219회 제1차 정례회	제1차 2013. 6.24. (월) 11:00	1. 2012회계연도 결산 승인의 건 2. 부산광역시 남구 오수분뇨의 관리에 관한 조례 일부개정조례안	• 원안 가결 • 수정 가결
	제2차 2013. 6.25. (화) 11:00	1. 2013년도 제1회 추가경정 세입·세출 예산안 2. 부산광역시 남구 저소득층 아동 구강의료 지원 조례안 철회 동의	• 수정 가결 • 철회
제220회 임시회	제1차 2013. 7.17. (수) 11:00	1. 부산광역시 남구 저소득층 아동 구강 의료지원 조례안	• 수정 가결
제221회 임시회	제1차 2013. 9.10. (화) 11:00	1. 부산광역시 남구 사회복지기금 설치 및 운용 조례 일부개정조례안	• 원안 가결
		2. 부산광역시 남구 식품진흥기금 운용·관리 조례 일부개정조례안	• 원안 가결
		3. 부산광역시 남구 재난관리기금 운용·관리 조례 일부개정조례안	• 원안 가결
		4. 부산광역시 남구 옥외광고정비기금 조례 일부개정조례안	• 원안 가결
제222회 임시회	제1차 2013.10.16. (수) 11:00	1. 부산광역시 남구 보도정비 및 유지관리에 관한 조례안 2. 부산광역시 남구 아동복지 조례안 3. 부산광역시 남구 지적재조사위원회 구성 및 운영 조례 전부개정조례안 4. 2013년도 행정사무감사 계획서 채택의 건	• 원안 가결 • 원안 가결 • 원안 가결 • 원안 채택
제223회 제2차 정례회	제1차 2013.12. 3. (화) 11:00	1. 부산광역시 남구 친환경 도시농업 활성화 및 지원에 관한 조례안 2. 부산광역시 남구 산사태취약지역지정 위원회 구성·운영에 관한 조례안	• 수정 가결 • 수정 가결
	제2차 2013.12. 6. (목) 11:00	1. 2014년도 세입·세출 예산안 2. 2014년도 기금운용계획안	• 수정 가결 • 원안 가결
	제3차 2013.12.13. (금) 11:00	1. 2013년도 제2회 추가경정 세입·세출 예산안 2. 2013년도 행정사무감사 결과보고서 채택의 건	• 원안 가결 • 원안 채택

## 제3절 특별위원회

### 1. 조직현황

위 원 회 명	위원장	부위원장	위 원	구성 인원	구성일자
예산결산특별위원회	오은택	손애휘	김동환, 이명규, 김병태, 박기홍, 송상일	7	2013.6.20.

### 2. 운영내역

#### 가. 제219회 남구의회(제1차 정례회) 예산결산특별위원회

##### 【 2012회계연도 결산 승인의 건 】

남구청장이 제출한 2012회계연도 결산승인의 건에 대하여 2013.6.26. (수) 예산결산특별위원회 제1차 회의에서 구체적이고 심도 있는 심사를 통하여 원안과 같이 가결하였다.

#### 2012회계연도 세입·세출결산 총괄

(단위 : 천원)

회 계 별	예 산 액	세입결산액 (A)	세출결산액 (B)	세계잉여금 (A-B)
합 계	265,466,512	268,033,654	231,173,351	36,860,303
일 반 회 계	251,800,623	254,142,912	226,746,969	27,395,943
특 별 회 계	13,665,889	13,890,742	4,426,382	9,464,360



### 【 2012회계연도 예비비지출 승인의 건 】

남구청장이 제출한 2012회계연도 예비비지출승인의 건에 대하여 원안과 같이 가결하였다.

(단위 : 천원)

회 계 별	예 산 액	지 출 액	집 행 잔 액
계	11,183,435	28,900	11,154,535
일 반 회 계	3,517,318	28,900	3,488,418
특 별 회 계	7,666,117	—	7,666,117

### 【 2013년도 제1회 추가경정 세입·세출 예산안 심사 】

남구청장이 제출한 2013년도 제1회 추가경정 세입·세출 예산안에 대하여 2013.6.27.(목) 예산결산특별위원회 제2차 회의에서 구체적이고 심도 있는 질의와 신중한 검토·심사를 거쳐 수정한 부분은 수정안대로 기타부분은 원안과 같이 가결하였다.

#### 2013년도 제1회 추가경정 세입·세출 예산

(단위 : 백만원)

구 분	예산액	기정예산액	제1회추가경정예산		수정안 증감액	비 고
			증 감 액	증가율(%)		
합 계	256,759	195,115	61,644	31.59	3,578	
일 반 회 계	239,692	181,230	58,462	32.26	18	
특 별 회 계	17,067	13,885	3,182	22.92	3,560	

#### 나. 제223회 남구의회(제2차 정례회) 예산결산특별위원회

### 【 2014년도 세입·세출 예산안, 2013년도 제2회 추가경정 예산안 심사 】

남구청장이 제출한 2014년도 세입·세출 예산안 및 2013년도 제2회 추가경정 세입·세출 예산안 등을 심사 의결하기 위하여 2013.12.10.(화) 및 2013.12.17.(화) 예산결산특별위원회 1, 2차 회의에서 위원들의 심도



있는 질의와 신중한 검토·심사를 거쳐 2014년도 기금운용계획안과 2013년도 제2회 추가경정 세입·세출 예산안은 원안과 같이 가결하고 2014년도 세입·세출 예산안에 대해서는 수정한 부분은 수정안대로 기타부분은 원안과 같이 가결하였다.

### 2014년도 세입·세출예산

(단위 : 백만원)

구 분	2014예산	2013 예산	증 감		수정안 증감액	비 고
		당초	당초	증감율		
총 계	230,593	195,115	35,478	18.18	543	
일 반 회 계	216,095	181,230	34,865	19.24	43	
특 별 회 계	14,498	13,885	613	4.41	500	

### 2013년도 제2회 추가경정예산

(단위 : 백만원)

구 분	예산액	기정예산액	제2회추가경정예산		비 고
			증 감 액	증가율(%)	
합 계	266,441	256,759	9,682	3.8	
일 반 회 계	246,685	239,692	6,993	2.9	
특 별 회 계	19,756	17,067	2,689	15.8	



2014년도 세입·세출 예산안 심사 장면  
【2013.12.10. 예산결산특별위원회】

## 제4절 행정사무감사

지방자치법 제41조 및 같은법 시행령 제39조와 부산광역시 남구의회행정사무감사 및 조사에 관한 조례의 규정에 따라 2013년도 행정사무감사를 실시함으로써 그 운영실태를 정확히 파악하여 의정활동에 반영하고 2014년도 예산안 심사 등에 필요한 자료를 확보하는 한편, 잘못된 부분은 시정요구하고 주민의 요망사항이나 좋은 시책은 적극 건의하여 구정이 구민을 위해 올바르게 효율적으로 이루어 질 수 있도록 최선을 다했다.

’13.11.21.~11.28.(8일간) 구 본청, 도서관, 보건소, 시설관리사업소, 동 주민센터, 의회사무국을 대상으로 소관 상임위원회별로 실시하였다. 감사 실시 결과 시정(처리)요구 건은 운영위원회 소관 2건, 총무위원회 소관 29건, 주민복지도시위원회소관 15건으로 총 46건이며 건의사항은 운영위원회 소관 2건, 총무위원회 소관 42건, 주민복지도시위원회에서 45건으로 총 89건을 건의하였다.

### 2013년 행정사무감사 일정

일 시		운영위원회	총무위원회	주민복지도시위원회
11/21(목)	11:00		총 무 국	현장 방문
11/22(금)	11:00		총 무 국	주민생활국
11/25(월)	11:00		기획감사실	주민생활국
11/26(화)	10:00		동 주민센터	
	11:00			안전도시국
11/27(수)	11:00		동주민센터 순방	안전도시국
11/28(목)	11:00		도 서 관	보 건 소
	14:00		시설관리사업소	
11/29(금)	11:00	의회사무국		



【운영위원회 행정사무감사 장면】



【총무위원회 행정사무감사 장면】



【주민복지도시위원회 행정사무감사 장면】



## 제 4 부 유관기관





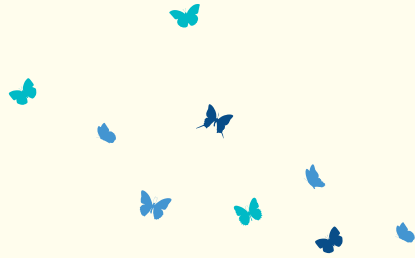

## 제1장 교육 · 치안 · 소방

제1절 \_ 남부교육지원청

제2절 \_ 남부경찰서

제3절 \_ 남부소방서

제4절 \_ 부산진소방서





# 남부교육지원청

## 1. 일반현황

가. 조직 : 2국 6과

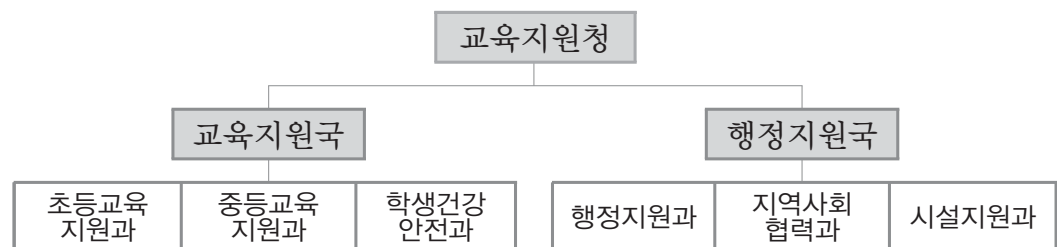

나. 공무원 정·현원

(기준 : 2014. 1. 1.)

구 분	계	교육전문직	교 원	일 반 직
정 원	96	17	5	74
현 원	96	17	5	74
과부족	.	.	.	.

## 2. 각종현황

가. 학교현황

(기준 : 2014. 1. 1.)

학교별	구 분	학 교 수				학급수	학생수	교원수
		국립	공립	사립	계			
합	계	1	120	105	226	3,917	99,848	6,947
유 치 원		—	16	67	83	382	9,860	672
초 등 학 교		—	60	1	61	1,477	33,235	2,212
중 학 교		—	29	9	38	776	24,038	1,411



나. 평생교육기관

(기준 : 2014. 1. 1.)

평생교육시설	학 원	교 습 소
64개소	1,056개원	768개소

다. 재정현황

▷ 총 재정규모 : 1,632억 8천 7백만원

(기준 : 2014년 본예산, 단위 : 백만원)

구 분	유아 및 초 · 중등교육			평생 · 직업 교육	교육일반	계
	인적자원 운용	학교재정 지원관리	교수 · 학습 활동지원 등			
예 산 액	221	64,449	89,432	74	9,111	163,287
비 율	0.14%	39.47%	54.77%	0.04%	5.58%	100%

라. 국 · 공유재산

▷ 총 재산규모 : 9,602억 5천 1백만원

(기준 : 2014. 1. 1. 단위 : 백만원)

구 분	국유재산	공유재산	계
행정재산	121,674	834,019	955,693
일반재산	0	4,558	4,558
합 계	121,674	838,577	960,251

### 3. 부산교육 기본방향 및 남부교육 추진방향

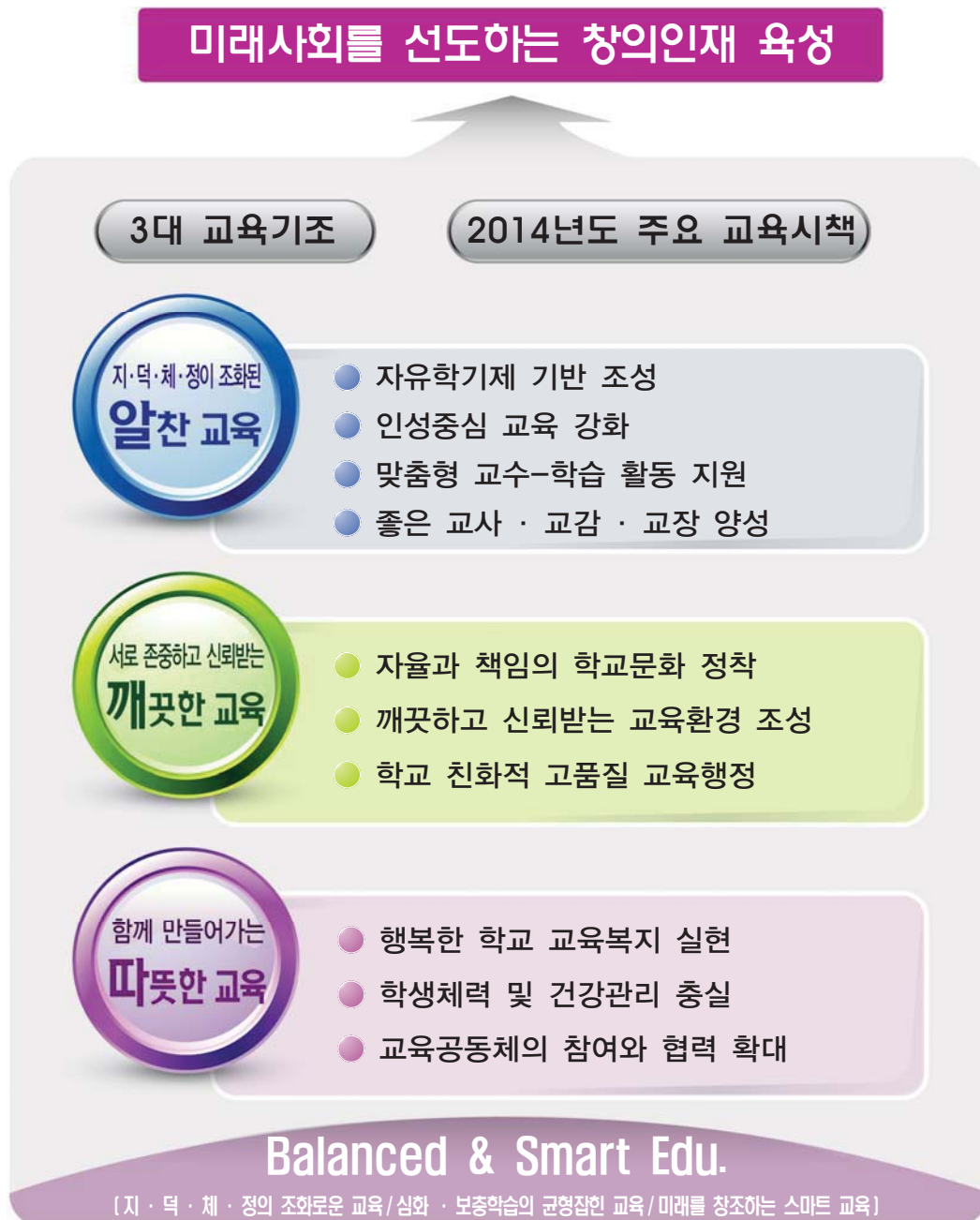

### Ⅲ. 남부교육 추진방향

바른 인성, 알찬 실력, 풍부한 감성을 갖춘

**미래 창의인재 육성**



#### 중 점 사 업

- 지역사회와 함께하는 나라사랑 꽃 피우기
- 조화로운 학력신장을 위한 「돌·움 프로젝트」
- 미래로 세계로 남부스마트교육
- 「남부3.0」으로 소통·공감문화 가꾸기
- 배움·돌봄·나눔의 징검다리! 남부방과후학교
- 온 마을과 함께하는 「꿈키움 프로젝트」
- 몸짱·마음짱! 컬러 푸드데이



## 4. 2013년 주요 추진 실적

### 1 창의 · 인성 교육의 내실화

#### 창의적 체험활동 운영 지원

- 학교별 창의적 체험활동 운영 내실화
  - ▶ 학생동아리 활동비 지원 : 초 38교 교당 2,000천원, 중 38교 교당 3,000천원
  - ▶ 학생동아리 활동 내실화 및 우수동아리 표창 : 3교(초1, 중2)
  - ▶ 창의 · 인성교육 모델학교 운영(초 2교, 중 1교) 및 창의 · 인성교육 확산을 위한 컨설팅
  - ▶ 창의 · 인성 수업연구회 운영을 통한 창의 · 인성 수업 : 3교(초2, 중1)
- 주5일수업제와 연계한 「토요스쿨」 운영
  - ▶ 학교 속 토요스쿨 내실화
    - － 토요돌봄교실 : 초 60교
    - － 토요방과후학교, 학교특색 프로그램, 토요스포츠데이, 토요문화예술 등 운영 : 초 · 중 98교
  - ▶ 지역사회 토요스쿨 활성화 지원 : 229개(남구87, 동구43, 진구99) 프로그램
- 교육공동체가 하나되는 남부 방과후학교 운영
  - ▶ 지구별 방과후학교 컨설팅(초 · 중 98교), 외부강사 및 민간위탁업체 연수 (500명)
  - ▶ 방과후코디네이터 배치 : 초 · 중 97교(사립초 제외)
  - ▶ 지역사회와 함께하는 방과후학교 활성화 지원(진구청) : 20교(초12, 중8)



- ▶ 「부산남구 방과후학교지원센터」 체험학습 운영(남구청 공동) : 초 4,572명, 중 223명

- ❖ 방과후학교 참여율 : 2012년 75.6% → 2013년 81.0%
- ❖ 방과후학교 만족도 : 2012년 71.0% → 2013년 82.6%

## ■ 과학 · 영재교육 내실화

### ● 체험 · 탐구 중심의 과학교육 지원

- ▶ 학교로 찾아가는 숲체험교실 운영 : 중 23교 456명
- ▶ 과학실험실 현대화 지원(초 1교, 중 1교), 과학교육선도학교 운영(초 2교, 중 1교)

### ❖ 과학 관련 학생동아리 및 교사연구회 참여 활성화

- ▶ 학생동아리 참여율 : 2012년 초 24.5%, 중 15.0% → 2013년 초 24.0%, 중 18.3%
- ▶ 교사연구회 참여율 : 2012년 초 22.3%, 중 45.2% → 2013년 초 23.0%, 중 78.8%

### ● 수요자 중심의 영재교육 운영 내실화

- ▶ 남부영재교육원 운영 : 초 6영역 14학급 280명, 중 3영역 13학급 260명
- ▶ 남부영재학급 운영 : 36학급(초30, 중6) 720명
- ▶ 영재 선발방법 개선 정착 및 운영의 내실화
  - 교사 관찰 · 추천제 정착을 위한 학교별 담당자 연수 : 38명
  - 지역공동영재학급 지원을 위한 컨설팅 : 초 30학급(1회), 중 6학급(2회)

## ■ 행복하고 따뜻한 학교 만들기

### ● 가정 · 학교 · 지역사회가 함께하는 인성교육 : 초 · 중 98교

- ▶ 먼저 인사하기 운동 추진
- ▶ 밥상머리 교육 강화로 가정의 교육력 강화 추진
- ▶ 「조부모의 날」 운영

### ● 곱고 바른말 사용 지도를 통한 바른 심성 함양 : 초 · 중 98교

- ▶ 학교교육계획에 언어문화 개선 지도계획 수립
- ▶ 교육과정과 연계한 언어문화 개선 교육 강화

#### ❖ 「제자사랑 · 스승 존경 한마디」 스티커 배부

- ▶ 초 · 중 98교, 학생 및 학부모 1인당 1부

### ● 인권 · 자율 · 책임 중심의 생활지도 강화

- ▶ 학교공동체 의견 수렴을 통한 학생생활규정 적용 : 초 · 중 98교
- ▶ 학교폭력책임교사 수업시수 감축을 통한 '학교 내 대안교실' 운영 : 중 38교
- ▶ 토의 및 정보 공유 중심의 지구별 선도협의회 운영 : 연 5회

### ● 학생 상담활동 내실화

- ▶ 전문상담(교)사 배치 확대를 통한 상담 강화 : 54교(초16, 중38)
- ▶ 학급단위 학교폭력 예방교육 : 18교(초8, 중10) 3,365명
- ▶ 학교폭력 예방을 위한 찾아가는 학부모연수 : 57교(초45, 중12) 6,244명
- ▶ 게임과몰입 예방교육 강화 : 29교(초14, 중14, 고1) 6,604명
- ▶ 자살예방 및 생명존중 프로그램 운영 : 중 17교 3,654명
- ▶ Wee클래스 담당교사 역량강화 연수(3회) 및 협의회(2회) : 77교(초16, 중36, 고25) 77명



● 365일 안전한 학교 만들기 : 초·중 98교

- ▶ 학교폭력 예방교육(학부모, 학생, 교직원) 컨설팅 지원
- ▶ CCTV 24시간 모니터링 시스템 구축
- ▶ 배움터지킴이 배치·운영

❖ WHO(세계보건기구) 국제안전학교 승인 : 개화초

## ■ 나라사랑 및 정서함양 교육 충실

● 지역사회와 함께하는 국가정체성교육 강화

- ▶ 해외 참전용사께 영문감사편지쓰기대회 : 중 15교 213명
- ▶ 부모와 함께하는 미래인재 육성 리더십캠프 : 초·중 200명
- ▶ 청소년과 장병이 함께하는 나라사랑 골든벨 : 3교(초2, 중1) 900명
- ▶ 6.25 바로알기 특별 순회교육 : 12교(초8, 중4) 5,104명
- ▶ 찾아가는 학교통일교육 및 북쪽친구 알아보기 통일교육 : 12교(초10, 중2) 2,266명

● 인성과 감성을 키우는 「남부 학교문화예술교육」 운영

- ▶ 2013 남부 단체줄넘기대회 개최 : 83팀(초54, 중29)
- ▶ 「학교를 찾아가는 음악회」 지원 : 74교(초54, 중20)
- ▶ 2013 남부 음악줄넘기대회 개최 : 초·중 98교
- ▶ 2013 「노래하는 학교」 지구별 발표회 개최 : 초·중 98교
- ▶ 2013 「부산교육박람회」 문화예술 공연 : 12교(초8, 중4)

❖ 청소년의 건전한 여가문화 조성을 위한 「남부 드림마당」 운영

- ▶ 공연 참가팀 : 초·중 학생동아리 31팀, 교사동아리 4팀, 해군작전사령부 군악대 등 12팀
- ▶ 운영 횟수 및 참여 인원 : 연 4회, 학생 2,500명, 유관기관·인근주민 700명

## 2

## 학력신장 및 교육과정 운영 지원

### 단위학교 학력신장 노력 지원

- 사제 동행 「5분 복습」 프로그램 운영으로 남부 학력 JUMP!
  - ▶ 학교 간 학력격차완화 프로그램 운영 및 운영비 지원
    - 초등 : 남부 「수학척척박사」 학습자료집 개발·보급(60교)
    - 중등 : 남부 「학력 UP 프로그램」 운영비 차등 지원(24교), 학력격차 완화 프로그램 운영비 지원(6교), 기초학력 특별 지원(2교), 기초학습부진 학생특별교실 지원(15교), 기초튼튼 행복학교 지원(3교)

❖ 「5분 복습」 프로그램 운영 정착 : 초·중 98교

❖ 복습노트 및 학습플래너 활용 : 초·중 98교 전학년

- 남부 맞춤형 학력신장 프로젝트 운영
  - ▶ 학력신장을 위한 학력관리 체제 구축 : 초·중 98교
  - ▶ 찾아가는 기초학력 ONE-STOP 컨설팅센터 지원 : 23교(초20, 중3)
  - ▶ 대학생교사제 지원 : 연 2회, 초 60교
  - ▶ 경계선상학교 및 초등학력관리 중점학교 운영 지원 : 28교(초26, 중2) 224,000천원
  - ▶ 방학 중 자기주도학습반 운영 : 중 38교
- 체험중심의 영어교육 활성화
  - ▶ 워크숍 및 신규교사 수업컨설팅 245명(초162, 중83), 국외심화연수 4명(초1, 중3)
  - ▶ 부산영어독서품제(BERA) : 초·중 98교(선도학교 : 11교(초7, 중4))
  - ▶ 여름방학 영어캠프 : 97교(초59, 중38) 3,471명



- ▶ 외국인과 함께하는 문화교실 : 초 15교(12회), 중 23교(37회)
- ▶ 토요영어교실 : 31교(초6, 중25) 420명, 영어쓰기 클리닉 : 중 38교 85명
- ▶ 부산글로벌빌리지 체험학습 참가 : 초 59교 6,662명

❖ BEPA(부산실용영어능력평가) 통과율

- ▶ 초 4~6학년 : 1학기 91.5%, 2학기 94.7%
- ▶ 중 1~3학년 : 1학기 56.8%, 2학기 59.5%

● 독서 · 토론 · 논술교육 활성화

- ▶ 부산독서 2050운동 지속적 전개 : 초·중 98교(우수사례 학교 표창 : 초 3교)
- ▶ 남구청과 함께하는 논설문쓰기대회 : 초 5~6학년 120명
- ▶ 남부 중학생 토론논술캠프 운영 : 중 38명

❖ 초·중학생 1인당 대출권수 : 2012년 17권 → 2013년 26권

## ■ 수업역량 강화를 위한 지원

● 학교현장 맞춤형 컨설팅 장학 지원

- ▶ 교내 자율장학 활성화 지원 워크숍 : 연 10회, 초·중 98교
- ▶ 현장 맞춤형 장학 지원 : 학교 지원장학 초·중 각 6회, 월별 사이버 장학자료 배부
- ▶ 학교컨설팅지원센터 활용 컨설팅 장학 : 학교경영 등 4개 분야 888회
- ▶ 지구별 자율장학협의회 : 29회(초17, 중12)
- ▶ 인성교육 강화를 위한 장학자료 보급 : 연 3회, 초·중 98교

● 「좋은 수업 만들기」 지원 강화

- ▶ 수업연구발표대회 참가 : 170명(초145, 중25)



- ▶ 전 교사 수업 공개 : 학기별 1회 이상
- ▶ 수업분석 연수학점제 운영 : 11교(초6, 중5)
- ▶ 동료수업 정보 공유를 위한 수업커플제 운영 : 15팀(초9, 중6)
- ▶ 수석교사와 함께하는 신규교사 수업컨설팅 지원 : 87명(초73, 중14)

#### ● 스마트교육 활성화(창의·인성 스마트체험교육)

- ▶ 스마트교육 환경 구축 및 공개수업
  - 모델학교(초 1교, 중 1교) 모델연구학교(초 1교, 중 1교) 스마트교실(초 18교, 중 4교)
  - 스마트모델학교 및 스마트교실 수업 공개 : 24회(초14, 중10)

#### ❖ 스마트교육 체험기회 확대

- ▶ 교사 수 2,464명, 학부모연수 1,836명, 학생 체험활동 3,221명, 외빈 방문 141명
- ▶ 학생동아리 운영 : 16개, 초·중학생 251명
- ▶ 3기 남부 서포터즈 운영(61명) : 교과외 밤 운영, 교수학습모델 개발 및 적용, 학생 체험활동 지원

#### ❖ iTunes U 콘텐츠 탑재 : 우수 수업 동영상 29편, 코스 3편

### ■ 교육과정의 안정적 정착 및 운영 지원

#### ● 교육과정 편성·운영의 선진화 지원

- ▶ 교육과정 핵심요원 전문성 신장 지원 및 상시 컨설팅
  - 교감, 교무, 교육과정부장 연수 : 304명(초190, 중114)
  - 교육과정 컨설팅 : 사이버 77회, 면대면 49회
- ▶ 교육과정 운영을 위한 교단지원 : 수준 세분화 강사비 지원  
(중 12교, 215,910천원)

#### ❖ 교육과정 우수 학교 : 연포초, 연학초, 동양중



### ● 선택과목 확대 및 맞춤형 교육 지원

- ▶ 학습기회 확대를 위한 다양한 선택과목 개설 운영 지원
  - 제 2외국어 개설학교 강사비 지원 : 중 12교, 60,920천원
  - 전입생 미이수과목 보충학습비 지원 : 중 38교, 교당 625천원, 거점학교 7,200천원
  - 기초학력미달, 방과후 멘토링을 위한 대학(원)생 교육봉사제 운영 : 중 27교, 45명
  - 중·고 교육과정 연계 「교육과정 Bridge Program」 운영 : 중 3학년, 기본·심화 2개 학급

### ● 내실있는 진로·진학교육

- ▶ 창의적 체험활동과 연계한 진로동아리 운영 : 36교(초2, 중34) 567명
- ▶ 단위학교 진로체험 프로그램 추진 : 45교(초8, 중37)
- ▶ 전통시장 체험활동 : 18교(초9, 중9) 529명
- ▶ 남부 상설진로캠프 「꿈 UP! 끼 UP!」 운영 : 중 403명
- ▶ 학부모 진로코치 양성과정 및 학부모 진로교육 운영 : 4,107명(초2,700, 중1,407)

## 3

## 교육복지 증진

### ■ 교육적 배려를 통한 교육복지 지원 강화

#### ● 교육복지우선지원사업 운영 내실화

- ▶ 초·중학교 대상 중점사업(초 11교, 중 18교), 연계사업(초 28교, 중 13교) 운영
- ▶ 우리교육지원청 주관 「비사업학교 교육복지 공동 프로그램」 운영 : 28교(초21, 중7)
- ▶ 사업운영 내실화를 위한 현장지원 활동 : 방문·그룹컨설팅 76회, 담당자연수 18회
- ▶ 교육복지공동체 「동구 희망의사다리운동」 지속 추진 : 후원금 보유액 43,190천원
- ▶ 다문화가정학생 교육 지원 : 한국어교실 17교(초14, 중3) 및 특별학급(2학급) 운영

## ● 교육비 지원 확대

- ▶ 만 3~5세 유아학비 및 방과후과정반비 지원 : 9,909명, 22,699,329천원
- ▶ 무상급식비 지원 : 공립 초 1~5학년 26,210명, 11,294,285천원
- ▶ 저소득층자녀 급식비 지원 : 초 6~고 3학년 17,469명, 7,581,747천원

## ● 온 마을과 함께하는 「꿈키움」 프로젝트

- ▶ 효율적인 운영을 위한 사업기반 조성 : EBS와 조인식, 사업발대식
- ▶ 교육복지우선지원사업과 연계 운영 : 교육복지 중점학교 23교(초9, 중14) 150명
- ▶ EBS 활용 자기주도학습 및 온·오프라인 멘토링
  - 온·오프라인 멘토링(주 3회, 23교(초9, 중14)), 온·오프라인 멘타-멘토 만남 캠프(200명)
  - 꿈키움 합창단(주 1회, 9교(초4, 중5) 42명), 야간공부방(주 3회, 중 12교)

### ❖ 2013년 교육부 ‘교육지원청 현장지원 기능강화 우수프로그램’ 선정

- ▶ 특별교부금 53,800천원 수령(단위학교 전액 지원)

## ■ 수요자가 만족하는 유아 · 특수교육 강화

### ● 유아교육 지원 강화

- ▶ 패밀리데이 운영을 통한 체험중심 인성교육 활동 전개 : 79개원
- ▶ 교원전문성 신장을 위한 교원 자율연수 : 원당 80% 직무연수 이수
- ▶ 엄마품 돌봄 확대 운영(20개원) 및 방과후과정 유치원 운영(79개원)

### ● 특수교육 지원 강화

- ▶ 산학협력 진단·평가 지원체제 구축 : 22명
- ▶ 진단·평가 132명, 컨퍼런스 10회, 워크숍 1회, 특수교육운영위원회 10회



- ▶ 특수교육 관련 서비스 지원 : 692명(유125, 초351, 중216)
- ▶ 특수교육 기회 확대 및 학습권 보장을 위한 순회교육 운영 : 17명(유13, 초2, 중2)
- ▶ 범죄예방 인형극 등 4개 사업 : 52교(유7, 초36, 중9) 1,036명
- ▶ 특수아동 가족 힐링 문화 기행 등 : 연 3회, 학생 및 학부모 131명

## ■ 위생적이고 질 높은 학교급식 제공

### ● 안전하고 우수한 식재료 사용 지원 확대

- ▶ 학교급식 우수농산물 지원 확대
  - 부산시 지원 : 공립 초 59교, 2,134,751천원
  - 남구 지원 : 8교(특수3, 중5) 60,000천원

❖ 「학교급식 식재료 전자조달시스템(eaT)」 이용률 : 100%

### ● 급식 위생 관리 및 교육 기능 강화

- ▶ 학교급식시설 현대화 : 5교(중3, 고2) 600,000천원
- ▶ 노후급식기구 교체 : 41교(초29, 중7, 고5) 462,295천원
- ▶ 급식 위생·안전 점검 : 연 2회, 140교(초60, 중38, 고39, 특수3)
- ▶ 급식 및 식생활 지도 시행 여부 점검 : 연 1회, 140교(초60, 중38, 고39, 특수3)

## ■ 심신의 조화로운 발달을 돕는 보건 · 체육교육 내실화

### ● 몸과 마음이 조화로운 행복학교 실현

- ▶ 학생 건강검진 : 140교(초60, 중38, 고39, 특수3)
- ▶ 학생정서 · 행동특성검사 : 137교(초60, 중38, 고39)
- ▶ ADHD(주의력결핍 과잉행동장애) 전수조사 : 초 60교
- ▶ 비만예방 학생건강증진 프로그램 운영 : 초 2교

### ● 체육교육과정 운영 내실화

- ▶ 학교스포츠클럽 강사비(926,070천원) 및 운영비(296,000천원) 지원 : 중 38교
- ▶ 체육교구설비 확보 : 필수교구 확보율 82%, 선택교구 확보율 47%
- ▶ 스포츠강사 지원 : 초 21교 21명, 370,860천원
- ▶ 학교단위 건강증진 체력 향상 프로그램 운영 : 초 · 중 98교

### ● 학교스포츠클럽 및 엘리트체육 활성화

- ▶ 교육장배 학교스포츠클럽대회 12개 종목 참가 : 96교(초58, 중38) 5,764명
- ▶ 토요 스포츠강사 지원 : 92교(초54, 중38) 353,280천원
- ▶ 학생선수 기초학력 신장을 위한 대학생 멘토링 운영 : 11교(초7, 중4)
- ▶ 학교운동부 청렴도 향상 및 학생선수 (성)폭력 예방교육 : 연 2회

#### ❖ 제42회 전국소년체육대회 금 3개, 은 5개, 동 5개 획득

- ▶ 부산동중(배드민턴 단체전) 금메달, 용문중(역도) 2관왕

#### ❖ 2013년도 전국학교스포츠클럽대회 우승

- ▶ 운산초(단체줄넘기), 대천중(티볼)

## 4

## 교단지원 중심의 교육행정 구현

### ■ 자율과 책임의 학교운영 지원 강화

#### ● 학교의 자율성 · 책무성 강화

- ▶ 교장공모제(초 4교) 및 초빙교사제(19교(초4, 중15) 44명) 운영
- ▶ 교육활동 우수교사 가산점 부여 : 초 · 중 98교 348명
- ▶ 학교관리자 역량강화 워크숍 : 연 1회, 초 · 중 98교

#### ● 교원평가제 및 맞춤형 연수 운영



- ▶ 교(원)장 · 교(원)감 직무성과 평가 영역별 반영비율 조정
  - 학부모 학교경영만족도 설문조사 반영비율 축소 : 30% → 20%
  - 장학 및 교육활동 결과 반영비율 확대 : 20% → 30%

## ■ 교육공동체의 교육참여 활동 활성화

### ● 학부모 교육참여 활성화

- ▶ 맞춤형 학부모연수 활성화 : 연 29회, 4,153명
- ▶ 학부모 학교참여 지원사업 컨설팅 : 연 2회, 21교(초16, 중5)

### ● 교육공동체의 학교교육 지원 및 참여

- ▶ 유치원 · 학교운영위원 연수 : 연 4회, 659명
- ▶ 학교시설을 이용한 「1학교 1평생교육 프로그램」 운영 : 95교(초58, 중37)
- ▶ 시민의식 함양 평생교육 강좌 개설 · 운영 : 82교(초55, 중27), 341개 강좌
- ▶ 우수 평생교육 프로그램 운영 활성화 : 20교(초12, 중8), 55개 강좌 60,000천원

#### ❖ 「따뜻한 교육 동행상」 시상

- ▶ 초 · 중 학교회계직원 : 학교교육발전 기여자 196명

#### ❖ 「사랑의 공부방 만들기」 운영

- ▶ 소외계층 학생 공부방 환경 개선 봉사활동 : 부산진구 · 남구 소재 4개 가정

## ■ 학교 업무경감 지원

### ❖ 학교 업무경감 지원

- ▶ 전년대비 공문서 30% 이상 감축 및 교육실무원 역량강화 교육(100명)
- ▶ 교원행정업무경감 1부서 1추진 과제 운영 : 학교스포츠클럽대회 운영 방식 개선(2종목) 등
- ▶ 문화예술 · 체육교육분야 발표회 통합 운영 : 「남부 드림마당」, 노래하는 학교 등



## 5 청렴 풍토 및 학교 환경 조성

### ■ 청렴하고 투명한 업무풍토 조성

#### ● 청렴 남부 구현

- ▶ 청렴도 취약분야 집중관리 : 찾아가는 컨설팅 및 연수(초·중 98교), 제도 개선(4건)
- ▶ 사이버 청렴교육 의무 이수시간 확대(50시간 이상), 반부패 청렴특별연수
- ▶ 1인 1청렴다짐 실천 결의대회 및 청렴나무 가꾸기
- ▶ 무료학습강좌 개설(6강좌), 「Fresh-Day」, 청렴 도서관 운영 등

- ❖ 사립유치원 행정지원 컨설팅 : 7개원, 회계, 운영위원회, 인·허가 준수사항 등
- ❖ 학교급식 분야 청렴마인드 제고를 위한 교육장 서한문 전달 : 연 2회

#### ● 소통과 감동의 교육행정 구현

- ▶ 교육행정서비스 헌장 개정 및 게시
- ▶ 「웃·고·바 남부」 전화모의콜 훈련 : 연 4회, 청내 직원
- ▶ 친절메시지 방송(매주) 및 고객만족도 조사(연 2회) 등
- ▶ 「학교시설사용예약관리시스템」 운영 : 407건(초211, 중196)

#### ● 사학의 자립 역량강화 지원 및 책무성 제고

- ▶ 사립학교 예·결산서 점검 : 연 2회
- ▶ 재정결함보조금 집행결과 점검 : 사립중 9교(반납 16,857천원, 추가지원 7,990천원)
- ▶ 평가결과 등급별 평가지원금 차등 지원 : 사립중 9교 43,412천원

#### ● 학원 지도·감독의 투명성 확보

- ▶ 학원의 책임성 확보를 위한 학원 설립·운영자 연수 : 222명



- ▶ 학원비 안정화를 위한 노력 : 교습비 정보 공개 100%, 옥외 가격표시제 확대 시행
- ▶ 불법사교육신고센터 운영 및 신고포상금제 : 고발 17건, 포상금 6,877천원
- ▶ 학원 지도·점검 강화 : 정기 및 특별 점검(239개원), 행정처분 140건

## ■ 쾌적한 학교시설 및 안전한 교육환경 조성

### ● 다양하고 편리한 학교시설 개선

- ▶ 다목적강당 증축 : 중 2교 4,412,000천원
- ▶ 바닥보수 등 교육환경 개선 : 68교(초37, 중20, 고10, 특수1) 13,378,238천원
- ▶ 급식시설 확충 및 개선 : 5교(중4, 고1) 4,761,178천원
- ▶ LED조명 교체 : 6교(초3, 중1, 고2) 660,077천원
- ▶ 냉·난방기 설치 : 5교(초3, 고2) 760,923천원
- ▶ 학교안전시설 확충 : 17교(초9, 중1, 고6, 특수1) 820,612천원

### ● 안전한 학교시설 유지관리 지원

- ▶ 교육시설물의 사전점검·관리를 통한 안전사고 예방 : 연 3회
- ▶ 재난대비 취약시설물 수시 점검 : 14교(초8, 중5, 고1)
- ▶ 재난위험시설(D급) 지정·관리 : 2교(초1, 중1)
- ▶ 현장대리인 등 공사관계자 교육 : 연 4회
- ▶ 학교시설관리자 대상 컨설팅 지원 : 116교(유3, 초60, 중38, 고13, 특수2)
- ▶ 학교부지 내 수목정비사업 : 22교(동구5, 부산진구17)

### ● 수요자 중심의 쾌적한 교육환경 조성

- ▶ 학교보건실 현대화사업 추진 : 2교(초1, 중1)
- ▶ 청소용역비 지원 : 58교(초55, 특수3)
- ▶ 학교정수기 불시 수질검사 및 위생관리 점검 : 69교(초31, 중17, 고18, 특수3)

# 남부경찰서

## 1. 일반현황

### 가. 연 혁

- 신 설 근 거 ..... 68. 8. 29. 대통령령 제3558호 경찰서 직제 개정령에 의거 북부서 관할일부, 동래서 관할일부 분할 남부경찰서 신설
- '68. 09. 12 ..... 남부경찰서 개서 (8개 파출소)
- '77. 10. 01 ..... 8개 파출소 신설
- '79. 03. 12 ..... 청사 증축 (1, 2층 159.73평)
- '80. 10. 01 ..... 13개 파출소 신설
- '85. 11. 22 ..... 청사 2차 증축 (1, 2, 3층 205평)
- '91. 12. 02 ..... 4개 파출소 연산경찰서 이관
- '92. 01. 15 ..... 광민파출소 신설
- '98. 07. 22 ..... 우암 1, 2파출소 통합 우암파출소
- '99. 12. 01 ..... 청사(신관) 증축 (지하 1층, 지상 4층, 517,51평)
- '00. 06. 01 ..... 5개 파출소 폐지(문현1, 감만2, 대연2, 대연6, 광안2) 20개 파출소
- '03. 08. 01 ..... 지구대 개편 (순찰지구대 6, 치안센터 14 운영)
- '08. 07. 28 ..... 남부경찰서 신청사로 이전 (지하1층, 지상 5층, 3,621평)
- '10. 05. 11 ..... 우암 · 못골파출소 개소
- '10. 06. 10 ..... 방법순찰대 청사 이전(용당→舊 남부서 청사)
- '12. 11. 15 ..... 여성청소년과 신설

※ 8과, 1청문감사관실, 1방법순찰대, 6지구대, 2파출소



나. 부산남부경찰서 기구표

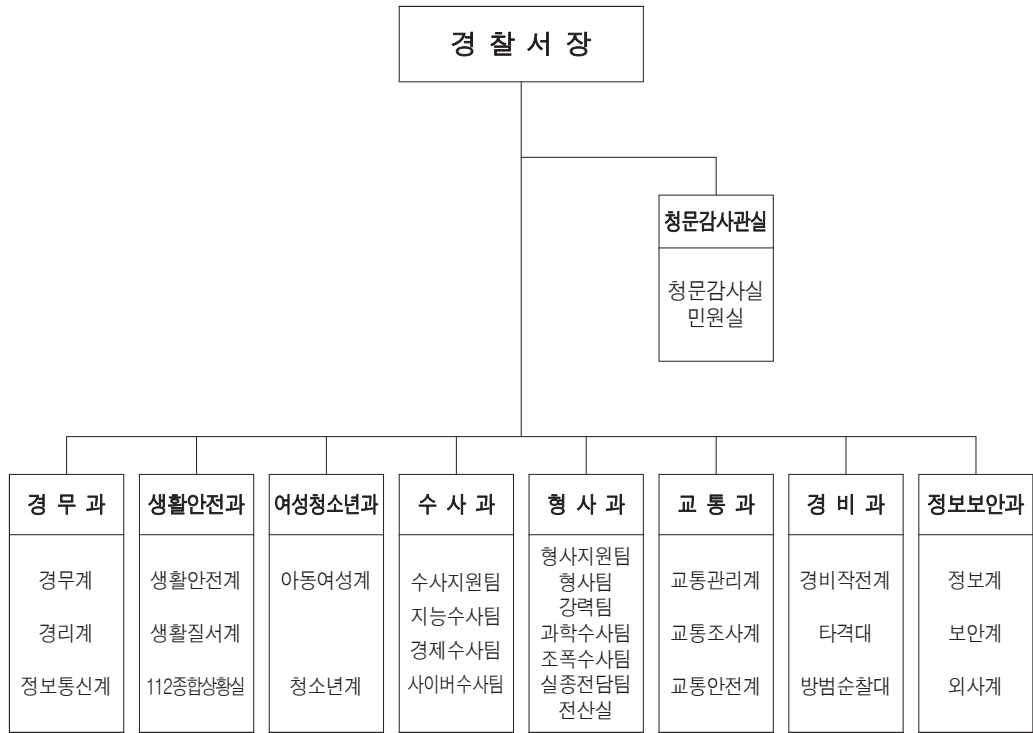

다. 관 할

행정구역상 남구 19개동, 수영구 7개동(총 관할면적 33.55km<sup>2</sup>, 인구 416,146명)을 관할하고 있으며, 현재 6개 지구대, 2개 파출소, 13개 치안 센터로 지역경찰 운영

## 라. 경찰서 및 파출소 현황

구 분	주 소	전화번호
부산남부경찰서	남구 황령대로 319번 가길 81	051-610-8324
문현순찰지구대	남구 처음길 49	051-633-5541
문현2치안센터	남구 전포로 200	051-646-4285
문현4치안센터	남구 지게골길 33	051-646-4286
용암순찰지구대	남구 신선로 269	051-624-4289
감만치안센터	남구 우암로 315	051-646-0145
용호지구대	남구 용호동 분포로1길	051-623-9280
용호1치안센터	남구 분포길 128	051-623-4054
용호2치안센터	남구 용호로 215	051-623-0116
용호3치안센터	남구 소망1길 9	051-623-2297
대연지구대	남구 수영로 488	051-628-4288
대연치안센터	남구 효친3길 43	051-627-2732
대연4치안센터	남구 유엔로 214	051-624-0620
광남지구대	수영구 광안해변5길 69	051-752-0112
남천1치안센터	수영구 수영로 764	051-623-8949
남천2치안센터	수영구 광안해변로 51	051-622-1907
광안4치안센터	수영구 범바위3길 14	051-753-0398
광민지구대	수영구 민락해변4길 31	051-752-1683
광안1치안센터	수영구 수영로 1041	051-752-0544
민락2치안센터	수영구 감포2길 139	051-753-1239
못골파출소	남구 못골길 31	051-627-6105
우암파출소	남구 우암로 219	051-646-4288



## 2. 2013 치안활동 성과

### 가. 5대 범죄발생 및 검거현황

(단위 : 건)

구분	계		살인		강도		강간		절도		폭력	
	발생	검거	발생	검거	발생	검거	발생	검거	발생	검거	발생	검거
13년	4,993	3,001	4	4	31	30	207	180	2,679	1,035	2,072	1,752
12년	4,989	2,737	10	10	25	22	142	109	2,683	929	2,129	1,667

### 나. 기초질서사범 단속 현황

(단위 : 건)

구분	유형별						조치별	
	오물투기	금연장소 흡연	음주소란	인근소란	노상방뇨	기타	즉심	통고처분
13년	186	0	25	172	15	273	109	671
12년	7	2	7	13	1	246	218	58

### 다. 교통사고 발생현황

(단위 : 건)

연도별	총 발생건수	인 피			물피건수
		총 건수	사망(명)	부상(명)	
13년	3,701	1,329	13	1,748	2,372
12년	6,154	1,544	20	2,025	4,610

### 라. 교통법규위반 단속 현황

(단위 : 건)

연도별	계	중앙선 침범	신호위반	속도위반	음주운전	무면허	무단횡단	기타
13년	59,617	226	1,498	34,797	1,708	140	289	20,959
12년	57,351	113	508	32,092	1,325	248	388	22,677



# 제3절 남부소방서

## 1. 소방력 현황

### 가. 총 괄

총계	소 방 직					의용소방대			기능직	의무 소방
	소계	본서	안전 센터	구조대	구급대	소계	의소대	여성대		
433	212	46	114	21	31	221	104	117	0	0

### ※ 남구관내 안전센터(구조대) 현황

부 서 명	소 재 지	설치일	직원수	관 할 구 역
감만119안전센터	남구 우암로 81	64. 1. 1.	24	감만동, 우암동, 대연4동
용당119안전센터	남구 신선로 398	00. 1. 1.	24	용당동, 용호동
대연119안전센터	남구 수영로 279	80.12.26.	25	대연1~3,5,6동, 남천동
구 조 대	"	96. 1.24.	21	남구(문현동 제외), 수영구

### 나. 소방공무원 현황

계	소방정	소방령	소방경	소방위	소방장	소방교	소방사
212	1	3	12	35	71	52	38

### 다. 의용소방대 현황

계	계		본대		광안		감만		대연		망미		용당		구조대	
	남	여	남	여	남	여	남	여	남	여	남	여	남	여	남	여
221	104	117	8	23	14	13	20	20	13	12	17	15	19	19	13	15



라. 소방장비 현황

계	소 방 차 량												
	지휘차	탱크차	펌프차	고가차	화학차	굴절차	구조차	구급차	조명차	승용차	화물차	순찰차	특수차
30	1	4	6	1	1	1	1	6	1	3	1	1	3

2. 2013 화재·구조·구급발생 현황

가. 화재발생 현황 (※ 남구전역 - 문현동 제외)

구분 월별	발생 건수	원인별			인명피해(명)			재산피해(천원)			소실면적 (㎡)
		실화	방화	기타	계	사망	부상	계	부동산	동산	
계	110	91	6	13	3	2	1	145,295	48,107	97,188	283.5
1월	13	12	1	0	0	0	0	17,806	5,347	12,459	36
2월	6	4	1	1	1	0	1	6,673	2,345	4,328	31.5
3월	10	8	1	1	0	0	0	312	97	215	0
4월	6	5	0	1	0	0	0	1,867	513	1,354	0
5월	9	6	1	2	1	1	0	8,214	2,982	5,232	3
6월	6	4	0	2	0	0	0	9,210	545	8,665	7
7월	9	8	1	0	1	1	0	1,518	1,044	474	13
8월	6	6	0	0	0	0	0	1,905	277	1,628	0
9월	12	10	0	2	0	0	0	25,750	17,122	8,628	85
10월	13	10	1	2	0	0	0	9,380	5,052	4,328	28
11월	11	10	0	1	0	0	0	18,496	6,231	12,265	30
12월	9	8	0	1	0	0	0	44,164	6,552	37,612	50

나. 구조발생 현황 (※ 남구전역 - 문현동 제외)

구분 월별	구조 건수	구조 인원	사고종별 (건/명)							
			화재	교통	수난	기계	E/V	잠김	실족	기타
계	1,049	344	57/3	57/61	52/42	5/3	59/96	179/83	17/11	623/45
1월	63	22	5/0	3/5	1/1	1/1	4/4	17/8	1/1	31/2
2월	46	28	2/2	2/1	2/1	0/0	5/13	14/7	2/1	19/3
3월	61	31	5/0	5/9	3/1	0/0	3/7	18/10	0/0	27/4
4월	69	30	7/0	8/8	1/0	2/1	5/6	13/3	3/2	30/10
5월	83	23	5/1	4/3	1/0	0/0	4/9	13/6	1/0	55/4
6월	83	19	7/0	3/1	2/1	0/0	3/7	12/6	1/1	55/3
7월	115	39	5/0	6/3	7/6	0/0	8/17	18/8	3/3	68/2
8월	168	67	3/0	7/19	29/29	0/0	8/9	13/7	0/0	108/3
9월	119	19	6/0	5/2	3/0	1/0	4/5	16/8	2/1	82/3
10월	103	20	5/0	4/1	1/1	0/1	3/4	12/7	1/0	77/6
11월	74	22	3/0	5/5	1/1	0/0	5/8	14/3	3/2	43/3
12월	65	24	4/0	5/4	1/1	1/0	7/7	19/10	0/0	28/2

다. 구급발생 현황 (※ 남구전역 - 문현동 제외)

구분 월별	구급건수	이송건수	환자별 (명)				
			계	급·만성 질 환	교통 사고	사고 부상	기 타
계	5,196	4,981	5,281	3,341	604	1,336	
1월	402	407	407	271	36	100	
2월	366	371	371	254	32	85	
3월	441	149	449	284	59	106	
4월	423	428	428	279	41	108	
5월	452	458	458	276	60	122	
6월	464	468	468	290	55	123	
7월	467	478	478	297	58	123	
8월	465	471	471	303	49	119	
9월	429	434	434	274	41	119	
10월	430	435	435	272	58	105	
11월	426	443	443	266	59	118	
12월	431	439	439	275	56	108	



### 3. 2013 주요업무성과

#### 가. 체계적이고 빈틈없는 화재예방대책 전개 및 대응태세 강화

- 대형재난 발생 시 중장비 및 인력지원 협약
- 현장대응능력 향상 대형면허 68명 취득(남부면허시험장과 MOU 체결)
- 시기별·대상별 소방특별조사: 81개소(불량 60개소 - 과태료·기관통보 등)
- 비상구 폐쇄 등 불법행위 신고포상제 운영(95건 신고, 31건 지급)
- 다중이용업소 화재배상책임보험 100% 가입 달성 (1,226개소)

#### 나. 시민 고객중심 맞춤형 소방서비스 창출, 안전문화 확산

- 맞춤형 소방홍보 및 교육영상 제작(CPR SONG, 차량점검매뉴얼 등)
- 광안리119수상구조대 내실 운영(사망자 제로화 달성)
- 인명구조함(오륙도, 수영강 26개소), SOS생명의 전화(광안대교 4개소) 설치
- ‘비상구 위치확인 운동’ 전개(자체 제작 홍보스티커 배부, 영업주 교육 강화)
- 국제회의 및 공연·행사장 안전관리(소방력 지원 91회, 안전조치 85건 등)
- 고객감동 민원업무 개선(무방문 발급제, 소방민원 실시간 안내시스템 등)

#### 다. 각종 평가 우수로 성과중심의 일하는 분위기 조성

- ‘소방방재청장 표창’ 등 기관표창 3회 수상
- 전국 화재조사 우수사례 발표대회 부산 대표 참가
- 의용소방대 활동실적 평가 「2년 연속 최우수」 달성
- ‘119소방동요대회’ 성적 우수 (용산초교, 부산 대상, 전국 금상)
- ‘우수 구급대원’ 배출 (응급처치 능력우수 2명, 하트세이버 11명)



## 4. 2014 주요업무계획

### 시책 1) 현장중심 재난대응 역량 강화

- 가. 소방차량 안전사고 방지 체질개선
- 나. 현장대응능력 향상 현지적응훈련
- 다. 인명피해 방지 위한 진압능력 강화
- 라. 화재조사요원 조사기법 역량 강화
- 마. 소방출동로 확보 대책 추진
- 바. 맞춤형 산불 진압지원대책 추진
- 사. 환경에 따른 긴급구조통제단 운영

### 시책 2) 효과적인 소방안전대책 추진

- 가. 다문화특별의용소방대 운영 활성화
- 나. 부산불꽃축제 대형사고 제로화
- 다. 다중이용업소 안전사항 집중관리
- 라. 특정소방대상물 특별 전수조사 추진
- 마. 노후소화기 안전관리 추진
- 바. 안전한 광안리해수욕장 안전대책
- 사. 위험물 안전관리 종합대책
- 아. 국가지점번호 운영 및 산악사고 활용

### 시책 3) 시민공감 소방서비스 제공 및 조직역량 강화

- 가. 융합행정을 통한 ‘안전한 관서’ 만들기
- 나. 자격증 취득 ‘멘토링제’ 운영
- 다. ‘찾아가는 심폐소생술 교육’ 추진
- 라. ‘소통과 힐링’ 구급업무 환경조성



- 마. 시민과 함께하는 안전문화 운동
- 바. 피드백을 통한 맞춤 민원 추진
- 사. 1등소방·1등청렴 지속 추진

#### **특수시책) 핵심역량 집중 특수시책**

- 가. 『Volunteer-2014』 희망나눔 프로젝트
- 나. 구조대 능력향상을 위한 Game-Plan
- 다. ‘샌드 애니메이션’ 영상 전방위 홍보
- 라. 관학 합동 자율안전지킴이 심화 확대



## 제4절 부산진소방서

### 1. 소방력 현황

가. 기 구 : 1서장, 3과장, 9담당, 6센터장, 1구조대장

나. 인 력

(단위 : 명)

계	소 방 공 무 원					기 타			
	소계	행정	안전센터	구급대	구조대	소계	기능직	무기계약 근로자	사회복무 요원
263	248	48	140	39	21	15	—	2	13

※ 의용소방대원 : 16개대 325명 (남 165, 여 160)

다. 관내현황

- 인구 : 473,475명(市の 13.2%) ※ 세대수 : 194,414세대
  - ▷ 부산진구 353,677(74.7%) / 동구 65,818(13.9%) / 남구 53,980(11.4%)
  - ▣▶ 소방공무원 1인당 1,909명
- 면적 : 35.23 Km<sup>2</sup> (市の 4.6%)
  - ▷ 부산진구 27.59(78%) / 동구 4.92(14%) / 남구 2.72(8%)
- 행정구역 : 3개구 34개동
  - ▷ 부산진구 21개동 (양정1·2동 제외)
  - ▷ 동 구 9개동 (초량동·범일5동 제외)
  - ▷ 남 구 4개동 (문현1~4동)



라. 소방장비

(단위 : 대)

계	펌프차	물탱크차	고가·굴절차	화학차	구조차	구급차	기타
36	7	6	2	2	3	6	10

2. 2013 소방활동 현황

가. 화 재

8건(2.9%) 감소, 57명(82.6%) 감소, 222백만원(23.9%) 감소

연도별	구분	발생 건수	인명피해(명)			재산피해 (백만원)
			계	사망	부상	
2012년		279	69	10	59	926
2013년		287	12	1	11	704

나. 인명구조

116건(16.3%) 감소, 22명(5.0%) 증가

연도별	구분	구조 건수	구 조 인 원(명)				
			계	화재	교통	실내간힘	기타
2012년		712	441	44	112	192	93
2013년		596	463	12	146	223	82

다. 생활안전

31건(1.5%) 감소, 104명(38.1%) 증가

연도별	구분	구조 인원	구 조 건 수				
			계	승강기	시건개방	동물구조	기타
2012년		273	2,004	172	155	826	851
2013년		377	1,973	175	198	835	765

## 라. 구 급

339건 (2.6%) 증가, 332명 (2.5%) 증가

연도별	구분	이송 건수	이 송 인 원(명)			
			계	질 병	사고 부상	기 타
2012년		12,857	13,081	7,735	4,628	718
2013년		13,196	13,413	7,653	5,010	750

## 마. 일일평균

- 1) 화 재 : 0.8건 0.03명 (30시간마다 1건 발생)
- 2) 인명구조 : 1.6건 1.27명 (15시간마다 1건 발생)
- 3) 생활안전 : 5.4건 1.03명 (4.4시간마다 1건 발생)
- 4) 구 급 : 36.2건 36.7명 (39분마다 1명 이송)

## 3. 2013 주요업무성과

### 가. 선제적 화재예방대책 전개

- 초고층건축물 소방안전대책 추진
- 위험물 안전관리 체계 확립
- 소방특별조사제도 내실화 운영
- 화재피해저감 프로젝트 추진

### 나. 재난현장 대응능력 강화

- 현장을 책임지는 전문가 양성



- 대형·특수재난 대비 구조대원 교육 훈련 실시
- 구급대원 특별교육을 통한 질높은 구급서비스 제공

#### 다. 주민에게 다가서는 안전서비스 제공

- 화재피해 주민을 위한 119안전기금 운영(2회-21,800천원)
- 화재없는 안전마을 조성 운영(소방차 곤란지역 2개소)
- 119생활안전구조대 운영 활성화
- 기초소방시설 보급(단독경보형감지기 2,733개)

### 4. 2014 주요업무계획

#### 가. 자율중심 화재예방 시스템 구축

- 화재취약 대상별 블록화 진압대책 추진
- 다중이용업소 다각적 안전관리 대책 추진
- 대형공사장 소방안전대책 추진
- 공동주택 관리카드 작성 및 화재예방 교육
- 위험물 등 화학물질 안전관리대책 추진

#### 나. 현장중심 재난대응 역량강화

- 실제훈련을 통한 상황별 대응능력 활성화
- 재난 발생빈도별 교육훈련의 선택과 집중
- 통제단의 운영체계 이해 및 교육훈련 내실화
- 화재감식기법 향상을 위한 교보재 제작



#### 다. 시민공감 소방안전서비스 제공

- 찾아가는 소방안전교육 추진
- 부산진소방서 의용소방대 안전지킴이 운영
- 학교, 소방안전 교육의 날 운영
- 시민참여 심폐소생술(CPR) 교육 확대

#### 라. 지속가능한 조직운영 인프라확충

- 지역공동체와 함께하는 테마별 Oh! Happy Day 운영
- 청렴도 1위 유지를 위한 소방민원서비스 강화
- 효율적 소방장비 관리 및 안전사고 방지
- 체육대회를 통한 건전한 직장분위기 조성
- 개서 60주년 기념행사 추진

### 5. 당면현안 사항

#### ○ 부산진소방서 이전·재건축 추진

- 노후 건물로 균열, 누수현상 심각 ⇒ 44년 경과·개보수 한계 직면
- 사무실, 주차시설 등 공간 부족 ⇒ 준공대비 인력 2.4배, 장비 3.5배 증가
- 소방·청소년상담복지센터 통합신축으로 복합안전망 구축 필요
  - ⇒ 부전안전센터(청사노후, 근무환경개선 절실),
  - ⇒ 청소년상담복지센터(3층, 연 208m<sup>2</sup>: 업무공간 절대부족)

※ 현 청사는(부지면적:785.12m<sup>2</sup>/238평) 재건축 시 주차장 확보문제 미해결



## 6. 핵심역량 집중 특주시책

- 1인 1자격증 취득을 통한 자기계발
- 취약계층 접점종사자 긴급대처능력 향상교육
- 소방가족 초청 체험투어



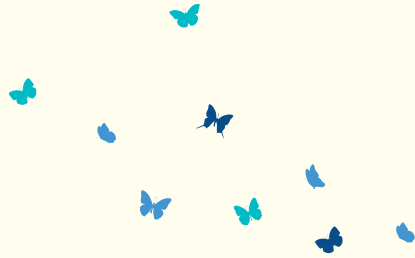

## 제2장 상수도 · 체신 · 전력 · 해양

제1절 \_ 상수도사업본부  
남부사업소

제2절 \_ 남부산우체국

제3절 \_ 한국전력 남부산지사

제4절 \_ 부산지방해양항만청



# 제1절 상수도사업본부 남부사업소

## 1. 일반현황

### 가. 연혁

종전 부산직할시 동부수도사업소 관장이던 상수도 업무가 1975. 10. 1 남구 승격과 동시에 남구청 수도과로 직제 개편되어 업무를 수행해 오던 중 1989. 9. 1 상수도사업본부가 발족됨에 따라 남구청에서 분리, 부산광역시 상수도사업본부 남부사업소로 직제 개편되어 현재 수영구 황령대로 503-11(남천1동 556-6)에 소재하면서 남구 및 수영구 관내 상수도업무 전반을 수행하고 있다.

### 나. 기구 및 인력

#### 1) 직 제



#### 2) 인 력

(단위 : 명)

구 분	행정직	시설직	공업직	관리운영직	무기계약직
계	11	10	1	11	6



### 담당업무 및 대표전화번호

부 서	담 당 업 무	대표전화번호
업무	관리 및 회계부서	051)669-5251~5
요금1	수영구 및 남구 용호동 요금민원	051)669-5261~8
요금2	남구(용호동 제외) 요금민원	051)669-5271~7
공무1	수영구 및 남구 용호동 급수공사관련	051)669-5281~6
공무2	남구(용호동제외) 급수공사관련	051)669-5291~6

## 2. 2013 재정운영

### 가. 세 입

(단위 : 천원)

구 분 계	사용료수익	급·배수공사수익	시설분담금	기 타
32,772,615	30,563,470	1,274,118	869,791	65,236

※ 남부사업소(수영구 포함) 세입징수보고서 기준(2013.12.31.)

### 나. 세 출

(단위 : 천원)

구 분 계	인건비	일반운영비등	급수공사비	투자사업비	비 고
7,690,669	632,550	3,602,980	889,139	2,566,000	

### 3. 시설현황

남구 및 수영구 관내 송·배수관 및 급수관 현황은 아래와 같으며 관중은 스테인레스·에폭시·P.F.P관 및 닥타일 주철관으로 부설되어 있으나, 대부분이 염분의 영향을 받는 해안에 접해 있어 관 부식 진행속도가 빠른 편이다. 오래된 노후 상수도관의 부식으로 녹물출수 발생되어 수질저하 및 급수불량의 원인이 되어 1984년 9월부터 노후 부식된 관을 전면 교체함으로써 관 수명 연장과 누수, 불출수를 줄이고 녹물출수 방지로 수질향상을 도모하고 있으며, 기 부설된 노후 에폭시관도 주민들에게 안정적인 급수를 위해 연차적으로 상수도관 정비공사를 통해 지속적으로 상수도관을 관리하고 있으며, 8년 이상된(구경이 50mm초과시 6년) 노후계량기는 정확한 사용량 부과를 위해 전량 교체 해주고 있다.

또한 고지대 및 급수불량지에 대한 원활한 급수를 위하여 양수장 및 배수지를 다음과 같이 운영하여 모든 주민이 골고루 상수도 혜택을 받을 수 있도록 노력하고 있다.

#### 가. 급수관 현황

(단위 : km)

구분	계	급수관	배수관	송수관
남구	553	338	198	17

#### 나. 상수도 급수현황

구분	급수전수 (전수)	급수인구 (명)	보급률 (%)	1일급수량 (m³/일)	1인1일급수량 (ℓ)
남구	29,148	295,195	100	77,250	262



다. 가압장 현황

시설명	규 모	급수세대	급수지역	비 고
계(4개소)				
대연가압장	250HP×2대	5,154	대연2동, 문현4동, 우암1·2동	
감만가압장	250HP×1대 200HP×1대	—	감만배수지 유입	
용호가압장	150HP×1대 75HP×1대		용호배수지 유입	
낙농가압장	100HP×2대 75HP×1대	3,981	대연3동 일부	
문현2가압장	150HP×2대	—	폐쇄	

라. 배수지 현황

시설명	시설용량(㎡)	급수세대	급수지역	비 고
계(4개소)	16,000	30,254		
용호 1 배수지	2,000	조절지	—	
용호 2 배수지	4,000	6,285	용호2·4동 일부	
감만 배수지	3,000	8,707	우암1, 감만1·2, 대연4동 일부	
문현 배수지	5,000	13,880	대연5,6 문현1·3동일부	
망미 배수지	2,000	1,382	망미1동 일부	

마. 급수전 현황

(단위 : 전)

구분 계	가정용	업무용	영업용	욕 탕 용	비 고
29,148	22,474	4,330	2,268	76	



## 4. 상수도 사용료

상수도 재정은 지방공기업 특별회계로 운영되고 있어 독립채산이 유지되어야 하며 특별회계의 대종을 이루는 상수도 사용료는 수용가의 부담원칙에 따라 적정한 수준에서 효율이 이루어져야 할 것이다. 그러나 부산시의 경우에는 장거리 원수의 취수, 고지대 급수에 따른 양수장과 배수지 시설 설치 및 관리비, 배산임해의 장방형 도시구조에 따른 배관의 과다를 비롯, 낙동강 최하류에 위치하여 정수 약품비의 과다 등의 요인으로 타 도시에 비하여 생산원가가 월등히 많이 소요되어 2012. 4. 1 요금을 아래와 같이 조정하여 현재까지 시행하고 있다.

업종별 요금표

업종별	사 용 요 금		업종별	사 용 요 금	
	사용량 (m³)	금액(원)		사용량 (m³)	금액(원)
가정용	0~10 이하	450	목탕용	0~500 이하	700
	10초과~20 이하	680		500초과~700 이하	780
	20초과~30 이하	800		700초과~1,000 이하	860
	30 초과	880		1,000 초과	910
업무용	0~50 이하	850			
	50초과~100 이하	890			
	100초과~300 이하	950			
	300 초과	980			
영업용	0~50 이하	1,050			
	50초과~100 이하	1,300			
	100초과~300 이하	1,380			
	300 초과	1,450			

상수도 사용료의 구조는 차등요금제로 상수도 공기업이 제공하는 서비스(급수)대가를 사용자에게 어떻게 하든 합리적이고 공평하게 그 부담을 배분하여야 하는데, 이는 수익자 부담원칙에 의하되 아래 사항들을 고려하여 결정된다.

- 사치성 여부에 관한 문제



- 공공성, 공익성에 관한 문제
- 산업발전을 위한 장려 정책으로서의 문제
- 수용가의 부담능력에 관한 문제
- 기타 사회적, 기업적, 환경적 요인 등

부산시의 상수도 사용료 배분방법은 이 기준에 의하여 결정된 것이며 이는 또한 우리나라 공공요금의 배분특성이기도 하다.

상수도 사용료는 수도특별회계 수입의 대부분을 차지하는 주요한 세입원으로 정례검침일에 검침원이 수용가를 방문하여 계량기를 검침한 자료를 근거로 사용료를 부과함을 원칙으로 한다. 지역사업소에서는 말일 납기를 기준으로 격월로 매월 말일~익월 10일 검침, 고지서는 격월 18~23일 사이에 배부하고, 사용량이 100톤 이상인 수용가는 매월 검침 및 고지하고 있다.

- 홀수달 검침 : 대연1·3·6동, 용호1·3동, 용당동, 감만1동, 우암1동, 문현1동 문현2동 일부, 문현4동
- 짝수달 검침 : 대연2·4·5동, 용호2·4동, 감만2동, 우암2동, 문현2동 일부, 문현3동

## 5. 2014년 업무계획

2014년 상수도 업무추진의 기본방향은 주민에게 양질의 급수를 제공하고, 시민 편의 위주의 고객감동 서비스를 구현하는데 있다.

3단계 노후 상수도관 정비 및 누수수리·제수밸브 교체 사업으로 불편 사항을 신속 해결하여 시민들로부터 수돗물에 대한 불신을 해소시키고자 한다.

또한 체납금 징수활동을 강력 추진하며 다량급수처의 정기적인 집중관리로 상수도 수입증대에 철저를 기하는 한편 상수도서비스 현장 실천 및 생활민원 즉시 처리로 고객감동 서비스를 구현할 계획이다.



## 제2절 남부산우체국

### 1. 일반현황

#### 가. 연혁

- 1986. 7. 1. 개 국(대통령령 제11911호)
- 1997. 7. 1. 소소국 편제개편(부산대연 : 5급→6급국 흡수)
- 2001. 5. 1. 편제 개편(3과 4실 ⇒ 3과 1실)
- 2003.12. 1. 부산분포우체국 개국
- 2004.12. 1. 영업과 편제개편(금융영업실 신설)
- 2005. 1. 1. 우체국 통 · 폐합(부산용호1동→부산분포)
- 2008.12.20. 우체국 통 · 폐합(부산우암동→부산대연4동)
- 2010. 1. 1. 영업과 편제개편(고객지원실 신설)
- 2012. 3.12. 남부산우체국 임시청사 이전

#### 나. 임 무

- 우 편 - 우편사업 경영(택배, 국제특급, 우체국쇼핑, 우편물배달, 우편물접수 등)
- 금 융 - 우체국예금, 우체국보험, 우편환, 우편대체, 국제환, 자기앞수표
- 수탁업무 - 수입인지, 상품권 판매 등 관장



다. 관할구역 및 지황

- 관할구역 : 부산광역시 남구, 수영구 일원
- 지역특성 : 교육·문화의 중심지, 군사시설지역, 관광휴양지, 주택 밀집지역

2. 편제 및 인원

가. 편제

자 국	소 속 국	우편취급국
3과 1실	14국	10개국

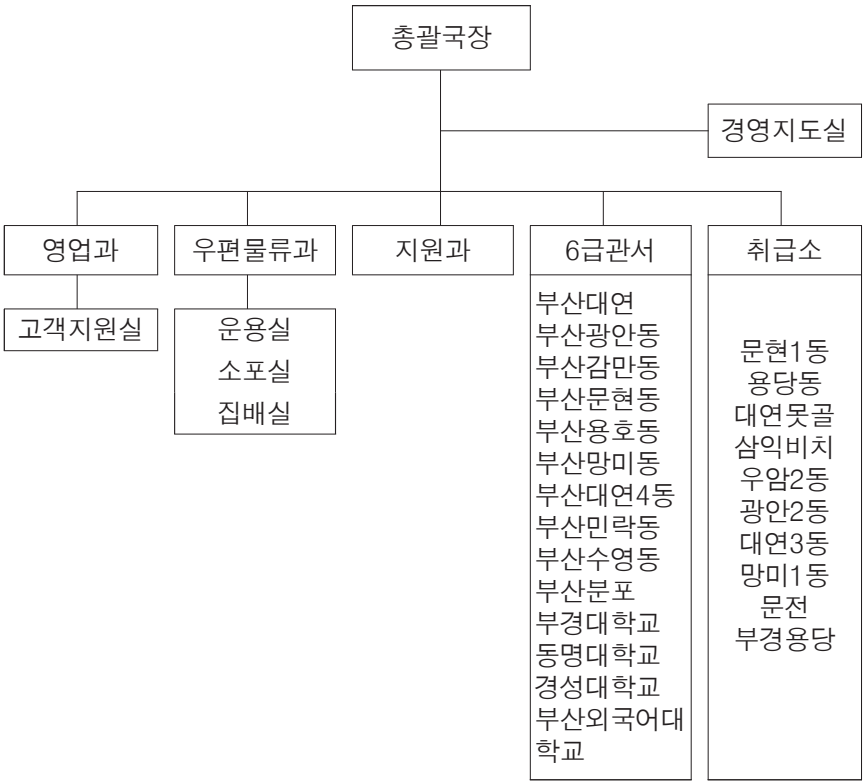



나. 인원

정원 및 현원

구 분	합 계		자 국		소 속 국		집배원수(재계)		
	정원	현원	정원	현원	정원	현원	정규	상시	계
계	219	217	157	156	62	61	106	11	117
일 반 직	59	59	29	29	30	30			
기 능 직	160	158	128	127	32	31			

3. 시설현황

가. 국사

국별 \ 종별		대 지 (㎡)	청 사 (㎡)	국별 \ 종별		대 지 (㎡)	청 사 (㎡)
총 계		6,729	9,576		대연 4동	267	796
남 부 산		3,307	3,927		민 락 동	—	483
관 내 국		3,422	5,649		수 영 동	760	1,659
	대 연 동	384	522		부산분포	500	515
	광 안 동	176	312		부경대대연	—	32
	감 만 동	300	288		동명대학교	—	62
	문 현 동	225	194		경성대학교	—	82
	용 호 동	294	385		부산외대	—	37
	망 미 동	516	282				



나. 주요시설

장 비		수 량	비 고
우 편	사서함	160구	대여수 : 구
	우체통	138개	수집 : 114개, 국전함 : 24개
	우표류판매소	91개소	－
	팩시밀리	18대	자국 4(사무용1), 관내 14
	자동소인기	2대	－
	파속기	25대	자국 개, 관내 개
	우편차	20대	택배, 소포배달, 중간수도
	승용차	1대	마티즈
	이륜차	107대	집배용
	PDA	137대	통상, 소포, 위탁
금 용	온라인단말기	58대	자국 12대, 관내국 46대
	현금자동지급기 및 ATM	32대	자국 4대, 관내국 28대
	영상감지장치	19대	자국 4대(창구, 365코너)
	OCR판독기	15대	자국 및 관내국 각1대

다. 복지시설

구 분	휴게실	샤워실	세탁실	구내 식당	주차장 (2층)	체력 단련실	인터넷플라자 (국 / 대수)
설치수	3	2	1	1	1	1	－
면적(㎡)	193	79	48	129	662	97	－



## 4. 2013년도 주요 추진실적

### 가. 우편사업실적

(단위 : 백만원)

구 분		목 표	실 적	달성률 (%)	성장률 (%)
3대전략 상 품	합 계	10,430	10,623	101.9	3.8
	통상우편	4,472	4,376	97.9	-10.7
	소포우편	3,197	3,765	117.8	26.8
	국제우편	2,761	2,482	89.9	5.0

### 나. 금융사업실적

(단위 : 백만원)

구 분		목 표	실 적	달성률 (%)	성장률 (%)
예 금	평 잔 고	560,293	575,778	102.7	-4.4
보 험	정산초회보험료	922	1,435	155.6	-25.0
	월액보험료	1,160	1,481	127.7	-38.3

### 다. 집배실적

구 분	접수물량(통)	배달물량(통)	비 고
연간 우편물량	8,864,555	37,224,483	



## 제3절 한국전력 남부산지사

### 1. 일반현황

#### 가. 연혁

- 1987. 9. 한국전력공사 부산지사 남부산지점 발족(Ⅱ급)
- 1988. 2. I 급지점 승격
- 2001. 3. 사옥 준공 이전
- 2006. 9. 부산사업본부 남부산지점(독립사업부제)
- 2009. 1. 부산본부 남부산지점(통합사업본부)
- 2012. 2. 부산지역본부 남부산지사(명칭 변경)

#### 나. 임무

- 전력판매 및 수요개발
- 배전설비 신증설 보수 및 운영

#### 다. 특성

- 관광특구 및 국내외 중요행사 개최지로서 연중 전력확보 필요
- 센텀시티 및 마린시티 등 대규모 지중전력 수요증가
- 설비 지중화율(59.5%)이 높고 관내 대부분 지역이 중염해 지역

라. 관할구역 : 해운대구, 수영구, 남구 관할

마. 조직 및 인원

○ 조 직

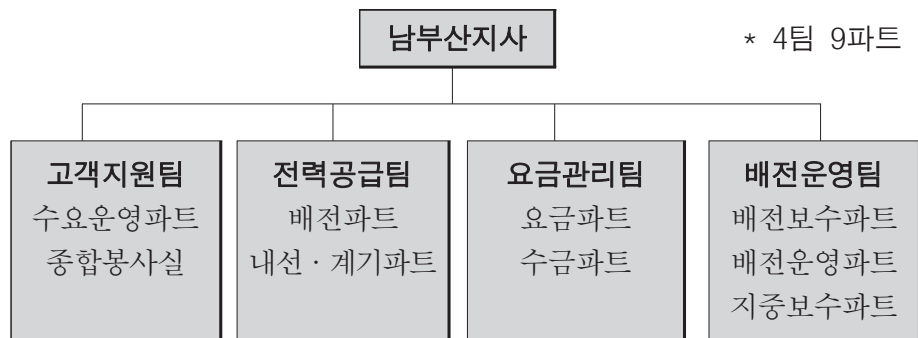

○ 인 원

구 분	간 부	4직급			5직급	6직급	계
		사 무	배 전	소 계			
정 원	15	13	18	31	18	15	79
현 원	15	12	17	29	17	15	76

○ 전력판매현황

종별	수 용 호 수 (호)	판 매 전 력 량 (GWh)	판 매 수 입 (억원)
주택용	208,449	1,069	1,439
일반용	34,845	1,264	1,507
교육용	452	99	115
산업용	2,215	663	644
농사용	131	3	1
기 타	17,884	103	77
남부산	263,976	3,201	3,783



## 바. 고객센터 서비스 제도

### ○ 전력서비스 현장 전문

우리는 국가산업의 원동력이요 국민생활의 필수품인 전기를 안정적으로 공급하며, 고객에게 언제나 만족스러운 서비스를 제공할 수 있도록 다음 사항을 성실히 실천하겠습니다.

1. 우리는 고객이 전기사용에 불편이 없도록 좋은 품질의 전기를 안정적으로 공급하겠습니다.
2. 우리는 원가주의에 기초하여 값싸고 안정적인 전기요금 수준을 유지하겠습니다.
3. 우리는 항상 고객의 편에서 생각하고 행동하며 고객이 요청하신 업무를 신속하고 정확하게 처리하겠습니다.

이상의 목표를 실현하기 위하여 구체적인 서비스 이행 기준을 정하고 이를 철저히 지킬 것을 약속드립니다.

### ○ 인터넷 사이버지점 운영 (cyber.kepco.co.kr)

항 목	내 용
1. 전기요금안내	전기요금조회, 전기요금납부, 전기요금계산, 전기요금표, 청구서보는법, 전기사용백서
2. 전기사용안내	전기사용매뉴얼, 계약전력산정, 공사비사례, 공사업체, 견적서비스
3. 전자민원센터	전기사용신청·변경, 자동납부, 청구서/자율검침, 요금변경/할인, 납부증명서/세금계산서, 고객상담
4. 회원정보관리	회원정보관리, 고객번호관리, 전기사용현황 이메일청구요금조회, 마이메뉴
5. 전기지식센터	전력거래약관, 전기요금제도, 전기교실, 신,재생에너지, 전력용어집, 자료실
6. 홍보센터	전력서비스현장, 공지사항, 이벤트, e-뉴스레터, 홍보동영상

## 2. 2013년도 사회책임 활동

### 가. 테마별 사회봉사

테 마 명	대 상	비 고
복지관 연계 봉사활동 (영진,반송,지계)	결식 및 독거 어르신, 한부모	연말연시, 추석, 설날,매월(지계)
해운대역 앞 무료 밥퍼 봉사활동	결식 및 독거 어르신 300여명	매월
망미아동센터 생일잔치	저소득층 아동 29명	매월
미아예방 캠페인 사랑의헌혈, 환경정화 등	미취학아동 해운대지역	연5회
호국보훈의달 봉사활동	보훈가정 20호	연1회

### 나. 전략적 사회봉사

#### ○ 지역사회 환경정화 봉사활동(총8회)

- 일시 : 2013. 3. 15.(금) 08:30~09:30 외 7회
- 장소 : 사옥 인근 아파트 주변

#### ○ 한부모가정 아동멘토링 봉사(총10회)

- 일시 : 2013. 5. 15.(수) 외 9회
- 장소 : 온천동 트릭아이 미술관 등

#### ○ 관내 해수욕장 환경정화활동(총6회)

- 일시 : 2013. 6. 21.(금) 07:30~08:30 외 5회
- 장소 : 해운대 / 광안리 해수욕장 일원



# 제4절 부산지방해양항만청

## 1. 일반현황

### 가. 임무 및 기능

부산항을 21세기 환태평양 중심항만, 해양과학중심항만으로 육성하기 위하여 항만기능 확충 및 항만물류 활성화 등을 담당

임 무	기 능
부산항물류 활성화	<ul style="list-style-type: none"><li>○ 항만기본계획 및 항만물류개선계획 수립</li><li>○ 항만운송사업, 항만배후부지 관리</li><li>○ 항만보안, 항만관제실의 운영·관리 등</li></ul>
해상운송산업 활성화 및 선원복지 향상	<ul style="list-style-type: none"><li>○ 해상운송사업 면허(등록)·관리</li><li>○ 선박 및 선박관리업 등록·관리</li><li>○ 선원 관리 및 선원근로감독</li></ul>
해양안전 및 해양환경보전	<ul style="list-style-type: none"><li>○ 해상안전대책추진, 항만국통제, 선박보안</li><li>○ 해양교통시설 설치·관리, 관제</li><li>○ 해양환경개선 등</li></ul>
신항 및 배후수송시설 건설	<ul style="list-style-type: none"><li>○ 부산항 신항 건설, 항만시설 확충</li><li>○ 항만배후수송시설 건설, 방재업무 등</li></ul>

- ※ 항만시설의 개발 및 관리·운영의 전문성과 효율성을 제고하고자 부산항만공사(BPA) 설립('04.1 : 자본금 3조 2,976억원)
- 부산지방해양항만청 : 항만기본계획 수립, 신항만건설, 해양안전, 선원 관련 업무 등 수행
  - 부산항만공사(BPA) : 항만시설 건설·관리·운영·사용료징수, 항만 마케팅 업무 등 수행



## 나. 연 혁

- 1876. 2. 부산항 개항(고종 13년)
- 1946. 1. 미 군정청 운수부 부산항무청
- 1949. 2. 교통부 부산해사국
- 1955. 12. 상공부 해무청 부산지방해무청
- 1961. 3. 교통부 부산지방해운국
- 1976. 3. 항만청 부산지방항만관리청국
- 1977. 12. 해운항만청 부산지방해운항만청
- 1996. 8. 해양수산부 부산지방해운항만청
- 1997. 5. 해양수산부 부산지방해양수산청
- 2008. 2. 국토해양부 부산지방해양항만청
- 2013. 3. 해양수산부 부산지방해양항만청

## 다. 조 직

- 5과, 1단, 1사무소(3과)/ 정원 284명(현원 252명)

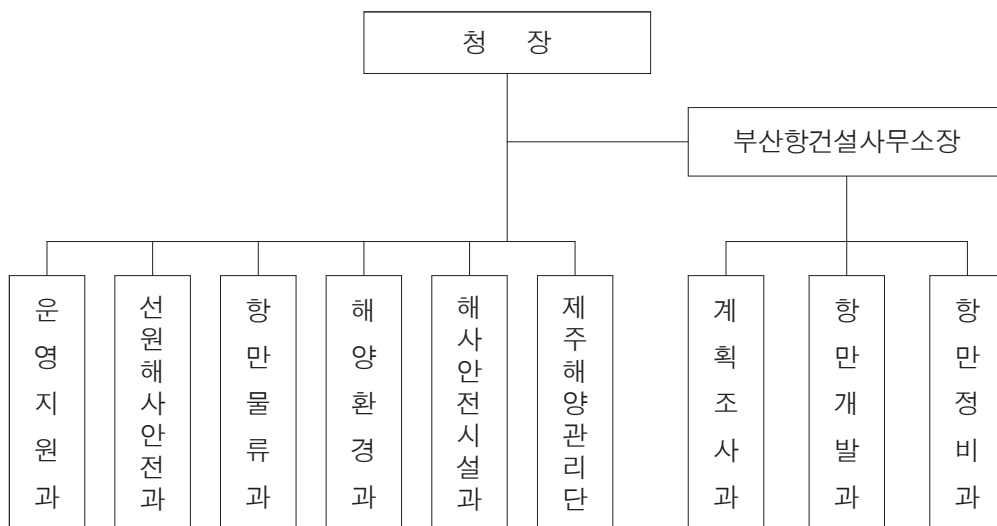

## 2. 부산항 현황

### 가. 관할구역

부산광역시, 경상남도 창원시(진해구) 일부

### 나. 항 계

광안대로 남단~진해 명동신명 남단

※ 해안선 431.2km, 수면적 234km<sup>2</sup>

부산항 현황도



다. 시설현황 : 북항, 신항, 감천항, 다대포항 4개항으로 구성

- 북항 : 일반부두(7부두), '컨'부두(신선대, 감만, 신감만, 우암, 자성대), 연안·국제터미널

※ 1~4부두, 중앙부두, 여객부두는 북항재개발사업 대상부두



- 신항 : '컨'부두('15년까지 30선석 1,085만TEU 처리능력 확보)
  - ※ '13.12월 현재 22선석('컨'전용 21선석, 다목적 1선석)운영 중
- 감천항(원양어업, 수리조선), 다대포항(연안어획물)

**라. 항만시설 현황**

- 부산항의 연간 총 하역능력(컨테이너+잡화) : 209백만톤
  - '컨' 하역능력 : 1,578만TEU(북항 634만TEU, 신항 944만TEU)
    - ※ '컨' 전용부두의 하역능력이며, '13년 1,760만TEU 처리

시설구분	내 용	규 모	처 리 능 력
접안시설	안 벽	30,709m	접안능력 200척
보관시설	창 고	71천㎡(14동)	130천톤 보관
	야적장	250천㎡	1,290천톤 야적
	컨테이너야드	3,469천㎡	520천 TEU* 장치
정박시설	정박지	21개소	123척 정박

\* 1TEU(Twenty-foot Equivalent Unit) : 약6m 길이의 컨테이너 박스 1개

**마. 정기 컨테이너 선박 기항 현황**

- 총 61개 선사 기항(외국적 선사 46개, 국적 선사 15개)
  - 주 358개 서비스 제공 중

**바. 여객선 항로**

- 연안항로 : 2개 항로, 2개 선사, 3척 운항
  - 부산 ↔ 제주, 부산항 내(중앙동~용호동)
- 국제항로 : 일본 4개 항로, 7개 선사, 12척 운항
  - 시모노세키, 하카다, 대마도, 오사카



### 3. 부산항의 위상

#### 가. 대외적 위상

- 컨테이너처리량 기준 세계 5위의 무역항으로서 '13년 세계 5위 유지
- 세계 100여 개국 500여 항만과 교류하며 연간 약 4만9천척 기항

#### 나. 대내적 위상

- (항만물류) 국내 '컨' 처리량의 75.4%를 담당하는 제1의 관문항
  - ※ '13년 부산항 물동량 : 17,047천TEU(전년대비 3.8% 증가)
  - ※ 국내 '컨'처리량 23,469천TEU 중 부산항은 17,686천TEU 처리('13년)

국내 항만의 '컨' 처리물량

(단위 : 천TEU)

구 분		전국	부산항	광양항	인천항	기타
'13년	합계	23,469	17,686	2,284	2,160	1,339
	환적	9,321	8,748	536	17	20
'12년	합계	22,550	17,046	2,153	1,981	1,370
	환적	8,498	8,147	322	15	14

- (해양) 해양수도를 지향하는 국내 제1의 해양항만 · 관광 · 문화도시
  - ※ 해양산업육성조례 전국 최초 제정('09.9. 부산시)

## 4. 2013 주요업무성과

### 가. 항만인프라를 적기에 확충하고 부산항 신항 항만물류단지 활성화를 지원하여 “세계5위 컨테이너 항만”의 위상을 확립

- 초대형 선박 기항 대비 수심확보를 위한 단계별 증심증설(1-2단계, 방파제 밖 서측 향로 -17m, '12-'14)사업시행
  - \* 1-2단계(방파제 밖 서측향로 -17m, '12~'14) / 2단계(수역전체 -17m, '14~'16)
- 배후단지 116만㎡를 추가 공급\*하고 옹동 배후단지(1단계)입주기업 유치(2차)\*\*
  - \* 부산항신항 옹동지구 1단계(제1, 2공구) 완공 : '09.6~'14.1 / 2,266억원
  - \*\* 총 면적 633천㎡/ 11개사 운영 개시/ 운영면적 418천㎡ (면적기준 66%)

### 나. 북항재개발 정부 지원사업을 적기에 추진하고, 항만이용률 향상을 위한 외곽시설도 확충

- 1-1단계 외곽시설\* 및 1-2단계 국제여객부두 축조공사\*\* 지속 추진, 배후도로(지하차도 2.04km) 기본설계용역 준공('12.3~'13.9)
  - \* (외곽시설) 방파제 150m 및 호안3.5km 등 / '09.2~'14.10 / 573억원
  - \*\* (국제여객부두) 국제여객부두 718m, 크루즈부두 360m / '12.5~'14.11 / 569억원
- 외곽시설 확충을 통한 항내 정온도 향상으로 항만가동율 제고
  - \* 부산항신항 방파제(L=1,270m) 보강공사 완공('13.7), 감천항 외곽시설(L=350m) 설치공사 준공('13.12), 부산항 해경부두 정온시설(파제제 100m) 보강공사 준공('13.12)

### 다. 해양수산부 부활과 함께 해양안전문화를 확산하고, 해사노동협약 발효에 따른 신속한 대응체계를 구축

- 민·관 합동 해양안전실천본부발족(8.28)·운영함으로써, 사전 위해요소 발굴·개선을 통한 안전한 항만의 위상을 제고



- 해사노동협약이 발효('13.8.20.)됨에 따라 국적선박(약 613척)에 대한 해사노동 인증검사 및 협약증서 발급 (총 115척)

#### 라. 국민과 함께하는 해양문화공간 창출 및 국민의 편익 증진

- 조형등대를 활용한 해양문화 콘텐츠 개발\*, 문화공연 및 체험 프로그램의 사회소외계층(다문화, 결손가정 등) 참여 확대\*\* 등 해양문화 저변 확대
  - \* 시민과 함께하는 ‘등대길 걷기’ 대회('13.11) / 시가 있는 부산등대 기고('13.6) 등
  - \*\* 영도등대 음악회(8회), See&Sea 갤러리(21회), 바다의날 행사, 여름등대 해양학교, 등대체험숙소 운영 및 등대 해맞이 행사 등
- 연안여객선 신규항로 개설 및 증선 등 해상교통 여건을 개선하여 사상 최대의 여객유치(291만명) 실적 달성 (제주 이용 편도 기준)
  - \* ('10) 2,288천명 → ('11) 2,808천명 → ('12) 2,746천명 → ('13) 2,919천명

#### 마. 신항은 항만 물동량이 지속적으로 증가하고 있으나 북항은 감소 및 침체국면에 있어 북항의 운영 효율화 및 기능 재정립 기반을 조성

- 북항 “컨”터미널 운영사를 통합\*(감만3사, 신선대-우암)하여 항만운영을 효율화하고 ‘컨’ 하역요금 제도를 개선\*\*하여 항만하역시장을 안정화
  - \* (감만) 통합운영법인 운영개시 ('13.12.) / (신선대-우암) 운영시간 자율 계약체결('14. 1)
  - \*\* 하역요금 신고제에서 인가제로 전환하기 위해 항만운송사업법 개정 추진 중





## 부 록



## 1. 역대 구청장·부구청장 명단

### ○ 구 청 장

2013.12.31 현재

대순	직 급	성 명	재 임 기 간	주 요 경 력
1	서 기 관	노 봉 섭	'75.10.15 ~ '76. 8. 4	기 획 담 당 관
2	"	강 판 녕	'76. 8. 5 ~ '78. 8. 1	소 방 본 부 장
3	부 이 사 관	배 상 한	'78. 8. 2 ~ '80. 7. 9	공 무 원 교 육 원 장
직대	지방서기관	전 규 윤	'80. 7.10 ~ '80. 7.31	남 구 부 구 청 장
4	부 이 사 관	김 준 상	'80. 8. 1 ~ '81. 6.30	부 산 진 구 청 장
5	"	류 정 열	'81. 7. 1 ~ '85. 3.10	보 건 사 회 국 장
6	"	고 정 환	'85. 3.11 ~ '86. 3. 7	영 도 구 청 장
7	"	우 일 현	'86. 3. 8 ~ '87. 7. 6	포 향 시 장
8	"	정 병 호	'87. 7. 7 ~ '88.12.31	보 건 사 회 국 장
9	"	서 동 진	'89. 1. 1 ~ '91. 7.15	서 구 청 장
10	"	우 일 현	'91. 7.16 ~ '92. 5. 1	해 운 대 구 청 장
11	"	신 종 관	'92. 5. 2 ~ '93. 1.17	금 정 구 청 장
12	"	박 춘 근	'93. 1.18 ~ '93.12.31	중 구 청 장
13	"	최 인 섭	'94. 1. 1 ~ '94. 4.29	동 래 구 청 장
14	"	차 정 호	'94. 4.30 ~ '95. 6.30	부산종합개발사업기획단장
민선1	정 무 직	이 영 근	'95. 7. 1 ~ '98. 6.30	부산시세무사협의회회장
민선2	"	이 영 근	'98. 7. 1 ~ '02. 6.30	초 대 민 선 구 청 장
민선3	"	전 상 수	'02. 7. 1 ~ '06. 6.30	국 제 신 문 논 설 위 원
민선4	"	이 종 철	'06. 7. 1 ~ '10. 6.30	제 3, 4대 부산광역시의회 의원
민선5	"	이 종 철	'10. 7. 1 ~ 현재	



## ○ 부구청장

2013.12.31 현재

대순	직 급	성 명	재 임 기 간	전 출 지
1	지방서기관	정 철 진	'75.10.15 ~ '77. 2.17	중 구 부 구 청 장
2	"	최 춘 택	'77. 2.18 ~ '78. 4.14	주 택 건 설 사 업 소 장
3	"	정 철 진	'78. 4.15 ~ '78. 8.15	해 운 대 출 장 소 장
4	"	신 종 관	'78. 8.16 ~ '79. 4.30	부 산 시 세 무 조 사 담 당 관
5	"	우 태 복	'79. 5. 1 ~ '80. 4. 7	의 원 면 직
6	"	전 규 윤	'80. 4.11 ~ '80. 8.24	부 산 시 양 정 과 장
7	"	김 상 원	'80. 9. 2 ~ '82. 4.14	부 산 시 주 택 지 도 담 당 관
8	"	이 각 우	'82. 4.15 ~ '84. 6.11	영 도 구 부 구 청 장
9	"	안 동 업	'84. 6.12 ~ '85. 6.30	서 구 부 구 청 장
10	지방부이사관	서 종 수	'85. 7. 1 ~ '86. 8.15	강 서 출 장 소 장
11	"	박 선 종	'86. 8.16 ~ '88. 6.14	부 산 시 보 사 국 장
12	"	차 정 호	'88. 6.15 ~ '89. 6. 6	서 구 청 장
13	"	김 주 호	'89. 9.27 ~ '91. 1.10	부 산 시 공 무 원 교 육 원
14	"	문 경 배	'91. 1.11 ~ '93. 3.31	공 로 연 수 파 견
15	"	이 광 열	'93. 4.16 ~ '94.12.31	해 운 대 부 구 청 장
16	부 이 사 관	신 제 철	'95. 1. 1 ~ '97. 7.17	사 상 구 부 구 청 장
17	지방부이사관	권 영	'97. 7.18 ~ '99. 7.28	부산시시설관리공단이사장
18	"	김 을 희	'99. 7.29 ~ '99.12.31	상 수 도 사 업 본 부 장
19	"	김 염 훈	'00. 1. 1 ~ '00.11. 6	중소기업지원센터본부장
20	"	이 익 주	'00.11. 7 ~ '02. 2.27	부 산 시 건 설 본 부 차 장
21	"	김 병 름	'02. 2.28 ~ '03.12.31	퇴 직 ( 사 망 )
22	"	배 태 수	'04. 1.31 ~ '05. 1.23	부산광역시(세종연구소교육파견)
23	"	배 수 태	'05. 1.24 ~ '06. 7.12	연 제 구 부 구 청 장
24	"	김 영 환	'06. 7.13 ~ '08. 1. 7	부 산 광 역 시 ( 교 육 파 견 )
25	"	마 선 기	'08. 1. 8 ~ '08. 4.14	명 예 퇴 직
26	"	박 기 현	'08. 4.15 ~ '09. 8. 6	부산광역시(체육회파견)
27	지방서기관	김 영 득	'09. 8. 7 ~ '10. 7. 5	부산환경공단(상임이사)
28	지방부이사관	이 규 호	'10. 7. 6 ~ '13. 6.30	부 산 진 구 부 구 청 장
29	"	이 재 학	'13. 7. 1 ~ 현재	

## 2. 간부명단 – 2013.12.31일 현재

### ○ 구 본 청

직	성 명	직	성 명
총 무 국 장	박 경 호	주 민 지 원 과 장	최 영 자
주 민 생 활 국 장	강 용 덕	주 민 복 지 과 장	황 경 숙
안 전 도 시 국 장	전 유 찬	생 활 보 장 과 장	박 인 평
기 획 감 사 실 장	박 영 배	환 경 위 생 과 장	김 미 향
총 무 과 장	김 창 희	청 소 행 정 과 장	윤 명 진
재 무 과 장	박 기 윤	경 제 진 흥 과 장	양 명 수
세 무 1 과 장	김 필 자	공 원 녹 지 과 장	홍 순 문
세 무 2 과 장	김 상 수	교 통 행 정 과 장	유 진 홍
문 화 체 육 과 장	남 용 기	안 전 도 시 과 장	권 태 선
민 원 여 권 과 장	주 태 철	건 설 과 장	이 하 재
평 생 교 육 과 장	이 종 태	건 축 과 장	이 용 호
		토 지 관 리 과 장	이 병 호

### ○ 사 업 소

직	성 명	직	성 명
보 건 소 장	천 동 환	보 건 행 정 과 장	왕 선 례
도 서 관 장	최 영 미		

### ○ 의회사무국

직	성 명	직	성 명
의 회 사 무 국 장	김 학 진	전 문 위 원	이 원 표
전 문 위 원	이 범 규	전 문 위 원	김 영 수



## ○ 동

직	성명	직	성명
대연 1 동장	김영훈	용당 동장	김병석
대연 3 동장	이도균	감만 1 동장	박종우
대연 4 동장	채수만	감만 2 동장	박태환
대연 5 동장	오미옥	우암 동장	김석언
대연 6 동장	김형태	문현 1 동장	손재무
용호 1 동장	손지석	문현 2 동장	고정용
용호 2 동장	권혁신	문현 3 동장	안수갑
용호 3 동장	윤철호	문현 4 동장	동갑성
용호 4 동장	추강오		

## 3. 의원명단 - 2013.12.31일 현재

### ○ 제18대 국회의원

소속정당	성명	생년월일	주요경력	비고
새누리당	김정훈	57.11. 3.	새누리당 전국위원회 부의장	국회 정무위원회 위원장
"	서용교	68. 1.21.	새누리당 수석 부대변인	새누리당 원내 부대표

### ○ 제6대 시의회 의원

선거구명	성명	생년월일	소속정당	선거구
제1선거구	송순임	56. 4.29.	새누리당	대연1·2·3·4·5·6동
제2선거구	김선길	58. 3.13.	새누리당	용호1·2·3·4동
제3선거구	박재본	54. 6.27.	새누리당	용당동, 감만1·2동, 우암1·2동
제4선거구	이산하	56. 1. 1.	새누리당	문현1·2·3·4동
비례대표	김름이	54. 1.15.	새누리당	





○ 제6대 구의회 의원 (출신선거구별)

선 거 구	성 명	생년월일	선 거 구	성 명	생년월일
대 연 1, 2, 4 동	김 병 태	53. 4. 2.	용 당, 감 만 1, 2, 우암동	공 명 현	58. 6. 2.
	이 희 철	54.10. 4.		송 상 일	52. 5.13.
대 연 3, 5, 6 동	박 기 흥	46. 6.24.		여 승 철	69. 4. 7.
	박 영 근	41. 6. 7.	문 현 1, 2, 3, 4 동	이 명 규	46. 2.17.
용 호 1 동	박 두 춘	59.12. 8.		이 진 호	51. 1.12.
	오 은 택	70. 1.24.	비 례 대 표	손 애 휘	64.11. 7.
용 호 2, 3, 4 동	김 광 명	66.12.27.		정 혜 숙	57.11.26.
	김 동 환	54. 1. 1.			



## 4. 2013 주요구정일지

월일	행 사 명	내 용
1.01	정전대비 위기대응 청사 정전훈련	○대상:의회포함 청사전체 ○내용:업무용PC등 모든 사무기기 OFF, 청사 승강기 운행중지
1.02	물가안정 종합대책 회의	○장소:구청 대회의실 ○내용:명절맞이 물가안정을 위한 대책마련
1.02	정보화교육 운영 (1월~12월)	○장소:남구청 정보화교육장 ○내용:주민정보화교육(55회2,106명)
1.02	2013년 사무식	○장소:구청 대강당 ○내용:구청장 신년사, 직원 신년인사 등
1.14	저소득자녀 꿈나무 영어캠프 (1.14~22)	○장소:부산 글로벌빌리지 ○내용:체험중심의 영어학습을 통한 영어구사능력 함양
1.14	재개발 활성화 방안모색 간담회 (1.14~1.18)	○장소:남구청 7층건축과 ○내용:재개발 사업추진 실태파악 및 활성화방안 모색, 사업추진 독려 등
1.15	남구 유통기업상생발전 협의회 회의	○장소:구청 대회의실 ○내용:대형 마트 및 SSM에 대한 영업시간 제한 및 의무휴업일 지정 토의
1.16	용산경로당 개소식	○장소:용산경로당 입구(용호3동) ○내용:경로당 이전에 따른 개소식
1.17	구·동정 설명회 (1.17.~1.30.)	○장소:전동 ○내용:洞업무보고 및 주민과의 대화 등
1.18	남구 소년소녀합창단 제4회 정기연주회	○장소:부산 문화회관 중극장 ○내용:소년소녀합창단 합창공연 및 초청공연
1.23	청년드림 남구캠프 운영	○장소:구청 소회의실 매주 수요일 ○내용:기업체 인사부서 담당자가 대학생들에게 취업멘토링 실시
1.25.	전통시장 이용 및 온누리 상품권 구매 캠페인	○장소:대연사거리 일대 ○내용:전통시장 이용, 온누리상품권 구매 홍보
1.31	제1회 부동산평가위원회	○장소:구청 대회의실 ○내용:2013년도 표준지조사가격 심의
1.31	제214회 남구의회 임시회 (1.31.~2.4)	○장소:남구의회 본회의장 ○내용:2013년도 업무계획보고
2.05	제2회 남구공유토지분 할위원회	○장소:구청 대회의실 ○내용:분할조서 적정여부 심의
2.06	2013년도 재정균형집행보고회	○장소:구청 대회의실 ○내용:상반기 예산액 57% 집행달성을 위한 현안보고

월일	행 사 명	내 용
2.06	녹색명절 만들기 캠페인	◦장소:대연사거리~못골시장 ◦내용:설연휴 에너지절약홍보 가두캠페인
2.15	2013년 외식업 정기총회	◦장소:신라뷔페 ◦내용:지부장 선출 및 사업계획 토의, 모범업주 표창 등
2.22	대학입시설명회	◦장소:남구청 대강당 ◦내용:대학입시정보 및 전략 제공
2.22	평생학습 우수프로그램 공모선정	◦내용:문화생태해설사, 작은 꽃집 경영, 선비아카데미 등 11개기관 17개 프로그램
2.24	2013 백운포 달맞이 축제	◦장소:용호동 백운포 체육공원(야구장) ◦내용:기원제, 축하공연, 달집태우기 등
3.01	2013 민방위대원 집합교육	◦장소:남구 민방위교육장 ◦내용:민방위대원 임무, 응급처치·화생방 등
3.02	기록물관리 및 행정정보공개 직무교육	◦장소:구청 5층 대회의실 ◦내용:2013년도 기록물관리 및 행정정보 공개제도 교육
3.02	군 부대와의 평생학습 지원사업 (3.20~7.18)	◦내용:군 부대 장병들의 학력 및 경력단절 보완 및 평생학습 활성화
3.02	토요프로그램 「움트는토요학교」 운영 (3월~12월)	◦장소:남구 도서관 등 8개 평생학습기관 ◦내용:토요일 가족과 함께하는 체험프로그램 등 운영
3.02	봄철 산림내 무단경작지 나무심기 행사	◦장소:문현3동 삼원아파트 외 7개소 ◦내용:편백나무 1,500주 식재
3.03	길 위의 인문학 기행(상반기)-지리산 행복학교를 찾아서	◦장소:경 남하동군(지리산학교, 평사리문학관, 최참판댁) ◦내용:지리산학교, 평사리문학관, 최참판댁관람, 이원규작가 특강
3.04	청렴실천 결의식	◦장소:구청 대강당 ◦내용:청렴결의문 낭독, 청렴 동영상 상영 등
3.05	BSC 성과평가위원회	◦장소:소회의실 ◦내용:2012년도 평가결과 및 2013년도 시행계획 심의
3.06	만성질환 상설교실운영 (3.6~4.24/8.20~9.12)	◦장소:보건소 보건교육장 ◦내용:만성질환 예방 및 관리방법 교육
3.07	음식물쓰레기 줄이기를 위한 공동주택관리자 교육	◦장소:구청 대강당 ◦내용:음식물쓰레기 줄이기 시책홍보 및 교육
3.08	구민참여 나눔장터	◦장소:구청광장 ◦내용:재활용품 참여자 자유판매
3.08	제215회 남구의회 임시회 (3.8~3.14)	◦장소:남구의회 본회의장 ◦내용:남구 학교폭력 예방 및 대책활동 지원에 관한 조례안 심사
3.13	아름다운남구21추진협의회 상반기 정기회	◦장소:구청 대회의실 ◦내용:신임위원 위촉장 수여 및 2013년 사업계획 발표



월일	행 사 명	내 용
3.14	일자리사업 참여자 안전 교육(상·하반기)	○장소:구청 대강당 ○내용:사업장 안전사고 예방 및 대처방법
3.19	5개대학교-남구 상호협력 협약식	○장소:남구청 대회의실 ○내용:2013 평생학습도시 지정 및 지역 평생학습 진흥 위한 협약
3.22	대연시장 화장실보수공사	○대상:대연동1760-1번지일원 ○내용:대연시장 1,2층 화장실 보수공사
3.22	제1기 등대빛 힐링 아카데미 (3.22~5.1)	○장소:남구청대강당 ○내용:고령화 사회 신명나게 살아가기 미래사회와 교육의 변화 등 8회
3.25	제33회 남구 아카데미	○장소:구청 대강당 ○내용:한·미 안보 협력관계
3.26	용호골목시장 아케이드 설치공사(1차구간)	○장소:용호동494-19번지일원 ○내용:아케이드 설치공사 준공
3.26	2013년 보건소 동 종합감사 실시 (3.26~4.26)	○장소:보건소, 대연3-6동, 용당동, 감만1동 ○내용:업무 전반
3.26	평생학습 우수동아리 공모선정	○내용:지역 내 평생학습 분위기 확산에 필요한 동아리 발굴 지원
3.26	제68회 식목일 나무심기 행사	○장소:용호동 산34(용화사뒤 조림지) ○내용:편백나무 700주 식재
3.26	범구민 물사랑 캠페인	○장소:용당동 아래 솔밭약수터 ○내용:2013년 세계 물의 날 기념 약수터 주변 자연정화활동
4.02	제49회 도서관 주간 행사 (4.2~4.8)	○장소:남구 도서관 ○내용:인형극 공연, 특별강연, 도서교환전, 저자초청강연회, 권장도서전시회 등
4.03	평생학습 활동가 연수 (4.3~30)	○장소:부경대학교 등 ○내용:작은도서관 운영 사례 등 강의 및 느티나무도서관 견학 등
4.03	수산종묘 방류사업 및 무상방류 실시	○장소:용호동 이기대 지선 ○내용:전복 등 5종 297천마리 방류
4.04	찾아가는 맞춤형 친절교육 (4.4~4.19)	○장소:각 부서 사무실 및 동주민센터 ○내용:민원 응대요령 및 전화친절도, 근무예절, 이미지메이킹 등 교육
4.05	구민참여 나눔장터	○장소:구청광장 ○내용:재활용품 참여자 자유판매
4.12	중점관리자원 확인의 날 행사	○장소:구청 대회의실 ○내용:인력·물자업체 등 중점관리 자원 대조 확인
4.12	봄철 대형산불대비 진화훈련실시	○장소:봉오리산 신선대 일원 ○내용:지상진화대 70명 실전대비 진화 훈련

월일	행 사 명	내 용
4.12	찾아가는 기후학교 운영 (4.12.~24)	○장소:관내 4개 초등학교 ○내용:기후변화 개요 및 녹색생활 실천방법 등 교육
4.16	4R 시민참여 환경체험교실	○장소:환경자원공원 등 ○내용:자원화시설 현장 체험
4.16	평생학습 토크(Talk,Talk) 강좌운영 (4.16~7.11)	○장소:남구청 평생학습센터 ○내용:약선식토크, 다육이와 토피어리 등 4개 강좌
4.16	미용업 영업주 정기 위생교육	○장소:남구 장애인복지관 ○내용:공중위생관리법령 등 교육
4.16	관내 특수학교 대상 일본뇌염 및 티디 방문접종등	○장소:구화학교, 혜성학교, 해남학교 ○내용:학교방문 장애아동 예방접종
4.17	마을버스 운송사업자와 상호협력 협약식	○장소:구청 대회의실 ○내용:평생학습 진흥 위한 마을버스를 달리는 홍보관으로 활용
4.17	제216회 남구의회 임시회 (4.17~4.22)	○장소:남구의회 본회의장 ○내용:남구 지방공무원 정원조례 개정안 등 3건 심사
4.18	4R 시민참여 환경체험교실	○장소:환경자원공원 등 ○내용:자원화 시설 현장 체험
4.18	남부교육지원청과 상호협력 협약식	○장소:구청 대회의실 ○내용:2013 평생학습도시 조성 및 지역 평생학습 진흥 위한 협약
4.18	1일 승용차 없이 출근하기	○장소:공공기관 의무 참여, 시민 자율참여 ○내용:기후변화주간 첫 날 대중교통 이용 출근
4.22	제1회 직장교육	○장소:구청 대강당 ○내용:부패없는 청렴한 구정실현을 위한
4.24	광견병 예방접종 실시	○장소:관내 주민센터(17개소) ○내용:반려견 광견병 예방접종 실시
4.25	제1회 생활민원현장상담실	○장소:대연4동 주민센터 ○내용:지적행정 등 생활민원 종합상담
4.26	4R 시민참여 환경체험교실	○장소:환경자원공원 등 ○내용:자원화 시설 현장 체험
5.01	남구 지역사회복지협의체 회의	○장소:구청 대회의실 ○내용:2012년 사회복지기금결산안 심의 외 4건
5.02	서민층 가스시설 개선사업	○대상:관내 저소득층 421세대 ○내용:LPG 노후관 및 부품 교체
5.02	문헌교차로 외 6개소 꽃장식물 설치	○장소:문헌교차로 외 6개소 ○내용:사피니아 29, 298본 설치(화분, 난간)
5.03	구민참여 나눔장터	○장소:구청광장 ○내용:재활용품 참여자 자유판매
5.04	불법 마약류 퇴치 캠페인	○장소:백운포 체육공원 ○내용:불법 마약류 퇴치 홍보 캠페인



월일	행 사 명	내 용
5.04	제17회 오륙도축제 (5.4.~5.5.)	<ul style="list-style-type: none"> <li>장소:백운포 체육공원, 평화공원 등</li> <li>내용:MBC가요베스트, 오륙도사랑걷기대회 전통성년례, 티브로드스타 등</li> </ul>
5.04	2013년 남구복지박람회 (5.4~5.5.)	<ul style="list-style-type: none"> <li>장소:백운포 체육공원</li> <li>내용:복지시설 프로그램체험 · 시연 등</li> </ul>
5.04	임산부 및 영유아 보호자 대상 모자보건교육 (5.4.~10.29.)	<ul style="list-style-type: none"> <li>장소:보건소 모자보건 교육장</li> <li>내용:임산부 건강관리, 베이비마사지, 육아방법 등</li> </ul>
5.04	재활용품이용 작품전시 및 만들기 체험행사	<ul style="list-style-type: none"> <li>장소:백운포 체육공원 체험부스</li> <li>내용:재활용품 이용 작품 전시 및 만들기체험, 음식물쓰레기 줄이기 홍보</li> </ul>
5.05	문화예술회 합동 작품전시회 (5.5.~5.8.)	<ul style="list-style-type: none"> <li>장소:문화회관 대전시실</li> <li>내용:서예회, 사진회, 수석회, 꽃예술회</li> </ul>
5.05	전통성년식	<ul style="list-style-type: none"> <li>장소:평화공원(특설무대)</li> <li>내용:성년의식(전통성년례)</li> </ul>
5.05	신선로 가로수 수종갱신사업	<ul style="list-style-type: none"> <li>장소:감만 현대아파트 사거리~SK화물터미널 주유소</li> <li>내용:가시나무 68주, 맥문동 4,080포기 식재</li> </ul>
5.05	오륙도 주민자치 경연대회	<ul style="list-style-type: none"> <li>장소:백운포 특설무대</li> <li>내용:프로그램 동아리별 솜씨자랑</li> </ul>
5.06	2013 재난대응 안전한국훈련 (5.6~5.8)	<ul style="list-style-type: none"> <li>장소:재난종합상황실, 관내 일원</li> <li>내용:침수피해 도상 훈련, 지진 해일 대피훈련 등</li> </ul>
5.07	치매 인지재활프로그램 운영 (5.7~30)	<ul style="list-style-type: none"> <li>장소:보건소 보건교육장</li> <li>내용:치매 인지재활 프로그램</li> </ul>
5.13	제217회 남구의회 임시회 (5.13~5.15)	<ul style="list-style-type: none"> <li>장소:남구의회 본회의장</li> <li>내용:남구 작은도서관 진흥에 관한 조례안 등 6건 심사</li> </ul>
5.14	제2회 부동산평가위원회	<ul style="list-style-type: none"> <li>장소:구청 대회의실</li> <li>내용:2013년도 열람지가 적정 여부 및 의견 제출지가 가격조정 심의</li> </ul>
5.14	청소년 유해업소 정화 홍보 · 계도활동	<ul style="list-style-type: none"> <li>장소:대학가 청소년 밀집지역</li> <li>내용:청소년 유해업소 정화 추진 홍보전단지 배부 등</li> </ul>
5.15	흡연예방 및 금연교육	<ul style="list-style-type: none"> <li>장소:해연중학교</li> <li>내용:청소년 흡연의 폐해 등</li> </ul>
5.22	오륙도무용단 공연	<ul style="list-style-type: none"> <li>장소:구세군교회, 대연 혁신지구</li> <li>내용:지역주민을 위한 위문공연</li> </ul>
5.23	아토피 · 천식 예방관리 건강교실 (5.23.~11.5)	<ul style="list-style-type: none"> <li>장소:보건소 보건교육장</li> <li>장소:알레르기 질환의 이해와 예방 관리</li> </ul>
5.25	제2회 청소년힙합댄스 경연대회	<ul style="list-style-type: none"> <li>장소:평화공원(특설무대)</li> <li>내용:중 · 고등학생 11개팀 61명 참여 힙합, 브레이크 댄스 경연</li> </ul>



월일	행 사 명	내 용
5.27	제2회 직장교육	○장소:구청 대강당 ○내용:정보보안 및 개인정보보호
5.27	반딧불이 먹이주기 및 자연정화활동	○장소:이기대 자연공원 일원 ○내용:반딧불이 먹이 방류-다슬기 20kg, 자연정화 활동
5.28	LG메트로시티 앞 가로화단 조성사업	○장소:영남제분사거리 ~ LG메트로시티 234동 앞 ○내용:홍가시나무 등 5종 6,225주, 송엽국 등 3종 15,600포기 식재
5.28	미용업 영업주 정기 위생교육(2차)	○장소:남구 장애인복지관 ○내용:공중위생관리법령 등 교육
5.29	장애인 청소년 어울마당	○장소:부산혜성학교 체육관(오전), 부산혜남학교 체육관(오후) ○내용:공연(버블·난타·마술·댄스)관람, 명랑운동회 참여 등
5.31	남구 직원 정보지식인대회	○장소:구청 정보화교육장 ○내용:정보화실용능력, 문서편집 등 우수직원 선정
5.31	최재천 교수 초청강연회	○장소:남구청 대강당 ○내용:「더불어사는 삶, 통섭적 인생의 권유」를 주제로 동물생태학자 최재천 교수 초청강연회 개최
6.01	교육경비지원학교 방문 (6월~7월)	○장소:교육경비 지원학교 17개교 ○내용:교육경비보조금 지원성과 확인 및 학교관계자 의견 수렴
6.01	보행약자를 위한 교통안전교실 운영 (6월~10월)	○장소:초등학교 7개소, 노인대학 ○내용:어린이 및 어르신 대상 찾아가는 맞춤형 교통안전 교육
6.02	호국·보훈의 달 기념행사	○장소:구청 대강당 ○내용:보훈단체 모범회원 표창
6.02	제2회 생활민원현장상담실	○장소:문현3동 주민센터 ○내용:지적행정 등 생활민원 종합상담
6.07	구민참여 나눔장터	○장소:구청광장 ○내용:재활용품 참여자 자유판매
6.07	제218회 남구의회 임시회 (6.7~6.11)	○장소:남구의회 본회의장 ○내용:남구 행정운영 동의 설치 및 동장 정수 조례 일부 개정 조례안 등 3건 심사
6.12	남구 온-발굴단 발대식 및 워크숍	○장소:구청 대강당 ○내용:온-발굴단 발대식 및 역할 등 직무교육
6.13	2012년 기준 광업·제조업 조사 (6.13~7.17)	○대상:남구 77개 사업체 ○내용:사업체명, 사업종류 등 13개 항목
6.13	청사 소방훈련	○장소:구청 앞 광장 ○내용:인명대피, 화재진압, 구조·구급 훈련
6.15	제10회 이기대 반딧불이체험행사	○장소:이기대 도시자연공원 큰고개쉼터 ○내용:환경사랑 글짓기 및 사생대회·반딧불이 체험 등



월일	행 사 명	내 용
6.19	재개발 활성화 방안모색 간담회(2회) (6.19~20)	○장소:남구청 7층 건축과 ○내용:재개발사업 추진실태 파악 및 활성화 방안모색, 사업추진 독려 등
6.20	제219회 남구의회 정례회 (6.20.~6.28)	○장소:남구의회 본회의장 ○내용:2012 회계연도 결산 및 예비비 지출 승인 등
6.21	여름철 성수식품 수거검사	○장소:냉면, 콩국수 등 여름철 성수식품 6건 ○내용:식품안전상 기준.규격 등
6.24	제3회 남구공유토지분할 위원회	○장소:구청 대회의실 ○내용:분할개시 결정
6.24	Hits 식중독 예방진단 컨설팅 사업실시 (6.24.~28.)	○장소:위생취약 Hits 전문점 10개소 ○내용:ATP측정기를 활용한 오염도 간이 측정 등
6.25	제6회 남구 문화큰잔치 (6.25~6.26)	○장소:부산예술회관 공연장 및 전시실 ○내용:작품전시회 및 공연발표회 등
6.28	제3회 직장교육	○장소:구청 대강당 ○내용:안보환경과 정부의 비상대비
6.5	용호2,3동 이면도로 일방통행시행 · 주정차구획선 설치기본 및 실시설계용역	○장소:구청 대회의실 ○내용:중간보고회
7.01	제34회 남구 아카데미	○장소:구청 대강당 ○내용:의미있는 삶을 살아가는 지혜
7.01	친절 · 청렴 상황극 공연	○장소:구청 대강당 ○내용:민원처리 과정에서 흔히 겪는 사례중심의 상황극 공연
7.02	저소득자녀 꿈나무 영어캠프 참가 (7.20~28)	○장소:부산 글로벌빌리지 ○내용:체험중심의 영어학습을 통한 영어 구사능력 함양
7.05	2013. 평생학습도시 지정	○주관:교육부(국가평생교육진흥원) ○내용:사업비 220백만원(국비)
7.11	2013년 남구 공직자 윤리위원회	○장소:구청 소회의실 ○내용:2013년 정기재산등록 심사결과 의결
7.16	제220회 남구의회 임시회 (7.16~7.19)	○장소:남구의회 본회의장 ○내용:남구의회 위원회 조례 일부개정 조례안 등 4건 심사
7.18	공유재산 실태조사 (7.18.~9.30.)	○대상:시 일반재산 및 남구 일반,행정재산 ○내용:공유재산 대장과 관련공부 일치 여부, 누락재산 발굴 등
7.21	다문화가족과 함께하는 Day Camp 및 아름다운음악회	○장소:그랜드자연요양병원 ○내용:남구문화원 회원 축하공연 및 초청공연
7.25	제3회 부동산평가위원회	○장소:구청 대회의실 ○내용:2013년도 이의신청지가 심의
7.25	청소년 역사기록관 견학교실	○장소:국가기록원 역사기록관 ○내용:역사기록관 견학

월일	행 사 명	내 용
7.26	지적재조사사업 대연1지구 주민설명회	○장소:대연4동 주민센터 ○내용:지적재조사사업 의견 수렴 등
7.26	강변부녀경로당 개소식	○장소:강변부녀경로당 입구(감만1동) ○내용:경로당 이전에 따른 개소식
7.30	『여름방학그린스쿨』 운영 (7.30,8.9)	○장소:구청대강당, 북구 화명수목원 ○내용:어린이 그린리더 양성교육, 여름철 에너지절약 캠페인, 수목원 견학 등
8.01	『청소년 진로체험교실』 운영	○장소:영화의 전당 및 수산과학관 ○내용:초·중학생 40명 참여, 영화제작 체험 및 해양생물 탐구
8.02	어린이집 보육교사 교육	○장소:보건소 보건교육장 ○장소:꿈나무 건강교실 운영 및 보건교육안 전달교육
8.19	을지연습 (8.19~8.22)	○장소:구청 대강당 ○내용:비상소집, 도상훈련, 주요현안 토의
8.22	남구 지역사회복지협의체 회의	○장소:구청 대회의실 ○내용:긴급지원대상자 적정여부 심의 외 3건
8.27	감만비가리개 설치공사	○장소:감만동 170-14번지 ○내용:고정식천막 및 수동식여닝 설치완료
8.27	제14회 바르게사는 주부교실	○장소:구청 대강당 ○내용:선진국으로 가는 길
8.29	평생교육사 및 평생교육 관계자 역량강화 연수 (8.29~9.13)	○장소:평생학습센터, 울산 중·북구 ○내용:평생학습도시 현장견학 및 사례청취를 통한 벤치마킹
9.01	제3회 생활민원현장상담실	○장소:용호동 용호시장 강당 ○내용:지적행정 등 생활민원 종합상담
9.02	추석대비 물가안정을 위한 공중위생업소 합동점검 (9.2.~10)	○장소:다중이용 이·미용, 목욕, 세탁, 숙박업소 ○내용:공중위생업소 시설 및 위생관리 준수 여부
9.03	2013년 승용차 없는 날 행사	○장소:남구 전역(전국 동시 실시) ○내용:1일 승용차 없이 출근하기
9.03	제4회 남구공유토지분할 위원회	○장소:구청 5층 대회의실 ○내용:분할조서 의결
9.03	제4회 직장교육	○장소:구청 대강당 ○내용:성폭력·성매매 예방 등
9.03	독서의 달 행사 (9.3~9.29)	○장소:남구 도서관 ○내용:인형극공연, 작가와의 만남, 학부모특강, 원화전시 등
9.06	불법 마약류 퇴치 캠페인	○장소:남구청 광장 ○내용:불법 마약류 퇴치 홍보 캠페인



월일	행 사 명	내 용
9.06	구민참여 나눔장터	<ul style="list-style-type: none"> <li>장소:구청 광장</li> <li>내용:재활용품 참여자 자유판매</li> </ul>
9.06	제221회 남구의회 임시회 (9.6~9.12)	<ul style="list-style-type: none"> <li>장소:남구의회 본회의장</li> <li>내용:남구 의회 위원회 조례일부개정조례안등10건심사</li> </ul>
9.07	가족친화 행복학습-문학현장을 찾아서 (9.7~8)	<ul style="list-style-type: none"> <li>장소:이효석 문학관, 봉평장터</li> <li>내용:메밀 꽃 필 무렵 문학기행</li> </ul>
9.12	구청장 전통시장 방문 격려	<ul style="list-style-type: none"> <li>장소:용호골목시장 등 3개시장</li> <li>내용:전통시장 상인 격려 및 물가안정화 유도</li> </ul>
9.24	자전거 교통안전 교육	<ul style="list-style-type: none"> <li>장소:용산초등학교</li> <li>내용:자전거 안전운전 이론 및 실습교육</li> </ul>
9.25	청렴문화 워크숍	<ul style="list-style-type: none"> <li>장소:구청 대강당</li> <li>주제:나로부터 시작되는 청렴 WAVE</li> </ul>
9.27	제2기 등대빛 힐링 아카데미 (9.27~11.29)	<ul style="list-style-type: none"> <li>장소:구청 대강당</li> <li>내용:숲에서의 힐링, 행복을 디자인하는 방법 등 8회</li> </ul>
9.27	오륙도 스카이워크 준공	<ul style="list-style-type: none"> <li>장소:용호동 950-3 일원</li> <li>내용:구조물, 광장, 진입로, 조경 등</li> </ul>
9.28	길 위의 인문학 기행-마음길 따라 떠나는 아리랑 고갯길	<ul style="list-style-type: none"> <li>장소:경남 밀양시(밀양민속보존협회, 밀양아리랑길 1코스)</li> <li>내용:밀양아리랑 체험 및 아리랑 길 걷기 밀양아리랑 특강[밀양아리랑이야기]</li> </ul>
10.01	장성군 청렴문화 체험교육 참여 (10.10.~10.11.)	<ul style="list-style-type: none"> <li>장소:전남 장성군 청렴유적지 일원</li> <li>내용:장성군 청렴 유적지 현장체험 및 청렴특강</li> </ul>
10.01	법무부와 함께하는 『시민로스쿨』 운영 (10.10~31)	<ul style="list-style-type: none"> <li>장소:부경대학교 미래관 2층</li> <li>내용:교통사고 대처법, 부동산 거래 등 일상생활에 필요한 생활법률 강의</li> </ul>
10.01	온실가스 진단 추진 (10.10.~10.30.)	<ul style="list-style-type: none"> <li>대상:참여세대 모집(128세대)</li> <li>내용:그린리더 가정방문 온실가스 진단 및 에너지 절약 방법 설명 등</li> </ul>
10.02	제17회 노인의 날 기념식 행사	<ul style="list-style-type: none"> <li>장소:남구 노인복지관 2층 강당</li> <li>내용:노인의 날 기념식 및 어르신 장기자랑 등</li> </ul>
10.02	제35회 남구 아카데미	<ul style="list-style-type: none"> <li>장소:구청 대강당</li> <li>내용:지역과 일자리, 그리고 남구</li> </ul>
10.02	백운포 체육공원 수목식재공사	<ul style="list-style-type: none"> <li>장소:백운포 체육공원 동쪽 화장실 앞 주차장</li> <li>내용:느티나무 3주, 홍가시나무 180주, 상록철쭉 1,140주, 잔디 286㎡식재</li> </ul>
10.03	2013 부동산중개업종사자 교육	<ul style="list-style-type: none"> <li>장소:구청 대강당</li> <li>내용:부동산시장의 향후 전망과 법·제도적 환경변화 등</li> </ul>
10.03	평생학습도시 선포식	<ul style="list-style-type: none"> <li>장소:구청 대강당</li> <li>내용:「평생학습도시」인증 등판제막식 및 선언문 채택, 선언문 낭독 및 경과사향, 평생학습 특색사업 보고 등</li> </ul>

월일	행 사 명	내 용
10.03	행복학습 기자단 발대식	<ul style="list-style-type: none"> <li>장소:구청 대회의실</li> <li>내용:지역의 평생학습 소식과 프로그램 정보를 신속하고 정확하게 알리는 활동가</li> </ul>
10.04	2013년 인플루엔자 예방접종 (10.4~10.17)	<ul style="list-style-type: none"> <li>장소:구청 대강당</li> <li>내용:13~14절기 인플루엔자 예방접종</li> </ul>
10.04	민·관 사회복지종사자 워크숍	<ul style="list-style-type: none"> <li>장소:금련산청소년 수련원</li> <li>내용:사례관리를 통한 민·관 협력</li> </ul>
10.04	구민참여 나눔장터	<ul style="list-style-type: none"> <li>장소:구청 광장</li> <li>내용:재활용품 참여자 자유판매</li> </ul>
10.05	가족친화 행복학습-문학현장을 찾아서 (10.5~6)	<ul style="list-style-type: none"> <li>장소:담양, 미당시문학관</li> <li>내용:대나무 향기 따라 떠나는 여행</li> </ul>
10.07	ITQ 자격증반 운영 (10.7~11.1)	<ul style="list-style-type: none"> <li>장소:남구청 정보화교육장</li> <li>내용:엑셀2007 ITQ자격증반(36명)</li> </ul>
10.11	남구 지역사회복지협의체 회의	<ul style="list-style-type: none"> <li>장소:구청 대회의실</li> <li>내용:부양의무자 가족관계단절 적정여부 심의 외 4건</li> </ul>
10.11	풍성한 가을 음악회	<ul style="list-style-type: none"> <li>장소:남구청 구민광장</li> <li>내용:남구문화원 회원 축하공연 및</li> </ul>
10.12	제2회 유관기관 친선 체육대회	<ul style="list-style-type: none"> <li>장소:백운포 체육공원, 국민체육센터</li> <li>내용:남부경찰서 등 10개 기관 참가 친선체육대회</li> </ul>
10.15	자전거 교통안전 교육	<ul style="list-style-type: none"> <li>장소:동천초등학교</li> <li>내용:자전거 안전운전 이론 및 실습교육</li> </ul>
10.15	제222회 남구의회 임시회 (10.15~10.21)	<ul style="list-style-type: none"> <li>장소:남구의회 본회의장</li> <li>내용:2013년도 행정사무감사 계획서 승인 건 등 7건 심사</li> </ul>
10.17	중점관리자원 확인의 날 행사	<ul style="list-style-type: none"> <li>장소:구청 대회의실</li> <li>내용:인력·물자업체 등 중점관리자원 대조확인</li> </ul>
10.17	제2회 대한민국 평생학습박람회 참여 (10.17~10.20)	<ul style="list-style-type: none"> <li>장소:제천 한방엑스포공원 일원</li> <li>내용:2013. 신규평생학습도시 동판 수령, 홍보체험전시관 운영 및 동아리 사례발표회 참석</li> </ul>
10.17	장성군 청림문화 체험교육 참여 (10.17.~10.18)	<ul style="list-style-type: none"> <li>장소:전남 장성군 청림유적지 일원</li> <li>내용:장성군 청림 유적지 현장체험 및 청림특강</li> </ul>
10.18	오륙도 홍보관 제작·설치	<ul style="list-style-type: none"> <li>장소:해파랑길 관광안내소 1층</li> <li>내용:오륙도의 역사, 생태, 문화 등 홍보물 제작설치</li> </ul>
10.22	제5회 직장교육	<ul style="list-style-type: none"> <li>장소:구청 대강당</li> <li>내용:2013년도 성별영향분석평가</li> </ul>
10.23	제3회 사회복지인 어울림 한마당	<ul style="list-style-type: none"> <li>장소:구청 대강당</li> <li>내용:사회복지유공자 표창 레크레이션 및 팀별 장기자랑</li> </ul>
10.23	평생학습 평화사절단 (10.23~25)	<ul style="list-style-type: none"> <li>장소:UN기념공원, 서울, 인천, 파주 등</li> <li>내용:평화의 소중함을 직접 체험할 수 있는 시설 중심견학</li> </ul>



월일	행 사 명	내 용
10.24	남구 분양가 심사위원회	<ul style="list-style-type: none"> <li>장소:구청 대회의실</li> <li>내용:부산옹호만복합시설 신축사업 분양가 적정여부 심사</li> </ul>
10.28	어린이집 보육교직원 대상 아동성폭력예방 및 힐링교육 실시 (10.28.~10.29.)	<ul style="list-style-type: none"> <li>장소:구청 대강당</li> <li>내용:아동 성폭력예방 교육 및 힐링교육</li> </ul>
10.29	국화전시회	<ul style="list-style-type: none"> <li>장소:평화공원</li> <li>내용:국화조형물 등 25종 10,229점 전시</li> </ul>
10.31	남구 일자리박람회	<ul style="list-style-type: none"> <li>장소:구청 대강당</li> <li>내용:채용면접 및 연령별 취업 컨설팅</li> </ul>
10.31	평생학습활동가 연수 선진지 견학 (10.31~11.1)	<ul style="list-style-type: none"> <li>장소:광명, 시흥, 수원, 화성시</li> <li>내용:우수 평생학습마을 벤치마킹, 지역 특성화 프로그램 자료 수집</li> </ul>
10.31	자연보호현장 선포 제35주년 기념행사	<ul style="list-style-type: none"> <li>장소:이기대 어울마당</li> <li>내용:기념행사 및 환경정화활동</li> </ul>
10.31	제10회 환경사랑글짓기 및 사생대회 우수작 전시회 (10.31.~11.5)	<ul style="list-style-type: none"> <li>장소:구청 1층 부산은행 앞 로비</li> <li>내용:환경사랑 글짓기·사생대회 우수작 16점 전시</li> </ul>
11.02	학교 감염병 예방관련 손씻기 교육	<ul style="list-style-type: none"> <li>장소:용문중학교</li> <li>내용:교육기구 활용 손씻기 중요성 교육</li> </ul>
11.06	옹호2,3동 이면도로 일방통행 시행·주정차구획선 설치 기본 및 실시설계용역	<ul style="list-style-type: none"> <li>장소:구청 대회의실</li> <li>내용:최종보고회</li> </ul>
11.06	제16회 사랑과 평화의 음악회	<ul style="list-style-type: none"> <li>장소:문화회관</li> <li>내용:지역주민을 위한 음악회</li> </ul>
11.08	구민참여 나눔장터	<ul style="list-style-type: none"> <li>장소:구청 광장</li> <li>내용:재활용품 참여자 자유판매</li> </ul>
11.08	RFID기반 음식물쓰레기 관리시스템 공동주택 관리자 교육	<ul style="list-style-type: none"> <li>장소:구청 전산교육장</li> <li>내용:RFID기반 음식물쓰레기 관리</li> </ul>
11.11	김장철 성수식품 제조업소 위생 점검 (11.11.~11.15.)	<ul style="list-style-type: none"> <li>장소:고춧가루, 젓갈류, 김치류 제조업소</li> <li>내용:사용원료 및 보관관리, 유통기한 경과여부 등</li> </ul>
11.12	도로명주소 전면사용 D-50일 전국 동시 캠페인	<ul style="list-style-type: none"> <li>장소:경성대·부경대 지하철역</li> <li>내용:도로명주소 사용 홍보</li> </ul>
11.14	평생학습 관계자 선진지 견학 (11.14~15)	<ul style="list-style-type: none"> <li>장소:청주시, 대전광역시 대덕구</li> <li>내용:청주시 평생학습관, 대전 대덕구</li> </ul>
11.16	제2회 남구지역아동센터 아동발표회	<ul style="list-style-type: none"> <li>장소:구청 대강당</li> <li>내용:관내 지역아동센터 작품 발표 및 영상상영</li> </ul>
11.19	재개발 활성화 방안모색 간담회(2회) (11.19~20)	<ul style="list-style-type: none"> <li>장소:남구청 7층 건축과</li> <li>내용:재개발사업 추진실태 파악 및 활성화 방안모색, 사업추진 독려 등</li> </ul>





월일	행 사 명	내 용
11.20	제223회 남구의회 정례회 (11.20~12.18)	○장소:남구의회 본회의장 ○내용:조례안 심사 등
11.21	제4회 생활민원현장상담실 운영	○장소:경성대·부경대 지하철역 ○내용:지적행정 등 생활민원 종합상담
11.21	2013년 행정사무감사 (11.21.~11.29)	○장소:남구의회 본회의장 ○내용:2013년도 업무추진 전반 행정사무 감사
11.22	남구 지역사회복지협의체 회의	○장소:구청 대회의실 ○내용:2014년 복지계획 적정여부 심의
11.27	남구연극회 연극공연	○장소:수영노인복지관 ○내용:「새는 동지에서 날갯짓을 배운다」
12.02	2013년도 정보공개 워크숍	○장소:구청 대회의실 ○내용:정보공개 및 사전정보공개제도 설명
12.02	부산예술회관 일원 가로수벽화단 조성사업	○장소:부산예술회관~TBN교통방송국 앞 ○내용:홍가시나무 711주, 맥문동 986포기 식재
12.03	등대빛 행복학습성과집 발간	○내용:2013 우리구 주요 평생학습 특화사업 성과 및 행복학습 기자단 소식 등
12.05	주민자치 역량강화 교육실시	○장소:구청 대강당 ○내용:주민자치위원회의 역할
12.17	공동주택 방법 및 안전교육	○장소:구청 대강당 ○내용:방법 및 소방에 관한 안전교육
12.17	우수자원봉사자 시상식	○장소:컨벤션뷔페 명가 ○내용:우수자원봉사자 시상식 및 교육
12.18	동절기 녹색생활 실천 캠페인 전개	○장소:대연사거리 ○내용:동절기 에너지절약 및 녹색생활실천 홍보
12.23	입주자대표회의 운영 및 윤리교육	○장소:구청 대강당 ○내용:입주자대표회의 운영 및 윤리 교육
12.24	쌈지도서 평생학습관 및 배달강좌 러닝콜 사례발표회	○장소:남구청 평생학습센터 ○내용:쌈지도서 평생학습관, 러닝콜 추진사업 소개 및 사례발표

# 부산일보

2013년 1월 6일 | 부산일보 3면



▲ 해파랑길 출발지인 해맞이공원 내에 완공된 관광안내소 전경. 부산 남구청 제공

## 오륙도 인근 동해안 탐방로 ‘해파랑길’ 안내소

동해가 시작되는 출발점인 오륙도 인근에 국내에서 가장 긴 동해안 탐방로 ‘해파랑길’의 관광안내소가 오는 2월 1일 들어선다.

4대강 국토종주 자전거길의 출발·종착점으로 전국적인 명소로 떠오른 사하구 낙동강 하구둑과 함께 오륙도 주변은 부산 지역 관광객 유치에 큰 도움이 될 것으로 보인다.

남구청은 1일 해파랑길 코스 중에서는 처음으로 관광안내소를 신축·완공하고 운영에 들어간다고 26일 밝혔다.

남구청, 11억 들여 내달 1일 개소  
관광객 휴게시설·전망대 등 설치

남구 오륙도 SK뷰 아파트 인근 오륙도 해맞이공원 내에 들어선 ‘해파랑길 관광안내소’에는 국·시비 11억 원이 투입돼 해파랑길의 코스와 의미 등을 소개하는 종합안내소와 관광객들을 위한 휴게시설, 전망대 등이 설치됐다.

전망대는 동해와 남해를 아울러 오륙도와 이기대, 광안대교 등을 한눈에 조망할 수 있어 멋진 풍경을 제공한다.

해파랑길은 오륙도에서 출발해 강원도 고성군 통일전망대까지 이어지는 동해안의 뛰어난 풍경을 맘껏 즐길 수 있도록 조성된 동해안 탐방로다.

국내 최장 탐방로인 해파랑길은 총길이만 770.9km에 이른다.

문화체육관광부는 지난 2010년 9월부터 동해안의 해변길과 숲길, 마을길, 해안도로를 연결하는 해파랑길을 조성하고 있으며 오는 2014년까지 구간별 연결 공사를 마무리지을 예정이다

‘해파랑길’은 동해의 상징인 떠오르는 ‘해’와 푸른 파도 색깔인 ‘파’랑과 조사 ‘람’을 합쳐 ‘떠오르는 해와 푸른 바다를 바라보며 바다소리를 벗삼아 함께 걷는 길’이라는 뜻으로 지어졌다.

김한수 기자

# 국제신문

2013년 1월 30일 | 국제신문 6면

## 공동체의 재발견 <5> 부산 용호마을 사랑방 ‘소풍’

재능 배우고 익히고 유쾌한 수다가 있는 아줌마들의 '아지트'



▲ 해파랑길 출발지인 해맞이공원 내에 완공된 관광안내소 전경. 부산 남구청 제공

### # 주민에 의한

- 십시일반 회비 모아 사랑방 구해
- 책장 등 필요한 물품도 직접 제작

### # 주민을 위한

- 목공예 요리 신문읽기 빗그림 등
- 다양한 교육프로그램 활발히 운영

### # 주민의 공간

- 향후 성별·나이 불문 모두에 개방
- 갈고닦은 재능 이웃에 기부계획도

부산 남구 용호동은 수수한 옛 동네 모습과 고급 아파트가 하늘을 찌르는 화려한 모습을 둘 다 가진 특색있는 지역이다. 1950년대 피란민 이주지였던 까닭에 1970·80년대 옛 동네 모습이 고스란히 남아있는가 하면, 한편에서는 LG메트로시티 같은 고급 아파트 단지를 형성하고 있다. 아파트가 들어서면서 외부 주민 유입이 꾸준히 늘긴 했지만, 동네 주민 상당수가 1950년대부터 삶의 터전을 지켜온 토박이이기도 하다. 용호마을 사랑방 ‘소풍’은 용호동 토박

이들과 다른 지역에서 삶의 터전을 찾아 들어온 주민이 어울리며 새로운 마을공동체를 만들어가고 있다.

### ■ 주민이 가꾼 마을사랑방

남구 용호동 주민 이미정(여·42) 씨는 두 자녀를 둔 평범한 주부였다. 하지만 최근 용호마을 사랑방 ‘소풍’ 사무국장이란 직함을 갖게 됐다. 이 씨는 지난해 부산시 ‘커뮤니티 뉴딜 사업’ 일환인 마을활동가 교육을 6개월간 받고 용호동 마을공동체 소풍 결성에 앞장섰다. 그는 “용호동하면 고급 아파트단지를 떠올리지만 실제 좁은 도로 사이 빌라가 뻥뻥이 들어서 있는 평범한 동네로 아이들을 키우는 데 불편한 점이 많다”며 “우리 동네를 살기 좋게 가꾸고자 뜻이 같은 엄마들끼리 모여 마을공동체를 결성하게 됐다”고 말했다.

엄마들의 뜻은 모았지만 어떻게 해야 할지 막막했다. 이에 부산여성회 산하

연제여성회가 운영하는 ‘연제어울마당 소풍’ 이정은(여·42) 대표에게 도움을 요청했다. 이 국장은 “뜻을 모은 엄마들이 부산여성회 산하 남구여성회 회원들이었기 때문에 자연스레 부산여성회로 도움을 요청해 지역 대표 마을활동가인 이 대표를 영입할 수 있었다”고 설명했다.

이 대표와 함께 소풍에 참여할 인원을 본격적으로 모으기 시작한 것이 2011년 초. 뜻을 모아준 회원 50여 명과 후원회원 10여 명이 십시일반 회비를 모았고, 여기에 부산시 자금 지원을 더해 지하1층 330㎡ 남짓한 작은 사랑방을 구했다. 회원들은 본인들이 쓸 사랑방을 어떻게 꾸밀지 고민하다 사회적기업 나무새공방 전문 강사를 초빙해 목공예 수업을 받았다. 그리고 사랑방을 무엇으로 채울지 논의한 끝에 주민 교육공간, 어린이를 위한 북층 놀이터, 오픈 부엌 등을 구상하고 여기에 쓰일 식탁, 의자, 책상, 책장 등은 목공예 강사 도움을 받아 회원들이 직접 만들었다. 시간이 지날수록 회원들이 숟가락, 밥술, 주전자, 책 등 필요한 것을 가져왔고 시작한 지 6개월 만에 아늑한 사랑방이 탄생했다.

지난해 12월 사랑방 개소 이후 주민과 회원을 위한 교육 프로그램이 대폭 늘었고 소모임도 활성화됐다. 여행, 요리, 놀토, 기타, 신문읽기, 유아놀이, 빗그림 등 다양한 주제별 소모임이 구성돼 활발하게 운영되고 있다. 또 목공예수업, 마을영화관 같은 주민을 위한 교육 프로그램도 늘었다. 올해는 회원들이 함께 마을의 모습을 직접 찾아나서는 ‘미디어수업(사진전)’을 기획하고 있다.





## ■ 주민에 의한, 주민을 위한 공간

용호마을사랑방의 주인은 ‘주민’이다. 마을공동체의 기동 역할을 하는 마을활동가도 용호동 이웃사촌이고, 매일 출근도장을 찍다시피 하는 열혈 회원들도 옆집 동생, 언니이다. 사랑방에서 일어나는 모든 수업과 프로그램은 회원들이 의견을 맞춰 기획하고 진행해 스스로 일궈가는 재미도 쏠쏠하다. 마을공동체 활동을 시작한 지 2년째, 끌어주는 마을활동가와 밀어주는 주민이 손뼉이 착착 맞으니 열기가 남다를 만하다.

여행소모임 반장을 맡고 있는 권지영(여·43) 씨는 “집에서 평범한 주부들이 용호마을사랑방에선 각자 역할을 맡아서 서로 주고받는 ‘가치있는 존재’란 느낌이 든다”며 “평소 내가 갖고 있는 재주가 무엇인지 잘 몰랐는데 마을공동체 활동을 하면서 나뿐만 아니라 이웃의 새로운 재능을 발견하며 삶의 재미를 느끼기 시작했다”고 흥분했다. 그는 또 “용호마을사랑방 입소문이 퍼지면서 동네 이웃사촌이 ‘사랑방에 가면 뭘 하는데?’라며 관심을 갖고 참여하고 있어 회원이 금세 늘고 있다”고 덧붙였다.

용호마을사랑방은 여성 회원이 주축이 되어 있지만 향후 남편, 할머니, 할아버지, 아이 등 다양한 연령대 회원을 맞을 준비를 하고 있다. 마을 주민과 소통하기 위해 늘 사랑방 문을 열어놓고 주민들이 맞이하며, 매월 ‘영화 마실’ 등 주민과 함께 하는 프로그램을 기획해 운영하고 있다.

올해는 회원들이 갖고있는 재능을 이웃에 기부할 계획도 세웠다. 목공예 기술을 배운 회원들은 마을 가게마다 간판을 달아주기 위해 간판제작 사업을 시작하며, 마을텃밭의 낡은 평상도 새로 만들어줄 예정이다. 요리소모임은

반찬을 만들어 형편이 어려운 동네 어르신과 아이들에게 나눠줄 생각이다.

이정은 대표는 “용호마을사랑방은 주민 스스로 공동체를 결성하고 모든 과정을 직접 기획, 진행하며 주민 자치 능력을 습득했다는 데 굉장한 경쟁력이 있다”며 “주민센터나 관변단체도 마을을 위한 다양한 활동을 하지만 그곳에선 주거나 받는데 익숙한 관계가 형성될 뿐 주민이 주체가 되어 마을을 만들어 나가기엔 한계가 있다”고 분석했다. 그는 또 “마을활동가로 용호마을사랑방에 참여하고 있지만 조만간 주민이 마을공동체 리더가 되어 스스로 꾸려나가는 체계를 갖추게 예정이며, 용호동 일대가 새롭게 변모하는 촉매제가 될 것 같다”고 덧붙였다.

## # “주민 열의에 감탄 용호동으로 활동 옮겨...이웃들 삶의 변화되며 보람”

- 사랑방 ‘소풍’ 이정은 대표



부산 용호마을사랑방 ‘소풍’ 이정은(여·42·사진) 대표는 지역 대표 마을공동체 ‘연제 어울마당’을 성공시킨 장본인이다. 그는 2006년 부산여성회 소속 연제여성회를 직접 조직하고 마을공동체 연제 어울마당을 결성, 운영하며 지역 대표 마을활동가로 자리매김했다.

“전업주부로 아이 둘을 낳아 키우면서 살다보니 점점 ‘보람있는 일’을 하고 싶다는 욕구가 강해지더군요. 그러던 차에 부산여성회에서 다양한 교육을 받게 됐고, 이후 우리 동네를 살기 좋게 만들어보고 싶다는 생각에서 마을공동체 결성을 시작하게 됐어요.”

연제 어울마당은 회원 130여 명이 스스로 주민리더교육, 방과후학교 프로그램 운영, 노인대학, 마을축제 등 다양한 프로그램을 운영하며 마을공동체의 삶을 이어가고 있다. 아버지와 자녀 간 돈독한 관계 형성과 교육으로 호평받는 육아공동체 ‘토닥 좋은아빠모임’도 연제 어울마당에 포함되어 있다.

연제구 주민 이 씨를 남구 용호동까지 이끈 것은 ‘주민’들의 열의였다.

“연제 어울마당의 성공을 지켜본 남구 여성회에서 용호동 마을공동체를 만들고 싶다는 계속 문의를 해왔어요. 낯선 동네에서 주민들과 어울리는 게 쉽겠냐마는 용호동 어머니들의 열의가 대단해 고민 끝에 활동 터전을 옮기게 됐죠.”

평범한 주부였던 이 씨가 성공한 마을활동가가 될 수 있었던 힘은 무엇이었을까.

“처음엔 아이들과 함께 살기 좋은 동네를 만들고 싶어 시작했는데 점점 엄마들의 힘이 모여 동네를 바꾸고 이웃 사람들의 삶의 질을 향상시키는 모습을 보며 사회 변화의 방법을 깨달은 것 같아요. 느끼는 보람의 크기도 점점 커져가고요. 앞으로도 주민이 주인이 되는 마을공동체를 만들기위해 지역 곳곳을 누빌 준비가 되어 있습니다.”

김현주 기자

## [청년드림] 부산남구캠프, 5개大 구직자에게 생생한 정보 제공



▲ 이종철 부산 남구청장은 8일 청년드림 부산남구캠프 운영과 관련해 “취업을 원하는 모든 이들에게 희망이 되는 공간을 만들겠다”고 말했다.

### ■ 이종철 부산 남구청장

“청년드림 부산남구캠프는 이 지역 5개 대학 청년 구직자들에게 생생한 정보를 제공할 것입니다.”

2주가량 청년드림 부산남구캠프를 운영한 이종철 부산 남구청장(69)은 8일 “남구캠프를 내실 있게 운영해 취업을 준비하는 청년들은 물론이고 남구 주민 가운데 구직을 원하는 모든 이들을 대상으로 실질적인 도움이 되도록 할 것”이라고 말했다.

전국 9호이자 부산 1호인 부산남구캠프는 부산 남구와 롯데백화점, 동아일보 청년드림센터가 지난해 12월 26일 부산 남구 못골로(대연동)의 구청 2층 민원봉사실에 문을 열었다. 전문취업상담사도 1명 배치돼 있다. 롯데백화점 부산지역 4개점 임직원 등 취업 전문가들로 구성된 멘토들은 이곳에서 매주 한 차례 청년구직자들을 대상으로 취업 및 창업 멘토링 서비스를 제공한다. 면접 요령과 이력서 작성 등 취업 노하우도 전수한다.

이 구청장은 “캠프 홍보를 강화하고 맞춤형 서비스를 제공해 청년뿐만 아니라 사회적 약자를 위한 사랑방이 되도록 노력하겠다”고 다짐했다. 이어 “부산 남구에는 5개 대학이 있어 그만큼 청년 취업문제가 절실하다”며 “어떻게 하면 많은 대학생을 취업시킬 수 있을지 드림센터를 통해 전문가들과 토의도 하고 머리를 맞댈 것”이라고 말했다.

외국인 유학생 1700명을 포함해 4만9000여 명에 이르는 대학생이 있는 관내 대학들과의 유기적인 협조체제로 청년드림 캠프를 활성화해 나가겠다는 게 이 구청장의 생각이다. 이를 위해 부경대 경성대 동명대 부산외국어대 부산예술대 등 5개 대학의 학생회장과 동아리회장, 학생처장 등 학교 관련 인사들과의 정기적인 간담회도 마련할 예정이다.

이 구청장은 “2015년 남구에 서울 여의도와 함께 금융중심도시로 지정된 문현금융단지가 조성되면 명실상부한 금융, 문화, 관광, 교육, 향만물류 중심도시의 토대가 구축될 것”이라며 “그 속에 청년드림 부산남구캠프를 일자리의 핵심 기관으로 키우겠다”고 포부를 밝혔다.

조용휘 기자

# 연합뉴스

2013년 1월 12일 | 07:45

## 부산 남구, 매주 수요일 청년구직자에 취업 알선

부산 남구는 청년실업 해소 대책의 하나로 매주 수요일 청년 구직자들에게 취업정보를 제공하고 취업도 알선하는 '청년드림 캠프'를 마련한다고 12일 밝혔다.

남구와 협약을 체결한 롯데백화점은 취업 멘토링 인력을 지원한다. 청년드림 캠프는 매주 수요일 오후 4

시 구청 2층 민원실에서 진행된다. 첫 행사는 오는 23일 열린다.

'당신의 일자리, 꿈을 응원합니다'라는 주제로 마련되는 이 캠프에는 기업체 인사부서 임직원과 인사 담당자가 직접 나와 취업을 준비하는 청년들에게 취업 노하우 등을 제공한다. 남구는 설문조사 등으로 캠프 참가자

의 문제점을 파악해 취업알선을 하게 된다.

남구는 취업 프로그램에 참여할 신청자를 선착순으로 모집한다.

조정호 기자

# 국민일보

2013년 2월 3일 | 국민일보 10면

## 부산 남구 '민원인 권리헌장' 제정 시행

부산 남구는 주민들에게 신속하고 친절한 서비스를 제공하기 위해 '민원인 권리헌장'을 제정, 시행한다고 3일 밝혔다.

'민원인 권리헌장'은 민원처리 과정에서 민원인이 누려야 할 권리를 고지하는 제도다. 주민들에게 책임행정을 약속하고 고객만족, 고객감동 행정서비스를 실천하겠다는 것이다.

민원인 권리헌장에는 불만 시정요구, 민원인 만족 서비스, 민원인에 결과 통보 등의 내용이 담겨 있다. 청사 내에는 담당 공무원 실명과 지도단속반 연락처, 부조리신고센터 등이 설치되고 암행점검단이 운영된다.



# 중앙일보

2013년 2월 1일 | 중앙신문 16면

## 동해안 770.9km 걸어서 간다



동해안을 따라 걷는  
국내에서 가장 긴  
탐방로인 ‘해파랑길’이  
본격 운영된다.

부산시 남구는 1일 해파랑길 출발지점인 용호동 오륙도 해맞이공원에서 안내소 준공식을 갖는다. 해파랑길에 세워진 첫 안내소다. 국비·시비 11억원을 들여 지은 안내소(전체 면적 339㎡, 지상 2층)에는 카페와 휴게음식점이 들어섰다. 코스에 대한 정보를 검색할 수 있는 종합안내시스템도 설치했다. 중국어·영어가 가능한 통역사 2명이 코스와 맛집, 숙소 등을 안내한다.

이러한 안내소는 끝 지점인 강원도 고성군 통일전망대와 주요 지점에 더 지을 계획이다. 부산시도 부산지역 해파랑길에 문화관광해설사를 배치해 안내한다. 가이드북을 만들고 도보여권 및

인증서 발급도 추진한다.

1일 부산시 남구 용호동 오륙도 해맞이공원에서 문여는 해파랑길 안내소. 동해안 770.9km 탐방에 필요한 숙소, 맛집 정보를 제공한다.

해파랑길은 해맞이공원을 출발해 통일전망대까지 동해안 해변길과 숲길, 마을길, 해안도로를 따라 770.9km를 걷는다. 문화체육관광부가 170억원을 들여 2010년부터 안내표지판과 편의시설, 안전시설 설치를 시작했으며 내년에 완성된다. 문화관광체육부가 2009년 11월 문인과 여행작가, 역사학자 등 10여 명이 참여한 현장실사를 거쳐 발굴했

동해의 아침길(부산~울산)은 일출명소인 갈맷길과 간절곶을 지난다. 화랑순례길(경주~영덕)은 1500년 전 화랑들이 호연지기를 기르던 코스다. 관동팔경길(울진~강릉)은 명승지를 지나고, 통일기원길(강원도 양양~고성)은 통일을 생각하는 길이다.

문화부는 ‘해파랑길 베스트 5’도 발표했다. 여기엔 ▶오륙도~송정(24km) ▶경주 봉길~포항 양포항(23km) ▶강구항~고래불(41km) ▶강릉항~양양 광진리(27km) ▶송지호~화진포(28km) 코스가 포함됐다. 문화체육관광부는 해파랑길의 원활한 운영을 위해 해파랑길이 지나는 동해안권 18개 지방자치단체와



다. 완주에 22~30일쯤 걸린다.

해파랑길은 크게 ‘동해의 아침’ ‘화랑순례’ ‘관동팔경’ ‘통일기원’ 등 4개 테마 구간으로 나눈 뒤 처용, 박제상, 신라 화랑 등 역사인물과 동해안 관광자원을 중심으로 50개 구간으로 세분화했다.

협의체를 구성해 노선의 공동관리 및 공동 마케팅을 펴 나갈 계획이다.

김창희 부산시 남구 문화체육과장은 “해파랑길에 세워진 첫 안내소를 잘 운영해 탐방객들이 불편하지 않도록 하겠다”고 말했다.

김상진 기자



# 국제신문

2013년 2월 19일 | 국제신문 9면

## 남구 스토리텔링 홈페이지 개설

### 지역 유래 · 변천사 한눈에...본지 운영 市 사이트 연계

부산 남구의 유래와 변천사를 한눈에 알 수 있는 온라인 공간이 만들어져 향후 지역 내 스토리텔링 사업의 활성화에 기여할 것으로 보인다. 특히 현재 국제신문이 운영 중인 부산시 스토리텔링 협의회 홈페이지와 연계해 활용될 계획이어서 콘텐츠 강화와 이용객 수 증가 같은 시너지 효과가 기대된다.

부산 남구청은 19일 스토리텔링 전용 홈페이지([www.bsnamgu.go.kr/story/story.php](http://www.bsnamgu.go.kr/story/story.php))를 개설하고 지역 문화·역사의 스토리텔링 작업을 본격적으로 시작한다고 밝혔다. 남구만의 문화와 관광 자

원을 기반으로 다양한 스토리텔링과 문화 콘텐츠를 개발하기 위해 홈페이지를 개설했다는 게 구청의 설명이다.

이를 위해 구청은 홈페이지를 다양한 항목으로 구성했다. 이야기마당에는 대연 용호 용당 감만 우암 문현동의 유래 현황 자연 생활상 등이 담겨 있으며, 기타 코너에는 어촌계의 변천사, 용호 해녀의 활동과 노래, UN기념공원 등 남구 민속 문화에 관한 이야기가 실려 있다.

스토리텔링은 5개 부분으로 나뉘어 소개된다. 전문가 코너에는 신문 등에

게재된 남구 관련 스토리텔링이 게재될 예정이며, 공모전 수상작 코너에는 e-북 형식의 스토리텔링 수상작이 담긴다. 이와 함께 주민들이 참여할 수 있는 참여마당과 아이디어 제안, 알림마당(공지) 코너 등이 있다.

이종철 남구청장은 "이번 홈페이지 개설을 통해 더 많은 주민이 지역의 민속과 문화를 알게 됨으로써 다양한 고장 관련 이야기와 콘텐츠가 만들어지기를 기대한다"고 말했다.

이승륜 기자

# 연합뉴스

2013년 2월 8일 | 18:36

## 저소득가정 감동시킨 부산 남구 교복지원사업

부산 남구 우당2동에서 혼자 두 아들을 키우고 있는 김미진(가명·45)씨는 얼마 전 동주민센터로부터 한 통의 전화를 받고 안도의 한숨을 내쉬었다.

올해 중학교에 입학하는 큰아들의 교복구입비 25만원을 지원해주겠다는 소식을 들었기 때문이다.

사실 김씨는 전화를 받기 전까지만 해도 생활비가 부족해 큰아들의 교복을 구입할 수 없어 맘고생이 심했다.

명절을 앞두고 지인들에게 돈을 빌리기도 여의치 않아 고민하던 중 날아든 희소식이라서 순간 눈물이 핑 돌았다며 동주민센터 담당자에게 감사의 말을 전

했다. 남구는 지난 6일부터 이틀간 김씨와 같이 생활이 어려운 저소득층 자녀 150명에게 각각 25만원씩 모두 3천750만원의 교복구입비를 지원했다고 8일 밝혔다.

교복지원금은 남구와 남부교육지원청 소속 공무원들이 지난해 월급에서 천원 미만 자투리 금액을 모은 2천여만원과 남구축구연합회, 한국전기공사협회, 시티캡 등 업체와 개인 등이 기탁한 성금으로 마련됐다. 남구 교복지원사업은 2008년 중학교 신입생 40명을 대상으로 처음 시행된 이후 사회복지공동모금회와 협약을 체결하면서 본격 추진됐다.

이후 수혜대상자를 늘리고 지원금 규모도 확대해 지금까지 614명에게 1억7천여만원을 지원했다.

강미정 남구 희망복지지원담당은 "올해는 1계좌(5천원) 이상 기부금 모금운동을 벌이고 여러 기관과 주민들의 참여를 유도하는 홍보활동도 강화할 예정"이라고 전했다.

남구는 저소득층 자녀에게 교복구입비를 지원해 경제적 부담을 덜어주고 미래에 대한 희망을 심어주겠다며 이 사업에 대한 많은 관심과 참여를 당부했다.

조정호 기자

## 남구, 세째주 금요일 복지현장 체험

부산 수영구(구청장 박현욱)는 지난 6일 수영강변 전망데크에서 부산로알라이온스클럽(회장 신성수) 회원 등 30여명이 참석한 가운데 시계탑 제막식을 열었다.

부산로알라이온스클럽은 지난해 10월 수영구와 구민복지증진사업을 공동으로 추진하기 위한 민·관 협약을 체결한 단체다. 부산로알라이온스클럽은 관

광명소인 수영강변에 시계탑을 설치해 수영구에 기부했다.

### ■ 남구, 세째주 금요일 복지현장 체험

부산 남구(구청장 이종철)가 복지현장을 찾아 현황을 살피고 의견을 수렴, 구정에 반영하기 위한 프로그램을 마련한다.

남구는 이달부터 매월 세째주 금요일을 '복지현장 체험의 날'로 정하고 사회 복지시설을 차례대로 방문한다.

수요자 중심의 맞춤형 복지행정을 위해 시설 현황을 파악하고 시설 종사자와 주민과 대화도 한다.

첫 행사는 오는 15일 용호종합사회복지관과 해피실버타운 등 5곳에서 구청장과 간부공무원이 참석한 가운데 진행된다.

## 부산 남구청, 소규모 동 통합 추진

부산 남구가 인구가 적은 일부 소규모 동의 통합을 추진한다.

남구청은 지난 18일부터 지역 내 대연 1·2·4동과 우암 1·2동의 통합을 위한 주민 설문조사를 시작했다고 20일 밝혔다. 설문조사 기간은 18일부터 2주간으로, 해당동에 속한 주민 4천여 명을 대상으로 진행된다.

남구청에 따르면 현재 동 인구(2013년 2월 현재)가 7천83명인 대연2동은 주민 설문조사를 거쳐 대연1동(1만 4천 786명)이나 대연4동(1만 3천814명)으로 통합될 예정이다. 인구가 5천665명인 우암2동은 우암1동(1만 4천527명)과 통합하는 방안이 검토되고 있다.

대연2동·우암2동 설문조사 주민 과반 찬성일 경우 확정

이번 행정동 통합 작업은 주민 설문조사를 거쳐 과반 찬성이 있을 경우 확정되며 오는 7월 1일부터 통합돼 운영될 예정이다.

동 통합이 확정될 경우 현재 19개 동인 남구는 17개 동으로 체계가 개편된다.

남구청은 동 통합이 이루어지더라도 통합되는 동의 통과 반 구역과 수는 그대로 유지된다고 밝혔다. 법정동의 변경은 없어 가족관계등록부와 등기부등본, 토지대장, 건축물대장 등은 현재와 마찬가지로 사용 가능하다. 남구청은

사라지는 동 주민센터에 무인 민원발급기를 설치하고 각종 민원 서비스가 필요한 가정에 직접 방문하는 방안을 실시한다.

이와 함께 주민 의견을 수렴한 뒤 주민센터 건물은 청소년 공부방이나 평생학습관, 노인복지관 등으로 이용할 계획이다.

김한수 기자



# 조선일보

2013년 3월 12일 | 조선일보 14면

## 부산 바다 위 짜릿한 유리길... ‘스카이 워크’ 6월 무료 개장



오는 6월 부산에 바다 위를 걸으며 아찔함을 즐길 수 있는 ‘스카이 워크(조감도)’가 등장한다.

부산 남구는 “부산 앞바다의 오륙도를 바라보면서 바다 위를 걸어갈 수 있는 스카이 워크를 이기대에 설치해 오는 6월 무료로 개방한다”고 11일 밝혔다.

부산 갈매길 2-2코스인 남구 용호동 이기대 해파랑길 관광 안내소 부근 언덕에 만들어지는 이 스카이 워크는 육지 가장 자리에서 오륙도가 있는 바다 방향으로 12~13m 정도 뻗어나간 U자형 강판유리로 설치된다. 바다 쪽으로 걸어갔다가 육지 쪽으로 되돌아오는 모양이다. 스카이 워크는 바다 수면에 서 37~38m쯤 공중에 떠 있다.

권경훈 기자

# 부산일보

2013년 3월 5일 | 부산일보 25면



## [포토뉴스] 남구청 ‘청렴실천 결의식’

부산 남구(구청장 이종철)는 4일 구청 대강당에서 직원 220여 명이 참석한 가운데 '청렴실천 결의식'을 가졌다.



# 부산일보

2013년 4월 15일 | 부산일보 6면

## 남구청 관내 5개 대학교 협약 “지역주민 평생교육 책임집니다”



▲ 부산 남구청과 부경대, 경성대 등 남구 내 5개 대학은 최근 대학 내 평생교육 활성화를 위해 협력기로 하고 각서를 교환했다. 부산 남구청 제공.

부산 남구청이 지역 주민들을 위한 평생교육 프로그램의 활성화를 위해 지역 내 다수의 대학들과 함께 손을 맞잡았다.

남구청(구청장 이종철)은 남구 내 부경대와 경성대, 동명대, 부산외국어대,

부산예술대 5개 대학과 협력해 주민들을 위한 다양한 평생 학습 프로그램을 개설키로 했다고 15일 밝혔다.

남구청은 5개 대학이 지역 내에 밀집해 있고 각 대학별로 특성화된 분야를

갖추고 있는 장점을 살려 평생 교육 프로그램 개설을 추진했다.

구청 측은 각 대학마다 전문화돼 있는 영역과 관련한 강좌를 주민들에게 제공할 예정이다.

부경대는 인문교양·방과후학교·해양 체험 프로그램을, 경성대는 연극영화·스포츠, 부산외대는 외국어 교육, 동명대는 노인·복지 프로그램, 부산예술대는 악기 연주·애니메이션 등 예술 분야를 담당한다.

구청 측은 각 대학에 3~6개의 평생교육 강좌를 개설할 예정이며 연간 3천여 명이 수강할 것으로 기대하고 있다.

평생교육 프로그램의 신청은 부산 남구청 홈페이지 남구평생학습센터와 각 대학 홈페이지에서 신청 가능하다.

김한수 기자

## 부산 남구 대학로에 트릭아트존 조성



▲ 부산 남구 대학로에 조성된 트릭아트존

부산 남구 대학로에 평면 문양을 촬영하면 입체형 사진이 나오는 트릭아트존이 조성돼 눈길을 끌었다.

특히 트릭아트존에는 책, 지구본, 돌고래 등 대학과 젊음을 상징하는 문양을 넣었다.

부산 남구는 부경대 정문에서 기숙사에 이르는 483m를 대학로 테마거리로 조성하는 공사를 끝냈다고 5일 밝혔다.

남구는 부경대 등 5개 대학 학생들로 구성된 '부산대학문화연합회'와 함께 테마거리에서 다양한 공연과 축제를 열기로 했다.

남구는 지난해 9월부터 국·시비 14억원을 들여 이 거리에 있던 전선과 통신선을 모두 지중화하고 쉼터, 트릭아트존 등을 설치한 뒤 경관조명 시설을 갖췄다.

민영규 기자

# 국방일보

2013년 1월 6일 | 부산일보 3면



▲ 강병춘(대령) 부산기지전대장과 이종철 부산 남구청장이 교류협력 활성화 협약을 맺은 후 기념촬영 하고 있다. 부대제공

## 상호 교류 활성화 협약 체결

해군 부산기지전대와 부산 남구청은 지난 6일 오후 남구청 회의실에서 교류협력 활성화를 위한 협약을 맺었다. 협약식에는 강병춘(대령) 전대장과 이종철 남구청장을 비롯한 양 기관 주요 관계관이 참석했다.

부산기지전대는 체험형 안보교육 프로그램과 장병 재능기부를 적극 지원, 청소년을 포함한 주민 안보의식 함양의 장을 제공하기로 했다. 이와 함께 독거노인 의료지원·이발봉사 등 그동안 진행해 온 대민지원 활동을 확대하고, 학교·병원에서 '찾아가는 군악연주회'를 개최하기로 약속했다.

남구청은 지난 3월부터 매주 수·목요일마다 부산기지전대에 전문강사를 파견, 축구·요가·일본어·텟스 강좌를 운영하고 있다. 남구청은 앞으로도 장병 자기계발 지원에 심혈을 기울임으로써 사기진작 토대를 마련한다는 계획이다.

부산기지전대는 지난달 29일에도 수영구와 상호 교류협력 협약을 체결하는 등 지역기관과 유기적인 협력체계를 구축해 나가고 있다.

윤병노 기자

## 부산 남구에 유엔참전 기념거리 조성



▲ 부산 남구에 '유엔참전 기념거리' 조성  
2016년까지 국·시비 50억원을 들여 부산 남구 유엔기념공원  
주변에 추모, 유엔, 평화 등 3가지 테마로 조성될 예정인 '유엔  
참전 기념거리' 위치도. 2013.5.23  
〈〈 지방기사 참고, 부산 남구 제공 〉〉

부산 남구 유엔기념공원 주변에 한국전쟁 참전용사들을 추모하고 평화를 기원하는 '유엔참전 기념거리'가 조성된다.

남구는 2016년까지 국·시비 50억원을 들여 유엔기념공원 주변에 '유엔참전 기념거리'를 조성하는 계획이 최근 국가보

훈처의 현충시설 건립지원 사업으로 선정됐다고 23일 밝혔다.  
기념거리는 유엔기념공원을 중심으로 추모, 21개 유엔 참전국, 평화 등 3가지 테마로 5.04km 구간에 걸쳐 내년부터 연차적으로 조성된다.

'추모거리'는 내년에 13억2천만원을 지원받아 유엔교차로에서 출발, 유엔기념공원을 거쳐 평화공원에 이르는 2.01km 구간에 조성된다. 또 '유엔거리'는 2015년에 유엔교차로에서 부산예술회관에 이르는 1.98km 구간에 만들어진다.

이어 2016년에 대연사거리에서 유엔교차로에 이르는 1.05km 구간에 '평화거리'를 선보인다. 남구는 이와 함께 평화공원에 8억원을 들여 한국전쟁에 참전한 유엔군의 활동을 기념하는 조형물을 설치, 유엔평화문화특구의 랜드마크로 활용할 계획이다. 유엔참전 기념거리 조성사업이 국비지원을 받는 데는 새누리당 김정훈 의원(부산 남구갑)의 역할이 컸던 것으로 알려졌다.

남구의 한 관계자는 "세계에서 유일한 유엔군 참전용사 묘지인 유엔기념공원 주변을 세계 평화와 자유 수호를 상징하는 체험공간으로 조성할 것"이라고 말했다.

민영규 기자



## 남구 대연동에 “유엔참전 기념거리” 만든다 추모·평화거리 등 5km 조성

부산 남구 유엔평화문화특구에 유엔군의 6·25전쟁 참전을 기리는 테마거리가 조성된다.

남구는 23일 대연동 유엔기념공원 주변 유엔평화문화특구 지역에 '유엔참전 기념거리'를 조성한다고 밝혔다. 국가보훈처의 현충 시설 건립지원 대상 사업으로 선정돼 내년도 국비 9억2500만 원을 지원받아 시행되는 이 사업에는 오

는 2016년까지 국·시비 등을 합쳐 총 50억 원의 사업비가 투입된다.

21개 유엔 참전국과 참전용사, 평화를 주제로 추모 거리·UN참전국 거리·평화 거리 등 총 5km에 이르는 거리가 조성되며, 1차로 2014년까지 UN교차로에서부터 UN기념공원, 평화공원에 이르는 구간에 '추모거리'가 만들어진다. 또 유엔평화문화특구의 랜드마크가 될

6·25전쟁 참전 유엔군 활동기념 조형물의 평화공원 설치 사업도 오는 7월부터 추진된다. 이를 위해 구는 8억 원의 사업비를 들여 평화공원을 유엔군 참전의 역사적 의미가 있는 테마공간으로 꾸밀 계획이다. 구 관계자는 "유엔기념공원이 유엔군 참전의 역사적 교훈을 계승하는 체험 명소로 주목받기를 기대한다"고 밝혔다.

이승륜 기자

## 남구, 전통시장 원산지표시 정비 호평

부산 남구가 지역 내 전통시장의 원산지표지판 정비에 나서 호평을 얻고 있다.

남구청은 지난달부터 공공근로 인력을 활용해 관내 전통시장 원산지표지판 정비작업을 벌이고 있다고 8일 밝혔다.

이번 정비 사업은 영세업소와 생계형 노점상이 주로 입점해 있어 상대적으로 원산지 표시에 관한 인식이 부족한 전

통시장의 원산지 표시 체계를 확립하고 상인들의 이해를 돕기 위해 도입됐다.

현재 공공근로자 2명이 남구 11개 전통시장을 돌며 부산시에서 교부받은 표지판에 판매 품목명과 원산지를 기재해 설치하고 있다. 구청은 이와 함께 상인들에게 원산지 표시 요령도 지도하고 있다. 이 때문에 원산지표시제에 관한

이해와 정보가 부족해 어려움을 겪던 시장 상인은 호의적인 반응을 보이고 있다. 남구 관계자는 "이번 지원으로 원산지표시제 정착을 앞당길 것으로 기대한다"며 "앞으로도 원산지표지판을 자체 제작하는 등 단계별로 정비활동을 펴겠다"고 말했다.

이승륜 기자

# 연합뉴스

2013년 7월 17일 | 17:45  
2013년 7월 08일 | 16:20

〈부산소식〉

## 부산 남구, 재정균형집행 최우수구 선정

부산 남구는 안전행정부 주관 재정균형집행 실적평가에서 최우수구로 선정됐다고 17일 밝혔다. 남구는 2011년부터 3년째 이 같은 영예를 안았다. 남구는 상금으로 3억 5천만 원을 받아 주민 일자리 창출과 도로 정비 등에 활용할 계획이다.

### 부산 수영구, 26일 디자인 캠프

부산 수영구는 26일 초등학교생인 저소득층 자녀 20명을 위한 미래 디자인 캠프를 연다. 참가자들은 부산박물관, 부산해양박물관, LG사이언스홀 등을 방문하며 다양한 체험 기회를 갖는다.

## 부산 남구, 평생학습 도시로 선정

부산 남구는 교육부가 주관하는 '평생학습 도시'로 선정됐다고 8일 밝혔다. 남구는 이에 따라 배달강좌 '러닝콜'과 대학, 복지관, 문화원 등을 잇는 5대 평생학습존을 조성하기로 했다.

남구는 또 유엔기념공원을 중심으로 한 평화사절단을 구성, 유엔평화교실을 열고 오륙도, 이기대, 신선대를 잇는 자연자원을 활용해 해양생태 지도사 등을 양성할 예정이다.

남구는 이와 함께 오는 10월 유엔평화공원에서 국화축제와 함께 평생학습 박람회를 개최하고 6억여 원을 들여 다채로운 평생학습 프로그램을 마련할 계획이다.

민영규 기자



# 경향신문

2013년 8월 13일 |

## 이종철 부산 남구청장 “평생학습하면 행복해져요”



“평생학습하면  
행복해져요”

이종철 부산 남구청장은 이달말부터 ‘평생학습으로 행복잡기’ 사업을 실시한다고 12일 밝혔다.

이 구청장은 “이번 사업에서는 주민의 취업·창업 역량 등을 강화하는데 역점을 둘 계획”이라고 밝혔다.

주요사업은 평생학습 우수프로그램 공모사업, 씬지도서 평생학습관 특화프로그램 공모, 찾아가는 배달강좌 ‘러닝콜’ 운영, 행복잡(job)기 프로그램 운영, 평생학습 학습동아리 공모사업, 민간 평생학습기관 우수프로그램 공모, 남구 평화사절단·행복학습 명예기자단·청소년기자단 운영 등이다.

남구는 6개 사업에 1억4000만원을 투입해 대학교, 교육지원청, 일선 학교 및

복지관, 도서관 등 공공기관은 물론 민간 평생학습기관과 단체, 동아리를 대상으로 공모사업계획서를 받아 심사를 거친 후 이달 말부터 본격적인 사업을 진행할 계획이다.

특히 행복한 주민 만들기는 학습을 통한 자기 계발과 취업, 창업 지원에 역점을 둘 예정이다. 부경대, 경성대, 동명대 평생교육원과 여성회관의 새로일하기 센터 등과 협력해 40~50대 주부와 미취업자, 50~70대에 이르는 장년층과 노인층에게 학습형 일자리를 만들어 줄 예정이다.

권기정 기자

# 부산일보

2013년 10월 31일 | 부산일보 1면



▲ 관광객들이 휴일인 27일 장사진을 이루며 스카이워크를 체험하고 있다. 김한수 기자

## 주말 5천 명...오륙도 스카이워크 관광명소 부상

오륙도 스카이워크가  
개장 열흘여 만에  
부산 남구의 인기 관광명소로  
떠올랐다.

지난 18일 개장한 남구 용호동 이기대 인근 오륙도 스카이워크에는 지난 주말 5천여 명의 관광객이 몰려들었다. 이들은 오륙도를 보다 가까이 볼 수 있고 절벽 위를 걷는 듯한 기분을 느낄 수 있는 오륙도 스카이워크를 체험하며 탄성을 터뜨렸다.

오륙도 스카이워크를 찾는 관광객이 급증하면서 스카이워크로 들어가는 오

륙도SK뷰 아파트 앞 도로 일부는 이미 관광객의 주차장이 돼버렸다.

방문 차량들이 늘면서 남구청도 스카이워크 주변에 긴급히 차량 100대가 주차할 수 있는 공간을 마련하는 등 조치에 나섰다. 남구청 시설관리사업소 측은 "스카이워크가 개장한 지 2주밖에 안 지났지만 평일엔 1천여 명, 주말엔 4천~5천여 명이 몰리고 있다"고 밝혔다.

오륙도 스카이워크의 매력은 무엇보다 발아래 투명한 유리를 통해 절벽의 아찔한 풍광을 느낄 수 있는 것이다. 관광객들이 하늘길을 걸어서 체험할 수

있는 스카이 워크는 9m 길이의 U자형 모양으로 바닥에는 강판유리가 설치돼 있다. 관광객들은 9m가량 걸어 들어가 37m 아래의 모습을 고스란히 볼 수 있다.

남구청 한 관계자는 "스카이워크를 체험해 보려는 관광객들이 몰릴 때면 100m가량의 대기 행렬이 생기기도 한다"며 "그동안 부산 시민이 부산 바다의 아름다운 풍광을 제대로 즐길 기회가 없었던 것 같다"고 설명했다.

남구청은 점차 늘어나고 있는 관광객들의 편의를 위해 주차장을 추가로 확보하는 한편 관광객들을 위한 벤치 등 쉴 공간을 보강해 나갈 예정이다.

김한수 기자

# 부산일보

2013년 12월 31일 | 부산일보 22면



## [부산 금융허브시대 개막] 모양새 갖추는 ‘문현금융단지’ 부산 경제 신성장동력으로 ‘성큼’

지난 2009년 1월 부산 남구 문현지구가 파생상품·선박금융 특화 금융중심지로 지정됐다. 그로부터 5년. 황무지였던 문현금융단지는 점차 모습을 갖추고 있다. 올 하반기에는 문현금융단지의 상징인 부산국제금융센터(BIFC)가 완공되고, 부산으로 이전하는 금융공공기관들이 속속 입주하면서 부산의 금융허브시대, 그 시작을 알리게 된다.

### ■ 위용 갖추는 문현금융단지

문현금융단지의 상징이자 부산 금융중심지의 랜드마크가 될 63층의 부산국제금융센터(BIFC·Busan International

Financial Center)가 올 6월 그 위용을 보일 예정이다.

**올 6월 63층 국제금융센터 준공**  
**한국거래소·캠코 등 9개 기관 입주**  
**2019년 단지 조성 마무리 댐**  
**12조 원 부가가치 창출**  
**13만 8천여 명 고용 파급효과 막대**

지난 2010년 5월 착공에 들어간 부산국제금융센터는 2만 4천856㎡의 부지에 연면적 19만 7천869㎡로 토지비 670억 원, 공사비 4천850억 등 총 5천520여억 원의 사업비가 투입된다. 지하 4

층, 지상 63층, 289m 높이로 오피스 건물 중에서 국내에서 가장 높은 건물이 된다. 국제금융센터에는 현재 한국거래소, 한국자산관리공사(캠코), 한국예탁결제원, 한국주택금융공사, 대한주택보증, 신용보증기금, 농협은행, 한국남부발전, 한국청소년상담복지개발원 등 9개 기관의 입주가 확정돼 있는 상태다.

한국거래소가 가장 많은 공간인 13개 층을 사용하게 되고, 한국자산관리공사는 9개 층, 주택금융공사와 남부발전이 각각 6개 층, 대한주택보증이 5개 층, 예탁결제원이 4개 층, 농협은행과 청소년



상담복지개발원이 각각 3개 층, 신용보증기금이 1개 층을 사용하게 된다. 최고 층인 63층과 일반업무시설 3개 층 등은 현재 분양 중에 있다.

금융기관들의 집적화를 위해 조성된 문현금융단지에는 2011년 5월 기술보증기금 신사옥이 처음으로 준공됐다. 대지 6천610㎡에 지하 2층, 지상 15층의 본관과 지상 4층의 기술관 등 2개 동으로 이뤄진 기보의 신사옥은 문현금융단지의 첫 입주자로서 스타트를 끊었다.

지난 7월에는 한국은행 부산본부 신청사가 대지 8천118㎡에 연면적 9천988㎡의 지하 1층, 지상 4층 건물로 건립돼 문현금융단지의 2호 입주자가 되기도 했다. 부산은행 본점 사옥도 올 6월경 완공될 예정이다.

문현금융단지는 1단계 사업으로 부산국제금융센터 건설, 2단계 사업으로 오피스텔과 상업시설 완성, 3단계 사업은 사업용지에 주상복합건물이 들어서는 것으로 돼 있다.

부산국제금융센터 관계자는 “금융단지 1단계 조성 사업이 마무리되면 문화상업시설, 오피스타워, 주거형 오피스텔, 비즈니스 호텔 등이 들어서는 2~3단계 사업도 순차적으로 진행될 예정”이라면서 “문현금융단지는 국내를 넘어 동북아시아의 명실상부한 금융중심지의 심장부 역할을 하게 될 것”이라고 밝혔다.

## ■ 본격적 ‘금융허브시대’ 개막

올 6월 모습을 드러내는 부산국제금융센터로 인해 부산은 본격적으로 금융허브시대의 문을 열게 된다.

금융산업은 공해가 없고, 경제적 파급



▲ 지난해 7월 문현금융단지 내에 조성된 한국은행 부산본부 신사옥 모습. 부산일보DB

력이 큰 부가가치산업으로 저성장, 저고용에 시달리면서 정체된 부산경제에 새로운 성장동력이 될 것으로 기대를 모으고 있다.

특히 부산지역 곳곳에 흩어져 있는 다양한 금융기관과 유관기관 등이 문현금융단지에 집중되면서 금융기관의 집적화는 물론 ‘돈’도 따라 흘러 들어올 것으로 기대하고 있다.

한국금융연구원의 분석에 따르면 문현금융단지 조성이 마무리될 경우 2019년까지 부가가치 창출효과 12조 7천억원, 고용창출효과는 13만 8천여 명 등 경제 파급효과가 막대할 것으로 전망하고 있다.

당장 부산국제금융센터가 완공되는 올해 말에는 4만 명 이상의 금융인력이 모이는 금융특구가 될 것으로 기대되고 있다.

부산이 금융허브도시로서 성장하기 위한 기반은 갖춰졌다. 런던 금융특구, 홍콩 국제금융센터, 상하이 국제금융센

터, 뉴욕 맨해튼 등 세계적 금융도시는 국제무역항을 보유한 항구도시라는 공통점이 있다.

이 때문에 금융 전문가들은 부산이 국제금융허브가 되기를 원한다면 항구도시라는 특성을 부각시키고, 장점화시켜 나가야 한다고 입을 모으고 있다.

특히 천혜의 환경 등을 통해 전시·컨벤션 산업의 급성장으로 부산이 국제도시로서의 위상이 높아지고 있는 가운데 금융산업과 전시·컨벤션 산업은 강력한 시너지 효과를 발휘할 수 있을 것이라는 전망이 나오고 있다.

부산시 금융산업과 하영환 계장은 “경제 패러다임이 제조업, 유통업 등에서 금융산업으로 변하고 있을 만큼 금융산업은 고부가가치 산업이자 파급력이 크고 지속가능한 산업”이라면서 “부산국제금융센터가 오는 6월 완공되면서 부산의 미래인 금융허브시대가 본격적으로 문을 열게 됐다”고 밝혔다.

최세현 기자

# 국제신문

2013년 12월 5일 | 국제신문 5면



## [포토뉴스] 부산 남구 지켜보는 502개의 눈

4일 방법, 주·정차 단속, 쓰레기 무단투기를 단속하기 위해 부산 남구 보건소 4층에 구축된 CC(폐쇄회로)TV 통합관제센터에서 경찰관과 관제요원들이 502대의 CCTV를 모니터링 하고 있다.

김동하 기자

# 부산일보

2013년 12월 9일 | 부산일보 8면

## 우리끼리 나눠 쓰고, 남은 돈은 이웃 돕고

부산 시내 한 지자체 직원들이 저소득 계층을 지원하기 위해 생활용품을 직거래하는 온라인 장터를 개설해 눈길을 끌고 있다.

9일 오후 부산 남구청 직원들이 사용하는 내부 인터넷망 한 게시판에는 삼푸와 양말, 독서실책상 등 생활용품들이 속속 매물로 올라왔다.

매물들은 시중 가격보다 훨씬 저렴한 가격으로 거래돼 물품 거래를 관리하는 남구청 주민지원과는 물건을 사려는 직원들의 문의 전화가 끊임없이 이어졌다. 이 때문에 물건들은 게시판에 올라온 지 3시간도 지나지 않아 모두 새 주인에게 팔려 나갔다.

부산 남구청은 지난 3월부터 내부 게시판에 '희망 장터'를 개설해 운영하고 있다. 희망 장터는 남구청 직원들이면 누구나 물건을 기부하고 살 수 있는 곳이다. 구매 금액은 전액 기부금으로 모인다.

### 남구청 '직원 희망장터' 인기 판매대금, 저소득 계층 지원

장터에는 아동용 도서와 운동화·의류 등 아동용품부터 식용유·참쌀 등 식료품, 액세서리·핸드백 등 다양한 종류의 물품이 거래되고 있다. 가격은 1천 원부터 시작해 비싼 축에 속하는 제품도 1만원 내외를 넘어서지 않는 수준이다.

남구청은 물건을 내놓은 판매자에게는 물품 가격만큼 기부금 영수증을 발급해 주고 있다. 구매자들 역시 평소 함께 일하는 직원들이 내놓은 물건을 저렴한 가격에 믿고 살 수 있어 1석 2조의 효과를 얻고 있다.

남구청 문화체육과 한 관계자는 "믿을 수 있는 제품을 싼 가격에 직장 내에서 살 수 있어 참 편리하다"며 "기부금도 내고 지역 내 이웃에게 도움이 될 수 있어 자주 이용하고 있다"고 말했다.

이 같은 방식으로 희망 장터에서는 지난 3월부터 200건 가량 거래가 이뤄져 180만 원 가량의 기부금이 모였다.

남구청은 내년 2월까지 모인 돈을 교복이 필요한 저소득가정 중학교 신입생들에게 지원할 예정이다.

구청 측은 지난 2007년부터 직원들이 이어온 저소득가정 교복지원 사업의 후원금을 마련하기 위해 희망 장터를 시작했다.

남구청 주민지원과 박다교 담당자는 "생활 속에 활용되지 않던 물건들이 새 주인을 찾아 팔려나갈 때면 보람을 느낀다"며 "이웃들에게 도움이 될 수 있도록 희망 장터를 활성화해 나갈 예정이다"고 밝혔다.

김한수 기자



## 2014년 구정백서

---

2014년 10월 23일 인쇄

2014년 10월 28일 발행

발 행 처  부산광역시 남구 못골로 19  
부산광역시 남구 기획감사실

---

\* 이 책자에 수록된 내용은 2013. 12. 31. 기준으로 작성되었으며 일부 최근 자료는 작성 기준일자를 기재하였습니다.

\* 본 자료에 궁금한 사항은 부산광역시 남구청 기획감사실로 연락주시면 성실히 답변드리겠습니다.

(☎607-4015) [www.bsnamgu.go.kr](http://www.bsnamgu.go.kr)