



평화가 미래다 사람이 희망이다
새로운 백년의 비전, 세계평화특구 남구

2019

구정백서

국민의 내일을 위한 정부혁신

보다 나은



부산광역시 남구



존경하는 구민 여러분!



민선7기 '평화가 미래다 사람이 희망이다' 구현을 위해 변함없는 성원과 지지를 보내주시는 28만 구민 여러분께 진심으로 감사드리며, 구민과 함께 일궈낸 구정 성과를 담은 「2019 구정백서」를 발간하게 됨을 매우 뜻깊게 생각합니다.

2018년은 민선7기 1년차로써 새로운 남구로의 도약을 위해 변화와 혁신의 기틀을 마련했던 한 해였습니다.

새로운 변화에 대한 구민 여러분의 열망과 성원으로 우리 구는 재정신속집행평가에서 행정안전부 최우수상 및 지자체 정부합동평가에서 최우수구로 선정되었을 뿐 아니라, 보건복지부 주관 희망복지지원단 운영평가 최우수 등 각종 평가에서 괄목할 만한 성과를 얻었습니다. 또한, 제4회 부산시 일자리 경진대회 최우수, 보건소 종합평가에서도 최우수 기관으로 선정되는 등 쾌거를 이루어 일 잘하는 남구로서의 위상을 한층 드높였습니다.

이와 함께, 혁신도시 공공기관 연계 육성사업 선정 등을 통해 미래세대 혁신성장 기반을 구축하였을 뿐 아니라, 행복한 복지행정 구축과 서민경제 활성화에도 노력하였으며 구청장실 민원실 이전 등 사람중심의 소통과 공감행정을 실현하였습니다.

이러한 성과를 바탕으로 2019년도에는 양질의 일자리 창출 및 지역상권 보호 등 경제 활성화에 주력할 뿐 아니라 지역불균형 문제 해결과 미래먹거리 마련을 위한 남구형 도시재생뉴딜사업 추진, 신속한 용호부두 일원 재개발, 문현금융단지 육성 등을 적극 추진하여 소외받고 차별받는 사람이 없는 '사람 중심의 행복도시 남구'를 만들어 나갈 것입니다.

아무쪼록 이번에 발간되는 구정백서가 여러분들께 구정에 대한 이해와 참여를 높이고 남구 발전에 유용하고 소중한 자료로 활용되기를 기대합니다.

감사합니다.

2019. 8.

부산광역시남구청장 **박 재 범**





구정운영방향



평화가 미래다 사람이 희망이다

새로운 백년의 비전, 세계평화특구 남구





남구의 상징

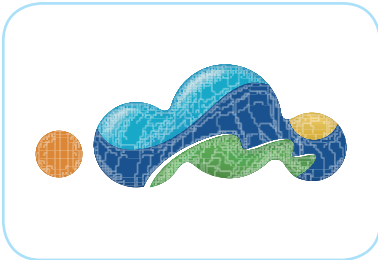

상징마크

남구를 상징하는 오륙도를 나타내며, 각각의 섬을 원과 원이 결합된 형태로 표현하고 있음.

오렌지색(태양)은 남구의 열정, 하늘색(하늘)은 비전, 청색(바다)은 도전정신, 녹색(땅)은 천혜의 자연, 노란색(금빛물결)은 풍요와 결실을 의미함.



슬로건

Change More-Namgu는 내부구성원과 구민이 하나되어 “새롭게 변하자”란 뜻으로 정체된 생각의 틀을 깨고 미래를 향해 힘차게 나아가자는 의지의 표현임.

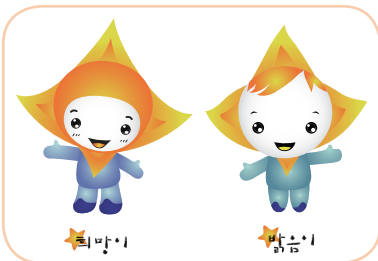

캐릭터

희망이와 밝음이는 남구의 구화 목련꽃과 빛을 주제로 의인화한 커플 캐릭터로, 목련의 꽃봉오리가 활짝 개화한 모습의 표정을 친근함과 따뜻한 이미지로 표현함.



남구의 상징



구화 **목련**

학명 : *Magnolia kobus* De Candolle

꽃말은 자연의 사랑을 의미하며 제주도가 원산지인 청정하고 아름다운 꽃이 이른 봄에 피어 남구의 풍요를 기약함.



구목 **은행나무**

학명 : *Ginkgo biloba* Linne

오래 사는 나무로서, 선비같이 곧은 기상은 남구민의 진취적인 기상을 상징함.



구조 **비둘기**

학명 : *Columba rupestris* Pallas

털새로서, 금실 좋은 부부와 평화를 상징하며 평화의 고장인 남구 이미지를 잘 나타내고 있음.



남구민 헌장

“

오륙도 위로 눈부신 해가 용솟음쳐
오르는 우리 남구는 황령산과 동해가 어우러져
무한한 번영을 약속 받은 천혜의 고장이다.
우리는 이 소중한 삶의 터전을 아름답고 넉넉하게
가꾸기 위하여 구민 헌장을 제정하고
생활의 지표로 삼는다.

”

- 우리는 튼튼한 몸과 올바른 마음으로 맑고 푸른 자연 속에서 건강한 삶을 이루어 나간다.
- 우리는 어른을 공경하고 이웃을 사랑하며 서로 돕고 살아가는 지역사회를 이루어 나간다.
- 우리는 역사와 전통을 이어받고 새로운 문화를 창조하여 아름다운 삶을 가꾸어 나간다.
- 우리는 정의를 실천하고 질서있게 생활하여 평화로운 공동체를 가꾸어 나간다.
- 우리는 땀흘려 일하고 신지식과 기술을 익혀 풍요로운 내일을 가꾸어 나간다.

2001년 1월 1일

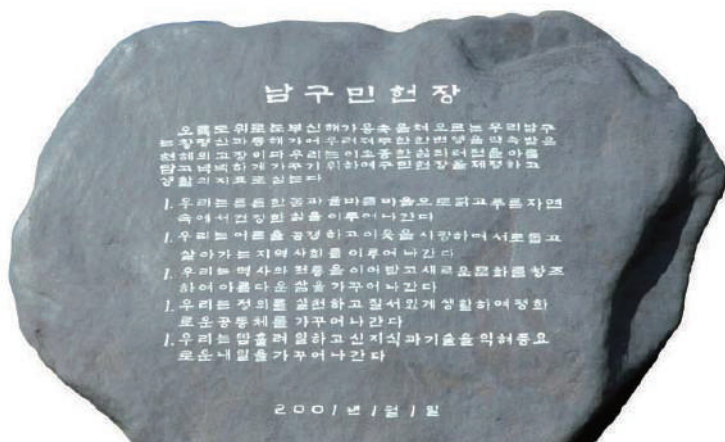



남구의 구가

작사: 연난자

작곡: 김정태

편곡: 정홍재



1. 황령산
2. 오륙도



정 기 받 은 남 구 의 구 민 - 목련 꽃 -
푸 른 바 다 바 라 보 면 서 - 비 들 기 -



아 름 답 게 피 어 나 듯 이 - 우 리 들 의 -
평 화 롭 게 날 아 다 니 듯 - 우 리 들 의 -



희 망 도 솟 아 오 르 - 고 서 로 돕 고
이 상 도 높 게 펼 치 - 고 은 행 나 무



사 랑 하 는 우 리 한 마 - 음 우 리 는 -
알 - 알 이 우 열 때 맺 듯 - 이 나 날 이 -



사 랑 스 러운 남 구 의 구 민 - D.C
발 진 하 는 남 구 의 구 중 심 -



행정서비스 헌장

“

우리 남구 전 공무원은 고객만족 · 고객감동을
행정서비스의 최고가치로 여기고 고객인 구민
여러분께 보다 질 높은 행정서비스를 제공하기
위하여 다음과 같이 실천하겠습니다.

”

- 우리는 고객을 항상 밝은 미소와 상냥한 인사로 반갑게 맞이 하겠습니다.
- 우리는 고객의 입장에서 모든 민원을 신속 · 친절 · 공정하게 처리하겠습니다.
- 우리는 고객의 알권리 충족을 위하여 관계규정에 따라 정보나 자료를 신속하게 제공하고, 개인정보 보호로 고객의 권리와 이익을 보호하겠습니다.
- 우리는 고객에게 잘못된 업무처리로 불편을 끼친 경우에는 정중히 사과하고 소정의 보상을 하겠습니다.
- 우리는 고객에게 제공하는 서비스에 대하여 매년 평가를 받고 그 결과를 공표하겠습니다.





사진으로 보는 남구

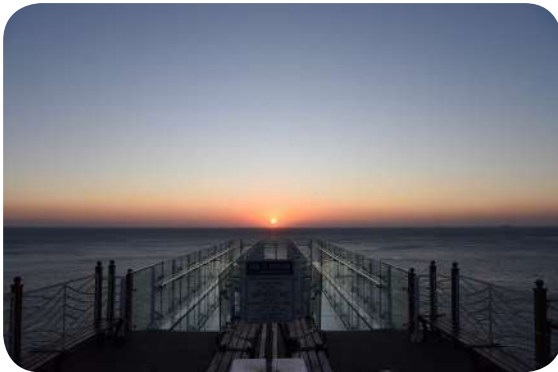

2018년 무술년 해맞이 행사 (1월 1일)

무술년 새해 오륙도스카이워크 광장에서 주민, 관광객 등 1,500여명이 참여한 가운데 축하 공연, 새해덕담 등 해맞이 행사를 개최하였다.



2018년 시무식 (1월 2일)

남구청 대강당에서 직원 220여명이 참여한 가운데 『2018년 시무식』을 열고 활기찬 도시, 살기 좋은 남구건설을 위해 노력할 것을 다짐하는 시간을 가졌다.



남구부동산가격공시위원회 (1월 15일)

남구청 대회의실에서 22명의 위원이 참석한 가운데 남구부동산가격공시위원회를 개최하였다.

2018년 적용표준지 공시지가의 적정여부, 연도별 표준지 균형유지 여부 등을 심의하였다.



2018년도 구동정 설명회 (1월 23일 ~ 1월 31일)

2018 무술년 한 해의 구정계획을 알리고 주민들과 소통의 장을 마련하고자 1월 23일부터 17개동을 대상으로 구·동정 설명회를 개최하여 현장 행정을 위한 첫발을 내딛었다.



2018 지식행정워크숍 (2월 2일)

창의행정 활성화를 위하여 직원 42명을 대상으로 금련산청소년수련원에서 『2018 지식행정워크숍』을 개최하였다. 감정코칭, 도예체험 등으로 심신안정과 개성표출의 시간을 가졌다.



2018 백운포 달맞이 축제 (3월 2일)

백운포체육공원에서 민족 고유의 명절인 정월 대보름을 맞아 지역발전과 주민의 안녕을 기원하는 『2018 백운포 달맞이축제』를 개최했다. 올해 19번째인 달맞이축제는 구민 모두의 무사안녕과 소망을 기원하는 전통행사이다.



사진으로 보는 남구



제73회 나무심기 행사 (3월 28일)

문현동 일원(성암사 뒤)에서 구청 직원과관계자 등 150여명이 참여한 가운데 『제73회 식목일 나무심기 행사』를 실시했다. 이날 1ha 면적에 은행나무, 편백 등 2종 400주를 심었다.



제33회 오륙도사랑 걷기축제 (4월 7일)

7일 오후 1시 30분 부산환경공단 남부사업소에서 출발해 이기대순환도로를 따라 백운포체육공원까지 약 6.5km 구간을 걸으며 이기대와 오륙도의 절경을 만끽할 수 있는 오륙도사랑 걷기대회를 개최하였다.



남구진로교육지원센터 개소식 (4월 12일)

효율적인 진로교육 지원을 위해 신축 대연6동 주민센터 5층에 남구진로교육지원센터'꿈오름'을 4월 8일 개소하고 12일 개소식을 개최하였다. 개소식은 남구청장을 비롯해 부산시교육감, 부산시장, 국회의원, 시·구의원 등 내빈과 지역주민, 교육관계자 등 200여명이 참석하여 풍물놀이, 경과보고, 인사말, 헌판식 등의 순서로 진행되었다.



대연6동 주민센터 신축 이전 (4월 12일)

남구청 뒤편에 지상5, 연면적 1,061.24㎡ 규모로 민원실, 남구진로교육지원센터 등을 갖춘 대연 6동 주민센터를 신축 이전하였다.



분포문화체육센터 개관식 (4월 12일)

지상4층, 지하2층 연면적 3,360.03㎡로 도서관과 체력단련장으로 꾸며져 있는 분포문화 체육센터가 12일 개관하였다. 42층 144점의 운동기구와 강습실로 이루어져 있으며, 각종 운동 프로그램을 운영 하고 있다.



치매안심센터 개소식 (4월 27일)

치매의 국가책임제 시행에 따라 치매 통합 관리 서비스를 지원하는 부산 남구 치매 안심센터가 4월 27일(금) 정식 개소식을 가졌다. 치매로 인한 사회경제적 비용을 줄이고 치매환자와 가족의 삶의 질을 높이기 위해 설치된 치매안심센터는 치매 예방부터 상담, 조기발견과 치료 나아가 환자의 가족을 적극 지원한다.



사진으로 보는 남구



**남구실내빙상장 준공
(5월 10일)**

남구실내빙상장은 동계스포츠 인프라의 불모지였던 부산에 국제규격을 갖춘 두번째 실내빙상장으로 국제규격 아이스링크(61m×30m) 1면, 200석규모의 관람석, 기계실, 휴게실 등을 갖췄다.



**2018 재난대응 안전한국훈련
(5월 18일)**

5월 18일 신선대 주차장에서 산불·화재 재난 대응 실행기반 현장훈련을 실시하였다. 산불 발생 시 신속한 초기대응과 유관기관과의 협업체계 확립으로 현장중심의 대응 역량을 제고했다.



**제15회 이기대 반딧불이 체험행사
(6월 16일)**

16일 이기대큰고개쉼터에서 '이기대 반딧불이 체험행사'를 비롯해 '글짓기·그림그리기 및 사진 촬영대회'를 개최하였다. 15회를 맞는 반딧불이 체험행사는 올해 청소년 사진촬영 대회도 추가로 진행되었다.



제20기 오륙도여성대학 운영 (6월 20일 ~ 7월 25일)

지역여성의 잠재능력 개발 등으로 사회참여 확대를 위해 구청 대강당에서 남구거주여성 150여명을 대상으로 재테크, 건강, 경제, 인문학 등 10개 강좌를 운영하였다.



민선 7기 남구청장 동 방문 (7월 17일 ~ 7월 20일)

7월 17일 대연6동 주민센터를 첫 방문해 구청장 취임선서를 한 후 4일 동안 17개동을 순방하며 주민과의 대화 시간을 가졌다. 간담회장은 구청장을 비롯한 시·구의원과 주민들이 자유롭게 토론 할 수 있도록 꾸며졌다.



호국보훈의 달 기념 간담회 (7월 18일)

호국보훈의 날을 기념하여 국가유공자들의 숭고한 희생정신을 기리고 어려운 역경 속에 인내하면서 묵묵히 살아가고 있는 보훈가족들의 자긍심 고취를 위해 보훈단체장과 보훈회원 30명이 참석한 가운데 격려간담회를 개최하였다.



사진으로 보는 남구



드래곤밸리 청년일자리 프로젝트 채용박람회 (8월 16일)

남구와 부경대학교에서는 16일 오후 2시부터 남구청 1층 대강당에서 청년의 역외유출을 막고 창업기업의 자생력을 키우는 『드래곤밸리 청년일자리 프로젝트』의 채용박람회를 실시하였다.



청년상인 창업지원 사업 개장식 (8월 20일)

남구와 소상공인시장진흥공단은 20일 용호동 삼성시장에서 '용호삼성시장 이기대청춘열차' 개장식을 가졌다. 개장식에는 상인회장과 일반 주민 등 30여명이 함께 했다.



남구 비둘기 평화투어 (8월 21일 ~ 8월 22일, 24일)

2018년 을지연습 대체 사업의 일환으로 「남구 비둘기평화투어」를 개최, 227명의 직원이 참여하였다. 국립일제강제동원역사관을 관람하는 등 수준 높은 역사교육을 통해 직원 안보의식을 정비하고 비상대비 자체 대응능력을 향상하였다.



2018 한여름밤의 음악회 (8월 29일)

문화가 있는 날을 맞아 지난 29일 남구청 구민 광장에서 『2018 한여름 밤의 음악회』를 개최하여 500여명의 관객들의 환호 속에 성황리에 마쳤다. 음악회는 부산예술대학교 학생들과 테너 차경훈, 금관오중주그룹 및 초대가수 김범룡이 함께하였다.



제6회 지식행정골든벨 (9월 17일)

17일 구청 대강당에서 직원 200여명이 참여한 가운데 직원 지식행정 골든벨을 개최했다. 구청장은 행사 시작과 동시에 깜짝 출연해 직원들을 놀라게 했으며, 직원들과 함께 퀴즈도 풀고, 신나는 레크레이션 시간을 가지면서 직원들과 자연스러운 소통의 시간을 가졌다.



2030 혁신아이디어+팀 발족식 (9월 18일)

톡톡튀는 아이디어로 정부혁신을 구현하고자 조직 내 젊은 직원들로 이뤄진 『2030 혁신아이디어+팀』을 구성했다. 2030 혁신아이디어+팀은 9월 18일 구청 대회의실에서 팀원 20명과 함께 발족식을 시작으로 본격 활동에 들어갔다.



사진으로 보는 남구



민방위대 창설 제43주년 기념행사 (9월 19일)

남구청 1층 대강당에서 통대장등 200여명이 참석한 가운데 『민방위대 창설 제43주년 기념행사』를 개최하였다. 부산지방경찰청 홍보단의 신나는 축하 공연으로 시작한 기념식과 남부소방서와 함께 주민들에게 심폐소생술과 응급처치의 중요성을 심어주는 민방위동 경진대회를 개최하였으며 민방위장비 전시와 사진전등으로 다양한 볼거리를 제공하였다.



민선7기 출범 100일 기념행사 (10월 8일)

민선7기 출범 100일을 맞아 유엔평화기념관 컨벤션홀에서 주민200여명과 함께 기념행사를 개최하였다. 구정사업 추진실적 및 향후계획 영상 상영, 주민건의사항 청취 등 현장에서 주민과 소통하고 공감하는 시간을 가졌다.



제34회 오륙도사랑 걷기축제 (10월 13일)

13일 오후 1시30분부터 5시까지 『제34회 오륙도 사랑 걷기축제』를 개최했다.

이번 걷기축제는 부산환경공단 남부사업소에서 출발해 이기대순환도로를 따라 백운포체육공원까지 약 6.5km 구간을 걸으며, 이기대와 오륙도의 절경을 만끽할 수 있는 코스로 진행되었다.



제22회 오륙도 평화축제 (10월 19일 ~ 10월 21일)

부산의 대표 가을축제인 『제22회 오륙도평화 축제』가 10월 19~21일 유엔기념공원 인근 평화공원 일원에서 개최되었다.

이번 행사는 자유, 평화, 화합을 키워드로 축제의 흥을 끌어올릴 평화공원 특설무대 메인 행사들이 사흘동안 주제를 바꿔가며 진행되었다.



2018 남구 주민자치박람회 (10월 19일 ~ 10월 21일)

평화공원 일원에서 지역주민들이 참여한 가운데 주민자치박람회를 개최하여 동별 주민자치회 프로그램 전시·체험부스를 운영하였다. 동별 주민자치회 동아리 경연대회를 통해 1년 동안 갈고닦은 기량을 마음껏 발휘하여 소통과 화합의 시간을 보냈다.



2018 남구 평생학습 박람회 (10월 19일 ~ 10월 21일)

평화공원 일원에서 '공부하는 인생, 희망을 꿈꾸다'라는 주제로 지역내 다양교육기관과 네트워크를 구축하여 평생학습프로그램 체험·전시, 동아리 공연 및 이벤트 행사 운영 등 지역주민이 함께하는 배움과 나눔의 장을 마련하였다.



사진으로 보는 남구



제11회 남구복지박람회 (10월 19일 ~ 10월 21일)

남구가 주최하고 남구지역사회보장협의체가 주관하는 남구 복지박람회를 평화공원 일원에서 개최하였다. 관내 22개 사회복지시설 및 단체가 19개 부스를 운영하여 민관 협력사업 홍보 및 사회복지서비스 상담, 다양한 체험활동을 실시하고 각 기관 생산품을 전시·판매하였다.



제8회 사회복지인 어울림한마당 (10월 29일)

민·관 사회복지종사자 간 네트워크 강화를 위한 사회복지인 어울림한마당 행사를 구·동 사회복지담당공무원 및 사회복지시설 종사자 230여명이 참석한 가운데 대연CGV에서 개최하였다.



결혼이민여성과 멘토 만남의 날 행사 (11월 1일)

부산남구여성단체협의회에서는 남구청 5층 대회의실에서 남구여성단체협의회 회원(멘토)와 결혼이민여성(멘티) 30명이 참석한 가운데 멘토·멘티 만남의 날을 통하여 화합의 시간을 도모하고 사례발표를 하여 감동과 격려의 시간을 가졌다.



2018년 남구 일자리박람회 (11월 6일)

구직자, 구인업체, 후원기관 관계자 등 1,500여명이 참여한 가운데 구청 대강당에서 남구 일자리박람회를 개최하였다.

일 자리를 찾는 구직자에게는 취업기회를 제공하고 일손이 필요한 기업체에는 인재 채용 기회를 제공하여 실업난 해소와 지역 경제 활성화에 기여하였다.



남구미래혁신정책자문단 위촉식 (11월 12일)

민선 7기 구정발전에 대한 자문 및 과제발굴을 통해 구정혁신을 도모할 '남구 미래혁신정책 자문단' 위촉식을 구청 대회의실에서 가졌다. 지역대학, 유관기관, 연구기관 등 다양한 분야의 위원 28명으로 구성된 미래혁신정책 자문단은 행정혁신, 문화관광, 복지경제, 도시 개발 등 4개 분과위원회로 운영된다.



2018년 찾아가는 복지서비스사업 성과보고회 (12월 11일)

구청 대강당에서 지역사회보장협의체 위원, 복지통장, 복지담당공무원 등 220여명이 참여한 가운데 축하동영상, 복지서비스사업 우수기관 표창 수여 등 『2018년 찾아가는 복지서비스사업 성과보고회』를 개최하였다.



사진으로 보는 남구



드림스타트 2018년 가족화합의 날 (12월 18일)

남구 드림스타트에서는 2018년 한 해 동안 드림스타트 사업에 참여한 서비스 연계기관, 후원자, 자원봉사자, 드림스타트 가족 250여명을 모시고 『2018년 드림스타트 가족화합의 날』 행사를 개최하였다.



남구면허시험장 주차장 개방 협약 체결 (12월 19일)

12월 19일 도로교통공단 부산남부운전면허시험장과 '주차장 개방 및 운영에 관한 협약'을 체결했다. 개방되는 주차면수는 모두 52면으로 평일 저녁 6시에서 다음날 오전9시까지, 주말(공휴일 포함)은 24시간 무료로 운영된다.



구청장실 2층 민원실로 이전 (12월 24일)

‘소통과 섬김의 열린구청 구현’을 위해 기존 청사 5층에 있는 구청장 집무실을 2층 로비(민원실)로 이전하여 주민 가까이에서 소통할 수 있게 되었다.



Contents

제1부 일반현황

제1장 구정여건 27

제1절 연혁과 지역특성 29

제2절 행정여건 32

제2장 구정성과 및 구정계획 35

1절 2018년 구정성과 37

2절 2019년 주요업무계획 44

3절 2019년 주요투자사업 61

제2부 분야별 성과

제1장 일반행정 67

1절 기획감사 69

2절 총무행정 132

3절 재무행정 154

4절 세무행정 168

5절 문화체육 186

6절 민원행정 204

7절 평생교육 214

제2장 복지행정 전개 및 지역경제 활성화 233

1절 사회복지 235

2절 환경위생 271

3절 청소행정 286

4절 일자리경제 297

5절 공원녹지 315

제3장 쾌적한 도시관리 325

1절 안전도시 327

2절 교통행정 346

3절 건설행정 359

4절 건축행정 374

5절 토지행정 389

제4장 보건소, 사업소 운영 403

1절 보건소	405
2절 도서관	419
3절 시설관리사업소	435

제5장 동 행정 445

1절 대연지구	447
2절 용호지구	481
3절 용당·감만·우암지구	508
4절 문현지구	535

제3부 남구의회

제1장 연혁 및 현황 563

1절 연 혁	565
2절 현 황	566

제2장 의정활동 569

1절 정례회·임시회	571
2절 상임위원회	579
3절 특별위원회	585
4절 행정사무감사	589

부록

1. 구청장·부구청장 명단	595
2. 간부명단	597
3. 의원명단	599
4. 2018년 주요 구정일지	600
5. 언론으로 본 남구	613

제1부

일반현황

제1장 구정여건

제1절 연혁과 지역특성

제2절 행정여건

제1절 연혁과 지역특성

1. 연 혁

우리 남구는 삼한시대에는 변한에 속했다가, 대가야가 일어나자 금관가야에 속하게 되었으며, 삼국시대에는 신라의 대증현에 속했다.

통일신라시대에는 동래군으로 칭하여 고려시대까지 동래에 속했다가 조선시대 초는 동래진에, 영조때는 동래부 7면 가운데 동면과 남촌면에 속했다.

이후 행정구역 개편으로 서하면과 용주면에 편입되었다가 1936.4.1. 동래군 용주면, 남면 일부가 부산부로 편입되어 부산진 출장소 관할로 되었다. 그 후 변천과정은 다음과 같다.

- 1914. 3. 1. 동래군 서하면(문현), 용주면(대연, 용호, 용당, 감만, 우암)
- 1936. 4. 1. 동래군 용주면, 남면 일부가 부산부로 편입되어 부산진출장소에 편입
(대연, 용호, 용당, 감만, 우암동)
- 1953. 9.10. 부산시 대연출장소 소속
- 1957. 1. 1. 구제(區制) 실시로 부산진구 대연출장소, 동래구 수영출장소 개편
- 1973. 3.10. 부산직할시 대연출장소로 승격
- 1975.10. 1. 부산직할시 남구로 승격
- 1988. 5. 1. 자치구 실시, 보건소 편입
- 1991. 4.15. 제1대 구의회 개원
- 1995. 1. 1. 부산직할시에서 부산광역시로 명칭변경
- 1995. 3. 1. 부산광역시 남구에서 남구(20개동)와 수영구(10개동)로 분구
- 1995. 7. 1. 민선 제1기 구정 출범
- 1995. 7. 7. 제2대 구의회 개원
- 1998. 7. 1. 민선 제2기 구정 출범
- 1998. 7. 7. 제3대 구의회 개원
- 1999. 1. 1. 문현2·5동이 문현2동으로 통·폐합(19개동)
- 2002. 7. 1. 민선 제3기 구정 출범
- 2002. 7. 8. 제4대 구의회 개원
- 2006. 7. 1. 민선 제4기 구정 출범

- 2006. 7. 7. 제5대 구의회 개원
- 2010. 7. 1. 민선 제5기 구정 출범
- 2010. 7. 8. 제6대 구의회 개원
- 2013. 7. 1. 대연1·2동이 대연1동, 우암1·2동이 우암동으로 통·폐합(17개동)
- 2014. 7. 1. 민선 제6기 구정 출범
- 2014. 7. 7. 제7대 구의회 개원
- 2018. 7. 1. 민선 제7기 구정 출범
- 2018. 7. 1. 제8대 구의회 개원

2. 지역특성

가. 지리적 특성

유라시아 대륙 동쪽 끝에 자리한 한반도의 동남단에 위치하여 대륙과 해양을 잇는 관문이자 태평양 시대를 주도할 전진기지로서 역할을 다하고 있는 국제 항만도시이다.

나. 위 치

위도상으로 국내의 광주·마산과 일본의 동경, 이란의 테헤란, 미국의 멤피스와 거의 같은 위치에 있으며 세계 표준시보다는 약 8시간 37분 빠르고 한국 표준시(동경 135° 기준)보다는 정도상 약 24분 늦은 지역이다.

경·위도상 위치

극 단	경 도 와 위 도 의 극 점			연 장 거 리
	지 점	동 경	북 위	
동 단	용호3동 산129-1	129°07'41"	35°06'52"	동서간 5.68km
서 단	문현2동 721-6	129°03'57"	35°08'01"	
남 단	용호2동 941	129°07'35"	35°05'16"	남북간 7.80km
북 단	대연3동 산1-3	129°05'41"	35°09'30"	

다. 기후적 특성

4계절이 뚜렷한 온대기후를 나타내며 온대 계절풍이 부는 온화한 해양성 기후지역이다.

기 상 개 황

구 분 \ 연도별	2013	2014	2015	2016	2017	2018
평균기온 (℃)	15.3	15.1	15.4	15.7	15.2	15.1
총강수량 (mm)	1131.1	1,693.1	1396.7	1,760.2	1,014.4	1778.6
평균습도 (%)	56.7	66.4	67.2	66.0	60.3	63.2
최심신적설 (cm)	0.3	0.2	-	-	-	1.3
평균풍속 (m/s)	3.4	3.2	3.1	3.1	3.2	3.2

※ 자료제공 : 부산지방기상청

라. 지역적 특성

부산광역시의 동남에 위치하고 동해와 남해가 교차하는 지점에 있으며, 한반도의 남과 북, 동과 서를 연결하는 대동맥의 출발지로 세계 5대 컨테이너항의 중심기능을 담당하는 신선대·우암·감만 등의 컨테이너 부두가 소재하는 항만산업 밀집지역이기도 하다.

황령산 자락이 해안선으로 이어지는 배산임해의 입지공간 속에 중산층 및 고지대 저소득층이 혼재하고, 주택재개발 정비사업과 주거환경관리사업의 원활한 추진으로 대단위 아파트 형성, 녹지 공간 조성 등 쾌적한 도시환경이 마련되어 있다.

동해안 탐방로 해파랑길의 시작점이자 부산의 상징인 오륙도, 천혜의 해안절경과 어우러진 스카이워크와 이기대공원, 신선대 유원지 등의 해양 관광벨트가 구축되어 전국적인 관광명소로 이름을 떨치고 있으며, 나아가 한국전쟁 전몰용사가 잠들어 있는 세계에서 유일한 UN기념공원을 품고 있어 세계평화와 자유수호의 성지로 자리매김하고 있다.

나아가 부경대, 경성대, 동명대, 부산예술대 4개의 대학이 밀집되어 있는 교육의 중심지일 뿐 아니라 부산문화회관, 부산박물관, 국립일제강제동원역사관, 유엔평화기념관, 부산예술회관, 감만창의 문화촌 6개의 문화공간이 어우러진 문화예술의 중심지이기도 하다.

또한 정부의 공공기관 지방이전 계획에 따라 조성된 문헌금융단지(BIFC)에는 한국거래소, 한국자산공사 등 13개 주요 금융기관이 입주하여 부산금융을 선도하고 있으며, 또한 해양산업클러스터 등을 통해 미래혁신 성장 거점도시로 도약하고 있다.

제2절 행정여건

1. 인구·면적

우리 구의 인구는 1975. 10. 1. 개청 당시 352,836명이었으나 이후 고도의 산업화와 도시화에 따른 인구의 지속적인 증가로 인해 1994년 말에는 534,866명으로 되었다. 그러나, 1995. 3. 1. 수영구와 분구로 인해 321,010명으로 조정되었으며 2018년말 현재 인구는 279,917명이다.

한편, 면적은 개청 당시 31.16㎢에서 지속적인 경계 조정 등으로 1994년 말 34.44㎢로 확장 분구로 인해 24.50㎢로 조정되었다. 이후 해안 매립 등으로 인해 다시 증가되고 있으며 2018년말 현재 면적은 26.81㎢이다.

2. 행정구역

1975. 10. 1. 개청 당시 총 19개동 576개통과 2,903개반이었으나 인구증가 등으로 구역을 지속 조정한 결과, 1994년 말에는 30개동 944개통 4,662개반까지 확장되었다. 이후 황령산과 대남로터리를 경계로 수영구와 분구됨에 따라 20개동 627개통 2,974개반으로 조정되었다가 행정구역 간소화로 1999. 1. 1.부로 문현2동과 문현5동이 문현2동으로 통합되었으며, 2013. 7. 1.부로 대연1,2동을 대연1동으로, 우암 1,2동을 우암동으로 통폐합하여 2018년말 현재 17개동 367개통 2,630개 반으로 행정구역이 조정되었다.



동 별	면적(㎢)
대연1동	0.97
대연3동	3.84
대연4동	1.00
대연5동	1.11
대연6동	1.19
용호1동	1.60
용호2동	2.03
용호3동	1.96
용호4동	1.52
용당동	3.63
감만1동	2.66
감만2동	0.89
우암동	1.44
문현1동	0.83
문현2동	0.62
문현3동	0.83
문현4동	0.69

인 구 현 황

2018.12.31.

동 별	면 적 (㎢)	세대수	인 구 수 (명)			행정단위	
			계	남	여	통	반
계	26.81	117,558	279,917	137,437	142,480	367	2,630
대연1동	0.97	10,321	19,989	9,929	10,060	31	174
대연3동	3.84	14,507	33,054	16,154	16,900	33	298
대연4동	1.00	5,436	12,731	6,250	6,481	20	153
대연5동	1.11	7,239	16,854	8,142	8,712	18	112
대연6동	1.19	5,886	16,060	7,768	8,292	16	108
용호1동	1.60	16,820	46,116	22,268	23,848	42	357
용호2동	2.03	6,901	18,222	8,946	9,276	23	173
용호3동	1.96	5,699	13,267	6,461	6,806	21	135
용호4동	1.52	3,806	9,228	4,510	4,718	14	90
용당동	3.63	3,408	8,497	4,314	4,183	13	84
감만1동	2.66	6,621	15,186	7,725	7,461	25	175
감만2동	0.89	3,339	7,472	3,742	3,730	14	85
우암동	1.44	6,733	15,600	7,791	7,809	29	215
문현1동	0.83	6,245	15,396	7,568	7,828	19	129
문현2동	0.62	4,644	8,853	4,396	4,457	15	97
문현3동	0.83	5,282	13,070	6,362	6,708	18	125
문현4동	0.69	4,671	10,322	5,111	5,211	16	120

3. 재정규모

2018년도 우리 구 최종 예산규모는 432,439백만원으로 2017년도 최종예산 406,670백만원에 비해 25,769백만원이 증가되었다. 회계별로 나누어보면 일반회계는 412,048백만원으로 95.3%를, 특별회계는 20,391백만원으로 4.7%를 차지하고 있다.

(단위 : 백만원)

회계별 \ 구분	2017년(최종)	2018년(최종)	증 감
계	406,670(100%)	432,439(100%)	25,769
일반회계	389,771(95.8%)	412,048(95.3%)	22,277
특별회계	16,899(4.2%)	20,391(4.7%)	3,492

4. 행정기구

2018.12.31. 현재 우리 구의 행정기구는 구 본청 3국(총무국, 주민생활국, 안전도시국) 1실·19과 80팀, 의회 1국 1팀, 보건소 2과 6팀, 도서관 3팀, 시설관리사업소 5팀 및 17개 동으로 구성되어 있다.

공무원 총 정원은 764명으로 인구 279,917명과 비교해 볼 때 공무원 1인당 행정 수행대상 주민 수는 366명으로 나타나고 있다.

행 정 기 구



제2장 구정성과 및 구정계획

1절 2018년 구정성과

2절 2019년 주요업무계획

3절 2019년 주요투자사업

제1절 2018년 구정성과

1. 품격있는 도시 인프라 구축

- 미래세대 혁신성장 기반 구축
 - 2018년도 혁신도시 공공기관 연계 육성사업 선정 : 155.63억원('18.8월)
 - 해양산업클러스터 지식산업센터 유치(우암부두 일원) : 부지 6,000㎡ 연면적 14,557㎡, 274억원
- 도시재생사업 활성화 추진
 - 남구 도시재생활성화계획 수립 용역 추진 : 106백만원
 - 소막마을 새뜰마을사업 추진 : 가로 및 골목환경 개선 등 3,357백만원
 - 우암동 문화복합형 주거환경관리사업 추진 : 소막사 원형복원 등 3,160백만원
 - 용당동 방재공원 조성 및 폐가 철거사업 추진 : 2개소 6동, 254백만원
 - 행복마을만들기 사업 추진 : 쉼터 조성 및 노후벽화 재정비 등 62백만원
 - 마을지기사무소 운영 : 전기시설, 수도배관 수리 등 사업비 55백만원
 - 대연6동 청사신축 및 건물 기부채납 취득 : 1,897백만원('18.3월)
 - 구 대연6동 청사 1층 리모델링 : 치매안심센터개소 19백만원('18.4월)

2. 다함께 행복한 복지행정 구현

- 효율적 복지시스템 구축
 - 동 복지기능강화 희망복지팀 추가 설치 : 3개동(용호2동·문현3·4동) ▶ 총 13개동 희망복지팀 설치
 - 인적안전망 「다함께 하는 우리」 운영 : 위기가구 발굴 1,671건
 - 감만종합사회복지관 기능보강 : 80백만원
- 수요자 중심의 맞춤형복지 구현
 - '동화야 놀자' 등 지역사회서비스투자사업 추진 : 10개사업 1,417백만원
 - 위기가정 사례관리 대상자 발굴·지원 : 411세대 616명(서비스 연계 2,064건)
- 나눔과 배려가 넘치는 행복나눔기사업 추진
 - 국제금융센터 입주 5개기관 사회공헌 활동 : 13회 493백만원
 - 나눔문화 확산 : 행복나눔기운동, 오륙도 5600원 희망나눔사업 등
 - 남구복지박람회 개최 : 10.20.~10.22(3일간), 평화공원, 25개 사회복지시설 및 단체 참여

- 더불어 잘살기 위한 서민경제 활성화 및 일자리 창출
 - 공공근로사업 추진 : 140개 사업 연 14,809명
 - (예비)사회적기업 지원 : (주)연효재 등 5개기업 156백만원
 - 지역공동체일자리사업 : 10개 사업 연 3,658명
 - 민간기업과 MOU를 통한 일자리 확보 : 3개 업체 연 1,172명
 - 청년드림 부산남구캠프 운영 : 6회 45명
- 드림스타트 아동 맞춤형서비스 제공
 - 아동 맞춤형 건강·교육·복지 프로그램 운영 : 59개 사업 189,499천원
 - 위기아동 가정 아동통합사례관리 추진 : 316명
 - 드림패밀리 가족체험, 가족화합의 날 등 가족이 함께 참여가능한 복지사업 추진
- 여성과 아이 그리고 노인이 행복한 가족친화환경 조성
 - 제20기 오류도 여성대학 운영 : 5주 10강좌, 연 1,015명 5백만원
 - 출산지원금 및 출산축하용품 지원 : 2,094명 530백만원
 - 아이돌봄지원사업 : 331가구 963백만원
 - 저소득 한부모가정 지원 : 501명 984백만원
 - 임신부·영유아 의료비 및 난임부부 시술비 지원 : 1,602명 155백만원
 - 경로당 시설(이전) 및 신설 : 5개소 1,698백만원
 - 경로당 노후시설 개보수 : 138개소 313백만원
 - 경로당 운영비 및 냉·난방비, 양곡 지원 등 : 179개소 889백만원
 - 노인돌봄서비스 지원 : 1,680명 1,672백만원
 - 저출산 극복을 위한 인구정책 용역 추진 : 35개 과제 발굴, 18,600천원
- 장애인의 삶의 질 향상
 - 장애인복지시설 지원 : 지역사회재활시설 7개소 3,030백만원, 생활시설 7개소 3,362백만원
직업재활시설 2개소 484백만원, 중증장애인자립생활센터 1개소 193백만원
 - 저소득 장애인 생활안정 지원(장애인연금, 장애인수당) : 4,307명 5,791백만원
 - 장애인의 경제적 자립 지원 : 장애인일자리 83명 923백만원 /장애인 활동지원 398명 5,976백만원
 - 장애인 전용주차구역 위반차량 과태료 부과 : 1,529건 162백만원
(수납 : 1,312건 130백만원, 과년도 체납액 징수 : 125건 15백만원)
 - 2018년도 장애인편의시설 전수조사 실시 : 공공건물 및 공공이용시설 1,080개소

3. 자연이 숨쉬는 친환경도시 조성

○ 도심속 친환경 녹색공간 조성

- 산지사방 및 편의시설 사업 : 황령산 산지사방공사와 1개사업 194백만원
- 문현동 생태숲 조성 : 녹나무 등 27종 13,085본 식재, 자연석쌓기, 기타자재 운반 등 1,496백만원
- 이기대 휴게쉼터 조성 : 쉼터조성 및 운동시설 설치, 후박나무 외 19종 2,666주 식재 등 143백만원
- 당곡공원 무궁화동산 조성 : 무궁화 식재 및 쉼터 조성 등 100백만원
- 이기대 순환로변 수목정비 : 벚나무 등 2종 21주 18백만원
- 대연2구역 어린이공원 1개소, 대연6구역 어린이공원 2개소·소공원 1개소 조성완료(주택재개발사업)
- 씬공원 조성 : 문현교통광장(녹지쉼터) 665백만원
- 녹지대 조성 : 부산향대교 유희공간 녹지대 조성 175백만원

○ 기후변화 대응을 통한 친환경도시 조성

- 찾아가는 반딧불이 생태체험교실 운영 : 오륙도초교 등 3개교 254명
- 초등학생을 위한 기후학교 운영 : 분포초교 등 2개교 486명
- 반딧불이 체험행사 개최 : 글짓기, 그림대회 및 환경 체험행사 1,200명
- 세계 물의 날 행사 등 자연보호활동 : 6회 265명
- 탄소포인트제 운영 인센티브 지급 : 3,274세대 44,238천원
- 온실가스 진단·컨설팅 사업 : 225세대(가정·상가)
- 기후변화 및 탄소포인트제 홍보 : 9회 600명
- 공공부문 온실가스·에너지 목표관리제 추진 : 19.3% 감축

○ 쾌적하고 아름다운 도시환경 조성

- 꽃벽(6개소 1,928m) 및 가로등 및 난간걸이 화분(11개 노선 1,026개) 설치
- 가로화단 조성 : 신선로 가로화단(L=575m) 조성 177백만원
- 평화공원 국화 전시회 개최('18.10~11월) : 국화작품 및 조형물 33종 82점
국화 및 초화류 등 18종 118,215본 전시
- 이기대공원 일원 정비 : 18톤/월 환경정비, 참나무 제거 20ha, 무단경작지 편백나무 910주 식재 등
- 해파랑길 정비사업 : 계단목 70ea, 식생매트 110m 설치 15백만원
- 대연2 근린공원 정비 : 청단풍 외 1주 955주, 목계단, 파고라 1개소 설치 등 174백만원
- 노후 어린이공원 등 정비 : 놀이시설물 교체 및 도색, 수목보식 등 700백만원
- 계절별 초화식재 : 팬지 등 107,320본 식재

4. 즐거움이 충만한 교육과 관광도시 육성

- 평생학습의 생활화와 맞춤형 평생교육 지원
 - 1동 1행복학습센터 운영 : 18개소 91개 강좌 99백만원
 - 제11,12기 등대빛 아카데미 운영 : 4회 710명 참여, 7백만원
 - 제3,4기 남구인문대학 운영 : 8회 244명 5백만원
 - 제5회 부산남구 평생학습박람회 : 52개 기관 25백만원
 - 성인문해교육 공모 참여 및 지원 : 12개소 18개 강좌 65백만원
 - 평화특화 프로그램 운영 : 평화의 길 탐방 외 3개 강좌 540명
 - 찾아가는 평생학습 실천 : 배달강좌 39개 23백만원
- 남구만의 문화와 관광자원 육성
 - 2018 백운포 달맞이축제('18. 3월), 제22회 오륙도 평화축제('18. 10월) 개최
 - 한여름밤의 음악회('18. 8월), 문화가 있는 날 공연('18. 6월~11월) 개최
 - 상설공연 '이기에 의기여'('18. 3월~11월) 개최
- 특색있는 관광자원 개발 및 관광 활성화
 - 오륙도 스카이워크 국제적 명소로 부각 : 1,187,449명 방문
 - UN평화문화특구 운영 : 유엔기념공원, 유엔평화기념관, 일제강제동원역사관 등 기관 연계
평화, 문화 프로그램 운영
 - 남구 투어(스탬프 투어, 오륙도 평화 투어, 남구야 투어) 운영 : 4회 1,008명 참가
 - 부산 소재 대학교 외국인 유학생 대상 「남구 팸투어」 운영 : 2회 38명
 - 관광지 홍보영상 제작 : 2편
 - 오륙도 해파랑길 관광안내소 증축 추진 : 950백만원, 설계 및 공사 추진
 - 오륙도 경관개선사업 추진 : 80백만원, 야간 경관조명 설계추진
 - 남구문화관광해설사 운영 : 11명 6,108회 해설
 - 관광안내판 등 신설 및 정비 : 신설 4점, 보수 10점
 - 남구 음식거리지도(32,000부), 관광가이드북(44,000부), 관광지도(24,000부), 관광기념품
(손수건 1,100개, 부채 360개, 볼펜 800개) 제작
- 건강한 삶을 위한 생활체육 활성화
 - 오륙도사랑 걷기축제 2회, 남구청장배 생활체육동호인 체육대회(10개 종목) 개최
 - 남구청장기 유소년 축구대회, 태권도대회, 어울림 바둑대회 개최
 - 생활체육진흥사업 : 생활체육교실(9개, 연 15,200명), 구민스포츠교실(4개, 연 2,140명)

- 실업보령팀 운영 : 11개 대회 출전(국가대표선발 결승 진출, 1위 1회, 3위 2회)
- 주택가 동네체육시설 안내판 설치 : 대연3동 건강누리 체육시설 등 12개소

5. 사람중심의 소통과 공감행정 실현

- 주민과 함께하는 소통과 공감행정 실현
 - 구청장 동방문 주민과의 대화 추진 : 전 동 순회방문, 2회 891명 참석, 건의 248건
 - 민선7기 주민과의 만남 개최('18.10.8.) : 주민인터뷰 및 규정계획 영상, 200명 참석, 건의 13건
 - 구청장실 이전('18.12.24.) : 구청 정문 2층 민원실로 이전
 - 다같이 돌자 동네한바퀴 운영 : 민·관 합동순찰, 2회 343명 참석, 건의 85건
 - 소통감사담당관 신설 : 주민의 고충민원 접수·상담 및 해소 노력으로 책임행정 구현
- 주민참여예산제도 운영 활성화
 - 찾아가는 주민참여예산학교 운영 : 17개 단체 307명(동별 1개단체씩 선정)
 - 제4기 주민참여예산위원회 구성 : 26명(동대표 17, 전문가 4, 구간부 5)
 - 2019년 예산편성 주민의견 수렴 : 22건 접수, 18건 반영
 - 주민참여범위 확대 근거 마련을 위한 주민참여예산제 운영조례 개정
- 신뢰받는 주민맞춤형 행정 구현
 - 동정순찰 및 건문보고 처리 : 동장순찰 3,906건 건문보고 1,032건
 - 무인민원발급기 추가 설치 : 3개소(국민체육센터, 용호1동 현장민원실, 구청 민원실)
 - 야간 여권발급창구 운영 : 매주 수요일, 47회 308건



2018. 남구를 빛낸 자랑스런 일들

중양기관(10개 분야)

☐ 대 상

- 주거복지 우수사례 공모전 (국토교통부)

☐ 최우수

- 지방재정 신속집행 추진실적 평가 (행정안전부)
- 희망복지지원단 운영부문 평가 (보건복지부)
- 착한가격업소 우수사례 발표대회 (행정안전부)

☐ 우 수

- 자치단체 기금운용 성과분석 우수기관 (행정안전부)
- 지방자치단체 혁신평가 우수기관 (행정안전부)
- 찾아가는 보건복지서비스 제공 부문 평가 (보건복지부)
- 자활분야 우수기관 (보건복지부)
- 심뇌혈관예방관리사업 (보건복지부)

☐ 장 려

- 폐가전 무상방문수거 우수 지자체 경진대회 종합평가 (환경부)

부산광역시(34개 분야)

☐ 최우수

- 재정 신속집행 추진실적 평가
- 지방자치단체 정부합동 평가
- 환경보전 종합평가
- 일자리경진대회
- 도로조명시설 운영·관리 종합평가
- 보건소 국가예방접종사업
- 치매관리사업 평가
- 보건소 종합평가

□ 우 수

- 구·군 규제개혁 추진실적 평가
- 살기좋은 세계도시 부산 만들기 추진상황 평가
- 찾아가는 보건복지 서비스 구·군 평가
- 구·군 사회복지분야 종합평가
- 구·군 여성가족정책 평가
- 구·군 일자리창출사업 추진실적 평가
- 추계도로정비 평가
- 지역안전도진단 우수기관
- 도시기초시설물 선진화 사업장 평가
- 보건소 심뇌혈관질환 예방관리사업 평가
- 지역사회 통합건강증진사업(우수사례부문)
- 지역사회 통합건강증진사업(정성평가부문)
- 구·군 정신건강 증진사업 추진실적 평가
- 구·군 자사례방사업 추진실적 평가

□ 장 려

- 지식행정추진 우수기관
- 갈매길 관리·운영 평가
- SNS 온(ON) 부산 평가
- 구·군 폐전지 재활용 실적 종합평가
- 공원문화행정 업무평가
- 민방위비상대비분야 종합평가
- 교통분야 종합평가
- 장기미집행 도시계획시설 정비목표제 추진실적 평가
- 건강도시 마을건강센터사업 평가
- 구·군 도서관 업무평가
- 물가안정관리 실적평가

□ 표 창

- 통합문화이용권 사업평가

제2절 2019년 주요업무계획

I. 문화와 관광의 평화도시

1. 품격있는 문화와 관광의 도시기반 구축

❏ 다함께 즐기는 문화예술서비스 확대

- 2019년 백운포 달맞이축제
 - 2019. 2. 19. : 기원제, 달집태우기, 소원지 적기, 주민 어울림마당 등
- 제23회 오륙도 평화축제
 - 2019. 10월 : 평화음악회, 국화전시회, 박람회, 경연대회 등
- 2019년 플리마켓 운영
 - 2019. 5월, 10월 : 플리마켓존, 공연존 등 구성, 창작작품, 수공예품 등 전시·판매·체험부스 운영
- ‘남구 홍보 연극공연’ 개최
 - 2019. 10~11월 관내 공연장, 우암동 소막마을을 소재로 한 무료 창작연극
- 유엔평화문화특구 운영 프로그램 발굴·지원
 - UN기념공원, UN평화기념관, 일제강제동원역사관 등 7개 기관 협업 운영

❏ 「오륙도 해파랑길 관광안내소 증축공사」 시행

- 위 치 : 용호동 950-1번지 일원
- 규 모 : 부지 2,506㎡, 연면적 202.03㎡(약61.2평), 지상2층, 철근콘크리트조
- 시 설 : 관광휴게시설 1동, 전망대 등
- 사 업 비 : 950백만원(구비)

❏ 「오륙도 경관개선사업 공사」 시행

- 위 치 : 용호동 산196-10번지 일원
- 내 용 : 야간 경관조명 설치 (L=270m)
- 사 업 비 : 90백만원(구·시비)

■ 글로벌 해양테마파크 기반 조성

- 오륙도 스카이워크, 오륙도홍보관 연중 365일 개방
- 오륙도 해파랑길 관광안내소 활성화
 - 외국인 안내 통역원 3명(영·중·일어) 및 안전관리요원 7명 배치
 - 오륙도, 해파랑길 관련 지역 관광기념품 개발 및 판매소 운영
 - 지역 관광자원 홍보강화를 위한 홍보물 배부
- 오륙도 스카이워크 운영 활성화
 - 부산관광공사, 코레일, 여행사 연계 관광코스 운영 확대
 - 남구문화관광해설사 운영 : 11명 내외, 이기대, 오륙도, 신선대 등 전문해설 지원

■ 구민생활문화 활성화 저변 확대

- 문화시설을 활용한 문화예술 활성화 : 4개 권역별
 - 대동골문화센터, 남구문화원, 감만창의문화촌, 문현아트센터
- 남구 문화가 있는 날 공연 : 매달 마지막 주 금요일, 지구별 개최
- 유엔미(You&Me) 토요예술마당 : 5~10월(총 10회), 예술전공 대학생, 평화공원 일원

2. 건강하고 활력있는 생활체육 육성

■ 생활체육 저변 확대를 위한 인프라 확충

- 동네(생활)체육시설 확충 및 정비
 - 권역별 체육시설 설치 및 주변 편의시설 설치·보강
 - 체육시설물 수시 점검체계 확보

■ 생활체육 지원을 통한 구민 건강 증진

- 오륙도사랑 걷기축제 (연 2회)
 - 제35회 오륙도사랑 걷기축제 : 2. 23.(토), 트램길 먼저걷기 축제와 연계 개최
 - 제36회 오륙도사랑 걷기축제 : 10월 중
- 남구청장배 생활체육 동호인 체육대회 : 5. 19.(일)
- 부산시민체육대회 : 10월 중
- 구민 생활체육활동 지원 : 생활체육진흥사업(5개 사업) 지원

▣ 경쟁력 있는 실업보링팀 육성

- 선수단 구성 : 8명(감독 1, 선수 7)
- 선수단 사기양양을 통한 경기력 제고
 - 합숙소 확장 이전, 국가대표수당 증액 등 처우개선

3. 더불어 함께하는 평화도시 조성

▣ UN국제컨벤션센터 유치

- 기간 : 2018. ~ 2030. (중장기사업)
- 위치 : 우암부두 및 배후 ODCY 등 남구일원
- 내용 : 2030월드엑스포와 연계한 남구지역내 UN국제컨벤션센터 유치

▣ 분포도서관 평화누리 코너 운영

- 기간 : 2019. 3월 ~ 12월
- 장소 : 용호동 분포도서관
- 내용 : 평화누리 코너 설치, 도서전시 및 프로그램 운영

▣ UN평화문화특구 협업 및 평화콘텐츠 활성화

- UN평화문화특구 기관 연계사업 확대 및 활성화
 - 특구 협업기관 정례회의 개최, 남구신문 특구 소식란 게재 등 정보 공유
 - 평화, 역사, 문화, 예술 특화프로그램 발굴 및 공동 행사·사업 등 추진
- 디자인 상품 및 프로그램 개발 등 평화콘텐츠 활성화
 - 특구 홍보디자인 상품(캐릭터 USB, 목공예 과반, 스탠드 등) 제작
 - 세계유일의 UN기념공원의 역사·문화유산 활용 특화프로그램 개발
 - 남구 및 특구 지역홍보 관광 콘텐츠(관광지도 AR퍼즐 제품) 개발
- 평화특구 프로그램 운영 : 평화의 길 탐방 등 4개 강좌 12,000천원

II. 사람 중심의 행복도시

1. 행복한 미래를 여는 지역중심의 행복도시 실현

모두가 하나되는 지역사회네트워크 구축

- 제4기 지역사회보장계획 2019년 연차별 시행계획 추진
 - 남구 지역사회보장협의체 운영 : 대표협의체 34명, 실무협의체 22명, 실무분과 80명
 - 사업내용 : 5개 추진전략, 14개 중점추진사업, 23개 세부사업
- 수혜자 맞춤형 지역사회서비스사업 추진
 - 지역개발형 사업 : 동화야 놀자 등 10개 사업 1,429백만원
- 복지사각지대 해소를 위한 민·관 참여워크숍 활성화
- 사회복지인 어울림한마당 등 사회복지의 달 기념행사 추진 : 2019. 10월
- 사회복지종사자 역량강화 사업 : 46개 시설 251명 60백만원
- 남구만의 고독사 예방 특화사업 추진
 - 고독사 위험군 발굴을 위한 테마별 전수조사, 365스마트 희망시그널사업, 찬(饌)찬(饌) 희망주방사업, 고독사 위험군 상시 발굴·지원 「오륙도 촌촌복지단」 운영 등 10개 사업

복지관 기능 강화와 명예로운 구민 지원

- 사회복지관 운영 지원 강화 : 용호복지관 등 3개 종합사회복지관
 - 운영비 지원 : 3개 복지관 2,125백만원
 - 복지관 프로그램 홍보 지원 : 남구신문, 복지관 홈페이지 등
- 명예로운 구민 지원
 - 보훈단체 보조금 지원 : 10개 단체 102백만원
 - 어려운 보훈가족 및 독립유공자 격려

2. 사랑과 배려가 있는 나눔문화 활성화

배려가 있는 나눔문화 활성화

- 주민참여 「행복나누기 운동」 추진 : 5대 분야 1,806백만원

- 취약계층 지원 「오륙도 5,600원 희망나눔사업」 : 300세대 50백만원
- 「꽃보다 아름다운 쌀나눔 BANK」 추진 : 200세대 8백만원
- 「저소득층 자녀 교복지원」 사업 전개 : 200명 60백만원
- 「희망의 연결고리 사업」 추진 : 30세대 40백만원

함께해서 즐거운 자원봉사 활성화

- 남구 자원봉사센터 지원 및 자원봉사 활성화
 - 다양한 자원봉사 프로그램 개발 및 참여분위기 조성
 - 집수리, 이·미용, 의료, 벽화 등 전문봉사단 운영
- 드림아동 멘토-멘티 사업 추진
 - 대학생(부경대학교) 자원봉사자와 드림아동 멘토-멘티 연결로 아동 학습 및 인성 지도
 - 13명의 대학생 멘토가 총 281회 저소득 아동 가정방문하여 멘토링 실시

소통하는 공감 네트워크 조성

- 남구 복지거버넌스 운영 : 4개 복지관 협력사업 2건 추진
- 사례회의 네트워크 「참존넷」 운영 : 17개 기관 참여
- 남구 복지박람회 개최 : 2019. 10월
- 제9회 사회복지인 어울림 한마당 개최 : 2019. 10월

3. 수혜자 맞춤형 복지서비스 강화

수혜자 맞춤형 복지지원 강화

- 저소득 아동의 공평한 출발 기회보장을 위한 드림스타트 아동 맞춤형서비스 제공
 - 아동 맞춤형 프로그램 운영 : 건강·교육·복지 분야 60여개의 다양한 프로그램 제공
 - 아동통합사례관리 : 위기아동 문제해결을 위한 맞춤형 서비스 연계로 위기 해소 지원
 - 부모아동관계형성 : 드림패밀리(연2회), 가족화합의 날(연1회) 등 가족참여 행사 진행
 - 지역사회 자원 발굴 : 외식업체, 병원 등 지역 내 산규복지자원 발굴로 아동들에게 다양한 혜택 제공
 - 아동전문 네트워크 구축 : 슈퍼바이저, WORKING GRUOP 등 지역아동 전문가 회의 개최 등
- 사회통합 실현을 위한 장애인 권익향상
 - 저소득 장애인 생활안정지원 : 장애인연금, 장애수당, 재활수당, 의료비 등 지원

- 장애인복지시설 지원 : 지역사회재활시설(7개소), 생활시설(7개소), 직업재활시설(2개소)
- 장애인 경제적 자립지원 : 장애인활동 및 장애인일자리 사업, 근로작업장 지원 등
- 장애인 편의시설 설치의무 대상 지속 점검·관리 : 19종

4. 구민 맞춤형 일자리 창출사업 활성화

▣ 일자리 최우선 지역일자리 목표공시제 추진

- 지역일자리창출 : 10,085개
 - 국제금융센터(BIFC)·대학·기업체 지역협력사업을 통한 안정적 일자리 창출
 - 민간기업 MOU 체결 및 사회적기업·협동조합 육성을 통한 고용확대
- 일자리지원 서비스 확대
 - 일자리박람회 개최 및 경력단절여성 등을 위한 맞춤형 일자리 창출
 - 청년드림 부산남구캠프 및 찾아가는 취업상담 창구 운영
 - 일자리 정보센터 및 취업상담 창구를 통한 취업 지원
 - 부산복지고용플러스센터 운영 : 복지공무원, 직업상담사 배치
 - 경단녀 맞춤형일자리 「저출산극복 프로젝트 산후관리 전문인력 양성사업」 및 「뇌 건강 4.0 프로그램 컨설팅트 및 활동전문가 인력 양성사업」 수행

▣ 공공기관 일자리사업 추진

- 지역산업맞춤형 일자리창출 지원사업 : 2개사업 185백만원
- 공공근로사업 추진 : 주민숙원사업 등 분기별 4회 1,100백만원
- 지역공동체 일자리사업 추진 : 지역인프라 개선 등 반기별 2회 311백만원

▣ 활기찬 전통시장 조성 및 지역물가 안정

- 용호1동 골목시장 및 용호삼성시장 : 상징간판 설치 등 100백만원
- 못골골목시장 : 골목시장형 육성사업 (시장환경개선 등 520백만원)
- 용호삼성시장 : 청년상인 창업지원사업 250백만원
- 용호시장 : 소방용수 탱크 교체 13.5백만원
- 대연시장 : 노후창호 및 방화문 교체 14백만원
- 온누리상품권 이용 확대 : 각종 시상품 활용, 자율구매 권장

Ⅲ 안전하고 쾌적한 청정도시

1. 도심속 자연이 숨쉬는 녹색공간 확충

■ 문현동 생태숲 조성

- 위 치 : 문현동 산 20번지 일원
- 규 모 : $A=3,401\text{m}^2$
- 사업기간 : 2019. 1월 ~ 6월
- 사 업 비 : 360백만원
- 사업내용 : 편백나무 등 24종 3,107주 식재, 산책로포장(360m^2), 편의시설물 설치 등

■ 문현터널 상부공간 공원화 사업

- 위 치 : 대연6동 문현터널 입구(연포교 일원)
- 기 간 : 2016. ~ 2020.
- 규 모 : $2,253\text{m}^2$ (L=40m, B=55m)
- 총사업비 : 61.92억원(국비 30.96, 시·구비 30.96)
- 사업내용 : 도로복개 및 주민휴식·커뮤니티 공간 조성

■ 당곡공원 정비

- 위 치 : 대연동 1147-3번지(일제강제동원역사관 아래)
- 기 간 : 2019. 1월 ~ 6월
- 규 모 : $A=19,000\text{m}^2$
- 총사업비 : 1억원(구비)
- 사업내용 : 나대지 일원 정비(나대지 및 수목정비, 산책로 조성 등)

2. 여유로운 삶이 있는 푸른도시 조성

■ 친환경 도시녹화사업 추진

- 친환경 녹색공간 조성
 - 남부운전면허시험장 교차로 교통섬 정비 : $A=1,560m^2$ (260백만원)
 - 전포대로 가로화단 조성 : $A=800m^2$ ($L=800m$, $B=1.0m$) (200백만원)
- 주요간선로 가로변 꽃길 조성
 - 꽃벽 설치 : 6개소 1,928m
 - 결이화분 및 난간결이 : 유엔교차로 등 11개 노선 1,026개(130백만원)
 - 계절별 초화생산 및 식재 : 팬지 등 1,078천본
- 도로변 조경 보완 정비 : 수목 보식, 병해충 방제, 가지치기 등
- 녹지대 시설물 관리 : 수목 및 시설물 정비 등(30백만원)

산림자원 보호육성

- 소나무재선충병 방제 : 나무 주사 및 지상 방제 등 170ha(41백만원)
- 산림자원 조성관리사업 : 숲가꾸기 50ha, 조림 1ha(108백만원)
- 산림병해충 예찰·방제단 운영 : 2개단 15명(174백만원)
- 산림 휴양 및 재해방지 사업
 - 등산로정비(2km) 64백만원
 - 임도 보수사업(5km) 22백만원

공원조성 및 관리

- 평화공원 국화전시회 개최 : 국화작품, 대·소국 등 125백만원
- 오류도 스카이워크 주변 정비 : 제초, 주변 조경지 관리 등
- 어린이공원 정비 : 놀이시설물, 탄성포장 등 보수
- 공원·유원지·녹지 등 시설물 정비 : 데크, 공원등, 벤치, 운동시설 정비, 무단경작·훼손지 복구
- 평화조각공원 정비 : 잔디훼손지 정비, 산책로 포장정비, 수목전정, 노후시설물(수도관 등) 정비
- 이기대 해안산책로 교량 도장 : 해안산책로 $L=134m$ 교량 도장
- 해파랑길 정비 : 계단목, 야자매트 설치 등 이기대공원 내 시설물 보강
- 평화공원 일원 유모차 견기 좋은 길 조성 : 유엔묘지공원 내 산책로 정비(경화토포장 $A=610m^2$)

평화공원 첨병첨병 물놀이장 조성

- 운영기간 : 여름철 7~8월
- 규 모 : 워터풀장, 수상슬라이드, 탈의실, 몽골텐트 등 $A=500m^2$

3. 주민과 함께하는 녹색생활 활성화

▣ 청정한 도시환경 만들기 녹색생활문화 확산

- 가정내 온실가스 감축을 위한 무료진단, 컨설팅 실시 : 220세대
- 공공부문 온실가스 목표관리제 추진(기준배출량 대비 28% 감축목표)
- 그린아파트 경진대회 : 저탄소 녹색생활실천 우수 APT 시상
- 탄소포인트제 활성화 : 아파트단지 및 개인 가입(400세대)
- 친환경 행사 추진 : 세계 물의 날, 자동차 없는 날, 저탄소실천 캠페인 등
- 승용차요일제 및 무공해 웰빙 자전거 이용 활성화

▣ 주민참여 체험프로그램 확대

- 이기대 반딧불이 체험행사 : 학생 등 주민 1,200여명('19.6월)
- 어린이 eco-school 환경체험교실 : 초등학생 200명
- 초등학교 연계 기후학교 운영 : 기후변화대응 환경교육, 초등학생 120명
- 야생조수 보호활동 : 먹이주기, 부상 야생조수 치료센터 인계 등

▣ 미세먼지 저감사업 추진

- 미세먼지 마스크 구입·배포 : 건강취약계층(6만명) 180백만원
- 미세먼지 신호등, 미세먼지 미스트 등 놀이터 개수대 등 설치
- 미세먼지 경보발령시 비산먼지 발생 공사장(61개소) 작업중지 권고 및 살수작업 실시

▣ 자원 재활용 생활화

- 자원순환 문화 실천을 위한 나눔장터 개최 : 5회
- 비경제성재활용품 집중 수거 및 홍보 강화
- 공동주택 음식물쓰레기 세대별 종량제 운영실태 점검 : 48,244세대
- 재활용품 수집 장려금 및 매각대금 지급 : 월1회 97개 공동주택
- 음식물쓰레기 감량실적 우수공동주택 인센티브 지급 : 9개소 3,000천원
- 1회용품 사용 규제대상 사업장 지도·점검 및 홍보 강화

IV. 도시재생을 통한 균형발전

1. 생활여건 개선을 통한 행복도시 조성

주민 맞춤형 정비사업 추진

○ 정비사업 대상구역 현황

(단위 : 개소)

계	주거환경개선	주택재개발	주택재건축	도시환경정비
34	14	15	4	1

○ 정비사업 활성화 추진

- 재개발 대연 5·7구역 : 공사행정 지원
- 재개발 문현3, 용호2구역, 재건축 대연3구역 : 사업시행 인가
- 재개발 대연3, 감만1구역, 재건축 대연2구역 : 관리처분계획 인가
- 재개발 대연4, 우암 1·2, 용호3구역, 재건축 대연4구역 : 준공인가
- 주거환경개선 문현2지구 : 사업시행 변경 인가

○ 장기 미추진 사업장 정비구역 해제 : 문현4구역

안전하고 쾌적한 주거환경 조성

○ 우암동 문화복합형 주거환경관리사업 시행(31.6억원)

- 위 치 : 우암동 189-1104 일원(A=20,715.9㎡)
- 내 용 : 일제강점기 소막사 복원 및 복합커뮤니센터 조성

○ 우암동 소막마을 새뜰사업 시행(33.57억원)

- 위 치 : 우암동 189-1104 일원(A=20,715.9㎡)
- 내 용 : 소막마을 주민공동체 센터, 안전한 가로환경 조성, 집수리 지원사업 등

○ 공공용지 활용을 위한 폐·공가철거사업 시행(0.8억원)

- 대 상 : 공공용지 제공 동의(3년) 폐·공가 10동
- 내 용 : 폐·공가철거 후 녹지공간, 주차장, 주민쉼터 등 조성

○ 마을지기사무소 운영

- 위 치 : 남구 동향로 79(우암동)
- 운영인력 : 2명(마을지기 1명, 만물수리공 1명)
- 사업내용 : 공구 대여, 무인택배 서비스, 소규모 주택수리 등

2. 균형발전을 통한 도시기반 구축

❏ 무가선 저상트램 오륙도선 실증노선 사업

- 노 선 : 용호삼거리(경성대) ~ 부경대 ~ TBN교통방송국 ~ LG메트로시티 ~ 이기대입구
- 규 모 : L=1.9km, 정거장 5개소, 차량기지 1개소
- 차량시스템 : 무가선 저상트램
- 사업비 : 470억(국 110, 시 360)

❏ 해양산업클러스터 활성화

- 위 치 : 우암부두 일원 178,679m²
- 사업기간 : 2017. ~ 2021.
- 사 업 비 : 277억원
- 주요시설 : 해양레저기기/장비제조, 선박·해양플랜트 부품제조 등
- 추진내용
 - 부산항 해양산업클러스터 성공적 조성을 위한 정책토론회 개최('18.2.)
 - 우암부두 기반시설 공사(1차분) 실시계획 승인 및 공사 착공('18.12.)
- ※ 정부지원사업
 - marina 비즈니스 R&D 센터(A=25,553m², 480억원) (2018.~2022.)
 - 부산 남구 지식산업센터(A=6,000m², 274억원) (2018.~2021.)
 - 친환경 수소연료 선박 R&D 플랫폼 구축(A=15,000m², 420억원)(2019.~2023.)

❏ 공공도서관 건립

- 위치 : 우암·감만지역 1개소
- 규모 : 지하1층/지상3층, 부지 900m², 연면적 1,700, 84억원
- 기간 : 2018. ~ 2022.
- 내용 : 건립타당성 및 구상용역, 타당성 검토 신청(문체부)

❏ 우암동 행정복지센터 건립

- 위치 : 우암동 152-1번지 일원
- 규모 : 지상4층, 부지 907m², 연면적 1,200m², 56억원
- 기간 : 2019. ~ 2020.
- 내용 : 감정평가 및 부지매입, 설계, 공사착공 등

3. 더불어 발전하는 균형잡힌 남구 실현

(도심공동화) 남구형 도시재생 프로젝트

- 도시재생사업 희망지역 타당성 검증 및 발굴
- 도시재생 뉴딜사업 적극 공모 및 도시재생활성화 계획 수립
- 해양산업클러스터와 연계한 경제기반형 도시재생 뉴딜사업 공모 사전 준비
- 추진계획
 - 2019. 상반기 : 도시재생사업 희망지역 타당성 등 검증 및 추가지역 조사(지속)
 - 2019. 상반기(수시) : 도시재생사업 공모(준비)
 - 2019. 하반기 ~ : 도시재생사업 추진

행복마을 만들기 사업 추진 및 마을지기사무소 운영

- 행복마을 만들기 사업 추진 : 양달마을(우암동), 참살이마을(감만2동)
 - 특화된 자립형 사업 지속 추진 및 다양한 프로그램 확충
- 마을지기사무소 운영 : 우암동, 감만동 단독주택 지역
 - 주택유지관리, 공구 대여, 택배보관 서비스 등 제공

청년창조발전소 운영

- 남구 대학로 청년창조발전소 운영 및 지원
 - 2019년 프로그램 지원사업 공모 및 디자인&아트쇼 개최
- 청년창조발전소와 연계한 디자인 상품 등 개발
 - 남구 홍보 상품(캐릭터 USB, 목공예 과반, 스탠드 등) 제작
 - 남구 홍보 관광콘텐츠(관광지도 AR퍼즐 제품) 개발

V. 소통과 섬김의 열린구정

1. 현장중심의 소통행정 구현

▣ 「소통 365일」 구민과 함께하는 현장행정 실천

- 2019년 구·동정 설명회
 - 시 기 : 2019. 1월, 17개동
 - 내 용 : 구정계획 보고, 건의사항 청취, 주민과의 소통의 시간 등
- 주민과 함께하는 소통행정
 - 구청장과 함께하는 주민자치교실, 1일 명예과장제 운영
- 동장 일일순찰 확행
 - 재해·재난 사전 예방, 주민불편사항 처리 등
- 유관단체와의 소통 활성화
 - 각급 단체회의시 주민건의사항 수렴·처리 등
- 행정정보 사전공개 및 정책설명회 운영

▣ 구민 소통 강화

- 공공갈등관리 및 예방체계 구축
 - 공공갈등 소통·조정 및 해결을 위한 대응체계 구축
- 지방세납세자보호관제도 활성화
 - 납세자 권익보호 및 권리구제, 납세자 권리현장 개정
- 직소민원실 및 고충처리센터 운영
 - 구청장실 방문 민원처리를 통한 현장소통 강화, 고충민원 전담반 운영
- SNS 양방향 소통 강화
 - 페이스북, 인스타그램, 유튜브 등 운영
 - SNS 서포터즈 구성·운영 등

▣ 다양성이 꽃피는 성숙한 주민자치 구현

- 권역별 주민자치회 활성화

- 권역별 회의 활성화 및 특성 있는 프로그램 개발
- 소통과 교류를 통한 역량강화
 - 주민자치위원 교육, 워크숍, 벤치마킹 등
- 남구주민자치박람회
 - 프로그램 경연대회 및 작품 전시·체험 등
- 자매도시 교류 활성화
 - 문화·시책 탐방, 민간·단체 교류지원 등

▣ 소통과 협력의 의정관계 정립

- 의회 창구역할 제고, 구정현안 설명회 및 간담회 개최
- 주요정책 협의, 국·시비 확보 공동 대응 등

▣ 현장 및 상황 중심의 맞춤형 재난예방 추진

- 폭염대비 그늘막 설치 : 24개소
- 주요간선도로 및 주택밀집지역 살수 : 군부대, 민간살수차 운영
- 무더위쉼터 운영 및 관리 : 냉방비 지급 및 야간 개방
- 대설 : 제설용 장비 및 자재확보, 도로제설 및 교통대책 추진 등
- 한파 : 버스승강장 발열의자 및 바람막이 설치(8개소), 취약계층 난방비 지원 등

2. 주민이 참여하고 함께하는 열린행정 실현

▣ 열린 재정 운영으로 재정의 투명성 확보

- 주민참여예산제도 활성화로 참여행정 실현
 - 어르신·여성·청소년 등 다양한 계층이 참여하는 참여예산제 도입
 - 예산학교 운영, 온라인 주민참여예산 플랫폼 구축
- 재정정보 공개 : 재정공시(연2회), 세입·세출예산 정보공개(매일)
- 보조금 관리 : 지방보조금 지원심의·성과평가, 민간보조사업 정보공개 확대

▣ 주민 모두 참여하는 1년 365일 자원봉사

- 자원봉사센터 역량강화 : 인력충원 및 정규직화 추진, 직원교육 강화

- 자원봉사자 지원 : 평생실적 관리, 자원봉사 통장발급, 인증배지 수여, 상해보험 가입
- 맞춤형 자원봉사교육 : 기업·학교·단체방문 교육, 재능나눔 전문봉사단 양성
- 프로그램 개발·보급 : 우수 프로그램 공모, 중식나눔, 집수리, 청렴문화봉사단 등
- 지역밀착형자원봉사 : 자원봉사캠프 확대, 동별 지역문제해결 프로그램
- 장학재단 운영 : 기부참여문화 확산(정기후원회), 장학생 선발 및 지원(연1회)

■ 남구신문 주민참여 확대

- 남구신문 증면발행 : 월 120,000부(타블로이드 배판, 12면)
- 주민참여 활성화 : 명예기자, 독자투고 등 주민참여 지면 확대
- 증면에 따른 다채로운 정보 게재 : 남구 12경, 유관기관 소식
- 남구신문 홈페이지 관리 : PDF, e-북 등 업로드

3. 투명하고 신뢰받는 청렴구정 실현

■ 공공분야 『갑질 피해 신고·지원센터』 운영

- 운영시기 : 2019. 1월 ~ 지속
- 추진내용
 - 내부망(새울행정시스템) 갑질피해 신고 접수 및 조사 처리
 - 청렴교육과 병행하여 전 직원 갑질예방교육 실시
 - 구 홈페이지 “갑질신고센터” 신고 접수 및 조사 처리
 - 갑질 근절 가이드라인(국무조정실) 전파

■ 법과 원칙을 바로 세우는 감사·감찰 실시

- 종합감사 : 보건소 및 6개동(19. 3~4월중) ▷ 3년 주기
- 특정감사 : 공용차량 관리·운영 실태감사, 공원·유원지 관리실태감사 등 8개 분야
- 계약심사 : 건설공사 3억 이상 사업 등 행정낭비요인 사전제거 및 예산절감
- 기강감찰 : 연말연시, 명절전·후 등 취약시기 집중감찰 및 수시감찰

■ 공직신뢰 제고를 통한 청렴도 향상 추진

- 청렴실천 정착분위기 조성 : 청렴·청탁금지법 교육 실시, 청렴마일리지 운영 등

- 부패·부조리 신고센터 확대 : 청렴소리방, 부조리신고·공익신고센터 등
- 적극행정 공직문화 조성 : 적극행정 면책지원으로 소극적 업무처리 행태 개선
- 자율적 내부통제기능 강화 : 청백-e시스템 상시 모니터링, 부적절사항 사전 조치

구민과 소통하는 열린 감사로 주민불편 적극 해소

- 주민참여 감사제도 운영 : 자체감사 전문가 참여 확대, 명예감사관제 활성화
- 사전컨설팅 감사 활성화 : 인·허가 등 규제관련 업무 시행 전 타당성 검토
- 취약분야 특별감찰관리 : 해빙기·우수기 등 계절별 취약분야 감찰 강화
- 상시기동 현장감찰반 운영 : 주민생활 불편요인, 안전저해행위 등 기동감찰 강화

4. 구민과 소통하는 선진 민원행정 구현

고객이 공감하는 서비스 역량 강화

- 친절행정 분위기 조성 : 찾아가는 친절교육, 전화친절도 1:1코칭
- 친절분위기 공감 확산 : 업무전 친절방송, 민원응대매뉴얼 달력 제작
- 민원처리상황 월 1회 점검으로 지연민원 사전방지
- 민원담당공무원 고객만족도 조사 : 유기한 및 방문민원 출구조사
- 민원사무 단축마일리지제 운영 : 연2회 6명 표창 및 상품권 전달
- 전화응대서비스 향상을 위한 전화친절도 조사 : 우수공무원 5명 표창
- 친절·불친절 신고센터 운영 : 친절사례 전파, 불친절 엄중 경고
- 친절상시 자가학습시스템 운영 : 고객만족 실천항목 학습
- 친절성 제고 민원행정서비스 평가 : 6개부서(구 3, 동 3), 표창

고객 중심 민원서비스 운영

- 자치법규 전산화 : 과거 연혁 자치법규 조회 가능, 주민 알권리 보장
- 무료법률상담실 상설 운영 : 매월 1,3주 월요일(변호사2, 법무사1)
- 다문화 가정 등을 위한 민원서류 해석본 비치 : 4개 외국어 38종
- 임신부, 외국인 등 아름다운 배려창구 운영 : 통합민원 창구 활용

- 무인민원 발급기 운영 : 10대, 사회적 약자를 배려한 발급기 설치
- 여권접수도우미 운영 : 노인, 장애인 등을 위한 전담 도우미 배치
- 「야간 여권민원실」 운영 : 매주 수요일 2시간(18:00~20:00) 연장근무
- 「여권 우편 배송서비스」 운영 : 접수 시 등기배송 신청으로 1회 방문 처리
- 국제운전면허증 원스톱 발급 : 여권 발급신청과 동시 접수·신청 대행

고객과 소통하는 행복민원실 조성

- 민원실에 양심우산 무료 대여로 고객만족 행복민원실 운영
- 편안하고 쾌적한 민원실 운영 : 안내도우미, 도움벨, 건강코너, 스마트도서관 등
- 고객전용 셀프공간 운영 : 복사기, 팩스기, 휴대폰충전기, PC존 등

제3절 2019년 주요투자사업

□ 건설·건축 분야 (18개 사업 31,825백만원)

(단위 : 백만원)

사 업 명	사업기간	사 업 내 용	사업비	비고
대연1동 11통지내 도로개설	2017. 9. ~ 2019. 3.	도로개설 L=58m, B=6m	128	
대연3동 새부산유차원 일원 도로개설	2019. 3. ~ 2020.12.	도로개설 L=207m, B=6m	1,000	
문현4동 구수영로 확장	2017.12. ~ 2019.10.	도로확장 L=284m, B=5→10m	312	
부산항 연계수송도로개설	2018. 7. ~ 2020. 6.	도로개설 L=275, B=10m	5,918	
대연3동 용소부락지내 소방도로 개설	2019. 3. ~ 2020. 8.	도로개설 L=45m, B=6m	974	
문현교통광장 및 도로확장	2018. 3. ~ 2019.12.	보상업무 추진	1,624	
문현교차로 육교 정비	2019. 3. ~ 2019.11.	육교리모델링 1식	100	
늘빛교회 도로확장	2019. 2. ~ 2019.12	L=30m, B=5~10m	96	
하수관로 신설(확충)공사(용당동)	2017. 2. ~ 2021.12	오수관로(D80~300) L=3,136m, 배수설비 408개소	4,010	
우암동 장고개로 9번길 일원 도로개설	2018. 9. ~ 2020. 3.	도로개설 L=180m, B=10m	3,080	
우암동 12통(양달로) 주변 도로개설	2018. 8. ~ 2019.12.	도로개설 및 확장 L=100m, B=10m→20m	3,200	
문현3동 대원맨션 일원 도로개설	2018. 3. ~ 2020. 7.	도로개설 L=80m, B=10m	1,169	
문현4동 11통지내 도로개설	2018. 8. ~ 2019. 2.	도로개설 L=75m, B=10m	75	
대연3동 남구 대학로일원 도로 정비	2018. 1. ~ 2019.10.	보행데크설치 L=30m	150	
대연3동 대천중학교 앞 육교 리모델링 사업	2018.11. ~ 2019. 9.	육교리모델링 1식	600	
용호만 저서환경 복원사업 실시설계	2019. 1. ~ 2021.12.	용호만 해양 정화복원 A=6.93km ² 실시설계 1식	400	
우암동 행정복지센터 건립	2019. 1. ~ 2020.12.	지상 4층/연면적 1,200m ²	5,632	
우암동 소막마을 새뜰마을사업	2016. 2. ~ 2019.12.	우암동 189번지일원 A=20,715.9m ²	3,357	

□ 교통·도시 분야 (9개 사업 53,392백만원)

(단위 : 백만원)

사 업 명	사업기간	사 업 내 용	사업비	비고
무기선 저상트램 오류도선 실증노선 사업	2019. 2. ~ 2021.12.	L=1.9km, 정거장(5), 차량기지(1), 용소삼거리(경성대)~이기대 입구	47,000	
방범용 CCTV/LED 안내판 설치	2019. 1. ~ 2019.12.	방범용 CCTV 15대, 고정형 방범 CCTV 보강설치(4개소), LED 안내판 34개소	182	
용호3동 공영주차장	2019. 1. ~ 2019. 8.	50면, A=1,200㎡	2,350	교통
문현동 주거지전용주차장 증축	2019. 2. ~ 2019. 8.	주차장 1단 증축(16면→30면)	600	교통
문현4동 소규모공동주차장	2019. 2. ~ 2019. 8.	20면, A=158㎡	600	교통
감만2동 소규모공동주차장	2019. 1. ~ 2019. 6.	23면, A=360㎡	1,007	교통
문현1동 소규모공동주차장	2019. 1. ~ 2019. 6.	23면, A=630㎡	1,088	교통
『BRIGH NAMGU』 버스승강장 시설 개선	2019. 2. ~ 2019. 8.	버스승객대기시설 야간 조명등(태양광) 설치	45	교통
도로조명시설 등 정비	2019. 1. ~ 2019.12	가로등, 보안등 보수 및 교체	520	

□ 녹지·환경 분야 (7개 사업 16,588백만원)

(단위 : 백만원)

사 업 명	사업기간	사 업 내 용	사업비	비고
용호동 숲체험장 조성	2019. 1. ~ 2019. 6.	A=2,500㎡, 야외체험학습장, 숲속놀이터 등	150	
문현동 생태숲 조성	2014. 6. ~ 2020.12	A=28,101㎡, 생태숲 조성 1식	6,500	
대연천 생태하천 복원사업	2019. 1. ~ 2019.12	유지용수공급 1식	3,186	건설
문현터널 상부공간 공원화	2016. 9. ~ 2019.12	A=2,235㎡, 도로복개, 주민휴식커뮤니티 공간 조성 등	6,192	
황령산 일원 등산로 정비	2019. 1. ~ 2019. 6.	해남학교~봉수대(L=2.5km) 등산로 노면 정비, 목계단 교체 등	100	
남부운전면허시험장 교차로 교통섬 정비	2019. 1. ~ 2019. 6	A=1,560㎡, 교통섬 정비 및 수목(8,000주) 식재 등	260	
전포대로 가로화단 조성	2019. 1. ~ 2019. 6.	A=800㎡, 화단 기반 조성 및 수목식재 3,000주	200	

□ 문화·체육·관광·복지 분야 (15개 사업 190,114백만원)

(단위 : 백만원)

사 업 명	사업기간	사 업 내 용	사업비	비고
남구도서관 리모델링	2019. 1. ~ 2019.12.	열린도서관 북카페 설치 등	1,000	
해파랑길 관광안내소 증축	2017. 6 ~ 2019. 6.	지상2층 연면적 202.06㎡	950	
평화공원 국화전시회	2019. 10.	국화작품 전시 및 부대행사 1식	135	
달맞이오륙도 축제	2019. 2. ~ 2019.10.	기원제, 평화음악회, 박람회 등	241	
사회복지관 운영비 지원	2019. 1. ~ 2019.12.	남구종합복지관 등 3개소	2,046	
노인복지관 분관 건립	2016.11. ~ 2019. 12	지상 4층, 연면적 900㎡	5,060	
기초연금 지급	2019. 1. ~ 2019.12.	65세 이상 35,900명	101,389	
노인일자리사업	2019. 1. ~ 2019.12.	공익활동형일자리사업 등 3개 사업 3,368명	9,083	
노인복지시설 운영 지원	2019. 1. ~ 2019.12.	노인요양시설 등 14개소	540	
아동수당 지원	2019. 1. ~ 2019.12.	만 6세 미만 9,766명 (9월 이후 만 7세미만)	13,706	
영유아 보육료 지원	2019. 1. ~ 2019.12.	만 0~2세 5,000명	18,650	
장애인연금 및 장애수당 지급	2019. 1. ~ 2019.12.	대상자 3,743명	6,463	
장애인 복지시설 운영 지원	2019. 1. ~ 2019.12.	장애인복지관 등 16개소	6,218	
기초수급자 생계급여	2019. 1. ~ 2019.12.	대상 4,800세대	23,633	
백운포체육공원 천연잔디 축구장 시설 개선	2019. 2. ~ 2019. 6.	잔디교체(천연→인조) 9,590㎡, 스텐드캐노피 설치 400㎡	1,000	

A teal-colored folder icon with a white tab on top and a white label on the front. The folder is slightly open, showing the white pages inside.

제2부

분야별 성과

제1장 일반행정

1절 기획감사

2절 총무행정

3절 재무행정

4절 세무행정

5절 문화체육

6절 민원행정

7절 평생교육

제1절 기획감사

1. 구정기획

가. 구정계획 수립

구정계획은 당해연도 구정의 기본방향 및 주요 역점시책을 근간으로 수립되는 구정의 기본 계획으로써, 매년 계획을 수립·추진하는 주요시책 및 투자사업이다.

1) 기본방향

- 구정 운영방침, 구청장 공약사업 등을 근간으로 부서·업무간의 연계성을 유지하여 현실성 있게 수립
- 주민참여, 정보 및 데이터 개방, 소통·협력의 혁신체계 확립
- 주민을 감동시키는 주민만족 행정 및 생산적·효율적인 맞춤형 행정 추구
- 주민의 생명과 재산보호 및 건강증진 등 주민 삶의 질을 높이는 안전하고 살기 편한 생활공간 확충
- 미래남구 발전 및 구정목표 실현을 위한 역점사업 중점 추진

2) 수립과정

- 부서별 주요업무보고회 : 구상사업 및 특수시책 반영 (10월)
 - 국장·부구청장·구청장 주재 각 1회
- 주요업무계획 수립 : 부서별 주요업무보고 사항 반영 (12월)
 - 구정 설명회 및 동 업무보고회 개최
 - 구의회 보고

3) 주요내용

- 구 정 현 황 : 일반현황, 행정조직, 재정현황, 지역특성 등
- 구정 주요성과 : 주요 추진실적, 외부기관 평가사항(기관표창 등)
- 올해 구정계획 : 구정목표 및 방향, 주요시책, 투자사업 등

구 정 비 전	평화가 미래다 사람이 희망이다
구 정 목 표	<ul style="list-style-type: none"> ○ 문화와 관광의 평화도시 ○ 사람중심의 행복도시 ○ 안전하고 쾌적한 청정도시 ○ 도시재생을 통한 균형발전 ○ 소통과 섬김의 열린 구정

나. 성과관리시행계획

성과관리시행계획은 「정부업무평가기본법」 제18조와 「부산광역시 남구 성과관리 및 성과평가에 관한 규칙」에 의거 구청장이 당해 연도의 성과목표를 달성하기 위해 수립하는 연도별 시행계획으로, 주요업무평가와 목표관리제 등 기존 운영되던 평가제도를 BSC기반 성과관리 시스템으로 통합 운영하고, 구 비전의 달성을 위해 시책, 전략사업 등을 연계한 전략목표, 성과목표, 성과지표를 고객관점, 업무관점, 재무관점, 학습·성장관점 등 네가지 관점에서 개발하여 성과를 주기적으로 측정·관리·평가하는 제도이다.

1) 2018년도 성과관리(BSC)시행계획 수립

구 비전에 따른 전략과제 달성을 위한 전략지표 개발, 국 단위 및 부서별 성과목표에 따른 성과지표를 개발·검토, 성과평가위원회의 심의를 거쳐 성과관리(BSC)시행계획을 확정, 각 부서에 시달하여 시행토록 했다. 2018년도 성과관리(BSC)시행계획은 구정목표인 “평화가 미래다 사람이 희망이다” 구현을 위하여 24개 부서 총 195개의 성과지표를 개발하여 성과업무를 추진하였다.

총괄현황(공통지표 7, 부서고유지표 188)

계	기획감사실	총무과	재무과	세무1과	세무2과	문화체육과	민원여권과	평생교육과	주민지원과	주민복지과	생활보장과	환경위생과	청소행정과	일자리경제과	공원녹지과	안전도시과	교통행정과	건설과	건축과	토지관리과	보건정책과	건강증진과	도서관	시설관리사업소
195	13	11	7	8	10	8	8	6	8	6	6	8	8	6	8	12	10	10	11	8	6	6	6	5

2) 성과관리(BSC) 평가

성과지표별 추진상황 및 달성도를 점검·분석·평가하여 그 결과를 업무에 반영시켜 추진의 효율성을 높이고 예산 등 자원의 효율적인 이용과 추진결과에 대한 책임성을 확보하기 위해 성과관리 평가를 실시하고 있다. 평가 횟수는 연 2회로 1차 평가는 6월말 기준으로 각 실·과에서 자체평가를 수행한 후 평가결과를 기획감사실로 제출하면 자체평가 결과를 토대로 전산 시스템 운영을 통한 달성도 심사, 현장 확인 등을 통해 평가한다.

2차 평가는 12월말 기준으로 각 부서에서 자체평가를 실시한 후 기획감사실로 제출하면 내·외부 전문가 10명으로 구성된 남구 성과평가위원회에서 전산상 달성도 자료와 총괄 추진 실적 및 성과를 심의하여 각 지표의 실적을 범주화하여 평가기준에 따라 5등급(탁월, 우수, 보통, 노력, 부진)으로 최종 확정한다.

2018년도 성과관리평가는 12월말 기준 각 부서별 자체평가 결과를 토대로 성과관리시스템에 입력한 업무성과 달성도, 내부평가위원회 및 외부평가위원회의 지표 정성평가, 남구성과평가위원회의 평가, 상급자(조정) 평가 및 표창, 재정인센티브 가·감점을 반영하여 평가를 하였다.

2018년도는 민선6기 마무리와 민선7기 힘찬 도약을 위해 전 행정력을 집중해 온 한해로 “평화가 미래다 사람이 희망이다” 구정비전 달성을 위해 대부분의 과제들이 정상적으로 추진되어 당초 목표를 무난히 달성하였다. 또한, 조직과 개인의 평가체계를 이원화하여 조직평가 부분에 정성적 요소를 최대한 배제하여 평가의 객관성을 높였다.

그러나 공통지표의 경우 부적절한 지표산식 설정으로 부서별 실적 편차가 심하며, 평가결과를 의식해 목표달성이 수월하고 단순 예산집행 사항을 반영한 지표설정, 목표치 하향 설정 등 지표 선정에 다소 소극적인 경향을 보였다.

2019년도에는 부서핵심 업무지표(탁월지표)에 대한 가점 상향 조정으로 성과지표 선정의 도전성 향상 및 고품질 성과지표 개발에 적극적으로 노력할 것이다.

다. 직무 성과계약제 시행

2009년부터 도입된 BSC 성과관리제도 시행으로 부서별 성과지표를 중심으로 부서장의 직무 성과계약제를 시행하여 책임성 확보와 성과지향적 행정을 추진하고 있다. 특히, 달성도 평가의 객관성 확보를 위해 남구 성과관리시스템을 통한 합리적이고 내실있는 운영을 추진하였다. 이로 인해 구정이 나아가야 할 바람직한 방향설정과 조직의 단결과 협동심 제고는 물론 일한만큼 보상을 받는다는 공직 내부 공감대 형성 및 경쟁원리에 의한 성과지향적 업무 행태가 서서히 자리잡는 등 구정의 생산성과 효율성을 높이는데 기여하였다.

2018년도 성공적인 직무성과계약제 추진을 위해 연초 구 본청, 보건소, 사업소 및 동 5급 이상 공무원 45명을 대상으로 부서 성과지표 중 구정 현안과제, 구정 역점사업, 부서 중점과제

등 직무계약자가 필수적으로 추진해야 할 지표를 중심으로 성과목표간 형평성과 객관성, 목표 달성 난이도, 평가지표의 적정성 등을 종합적으로 고려하여 평가자와 피 평가자가 협의를 거쳐 추진업무로 확정하는 등 목표설정에 신중을 기하였으며, 평가결과는 성과연봉 책정의 기초자료로 활용함으로써 제도의 실효성을 높였다.

2018년도 목표달성도 평가방법

구 분	평 가 항 목		
	조직(부서) 평가	개인평가 (직무성과)	
		5급	4급
정량평가	BSC 달성도 평가 (73점)	조직평가 결과 반영 (80점)	조직평가 결과 반영 (80점)
	가감점 평가 (±7점)		
정성평가	성과지표 정성평가 (20점)	직상급자 평가 (5점)	상급자 평가 (10점)
	외부 전문가 평가 (10점)	차상급자 평가 (5점)	조 정 평 가 (10점)
	가감점 평가 (±7점)	조 정 평 가 (10점)	

라. 지시사항 관리

민선 구정의 지시사항은 행정행태 개선 및 주민불편사항 해소, 주민복지 증진과 관련한 사항이 대부분으로 구정운영의 효율성을 확보하고 성과중심의 업무행태 확립을 위해 관리지침을 수립하여 능동적으로 이행하고 있다. 특히 지시사항 이행 및 관리실태에 대한 정기적인 점검, 지시사항 지침 마련 등을 통해 책임있는 행정실현에 최선을 다하고 있다. 2018년도 구청장 지시사항은 총 365건이며 여름철 어린이 물놀이시설 설치 등 19건을 제외한 346건을 추진 완료하였다.

마. 정례 간부회의 운영

정례 간부회의는 구정 주요 현안사항 및 남구 발전방안에 대하여 부서장 이상 간부들이 한 자리에 모여 의논하고 부서 간 협조를 구하는 토론의 장으로 운영되고 있다.

2018년도의 정례간부회의는 11회 개최하여 노인복지관 분관 건립 등 당면 현안사항에 대하여 논의하였다.

바. 민선7기 구청장 공약사항 추진

민선7기 구청장 공약사항은 총 5대 분야 26건으로 2018년 말 기준, '구청장 집무실을 청사로비로 이전', '주민소통(책임)관 신설' 등 총 3개 사업을 완료(추진율 11.5%)하였다. 미완료 23개 사업은 추진중이거나 중·장기 프로젝트 사업으로 원활한 이행을 위해 전 행정력을 집중하여 매진하고 있다.

분야 및 사업명	추진 기간						추진 상황			주관부서 (협조부서)
	'18	'19	'20	'21	'22	이후	완 료 사업완료	자 속 추진	추진중	
총 계(26개)	2	2	2	3	14	3	2	1	23	
I. 문화와 관광의 평화도시										4
1. UN국제컨벤션센터 유치									○	기획조정실
2. 교육경비 예산 2배 확충									○	평생교육과
3. 평생학습 지원을 위한 남구시민대학원 개설									○	평생교육과
4. 권역별 공공도서관 조성 및 작은도서관 활성화									○	문화체육과
II. 사람 중심의 행복도시										10
1. 사람에 투자하는 ㈜부산남구미래 설립									○	일자리경제과
2. 더불어 함께 잘사는 공공안심상가 조성									○	일자리경제과
3. 중장년층 노후자원을 위한 인생후반전지원센터 조성									○	일자리경제과
4. 남구시설관리공단 설립, 공공일자리 창출									○	기획조정실
5. 남구형 Community Care 모델 개발									○	주민지원과
6. 남구꿈나무종합지원센터 건립									○	주민복지과
7. 어르신 공익활동지원사업 지원									○	주민복지과
8. 여성과 아이가 행복한 시책 도입									○	주민복지과 환경위생과
9. 경로당 주치의제 도입									○	건강증진과
10. 건강취약지역 건강인프라 확충									○	건강증진과
III. 안전하고 쾌적한 청정도시										4
1. 오륙도선·우암선 신교통수단 도입 추진									○	교통행정과
2. 교통난, 주차난 해소를 위한 특단의 대책 마련									○	교통행정과
3. 도시공원일몰제(이기대공원·황령산) 대응									○	공원녹지과
4. 재난안전담당관 제도 도입									○	안전총괄과
IV. 도시재생을 통한 균형발전										1 4
1. 외대부지 활용, 산학융합지구 조성									○	도시재생과
2. 해양산업클러스터 활성화 및 항만도시 재생									○	일자리경제과
3. 문현지구, 해양기술금융 거점 육성								○		일자리경제과
4. 남구형 도시재생 프로젝트 추진									○	건축과
5. 미집행도로 개설, 도로확장 등 추진									○	건설과
V. 소통과 섬김의 열린구정										2 1
1. 구청장 집무실을 청사로비(2층)으로 이전							○			재무과
2. 주민소통(책임)관 신설							○			기획조정실
3. 세대별 주민참여예산제 도입									○	기획조정실

사. 구정의 국제화 추진

1) 국제도시 간 교류

세계화 시대를 맞아 국제정세에 능동적으로 대처하고 구정의 세계화, 선진화에 기여코자 중국 하북성 진황도시와 우호 친선교류협정을 체결하여 교류활동을 추진하여 왔으며, 국제교류 활성화를 위하여 2016년에는 호주 빅토리아주 라트로브시, 2017년에는 인도 뉴델리를 방문하여 양 도시간 국제교류 협의 및 관계기관 견학 등 우리 구의 세계화를 위해 적극 노력하고 있다.

2) 공무원 공무국외여행(해외 체험연수 포함)

직원 사기진작과 글로벌 경쟁력 제고를 통한 창의행정 구현에 기여하는 계기마련을 위해 해외 체험연수를 포함하여 2018년에는 총 32회 94명이 공무국외여행(출장)을 다녀왔다. 대륙별로는 유럽 21회 68명, 미주 4회 14명, 아시아 5회 9명, 오세아니아 2회 3명이다.

아. 구정조정위원회 운영

1988. 5. 1. 구 조례 제2호로 제정된 이래 구정의 주요계획 및 시책에 대한 자문, 심의·연구, 의결기관으로서의 역할을 담당해오고 있으며 당연직인 부구청장을 위원장, 총무국장을 부위원장으로 하여 실·과장 이상 간부 등 총 24명으로 구성되어 있다.

2018년 구정조정위원회 운영 현황

운영횟수	안 건 심 의					비 고
	계	원안가결	수정의결	조건부가결	보류	
1	1	1	-	-	-	

2. 예산운영

1988. 5. 1. 자치구 실시와 더불어 기획감사실에서 자치구 예산편성 및 운용업무를 관장해 오고 있으며, 1992년부터는 구의회 심의·의결을 받아 예산을 편성·운영하고 있다.

가. 예산총괄

2018년도 우리 구 최종 예산규모는 432,439백만원으로 2017년도 최종예산 406,670백만원에 비해 25,769백만원이 증가되었다. 이중 일반회계는 412,048백만원, 특별회계는 20,391백만원으로 각각 95.84%, 4.16%로 구성되어 있다. 2018년도 당초예산과 최종예산 규모는 다음과 같다.

예 산 규 모

(단위 : 백만원)

회계별 구분	2018		2017		증 감	
	당초	최종	당초	최종	당초	최종
계	328,779 (100%)	432,439 (100%)	272,573 (100%)	406,670 (100%)	56,206	25,769
일반회계	310,691 (94.50%)	412,048 (95.285)	258,539 (94.85%)	389,771 (95.84%)	52,152	22,277
특별회계	18,088 (5.50%)	20,391 (4.725)	14,034 (5.15%)	16,899 (4.16%)	4,054	3,492

나. 일반회계

1) 세 입

일반회계 총세입 412,048백만원 중

- 지방세와 세외수입은 77,748백만원으로 전체의 18.88%를 차지하고 있으며
- 이전재원인 지방교부세, 조정교부금, 보조금은 289,219백만원으로 전체의 70.18%를 차지하며,
- 보전수입 등 내부거래는 45,041백만원으로 전체의 10.94%를 차지하고 있다.

세 입

(단위 : 백만원)

구 분	2018		2017		증 감	
	당 초	최 종	당 초	최 종	당 초	최 종
계	238,691 (100%)	412,048 (100%)	258,539 (100%)	389,771 (100%)	25,152	22,277
지 방 세	57,388 (18.47%)	58,428 (14.18%)	45,850 (17.7%)	49,180 (12.6%)	11,538	9,248
세 외 수 입	19,758 (6.36%)	19,360 (4.70%)	14,436 (5.6%)	15,455 (4.0%)	5,322	3,905
경상수입	15,244 (4.91%)	13,892 (3.37%)	11,569 (4.5%)	11,277 (2.9%)	3,675	2,615
임시수입	4,514 (1.45%)	5,468 (1.33%)	2,867 (1.1%)	4,178 (1.1%)	1,647	1,290
지방교부세	4,500 (1.45%)	13,442 (3.26%)	4,500 (1.7%)	8,312 (2.1%)	0	5,130
조정교부금등	36,082 (11.61%)	47,321 (11.48%)	36,082 (14.0%)	52,066 (13.4%)	0	△4,745
보 조 금	163,375 (52.58%)	228,456 (55.44%)	136,835 (52.9%)	215,254 (55.2%)	-460	13,202
국고보조금	136,545 (43.95%)	158,219 (38.40)	113,878 (44.0%)	144,020 (36.9%)	22,667	14,199
시비보조금	26,830 (8.64%)	70,237 (17.05%)	22,957 (8.9%)	71,234 (18.3%)	3,873	-997
보전수입등 및내부거래	29,588 (9.52%)	45,041 (10.94%)	20,836 (8.1%)	49,504 (12.7%)	8,752	-4,463

2) 세 출

일반회계 총 세출규모는 389,771백만원으로

- 인건비 50,890백만원(13.1%), 물건비 18,157백만원(4.7%)
- 경상이전 225,000백만원(57.7%), 자본지출 59,535(15.3%)
- 내부거래 968백만원(0.2%), 예비비 및 기타 35,221백만원(9.0%)이다.

세 출

(단위 : 백만원)

구 분	2018		2017		증 감	
	당 초	최 종	당 초	최 종	당 초	최 종
계	310,691 (100%)	412,048 (100%)	258,539 (100%)	389,771 (100%)	52,152	22,277
인 건 비	50,929 (19.20%)	53,472 (13.10%)	49,551 (19.2%)	50,890 (13.1%)	1,378	2,582
물 건 비	19,471 (6.50%)	20,191 (4.7%)	16,849 (6.5%)	18,157 (4.7%)	2,062	2,034
경 상 이 전	201,035 (65.0%)	255,242 (57.7%)	168,059 (65.0%)	225,000 (57.7%)	32,976	30,242
자 본 지 출	19,621 (7.3%)	44,696 (15.30%)	18,942 (7.3%)	59,535 (15.3%)	679	△14,839
내 부 거 래	1,912 (0.4%)	2,424 (0.2%)	968 (0.4%)	968 (0.2%)	944	1456
예 비 비 및 기 타	17,743 (1.6%)	36,023 (9%)	4,170 (1.6%)	35,221 (9.0%)	13,573	802

다. 특별회계

2018년도 특별회계 총 예산규모는 20,391백만원으로 2017년도 최종예산 16,899백만원에 비해 3,492만원 증가하였다.

특별회계 규모

(단위 : 백만원)

구 분	2018	2017	증 감
계	20,391(100%)	16,899(100%)	3,492
의 료 급 여 기 금	669(3.28%)	607(3.5%)	62
주 차 장	11,137(54.62%)	10,471(62.0%)	666
지 하 수 관 리	895(4.39%)	800(4.7%)	95
기 반 시 설	1(0.0%)	9(0.1%)	△8
도 시 계 획 시 설	828(4.06%)	851(5.0%)	△23
주 거 환 경 개 선 사 업	327(1.60%)	282(1.7%)	45
공 공 체 육 시 설	6,534(32.04%)	3,879(23.0%)	2,655

라. 2019 중기재정계획 운용

1) 기본방향

(가) 계획방향

남구의 비전과 종합발전계획, 역점시책 등과 연계하여 5년간의 재정운용 기본방향을 설정하였다. 기존 중기재정계획을 재검토하면서 합리적인 자원배분으로 지역 균형발전을 도모하고, 예산·회계의 투명성을 확보하고자 하였으며, 재정 확충을 위한 자구 노력을 강화함과 동시에 사람 중심의 행복도시 조성에 집중하면서 계속사업은 우선 투자하고 신규 투자사업은 지역 밀착형 생활 SOC 사업에 집중 투자하는 방향으로 계획을 수립하였다.

(나) 투자추진방향

부문별 계획을 종합하고 계획수립 과정에서 관계 부서의 의견을 최대한 반영한 후 재정계획 심의위원회의 심의를 거쳐 계획을 확정하였다

- 계획기간 : 2019. ~ 2023.(5개년)
- 주요내용
 - ▶ 재정목표 : 지역발전 및 재정운용의 목표·전략 등 기본방향
 - ▶ 재정전망 : 세입·세출 추계 및 투자가용재원 판단
 - ▶ 투자계획 : 분야별 정책방향 및 투자계획 수립

(다) 중기재정 규모

(단위 : 백만원)

구 분	중 기 재 정 계 획					
	총 계	2019	2020	2021	2022	2023
총 계	2,358,611	444,362	456,420	472,747	485,852	499,230
일 반 회 계	2,223,491	417,544	430,587	446,084	458,342	470,934
특 별 회 계	97,247	19,859	18,866	19,217	19,536	19,769
기 금	37,873	6,959	6,967	7,446	7,974	8,527

2) 일반회계

(가) 세입총계

(단위 : 백만원)

구 분	중 기 재 정 계 획					
	합 계	2019	2020	2021	2022	2023
총 계	2,223,491	417,544	430,587	446,084	458,342	470,934
지방세	323,192	59,215	61,802	64,510	67,347	70,318
보통세	319,842	58,565	61,142	63,840	66,667	69,628
등록면허세	36,757	7,134	7,241	7,350	7,460	7,572
주 민 세	27,055	5,096	5,249	5,406	5,568	5,736
재 산 세	256,030	46,335	48,652	51,084	53,639	56,320
지난년도수입	3,350	650	660	670	680	690
세외수입	86,768	17,293	17,116	17,282	17,451	17,626
경상적 세외수입	69,746	14,067	13,736	13,857	13,979	14,107
재산임대수입	1,227	155	260	266	270	276
사용료수입	4,997	950	975	999	1,023	1,050
수수료수입	29,046	5,701	5,754	5,808	5,864	5,919
징수교부금수입	28,050	6,050	5,500	5,500	5,500	5,500
이자수입	6,426	1,211	1,247	1,284	1,322	1,362
임시적 세외수입	17,022	3,226	3,380	3,425	3,472	3,519
재산매각수입	600	120	120	120	120	120
부담금	1,650	330	330	330	330	330
과징금및과태료등	5,514	1,072	1,087	1,102	1,119	1,134
기타수입	4,166	746	855	855	855	855
지난년도수입	5,092	958	988	1,018	1,048	1,080
이전재원	1,675,614	313,686	324,443	336,791	345,764	354,930
지방교부세	32,500	6,300	6,400	6,500	6,600	6,700
조정교부금	252,764	48,572	49,543	50,533	51,543	52,573
재원조정수입	5,137	1,007	1,017	1,027	1,038	1,048
국고보조금 등	983,623	182,239	189,346	197,937	203,873	210,228
시비보조금	401,590	75,568	78,137	80,794	82,710	84,381
보전수입등및내부거래	137,917	27,350	27,226	27,501	27,780	28,060
잉여금	114,951	22,535	22,760	22,988	23,218	23,450
전년도이월금	18,079	3,548	3,582	3,615	3,650	3,684
내부거래	4,887	1,267	884	898	912	926

(나) 세출총계

(단위 : 백만원)

구 분	총 계	2019	2020	2021	2022	2023
합 계	2,223,491	417,544	430,587	446,084	458,342	470,934
일반공공행정	84,450	23,002	16,131	16,198	15,436	13,683
입법및선거관리	6,623	1,039	1,085	1,053	2,379	1,067
지방행정·재정지원	5,987	1,116	1,160	1,197	1,236	1,278
일반행정	71,840	20,847	13,886	13,948	11,821	11,338
공공질서및안전	12,099	2,678	2,284	2,346	2,416	2,375
재난방재. 민방위	12,099	2,678	2,284	2,346	2,416	2,375
교육	12,121	1,974	2,304	2,527	2,649	2,667
유아및초중등교육	9,053	1,432	1,683	1,897	2,013	2,028
평생. 직업교육	3,068	542	621	630	636	639
문화및관광	35,301	5,797	7,608	11,118	5,349	5,429
문화예술	21,887	3,259	4,980	8,431	2,600	2,617
관광	2,733	520	533	546	560	574
체육	10,681	2,018	2,095	2,141	2,189	2,238
환경보호	83,172	16,783	16,556	16,578	16,411	16,844
상하수도. 수도	1,928	371	378	385	393	401
폐기물	73,611	14,402	14,185	14,591	15,009	15,424
해양	2,600	1,000	1,000	600	-	-
환경보호일반	5,033	1,010	993	1,002	1,009	1,019
사회복지	1,378,299	251,037	264,881	281,953	285,262	295,166
기초생활보장	224,652	39,685	41,995	44,687	47,575	50,710
취약계층지원	244,131	45,520	47,322	48,832	50,456	52,001
보육. 가정 및 여성	242,072	43,894	48,164	49,975	49,405	50,634
노인.청소년	631,779	116,909	120,236	126,130	132,317	136,187
노동	27,112	3,374	5,485	10,625	3,774	3,854
보훈	5,637	1,086	1,107	1,127	1,148	1,169
사회복지일반	2,916	569	572	577	587	611
보건	45,228	8,539	8,801	9,035	9,295	9,558
보건의료	45,007	8,498	8,758	8,990	9,249	9,512
식품의약품안전	221	41	43	45	46	46
농림해양수산	18,795	3653	3669	3768	3870	3835
농업. 농촌	892	237	159	162	165	169
임업. 산촌	16,005	3,059	3,137	3,219	3,304	3,286
해양수산. 어촌	1,898	357	373	387	401	380
산업. 중소기업	2,374	449	484	459	509	473
산업진흥. 고도화	2,374	449	484	459	509	473
수송및교통	19,755	3,818	3,855	3,941	4,029	4,112
도로	11,744	2,262	2,271	2,336	2,403	2,472
대중교통. 물류등기타	8,011	1,556	1,584	1,605	1,626	1,640

국토및지역개발	82,411	22,214	22,723	12,342	12,511	12,621
지역및도시	82,411	22,214	22,723	12,342	12,511	12,621
예 비 비	59,484	3,440	5,585	7,948	20,620	21,891
예 비 비	59,484	3,440	5,585	7,948	20,620	21,891
기 타	390,002	74,160	75,706	77,871	79,985	82,280
기 타	390,002	74,160	75,706	77,871	79,985	82,280

3) 특별회계

(단위 : 백만원)

구 분	중 기 재 정 계 획					
	합 계	2019	2020	2021	2022	2023
총 계	97,247	19,859	18,866	19,217	19,536	19,769
의 료 급 여 기 금	2,934	569	578	587	595	605
주 차 장	59,541	11,525	11,650	12,019	12,151	12,196
지 하 수 관 리	5,557	967	1,035	1,110	1,185	1,260
도 시 계 획 시 설	1,704	1,500	204	-	-	-
주 거 환 경 개 선 사 업	1,953	351	371	390	411	430
공 공 체 육 시 설	25,558	4,947	5,028	5,111	5,194	5,278

4) 기금

(단위 : 백만원)

구 분	중 기 재 정 계 획					
	합 계	2019	2020	2021	2022	2023
총 계	37,873	6,959	6,967	7,446	7,974	8,527
사 회 복 지 기 금	12,237	2,697	2,298	2,355	2,413	2,474
식 품 진 흥 기 금	1,376	272	274	275	277	278
재 난 관 리 기 금	19,995	3,283	3,608	3,963	4,355	4,786
옥 외 광 고 정 비 기 금	4,265	707	787	853	929	989

바. 투자심사

한정된 가용재원을 계획적이고 효율적으로 운영하기 위하여 일정규모 이상의 투자사업에 대하여 사업의 타당성 및 재원조달능력, 중복성, 사업 우선순위 등을 검토한 후 예산을 편성·운영하고 있다.

투자심사 대상은 다음연도 예산반영 대상사업 중 총사업비 20억원 이상 신규 투자사업, 1억원 이상 행사성 사업, 3억원 이상의 홍보관 사업, 5억원 이상 외국차관 도입 또는 해외투자사업으로 2018년도에는 총 3건의 사업을 심사하여 계획대로 운영하고 있다.

투자심사 사업현황

사 업 명	사 업 개 요	심사결과 (심사일자)	비고
우암동 12통주변 도로개설	· 위 치 : 우암로 228 일원(중로1-408호선) · 규 모 : L=100m, B=20m · 사업비 : 40억원	적정 (*18.5.2.)	자체 심사
용호3동 공영주차장 건설	· 위 치 : 용호동 514-2번지 일원(5필지) · 규 모 : 1,200㎡(주차면 50면 내외) · 사업비 : 23.55억원	조건부 (*18.5.2.)	자체 심사
우암동 청사 건립	· 위 치 : 우암동 152-1번지 일원 · 부 지 : 907㎡ · 연면적 : 1,200㎡(지상4층) · 사업비 : 53.62억원	조건부 (*18.11.2.)	시 심사

사. 재정신속집행

하반기 재정집행 쏠림을 방지하고, 경기변동 보완 및 경제활력 제고와 서민생활 안정도모를 목표로 일자리 창출, 서민생활 안정, 사회간접자본 등 경제적 파급효과가 큰 사업을 대상으로 중점추진 및 관리하였다. 행정안전부와 부산시 신속집행 평가결과 최우수 지자체로 선정되어 2011년부터 8년 연속 재정인센티브를 받았다.

신속집행 현황

(단위 : 백만원)

대상액(A)	신속집행액(B)	집행률(B/A)	행안부 기준 목표액(비율)	비고
98,564	78,301	79.44%	54,703(56%)	재정인센티브 100백만원

3. 조직법무

가. 기구인력

2018년도는 일자리 창출, 찾아가는 읍면동 복지센터 등의 국가정책 수행과 새롭게 출범한 민선7기 구정의 주요 공약사항 이행 및 지역현안업무 추진 등 새롭게 변화하는 행정수요에 능동적으로 대응하기 위한 기구 및 정원운영에 중점을 두었다.

이에 따라 '2018 기준인건비' 산정결과를 반영하여 국가정책, 사회복지분야 및 행정수요 인력을

증원하였고, 구민 행복지수 제고 및 소통행정을 위한 기구 및 정원 조정을 실시하였다. 또한, 조직진단을 실시하여 일자리 중심으로 조직을 강화하였고, 분장사무에 맞도록 팀 명칭을 변경함으로써 조직 역량강화를 도모하였다.

2019년은 구민 복지 향상 및 일자리 창출 등을 위한 공약사업 이행과 도로명주소 정책 등 국가 정책 수요를 반영한 정원조정을 시행하고, 증가하는 지역현안 수요에 적극적으로 대처할 수 있도록 기구 운영을 강화할 것이다.

남 구 행정 기 구 표

2018. 12. 31. 기준(764명)

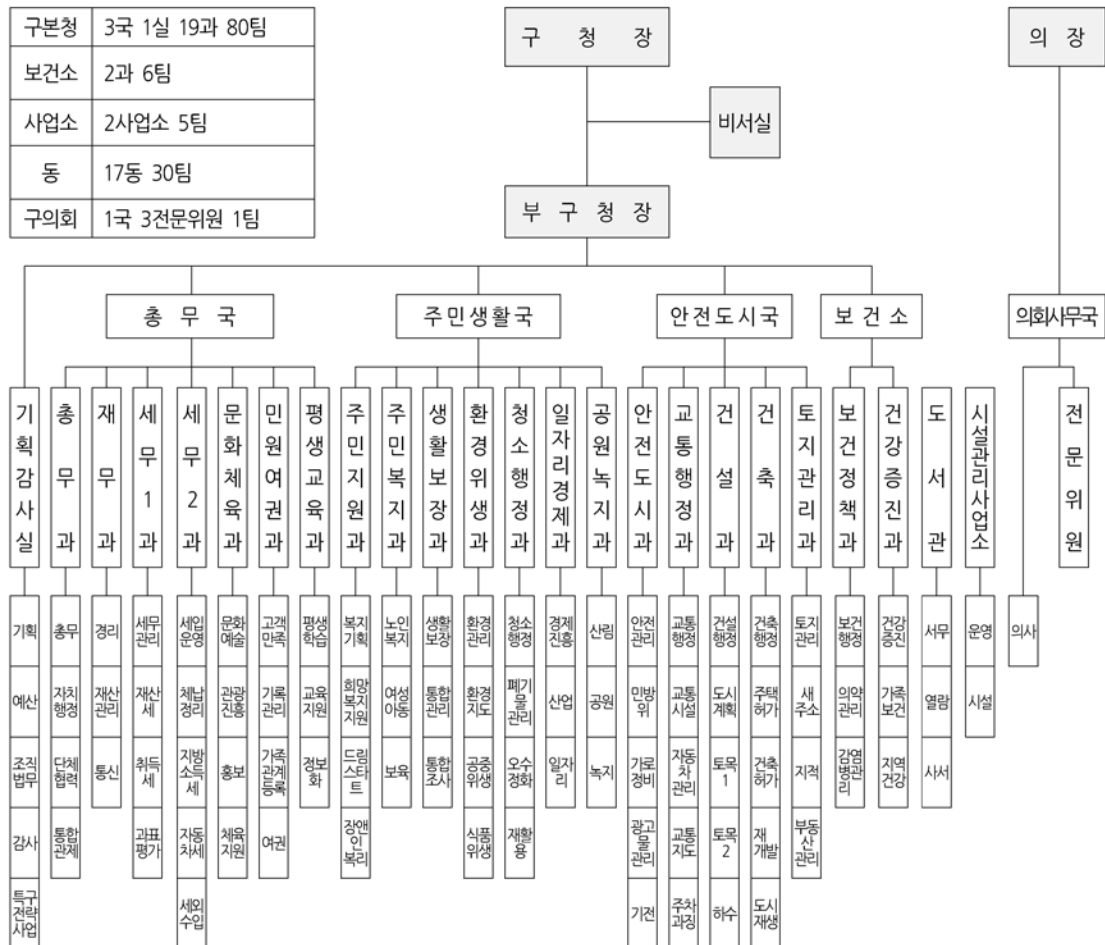

(행정동)

대연 1동	대연 3동	대연 4동	대연 5동	대연 6동	용호 1동	용호 2동	용호 3동	용호 4동	용당 동	감만 1동	감만 2동	우암 동	문현 1동	문현 2동	문현 3동	문현 4동
행정 민원	행정 민원	행정 민원	행정 민원	행정 민원	행정 민원	행정 민원	행정 민원	행정 민원	행정 민원	행정 민원	행정 민원	행정 민원	행정 민원	행정 민원	행정 민원	행정 민원
희망 복지	희망 복지	희망 복지	희망 복지		희망 복지	희망 복지	희망 복지			희망 복지		희망 복지	희망 복지	희망 복지	희망 복지	희망 복지

◎ 인 구 : 279,917명('18. 12월말) ◎ 면 적 : 26.81km² ◎ 설 치 : 75. 10. 1.

기구변천 개요

일 자	내 용	근 거
1975.10. 1	<ul style="list-style-type: none"> ○ 대연출장소 ⇨ 남구승격(8과 27계 19동) • 구 청 (8과 27계) <ul style="list-style-type: none"> - 총무과 : 행정계, 회계계, 새마을계, 산업계, 녹지계 - 세무과 : 징수계, 평가계, 부과1계, 부과2계, 세외수입계, 지적계 - 사회과 : 복지계, 부녀아동계, 청소계 - 시민과 : 민원계, 호적계, 주민등록계, 병무계 - 수도과 : 관리계, 요금계, 공무계 - 건설과 : 건설행정계, 토목계 - 건축과 : 건축지도계, 건축계 - 민방위과 : 민방위계, 교육훈련계 • 동 (19동) <ul style="list-style-type: none"> - 대연1동, 대연2동, 대연3동, 대연4동, 용호1동, 용호2동, 용당동, 감만동, 남천동, 우암동, 범일3동, 범천3동, 문현1동, 문현2동, 문현3동, 수영동, 광안1동, 광안2동, 민락동 	시규칙 제734호
1976. 1.15	○ 사회과에 식품위생계, 환경위생계 신설(8개과 29계 19동)	
1976.11.27	○ 우암동 → 우암1동, 우암2동으로 분동(8개과 29계 20동)	
1979. 1. 1	<ul style="list-style-type: none"> ○ 수영동 → 수영동, 망미동으로 분동 ○ 감만동 → 감만1동, 감만2동으로 분동(8개과 29계 22동) 	시규칙 제763호
1979. 7.26	○ 지적과 신설, 지정계 신설(9개과 30계 22동)	시규칙 제886호
1979. 8. 8	<ul style="list-style-type: none"> ○ 대연1동 → 대연1동, 대연5동으로 분동 ○ 대연2동 → 대연2동, 대연6동으로 분동 ○ 광안1동 → 광안1동, 광안3동으로 분동(9개과 30계 25동) 	시규칙 제1182호
1981. 5. 1	○ 범일3동 → 문현4동으로 행정동 명칭 변경	

일 자	내 용	근 거
1982. 9. 1	<ul style="list-style-type: none"> ○ 범천3동 → 문현5동으로 행정동 명칭 변경 ○ 용호1동 → 용호1동, 용호3동으로 분동 ○ 망미 동 → 망미1동, 망미2동으로 분동 ○ 광안2동 → 광안2동, 광안4동으로 분동 (9개과 30계 28동) 	
1983. 4.25	<ul style="list-style-type: none"> ○ 총무과에 기획지도계 신설, 총무과 녹지계가 건설과로 조정 ○ 세무과에 징수계, 부과1계, 부과2계, 평가계 폐지 ○ 세무과에 세무1계, 세무2계, 세무3계, 세무4계 신설 (9개과 31계 28동) 	시규칙 제1653호
1983.10. 1	<ul style="list-style-type: none"> ○ 용호2동 → 용호2동, 용호4동으로 분동 ○ 남천 동 → 남천1동, 남천2동으로 분동 (9과 31계 30동) 	시규칙 제1653호
1983.10.10	<ul style="list-style-type: none"> ○ 부청장제 폐지, 국제 실시(총무국, 개발국)(2국 9과 31계 30동) 	시규칙 제1691호
1984. 7.23	<ul style="list-style-type: none"> ○ 시민과 주민등록계 폐지(2국 9과 30계 30동) 	시규칙 제1775호
1985. 6.19	<ul style="list-style-type: none"> ○ 부청장제 신설 	시규칙 제1852호
1985. 8. 1	<ul style="list-style-type: none"> ○ 건설과에 하수과징계 신설(2국 9과 31계 30동) 	시규칙 제1872호
1986. 7.21	<ul style="list-style-type: none"> ○ 세무과에 평가계, 건설과에 건설행정2계, 수도과에 요금2계 공무2계 각각 신설 ○ 수도과 요금계에 하수과징계 통폐합(2국 9과 34계 30동) 	시규칙 제1945호
1986.11. 1	<ul style="list-style-type: none"> ○ 위임계 신설(2국 9과 35계 30동) 	구조례 제2178호
1987. 1. 1	<ul style="list-style-type: none"> ○ 환경위생과, 산업과 신설(2국 11과 35계 30동) 	시규칙 제1976호
1987. 4. 1	<ul style="list-style-type: none"> ○ 환경위생과에 환경관리계 신설 ○ 총무과에 문화공보계 신설(2국 11과 37계 30동) 	시규칙 제2001호
1988. 1.25	<ul style="list-style-type: none"> ○ 가정복지과 신설과 동시 가정복지계, 부녀복지계 신설 ○ 사회과 부녀청소년계 폐지, 사회과 복지계를 사회계로 명칭변경 (2국 12과 38계 30동) 	시규칙 제2094호
1988. 4.30	<ul style="list-style-type: none"> ○ 개발국 폐지, 사회산업국, 도시국 신설 ○ 기획감사실, 문화공보실, 재무과, 세무2과, 지역경제과, 도시정비과 신설 ○ 산업과 폐지, 환경위생과를 환경관리과로 명칭변경 (3국 2실 15과 57계 30동) 	규칙 제정
1988. 5. 1	<ul style="list-style-type: none"> ○ 자치구 실시, 보건소 편입(3국 2실 1소 15과 60계 30동) 	규칙 제27호

일 자	내 용	근 거
1988. 8.20	○ 환경관리과의 청소계를 사회과 청소계로 변경	구규칙 제41호
1988.10.15	○ 총무과 행정계를 총무계로 동정계를 행정계로 변경	구규칙 제56호
1989. 3.10	○ 총무과 건전생활계 신설 ○ 위민실 폐지	구규칙 제88호 구규칙 제89호
1989. 4. 1	○ 기획감사실 통계를 전산통계계로 변경	구규칙 제92호
1989. 7. 10	○ 총무과에 관리계 신설	
1989. 9. 1	○ 세무2과 평가계 및 세무조사계를 평가조사계로 통·폐합 ○ 도시정비과 기전계 신설, 건설과의 녹지계를 지역경제과 녹지계로 조정, 건설과 건설행정1계 및 건설행정2계를 건설행정계로 조정 ○ 보건소 사무장 명칭변경 (사무장→사무과장) (3국 2실 15과 57계 보건소 30동) ○ 사회과 의료보호계가 의료보장계로 명칭변경 ○ 환경보호과 및 위생과 신설 ○ 환경보호과에 환경관리계 및 환경지도계 신설 ○ 위생과 공중위생계, 식품위생계 신설 ○ 환경관리과 및 수도과 폐지 ○ 환경관리과의 환경관리계, 환경위생계, 식품위생계 폐지 ○ 도시정비과 운수계를 교통행정계로 명칭변경 ○ 수도과의 업무계, 요금계, 공무1·2계 폐지 (3국 2실 16과 54계 1보건소 30동)	구규칙 제109호 구규칙 제114호
1990. 2. 1	○ 토지관리과 신설(토지관리계, 지가조사계) (3국 2실 16과 56계 1보건소 30동)	구규칙 제124호
1990. 5.25	○ 위생과 위생감시계 신설(3국 2실 16과 57계 1보건소 30동)	구규칙 제134호
1990. 8.16	○ 총무과 건전생활계를 체육청소년계로 명칭변경	구규칙 제161호
1990.10.20	○ 기획감사실 전산통계계를 통계계로 명칭변경 ○ 총무과 관리계를 통신전산계로 명칭변경 (3국 2실 16과 57계 1보건소 30동)	구규칙 제168호 구규칙 제181호
1991. 3.20	○ 도시정비과 광고물관리계 신설(3국 2실 16과 58계 1보건소 30동)	구규칙 제199호
1991. 7.12	○ 지역교통과 신설 지역교통과에 교통지도계 신설 ○ 도시정비과 교통행정계를 지역교통과 교통행정계로 변경 (3국 2실 17과 59계 1보건소 30동)	구규칙 제200호
1991. 7.25	○ 사회과 청소계를 환경보호과 환경미화계로 변경	구규칙 제206호

일 자	내 용	근 거
1992. 5.28	○ 청소과 신설(청소행정1계, 청소행정2계) - 환경보호과 환경미화계 폐지(3국 2실 18과 60계 1보건소 30동)	구규칙 제238호
1992.10.20	○ 건설과에 하수관리계 신설(3국 2실 18과 61계 1보건소 30동)	구규칙 제253호
1992.12.30	○ 기획감사실 - 행정관리계와 통계계 통합 행정통계계로 명칭변경 ○ 지역교통과 - 교통지도계를 교통지도1계로 명칭 변경, 교통지도2계 신설 (3국 2실 18과 61계 1보건소 30동)	구규칙 제257호
1993. 1.15	○ 보건소에 검사계 신설(3국 18과 61계 1보건소 30동)	구규칙 제261호
1993. 3.10	○ 건축과에 주택계 신설(3국 2실 18과 62계 1보건소 30동)	구규칙 제274호
1993. 5. 4	○ 총무과에 체육청소년계 폐지, 새마을계와 통합 ○ 시민과에 민원계 폐지, 민원제도계, 민원처리계 신설 (3국3실 18과 62계 1보건소 30동)	구규칙 제274호
1993. 7.16	○ 기획감사실 환경순찰계 신설(5계→6계) ○ 총무과 새마을계를 진흥계로 명칭변경 ○ 세무1과에 세무1계, 세무2계, 세무3계(5계→3계) ○ 세무2과에 구세계, 체납정리계, 세외수입계 (2계→3계) (세무4계를 구세계로, 징수계를 체납정리계로 명칭변경) ○ 건설행정과 신설(3계→건설행정계, 가로정비계, 보상계) ○ 건설과 - 토목1계, 토목2계, 하수관리계(3계) ○ 지역경제과 - 산업계 폐지, 공원계 신설, 토지관리과 폐지(2계) ○ 지적과에 토지관리계 신설(2계→3계) (3국 2실 18과 62계 1보건소 30동)	구규칙 제289호
1993.12. 4	○ 총무과에 통신전산계 폐지, 전산계, 통신계 신설 (4계→5계)(3국 2실 18과 63계 1보건소 30동)	구규칙 제301호
1994.10. 1	○ 시민과 통합공과금 폐지(3국 2실 18과 62계 1보건소 30동)	구규칙 제334호
1995. 2.10	○ 시민과 민원제도계와 민원처리계를 통합하여 민원계로 설치 ○ 청소과 재활용계 신설	구규칙 제344호
1995. 3.24	○ 남구, 수영구 분구에 따른 행정기구 승인 · 구분청 : 3국 2실 17과 61계 · 구의회 : 1국 1계 3전문 · 동 : 20개동 ○ “세무1과”, “세무2과”를 “세무과”와 “징수과”로 명칭변경 및 분장사무 조정	구규칙 제349호

일 자	내 용	근 거
1996. 1. 1	<ul style="list-style-type: none"> ○ 건설행정과를 폐지하고 “건설과”에 통합 ○ 남구보건소 폐지(수영구 소속으로 변경) ○ 기획감사실 자치발전계 신설, 환경순찰계 폐지 ○ 민방위재난관리과 재난관리계 신설 ○ “과” 명칭변경 및 소속변경(3국 3실 16과 62계) <ul style="list-style-type: none"> • 시 민 과 → 민원봉사실 • 민 방 위 과 → 민방위재난관리과 • 사 회 과 → 사회복지과 • 청 소 과 → 청소행정과 • 지역교통과 → 교통행정과 ○ “계” 명칭변경 <ul style="list-style-type: none"> • 문 화 계 → 문화관광계 • 진 흥 계 → 사회진흥계 • 관 재 계 → 재산관리계 • 세무조사계 → 세 정 계 • 부 과 1 계 → 시 세 1 계 • 부 과 2 계 → 시 세 2 계 • 부 과 3 계 → 구 세 계 • 징 수 1 계 → 징수행정계 • 징 수 2 계 → 징 수 계 • 사 회 계 → 사회복지계 • 노 정 계 → 노사협력계 • 청소행정1계 → 청소행정계 • 청소행정2계 → 오수정화계 • 교통지도계 → 운수지도계 • 교통지도2계 → 주차과징계 	구규칙 제371호
1996. 6.29	<ul style="list-style-type: none"> ○ 민방위재난관리과 민방위계와 교육훈련계를 통합하여 민방위계로 하고, 교육훈련계 폐지 ○ 민방위재난관리과에 안전지도계 신설 ○ 지역경제과 가스안전계 신설(3계→4계) (3국 3실 16과 63계) ○ 보건소 설치(1과 4계) <ul style="list-style-type: none"> • 보건사업과, 보건행정계, 가족보건계, 예방의약계, 검사계 신설 ○ 지적과 부동산관리계 신설(3계→4계) (3국 3실 16과 64계) 	구규칙 제384호
1997. 1. 1	<ul style="list-style-type: none"> ○ 기획실 신설 : 1실 <ul style="list-style-type: none"> • 기획실 신설에 따른 하부조직인 담당관 설치로 소속 및 명칭변경 (3국 3실 16과 → 1실 3국 3담당관 16과) • 기 획 감 사 실 → 기획감사담당관 	구규칙 제399호

일 자	내 용	근 거
	<ul style="list-style-type: none"> • 문 화 공 보 실 → 문화공보담당관 • 총무국 재무과 → 재 무 담 당 관 • 민 원 봉 사 실 → 총무국 민원봉사과 ○ “계” 명칭 변경 <ul style="list-style-type: none"> • 세 정 계 → 세무관리계 • 시 세 1 계 → 세 무 1 계 • 시 세 2 계 → 세 무 2 계 • 구 세 계 → 세 무 3 계 • 징수행정계 → 징수관리계 • 지 정 계 → 지가조사계 	
1997. 3.25	<ul style="list-style-type: none"> ○ 도서관 설치(2계) <ul style="list-style-type: none"> • 열람계, 사서계 신설 	규칙 제410호
1997. 9.25	<ul style="list-style-type: none"> ○ 징수와 징수계 폐지(구본청 64계 → 63계) ○ 의회사무국 의정계 신설(구의회 1계 → 2계) ○ “계” 명칭 변경 및 폐지(구본청 63계 → 62계) <ul style="list-style-type: none"> • 자치발전계 → 경영행정계 • 행정통계계 → 조직통계계 • 노사협력계 폐지 • 의료보장계 → 장애의료계 • 부녀복지계 → 여성정책계 • 녹 지 계 → 공원녹지계 	규칙 제420호
1998. 9.19	<ul style="list-style-type: none"> ○ 도서관 서무계 신설(2계 → 3계) ○ 대국대과주의실현을 위한 기구조정 <ul style="list-style-type: none"> ⇒ 1실, 5과 감축, 1과 신설 • 기획실 폐지 • 세 무 과 + 징 수 과 ⇒ 세 무 과 • 사회복지과 + 가정복지과 ⇒ 주민복지과 • 환경보호과 + 위 생 과 ⇒ 환경위생과 • 도시정비과 + 건 설 과 ⇒ 건 설 과 • 민방위재난관리과 폐지 • 건설행정과 신설 ○ 직위중심 조직관리에서 기능중심 조직관리 지향을 위한 직제 조정 <ul style="list-style-type: none"> • 계장제 및 사무장제 폐지 ○ 기획실 폐지로 인한 소속 및 명칭변경 <ul style="list-style-type: none"> • 도시국 ⇒ 도시관리국 • 기획실 기획감사담당관 ⇒ 기획실(부구청장 직속) • 기획실 재무담당관 ⇒ 총무국 재무과 	규칙 제442호

일 자	내 용	근 거
1999. 2.25	<ul style="list-style-type: none"> • 기획실 문화공보담당관 ⇒ 문화공보실(부구청장 직속) ○ 문현2동-문현5동 통합 및 공공근로사업 전담을 위한 실업대책반 설치 <ul style="list-style-type: none"> • 문현2동 + 문현5동 ⇒ 문현2동 • 총무과 실업대책담당 신설 	구규칙 제460호
1999. 7.31	<ul style="list-style-type: none"> ○ 2차 구조조정에 따른 행정기구 개편 <ul style="list-style-type: none"> ⇒ 1과 감축, 3담당 신설-폐지 • 주민복지과 ⇒ 사회복지과 • 건설행정과 + 건설과 ⇒ 건설과 • 법무담당 + 조직통계담당 ⇒ 조직법무담당 • 지역경제담당 + 가스안전담당 ⇒ 지역경제담당 • 서무담당 + 열람담당 ⇒ 열람담당 • 문화공보과 『청소년보호 담당』 신설 • 교통행정과 『운수2담당』 신설 • 건축과 『재개발담당』 신설 	구규칙 제468호
2000. 9.25	<ul style="list-style-type: none"> ○ 동기능전환으로 인한 1과 2담당 신설 <ul style="list-style-type: none"> • 도시관리과(한시기구) 신설 • 도시관리과 생활민원담당 신설 • 도시관리과 가로정비담당 신설 ○ 인-허가 전담부서 설치에 따른 과 명칭변경 및 1담당 신설 <ul style="list-style-type: none"> • 건 축 과 → 허가민원과 • 허가민원과 일반허가담당 신설 	구규칙 제496호
2002. 7.31	<ul style="list-style-type: none"> ○ 시군구 병무사무위임폐지에 따라 병무담당 폐지 <ul style="list-style-type: none"> • 총무국 민원봉사과 병무담당 폐지 	구조례 제623호
2002.12.30	<ul style="list-style-type: none"> ○ 도서관 및 지역경제과 조직 개편 <ul style="list-style-type: none"> • 도 서 관 - 서무담당 신설 • 지역경제과 - 공원관리담당 신설 • 지역경제과 기전담당을 도시관리과로 이관 	구조례 제628호
2003. 7. 5	<ul style="list-style-type: none"> ○ 허가민원과를 건축과로 명칭변경 	구조례 제636호
2003. 7.18	<ul style="list-style-type: none"> ○ 표준정원제 시행에 따라 조직개편 <ul style="list-style-type: none"> • 세 무 과 - 세무4담당 신설 • 청소행정과 - 폐기물관리담당 신설 • 교통행정과 - 주차질서2담당 신설 • 지 적 과 - 지적정보담당 신설 • 보 건 소 - 건강증진담당 신설 	구조례 제641호
2004. 4.12	<ul style="list-style-type: none"> ○ 조직의 효율성 제고를 위한 직제 조정 	구규칙 제557호

일 자	내 용	근 거
2006.12.20	<ul style="list-style-type: none"> • 민원봉사과 - 문서담당 신설 • 건 설 과 - 하수담당 신설 • 건 축 과 - 일반허가담당 폐지 <ul style="list-style-type: none"> ○ 주민생활지원서비스 전달체계개편 <ul style="list-style-type: none"> • 사회산업국 ⇒ 주민생활지원국 • 사회복지과 ⇒ 주민생활지원과, 주민복지서비스과 • 문화공보과 ⇒ 문화체육과, • 지 적 과 ⇒ 토지관리과 • 구민협력담당(총무과) + 공무원단체담당(총무과) ⇒ 단체협력담당(총무과) • 체육담당(문화체육과) 신설 • 복지연계담당(주민생활지원과) 신설 • 통합조사담당(주민생활지원과) 신설 • 재개발2담당(건축과) 신설 • 재개발담당 ⇒ 재개발1담당(건축과) • 가정복지담당, 여성정책담당, 실업대책담당, 장애 의료담당 ⇒ 노인복지담당, 여성보육담당, 장애아동담당, 자활고용담당(주민복지서비스과) •洞 주민생활지원담당 신설 - 대연3동, 대연4동, 용호1동, 용호3동, 감만1동, 문현1동, 문현2동 •洞 주무 ⇒ 담당 	구조례 제745호 구규칙 제619호
2007. 4.30	<ul style="list-style-type: none"> ○ 남구발전 2020사업추진을 위한 조직개편 <ul style="list-style-type: none"> • 혁신전략추진단 신설 • 혁신분권담당(기획감사실) ⇒ 행정혁신담당(혁신전략추진단) • 주차질서1담당, 주차질서2담당 ⇒ 자동차관리담당, 교통지도담당(교통행정과) • 건축지도담당 ⇒ 건축행정담당(건축과) • 지적정보담당 ⇒ 새주소담당(토지관리과) 	구조례 제764호 구규칙 제630호
2007. 8.14	<ul style="list-style-type: none"> ○ 담당신설, 폐지 <ul style="list-style-type: none"> • 총무과 평생학습담당 신설 • 재무과 복식부기담당 폐지 	기획감사실-6231 (2007. 8. 6)호
2008. 1. 1	<ul style="list-style-type: none"> ○ 담당명칭 변경 <ul style="list-style-type: none"> • 문서담당 ⇒ 기록관리담당(민원봉사과) • 호적담당 ⇒ 가족관계등록담당(민원봉사과) • 복지연계담당 ⇒ 서비스연계담당(주민생활지원과) 	기획감사실-9676 (2007.12.26)호
2008. 5.10	<ul style="list-style-type: none"> ○ 담당 신설 <ul style="list-style-type: none"> • 민원봉사과 여권담당 신설 	기획감사실-668 (2008.1.23)호

일 자	내 용	근 거
2008. 7. 1.	<ul style="list-style-type: none"> • 여유기구(도시관리과) 설치규정 폐지 ○ 혁신전략추진단 내 담당을 팀으로 변경 • 행정혁신담당 폐지, 민원봉사과 여권담당 신설 • 전략총괄담당 ⇒ 사업총괄팀, 전략사업담당 ⇒ 사업1팀, • 행정혁신담당 ⇒ 사업2팀 	<p>구조례 제803호</p> <p>기획감사실-5126 (2008.6.24)호</p>
2008.11.10 (2008.11.17)	<ul style="list-style-type: none"> ○ 명칭변경(국, 단·과, 담당) • 주민생활지원국 ⇒ 주민생활국 • 혁신전략추진단 ⇒ 전략사업단 • 민원봉사과 ⇒ 민원여권과 • 주민생활지원과 ⇒ 주민지원과 • 주민복지서비스과 ⇒ 주민복지과 • 세무과(담당 명칭) - 세무1 ⇒ 취득세, 세무2 ⇒ 재산세, 세무3 ⇒ 자동차세, 세무4 ⇒ 주민세, 징수관리 ⇒ 세입통계 	<p>구조례 제819호</p> <p>규칙 제664호</p>
2009. 7. 1	<ul style="list-style-type: none"> ○ 담당 신설, 폐지 • 운수지도담당 폐지(교통행정과) • 교통시설담당 신설(교통행정과) 	<p>기획감사실-5245 (2009.6.12)호</p>
2009.12.15.	<ul style="list-style-type: none"> ○ 사회복지전달체계 개편 • 담당명칭 변경 : 통합조사 ⇒ 통합조사관리(주민지원과) ○洞 : 2담당 ⇒ 1담당(19개동 26담당 ⇒ 19개동 19담당) 	<p>기획감사실-11209 (2009.12.11)호</p> <p>규칙 제687호</p>
2010. 7. 1.	<ul style="list-style-type: none"> ○ 전략사업단 1팀 폐지 및 명칭 변경 • 사업총괄팀,사업1팀,사업2팀 ⇒ 특구구성팀, 전략사업팀 ○ 통합조사관리담당 분리 ⇒ 통합조사관리 1,2담당 	<p>기획감사실-5970 (2010.6.17)호</p> <p>규칙 제697호</p>
2010.10. 1	<ul style="list-style-type: none"> ○ 전략사업단 폐지 및 특구구성, 전략사업팀 소속변경 • 전략사업단 ⇒ 기획감사실(팀을 담당으로 변경) ○ 세무과 분리 • 세무1과(4개 담당) : 세무관리, 재산세, 취득세, 과표평가 • 세무2과(4개 담당) : 세입운영, 체납정리, 지방소득세, 자동차세 	<p>기획감사실-6526 (2010.7.2)호</p> <p>구조례 제891호</p> <p>규칙 제703호</p>
2011. 1. 1	<ul style="list-style-type: none"> ○ 일반직 증 2 : 593 → 595 • 사회복지9급 1, 공업·방송통신9급 1 ○ 기능직 감 2 : 72 → 70 • 통신9급 1, 조무10급 1 	<p>기획감사실-11958 (2010.11.25)호</p> <p>구조례 제909호</p> <p>규칙 제706호</p>
2011. 9.20	<ul style="list-style-type: none"> ○ 일반직 6급 직급상향관련 기준비율 상향 (21%→22%) 	<p>기획감사실-6578</p>

일 자	내 용	근 거
	<ul style="list-style-type: none"> • 6급 증6명 : 행정4, 세무1, 사회1 ○ 기능직 전직(조무 → 사무)관련 기준비율 7급, 8급 상향 조정 <ul style="list-style-type: none"> • 7급(15% → 16%) • 8급(20%→40%) • 9급(32% → 25%) • 10급(28%→14%) 	(2011. 6.24)호 기획감사실-8834 (2011. 8.16)호 구조례 제926호 구규칙 제716호
2012. 3.12	<ul style="list-style-type: none"> ○ 총정원 증(14명) : 사회직 순증(11명),총액인건비 정원 증(3명) <ul style="list-style-type: none"> • 총정원 조정 (669 → 683) • 일반직 정원 조정(595 → 617) • 기능직 정원 조정(70 → 62) ○ 담당명칭 변경(3개 담당) <ul style="list-style-type: none"> • 체육 + 청소년보호 ⇒ 체육시설, 체육·청소년 • 서비스연계 ⇒ 희망복지지원 	기획감사실-1579 (2012. 2. 2) 기획감사실-2915 (2012. 2.27) 구조례 제953호 구규칙 제723호
2013. 1. 1 (기구개편)	<ul style="list-style-type: none"> ○ 통합 : 재난안전과, 도시관리과 → 도시안전과 ○ 분리 : 지역경제과 → 경제진흥과, 공원녹지과 ○ 신설 : 평생교육과 ○ 담당조정 <ul style="list-style-type: none"> • 통합 ① 전략사업+특구조성 → 특구전략사업담당 ② 재난관리+복구지원 → 재난관리담당(도시안전과) • 폐지/분리(주민복지과) ① 자활고용담당 폐지 ② 여성보육담당 → 여성, 보육담당 • 신설 : 일자리, 교육복지, 산림담당 • 명칭변경 ① 체육청소년 → 체육지원담당 ② 통합조사 1 → 통합관리담당 ③ 통합조사 2 → 통합조사담당 ④ 재개발1 → 재개발담당 ⑤ 재개발2 → 도시재생담당 	기획감사실-13799 (2012.9.19) 기구조례 제973호 기구규칙 제732호
2013. 5. 1 (정원조정)	<ul style="list-style-type: none"> ○ 총정원 : 689 → 694(총액인건비 정원 증5) <ul style="list-style-type: none"> ① 일반직 : 629 → 635(증6) ② 기능직 : 57 → 56(감1) <ul style="list-style-type: none"> - 사무기능직 일반직 전환 ○ 일반직 6급 기준비율 상향 (22%→23%) <ul style="list-style-type: none"> • 6급 증8명 : 행정6, 사회1, 세무1 	기획감사실-3959 (2013.3.15) 정원조례 제985호 정원규칙 제740호 정원규정훈령제281호
2013. 7. 1 (기구개편)	<ul style="list-style-type: none"> ○ 복지부서 분리(2과 9담당→3과 11담당) 	기획감사실-6056 (2013.4.23) 기구조례 제993호 기구규칙 제742호

일 자	내 용	근 거																								
2013.10. 1 (기구개편, 정원조정)	<table><tr><th>당초(2과)</th><th>개편(3과)</th></tr><tr><td>▶ 주민지원과 (복지기획, 희망복지지원, 생활보장, 통합관리, 통합조사)</td><td>▶ 주민지원과(복지기획,서비스연계, 희망복지지원, 드림스타트)</td></tr><tr><td>▶ 주민복지과 (노인, 장애아동, 여성, 보육)</td><td>▶ 주민복지과 (노인, 여성아동, 보육)</td></tr><tr><td></td><td>▶ 생활보장과(생활보장, 통합관리, 통합조사, 장애)</td></tr></table> <ul style="list-style-type: none">○ 시설관리사업소 신설 (시설담당)○ 담당조정<ul style="list-style-type: none">• 통합 : (재무과)재산관리+청사관리 → 재산관리• 폐지 : (문화체육과)체육시설• 명칭변경<ul style="list-style-type: none">① (평생교육과)교육복지 → 교육지원② (주민복지과)여성 → 여성아동③ (주민복지과)장애아동 → (생활보장과) 장애○ 담당조정<ul style="list-style-type: none">• 동 통·폐합(19개동 → 17개동)<ul style="list-style-type: none">- 대연1동+대연2동 → 대연1동- 우암1동+우암2동 → 우암동○ 보건소 인력 증(37 → 38 : 간호·보건직 증1)○ 도서관 인력 증(18 → 19 : 사서직 증1)○ 안전조직 개편(국, 과, 담당 명칭변경)<table><tr><th>구분</th><th>조정전</th><th>조정후</th><th>비고</th></tr><tr><td>국</td><td>도시국</td><td>안전도시국</td><td></td></tr><tr><td>과</td><td>도시안전과</td><td>안전도시과</td><td>정원 증1</td></tr><tr><td>담당</td><td>재난관리</td><td>안전관리</td><td></td></tr></table>○ 총정원 : 694명 → 698명(증4명)<ul style="list-style-type: none">• 2014사회복지직 순증분○ 일반직정원 : 635명 → 641명(증6명)<ul style="list-style-type: none">• 2014사회복지직 순증분 4명• 사무기능직 일반직 전환 2명○ 기능직정원 : 56명 → 54명(감2명)<ul style="list-style-type: none">• 사무기능직 일반직 전환○ 주민복지과 인력 증 1(16 → 17 : 사회9급) ▶ 보육분야○ 안전도시과 인력 증 1(30 → 31 : 행정8급) ▶ 안전총괄○ 동 사회인력(9급) 증 및 행정 감 ▶ 상계조정<ul style="list-style-type: none">• 해당동 : 용호4동, 용당동, 감만2동	당초(2과)	개편(3과)	▶ 주민지원과 (복지기획, 희망복지지원, 생활보장, 통합관리, 통합조사)	▶ 주민지원과(복지기획,서비스연계, 희망복지지원, 드림스타트)	▶ 주민복지과 (노인, 장애아동, 여성, 보육)	▶ 주민복지과 (노인, 여성아동, 보육)		▶ 생활보장과(생활보장, 통합관리, 통합조사, 장애)	구분	조정전	조정후	비고	국	도시국	안전도시국		과	도시안전과	안전도시과	정원 증1	담당	재난관리	안전관리		기획감사실-479 (2013.8.12) 기구조례 제1003호 기구규칙 제749호 정원조례 제1004호 정원규칙 제750호 정원규정 훈령 제287호
	당초(2과)	개편(3과)																								
▶ 주민지원과 (복지기획, 희망복지지원, 생활보장, 통합관리, 통합조사)	▶ 주민지원과(복지기획,서비스연계, 희망복지지원, 드림스타트)																									
▶ 주민복지과 (노인, 장애아동, 여성, 보육)	▶ 주민복지과 (노인, 여성아동, 보육)																									
	▶ 생활보장과(생활보장, 통합관리, 통합조사, 장애)																									
구분	조정전	조정후	비고																							
국	도시국	안전도시국																								
과	도시안전과	안전도시과	정원 증1																							
담당	재난관리	안전관리																								

일 자	내 용	근 거
2013.12.12. (직종개편 등)	<p><직종개편 관련></p> <ul style="list-style-type: none"> ○ 기능직, 별정직(비서요원 제외) 일반직으로 전환 <ul style="list-style-type: none"> • 일반직 : 641 ▶ 686(증55) • 별정직 : 2 ▶ 1(감1) • 기능직 : 54 ▶ 삭제(감54) ○ 지방공무원의 종류별, 직급별 정원책정기준 비율 조정 ○ 일반직전환 상세내역 <ul style="list-style-type: none"> • 별정직 : 결핵검사요원(7급) ▶ 의료기술직(7급) • 기능직 <ul style="list-style-type: none"> - 직렬신설 : 속기직, 방호직, 시설관리직(기존 조무), 운전직 - 그 외 : 관리운영직군으로 전환(통신운영, 전화상담운영 등) <p><사회복지직 처우개선 관련></p> <ul style="list-style-type: none"> ○ 행정/사회 복수직 5급 증(2명) : 우암동, 문현1동 <p><담당신설> 2014.1.1.일자 시행</p> <ul style="list-style-type: none"> ○ 총무과내 통합관제담당 신설 <ul style="list-style-type: none"> • 정원4명 : 행정2명(6급1,7급1), 통신8급 2명 • 본 청 : 79담당 ▶ 80담당(담당 증1) 	<p>기획감사실-4165 (2013.10.22) 정원조례 제1018호 정원규칙 제755호 정원규정 훈령 제289호</p>
2013.12.24 (정원조정)	<p>총정원, 직급별 정원 변동 무</p> <p><일반임기제공무원 배치 관련 조정></p> <ul style="list-style-type: none"> ○ 문화체육과 : 행정7급 감1, 행정9급 증1명(사진촬영기사) 용호2동 : 행정7급 증1, 행정9급 감1 	<p>기획감사실-7189 (2013.12.16) 정원규칙 제757호 정원규정 훈령제290호</p>
2014. 1. 1.	<ul style="list-style-type: none"> ○ 담당신설 : 통합관제담당(총무과) 	<p>기획감사실-4165 (2013.10.22.)</p>
2014.10. 8 (기구개편)	<ul style="list-style-type: none"> ○ 안전도시국 주무부서 변경 : 교통행정과 → 안전도시과 ○ 담당신설 : 규제개혁담당(기획감사실) 	<p>기획감사실-12384 (2014.8.18.) 기구조례 제1041호 기구규칙 제778호</p>
2015. 1. 1. (정원조정)	<p><공무원 직종개편에 따른 관리운영직군 전직 임용 정원조정></p> <ul style="list-style-type: none"> ○ 전직시험 합격자 직렬 조정(총7명) 행정직2, 공업직(기계)1, 공업직(전기)2, 녹지직1, 보건직1 ○ 문화체육과 인력 증1(14→15 : 행정8급) : 문화관광분야 ○ 교통행정과 인력 감1(29→28 : 시설관리8급) : 시간선택임기제 채용 	<p>기획감사실-18419 (2014.11.28.)</p>
2015. 1. 1.	<ul style="list-style-type: none"> ○ 담당신설 : 세외수입담당(세무2과) 	<p>기획감사실-19997 (2014.12.24.)</p>
2015. 1. 29.	<p><부산국제금융센터 업무추진 관련 정원조정></p>	<p>기획감사실-143</p>

일 자	내 용	근 거
(정원조정)	<ul style="list-style-type: none"> ○ 경제진흥과 행정6급 증1(15→16) ○ 용호3동 행정8급 감1(10 → 9) 	(2015.1.5.) 정원규칙 제792호 정원규정 훈령 제304호
2015. 7. 1. (정원조정)	<p><국가정책수요 관련 2015기준인건비 인원 증></p> <ul style="list-style-type: none"> ○ 총 정원조정 : 712명 → 721명 (증9명) <ul style="list-style-type: none"> ▪ 사회복지분야 7명(사회복지직 5, 행정직 2) ▪ 지역현안분야 2명(행정직 1, 시설직 1) 	기획감사실-5326 (2015.3.26.) 정원조례 제1067호 정원규칙 제797호
2015. 8. 1.	<ul style="list-style-type: none"> ○ 담당제의 팀제 전환 <ul style="list-style-type: none"> ▪ 담당(본청, 의회, 보건소, 사업소) : 팀장 ▪ 행정민원담당(동 주민센터) : 행정민원팀장 	기획감사실-12863 (2015.7.28.) 정원규정훈령제308호
2016. 1. 1.	<p><정원 조정></p> <ul style="list-style-type: none"> ○ 2015년 부산광역시 전직시험 합격자 직렬 조정(2명) 공업직(기계)1, 사회복지직1 ○ 조직진단 결과반영 정원 조정 기획감사실 감4(31→27), 문화체육과 증1(15→16) 평생교육과 증1(14→15), 생활보장과 증1(33→34) 안전도시과 증1(32→33) <p><팀 조정 ></p> <ul style="list-style-type: none"> ○ 규제개혁팀 폐지 ○ 희망복지팀 신설 : 용호1동, 감만1동 	기획감사실-20603 (2015.12.1.) 정원규칙 제806호
2016. 7. 1.	<p><국가정책 추진 2016기준인건비 인원 증></p> <ul style="list-style-type: none"> ○ 총 정원조정 : 721명 → 729명 (증8명) <ul style="list-style-type: none"> ▪ 사회복지분야 8명(사회복지직 7, 행정직 1) ○ 일반직 6급 기준비율 상향 (24%→25%) <ul style="list-style-type: none"> ▪ 6급 증9명 : 행정6, 세무3 	기획감사실-5898 (2016.4.5.) 정원조례 제1126호 정원규칙 제815호
2016. 8. 1.	<p><복지허브화 확산관련 팀 신설></p> <ul style="list-style-type: none"> ○ 희망복지팀 신설 : 용호3동, 문현1동, 우암동 	기획감사실-11710 (2016.7.13.) 정원규칙 제819호
2016. 12. 30.	<p><팀 조정></p> <ul style="list-style-type: none"> ○ 신 설 : 관광진흥팀(문화체육과), 감염병관리팀(보건소) 희망복지팀(문현2동) ○ 통 합 : (주민지원과)서비스연계 + 희망복지지원 → 희망복지지원 (건설과)건설행정 + 보상 → 건설행정 	기획감사실-17775 (2016.10.17.) 정원조례 제1145호 정원규칙 제826호
2017. 2. 28.	<p><복지허브화 확산관련 팀 신설></p> <ul style="list-style-type: none"> ○ 희망복지팀 신설 : 대연1동, 대연3동, 대연4동, 대연5동 	기획감사실-2357 (2017.2.7.) 정원규칙 제830호

일 자	내 용	근 거
2017. 4. 25.	<p>〈2017년 기준인건비 반영 총정원 조정〉</p> <ul style="list-style-type: none"> ○ 정원조정 : 730명 → 744명 (증14명) <ul style="list-style-type: none"> • 국가정책 3명, 사회복지분야 7명, 행정수요 4명 ○ 별정직공무원 정원책정기준비율 조정 <ul style="list-style-type: none"> • 6급 50%, 7급 50% → 6·7급 100% 	<p>기획감사실-3988 (2017.3.6.) 정원조례 제1153호 정원규칙 제834호</p>
2017. 7. 1.	<ul style="list-style-type: none"> ○ 정원 조정 <ul style="list-style-type: none"> • 안전도시과 감1(35→34), 우암동 감1(13→12) 건축과 증1(29→30), 보건소 증1(40→41) ○ 팀 이동(명칭변경) <ul style="list-style-type: none"> • 조정내용 : 장애팀(생활보장과) → 장애인복지팀(주민지원과) 	<p>기획감사실-9898 (2017.6.13.) 정원규칙 제835호</p>
2017. 12. 31.	<p>〈 2017 하반기 기준인력 반영 총정원 조정〉</p> <ul style="list-style-type: none"> ○ 정원조정 : 744명 → 747명 (증3명) <ul style="list-style-type: none"> • 생활안전분야(마을건강센터 설치) 3명 : 보건소(41→44) 	<p>기획감사실-16086 (2017.9.18.) 정원조례 제1179호</p>
2018. 3. 9.	<p>〈 2018 기준인력 반영 총정원 조정 〉</p> <ul style="list-style-type: none"> ○ 정원조정 : 747명 → 764명 (증17명) <ul style="list-style-type: none"> • 국가정책 9명, 읍면동복지 5명, 지역현안 3명 	<p>기획감사실-1043 (2018.1.18.) 정원조례 제1200호 정원규칙 제849호 정원규정 제346호</p>
2018. 7. 1.	<p>〈 행정기구 개편 〉</p> <ul style="list-style-type: none"> ○ 과 명칭 변경 : 경제진흥과 → 일자리경제과 ○ 팀 신설 : 희망복지팀(용호2동, 문현3동, 문현4동), 운영팀(시설관리사업소) 	<p>기획감사실-1043 (2018.1.18.) 기구조례 제1201호 기구규칙 제850호 팀제운영규정 제347호</p>
2018. 12. 17. (2019.1.1.시행)	<p>〈 2018 하반기 조직개편 〉</p> <ul style="list-style-type: none"> ○ 기구조정 <ul style="list-style-type: none"> • 부서 신설 : 1담당관 1과 신설 (소통감사담당관, 도시재생과) • 부서 명칭변경 : 기획감사실 → 기획조정실, 안전도시과 → 안전총괄과 • 팀 신설 : 고충처리팀, 재생정책팀 • 팀 명칭변경 : 특구전략사업팀 → 미래전략팀, 홍보팀 → 공보팀, 가로정비팀 → 가로정비복구팀, 주택허가팀 → 공동주택팀, 새주소팀 → 도로명주소팀 • 팀 직제순 조정 : (일자리경제과) ①일자리 ②경제진흥 ③산업 ○ 정원조정 <ul style="list-style-type: none"> • 별정직 계 : 1명 → 2명(증1명) ○ 업무조정 <ul style="list-style-type: none"> • 주거급여(건축과→생활보장과), 청년창조발전소(기획감사실→도시재생과) 	<p>기획감사실-11222 (2018.8.20.) 기구조례 제1227호 기구규칙 제864호 정원조례 제1228호 정원규칙 제865호 정원규정 제360호 팀제운영규정 제361호</p>

정 원 현 황

○ 총 관

구분 연도	합계	일 반 직								정무	별정	기능	임기제
		소계	3급	4급	5급	6급	7급	8급	9급				
2008	669	591	1	5	43	114	175	184	69	1	3	72	2
2009	669	591	1	5	43	123	176	184	59	1	3	72	2
2010	669	590	1	5	42	123	176	184	59	1	3	72	3
2011	669	591	1	5	42	129	177	183	54	1	3	70	4
2012	683	613	1	5	42	134	184	190	57	1	3	62	4
2013	698	691	1	5	43	159	203	214	66	1	1	-	5
2014	712	705	1	5	43	169	204	218	65	1	1	-	5
2015	721	714	1	5	43	171	206	221	67	1	1	-	5
2016	730	722	1	5	43	181	209	219	64	1	1	-	6
2017	747	739	1	5	44	185	214	225	65	1	1	-	6
2018	764	756	1	5	44	189	219	230	68	1	1	-	6

※ 2013.12.12.직종개편으로 기능직 폐지, 계약직은 임기제공무원으로 명칭 변경

○ 구 본 청

구청 연도	합계	일 반 직								정무	별정	기능	임기제
		소계	3급	4급	5급	6급	7급	8급	9급				
2008	427	368	1	3	18	79	112	124	31	1	2	55	1
2009	427	368	1	3	18	95	113	119	19	1	2	55	1
2010	427	368	1	3	18	95	113	119	19	1	2	55	1
2011	427	369	1	3	18	101	114	118	14	1	2	53	2
2012	438	386	1	3	18	106	121	124	13	1	2	47	2
2013	451	446	1	3	20	132	133	138	19	1	1	-	3
2014	464	459	1	3	20	141	132	142	20	1	1	-	3
2015	468	463	1	3	20	142	131	146	20	1	1	-	3
2016	468	462	1	3	20	142	134	140	22	1	1	-	4
2017	471	465	1	3	20	139	138	140	24	1	1	-	4
2018	478	472	1	3	20	139	141	143	25	1	1	-	4

○ 의 회

연도	구청	합계	일 반 직							정무	별정	기능	임기제
			소계	3급	4급	5급	6급	7급	8급	9급			
2008		17	10	-	1	2	2	3	2	-	-	-	7
2009		17	10	-	1	2	2	3	2	-	-	-	7
2010		17	10	-	1	2	2	3	2	-	-	-	7
2011		17	10	-	1	2	2	3	2	-	-	-	7
2012		17	11	-	1	2	2	3	3	-	-	-	6
2013		17	17	-	1	2	2	5	6	1	-	-	-
2014		17	17	-	1	2	3	5	4	2	-	-	-
2015		17	17	-	1	2	3	6	3	2	-	-	-
2016		17	17	-	1	2	3	6	5	-	-	-	-
2017		17	17	-	1	2	4	5	5	-	-	-	-
2018		17	17	-	1	2	4	5	5	-	-	-	-

○ 보 건 소

연도	구청	합계	일 반 직							정무	별정	기능	임기제
			소계	3급	4급	5급	6급	7급	8급	9급			
2008		37	31	-	1	3	4	11	11	1	-	1	4
2009		37	31	-	1	3	4	11	11	1	-	1	4
2010		37	30	-	1	2	4	11	11	1	-	1	4
2011		37	30	-	1	2	4	11	11	1	-	1	4
2012		37	30	-	1	2	4	11	11	1	-	1	4
2013		38	36	-	1	2	4	13	13	3	-	-	-
2014		38	36	-	1	2	4	13	13	3	-	-	-
2015		38	36	-	1	2	4	13	13	3	-	-	-
2016		40	38	-	1	2	5	13	14	3	-	-	-
2017		44	42	-	1	3	6	13	16	3	-	-	-
2018		45	43	-	1	3	6	13	17	3	-	-	-

○ 사업소 : 도서관, 시설관리사업소(2013.7.1.신설)

연도	구청 합계	일 반 직								정무	별정	기능	임기제
		소계	3급	4급	5급	6급	7급	8급	9급				
2008	18	12	-	-	1	3	2	5	1	-	-	6	-
2009	18	12	-	-	1	3	2	5	1	-	-	6	-
2010	18	12	-	-	1	3	2	5	1	-	-	6	-
2011	18	12	-	-	1	3	2	5	1	-	-	6	-
2012	18	13	-	-	1	3	2	5	2	-	-	5	-
2013	28	28	-	-	2	4	5	11	6	-	-	-	-
2014	29	29	-	-	2	4	5	11	7	-	-	-	-
2015	29	29	-	-	2	5	5	10	7	-	-	-	-
2016	29	29	-	-	2	5	5	10	7	-	-	-	-
2017	31	31	-	-	2	6	7	10	6	-	-	-	-
2018	35	35	-	-	2	7	9	11	6	-	-	-	-

○ 동

연도	구청 합계	일 반 직								정무	별정	기능	임기제
		소계	3급	4급	5급	6급	7급	8급	9급				
2008	170	170	-	-	19	26	47	42	36	-	-	-	-
2009	170	170	-	-	19	19	47	47	38	-	-	-	-
2010	170	170	-	-	19	19	47	47	38	-	-	-	-
2011	170	170	-	-	19	19	47	47	38	-	-	-	-
2012	173	173	-	-	19	19	47	47	41	-	-	-	-
2013	164	164	-	-	17	17	47	46	37	-	-	-	-
2014	164	164	-	-	17	17	49	48	33	-	-	-	-
2015	169	169	-	-	17	17	51	49	35	-	-	-	-
2016	176	176	-	-	17	26	51	50	32	-	-	-	-
2017	184	184	-	-	17	30	51	54	32	-	-	-	-
2018	189	189	-	-	17	33	51	54	34	-	-	-	-

구 본청 부서별 공무원 정원

구 분 \ 직급별		계	일 반 직							정무	별정	임기제	
			소계	3급	4급	5급	6급	7급	8급				9급
구 본 청		478	472	1	3	20	139	141	143	25	1	1	4
기획감사실		33	33			1	11	9	10	2			
총무국	총 무 과	29	27	1	1	1	7	7	8	2	1	1	
	재 무 과	26	26			1	8	6	10	1			
	세 무 1 과	22	22			1	9	6	6				
	세 무 2 과	26	26			1	11	7	5	2			
	문화체육과	18	16			1	7	5	3				2
	민원여권과	21	20			1	6	7	5	1			1
	평생교육과	15	14			1	4	4	5				1
주민생활국	주민지원과	23	23		1	1	6	8	5	2			
	주민복지과	19	19			1	7	6	5				
	생활보장과	28	28			1	5	11	8	3			
	환경위생과	21	21			1	4	11	5				
	청소행정과	25	25			1	7	8	9				
	일자리경제과	18	18			1	6	5	6				
	공원녹지과	14	14			1	4	5	4				
안전도시국	안전도시과	34	34		1	1	9	6	13	4			
	교통행정과	28	28			1	8	7	10	2			
	건 설 과	26	26			1	7	8	9	1			
	건 축 과	31	31			1	7	10	9	4			
	토지관리과	21	21			1	6	5	8	1			

의회·보건소·사업소 및 동 공무원 정원

구 분 \ 직급별	계	일 반 직								정무	별정	임기제
		소계	3급	4급	5급	6급	7급	8급	9급			
의회사무국	17	17	-	1	2	4	5	5	-	-	-	-
보 건 소	45	43	-	1	3	6	13	17	3	-	-	2
사 업 소	35	35	-	-	2	7	9	11	6	-	-	-
동	189	189	-	-	17	33	51	54	34	-	-	-

동 공무원 정원

동별	구분	계	일 반 직										
			5급	6급	7급			8급			9급		
					소계	행정	사회 복지	소계	행정	사회 복지	소계	행정	사회 복지
계		189	17	33	51	37	14	54	33	21	34	21	13
대연1동		13	1	3	3	2	1	3	1	2	3	2	1
대연3동		15	1	3	4	3	1	4	3	1	3	2	1
대연4동		11	1	2	3	2	1	3	2	1	2	1	1
대연5동		11	1	2	4	3	1	3	2	1	1	-	1
대연6동		9	1	1	2	2	-	2	1	1	3	2	1
용호1동		17	1	2	5	3	2	6	5	1	3	2	1
용호2동		12	1	3	3	2	1	2	1	1	3	2	1
용호3동		11	1	2	3	2	1	2	1	1	3	2	1
용호4동		8	1	1	2	2	-	4	2	2	-	-	-
용 당 동		8	1	1	2	2	-	3	1	2	1	1	-
감만1동		12	1	2	3	2	1	4	3	1	2	1	1
감만2동		8	1	1	2	2	-	3	1	2	1	1	-
우 암 동		12	1	2	3	2	1	4	3	1	2	1	1
문현1동		11	1	2	3	2	1	3	2	1	2	1	1
문현2동		10	1	2	3	2	1	2	1	1	2	1	1
문현3동		10	1	2	3	2	1	3	2	1	1	1	-
문현4동		11	1	2	3	2	1	3	2	1	2	1	1

부서별 주요 처리업무

부 서 명		주 요 처 리 업 무
기	획	<ul style="list-style-type: none"> ○ 구정의 종합기획 및 조정 ○ 구정 주요계획 수립에 관한 조정·통제 ○ 구정시책 및 주요사업 확인 및 평가, 목표관리제 운영 ○ 지시사항 및 공약사항 총괄 ○ 구의회 관련업무 ○ 구정조정위원회 ○ 구정개발 계획 및 주요 현안문제에 관한 조사·연구 ○ 인구정책, 열린혁신 ○ 중기지방재정 계획 수립 ○ 자체 예산편성 및 승인 신청 ○ 법제 및 소송에 관한 사무 ○ 규제개혁 업무 총괄 ○ 기구·정원관리 및 사무분장 ○ 지방분권·이양에 관한 사항 ○ 통계업무, 행정지도 발간 ○ 감사 및 공무원 비위조사·감찰 처리 ○ 공직자 재산등록에 관한 사항 ○ 주요현안 발전방안 기획 및 중·장기 발전계획 입안 ○ UN평화문화특구에 관한 사항 ○ 용호 Sea-Side·백운포마리나·대학로 문화거리 조성에 관한 사항
	사	
총	무	<ul style="list-style-type: none"> ○ 서무, 의전, 보안 ○ 공무원 인사, 복리 및 교육, 직장민방위 ○ 공무원노조 구 지부의 노사협의회 운영에 관한 사항 ○ 선거, 국민투표, 주민투표에 관한 사항 ○ 반사회, 대화·여론행정, 구정설명회 운영, 국가기반체계보호 ○ 주민등록 (전산화) 및 적령아동취학에 관한 사항 ○ 동 지도 감독, 동 명칭, 위치, 행정구역 조정 ○ 주민자치회 관리 및 지원, 적십자 회비모금 ○ 도시환경정비, 새마을 운동, 행정서비스현장 운영 ○ 기부금품 모집 규제 및 허가, 외국인 지역사회 통합, 자원봉사 제도 운영 ○ CCTV 통합관제센터 운영에 관한 사항 ○ 그 밖에 타 실·국·과에서 속하지 아니하는 사항
	과	
국	재	<ul style="list-style-type: none"> ○ 구비·시비·국비 회계 관리, 복식부기 ○ 지출원 업무, 계약에 관한 사항 ○ 물품의 조달, 출납, 보관 ○ 세입세출외현금 및 유가증권의 출납·보관 ○ 공유재산 관리, 재산 총괄관리 ○ 청사신축 및 유지관리에 관하여 관한 사항 ○ 행정통신망 유지·관리 및 통신시설 관리 운영
	무	

부 서 명		주 요 처 리 업 무
총 무 국	세무1과	<ul style="list-style-type: none"> ○ 세정기획 및 조정·통제 ○ 세무조사에 관한 사항 ○ 지방세 지출예산제도 운영 총괄 ○ 구세심의위원회 운영 총괄(위원회 구성, 위·해촉) ○ 지방세 홍보 및 제도개선사항 ○ 세원발굴 징수포상금 지급에 관한 사항 ○ 분장세목의 현년도 체납세 징수 및 압류 ○ 지방세표 작성 총괄 ○ 분장세목의 과세자료 통·수보 및 전산관리 ○ 분장세목의 이의신청, 재산조회 회보에 관한 사항 ○ 신고납부 세목의 수납부 작성 ○ 시가표준액 조사 및 결정, 주택가격 평가 ○ 취득세, 등록세, 재산세, 도시계획세, 공동시설세 부과에 관한 사항
	세무2과	<ul style="list-style-type: none"> ○ 세외수입 총괄 및 결산 ○ 징수관·수입금 출납원 사무 ○ 자금운용 및 배정 및 구 금고 지도감독 ○ 세입통계 및 소인 ○ 지방세입 목표액 책정 ○ 지방세 전자납부관련 사항(기기관리 포함) ○ 징수포상금 관련 사항 ○ 체납액 징수종합계획 수립 ○ 과년도 체납세 징수 및 독촉장 발급, 재산압류, 결손처분 등 ○ 납세증명, 주택가격확인서 발급 ○ 주택가격확인서 발급 ○ 신고납부 세목의 수납부 작성 ○ 자동차세, 주민세, 면허세, 지방소득세, 지역개발세 부과에 관한 사항
	문화체육과	<ul style="list-style-type: none"> ○ 지역문화 예술진흥 시책 수립 ○ 향토문화 발굴육성 ○ 공보행정의 종합계획 수립·조정 ○ 구보발행, 공고 및 고시에 관한 사항 ○ 국정, 시정, 구정시책 홍보, 선전 및 보도 ○ 지방 문화예술의 진흥 ○ 출판사, 인쇄소 신고 및 사후관리 ○ 사립문고 설립 및 사후관리 ○ 문화재 보호관리, 관광행정에 관한 사항 ○ 영화상영관 등록 및 지도감독 ○ 구 체육회 운영, 체육에 관한 사항 ○ 유통관련업 등록, 변경 및 지도·관리

부 서 명		주 요 처 리 업 무
총 무 국	민원여권과	<ul style="list-style-type: none"> ○ 문서의 접수, 배부, 보존문서 관리 및 자료관의 관리·운영 ○ 민원서류접수 및 처리통제, 공인관리 및 민원행정시책 운영 ○ 고객만족 행정추진에 관한 사항 ○ 민원1회 방문처리 및 행정정보공개에 관한 사항 ○ 즉결민원처리, 인감에 관한사항, 주민등록등·초본 발급 ○ 아·미용사 조리사 면허증 발급 ○ 외국인 체류지 변경에 관한 사항 ○ 통합 증명민원 발급, 생활민원(인터넷·전화·구술)접수 관리 ○ 가족관계등록 및 국적에 관한 사항 ○ 신원조회, 인구동태에 관한 사항 ○ 여권발급 및 교부에 관한 사항
	평생교육과	<ul style="list-style-type: none"> ○ 평생학습도시 조성 및 운영 ○ 평생학습업무 기본계획 및 중장기계획 수립 ○ 평생학습 프로그램 개발 및 운영 ○ 평생학습관 운영 및 지원 ○ 교육지원 기본계획 수립 ○ 방과후 학교지원센터 운영 ○ 청소년보호, 선도·지원 및 단속에 관한 사항 ○ 행정정보화, 지역정보화, 개인정보보호, 전산시설장비운영관리
주 민 생 활 국	주민지원과	<ul style="list-style-type: none"> ○ 주민생활지원 종합계획 수립 및 수행 ○ 지역사회보장계획수립, 활용 및 평가 ○ 사회복지관 관리 및 사회복지법인, 시설 총괄 ○ 지역사회보장협의체 운영 및 관리, 자원 발굴 ○ 지역사회서비스 투자사업, 보훈업무 추진 ○ 다복동(동복지기능강화) 사업 추진 ○ 이웃돕기 성금·품 접수, 후원자 발굴, 긴급복지 지원, 푸드뱅크 사업 ○ 드림스타트 업무 ○ 장애인 복지계획 수립, 장애인복지관 지원관리 등 장애인업무
	주민복지과	<ul style="list-style-type: none"> ○ 노인복지, 경로당관리, 노인일자리사업, 경로식당, 노인교실 ○ 매장 및 묘지, 화장장, 납골당에 관한 사항 ○ 여성정책, 건전가정 육성, 한부모 보호시설 인허가 지도감독 ○ 한부모가정 보호지원, 출산장려 시책개발 ○ 보육계획 수립 및 어린이집 지원, 저소득층 보육료 지원 ○ 아동복지행정 종합계획 조정, 어린이놀이터 관리, 요보호아동 ○ 어린이놀이시설의 안전관리에 관한 사항(아동복지시설, 보육시설)
	생활보장과	<ul style="list-style-type: none"> ○ 국민기초생활보장관련, 차상위계층 대상자 관리지원 ○ 의료급여대상자 책정 등 관련전반 ○ 복지대상자 신규조사 및 책정, 통합조사 관련 계획수립 ○ 동 복지상담창구 운영지원, 방문민원 초기 상담 ○ 정기확인조사, 자활후견기관, 자활공동체 육성지원 및 지도

부 서 명		주 요 처 리 업 무
주 민 생 활 국	환경위생과	<ul style="list-style-type: none"> ○ 환경보건 종합계획 수립에 관한 사항 ○ 환경영향평가, 환경분쟁 조정에 관한 사항 ○ 조수보호 및 수렵관리에 관한 사항 ○ 배출시설의 설치(변경) 허가에 관한 사항 ○ 배출시설 사업장 지도단속 종합계획수립 및 시행 ○ 먹는물관리법 중 수처리 제조업에 관한 사항 ○ 환경개선 부담금 부과 징수에 관한 사항 ○ 지하수 오염방지 조치 명령에 관한 사항 ○ 식품 및 공중위생의 종합계획 수립조정 ○ 위생업소 허가 및 위생검사 ○ 식품 및 공중위생의 지도 감독 ○ 위생업소 점검부 및 종업원 위생관리 ○ 기타 환경보호와 관련된 사항 ○ 어린이놀이시설의 안전관리에 관한 사항(식품접객업소, 목욕장업소)
	청소행정과	<ul style="list-style-type: none"> ○ 폐기물 처리 종합계획 수립, 청소실시 계획수립 시행 ○ 폐기물 무단투기 및 소각행위 단속, 청소장비 취득처분 ○ 대형폐기물 수리업체 관리, 환경미화원 관리 ○ 오수, 분뇨 및 축산폐수처리 종합계획 수립, 조정 ○ 공중 및 공동 화장실 시설관리 ○ 쓰레기 감량, 자원재활용, 분리수거에 관한 사항 ○ 자원재활용 종합 계획 수립·조정, 재활용사업 육성지도 음식물쓰레기 자원화 ○ 폐기물 처리시설 설치신고, 기타 청소행정에 관한 사항
	일자리경제과	<ul style="list-style-type: none"> ○ 지역경제 육성 및 경제동향 분석 ○ 물가안정 및 가격표시제 실시에 관한 사항 ○ 소비자 보호정책의 수립시행, 소비자상담, 소비자보호 ○ 중소기업 및 상공업 진흥계획 수립 실시 ○ 가스안전관리 및 안전점검에 관한 사항, 승강기 관련 업무 ○ 수산행정, 축산행정 총괄, 가축사육 및 관리 ○ 농정·양정업무에 관한 사항, 수입물품 원산지 표시 ○ 제조담배 소매인의 지정 및 지정취소 등에 관한 사무 ○ 어린이놀이시설의 안전관리에 관한 사항(대규모점포, 독립 및 임대 단독점포) ○ 고용촉진, 공공근로사업, 직업소개소 관리감독, 노동조합설립
	공원녹지과	<ul style="list-style-type: none"> ○ 공원개발 관리 및 산림보호 육성 ○ 산림·녹지행정 종합계획 수립, 산림보호 및 산불방지 ○ 각종 공원시설 조성 등에 관한 사항 ○ 어린이놀이시설의 안전관리에 관한 사항(도시공원)

부 서 명		주 요 처 리 업 무
안 전 도 시 국	안전도시과	<ul style="list-style-type: none"> ○ 안전관리정책, 인적·사회적 재난 대응 등 안전총괄에 관한 사항 ○ 재해·재난의 예방 대책 수립, 시행 ○ 재난안전대책본부 및 상황실 운영 ○ 민방위 기본계획 수립, 시행, 민방위 대피시설 구축 및 관리 ○ 인력동원 및 민방위장비 동원, 민방위훈련에 관한 사항 ○ 민방위대원 교육 및 민방위대 동원, 공익근무요원 총괄관리 ○ 재해·재난의 복구에 관한 사항 ○ 시설물의 안전관리에 관한 특별법 관련1·2종 시설물의 안전 및 유지관리 ○ 재해영향평가 및 사전재해 영향성 검토협의 ○ 어린이놀이시설의 안전관리 총괄 ○ 가로환경정비 순찰 및 생활민원 기동처리반 운영 (도로무단 적치물, 노점상, 측구·도로파손 순찰 및 정비) ○ 도로정비 종합계획 수립 및 조정 총괄 ○ 현장처리가능 생활민원업무 전반 및 가로정비에 관한 사항 ○ 옥외광고물 등의 표시허가 신고수리 ○ 도시보행자 안내표지판 설치사업 실시 및 사후관리 ○ 가로등(육교등, 보안등) 설치 및 유지관리 ○ 전기사업(법)관련 전기사업자의 전기공사와 관련된 사항 ○ 자가용 전기시설의 안전관리 및 일반용 전기시설 점검관련 업무
	교통행정과	<ul style="list-style-type: none"> ○ 교통행정 종합계획수립, 조정 ○ 주차장 정비계획 수립·조정 및 주차설비 개발·관리 ○ T.S.M 사업계획 수립 및 시행 ○ 개인택시, 개인용달 및 개별화물 운송사업에 관한 사항 ○ 자동차 점검·정비 및 자동차관리사업 허가·지도감독 ○ 자동차 운송 알선업 등록 및 지도감독 ○ 이륜자동차에 관한 사항 ○ 노상방치차량 처리에 관한 사항 ○ 불법 주·정차 단속 및 자가용 자동차 불법행위 단속에 관한 사항 ○ 교통유발부담금 부과, 징수에 관한 사항
	건설과	<ul style="list-style-type: none"> ○ 건설행정 종합 조정 ○ 시설동원(토지·건설업체), 중기동원에 관한 사항 ○ 도시계획 업무 및 개발제한구역 관리 ○ 하천 및 공유수면에 관한 사항 ○ 온천에 관한 사항 ○ 도시계획사업에 따른 보상업무 ○ 토목건설 사업계획의 수립·시행 ○ 토목공사의 설계 및 감독에 관한 사항 ○ 관내 도로, 교량의 보수 및 공사 ○ 하수행정 및 지하수에 관한 사항 ○ 배수시설 설치신고 및 사용승인 ○ 어린이놀이시설의 안전관리에 관한 사항(휴게시설)

부 서 명		주 요 처 리 업 무
안 전 도 시	건 축 과	<ul style="list-style-type: none"> ○ 건축행정 종합계획 수립 조정 ○ 건축허가·신고, 사용승인 ○ 위법 무허가 건축물의 예방·단속 적발 및 철거에 관한 사항 ○ 주택조합 설립 인가 ○ 건축업무 제도개선에 관한 사항 ○ 주거환경개선사업에 관한 사항 ○ 도시재개발사업에 관한 사항 ○ 기타주택, 건축행정에 관한 사항 ○ 주택건설촉진법 사업승인 단지 내 단순 토목사항 ○ 그 외 구 영조물의 설계(검토), 시공·준공 감독 ○ 혁신도시 관련업무(전국혁신도시협의회 포함) ○ 어린이놀이시설의 안전관리에 관한 사항(주택단지)
	토지관리과	<ul style="list-style-type: none"> ○ 지적관리 및 부동산업무의 종합기획·조정 ○ 토지거래 및 규제에 관한 사항 ○ 개별공시지가의 산정 및 결정 ○ 외국인 토지 권리 취득허가 ○ 개발부담금에 관한 사항 ○ 부동산 중개업에 관한 사항 ○ 지적공부 및 건축물대장 유지·관리 ○ 지적측량 및 대행법인 지도감독 ○ 도로명 및 건물번호 부여에 관한 사항 ○ 건축물대장작성 및 관리에 관한 사항
보 건 소	보건정책과	<ul style="list-style-type: none"> ○ 지역보건의료계획 수립에 관한 사항 ○ 건강진단서 및 제증명 발급 ○ 지역주민에 대한 진료, 건강검진 및 상담 ○ 의료기관 및 약국, 안경업소 등 관리 ○ 검사, 방사선 촬영, 물리치료, 한방치료 등 ○ 방역활동 및 감염병 예방 접종 ○ 결핵환자 및 한센병 관리 ○ 에이즈 및 성매개감염병 관리
	건강증진과	<ul style="list-style-type: none"> ○ 통합건강증진사업 계획수립 및 추진 ○ 치매안심센터 운영 및 관리 ○ 모자보건사업 추진 및 임신부 관리 ○ 마을건강센터 운영 및 관리 ○ 방문건강관리사업 운영 ○ 금연클리닉 운영 및 금연단속
사 업 소	도 서 관	<ul style="list-style-type: none"> ○ 도서관 운영에 관한 종합계획 수립 운영 ○ 도서관 자료의 열람, 대출 및 회수 ○ 도서관 자료의 보존 및 관리 ○ 도서관 자료의 기증, 기탁 및 교환에 관한 사항 ○ 도서관 자료 전산화에 관한 사항 ○ 도서관 운영위원회에 관한 사항
	시설관리 사업소	<ul style="list-style-type: none"> ○ 국민체육센터 운영 및 관리 ○ 백운포 체육공원 관리 ○ 오륙도해파랑길 관광안내소 운영 및 관리 ○ 스카이워크 운영 및 관리 ○ 남구 빙상장 운영 및 관리 ○ 분포문화체육센터 운영 및 관리
동		<ul style="list-style-type: none"> ○ 주민등록 및 인감증명발급 등에 관한 사항 ○ 출생·사망신고수리 등 가족관계등록에 관한 사항 ○ 민방위, 인력동원에 관한 사항 ○ 주민자치회 관리·운영에 관한 사항 ○ 주민생활지원 서비스 업무 연계 및 처리 ○ 기타 다른 법령의 규정에 의하여 동의 사무로 규정된 사무

나. 공무원 제안

직원들의 업무연찬 및 풍부한 실무경험을 통한 창의적인 의견과 제안을 장려·개발하여 구정 운영에 적극 반영함으로써, 예산절감과 행정의 능률화를 증대시켜 구정발전 도모는 물론 연구하는 공무원상 정립에 노력하고 있다.

구에서는 직원 참여의식과 사기진작을 위해 매년 실시하고 있으며 우수 창안자에 대해서는 포상 및 인사상 특전을 부여해 주고 있다.

1) 종류 및 채택범위

가) 제안의 종류

- 아이디어제안 : 제안자가 자기 또는 다른 공무원의 업무에 대한 개선 아이디어를 제출하는 제안
- 실 시 제 안 : 제안자가 개선아이디어를 담당업무에 적용한 결과 종전보다 나은 성과가 있는 경우에 제출하는 제안
- 공 모 제 안 : 구청장이 과제를 지정, 공개적으로 모집하는 경우에 제출하는 제안

나) 제안채택 범위

- 직무수행 중 이미 행정개선 효과가 검증된 제안
- 예산이 다소 증가하더라도 행정효율 촉진 효과가 큰 제안
- 현저한 예산절감 효과 및 공공수익성 향상 제안

2) 채택 및 혜택

가) 채 택

모집기간을 통해 제출된 제안은 내용의 적법성 및 시행가능성 여부에 대해 관련기관·부서의 의견을 조회 후, 국·실·담당관 주무팀장(5명)으로 구성된 실무심사위원회에서 엄격한 예비심사를 거쳐 선정된 안건 중 창의성, 경제성 및 능률성, 실용성, 적용범위, 계속성 등을 고려하여 구정 조정위원회의 심의를 통해 구청장이 최종 결정하게 된다. 2018년도에는 총 4건의 제안이 접수되었으나 업무담당부서 검토의견 조회결과 기대효과 미흡 등으로 제안심사 대상으로 추천되지는 않았다.

나) 혜 택

시상은 금상, 은상, 동상, 장려상, 노력상으로 구분하되 그 등급에 해당되는 창안이 없을 경우 채택하지 아니한다. 또한 실시된 창안의 창안자에 대해서는 아래와 같이 인사관계 법령이 정하는 바에 따라 인사상 특전을 부여하고 예산의 범위에서 부상금을 지급한다.

창 안 혜 택

창 안 등 급	인사상 특전의 종류	특 전 대 상
금 상 (300만원 초과 600만원 이하)	의무적 승진 조치	○ 7급 이하의 일반직 공무원
은 상 (200만원 초과 300만원 이하)	승진에 우선권 부여 또는 승급	○ 5급의 일반직 지방공무원
동 상 (100만원 초과 200만원 이하)	특 별 승 급	○ 4급 이하의 일반직 지방공무원 ○ 특별승진대상자
장 려 상 (50만원 초과 100만원 이하) 노 력 상 (10만원 초과 50만원 이하)	특 별 승 급	○ 일반직 지방공무원

다만, 승진의 경우 특별승진요건에 해당되거나 창안 채택 후 2년 이내에 특별승진 요건에 해당되는 자에 한하며 공동제안의 경우 창안등급이 동상 이상에 해당하는 경우에는 주제안자 1인을 제외한 부제안자는 특별승급 대상으로 한다.

다. 통계관리

1) 주민등록 인구통계 관리

1975년 구 승격당시 31.16km² 면적에 19개 동을 관장하며 인구 352,836명이었다. 이후 고도의 산업화와 도시화의 영향으로 꾸준한 증가 추세를 보여 1982년도에는 42.4%가 증가한 502,520명으로 인구 50만을 돌파하였다. 1994년에는 528천명으로 과대 구가 되어 서울특별시 광진구 등 9개 자치구 설치 및 특별시, 광역시, 도 관할구역 변경 등에 관한 법률(법률 제4802호, '94.12.22)이 제정 공포됨으로써 '95. 3. 1을 기하여 남구와 수영구로 분구되어 26.31km² 면적에 인구 321,010명으로 조정되었다. 2018년 말 현재 주민등록인구는 분구 당시 인구보다 34,917명이 감소한 286,093(외국인 포함)이며 부산시 전체인구 3,494,019명의 8.2%를 차지한다.

인 구 추 이

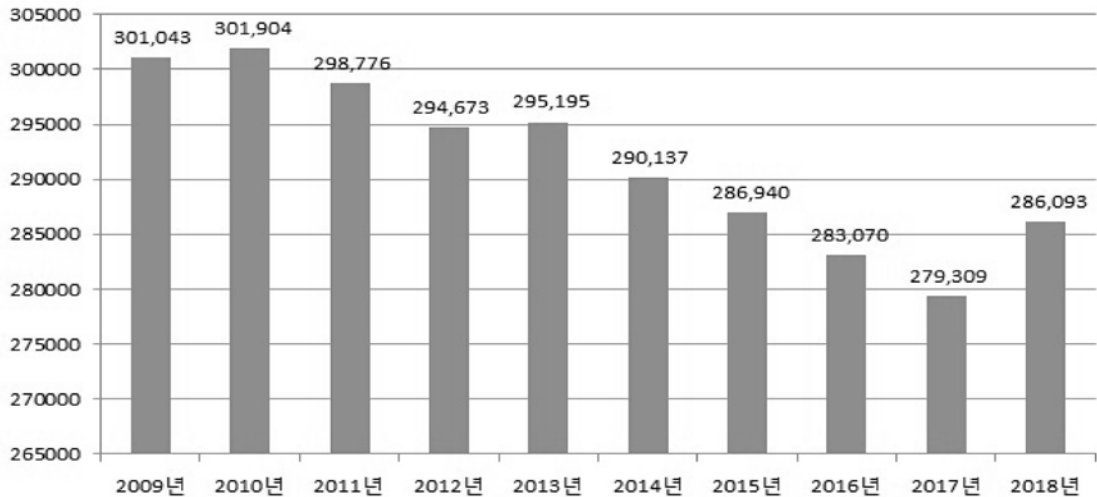

가) 세대 및 인구 현황

2018년도 주민등록 인구통계 결과 세대 수는 117,558세대로 2017년도 113,898세대 대비 3,660세대 증가하였고, 세대 당 가족 수는 2.38명으로 2017년 2.45명 대비 0.07명 감소하였다.

인구는 제조업체의 진출, 교통여건 등으로 인한 생활환경 악화 및 대단위 재개발로 인하여 감소하는 추세였으나 2017년도 대비 다시 증가세를 보였고 저출산, 핵가족화 등의 영향으로 가구당 인구수는 감소하는 반면 세대 수는 증가하였다.

나) 인구밀도

1975년 남구 승격 당시의 인구밀도는 km^2 당 11,323명으로 2002년까지 꾸준한 증가추세를 보이다가 2018.12.31. 현재의 인구밀도는 10,671명으로 1975년 남구 승격 당시의 인구밀도와 비슷한 수준이나, 부산광역시 4,538명에 비하면 배가 넘는 과밀현상을 보이고 있다.

동별 인구밀도를 보면, 용호1동이 km^2 당 29,207명으로 최고지역이며, 용당동이 2,404명으로 최저지역이다.

다) 연령별 인구

연령별 인구 구조를 보면 외국인을 제외한 279,917명 중

- 0세~14세까지의 유년층이 31,705명으로 11.3%
- 노동가능 인구인 15세~64세까지의 연령층이 198,061명으로 70.7%를 점하고 있으며
- 65세 이상의 노인 연령층이 50,151명으로 17.9%를 점하고 있다.

유년층이 약 3만명으로 가장 좁고 노동가능 인구 연령층이 가장 넓었다가 다시 노인 연령층이 좁아지는 형태의 인구분포도를 보이고 있으며, 65세 이상의 노인 연령층에서는 총 50,151명 중 여자가 28,389명(남자 21,762명)으로 56.6%를 점하여 고령일수록 여자가 점하는 비율이 높게 나타나고 있다.

동별 인구 구성(외국인포함)

동별 구분	세 대	인 구(외국인)			1년간 증가율(%)	구성비 (%)	면적 (km)	인구밀도 (명/km)
		계	남	여				
계	117,558	286,093 (6,176)	140,516 (3,079)	145,577 (3,097)	2.43	100	26.81	10,671
대연1동	10,321	21,345 (1,356)	10,891 (787)	10,967 (569)	△2.35	7.46	0.97	22,005
대연3동	14,507	35,711 (2,657)	18,323 (1,328)	19,102 (1,329)	△4.58	12.48	3.84	9,299
대연4동	5,436	12,781 (50)	5,187 (13)	5,392 (37)	20.81	4.47	1.00	12,781
대연5동	7,239	17,087 (233)	7,123 (123)	7,637 (110)	15.77	5.97	1.11	15,393
대연6동	5,886	16,139 (79)	3,864 (45)	4,105 (34)	102.52	5.64	1.19	13,562
용호1동	16,820	46,732 (616)	21,137 (289)	22,782 (327)	6.40	16.33	1.60	29,207
용호2동	6,901	18,395 (173)	9,692 (78)	10,042 (95)	△6.79	6.43	2.03	9,061
용호3동	5,699	13,363 (96)	6,691 (30)	6,970 (66)	△2.18	4.67	1.96	6,817
용호4동	3,806	9,295 (67)	4,648 (25)	4,866 (42)	△2.30	3.25	1.52	6,115
용당동	3,408	8,730 (233)	4,714 (116)	4,576 (117)	△6.23	3.05	3.63	2,404
감만1동	6,621	15,356 (170)	8,048 (75)	7,835 (95)	△3.32	5.37	2.66	5,772
감만2동	3,339	7,517 (45)	3,876 (14)	3,905 (31)	△3.39	2.63	0.89	8,446
우암동	6,733	15,672 (72)	8,848 (19)	8,861 (53)	△11.50	5.48	1.44	10,883
문현1동	6,245	15,471 (75)	7,849 (22)	8,141 (53)	△3.25	5.41	0.83	18,639
문현2동	4,644	8,952 (99)	4,477 (52)	4,537 (47)	△0.69	3.13	0.62	14,438
문현3동	5,282	13,158 (88)	6,491 (37)	6,849 (51)	△1.36	4.60	0.83	15,853
문현4동	4,671	10,389 (67)	5,377 (26)	5,506 (41)	△4.54	3.63	0.69	15,056

연령별 인구분포도

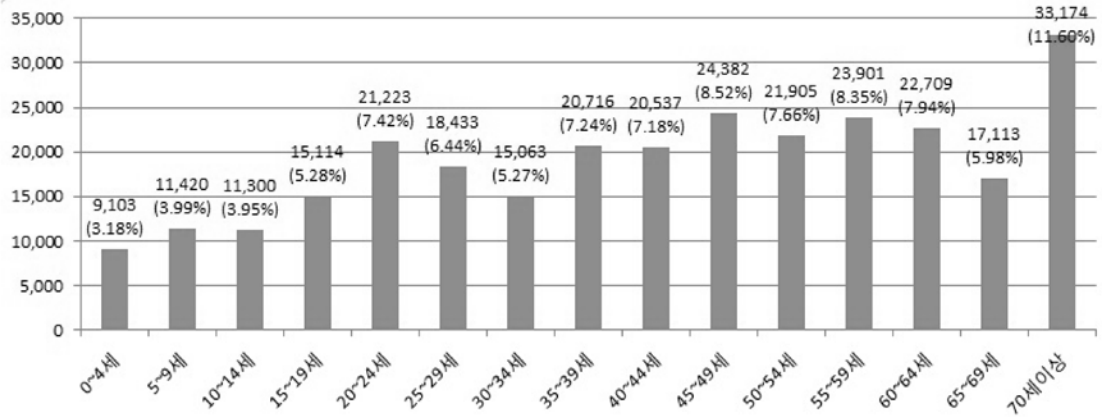

2) 사업체 기초통계 관리

사업체의 산업별, 지역별 분포 및 고용실태 등 지역경제 현황을 종합적으로 파악하여 보다 과학적이고 효율적인 경제사회발전계획 수립의 기초 자료로 제공될 수 있도록 매년 말일을 기준으로 우리 구에 소재해 있고, 기준 연도 동안 산업 활동을 한 모든 사업체를 대상으로 '94년부터 매년 조사해 오고 있다.

본 조사는 통계법에 의거 시행되며 일정한 장소에서 동일 경영자가 사업을 영위하는 개개의 사업체를 조사단위로 하여 사업체명, 대표자명, 소재지, 조직형태, 사업체 종류, 창설연월, 종사자수, 사업종류, 연간 총매출(수입)액 등을 통계담당 공무원 및 보조조사원에 의한 면접 타계식 방법으로 조사하고 있다.

- 2018.2.6. ~ 3.7. 기간 중 실시한 『2017년 기준 사업체조사』 결과
 - 2017.12.31. 현재 우리 구의 총 사업체 수는 16,061개
 - 종사자 수는 81,440명으로 조사되었다.

업종별 사업체수·종사자수

(단위 : 개,명,%)

업종별		사업체수	종사자수	업종별		사업체수	종사자수
총 계	사업체	16,061	81,440	D. 전기, 가스 및 수도사업	사업체	3	380
	구성비	100	100		구성비	0	0.5
A. 농업, 임업 및 어업	사업체	0	0	E. 하수, 환경 복원업	사업체	18	282
	구성비	0	0		구성비	0.1	0.3
B. 광업	사업체	0	0	F. 건설업	사업체	517	5,683
	구성비	0	0		구성비	3.2	7.0
C. 제조업	사업체	975	5,445	G. 도매 및 소매업	사업체	3,689	10,298
	구성비	6.1	6.7		구성비	23.0	12.6

※ 산업대분류 기준

업 종 별		사업체수	종사자수	업 종 별		사업체수	종사자수
H. 운 수 업	사업체	2,116	10,479	N. 사업시설관리, 사업지원 및 임대서비스업	사업체	308	4,084
	구성비	13.2	12.9		구성비	1.9	5.0
I. 숙 박 및 음식점업	사업체	3,096	9,404	O. 공공행정, 국방 및 사회보장행정	사업체	51	2,343
	구성비	19.3	11.5		구성비	0.3	2.9
J. 정보통신업	사업체	153	786	P. 교육서비스업	사업체	871	10,803
	구성비	1.0	1.0		구성비	5.4	13.3
K. 금융 및 보험업	사업체	147	4,483	Q. 보건 및 사회복지 서비스업	사업체	626	7,676
	구성비	0.9	5.5		구성비	3.9	9.4
L. 부동산업	사업체	675	1,853	R. 예술, 스포츠 여가서비스업	사업체	485	1,680
	구성비	4.2	2.3		구성비	3.0	2.1
M. 전문, 과학 및 기술서비스업	사업체	313	1,560	S. 협회, 단체, 수리 개인서비스업	사업체	2,018	4,201
	구성비	1.9	1.9		구성비	12.6	5.2

※ 산업대분류 기준

동별 사업체·종사자수

(단위 : 개,명,%)

동 별	사업체	구성비	종사자	구성비	동 별	사업체	구성비	종사자	구성비
총 계	16,061	100	81,440	100	용호4동	395	2.5	2,090	2.6
대연1동	1,454	9.1	6,863	8.4	용당동	860	5.4	9,553	11.7
대연3동	2,962	18.4	17,012	20.9	감만1동	948	5.9	6,428	7.9
대연4동	673	4.2	2,295	2.8	감만2동	348	2.2	1,227	1.5
대연5동	1,180	7.3	4,147	5.1	우암동	703	4.4	2,532	3.1
대연6동	404	2.5	2,856	3.5	문현1동	689	4.3	1,914	2.4
용호1동	1,545	9.6	5,179	6.4	문현2동	728	4.5	7,718	9.5
용호2동	769	4.8	1,876	2.3	문현3동	718	4.5	2,208	2.7
용호3동	844	5.3	2,751	3.4	문현4동	841	5.2	4,791	5.9

3) 광업 및 제조업 통계관리

우리 구 광업 및 제조업 부문의 구조와 분포 및 산업활동 실태를 종합적으로 평가하여 경제 정책 수립 및 산업연구 분석과 국제비교 등에 필요한 기초자료로 제공될 수 있도록 1967년 기준 조사를 처음 실시한 이래 경제총조사를 실시하는 연도를 제외하고 매년 실시하고 있다.

한국표준산업분류에 규정된 산업대분류 B.광업, C.제조업을 영위하고 국내에 사업장이 있으면서 종사자 5인 이상인 사업체로 일정한 장소에서 단일소유권 또는 단일 통제하에서 경제활동을 하는 사업체를 대상으로 사업체명 및 소재지, 경영조직, 월평균종사자, 연간급여액, 연간출하액, 주요생산비, 부가가치 등의 조사항목에 대해 임시 조사원이 사업체를 방문하여 응답자가 직접 작성하거나 조사원이 질문하여 타계식으로 조사하고 있다.

2018년 실시한 조사는 10인 이상 사업체를 전수조사 하였으며, 조사결과 사업체수는 72개, 월평균 종사자수 2,803명, 연간급여액 134,930백만원, 출하액 2,409,909백만원, 주요생산비 1,941,821백만원, 부가가치 504,470백만원 등으로 산업소분류별 광업 및 제조업 사업체 현황은 다음과 같다.

산업 소분류별 주요지표

(단위 : 개,명,백만원)

산업소분류	사업체수	종사자수	급여액 (퇴직금제외)	출하액	주요생산비	부가가치
B-C. 광업 및 제조업	72	2,803	134,930	2,409,909	1,941,821	504,470
B. 광업 (05~08)	-	-	-	-	-	-
C. 제조업 (10~33)	72	2,803	134,930	2,409,909	1,941,821	504,470
10. 식료품 제조업	5	229	8,481	97,090	66,609	30,444
11. 음료 제조업	-	-	-	-	-	-
12. 담배 제조업	-	-	-	-	-	-
13. 섬유제품 제조업(의복제외)	4	64	1,306	4,195	1,692	2,522
14. 의복, 의복액세서리 및 모피제품 제조업	19	386	7,426	24,121	9,565	14,384
15. 가죽, 가방 및 신발 제조업	3	43	712	2,314	1,751	1,143
16. 목재 및 나무제품 제조업(가구제외)	-	-	-	-	-	-
17. 펄프, 종이 및 종이제품 제조업	1	×	×	×	×	×
18. 인쇄 및 기록매체 복제업	-	-	-	-	-	-
19. 코크스, 연탄 및 석유정제품 제조업	1	×	×	×	×	×
20. 화학물질 및 화학제품 제조업 (의약품 제외)	3	247	21,582	213,406	179,909	31,710
21. 의료용 물질 및 의약품 제조업	2	×	×	×	×	×
22. 고무제품 및 플라스틱제품 제조업	3	86	2,146	13,494	5,720	8,104
23. 비금속 광물제품 제조업	1	×	×	×	×	×

주): - 해당숫자없음, × 해당 숫자비공개

산 업 소 분 류	사업체수	종사자수	급여액 (퇴직금제외)	출하액	주요생산비	부가가치
24. 1차 금속 제조업	2	×	×	×	×	×
25. 금속가공제품 제조업 (기계 및 가구 제외)	2	×	×	×	×	×
26. 전자기품 컴퓨터 영상 음향 및 통신기기 제조업	2	×	×	×	×	×
27. 의료, 정밀, 광학기기 및 시계 제조업	3	69	2,471	11,602	3,612	8,042
28. 전기장비 제조업	3	76	2,986	11,508	6,382	5,369
29. 기타 기계 및 장비 제조업	4	139	5,241	12,616	4,724	8,068
30. 자동차 및 트레일러 제조업	1	×	×	×	×	×
31. 기타 운송장비 제조업	-	-	-	-	-	-
32. 가구 제조업	2	×	×	×	×	×
33. 기타 제품 제조업	1	×	×	×	×	×
34. 산업용 기계 및 장비 수리업	11	332	14,044	45,587	14,798	30,789

주) -해당 숫자없음, ×해당 숫자비공개

라. 법무관리

1) 자치법규 정비

자치법규관 지방자치단체가 자치입법권에 근거하여, 법령의 범위 안에서 제정, 개폐하는 법규로서 조례와 규칙이 있으며 상위법령이나 행정여건의 변동에 따라 신축성 있게 대응하여 행정현실에 부합하도록 지속적으로 정비해나가고 있다.

‘88. 5. 1 최초로 구 자치법규가 제정 공포된 이래 수시 및 일제정비를 통한 정비작업을 지속적으로 추진하고 있으며 2018년도 말 기준 자치법규 보유현황과 정비현황은 각각 다음과 같다.

자치법규 보유현황

계	조 례	규 칙
307	228	79

자치법규 정비 현황

구 분	계	제 정	개 정	폐 지
계	65	15	45	5
조 례	45	13	30	2
규 칙	20	2	15	3

2019년도에는 지방분권화 정책에 따른 자치입법권의 확대 경향과 주민의 삶에 직결되는 조례의 증가, 법령의 개정·폐지 등 입법 환경의 변화에 따른 사항을 반영하여 법적 안정성과 구체적인 타당성을 실현하기 위해 신속하게 자치법규의 정비를 실시하고 법률교육을 실시하여 공무원의 능력을 향상시킴으로써 주민본위의 행정실현을 위한 기틀을 다지고자 한다.

2) 자치법규의 전산화

1999년부터 현행 자치법규 및 행정규칙 395건이 자치법규정보시스템에 입력되어 있어 누구나 남구 홈페이지(구정자료실)를 접속하여 자치법규를 열람할 수 있다. 아울러 자치법규의 제·개정 사항은 즉각 시스템에 반영하여 구정업무처리의 신속화를 도모하는 한편 매년 추록으로 소요되는 예산의 절감 효과를 거두고 있다. 2019년도에는 자치법규 및 행정규칙 연혁 역시 전산화하여 과거의 자치법규 또한 열람할 수 있도록 하고자 한다.

3) 소송수행의 효율화

자치법규의 미비점을 지속 보완하는 한편, 위법 부당한 행정처분의 과감한 시정조치, 진정, 질의, 이의신청의 심사통제를 강화하여 쟁송의 사전 예방에 역점을 두고 있다. 주민 권익 침해의 구제, 부당한 행정처분의 취소 등을 구하는 행정소송 사건에 대하여는 고문변호사의 자문을 거쳐 소송 실익을 세밀히 검토한 후 응소 및 상소 여부를 결정하여 소송상 소요되는 행정력과 각종 비용을 최대한 절감하고 있다.

또한 종결사건의 사후관리에도 철저를 기하여 패소사건에 대하여는 원인분석과 구상권 행사 등 책임성 있는 송무수행에 박차를 가하고 있다. 소송은 주민에게 정신적·재산적 부담이 큰 권리 구제의 최종 수단이므로 행정처분단계에서 적법·타당성을 확보하여 불필요한 소송을 줄임으로써 주민불편을 최소화하고 행정신뢰도 제고에 만전을 기하고자 한다.

소송사건 현황

(단위 : 건)

연도	피 소			종 결				승 소 증감율
	소계	행정	민사	소계	승소	패소	승소율(%)	
2018	46	29	17	23	20	3	86.9	1.2
2017	35	24	11	14	12	2	85.7	△9.7
2016	39	28	11	22	21	1	95.4	△4.6
2015	55	36	19	36	36	0	100	-
2014	52	30	22	25	25	0	100	6.5
2013	54	33	21	31	29	2	93.5	11.9
2012	69	47	22	38	31	7	81.6	-

마. 규제개혁

1) 추진배경 및 방향

정부의 규제개혁 정책을 뒷받침하고 지역 현장의 추진동력 확보를 위해 신설되었던 규제개혁팀을 조직범무팀으로 업무이관·개편하였고 국민의 권리를 제한하거나 의무를 부과하는 법령 중 불필요하고 비합리적인 규제를 정비함으로써 지역 활력 및 주민생활 향상을 위해 노력하였다.

2) 추진결과

주민들이 공감할 수 있는 규제혁신을 위하여 상위법령과 불일치하거나, 법령에 근거 없는 자치법규를 정비하였고 주민생활에 불편을 주거나 기업 활동에 방해가 되는 애로사항 관련 규제 개선을 위하여 「1부서 1과제」 발굴을 통해 총 26건의 불합리한 규제를 발굴하여 중앙부처에 건의하였고, 특히 중소기업·소상공인의 애로사항을 집중 발굴하여 중기부 옴부즈만에 15건의 과제를 건의하는 등 적극적인 규제개혁을 추진하였다.

또한 신설되는 규제의 적정성을 검토하기 위하여 규제개혁위원회를 개최하여 규제 사전심사를 강화하였고, 규제체감도 향상을 위하여 주민뿐만 아니라 관내 중소기업체 등에 규제개혁홍보물을 제작하여 배부하는 등 규제개혁 홍보를 강화하였다.

4. 감사행정

가. 감사운영 방향

행정감사의 목적은 내부통제제도를 내실화하고 그 운영의 적정성, 공정성 및 구민에 대한 책임성을 확보하여, 불합리한 점을 시정함으로써 행정운영의 적정성, 능률성을 도모하고 주민 불편사항을 사전에 예방하는 데 있으며, 처벌위주의 감사보다 사전 예방감과 공무원의 기강 확립에 주력하고 있다.

2018년도 감사는 주민불편사항 해소 및 공정하고 투명하고 신뢰받는 청렴구정 실현을 위해 노력하였고, 적극적 업무 추진과정에서의 착오나 오류 등은 관용처리하고, 주요정책 추진지원에 역량을 집중함은 물론 자체 감사·감찰을 통한 위법·부당한 행정 처리에 대한 예방감사 위주로 추진하였다.

나. 자체감사

1) 종합감사

2018년도 종합감사는 대상기관별 행정업무 전반을 종합적으로 진단, 문제점 및 비리요인을 찾아 개선하고 무사안일을 근절하고 적극행정을 유도하기 위해 구 산하 5개 동과 도서관을 대상으로 종합감사를 실시한 결과, 행정상 103건을 적발하여 시정 가능한 22건에 대하여 시정조치, 시정이 불가능한 81건에 대하여는 주의 촉구하여 동일유형의 잘못된 업무처리가 발생되지 않도록 하였으며, 재정상으로는 1,557천원에 대하여 추정·회수 등의 방법으로 조치를 하였고 신분상으로는 102명을 문책조치 하였다.

또한, 행복e음 각종증명서 요청관련 시스템 개선 등 제도개선 12건은 상급기관에 건의하는 등 해당부서에서 적극 검토하여 반영될 수 있도록 조치하였고, 스마트도서관 원스톱서비스 운영 등 수범사례 20건은 전 기관(부서)에 전파하여 업무추진에 참고토록 조치하였다.

2) 부분감사

민원처리실태감사, 일반 보안업무 감사, 외부강의 등 운영실태 등에 대한 부분감사를 실시하여 행정상 53건을 적발하여 시정 가능한 29건에 대하여 시정조치 하였고, 시정이 불가능한 24건에 대하여는 주의 촉구하여 동일유형의 잘못된 업무처리가 발생되지 않도록 하였으며, 재정상 334천원에 대하여 추정·회수 등의 방법으로 조치하였고, 신분상으로는 12명을 문책 조치하였다.

3) 기강감찰

연말연시, 설·추석, 하계휴가, 선거철 등 공직기강이 해이될 우려가 있는 취약시기에 감찰을 강화하는 등 정기 또는 수시로 5회에 걸쳐 공직기강 감찰활동을 실시하여 복무를 태만히 하거나 업무를 소홀히 한 공무원 23명에 대하여 신분상 문책조치 하였다.

2018년 감사실시 현황

(단위 : 개소)

구 분	계	구 분 청	사 업 소	동
계	88	42	7	39
종합감사	6	-	1	5
부분감사	41	21	3	17
기강감찰	41	21	3	17

2018년 감사결과 조치사항

(단위 : 건, 천원, 명)

구 분	행 정 상			재 정 상				신 분 상				
	계	시정	주의	계	추징·환수	지급·환급	세입등	계	불문(경고)	훈계	주의	기타
계	179	52	127	1,891	1,307	584	0	137	46	2	88	1
종합감사	103	22	81	1,557	973	584	0	102	46	1	54	1
부분감사	53	29	24	334	334	0	0	12	0	1	11	0
기강감찰	23	1	22	0	0	0	0	23	0	0	23	0

다. 상급기관 감사 수감

감사원, 행정안전부, 부산광역시 등 상급기관에서 6회에 걸쳐 지도방문 및 감사가 이루어졌으며 지적된 93건에 대하여 시정·주의조치하고, 신분상 190명을 문책하였으며 재정상 2,418,645천원을 회수·추징하였다.

2018년 기관별 수감횟수

(단위 : 횟수)

계	감 사 원	행정안전부	부산광역시	기 타
6	1	1	4	-

라. 수사기관 통보사건 처리

수사기관에 적발되어 통보되어온 사건은 총 16건 29명으로 훈계 17명, 불문 9명으로 신분상 문책조치하고 3명은 종결처리 하였다.

마. 예방감사 추진

1) 자율적 내부통제제도 운영

예방감사 기반 구축을 위한 자율적 내부통제제도를 본격 운영하여 행정의 효율성 및 투명성을 제고하고 주민에게 신뢰받는 규정 및 공직자 청렴도 향상을 위해 노력하였다.

자율적 내부통제제도는 청백-e시스템, 자기진단제도, 공직자자기관리시스템 3개 분야에 대해 추진하였으며, 자기진단제도 운영을 통해 내부통제가 되지 않는 대국민 접점업무를 중심으로

부서별 대상업무를 발굴하여 효율적이고 자율적인 자기진단 실시로 행정착오를 사전에 예방 하도록 하였다.

행정안전부에서 전국 공통으로 추진하는 청백-e시스템 제도를 운영하여 업무처리 과정에서의 비리 및 행정착오 발생 시 담당자 등에게 알림정보 제공으로 비리 및 행정오류 발생 등을 사전에 차단하도록 하였으며, 공직자자기관리시스템 운영을 통해 공무원 개개인의 청렴하고 깨끗한 공직 윤리관을 확립하고 공직비리 예방 및 청렴한 공직문화 조성을 위해 노력하였다.

자율적 내부통제제도 운영 실적에 대하여는 연말 평가를 통해 우수부서 및 직원에 대하여 포상하였다.

2) 청렴 해피콜 운영 활성화

청렴 해피콜 운영을 통해 인·허가, 공사·용역관리 및 감독, 재·세정, 보조금 지원 업무 관련 민원인의 건의사항 및 의견을 분석하고 피드백을 실시하여, 부패발생 요인 사전차단 및 더 나은 고객만족서비스 제공을 위해 노력하였다.

바. 주민불편해소를 위한 생활감사

1) 구정저해요인 예방감찰 실시

해빙기에 대비하여 관내 대형건설사업장의 재해예방 관리실태 감찰을 실시하였으며, 공원·유원지 및 도시기초시설물 관리, 산불예방 대응실태에 대한 감찰을 실시하여 구정저해요인 및 주민불편, 위험요인 해소에 많은 성과를 거두었다.

2018년 구정저해요인 예방감찰 현황

(단위 : 건)

구 분	총 건 수	조 치 결 과			비고
		지적건수	조치건수	미조치	
계	72	72	72	-	
해빙기 안전관리실태	15	15	15	-	
공원·유원지	13	13	13	-	
도시기초시설물	33	33	33	-	
산불예방 대응실태	11	11	11	-	

2) 다수인관련민원 분석·확인 실시

주민의 청원사항과 부당한 행정처분에 대한 시정을 요하는 다수인 관련민원에 대하여 분석·확인을 실시하는 등 조속한 해결을 위해 최선을 다한 결과 많은 성과를 거두었다.

2018년 다수인 관련민원 추진현황

(단위 : 건)

총 건 수	해 결			이해종결	이송, 취하
	계	요구수용	대안조정		
61	14	7	7	40	7

3) 민원부조리사항 처리

민원의 부당처리와 공무원의 부정·비리 등 각종 민원 부조리사항에 대하여 인터넷, 우편 등으로 신고된 사항을 조사·처리하고 결과를 e-mail 또는 우편으로 통보하였다.

2018년 민원부조리 처리 현황

(단위 : 건)

계	비위	건축	여권	복지	입찰	환경	기 타
13	-	6	1	-	-	-	6

사. 공직자윤리위원회 운영

공직자의 재산등록과 공개를 제도화함으로써 공직을 이용한 부정한 재산증식을 방지하고 공무집행의 공정성 확보를 위해 공직자윤리법에서 규정하고 있는 재산등록의무자 및 의무면제자 173명에 대한 재산등록 신고를 받아, 재산등록 신고사항을 심사하여 사실과 다르게 신고한 등록의무자 5명에 대하여는 주의 촉구 및 경고 조치하고 보완신고를 받았다.

재산등록의무자 13명이 직계 존·비속 17명에 대해 재산등록 고지거부 허가 신청하여 심사한 결과, 직계존·비속 17명에 대해서는 고지거부 허가하였다.

2018년 공직자 재산등록 현황

(단위 : 명)

등록의무자			남구 공직자윤리위원회 심사대상		
소계	공개자	비공개자	소계	정기변동	수시변동
210	27	183	173	98	75

※ 남구 공직자윤리위원회 심사대상은 재산등록 의무면제자도 포함됨

5. 특구전략사업

가. 일제강제동원 역사관 건립

「일제강제동원역사관」 건립은 우리 구를 포함 전국 6개 자치단체가 유치경쟁을 벌여 2008. 8월 우리 구 당곡공원으로 최종 결정되었다. 국무총리 직속 ‘대일항쟁기강제동원피해조사 및 국외강제동원희생자등 지원위원회’에서 추진한 일제강제동원역사관 건립사업은 총사업비 522억원을 투입해 2015. 12월 개관하여 지역민 우선고용을 통한 고용창출 효과와 세계 유일의 평화의 성지인 UN기념공원과 함께 관광자원으로써 지역경제 활성화에 크게 기여할 것으로 전망된다.

1) 기본현황

구 분	세 부 내 용
위 치	대연동 산210-4번지 일원(당곡공원)
사업규모	부지 75,465㎡ / 연면적 12,063㎡(지하4/지상3)
사 업 비	522억원 (국비431, 시비91)
사업기간	2008년 ~ 2014년
사업주체	대일항쟁기강제동원피해조사 및 국외강제동원희생자등지원위원회
주요시설	전시영역, 수장영역, 교육영역, 부대시설 등

2) 추진경과

- 2008. 8. 역사기념관 부지로 당곡공원 확정(8.29)
- 2010. 9. 당곡공원 부지 보상완료(남구)
- 2010. 9. 교통영향분석 개선대책 심의 ▶ 진입도로 개설 조건
- 2010. 10. 기본 및 실시설계용역 준공
- 2010. 12. 공사 착공
- 2011. 8. 기공식 개최
- 2013. 12. 대일항쟁위원회 존속기간 연장(2015.6.30.)
- 2014. 5. 공사 준공
- 2015. 12. 개관

나. 유엔평화기념관 건립

「유엔평화기념관」 건립사업은 2009. 6월 국가보훈처 6·25전쟁 60주년 기념사업으로 선정되어 당국공원에 일제강제동원 역사관과 동시에 건립되었다. 한국전쟁에 참전한 UN군의 희생정신을 기리는 추모공간과 전시관, 참전국 기념관 등 다양한 전시 공간을 통해 한국전쟁의 참상을 확인하고 유엔군의 헌신과 희생을 되새길 수 있도록 했으며 2014. 11월 개관하였다.

1) 기본현황

구 분	세 부 내 용
위 치	대연동 산210-1번지 일원
사업규모	부지 6,810㎡ / 연면적 7,999.77㎡(지하2/지상3)
사 업 비	292억원(국비)
사업기간	2010년 ~ 2014년
사업주체	(사)국제평화기념사업회
주요시설	전시관, 참전국기념관, 체험학습실 등

2) 추진경과

- 2007. 7. 타당성 조사 및 기본구상 용역 완료(남구)
- 2008. 8. 유엔평화기념관 타당성조사 용역 완료(국가보훈처)
- 2008. 11. 당국공원 입지 확정 및 대책사업 추진 건의
- 2009. 1. 유엔평화기념관 건립 추진 건의(市→국가보훈처)
- 2009. 6. 6.25전쟁 60주년 기념사업 채택
- 2009. 10. 유엔평화기념사업회 발기인 대회(김정훈 국회의원)
- 2010. 3. (사)국제평화기념사업회 설립
- 2010. 5. 기념관 건립 협약 체결(부산시 ↔ 기념사업회)
- 2010. 12. 건축 설계경기 당선작 선정(市 건설본부)
- 2011. 10. 실시설계 완료
- 2011. 12. 공사착공
- 2012. 1. 도시관리계획(공원) 결정(변경) 및 지형도면 고시
- 2012. 4. 2012년 제2차 도시공원위원회 심의(조건부 가결)
- 2014. 11. 개관

다. 「부산남구UN평화문화특구」 지정

세계 유일의 UN기념공원 일원을 정부로부터 특구로 지정받기 위해 2009. 9월 특구계획을 수립하고 2010. 2월 UN(국제연합)으로부터 "UN"명칭 사용 승인을 받아 「부산남구 UN평화문화특구」로 지정되었다. 특구 지정으로 당국공원 내 기념관 건립사업 등 관련 특화사업의 규제특례 적용과 정책적 지원으로 여러 분야의 특화사업을 추진하였고 지역상권 회복과 지역경제 활성화에 크게 기여하였다. 특히 2017년 12월에는 특구 지정이 2020년까지 3년간 연장됨으로써 향후 세계 평화문화공원화조성사업, 유엔평화문화 콘텐츠 사업 개발 및 특구 내 협업기관과의 연계행사 추진 등 특구 활성화 및 평화 문화도시 지역 브랜드 가치 향상에 노력하고 있다.

1) 기본현황

구 분	세 부 내 용
위 치	UN기념공원 일월(574,147㎡)
사 업 비	2,406.8억원 (국비1,784.3, 시비407.4, 구비212.3, 민자2.8)
사업기간	2010년 ~ 2020년
주요사업	당국공원내 기념관 건립, 남구 대학로 문화거리 조성사업 부산예술회관 건립·젊음의 광장 조성, 오륙도UN축제 활성화 유엔참전 기념거리 조성, 일제강제동원역사관 진입도로 개설 6·25참전 UN군 활동기념 조형물 설치 세계평화문화공원화 사업, UN평화문화특구 활성화

2) 추진경과

- 2008. 10. 「부산남구UN평화문화특구」 지정 신청 검토
- 2010. 2. "UN" 명칭 사용 승인(UN)
- 2010. 5. 「부산남구UN평화문화특구」 지정(지식경제부)
- 2010. 11. 「부산남구UN평화문화특구 운영 조례」 제정
- 2011. 3. 부산예술회관 개관
- 2011. 10. 제1회 UN평화대축전 개최
- 2012. 5. 젊음의 축제 개최
- 2012. 10. 제2회 UN평화대축전 개최
- 2013. 3. 대학로 문화거리 조성사업 준공
- 2014. 5. 일제강제동원 역사관 준공
- 2014. 11. 유엔평화기념관 개관

- 2014. 11. 유엔참전 기념거리 조성사업 설계용역 준공
- 2014. 12. 6.25참전 UN군 활동기념 조형물 제막
- 2015. 5. 유엔참전 기념거리 조성사업 발주(1구간 일부)
- 2015. 12. 유엔참전 기념거리 조성사업 준공(1구간 일부)
- 2015. 12. 일제강제동원역사관 개관
- 2016. 12. UN평화문화특구 內 각 기관 간 업무협약 체결
- 2017. 06. 유엔참전 기념거리 조성사업 공사 착공(3구간)
- 2017. 11. UN평화문화특구 사업 계획변경 승인
- 2018. 03. 유엔참전 기념거리 조성사업 공사 준공(3구간)

라. 용호 Sea-Side 관광지 조성

1947년 이후 한센병 환자들의 집단 거주에 따른 불법 건축물 난립과 축사 운영으로 인한 오물 발생 등으로 슬럼화되어 혐오 지역이던 舊 용호농장 일원을 SKVIEW 아파트와 연계, 관광지로 지정·개발함으로써 친환경적인 해안 정비 및 체계적인 관광자원 개발을 목표로 사업을 추진하고 있다. 오륙도, 이기대를 잇는 용호 Sea-Side 관광지 개발이 완료되면 지역경제 활성화에도 기여할 것으로 기대된다.

1) 기본현황

구 분	세 부 내 용
위 치	남구 용호동 산205번지 일원
부지면적	143,626㎡ (건축면적 22,919㎡)
사 업 비	4,381억원 (민자)
사업내용	광장, 호텔, 콘도, 상가 등
사업기간	2006년 ~ 2021년

2) 추진경과

- 2005. 3. 관광지개발 제안서 제출(용호농장·무송 → 남구)
- 2006. 5. 관광지 지정 고시(부산시)
- 2007. 1. 관광지 조성계획 승인 고시(부산시)
- 2007. 7. 관광지 조성사업 허가(남구 → 무송)
- 2007. 10. 개발행위(토지 형질변경) 착공

- 2008. 1. 관광지 조성계획 변경 제안서 제출(무송 → 남구)
- 2008. 5. 관광지 조성계획 변경 승인 고시(부산시)
- 2008. 6. 관광지 조성사업 변경 허가(남구 → 무송)
- 2008. 10. 관광지 조성사업 건축 착공 신고(무송 → 부산시)
- 2009. 12. 관광지 조성계획(사업기간 연장) 변경 승인 고시(부산시)
- 2011. 12. 관광지 조성사업 허가취소(남구 → 무송)
- 2012. 10. 원상복구 공사 착공(SK건설)
- 2014. 6. 국세청 소송 대법원 최종판결 (동양증권 승소)
- 2014. 12. 관광지 조성계획 실효 (2014.12.17. 市고시)
- 2016. 8. 관광지 조성계획 제안서 접수(금룡조경 → 남구)
- 2016. 11. 관광지 조성계획 승인신청(남구→부산시)
- 2017. 3. 관광지 조성계획 승인신청에 따른 보완 요청(市→區)
관광지 조성계획 제안서 보완 요청(區→금룡조경)
- 2017. 5. 보완 제안서 제출(금룡조경→區)
- 2017. 9. 용호 Sea-side 사업설명회 개최
- 2017. 11. 보완 조성계획 제출(區→市)

마. 유엔참전 기념거리 조성

「유엔참전 기념거리 조성」 사업은 역사적 관광명소인 UN기념공원 주변 노후 가로를 유엔군 참전을 기념하고 평화를 상징하는 특화거리로 조성하여 가로경관을 개선하고 UN기념공원 일원을 명소화하는 사업으로 국가보훈처 “현충시설 건립지원사업”에 선정되어 추진 중이다.

사업비 3,691백만원을 연차적으로 확보하여 사업 추진하였고, 2018년 3월 준공하였다.

1) 기본현황

구 분	세 부 내 용
위 치	UN기념공원 주변 가로 2개 구간
규 모	L=2,480m
사 업 비	3,691백만원(분권교부세 825 특별교부금 1,866 시비 500 구비 500)
사업내용	○ 유엔참전 기념거리 조성(L= 2,480m) - 보도경비, 보행 편의시설·스토리텔링 시설물 설치 - LED 상징가로등 설치, 지하차도 벽면 디자인 개선 - UN기념공원~평화공원 가림막 경관개선 등
사업기간	2013년 ~ 2018년

2) 추진경과

- 2013. 4. 사업계획서 제출(남구 → 국가보훈처)
- 2013. 5. 국가보훈처 현충시설 건립지원 사업 선정
- 2013. 7. 부산시 투·융자 심사 반영
- 2013. 11. 설계 현상공모 발주·현장설명회 개최
- 2014. 1. 2014년 분권교부세 확보(825백만원)
- 2014. 1. 공모작 심사 및 당선작 선정
- 2014. 2. 용역계약 심사(시 감사담당관실)
- 2014. 2. 기본 및 실시설계용역 착수
- 2014. 3. 설계용역 착수보고회 개최
- 2014. 4. 설계용역 자문위원회 개최
- 2014. 11. 기본 및 실시설계 용역 준공
- 2015. 5. 유엔참전 기념거리 조성사업 1구간 공사 착공
- 2015. 12. 유엔참전 기념거리 조성사업 1구간 공사 준공
- 2016. 3. 3구간 사업비 시비 확보(5억원)
- 2016. 5. 3구간 사업비 특별교부금(재투자) 확보(2.1억원)
- 2016. 8. 3구간 사업비 특별교부금 확보(8.2억원)
- 2017. 5. 지중화 사업 착공
- 2017. 6. 지중화 사업 부족예산 구비확보(5억원)
- 2017. 6. 기념거리 조성공사 착공
- 2018. 3. 기념거리 조성공사 준공

바. 6·25참전 UN군 활동기념 조형물 설치

「6·25참전 UN군 활동기념 조형물 설치」 사업은 6·25 전쟁시 세계평화와 자유수호를 위해 희생한 UN군 참전용사에 대한 보훈의 의미를 새기고 평화의 상징 조형물로서 2012년 국가보훈처 현충시설 건립사업으로 선정되어 UN참전용사의 숭고한 희생에 감사와 경의를 표하는 높이 약 15.5M의 주조형물과 21개 참전국 공적비, UN군 활동기념비를 평화공원 중앙광장에 설치하였다.

1) 기본현황

- 2013. 11. 공공조형물 심의(市 미술작품심의위원회)
- 2014. 1. 공원조성계획 결정(변경) 심의(市 도시공원위원회)

- 2014. 2. 평화근린공원 조성계획 결정(변경) 및 지형도면 고시

구 분	세 부 내 용
위 치	평화공원 중앙광장
규 모	A=297㎡
사 업 비	674백만원(시비)
사업내용	주조형물, 참전국 공적비, UN군 활동기념비, 경관조명
사업기간	2013년 ~ 2014년

2) 추진경과

- 2012. 7. 사업계획서 제출(남구 → 국가보훈처)
- 2012. 11. 국가보훈처 현충시설 건립지원 사업 선정
- 2013. 6. 사업추진계획 수립
- 2013. 8. 제안서 평가·우선협상대상자 선정 및 계약체결
- 2013. 9. 사업 착수
- 2013. 11. 공공조형물 심의(市 미술작품심의위원회)
- 2014. 1. 공원조성계획 결정(변경) 심의(市 도시공원위원회)
- 2014. 2. 평화근린공원 조성계획 결정(변경) 및 지형도면 고시
- 2014. 6. 도시계획시설사업 실시계획 인가 신청
- 2014. 12. 제막식

사. 일제강제동원 역사관 진입도로 개설

일제강제동원역사관 진입도로는 세계유일의 UN기념공원과 당곡공원 기념관(일제강제동원 역사관, UN평화기념관)을 연결하는 도로개설 사업으로 당곡공원기념관을 찾는 국내·외 방문객 편의는 물론 상습 정체구간인 인근 지역 교통체증 완화에 크게 기여하고 있다.

1) 기본현황

구 분	세 부 내 용
위 치	UN기념공원 주차장 ~ 당곡공원 입구
사업규모	도로개설 L=268m, B=12m
사 업 비	50억원(국비10, 시비26, 특별교부세14)
사업기간	2011년 ~ 2015년

2) 추진경과

- 2010. 1. 대일항쟁위 주관 주민설명회시 도로개설 건의
- 2010. 9. 市교통영향분석·개선대책심의위원회 수정의결
사업지 진입도로 구간은 도로폭을 12m까지 확폭
- 2011. 9. 특별교부세 교부결정(7억원)
- 2012. 5. 도시관리계획(도로) 결정(변경) 및 지형도면 고시
- 2012. 9. 기본 및 실시설계용역 준공
- 2013. 6. 특별교부세 교부(7억원)
- 2013. 12. 잔여사업비 교부(36억원 : 국비10, 시비26)
- 2014. 2. 공사 착공
- 2015. 12. 공사 준공

아. 남구 실내 빙상장 건립

2015년 12월 문화체육관광부 주관 실내빙상장 건립 지원사업 공모에 선정되어 백운포체육공원 및 남구국민체육센터와 연계하여 실내·실외·동계 체육시설을 보유한 도심 내 명실상부한 종합스포츠타운을 구축함으로써 다양한 생활체육 경험기회 제공으로 주민 스포츠복지 향상과 빙상인구 저변확대를 통한 동계스포츠를 활성을 위해 백운포체육공원 부지내 실내빙상장 건립은 사업비 110억원을 연차적으로 확보하여 추진하였으며 2018년 4월에 준공하고 5월에 개관하였다. 실내빙상장의 개관으로 동남권 동계스포츠 확대는 물론 최대의 교육도시 남구에서 스포츠 꿈나무 발굴에도 크게 기여할 것으로 기대된다.

1) 기본현황

구 분	세 부 내 용
위 치	남구 백운포로 106 (용호동 백운포체육공원 부지)
규 모	연면적 4,222㎡ (지상2층) ※ 생활체육형 일반 빙상장
사 업 비	110억원 (국비 50, 지방비 60)
사업내용	아이스링크(60m×30m) 1면, 락카룸, 기계실, 휴게실 등
사업기간	2015년 ~ 2018년

2) 추진경과

- 2015. 12. 실내 병상장 건립 지원사업 공모 선정(문화체육관광부)
- 2015. 12. 국비(국민체육진흥기금) 1차 교부(5억원)
- 2016. 3. 부산시 건설기술심의(기술심사), 실내병상장 건립 설계 공모
- 2016. 4. 국비(국민체육진흥기금) 2차 교부(15억원)
- 2016. 6. 지방재정 투자심사 1차 (행정자치부)
- 2016. 8. 기본 및 실시설계 용역 계약, 시비 보조금 1차 교부(5억)
- 2016. 11. 중기재정계획 반영(부산시, 남구), 건설사업관리(CM) 계약
- 2016. 12. 2017년 본예산 20억(구비) 반영
- 2017. 3. 지방재정투자 2차심사(행자부), 총사업비 변경 (당초 90억→변경 110억)
- 2017. 4. 국비 3차 교부(30억원), 기본 및 실시설계용역 준공 및 공사 발주
- 2017. 5. 건립공사 낙찰자 결정 및 계약체결(1차수 계약)
- 2017. 6. 제1회 추경 시·구비 확보(시비 20억, 구비 10억)
- 2017. 11. 1차수 계약분 준공 및 2차수 계약 체결
- 2018. 1. 2018년 본예산 시비 교부 (시비 5억)
- 2018. 4. 공사 준공
- 2018. 5. 개관 및 운영

제2절 총무행정

1. 총무관리

가. 인사관리

1) 기본방침

인사관리 목표를 공정하고 합리적인 인사운영으로 정하여 인사의 공정성과 객관성을 높여 성실하고 능력있는 공무원이 우대 받을 수 있도록 하였다. 또한 직무교육, 상시학습 사이버교육, 직장교육, 아카데미 교육 등을 통하여 공무원의 자질과 전문성을 향상시키고, 직원 경조사 지원, 주택자금, 알선·학자금, 대부 등 공무원 사기양양 및 근무의욕 고취에 힘쓰고 있다. 특히 「인사 사전 예고제」, 「인사운영 기본계획」 등을 실시하여 조직원 모두가 공감할 수 있는 인사운영을 실현하였다.

2) 인력현황

2018년 말 기준으로 우리 구의 공무원 현황을 분석해 보면, 공무원 현원은 756.5명으로 공무원 1인이 구민 370명을 대상으로 일한 셈이다.(2018년 말 기준 남구인구 279,917명) 또한 부서별 인력현황을 보면 구 본청에 470.5명, 의회사무국 17명, 보건소 45명, 도서관 21명, 시설관리사업소 14명, 동 189명이다.

공무원 현황

(단위 : 명)

구분	계	정무직	일반직(임기제 제외)							별정직 7급	임기제
			3급	4급	5급	6급	7급	8급	9급		
계	756.5	1	1	4	44	220	214	168	97.5	1	6
구본청	470.5	1	1	2	20	156	141	91	53.5	1	4
의회	17	-	-	1	2	4	5	4	1	-	-
보건소	45	-	-	1	3	14	8	13	4	-	2
도서관	21	-	-	-	1	5	4	6	5	-	-
시설관리사업소	14	-	-	-	1	5	4	1	3	-	-
동	189	-	-	-	17	36	52	53	31	-	-

한편 퇴직현황을 살펴보면 퇴직 공무원 수는 33명이다.

2018 퇴직현황

계	의 면 직	파 해 면 임	조 퇴 직	정 년 퇴 직	명 예 퇴 직	당 연 퇴 직	직 면 권 직	자 퇴 진 직	사 망 퇴 직	비 고
33	12	-	-	11	6	4	-	-	-	퇴직률 4.3%

3) 임용 및 보직관리

장기근속으로 인한 업무의 침체를 방지하고 근무의욕을 고취시키기 위하여 적절한 순환 보직과 승진임용을 공정하게 실시하였다.

(가) 승진

2018년도에는 승진유형별로 일반승진 109명, 근속승진 6명으로, 일반직 총 115명이 승진임용되었다.

직급별 승진현황

계	일 반 직						비고
	4급 ↓ 3급	5급 ↓ 4급	6급 ↓ 5급	7급 ↓ 6급	8급 ↓ 7급	9급 ↓ 8급	
115	-	2	10	27	35	41	

한편 승진임용자 115명의 승진 소요연수를 분석해 보면 하위직은 소요 연수가 짧은 반면 상위직으로의 승진소요 연수가 길어지는 추세를 보인다.

직급별 승진소요 연수

(단위 : 명)

구 분	계	2년 이하	2~ 3년	3~ 4년	4~ 5년	5~ 6년	6~ 7년	7~ 8년	8~ 9년	9~ 10년	10년 이상
계	115	39	20	10	6	4	·	7	5	13	11
4→3급	·	·	·	·	·	·	·	·	·	·	·
5→4급	2	·	·	·	·	1	·	1	·	·	·
6→5급	10	·	·	·	·	2	·	4	2	1	1
7→6급	27	·	·	·	·	·	·	2	3	12	10
8→7급	35	·	18	10	6	1	·	·	·	·	·
9→8급	41	39	2	·	·	·	·	·	·	·	·

(나) 전·출입 및 전보

빈번한 전보로 인한 능률저하를 방지하여 안정적인 직무수행을 기하고 장기근무로 인한 침체를 방지하여 전문적인 직무수행을 기할 수 있도록 보직관리에 임하였다.

2018 기관별 전·출입 및 전보 상황

(단위 : 명)

계	전 출 입							전 보									
	소	시청	남구	타구	남구	타시도	남구	소	본청	본청	동	동	본청	동	사업소	사업소	사업소
	계	남구	시청	남구	타구	남구	타시도	계	본청	동	본청	동	사업소	사업소	본청	동	사업소
448	109	13	26	34	34	1	1	339	152	72	67	26	6	3	6	6	1

(다) 신규임용

직렬별 결원 수에 따라 60명이 신규임용 되었다.

2018 직급별 신규임용 상황

(단위 : 명)

계	공 채							경력경쟁임용						
	소계	4급	5급	6급	7급	8급	9급	소계	4급	5급	6급	7급	8급	9급
60	59	3	56	1	.	.	.	1	.	.

(라) 기 타

(단위 : 명)

파 견	휴 직	직위해제	복 직	징 계	정년연장	전 직	비 고
13	99	.	67	.	.	.	

나. 교육훈련 및 표창

21C 지식정보화, 국제화, 디지털시대에 부응하고, 역동적으로 변화하는 행정서비스 욕구에 빠르게 대처할 수 있는 유능한 공직자를 양성하고자 각급 교육기관을 통해 소양 및 직무교육을 실시하는 한편 유명강사를 초빙하여 직장교육 및 남구 아카데미를 실시하였다.

2018 교육훈련 현황 (사이버교육 포함)

(단위 : 명)

훈 련 기 관	과정	수료인원	훈 련 기 관	과정	수료인원
계(67개)	845	2539	감사교육원	11	26
부산인재개발원	266	641	한국보건복지인력개발원	184	455
지방자치인재개발원	126	495	청렴연수원	19	314
공무원연금공단	8	8	국토교통인재개발원	32	34
법무연수원	11	14	통일교육원	19	34
통계교육원	14	17	기타(57개)	155	501

또한, 공무원 사기를 진작시키고 열심히 일하는 직장분위기 조성을 위해 투철한 사명감과 국가관을 가지고 지역발전에 헌신적으로 이바지한 공무원을 발굴 포상하였다.

2018 공무원 포상 현황

훈격별	훈 장	포 장	대통령	국무총리	장 관	시 장	구청장	기 타
139	9	2	0	4	19	23	74	8

종류별	시책추진	퇴직유공	정기표창	상 장	기 타
139	63	12	28	29	7

다. 직장 민방위 관리

민방위기본법 제18조에 의거 20세 되는 해의 1월 1일부터 40세가 되는 해의 12월 31일까지의 남자와 그 외 지원자로 구성된 우리 구청 직장민방위대는 구청장을 대장으로 하여 지휘본부 외 9개 분대로 편성되어 있다.

남구청 직장민방위대 편성 인원

계	대장	지휘 본부	경보 분대	소화 분대	급수 분대	경계 분대	방호 분대	복구 분대	의료 분대	구호 분대
76	1	10	8	9	7	7	9	8	8	9

2. 자치행정

가. 행정구역

1975.10.1. 대통령령 제7816호로 신설된 남구는 개칭 당시 총19개동으로 576개통과 2,903개 반이었으며 총 면적은 31.16㎢ 였다.

그 후에 공유수면 매립 등으로 구역이 계속 확장되어 18년이 지난 '94년 말에는 30개동 944개통 4,662개 반으로 면적은 34.44㎢에 이르렀으나 1995년 3월 분구로 인해 20개동 627개통 2,974개 반, 면적은 24.50㎢로 조정되었으며, 2013. 7. 1.자로 대연1,2동을 대연1동으로, 우암1,2동을 우암동으로 통폐합하여 2018. 12. 31. 현재 17개동 367개통 2,630개 반에 면적은 26.81㎢이다. 행정구역 변천내역은 다음과 같다.

□ 행정구역 변천내역

일 자	연 혁
1942.10. 1.	○ 부산시 수영출장소(수영동, 광안동, 민락동을 관할)를 설치
1963. 9.10.	○ 대연출장소 설치(1936.4.1. 설치된 부산진출장소에서 분리되어 대연동, 용호동, 용당동, 감만동, 남천동, 우암동을 관할) ○ 수영동, 광안동, 민락동을 관할하는 해운대출장소 설치로 수영출장소 관할 구역 축소
1967. 1. 1.	○ 법률 제407호(1966.12.17. 공포)에 의한 구제 실시와 동시에 - 부산진구 대연출장소 설치(6동) - 동래구 수영출장소 설치(3동)
1970. 7. 1.	○ 시조례 제465호(1970.6.23. 공포)로 대연동이 대연제1동, 제2동으로 분동
1973. 3.10.	○ 시조례 제479호(1973.3.10. 공포)로 부산진구 대연출장소가 시직할 출장소로 승격
1975. 1. 1.	○ 시조례 제821호(1974.12.31. 공포)로 용호동이 용호제1동, 제2동으로 분동
1975.10. 1.	○ 시조례 제879호(1975.9.26. 공포)로 대연제1동이 대연제1동과 제3동, 대연제2동이 대연제2동과 제4동, 광안동이 광안제1동과 제2동으로 각각 분동 (수영출장소 4개 동, 대연출장소 10개 동) ○ 대통령령 제7816호(1975.9.23. 공포)로 부산시 남구신설에 따라 동구 관할구역 중 범일제3동 일부, 부산진구 관할구역 중 문현제1동, 문현제2동, 문현제3동, 범천제3동, 동래구 관할구역중 수영동, 광안제1동, 광안제2동,민락동, 대연출장소 관할구역인 대연제1동, 대연제2동, 대연제3동, 대연제4동, 용호제1동, 용호제2동, 용당동, 감만동, 우암동, 남천동을 관할(19동) (대연 및 수영출장소 폐지)
1976.12. 1.	○ 시조례 제1025호(1976.10.19. 공포)로 우암동을 우암제1동, 우암제2동으로 분동(20동)
1979. 1. 1.	○ 시조례 제1276호(1978.11.6. 공포)로 감만동이 감만제1동과 제2동으로, 수영동이 수영동과 망미동으로 각각 분동(22동)
1979. 8. 8.	○ 시조례 제1360호(1979.7.27. 공포)로 대연제1동이 대연제1동과 제5동, 대연제2동이 대연제2동과 제6동, 광안제1동이 광안제1동과 제3동으로 각각 분동(25동)

일 자	연 혁
1979. 9.12.	○ 시조례 제1371호(1979.9.11. 공포)로 광안동 일부(망미동과 민락동때문에 분리되어 있는 지역 0.02km ²)를 망미동(행정동 수영동)에 편입
1980. 4. 1.	○ 대통령령 제9730호(1979.2.26. 공포)로 동래구 재송동 일부(수영강에서 망미동에 접한 지역(0.03km ²))를 남구에 편입)
1982. 5. 1.	○ 시조례 제1713호(1982.4.1. 공포)로 법정동 명칭변경 및 경계조정 <ul style="list-style-type: none"> • 범일동 → 문현동(흡수) • 적기동 1가(폐지) → 문현동(흡수) • 적기동 2가(폐지) → 우암동(흡수) • 적기동 4가(폐지) → 우암동(흡수) • 적기동 5가(폐지) → 감만동(흡수) • 남천동 일부 → 대연동(편입) • 광안동 일부 → 대연동(편입) • 망미동 일부 → 수영동(편입)
	○ 시조례 제1714호(1982.4.1. 공포)로 행정동 명칭변경 및 경계조정 <ul style="list-style-type: none"> • 범일제3동 일부 → 문현제4동 • 범천제3동 일부 → 문현제5동 • 남천동 일부 → 대연제3동(편입) • 수영동 일부 → 망미동(편입) • 광안제3동일부 → 수영동(편입)
1982. 9. 1.	○ 시조례 제1757호(1982.8.9. 공포)로 용호제1동이 용호제1동과 제3동, 망미동이 망미제1동과 제2동, 광안제2동이 광안제2동과 제4동으로 각각 분동 (28동)
1983.10. 1.	○ 시조례 제1864호(1983.9.13. 공포)로 용호제2동이 용호제2동과 용호제4동, 남천동이 남천제1동과 남천제2동으로 각각 분동(30동)
1986. 7. 1.	○ 시조례 제2155호(1986.5.23. 공포)로 대연 제6동 일부를 대연제5동에 편입
1987. 1. 1.	○ 대통령령 제12007호(1986.12.23. 공포) 및 시조례 제2205호(1986.12.31. 공포)로 행정구역 경계조정 <ul style="list-style-type: none"> • 동래구 연산동 일부 남구로 편입과 동시 망미제2동 일부(0.26km²)를 동래구 연산동에 편입
1989. 1. 1.	○ 대통령령 제12557호 (1988.12.22.공포)로 부산진 범천1동 일부를 남구 문현제5동에 편입
1989. 1.24	○ 구조례 제123호(1989.1.24.공포)로 문현제3동 일부를 대연제6동에 편입
1995. 2.27.	○ 구조례 제346호(1996.2.27. 공포)로 민락동 일부(현대아파트)를 수영동에 편입
1995. 3. 1.	○ 법률 제4802호(1994.12.22. 공포)로 과대 구 분구 (남구 → 남구, 수영구 분리) <ul style="list-style-type: none"> • 남 구 : 대연동, 용호동, 용당동, 감만동, 우암동, 문현동 • 수영구 : 남천동, 수영동, 망미동, 광안동, 민락동
1999. 1. 1.	○ 구조례 제520호(1998.12.30. 공포)로 문현제2, 5동을 통합하여 문현제2동으로 조정
1999.10. 8.	○ 구조례 제532호(1999.11.25. 공포) 구청사 소재지 변경(대연6동 1268-1)
2000.11.20.	○ 구조례 제577호(2000.11.20. 공포)로 문현1동, 문현3동 일부를 각각 문현3동, 문현4동에 편입
2001. 7.18.	○ 구조례 제599호(2001. 7.18. 공포)로 대연3동 598-27 외 10필지를 용호1동으로 편입
2005. 9.26.	○ 구조례 제697호(2005. 9.26. 공포)로 용당동 546-5외 2필지를 용호1동으로 편입
2013. 7. 1.	○ 구조례 제992호(2013. 6. 21. 공포)로 대연1,2동을 대연1동으로, 우암1,2동을 우암동으로 통폐합.

□ 동별 지번조서

동별	면적 (km)	세대수	인 구	통수	관 할	동주민센터 (행정복지센터) 소재지
				반수		
계	26.81	117,558	279,917	367 2,630		
대 연 제1동	0.97	10,321	19,989	31 174	○ 대연동 324 - 327, 330 - 336, 344 - 350, 352 - 358, 367 - 379, 635, 638, 639, 852, 865 - 867, 870 - 871, 873 - 879, 881, 882, 884 - 899, 901, 903, 917, 977, 980 - 989, 991, 992, 1002, 1003, 1006 - 1010, 1202의39, 1202의41, 1204의17, 1204의39, 1216-245,1258, 1604-1628, 1632-1635(단,1633의10, 1633의79, 1633의95, 1633의97 제외), 1306 - 1321, 1721 - 1740, 1746 - 1755, 1756-1757, 산158의2, 산160의1-산160의7, 산160의101, 산164의2, 산164의31, 산165의9, 산166의1, 산166의6,산166의7, 산167의26	부산 남구 유엔평화로 24 (대연동)
대 연 제3동	3.84	14,507	33,054	33 298	○ 대연동 1-280(단,133의1,133의41, 280의1-280의4 제외), 300-314, 360-365, 388-634(598-27, 33, 44, 66, 69제외), 637, 640-720, 905-913, 1808-1842(단,1810-1814, 1814의1, 1815, 1815의1, 1816-1818, 1818의1, 1819, 828, 1829, 1837의1,1842의2제외), 1849-1855, 산1-산49, 산51-산56, 산101-산114, 산115의1, 산115의4, 산115의5, 산222-산229 (단, 산223제외)	부산 남구 수영로 345 (대연동)
대 연 제4동	1.00	5,436	12,731	20 153	○ 대연동 722-779, 819, 841-848, 918-971, 990, 1013-1195, 1198, 1203의198, 1204(단, 1204의17, 1204의39 제외) 산180-산185, 산190-산193, 산199, 산199의1, 산199의2,산201-산215, 산223	부산 남구 석포로91 번길 96 (대연동)
대 연 제5동	1.11	7,239	16,854	18 112	○ 대연동 208의1-280의4, 281-299, 316-323, 328, 329의1, 329의3, 329의4, 329의6, 329의10, 329의14-329의16 329의18-329의 21,329의28, 383 -384,1281-1299, 1344-1534, 1535의1, 1535의2, 1535의4-1535의8, 1535의15, 1536의3, 1536의4, 1536의6, 1536의8, 1536의10, 1536의23, 1536의34, 1536의50, 1536의51, 1536의54, 1536의55, 1536의59, 1536의60, 1536의66, 1552-1573(단, 1573의1, 1573의3 제외), 1611- 1684, 1741-1745, 1759, 1760,산50, 산57-산63, 산68, 산69-산100, 산115의2,산115의3, 산115의8, 산115의11, 산115의16, 산115의17, 산116의2, 산116의4, 산120, 산121, 산124-산127	부산 남구 진남로46 번길 7 (대연동)

동별	면적 (km)	세대수	인 구	통수	관 할	동주민센터 (행정복지센터) 소재지
				반수		
대 연 제6동	1.19	5,886	16,060	16	○ 대연동 1246-1255, 1265-1280, 1535의9, 1535의10, 1535의12, 1535의38, 1535의58, 1536(단, 1536의3, 1536의4, 1536의6, 1536의8, 1536의10, 1536의23, 1536의34, 1536의50, 1536의51, 1536의54, 1536의55, 1536의59, 1536의60, 1536의66 제외), 1539-1551, 1574- 1603, 1712, 1758의1-1758의11, 1758의16, 1758의18, 1761-1807, 산64-산66, 산128-산144의3, 산144의11, 산144의136, 산148의8, 산148의9, 산148의16-산148의18, 산148의21, 산148의26, 산148의28, 산148의29, 산148의31, 산148의33-산148의37, 산148의40, 산148의42, 산149, 산151의2, 산151의3, 산151의12, 산151의14, 산151의18, 산152의1, 산152의5, 산153의5, 산153의11, 산153의12, 산153의17, 산154의2	부산 남구 못골로13 (대연동)
				108		
용 호 제1동	1.60	16,820	46,116	42	○ 용호동 38-41, 50, 51, 66, 75-83, 90-361(179의11-179의13 포함), 369, 370, 379, 380, 386, 387, 395, 396, 406-409, 413-424, 479, 483, 484, 487, 649 720(단, 720의12, 720의34, 720의39, 720의42-720의44 제외), 721-736, 907의1, 907의7, 907의9, 907의11, 907의14, 907의15, 907의17, 917, 923, 924-924의18, 925의1, 926의2, 927의2, 928-935, 952-972, 산43-산70	부산 남구 용호로42 번길 140 (용호동)
				357		
용 호 제2동	2.03	6,901	18,222	23	○ 용호동 495, 496, 516, 517, 521-532, 542-554, 559-564, 565의1, 566, 776, 866-892, 903, 907의6, 936-942, 944, 946-951, 산89의7, 산92, 산93, 산96 산100, 산101, 산116의1, 산117, 산140-산178, 산180-산190, 산193, 산195-산221	부산 남구 용호로197 번길 41 (용호동)
				173		
용 호 제3동	1.96	5,699	13,267	21	○ 용호동 1-37, 42-49, 52-65, 67-74, 84-89, 363-368, 371-378, 382-385, 388-394(단, 390의57, 390의58 제외) 398-405, 410-412, 425-478, 488-494, 497-515, 519, 520, 907의3-907의5, 973-974, 산1-산42, 산104-산115, 산122-산136	부산 남구 동명로 145번길 33 (용호동)
				135		

동별	면적 (km)	세대수	인 구	통수	관 할	동주민센터 (행정복지센터) 소재지
				반수		
용 호 제4동	1.52	3,806	9,228	14 90	○ 용호동 480-482, 485-486, 533-541, 555-558, 720의12, 720의34, 720의39, 720의42-720의44, 755, 894, 895, 895의2, 896-902, 943, 945 산71-산73, 산76-산87, 산89의9, 산222-산224, 산227-산236, 산238, 산240-산252	부산 남구 용호로 216번길 10 (용호동)
용당동	3.63	3,408	8,497	13 84	○ 용당동 일원(단, 546의5, 546의14, 546의15 제외)	부산 남구 신선로 349-4 (용당동)
감 만 제1동	2.66	6,621	15,186	25 175	○ 감만동 73의2-616(단, 589, 590, 600제외), 산31의10-산43의21(단, 산40의5, 산40의6 제외), 산47-산72의1	부산 남구 우암로 71-7 (감만동)
감 만 제2동	0.89	3,339	7,472	14 85	○ 감만동 1-5, 8, 11-22, 26-4 8, 51, 52, 54, 57, 62, 65, 589-590, 600, 618-622, 산4, 산5, 산7-산12, 산14-산18, 산 22, 산23, 산25, 산28-산30, 40의5, 산40의6, 산44-산46	부산 남구 석포로 32-1 (감만동)
우암동	1.44	6,733	15,600	29 215	○ 우암동 1-121, 122-128의1, 129-178, 179-181, 183, 184의2-184의358, 185-264, 산1-64	부산 남구 우암로 190-15 (우암동)
문 현 제1동	0.83	6,245	15,396	19 129	○ 문현동 1-126의9, 127의2-127의37 (단, 127의9제외), 127의55-127의79 (단, 127의65, 127의68제외) 127의 85-127의89, 127의91, 127의95-127의 105, 136의8, 385의6, 386-392, 397의 1, 426의15-426의33, 426의158, 426의 246-426의248, 426의268 -426의280, 426의285-426의298, 442의4-447의16(단, 444의6, 444의8, 445, 446의5, 447의 11 제외), 449의1-465의8, 466의1, 468 의1, 468의37, 475의6, 478 -11, 481의 26-481의31, 488의2, 502의 3, 506-49, 506의104-506의275, 506의 282, 506의291-506의337, 506의 341-506의534(단, 506의518제외), 553 의7, 553의30-553의32, 553의57, 553의 59, 553의60, 555-557의108, 558의 17-558의20, 650의1-650의6, 650의 11-650의33, 650의35-650의49, 650의 51-650의67, 655의1, 655의54, 655의 62, 655의63, 655의69, 655의70, 655의 81, 655의93, 655의94, 655의98, 655의 100, 655의104, 655의111, 655의114, 655의115, 655의126, 655의128, 655의129, 655의135-655의139, 655의151-655의179, 산1-산16, 산18-산23의 6, 산26의12-산32의1, 산33의2, 산36의 4-산37의5(단, 산37의3 제외), 산46-산60의2, 산63의13-산85	부산 남구 고동골로 60번길 1 (문현동)

동별	면적 (km)	세대수	인 구	통수	관 할	동주민센터 (행정복지센터) 소재지
				반수		
문 현 제2동	0.62	4,644	8,853	15	○ 문현동 372, 380, 382, 390의134-390의138, 465의9-465의13, 466의3-466의21, 468-475(단, 468의1, 468의37제외), 478의12, 479의4-479의29, 481의4-481의25, 482의4-482의41, 483-487, 488의3-488의173 (단, 488의8-488의22, 488의128-488의130 제외), 489, 497, 500, 505, 506의1-506의102 (단, 506의2, 506의3, 506의49-506의78 제외), 506의276-506의289 (단, 506의282 제외), 506의339, 506의518, 507의513, 515-520, 522-524, 528-544, 545의1-544 (단, 545의291-545의307 제외), 558 (단, 558의17-558의20 제외) 506-602, 603의1-603의98, 603의108, 604-609, 610의1-610의9, 610의17, 611의520, 623의1-623의163, 623의172, 623의195, 624-627, 630-632, 633의8, 633의13, 633의17, 634-649, 650의7-650의9, 650의34, 650의50, 666, 667, 672-682, 685, 687-813, 산24의1-산24의19, 산26, 산29의1, 산30의1, 산30의13, 산32의4, 산32의8, 산34의1, 산36-산36의3	부산 남구 전포대로 92번길 31-7 (문현동)
				97		
문 현 제3동	0.83	5,282	13,070	18	○ 문현동 127(단, 127의2-127의8, 127의10-127의37, 127의55-127의64, 127의66, 127의67, 127의69-127의79, 127의85-127의89, 127의91, 127의89, 127의105제외), 139, 141-146, 154, 180, 183, 189-195, 202, 205, 212-245의4, 254의10-254의26, 256-269, 272-274, (단, 273의9, 274의23 제외), 309-313, 315, 359의1-359의19(단, 359의5 제외), 359의26, 361-362, 368, 370-385(단, 375의5, 385의6 제외), 393-428(단, 397의1, 426의15-426의33, 426의158, 426의246-426의248, 426의268-426의280, 426의285-426의298 제외), 444의6 444의8, 445, 446의5, 447의11, 447의17, 651-654, 655의71-655의77, 655의83-655의90, 655의92, 655의96, 655의106, 655의109, 655의112, 655의118-655의122, 655의127, 655의140-655의142, 655의147, 655의180, 655의181, 680의2, 산86-산93, 산96-산103, 산195	부산 남구 고동골로 4번길 7-18 (문현동)
				125		
문 현 제4동	0.69	4,671	10,322	16	○ 문현동 245의5-255(단, 254의10-254의26제외), 271, 273의9, 274의23, 275-308, 314, 317-358, 359의5, 359의20-359의21, 359의30, 363-367, 369, 375의5, 655의2-655의9, 655의13, 655의25, 655의39, 655의40, 655의103, 655의117, 655의131, 655의148, 655의149, 655의184-655의195, 814-1225, 산106-산165	부산 남구 수영로 12 (문현동)
				120		

나. 자치행정 강화

1) 통·반장 사기양양

행정현장의 최일선에서 주민복지 증진과 행정능률 향상을 위해 애쓰고 있는 통·반장의 사기를 높이기 위해 통장수당, 상여금 및 쓰레기봉투를 지속 지급하고 있으며 우수 모범통장을 대상으로 2018.10. 경상북도 문경시 일원으로 산업시찰을 실시하였다. 또한 2018년도에는 학업 성적이 우수한 통장자녀 22명에게 분기별 총 4회 37,007천원의 장학금을 지급하였고, 우수 통반장 19명, 퇴직통장 12명 표창 등으로 통반장 사기진작을 통한 조직의 활성화를 지속적으로 꾀하고 있다.

2) 반사회 운영

1976. 5. 31. 첫 반사회를 개최한 이래 반사회는 그동안 이웃 간의 담을 열고 대화를 통하여 서로 돕고 협동하는 상부상조 정신을 기르고 주민 공동관심사를 찾아 스스로 해결하는 주민화합과 동참의 광장으로 발전해 오고 있다.

반사회는 우리 민족의 5천년 역사와 함께 주민조직으로 연연히 이어져 오고 있는데 삼한시대의 '두레', 신라시대의 '계', 조선시대의 '5가작통제도' 및 '향회', 한일합방 이후 일제시대에는 전쟁 수행을 위한 인적, 물적 자원의 동원수단으로 악용된 소위 '애국반', 그리고 정부 수립 후 '국민반'으로 이어져 오다가 1976년부터 '반사회'로 오늘에 이르고 있다.

(가) 운영성과

주민 자율모임인 반사회는 참석률이 운영성과를 나타낸다고 할 수 있으며 이와 같은 측면에서 지난 20년간의 반사회 참석률을 보면 1980년대까지는 증가하다가 1990년부터 감소하는 추세에 있으며 현재는 지역주민의 공동 관심사를 중심으로 자율적인 반사회가 운영되고 있다.

건의사항 처리

(단위 : 건)

연도별	구 분	접 수	처 리 실 적		
			반 영	불 가	검 토
1998		62	29	3	30
1999		58	32	5	21
2000		52	34	7	11
2001		56	43	4	9
2002		35	29	3	3
2003		20	13	5	2
2004		16	10	3	3

연도별	구 분	접 수	치 리 실 적		
			반 영	불 가	검 토
2005		10	8	1	1
2006		5	4	1	0
2007		16	9	1	6
2008		10	6	1	3
2009		10	5	3	2
2010		2	2	0	0
2011		2	1	1	0
2012		-	-	-	-
2013		-	-	-	-
2014		-	-	-	-
2015		-	-	-	-
2016		-	-	-	-
2017		-	-	-	-
2018		-	-	-	-

(나) 문제점 및 향후계획

1980년 8월부터 실시하던 반상회 특집 TV방송이 1988년 6월 정부의 자율 보도지침 이후 중단된 것을 계기로 종전의 관 주도를 탈피, 이웃 간의 화합과 주민여론 수렴의 장으로 발전 시키기 위해 지속 운영되어 1995년 행정자치부의 “반상회 운영 자율화 및 활성화 권고” 이후 주민자율반상회가 정착되었으나, 주민 참여율 저조와 고지대 저소득주민 거주지역 등 개최 장소 확보 곤란 등의 문제점이 있어 통상회 개최, 사이버반상회 등 지역실정에 맞춰 자율적으로 반상회가 운영되도록 개선 발전시켜 나가고 있다.

따라서, 주민화합과 대화의 장으로 반상회를 활성화시킬 수 있도록 지역 여건별 공동 이익 사업을 권장하고 남구신문 배부에 철저를 기해 주민 관심사항 및 생활교양 정보를 제공해 나가며, 반상회 유공 통반장에 대한 표창을 계속적으로 실시할 계획이다.

3) 현장 전문보고제 운영

구 산하 전 공무원이 출퇴근, 외근, 현장근무 및 주민과의 일상 대화 시 주민생활 불편사항 등을 수렴하여 신속히 해결함으로써 봉사행정 및 현장행정에 주력하고 행정의 누수현상을 조기 차단하여 주민불편 해소와 각종 재해·재난 사고를 예방하고 있다.

(가) 보고방법 및 처리체계

전 직원이 주민 생활민원 분야, 도로기능 회복분야, 교통 관련 분야 및 건의사항 등을 일정 서식에 의거 제출하면 이를 해당부서 및 관련기관에 통보하여 처리하고 있다.

2018 건문보고 유형별 처리현황

(단위 : 건)

구 분	계	자체처리	타 기 관 이 관 접	비고
유 형 별				
총 계	1,082(100%)	1,082	-	
재해예방, 하수도 정비 분야	227(21%)	227	-	
도로파손 복구 등 도로복구 분야	310(29%)	310	-	
쓰레기정비등 도시환경정비 분야	215(20%)	215	-	
교통체계개선등 교통관련 분야	197(18%)	197	-	
기 타 (보안등 수리 등)	133(12%)	133	-	

(나) 운영상황 평가

대다수 직원들이 출·퇴근과 각종 외근 시 재해·재난 예방활동 및 생활주변에 산재한 주민불편 사항을 찾아서 해결함으로써 발로 뛰는 현장행정을 실현하여 구정만족도 향상에 상당한 기여를 하였다.

(다) 2019년도 운영계획

행정에 대한 주민의 욕구가 날로 다양해지고, 늘어나는 행정수요에 신속히 대처하기 위해 항상 문제의식을 갖고 예방활동을 강화하여 주민 불편사항을 신속히 해결하고 각종 재해·재난 사고를 예방할 계획이며, 건문보고 우수 공무원에 대해 표창을 실시하여 직원 사기양양 및 건문 보고 활성화에 기여할 예정이다.

4) 주민등록 관리

우리나라의 주민등록제도는 일제강점기 1942년부터 시행된 기류제에서 비롯되어 1962. 5. 10. 주민등록법(법률 제1067호)제정으로 근거가 마련되었으며 1968. 10. 20.부터 현재와 같은 주민등록표가 작성되면서 주민등록제도가 본격 시행되어 오다가 1989년부터 주민등록 전산화가 추진되어 왔다.

2000년에는 주민등록증을 일제 경신하고 2001년에는 무인민원발급기를 도입하는 등 민원편의 향상을 위한 초석을 마련하였다.

2003. 9. 15.부터는 읍면·동에서 관리되고 있던 주민등록 전산자료를 구군에서 통합 관리하는 시군구 주민등록시스템이 가동됨으로써 주민자료의 DB화로 정확한 자료관리체계가 구축

되고 무인민원발급에 의한 보다 나은 민원서비스를 제공하게 되었다.

2005년 8월부터는 주민등록 수기업무를 폐지하고 전산처리로 일원화하여 행정능률 향상과 주민등록자료 관리비용을 절감하게 되었다.

주민등록 및 전산담당자 현황

(단위 : 명)

총 원	주민등록담당			전산업무담당			주민·전산병행			비고
	계	남	여	계	남	여	계	남	여	
44(2)	27	9	18	0(1)	0	0(1)	17(1)	4	13(1)	

※ ()구청 담당자

(가) 주민등록 사실조사 추진

주민의 주민등록사항과 실제 거주사실을 일치시키고 사망의심자로 조회된 자의 거주 및 사망 여부 확인 등을 파악하여 주민등록제도 운영에 만전을 기하고자 주민등록 사실조사를 실시하여 거주불명등록 176명, 재등록 186명, 과태료 5,698천원 등을 부과하여 주민등록 관리에 만전을 기하고 있다.

5) 자랑스러운 구민상 시상

평소 백행의 근본인 효를 몸소 실천하는 구민을 비롯하여 남다른 애향심으로 지역사회 발전에 헌신하며, 굶은일도 마다하지 않고 솔선 실천하는 구민을 발굴, 30만 구민의 이름으로 포상하고, 구민의 귀감으로 삼아 그 공적을 널리 선양하여 밝고 훈훈한 사회분위기 조성에 기여하고자 '96년 처음으로 제정, 시행해 오고 있으며 특히 '98년부터는 지역사회 안정과 후진 양성을 위해 애쓰는 숨은 공로자를 발굴하여 그에 대한 노고를 격려코자 치안과 교육, 소방부문의 특별상을 추가하였다.

(가) 시상개요

효행, 애향, 봉사 부문 등 일반상 3개 부문 자랑스러운 구민상은 매년 추천일 기준 남구 관내에 3년 이상 계속하여 거주하는 자로 하고 치안, 교육, 소방 부문의 특별상 3개 부문추천일 기준 3년 이상 계속하여 남부교육지원청, 남부경찰서 및 남부소방서에 근무하는 자로 남구 발전에 기여한 자를 대상으로 자랑스러운 구민상을 시상하고 있다.

일반상은 먼저 후보자를 구 산하 각 부서장과 구 의회 및 각급 기관·사회단체장이 추천하거나 일반 주민 20명 이상이 연명으로 소정의 서류를 구비하여 추천한다. 후보자의 공적에 대해 현지 확인 조사 및 범죄경력 조회 후 자랑스러운 구민상 심사위원회의 최종심사를 거쳐 선발한다.

한편 특별상은 남부교육지원청 교육장과 남부경찰서장, 남부소방서장이 추천한 자 또는 일반

주민 20명 이상이 연명으로 추천한 자를 대상으로 시상하며, 해당 기관장이 추천 시 공적심사에 갈음하여 심사없이 시상한다.

수상자에게는 상패 및 상금이 수여되었으나 2005년부터는 공직선거법 개정으로 인해 상패만 수여하고 있다.

(나) 제23회 수상자 선정 및 시상

2018. 10. 10.(수) 11:00 구청 대회의실에서 구의회 의원과 공무원, 각종 위원회 위원 등 심사위원 9명이 참석한 가운데 제23회 『자랑스러운 구민상』 공적심사위원회를 개최하였다. 공적심사위원회에서 애향상, 봉사상, 효행상 3개 부문의 일반상 후보자 7명을 심사한 결과

일반상의 애향부문 수상자 박복만(71)씨는 용호3동에 거주하며 매일 아침 마을 구석구석 및 상습불결지를 청소하여 왔으며, 용삼어린이 공원 내에 잡초제거, 쓰레기 수거를 수시로 실시하여 쾌적한 공원 조성에 기여하였으며, 각종 봉사활동에도 적극적으로 참여하여 주민들로부터 칭찬을 많이 받아 마을의 귀감이 되어왔으며, 봉사부문 김윤희(46)씨는 자원봉사활동 495회 1,620시간의 봉사활동을 실시하였으며, 특히 본인이 가지고 있는 이미용 자격을 활용하여 거동이 불편한 정신장애인 및 어르신들에게 정성을 다해 이미용 자원봉사를 하여 왔으며, 2014년부터는 감만종합사회복지관 감만꿈터 작은도서관 및 글마루도서관에서 자원봉사, 2017년부터는 감만종합사회 복지관 어르신 한글교실에서 한글수업 및 생활훈련 지도 등 활발한 봉사활동을 펼치고 있으며, 효행부문 정봉학(69)씨는 제과점 운영시에는 결식아동 및 지체장애인에게 빵을 제공하는 등의 다양한 봉사활동을 하였으며, 2003년 처와 사별한 이후 본인 건강이 악화되어 사업을 그만두어 생활이 어려운데도 불구하고 요양보호사 교육을 받아가며 치매이신 어머니를 16년동안 지극정성으로 봉양하고 있으며, 아울러 대구 요양병원에서 요양하고 계신 장모님도 자주 찾아뵙고 병문안을 하는 등 효를 실천하고 있어 가정과 이웃에서 효행 사상 실천으로 귀감이 된 점을 인정받아 수상하게 되었다.

아울러, 3년 이상 관내 학교와 경찰서, 소방서에서 근무하면서 지역을 위해 각 분야에서 노력해 온 공로를 인정하여 특별상 교육부문에는 교사로 생활하며 문화예술교육 업무를 맡아 온 김분숙씨, 치안부문 교통안전에 많은 기여를 한 남부경찰서 소속 이동일씨, 소방부문에는 남부소방서 강례숙씨가 각각 수상자로 선정되었다.

6) 2018 구·동정 설명회

매년 새해를 맞이하여 구정운영을 위한 구민의 의견을 청취하고 구정에 폭넓게 반영하기 위해 구·동정 설명회를 동별로 개최하고 있으며, 2018년에도 구·동정설명회를 개최(1.23~1.31, 6일간)하여 주민 건의사항을 현장에서 청취하여 구정운영에 최대한 반영하였다.

○ 동 현안사항 처리

계	복지	공원녹지	교통	도로·하수	건축·재개발	기타
29	2	1	1	15	5	5

○ 주민 건의사항 처리

계	복지	청소	공원녹지	재해예방	교통	도로·하수	건축·재개발	기타
98	2	1	9	5	19	39	8	15

다. 주민자치회 설치 및 운영

1) 주민자치회 설치

- 주민자치회는 동 기능 전환으로 사무와 인력을 조정하여 주민센터의 여유 공간에 주민의 편익, 문화, 복지증진 및 주민자치 기능을 강화하고자 설치하게 되었으며,
- 우리 구에서는 1999년 7월 문현2동, 문현3동에 시범적으로 실시하여 2000년 11월 대연2동을 비롯한 14개 동으로 확대 실시하고, 2001년 10월 19개 전동으로 전면 시행하게 되었다.
- 주민자치회(17개소)는 1,198,950천원의 예산을 투입하여 설치하였고, 2018년에는 시비 149,000천원, 구비 237,600천원 등 386,600천원의 주민자치회 운영비를 지원하였다.

2) 주민자치회 운영

- 2018년에는 주민자치회 운영능력 향상을 위하여 타시도 우수 주민자치회 벤치마킹, 상·하반기 자치위원 역량강화 교육 등을 추진하였고, 특히 지역문제 해결을 위한 공모 사업을 실시하여 우리동네 생태지도 만들기, 수목식재사업, 어울림한마당 개최 등 17개 전동에 대한 화합하는 아름다운 마을만들기 사업으로 마을공동체 활성화에 많은 기여를 하였다.
- 또한 금년에는 지역 내 관련기관과 연계한 프로그램 운영 확대를 위해 적극 노력하여 주민자치회 내 씬지도서관 활용, 어린이 독서골든벨 등의 프로그램과 관내 학교, 복지관, 평생학습 등과 연계하여 다양한 프로그램을 운영할 예정이다.
- 그리고, 2018년 평화공원 오륙도축제와 병행하여 주민자치회 경연대회 및 프로그램 전시·체험을 위한 주민자치박람회를 개최하여 그동안 갖고 닦은 기량을 자랑하는

자리를 마련하였고, 전 동에서 주민자치회별 수강생 작품전시회도 개최하여 수강생들 스스로 보람을 느끼는 기회를 만들었으며 주민들에게는 볼거리를 제공하였다.

- 주민자치회 운영 활성화에 기여한 유공자 17명을 선발·표창하여 그 노력에 보답하고자 하였으며, 향후에도 지속적으로 유공자를 선발·표창하여 주민자치회 운영자의 사기 진작을 위해 노력할 계획이다.
- 2018년 한 해 동안 17개 주민자치회에서 취미, 교양, 직업교육 등 지역여건에 적합한 다양한 학습 프로그램을 개발·운영하여 주민들이 즐겨 찾는 교육·문화 공간으로 자리매김하였으며, 2019년에는 주민자치회별 주민자치, 지역복지, 사회진흥 등 현장 중심 프로그램을 중점 선정하여 추진하고, 권역별 주민자치회 운영 활성화 방안을 모색하여 중복 프로그램은 줄이고, 동별 우수 동아리를 육성·지원하여 주민자치회의 최종목표인 지역공동체 형성을 위해 최선을 다할 계획이다.

주민자치위원회 현황

(단위 : 명)

주민 자치회수	위원 분 포						
	계	교육계	언론계	관계	경제계	문화예술계	기타
17	346	17	-	-	174	1	154

주민자치회 프로그램 운영현황

(‘18.12월 기준)

계	주민자치	문화여가	지역복지	주민편익	주민교육	사회진흥	기타
188	6	87	24	6	53	11	1

※ 1주민자치회당 평균 14개 프로그램 운영

3) 주민자치회 홈페이지 운영

- 주민자치회를 주민의 사이버공간으로 확대 활용하여 인터넷을 통한 상호 정보교환 및 적극적 참여로 주민자치회 활성화를 도모하고 운영
- 동별로 운영되던 주민자치회 홈페이지를 2018년부터 시 홈페이지 통합운영으로 변경하여 비용 절감·웹 콘텐츠 품질을 제고하고 주민들의 홈페이지 접근성 및 이용 만족도 향상 기대
- 부산광역시 주민자치회 통합 운영 홈페이지 : www.busan.go.kr/jumin

3. 단체협력

가. 국민운동 전개

2018년도 국민운동 추진과제를 이웃사랑 실천운동, 내 고장 환경 가꾸기 운동, 생활의식 개혁 운동, 봉사대 운영 등 더불어 함께 사는 사회 구현에 중점을 두고 주민의 역량을 총 집결하는데 노력하였다.

특히, 깨끗한 환경을 가꾸기 위하여 새봄맞이 환경정비활동, 환경정비의 날 운영(월 1회), 가로변 꽃길 조성 등 지역가꾸기 운동에 적극 앞장섰다.

새마을지도자남구협의회에서는 환절기 지역주민들의 보건을 위하여 새마을 자율방역단을 운영하였으며, 쾌적하고 아름다운 남구를 가꾸기 위해 꽃의 도시 만들기, 공공시설물 세척 및 대청소를 실시하였고, 생활의식 개혁운동으로 나라사랑 국기 달아주기 홍보 캠페인을 전개했으며, 이웃사랑 실천운동으로 사랑의 쌀 나누기 사업 등을 개최하였다.

남구 새마을부녀회에서는 새마을 며느리봉사대를 운영, 사회복지시설 봉사활동, 독거노인 지원 및 어르신 삼계탕대접 활동, 어려운 이웃을 위한 사랑의 김장 김치 나누기 등 적극적인 봉사활동에 앞장서 왔으며, 또한 깨끗한 도시환경 조성에도 적극 참여 하였다.

새마을문고 남구지부에서는 남구 각 동별(17개동) 새마을문고 조직 구성을 완료하여 운영하고 있으며 독서문화기행, 국민독서 경진대회 등 구민 독서문화 및 청소년 독서생활화 정착에 크게 기여하였다.

1) 새마을운동 활성화

경제적 성장과 경기침체 현상 등으로 새마을정신의 퇴조와 함께 새마을지도자들의 사기저하 등으로 국민운동의 퇴조현상이 나타나고 있으나 지도자들의 사기양양과 자질 향상을 위한 새마을 지도자 국민교육 및 한마음수련회 등을 통해 새마을지도자들의 사기향상 및 역량을 강화하고 있으며 이를 계기로 새마을운동 활성화를 위해 지속적인 노력을 하고 있다.

2018 새마을지도자 사기양양 및 교육 실적

유공지도자 표창	지도자자녀 장학금지원	지도자교육	지도자 수련대회	새마을단체 지원
2회 17명	1회 12명 20,649천원	8회 31명	1회 224명	52개 단체 135,263천원

2) 환경정비 운동

날로 심각해지는 환경문제에 대처하기 위하여 자연환경 정화활동과 연계한 환경정비의 날

운영을 지속적으로 실시하여 깨끗하고 쾌적한 환경조성에 기여하는 한편, 꽃길 조성, 공공시설물 세척 및 청소를 실시하였고, 새마을 자율방역단을 구성하여 관내 불결지에 집중적으로 방역을 실시하여 전염병 없는 환경조성에 앞장서고 있다. 또한 기동순찰반 클린남구 기동365를 운영, 쾌적하고 살기좋은 도시환경 조성을 위해 노력하고 있다.

2018 환경정비 실적

범구민 도시 대청결활동 전개	수목·초화 식재	클린남구 기동 365운영
12회 / 1,030명 참여	수목·초화 148,540본 식재	108개소 정비

3) 민간사회안전망 운동

새마을 며느리봉사대 등을 운영하여 어려운 이웃, 장애인 복지시설, 홀로 노인을 대상으로 각종 봉사활동을 펼쳐 사회전체에 더불어 살아가는 사회 만들기 등 민간사회안전망 운동을 확산시키고 선진 시민의식 함양에 기여하였다.

2018 민간사회안전망운동 실적

사회복지 시설 봉사활동	다문화 가정주부와 함께 고추장담그기 및 지원	어려운 이웃 김장김치담가주기	홀로어르신 삼계탕 대접
50회 / 300명	1회 / 200세대	1,720세대 / 4,700포기	1회 170명

4) 자원봉사 활성화

어려운 이웃을 돕고 더불어 사는 사회를 만드는 자원봉사에 대한 사회적 필요성이 커짐에 따라 우리 구는 남구자원봉사센터와 협력, 주민 누구나 쉽고 다양한 형태로 봉사를 실천할 수 있도록 홍보에 앞장서고 있다.

남구자원봉사센터에서는 다양한 자원봉사 프로그램을 개발하고 미용, 의료, 벽화 등 300여개의 전문봉사단을 운영하고 있으며 2018년 한해 22,559명의 자원봉사자가 여러 분야에서 이웃과 나눔을 실천하였다.

또한 분기별로 남구자원봉사의 날을 지정하고 구청, 자원봉사센터, 지역사회복지관 등 민관이 협력하여 어르신들께 무료로 중식 제공 및 의료봉사 등 나눔실천에 힘쓰고 있다.

2018 자원봉사활동 활성화 실적

(2018.12.31.기준)

자원봉사 참여인원 수	자원봉사 수요처 수	자원봉사 단체 수	자원봉사자의날 무료중식제공
22,559	217	341	6회 / 5,000인분

나. 직원복지

1) 맞춤형 복지제도 운영

남구 공무원 맞춤형 복지제도는 2007년부터 시행하여 직원들은 개별적으로 부여된 복지점수 범위 내에서 선호와 필요에 따라 복지수요를 효과적으로 사용할 수 있도록 하였다. 또한, 공무원 수행 중 발생할 수 있는 사고 등에 대해 보험혜택을 받을 수 있도록 의무적으로 공무원단체 보장보험에 가입하여 직원의 복지만족도 향상과 행정의 생산성을 높이는 결과를 가져왔다.

적용대상 구성 현황

(단위 : 명)

계	공무원	구의원	청원경찰	공무직근로자	비고
1,096	934	15	8	139	

복지포인트 배정 및 보험가입 현황

구 분	복지포인트 배정		의무적 보험가입		비 고
	인원(명)	배정액(천원)	인원(명)	가입액(천원)	
계	1,096	1,434,232	1,096	172,961	1인당 평균배정액 (1,308천원)

2) 직원취미클럽 운영

직원취미클럽은 1989년부터 구성, 운영하고 있으며 직장생활의 궁지와 보람을 가지며, 여가를 건전하게 선용하고 동료 간 친목도모와 체력증진으로 보다 화합된 직장분위기를 조성하기 위하여 12개 클럽 330명으로 구성·운영하고 있다.

취미클럽 구성현황

클 럽 명	회원수(명)	구성시기	클 럽 명	회원수(명)	구성시기
축 구	29	1989. 3월	배드민턴	29	2010. 1월
등 산	21	1991.12월	낚 시	20	1989.11월
마 라 톤	27	2001.11월	볼 링	32	2005. 3월
테 니 스	30	1980. 5월	바 둑	11	1991.12월
문화유적답사	50	2002. 4월	통 기 타	22	2010. 1월
풋 살	49	2018. 1월	골 프	10	2018. 1월

3) 직원 사기진작을 위한 복지시책 추진 현황

사업명	이용대상	운 영 내 용	추진실적	비 고
직원 사용 콘도 운영	전 직원 및 가족	국내 7개 지역 콘도에 대하여 직원 이용 시 할인 혜택	9회(9박)	
하계휴양시설 임차 운영	전 직원 및 가족	국내 3개소 리조트를 임차하여 직원 이용 시 숙박료 일부 지원	68회(83박)	
출산축하금 지 원	자녀 출산 직원	출산 자녀 1인당 250천원 맞춤형복지제도 포인트 지급	23명 5,750천원	

4. 통합관제

가. 통합관제센터 운영

2013.12.20.자로 개소한 『남구 CCTV 통합관제센터』는 보건소 4층에 379.2㎡ 규모로 통합 관제실, 회의실, 경찰상황실, 홍보 및 체험관 등으로 구성되어 있으며, 관내 방범·학교어린이 보호, 쓰레기무단 투기 감시, 불법 주·정차 단속, 재난관리 등 기능·목적별로 설치된 1,009대의 CCTV를 전문 관제요원이 365일 24시간 모니터링 하고 있다.

특히, 최근 증가하는 각종 범죄 예방과 어린이를 보호하기 위해 방범용 CCTV 559대와 초등학교에 설치되어 있는 어린이보호용 CCTV 208대를 집중 관제토록 하여 범죄발생 예방과 긴급상황 발생 시 신속히 대응할 수 있는 시스템을 갖추고 있으며, 센터 견학과 CCTV를 직접 체험할 수 있는 체험관을 운영하고 있다.

나. 통합관제센터 운영 현황(2018.12.31. 기준)

1) 직원 현황

(단위 : 명)

계	6급	7급	8급	9급
4	1	1	-	2

2) 관제요원 현황

(단위 : 명)

계	남부경찰서	방범	어린이보호	불법주정차 단속	비고
29	3	12	12	2	

3) CCTV 통합관제 현황

(단위 : 대)

합 계	방법	보건소	교통	그린주차	청소	재난	초등학교
1,009	559	9	100	6	94	33	208

4) 센터규모 : 379.2㎡

통합관제실	회의실	경찰상황실	정보통신실	홍보관	휴게실	남·여 쉼터	부대시설 (운영실, 화장실 등)
110.6㎡	70.5㎡	8.4㎡	42.8㎡	50.8㎡	11㎡	21.2㎡	63.9㎡

5) 주요시설 현황

구 분	세 부 내 용
통합관제실	55" LED 24면, 관제책상 20개, 운영PC 20대
종합상황실	17인용 회의용탁자, 미라클스크린 4면, 빔프로젝터 1대, LED 전광판 1대
장 비 실	UPS 1식, 항온항습기 1대, 저장장치 1식, 서버 24대
기 타	공조설비 1식, 에어컨 10대, 통신·전기·소방 각 1식

다. 통합관제센터 운영 성과

1) 관제센터 홍보(견학)

계	주민·단체	어린이	비고
255명	11명	244명	

2) 영상정보 열람·정보 제공 현황

수사목적 정보제공 건수	열람	복사	비고
1,562건	391건	1,171건	

제3절 재무행정

1. 회계관리

회계 관리는 정부나 지방자치단체가 행정활동과 공공의 욕구를 충족시키기 위하여 취득한 재화를 합리적으로 관리·사용하는데 필요한 경제 활동의 한 분야로서 경제작용 절차라 할 수 있으며, 회계 작용은 자금운용, 계약과 지출, 물품관리 및 단위 회계연도의 결산으로 나누어진다.

우리 구의 회계 기본 단위로는 주민의 공공복지 증진을 위하여 운영되는 일반회계와 특수 목적을 수행하기 위해 운영되는 특별회계(의료급여기금, 주차장, 지하수관리, 주거환경개선사업, 기반시설, 도시계획시설, 공공체육시설특별회계), 기금(사회복지, 식품진흥, 재난관리, 옥외광고 정비)으로 운영하고 있으며 회계업무의 기본방향을 신속투명·정확한 회계업무처리에 두고 효율적이고 건전한 재정을 운영하기 위해 노력하고 있다.

가. 2017 세입·세출 총결산

결산이란 매 회계연도 종료 후 당해 연도의 결산과 그 집행실적을 대비·검토하는 확정적 계수로서 세입과 지출을 마감하는 것이다.

그리고 세입과 지출에 대한 실제적 총 실적과 세출 예산집행에 있어서 부당하거나 위법한 집행 행위가 없이 예산목적에 적합하게 실효를 거두었는지의 여부를 조사하여 재정계획의 중요한 자료를 얻고자 하는데 그 의의가 있다. 결산은 회계연도 종료, 출납폐쇄, 세입·세출 출납사무 완결, 재무보고서 작성, 세입·세출결산서 및 부속서류 작성, 자치단체장에게 보고, 결산검사, 결산 의회승인 순서로 진행된다.

2017 세입결산 총괄

(단위 : 원)

구 분	예산액 ㉔	전년도이월액 ㉕	예산현액 ㉖=㉔+㉕	징수결정액 ㉗	실제수납액 ㉘	미수납액 ㉙=㉗-㉘
합 계	406,669,932,000	24,764,899,480	431,434,831,480	455,540,589,720	435,686,788,320	19,853,801,400
일 반 회 계	389,770,710,000	23,178,899,480	412,949,609,480	431,749,558,240	417,054,067,540	14,695,490,700
지 방 세 수 입	49,180,000,000		49,180,000,000	51,732,252,060	50,279,376,480	1,452,875,580
보 통 세	48,445,000,000		48,445,000,000	50,476,622,710	49,632,326,270	844,296,440
지 난 년 도 수 입	735,000,000		735,000,000	1,255,629,350	647,050,210	608,579,140
세 외 수 입	15,455,423,000		15,455,423,000	29,533,357,180	16,290,742,060	13,242,615,120
경 상 적 세 외 수 입	11,277,020,000		11,277,020,000	12,278,320,370	12,246,493,960	31,826,410
임 시 적 세 외 수 입	4,178,403,000		4,178,403,000	17,255,036,810	4,044,248,100	13,210,788,710
지 방 교 부 세	8,311,750,000		8,311,750,000	10,733,590,550	10,733,590,550	
지 방 교 부 세	8,311,750,000		8,311,750,000	10,733,590,550	10,733,590,550	
조 정 교 부 금 등	52,066,411,000		52,066,411,000	52,020,505,000	52,020,505,000	
자 치 구 조 정 교 부 금 등	52,066,411,000		52,066,411,000	52,020,505,000	52,020,505,000	
보 조 금	215,253,645,000		215,253,645,000	215,037,635,150	215,037,635,150	
국 고 보 조 금 등	144,019,820,000		144,019,820,000	143,897,318,550	143,897,318,550	
시 · 도 비 보 조 금 등	71,233,825,000		71,233,825,000	71,140,316,600	71,140,316,600	
보 전 수 입 등 및 내 부 거 래	49,503,481,000	23,178,899,480	72,682,380,480	72,692,218,300	72,692,218,300	
보 전 수 입 등	48,687,880,000	23,178,899,480	71,866,779,480	71,876,423,850	71,876,423,850	
내 부 거 래	815,601,000		815,601,000	815,794,450	815,794,450	
특 별 회 계	16,899,222,000	1,586,000,000	18,485,222,000	23,791,031,480	18,632,720,780	5,158,310,700
의료급여기금 특별회계	606,794,000		606,794,000	2,245,886,660	673,094,270	1,572,792,390
주 차 장 특 별 회 계	10,470,891,000		10,470,891,000	13,979,472,530	10,505,857,360	3,473,615,170
지 하 수 관 리 특 별 회 계	799,906,000		799,906,000	811,428,340	803,704,690	7,723,650
기 반 시 설 특 별 회 계	9,594,000		9,594,000	9,714,070	9,714,070	
도 시 계 획 시 설 특 별 회 계	851,558,000		851,558,000	859,684,110	859,684,110	
주 거 환 경 개 선 사 업 특 별 회 계	281,918,000	1,586,000,000	1,867,918,000	1,970,728,360	1,867,223,820	103,504,540
공 공 체 육 시 설 특 별 회 계	878,561,000		3,878,561,000	3,914,117,410	3,913,442,460	674,950

2017 세출결산 총괄

(단위 : 원)

구 분		예산현액 ㉑	지출원인 행위액㉒	지출액 ㉓	다음연도 이월액㉔	집행잔액 (㉑-㉓-㉔)
합	계	431,434,831,480	358,809,036,012	346,971,703,672	34,691,976,180	49,771,151,628
일	반 회 계	412,949,609,480	350,240,452,540	338,406,440,980	34,691,976,180	39,851,192,320
	일 반 공 공 행 정	22,367,442,420	16,796,715,320	16,602,269,590	4,961,885,790	803,287,040
	공 공 질 서 및 안 전	3,091,968,000	1,968,765,780	1,968,765,780	886,500,000	236,702,220
	교 육	3,820,779,000	3,772,998,070	3,772,998,070		47,780,930
	문 화 및 관 광	14,207,728,000	12,631,489,780	5,622,633,490	8,460,005,110	125,089,400
	환 경 보 호	13,372,584,970	12,547,064,780	12,547,064,780	300,000,000	525,520,190
	사 회 복 지	199,245,229,100	194,252,777,350	193,718,979,740	2,813,228,220	2,713,021,140
	보 건	9,594,768,000	8,796,834,500	8,796,834,500	100,000,000	697,933,500
	농 림 해 양 수 산	6,329,823,160	3,373,673,760	3,209,823,760	2,941,820,000	178,179,400
	산 업 · 중 소 기 업	1,888,678,870	1,885,995,870	1,885,995,870		2,683,000
	수 송 및 교 통	5,314,716,920	5,044,274,860	3,548,619,300	1,595,722,560	170,375,060
	국 토 및 지 역 개 발	34,546,027,040	20,873,568,700	18,436,162,330	12,632,814,500	3,477,050,210
	예 비 비	29,498,451,000				29,498,451,000
	기 타	69,671,413,000	68,296,293,770	68,296,293,770		1,375,119,230
특	별 회 계	18,485,222,000	8,568,583,472	8,565,262,692		9,919,959,308
	의료급여기금 특별회계	606,794,000	536,281,352	536,281,352		70,512,648
	주 차 장 특 별 회 계	10,470,891,000	3,207,689,130	3,204,368,350		7,266,522,650
	지 하 수 관 리 특 별 회 계	799,906,000	17,420,420	17,420,420		782,485,580
	기 반 시 설 특 별 회 계	9,594,000	8,420,000	8,420,000		1,174,000
	도 시 계 획 시 설 특 별 회 계	851,558,000	95,548,600	95,548,600		756,009,400
	주거환경개선사업 특별회계	1,867,918,000	1,586,350,000	1,586,350,000		281,568,000
	공공체육시설 특별회계	3,878,561,000	3,116,873,970	3,116,873,970		761,687,030

2017 세입 · 세출 결산상 잉여금 처리상황

(단위 : 원)

회계별	구분	결산잔액	다음연도 이월액				보조금 집행잔액	순세계 잉여금
			계	명시이월	사고이월	계속비 이월		
합	계	88,715,084,648	88,715,084,648	22,518,165,900	7,811,157,860	4,150,528,420	3,437,705,048	50,797,527,420
일 반 회	계	78,647,626,560	78,647,626,560	22,518,165,900	7,811,157,860	4,150,528,420	3,366,180,270	40,801,594,110
특 별 회	계	10,067,458,088	10,067,458,088	0	0	0	71,524,778	9,995,933,310
의료급여금 특별회계		136,812,918	136,812,918	0	0	0	49,812,078	87,000,840
주차장 특별회계		7,301,489,010	7,301,489,010	0	0	0	2,444,650	7,299,044,360
지하수관리 특별회계		786,284,270	786,284,270	0	0	0		786,284,270
기반시설 특별회계		1,294,070	1,294,070	0	0	0		1,294,070
도시계획시설 특별회계		764,135,510	764,135,510	0	0	0		764,135,510
주거환경개선사업 특별회계		280,873,820	280,873,820	0	0	0		280,873,820
공공체육시설 특별회계		796,568,490	796,568,490	0	0	0	19,268,050	777,300,440

나. 물품관리

물품의 효율적 관리를 위하여 물품의 취득, 사용, 처분 등 일련의 과정 중 어느 하나라도 소홀히 할 수 없으며, 예산의 절약과 자원의 효율적 운용 측면에서도 매우 중요한 분야이다.

1) 물품의 수급관리

물품의 수급관리 목적은 물품의 취득, 사용, 처분의 계획적 집행으로 물자예산 절감을 도모하고 계획에 의한 수급통제 및 회계연도 말의 수급실적을 파악하는 것이다. 물품 수급관리 대상은 다량 보유 고가물품 및 통일적 관리나 중점 통제가 요청되는 물품으로 행정자치부 장관이 정하는 57개 정수 품목이 있다.

2018 물품수급 관리실적

(단위 : 점/천원)

구 분	취 득		처 분		2018.12.31. 보 유 현 황
	구 매	관리전환 기타	매 각	관리전환 기타	
정수물품	72	-	33	-	896
	519,864	-	289,760	-	6,001,462

2) 물품관리사무의 전산화

물품에 전파식별표지를 부착하여 취득이동·처분 등 이력을 관리하는 「전자태그(RFID) 물품관리시스템」이 2009년에 도입됨에 따라 체계적으로 물품관리가 됨으로써 물품관리의 정확성, 효율성, 투명성 향상에 기여하고 있다.

다. 계약업무

계약업무라 함은 지방자치단체가 계약당사자의 일방이 되어 상대방인 사인(私人)과 공사, 제조, 구매, 용역 등의 계약을 체결함으로써 지방자치단체의 제반 수요를 충족시킴과 동시에 사법상 효과 발생을 목적으로 하는 행위를 말한다. 2014년 2월 구축된 계약정보공개시스템으로 계약의 전 과정 공개화로 계약의 투명성을 높이고 있다.

2018 계약실적

(단위 : 건/백만원)

구 분	계	공 사	용 역	물 품
계	1,934 / 30,721	256 / 14,865	439 / 4,062	1,239 / 11,794
경쟁입찰	31 / 10,224	25 / 9,453	3 / 522	3 / 249
견적입찰	64 / 3,537	47 / 2,956	11 / 333	6 / 248
수의계약	1,836 / 16,569	184 / 2,456	425 / 3,207	1,227 / 10,906
조달의뢰	3 / 391	-	-	3 / 391

라. 재무회계(복식부기)결산

발생주의 복식부기 회계제도는 지방재정상태의 변동내역과 운영성과를 일반회계원칙에 따라 회계처리하고 재무보고서를 작성, 공개하여 이해관계자가 필요로 하는 재무정보를 제공하는 제도로 지방 재정운영에 대한 효율성과 자원사용에 대한 책임성 강화 요구에 부응하기 위한 재정(회계)개혁의 일환으로 도입되었다. 발생주의 회계원리에 따라 자산·부채·수익·비용 등을 기록·보고 하는 재무회계 결산서(재무보고서)는 재무회계 결산 및 분석결과가 종합 반영된 재무보고서로 결산 총평, 재무제표, 필수보충정보, 부속명세서로 구성되어 있다. 재무제표는 재무보고서의 가장 핵심적인 내용으로 재정상태보고서, 재정운영보고서, 순자산 변동보고서로 구성되어 있으며 일반회계, 기타특별회계, 기금회계에 대하여 회계별로 통합하여 재무제표를 작성하였다.

1) 재정상태

재정상태보고서는 부채, 순자산으로 구성되어 있으며 총 자산은 832,692,163천원이고, 총 부채는 12,185,688천원으로 총 자산에서 총 부채를 차감한 순자산 규모는 820,506,475천원이다.

2) 재정운영

재정운영보고서는 회계연도 동안의 재정운영 결과인 수익과 비용의 내역을 일정기준에 따라 체계적으로 표시하는 재무제표로 수익과 비용으로 구성되어 있으며, 총수익은 339,389,855천원이고 총비용은 307,157,174천원으로 총수익에서 총비용을 차감한 운영차액은 32,232,681천원이다.

2. 재산관리

가. 공유재산

공유재산이라 함은 지방자치단체의 부담이나 기부채납 또는 법령이나 조례의 규정에 의하여 지방자치단체의 소유로 된 재산을 말한다. 재산의 종류에는 용도에 따라 행정재산(공용재산, 공공용재산, 기업용재산, 보존용재산)과 일반재산으로 나눌 수 있다.

2018 공유재산 현황

(단위 : 천㎡, 천원)

구 분	토 지 현 황			건 물 현 황		
	필지수	면적(천㎡)	금 액(천원)	동수	면적(천㎡)	금 액(천원)
계	3,872	1,259	377,678,664	155	87	112,289,050
행정재산	2,996	1,218	362,902,835	155	87	112,289,050
일반재산	876	41	14,775,829	-	-	-

나. 공유재산 변상금 부과

공유재산을 무단점유 또는 사용하여 수익을 얻고 있는 자에 대해 일정 요율의 변상금을 부과하여 구 세외수입으로 징수하고 있으며 금액이 100만원 이상인 경우 납부대상자의 신청으로 분할납부가 가능하며 점유자가 원할 시 점유지를 매각 또는 대부하여 주고 있다.

2018 공유재산 변상금 부과 현황

(금액 : 천원)

구 분	건 수	면적(㎡)	금 액
공유재산	106	1,092	28,097

다. 공유재산의 전산 관리

새울행정시스템(공유재산)을 이용하여 공유재산을 전산관리하고 있으며 세외수입정보시스템을 활용하여 공유재산 무단점유자에 대하여 수납번호, 점유재산, 면적, 전년도 부과금액, 공시지가, 주소, 성명 등의 기본자료를 입력, 파일로 작성하여 관리하고 있다. 또한 공유재산 변상금의 부과 및 체납자 관리, 기간별 수납변상금, 재산면적의 합산·통계 등 모든 자료를 전산으로 관리하고 있어 업무효율을 극대화시키고 있다.

3. 청사관리

우리 구 청사는 IBS(Intelligent Building System) 연계 구축을 통한 각종 행정서비스를 제공하고 있으며, 구민공원 조성으로 구민들에게 쾌적한 휴식공간을 제공함으로써 구민건강 및 이용자의 생활편의 증진에 크게 기여하고 있다.

- 1995. 3. 남·수영구 분구(21세기 오피스텔 임대 사용)
- 1998. 4. 부경대 못골캠퍼스 부지 새청사 건립부지 확정
- 1999.10.18. 임시청사 건립
- 2005. 6.17. 신청사 착공
- 2008. 2.15. 신청사 준공

가. 청사 현황

소 재 지	부지면적	건 물 현 황
부산 남구 못골로 19(대연동)	16,034㎡	<ul style="list-style-type: none"> ○ 규 모 : 지하2층 지상7층 철골철근콘크리트, 아트리움구조 ○ 연면적 : 22,539.74㎡ ○ 용 도 : 공공업무 시설 ○ 주차장 : 총 276면

나. 청사 배치도

[구 본청동]

층별	배 치 사 항
7층	안전도시국장실, 안전총괄과, 건설과, 건축과, 재난종합상황실, 재개발상황실, 도로종사원대기실, 산불진화대기실
6층	부구청장실, 주민생활국장실, 기획조정실, 소통감사담당관, 도시재생과, 주민지원과, 생활보장과, 주민복지과, 일자리경제과, 공원녹지과, 구정홍보실, 남구신문편집실, 소회의실, 구정자료실, 구정발전기획 및 통계실
5층	총무국장실, 총무과, 재무과, 문화체육과, 남구평생학습센터, 남구기록관, 노동조합사무실, 대회의실, 소회의실, 정보화교육장
4층	평생교육과, 교통행정과, 통신센터(교환실, 방송실, 팩스실), 전산실, 향토예비군 기동대
3층	세무1과, 세무2과, 환경위생과, 청소행정과, 환경미화원노조사무실, 특별사법경찰관리조사실
2층	구청장실, 민원여권과, 토지관리과, 무료법률상담실, 취업정보센터, 무인민원발급실 (남구 스마트도서관)
1층	중앙관제실, 대강당(웨딩홀), 폐백실, 신부대기실, 식당, 북카페, 수유실, 당직실(기사대기실)
지하1층	주차장, 부서창고
지하2층	주차장, 기계실

[의회동]

층별	배 치 사 항
4층	의원실
3층	운영위원장실, 총무위원장실, 주민복지도시위원장실, 예산결산특별위원장실, 제1회의실, 제2회의실, 대회의실
2층	의장실, 부의장실, 본회의장
1층	의회사무국장실, 전문위원실, 의회사무국, 부산은행, 미화원대기실, 의정자료실

다. 차량관리

우리 구가 보유하고 있는 차량은 구청 49대, 보건소 8대, 도서관 1대, 시설관리사업소 2대, 동 35대, 구의회 3대 등 총 98대이며, 소관 부서별로 관리하고 있다.

차량보유 현황

(단위 : 대)

차 종 \ 사용부서		계	구 본 청			보건소	도서관	시설관리 사 업 소	동	의회
			소 계	재무과	기타부서					
계		98	49	12	37	8	1	2	35	3
승용 (37)	대형	2	1	1	-	-	-	-	-	1
	중형	1	1	1	-	-	-	-	-	-
	소형	2	-	-	-	2	-	-	-	-
	경형	8	5	1	4	2	-	-	1	-
	짚형	5	5	1	4	-	-	-	-	-
	전기차	19	2	2	-	-	-	-	17	-
승합 (11)	대형	1	1	1	-	-	-	-	-	-
	중형	1	1	1	-	-	-	-	-	-
	소형	8	4	1	3	1	-	1	-	2
	경형	1	1	-	1	-	-	-	-	-
화물 (37)	대형	1	1	-	1	-	-	-	-	-
	중형	2	2	-	2	-	-	-	-	-
	소형	32	11	2	9	2	1	1	17	-
	짚형	2	2	1	1	-	-	-	-	-
특 수(13)	13	12	-	12	1	-	-	-	-	

라. 남구청 대강당

남구청 1층에 위치해 있는 대강당은 주말 주민들을 위한 예식 공간으로 제공되고 있으며, 주례대와 축지대, 커튼, 꽃길, 주단 등 다양한 예식 연출품을 설치하여 고품격 행정서비스를 제공하고 있다. 특히 편리한 교통과 쾌적한 시설을 갖춰 많은 구민이 이용하는 남구 최고의 웨딩홀로 자리매김하고 있다.

구 분	규 모	부대시설	사 용 료	사용방법	2018 사용실적
남구청 대강당	483.28㎡	○ 좌석 200석 ○ 피아노, 조명시설 등	140,000원 / 1회	구청 방문신청	4회

4. 행정정보통신관리

2007년 신청사 개청 이래 청사내 행정정보통신 시스템의 고도화를 위하여 인터넷(IP) 기반 교환기 및 전화기 설치, 청내 회의실 전자 현수막 설치, 청사 전자게시판(LCD) 설치, SMS(휴대폰문자메시지) 서비스 시스템, 구정안내 전화연결음 서비스, 부산정보고속도로 등을 운영하고 있으며, 이를 이용한 대주민 구정 홍보 및 공익정보 제공, 직원 정서 함양을 위한 음악 방송 등을 통하여 민원 서비스 향상을 위한 사무환경 개선에 노력을 하고 있다.

또한 2012년부터 동주민센터에 민원인 전용 모사전송기(FAX) 설치 운용, 공공와이파이 설치로 무선인터넷 무료사용, 정보통신공사 사용전검사 등의 민원사무의 완벽한 추진을 통하여 주민 편의 도모와 신뢰받는 구정이미지를 제고하고 있다.

가. 정보통신시설

1) 전화(음성통화)

행정업무 수행에 필수 정보통신기기로서 인터넷(IP)기반의 전화(음성통화)망 구축 및 단말기 보급을 통해 부재중 확인, 다자간통화, 고품질 음성 통화 등 다양한 부가서비스를 제공하여 직원들의 근무환경 개선에 기여한다.

전화시설 현황

(단위 : 회선)

구 분	계	구청	동	보건소	도서관	시설관리 사업소	의회	기 타
합 계	1,488	872	334	111	29	38	43	61
일반전화	134	114	17	-	2	-	-	1
행정전화	1,354	758	317	111	27	38	43	60

2) 모사전송기(FAX)

각종 민원사무의 즉시 처리 및 팩스민원서비스 등의 대민행정서비스 품질 향상에 기여한다.

FAX 시설 현황

(단위 : 대)

계	실·과	동	보건소	도서관	시설관리사업소	기 타
127	58	58	3	2	3	3

3) 무선시설

자연재해, 재난, 중대한 비상사태 등으로 인하여 일반통신망 장애시 원활한 현장업무 수행, 대민서비스 지원 및 비상연락체계를 유지하기 위하여 무선시설을 확보하고 있다.

무선시설 현황

(단위 : 대)

구 분	계	산화경비용				재난대비용	
		기지	중계	휴대	차량	위성전화기	무전기
합 계	40	1	1	29	2	2	5
실 · 과	40	1	1	29	2	2	5

나. 방송/영상시설

1) 동보방송장비

동보방송장비는 구정 안내·홍보방송을 통한 대민안내 서비스 제공 및 재난 등 상황발생 시 긴급안내방송을 신속, 정확하게 송출하기 위해서 운영한다.

동보방송장비 현황

(단위 : 대)

구 분	계	비 고
동보기	1	구청 1
단말기	20	동주민센터 17, 보건소 1, 도서관 1, 시설관리사업소 1

2) 회의/행사용 방송장비

각종 행사, 안내방송, 긴급재난방송, 주민자치프로그램 등에 필수 장비인 방송음향장비를 활용하여 구정업무의 원활한 수행 및 민원인의 편의 제공에 기여하고 있다.

방송장비 현황

(단위 : 대)

구 분	계	비 고
구청	8	전관방송, 대강당, 대회의실, 재난상황실, 전산교육장, 행사지원 3
의회	3	의회본회의장, 의회1·2회의실, 의회대회의실
동주민센터	19	회의실(옥외방송용)
기타	4	우룡산, 이기대, 백운포, 민방위교육장

3) 영상홍보시설

청사 내·외에 설치된 영상홍보시설을 활용하여 문자정보(뉴스, 시사), 홍보용 동영상 등의 이미지를 송출하여 민원인 및 방문객에게 영상·사진·문자 등 다양한 형태로 구정홍보와 유익한 정보를 제공한다.

영상 홍보시설 현황

(단위 : 대)

구 분	구칭	기 타
영상홍보시설	9	E/V내 5, 2층홀 1, 3층홀 1, 1층당직실 입구, 2층 민원실 입구

4) CATV시설

각종 방송채널(YTN 등) 시청, 국내·외 주요정보 습득, 각종 훈련 및 상황근무 시 실시간 정보수집 등에 유익한 정보를 제공한다.

케이블TV시설 현황

(단위 : 대)

구 분	계	실 · 과	기 타
CATV	47	38	민원홀 및 재난상황실 등 9

5) 폐쇄회로TV(CCTV)

청사방범 시설물 관리 및 청내 주요회의실 중계 등을 위해 폐쇄회로TV(CCTV)를 설치하여 운영하고 있으며, 이를 통해 범죄예방, 사고 수습, 정보공유 등의 효과를 거두고 있다.

폐쇄회로TV 현황

(단위 : 대)

구 분	계	실 · 과	기 타
CCTV	75	75	시설관리 39, 주차관리 26, 회의중계 10

다. 정보통신 민원사무처리

정보통신공사법 제36조 및 동법 시행령 제35조, 제36조에 의거 연면적 150㎡(45평형) 초과하는 건축물에 설치되는 정보통신공사에 대한 법령 및 기술기준 준수여부를 검토하여 민원인 및 건축부서에 통보하며, 착공전 설계도면을 사전 검토하여 부실설계에 따른 재시공 사례 방지를 통한 지역 정보통신 인프라 개선에 일조하고 있다.

정보통신 민원사무처리 현황

(단위 : 건)

총계	착공전설계도 확인			사용전검사			사용전검사수수료
	소계	적합	부적합 (보완)	소계	합격	불합격	
299	229	213	16	70	70	0	1,750천원

라. 공공와이파이(WiFi) 구축 및 운용

서민·소외계층의 무선 인터넷 사용격차 해소 및 지역주민의 통신비 부담 경감을 위해 남구 관내 공공와이파이 설치를 2012년부터 부산시와 공동으로 구축을 시작하였으며, 2015년까지 설치완료하여 동 주민센터 등 관내 주요 행정기관, 복지시설 등 54개 장소에 운용중에 있다. 사업비는 전액 국·시비, 통신사업자 부담으로 구축되었으며 모든 구민에게 무상으로 와이파이 서비스가 지원된다.

공공 와이파이 구축현황

구축장소		
남구청 민원실	용호4동 주민센터	국도예술관
대연1동 주민센터	용당동 주민센터	남구 도서관
남구드림스타트센터	남구 보건소	부산시립박물관
대연3동 주민센터	대한상공회의소 부산인력개발원 A동	대동골 문화센터
대연4동 주민센터	대한상공회의소 부산인력개발원 B동	남구체육센터
대연5동 주민센터	교통관리공단	부산문화회관
대연6동 주민센터	남부운전면허시험장 민원실	못골역
문현1동 주민센터	남부운전면허시험장 교육장	남구청 구민공원
문현2동 주민센터	남구 종합사회복지관	이기대도시자연공원
문현3동 주민센터	남구 장애인복지관	이기대해안공원
문현4동 주민센터	남구 노인복지관	NH농협은행 문현동지점
감만1동 주민센터	나사함발달장애복지관	농협 석포지점
감만2동 주민센터	감만사회복지관	롯데리아(부산경성대)
우암동 주민센터	용호종합사회복지관	롯데리아(부산문현)
용호1동 현장민원실	소화영아재활원	롯데리아(부산대연)
용호1동 주민센터	새빛 기독교보육원	카페모마
용호2동 주민센터	지계골복지관	카페베네 부산경성대점
용호3동 주민센터	(주)용호시장	하이마트대연

마. 기타 정보통신장비

녹취시스템, 문자서비스 시스템, 무정전전원장치 등의 첨단 정보통신시스템을 설치·운영하여, 사무환경 개선 및 인프라 고도화를 통한 업무의 효율성을 높이고 구정홍보 및 민원인의 편의를 제공하고 있다.

현재 운영 중인 부산광역시 자가망을 기반으로 음성, 데이터 및 화상정보를 결합한 다양한 부가서비스를 주민들에게 제공하기 위해 부단한 노력을 할 것이며, 기술혁신 및 행정업무에 접목 가능한 시책사업을 계속해서 발굴, 추진해 나갈 계획이다.

제4절 세무행정

1. 세정일반

가. 지방세 개요

지방세는 지방자치단체가 재정수요에 충당하기 위하여 필요한 재원을 법률의 규정에 의하여 주민으로부터 특별한 개별적 보상 없이 강제적으로 징수하는 재화이며, 헌법 제38조 「모든 국민은 법률이 정하는 바에 의하여 납세의 의무를 진다」 및 제59조에서 「조세의 종목과 세율은 법률로 정한다」 라고 명시되어 헌법상 납세의무를 규정함과 동시에 법률에 의하여 납세의무를 이행하도록 하는 조세법률주의를 채택하고 있다. 이에 근거하여 지방세기본법, 지방세징수법, 지방세법, 지방세특례제한법 및 지방자치단체의 조례가 정하는 바에 따라 세금을 납부하게 되며, 지방세의 종류로는 광역시세인 취득세, 레저세, 담배소비세, 자동차세, 지역자원시설세, 지방교육세, 주민세(균등분), 지방소득세, 지방소비세의 9개 세목이 있으며 자치구세는 재산세, 등록면허세, 주민세(재산분, 종업원분)의 3개 세목으로 되어 있다.

나. 지방세 부과징수 현황

국민복지를 증진하고 행정시책을 원활히 수행하기 위해서는 세입의 뒷받침이 수반되어야 하며, 그동안의 세입 신장률과 2018년도 지방세 부과징수 현황은 다음과 같다.

남구 개청 이후 1978년 지방세 수입이 6,657백만원이었던 것이 1979년 토지등급의 대폭적인 조정과 부동산 경기의 호황에 따른 유통과세 분야의 증수 및 지방세법의 세율체계 대폭 인상 조정으로 전년 대비 150.6%인 10,023백만원의 세수신장을 이룩한 것을 비롯하여 1996년까지 연평균 16.6%의 세입 신장률을 보여 왔다.

1997년 세입은 67,252백만원으로 IMF체제하의 경기부진으로 인하여 전년 대비 17.4%의 감소율을 나타내었고, 다시 1998년에는 동국제강 이전으로 인한 매입부지 취득등록세의 세수 증가로 전년대비 14%의 신장률을 나타내었으나, 1999년에는 신축 대형 건축물 감소, 자동차세 세율인하 등 지방세법 개정으로 전년 대비 16.1%의 감소율을 나타내었다.

2000년부터 2008년까지 부동산 경기호황과 용호동 엘지메트로시티 등 관내 대단위 아파트 신축으로 연평균 11.8%의 세수 신장을 이룩하였으나, 2009년도 이후 아파트 등 대형건축물의 미신축과 부동산 경기침체 및 재산세 세율인하 등으로 2010년에는 6.2% 감소, 2011년에는 0.03% 감소, 2012년에는 0.34% 감소하였다.

2013년부터 침체된 부동산 경기 회복을 위한 정부의 부동산 활성화 정책, 아파트 준공 등으로 2013년 10.2% 증가, 2014년 15.2% 증가 하였으며, 2015년에는 문현동 국제금융센터 준공 및 공공기관 입주, 부산은행 본점 이전 등으로 세입여건이 향상되었으며, 특히 한국예탁결제원의 법인지방소득세특별징수분이 본점 소재지인 우리 남구로 들어옴에 따라 일시적으로 세입이 229.1%나 증가하였다.

한편, 2018년에는 관내 대규모 아파트 신축 등으로 구세입이 전년대비 17.3% 증가하였으며 2019년은 과세표준의 상승 등으로 소폭 상승할 것으로 예상되며 각종 세원 발굴 및 체납세 정리 활동 강화를 통하여 목표대비 세입초과 달성을 위하여 최선을 다할 것이다.

연도별 지방세 세입현황

(단위 : 백만원)

연 도	구 분	부 과	징 수	징 수 율(%)	신 장 륜(%)
1984		24,958	21,198	84.9	12.7
1985		24,261	20,467	84.4	△3.4
1986		26,957	23,140	85.8	13.1
1987		30,027	28,882	96.2	24.8
1988		38,801	35,436	91.3	22.7
1989		39,770	36,253	91.2	2.3
1990		51,825	47,760	92.2	31.7
1991		74,152	69,042	93.1	44.6
1992		81,171	73,294	90.3	6.2
1993		94,371	84,016	89.0	14.6
1994		106,226	94,091	88.6	12.0
1995		71,137	63,448	89.2	△32.5
1996		92,041	81,392	88.4	28.3
1997		79,551	67,252	84.5	△17.4
1998		94,453	76,635	81.1	14.0
1999		84,900	64,299	75.7	△16.1
2000		93,736	71,009	75.8	10.4
2001		131,752	111,929	85.0	57.6
2002		142,475	124,831	87.6	11.5
2003		162,631	147,796	90.9	18.4
2004		125,418	112,303	89.5	△24.0

연 도	구 분	부 과	징 수	징 수 율(%)	신 장 륜(%)
2005		125,057	110,580	88.4	△1.5
2006		115,954	102,667	88.5	△7.2
2007		124,615	108,408	87.0	5.6
2008		159,309	145,476	91.3	34.2
2009		146,042	131,595	90.1	△9.5
2010		137,792	123,451	89.6	△6.2
2011		135,987	123,414	90.8	△0.03
2012		136,606	123,000	90.0	△0.34
2013		146,287	135,517	92.6	10.2
2014		166,278	156,131	93.8	15.2
2015		526,221	513,764	97.6	229.1
2016		231,441	220,339	95.2	△57.1
2017		194,615	184,158	94.6	△16.4
2018		358,104	347,459	97.0	88.7

2018. 지방세 세목별 부과·징수 현황

(단위 : 백만원)

구 분 세목별		연 간 목표액	부과액	징수액	결손액	미수액	징수율(%)	
							대목표	대부과
합 계		341,002	358,105	347,459	1,690	8,955	101.9	97.0
현년도계		338,381	352,768	346,282	359	6,127	102.3	98.2
과년도계		2,621	5,337	1,177	1,331	2,828	44.9	22.1
시	계	282,574	298,461	289,251	1,624	7,586	102.4	96.9
	취 득 세	158,449	111,120	111,035		85	70.1	99.9
	주민세(균등분)	1,410	1,855	1,597		258	113.3	86.1
	자동차세	16,453	18,858	16,412	9	2,437	99.8	87.0
	지방소득세	84,865	133,621	131,743	348	1,530	155.2	98.6
	지역자원시설세	5,382	5,466	5,394		73	100.2	98.7
	지방교육세	13,394	21,842	20,975	2	865	156.6	96.0
세	과 년 도	2,621	5,699	2,095	1,265	2,338	79.9	36.8
구	계	58,428	59,644	58,208	66	1,369	99.6	97.6
	등록면허세	8,091	8,140	8,117		22	100.3	99.7
	재 산 세	45,300	46,810	45,962		848	101.5	98.2
	주민세(재산분)	541	487	478		9	88.4	98.2
	주민세(종업원분)	4,496	4,569	4,569			101.6	100.0
	과 년 도		-362	-918	66	490		253.6

2018. 지방세 세목별 부과액 구성 비율

(단위 : %)

광역시세 83.3	취 득 세 31.0		주민세(균등분) 0.5		자동차세 5.3		지방소득세 37.3		
	지역자원시설세 1.5		지방교육세 6.1		과 년 도 1.6				
구 세 16.7	등록면허세 2.3		재 산 세 13.0		주민세(재산분) 0.1		주민세 (중업원분) 1.3		과 년 도 -

다. 자주재정 기반조성

1) 재정자립도

지방자치시대 개원 이후 구민의 공공복지 증진과 지역개발 및 행정시책의 원활한 수행을 위한 재원요구가 폭증하고 있으며, 무엇보다 지방자치의 재정독립과 분권을 위해 안정적인 세원의 확보가 우선되어야 하나, 우리 구의 2018년 일반회계 세입 310,691백만원 중 자체수입은 77,146백만원으로 24.8%의 재정자립도를 이루고 있으며, 이 중 지방세수입은 57,388백만원, 세외 수입 19,758백만원을 차지하고 있다. 의존수입은 203,957백만원으로 총예산액의 65.7%를 차지하고 있어 자주재정 운영이 미흡한 수준에 있는 실정이다.

이러한 재정여건 하에서도 지역사회 개발과 구민의 복지 증진 향상을 위한 재정수요는 매년 크게 증가되고 있어 지방자치 성공의 관건인 재정자립을 위해 신규세원 발굴 및 국세의 지방세로의 이양 등 다각적인 재정 확충방안이 모색되고 있다.

2018. 일반회계 세입현황 총괄

(단위 : 백만원)

구 분	합 계	자 체 수 입			의 존 수 입				보전수입 및 내부거래
		소 계	지방세	세 외 수 입	소 계	조 정 교부금	보조금	지 방 교부세	
일반회계	310,691	77,146	57,388	19,758	203,957	36,082	163,375	4,500	29,588
구성비(%)	100	24.8	18.5	6.3	65.7	11.6	52.6	1.5	9.5

2) 세무여건

지방자치단체 재원조달의 수단이 되는 지방세원은 부동산을 중심으로 한 재산과세가 주종을 이루고 있으며 지역여건에 따라 특정지역 편중 현상을 보이고 있다. 우리 구의 지역특성은 용호동 엘지메트로시티, 문현동 삼성아파트, 대연동 힐스테이트푸르지오, 각 동 재개발 아파트 등 공동

주택이 주류를 이루고 있으며 2019년도는 과세표준의 인상 및 공동주택 신축 등으로 소폭 증가한 세입의 신장이 예상되며 2018년말 현재 주요 지방세원 현황은 다음과 같다.

토 지

구 분	계	대 지	도 로	임 야	기 타
면 적(Km)	26.8	9.7	2.7	6.9	7.5
비 율(%)	100	36.2	10.0	25.8	28.0

건 물

구 분	계		주 거 용		비 주 거 용	
	건수	면적(천㎡)	건수	면적(천㎡)	건수	면적(천㎡)
현 황	151,160	17,315	122,658	11,585	28,502	5,730
비율(%)	100	100	81.1	66.9	18.9	33.1

자 동 차

구 분	계	승 용	승 합	화 물	특수차	기 타
대 수	100,410	80,716	3,273	14,686	1,735	-

면 허 업 소

계	1 종	2 종	3 종	4 종	5 종
23,697	1,086	701	8,207	11,833	1,870

3) 지방세 징수율 제고

날로 높아가는 복지수요에 비해 지방세수의 증가 둔화는 구 재정 의 압박요인이다. 이에 대비하여 완벽한 과세자료의 정비, 월별 분기별 과징 실태분석과 부진분야에 대한 특수시책을 강구하는 한편 체계적인 납세지도 활동과 다양한 홍보로 체납세 발생을 사전 예방하고 탈루세원

색출을 위한 세무조사 활동의 강화가 필요하겠으며,

아울러 지방세는 지방자치체의 재원이 되는 만큼 구민이 보다 친근하게 접근할 수 있도록 맞춤형 납세편의 서비스 확대, 체납정보 SNS 안내 서비스 등의 구민과 소통하는 만족세정을 통한 징수율 제고와 고질 상습체납자에 대한 강력한 체납세 징수 활동을 위해 고액체납자에 대해 세무부서 전 직원 징수책임제 실시 등 다양하고 적극적인 징수 활동을 실시하고 있다.

라. 세무조사

공평과세의 실현 및 세수증대의 차원에서 지방자치단체가 지방세법규정에 의한 적법한 과세여부를 실지 조사하여 지방세의 탈루, 은닉, 착오, 누락된 분야를 조사하여 부과함으로써 건전한 납세풍토 조성 및 조세정의를 실현하고 더 나아가 우리구의 자주재원확충을 도모하기 위하여 세무조사를 실시하고 있으며, 2018년도 세무조사 실적은 다음과 같다.

2018. 세무조사 실적

(단위 : 백만원)

구 분	합 계	법인조사	기 타
건 수	52	52	-
세 액	629	629	-

마. 시가표준액

지방세법상 시가표준액은 지방세 과세업무의 기초가 되는 것으로, 취득세 등의 경우 사실상의 취득금액 적용대상이 아닌 상속, 증여취득의 과세표준액이 되고, 재산세 등의 경우도 시가표준액에 의하여 과세표준액을 산정한다.

토지의 경우 1996년부터 개별공시지가에 의하여 시가표준액을 산정하도록 하였고, 주택의 경우는 2005년부터 주택공시가격을 적용하도록 하였으며, 토지와 건물의 시가표준액은 아래와 같다.

1) 토 지

1995년도까지의 토지에 대한 시가표준액은 각 필지마다 그 토지등급 가격에 당해 토지의 면적을 곱하여 산출한 금액이 당해 토지의 시가표준액이 되었으나 1996년부터 개별공시지가에 지방자치단체의 장이 고시하는 세목별 과세표준 적용비율을 곱하여 산출한 가액을 시가표준액으로 하였으며, 2005년부터는 개별공시지가가 바로 시가표준액이 되도록 하였다.

2) 건 물

건물에 대한 시가표준액은 소득세법의 규정에 의하여 산정·고시되는 건물 신축가격 기준액에 구조별, 용도별, 위치별 지수와 경과년수별 잔가율을 곱하여 산정한다. 건물 신축가격 기준액은 소득세법의 규정에 의하여 산정·고시되는 건물 신축가격 기준액을 적용한다. 이에 따라 일반 건축물의 경우 m^2 당 건물기준가액을 국세청 기준시가 수준으로 (2019년 71만원) 적용하고 있다. 2005년부터는 부동산관련 세제의 전면적인 개편에 따라 건축물을 일반 건축물과 주택으로 구분하여 주택(부속토지 포함)의 경우에는 시가표준액 산정 시 공동주택은 공동주택가격을, 단독주택은 개별주택가격을 각각 적용하고 있다.

사. 2018. 세정계획

경기전망이 불투명한 가운데서도 주민들의 세무행정에 대한 기대가 날로 증대되고 있어 주민이 납득하고 협력하는 분위기를 조성할 수 있도록 납세자 권익보호 시책의 차질 없는 시행과 납세자 편의시책을 지속적으로 발굴하여 세무행정 서비스를 적극적으로 실천함은 물론 지방세수 확충을 위한 각종 시책추진에 중점을 두고, 이에 대한 역점추진 시책으로 첫째, 세입목표액 달성을 위한 노력강화 둘째, 구민과 소통하는 만족세정 구현 셋째, 엄정한 체납세 징수로 공평세정 실현 등 자주재원 확충과 납세자 만족세정으로 지방자치시대에 부응하는 지방세정을 전개할 것이다.

2. 징수행정

가. 자금관리

자금의 관리는 행정의 수행에 필요한 자금을 확보하고 이를 예산에 기초하여 지출하는 과정으로서 수입흐름(현금공급)과 지출흐름(현금수요)의 현금흐름을 분석하고 이에 기초하여 현금수지를 파악함으로써 적절한 현금수준을 유지 관리하는 것을 주목적으로 하고 있으며 또한 지방세 등 각종 세입금을 지출원에게 적기에 배정하고 수입과 지출의 시차에 의거 발생하는 여유자금은 수급전망에 따라 이율이 높은 예금(장단기 정기예금)에 예치 관리하여 이자수입을 증대하고 있다.

2018.말 현재 자금예치 현황

(단위 : 백만원)

계	구 분	정 기 예 금		기업자유예금	공금예금
		1, 3개월	6, 12개월		
78,230		0	65,000	0	13,230

2018. 이자수입 실적

(단위 : 백만원)

연간목표액	이자수입액	목표대 비율(%)
1,140	1,156	101.4

나. 구 금고 운영

『부산광역시 남구 금고지정 및 운영 규칙』에 의거 구 금고를 2017년 1월 1일부터 4년간 일반회계, 주차장특별회계기금, 공공체육센터특별회계의 금고 업무는 부산은행으로, 지하수관리특별회계, 도시계획시설특별회계, 주거환경개선사업특별회계, 의료급여기금특별회계, 기금의 금고 업무는 농협은행으로 지정하여 운영하고 있으며, 금고업무 검사를 연 1회 실시하는 등 자금을 효율적으로 관리하기 위하여 최선을 다하고 있다.

다. 체납정리

지방세를 납기 한까지 납부하지 않았을 때, 납기한 경과 후 50일내에 20일이내의 기한을 정하여 독촉장을 발부한다. 이때 납기 경과 시 3%의 가산금을 징수하며 세목별 고지서 1매를 기준으로 체납액이 30만원 이상인 경우는 납기 1개월 경과시마다 1.2%(2019년부터 0.75%)씩 증가산하여 60개월간 72%(2019년부터 45%)까지 증가산금을 가산하여 징수한다.

2018. 과년도 체납액 정리실적

(단위 : 백만원)

이 월 체납액	정 리(A+B)			징 수(A)			결 손(B)		
	목 표	실 적	비 율	목 표	실 적	비 율	목 표	실 적	비 율
8,321	5,668	5,805	102.4	4,417	4,473	101.3	1,251	1,332	106.5

※ 시 이관분 618백만원 제외, 실 징수액 4,473백만원(환급액 3,296백만원 포함)

2019년도에는 체납액 정리목표를 현년도 징수율 97%이상 달성, 과년도 체납액 60%이상으로 설정하고 연 2회 상·하반기 체납액 일제정리기간을 운영하여 부동산, 차량, 신용카드 매출채권 압류 및 압류재산 공매의뢰 등 각종 체납처분과 신용정보제공, 명단공개, 관허사업제한 등의 강력한 행정규제와 더불어 부산시의 체납액 특별징수반과 합동으로 자동차세 체납차량 번호판 영치활동을 전개하고 무재산자 등 징수불능분에 대한 결손처분으로 체납액 정리에 최선을 다할 계획이다.

과년도 정리목표

(단위 : 백만원)

이월체납액	정 리 목 표 (이월액의60%)	징 수 목 표 (이월액의45%)	결 손 목 표 (이월액의15%)
8,048	4,829	3,622	1,207

※ 시 이관분 907백만원 제외

1) 체납처분

납세의무자에게 체납된 지방세를 납부독촉 또는 최고하였음에도 기한내에 납부하지 않을 경우 납세자의 재산을 압류 또는 교부청구하고, 공매처분에 의하여 환가한 후 체납된 지방세에 충당하는 강제 징수절차이며 독촉 또는 최고를 받고 기한내에 완납하지 아니하거나 납기전 징수의 고지를 받고 기한내에 완납하지 아니한 때, 수시 부과인 경우 담보제공 요구에 응하지 아니한 때, 납세의 고지 또는 독촉을 받고 납세의무자 또는 특별징수의무자가 도피할 우려가 있어 체납액을 징수할 수 없다고 판단될 때 등이 체납처분 사유에 해당되며 그 내용과 2018년도 추진실적은 다음과 같다.

2018. 압류처분 현황

(단위 : 백만원)

구 분	계		부 동 산		자 동 차 등	
	건 수	금 액	건 수	금 액	건 수	금 액
계	9,518	4,839	454	946	9,064	3,893
현 년 도	4,161	1,674	122	452	4,039	1,222
과 년 도	5,357	3,165	332	494	5,025	2,671

2018년도에는 납기내 자진납부 유도를 원칙으로 고질 상습채납자의 소유재산에 대한 압류 실행으로 채권을 확보하며 채납액에 상응한 물건 및 환가가 용이한 물건에 대한 압류를 우선 하고 취득세, 재산세는 당해년도 과세 부동산을, 지방소득세, 주민세는 전국 재산조회 후 소유 재산을 자동차세, 등록면허세는 소유 자동차 및 부동산에 대해 압류하는 한편, 공매실의 판단 후 실익이 있을 때에는 고액채납자 소유재산 및 환가가 용이한 재산을 한국자산관리공사에 우선 공매 의뢰하는 등 채납세 징수에 최선을 다할 계획이다.

가) 압 류

부동산, 동산, 유가증권, 채권, 무체재산권 중 납세자의 생계나 사업에 지장이 없는 재산 및 제3자의 권리나 점용 등에 관계없는 재산부터 압류하되 채납세액에 상응하는 정도의 재산 및 환가가 용이하고 보관이 편리한 재산을 우선 압류하게 된다.

납부, 충당, 공매의 중지, 부과 취소 및 기타의 사유로 압류할 필요가 없게 된 때 또는 제3자가 채납자를 상대로 소유권에 관한 소송을 제기하여 승소판결을 받고 그 사실을 증명한 때에는 압류를 해제하며 또한 압류 후 재산가격의 변동이나 기타사유로 그 가격이 징수할 채납액의 전액을 현저히 초과할 때나 압류에 관계되는 채납액의 일부가 납부 또는 충당된 때, 부과 일부가 취소된 때 등에는 압류된 재산의 일부를 해제한다.

나) 교부청구

채납자의 재산에 대하여 타 기관의 강제환가 절차가 개시된 경우에 당해 재산의 환가 대금 중에서 조세채권을 징수하고자 관계집행기관에 대하여 그 배당을 요구하는 강제 징수절차를 말하며, 국세의 채납으로 채납처분을 받을 때나 지방세 또는 공과금의 채납으로 채납처분을 받을 때, 강제집행을 받을 때, 파산선고를 받을 때, 경매가 개시된 때, 법인이 해산한 때가 교부 청구에 해당되나 교부청구에 관계된 조세채권이 납부, 충당, 부과 취소 등 기타사유에 의하여 소멸된 때 해제된다.

2018. 교부청구 실적

(단위 : 백만원)

교 부 청 구		배 당 청 구		배 당 금 수 령	
건 수	금 액	건 수	금 액	건 수	금 액
312	223	117	77	50	44

다) 매 각

조세채권에 충당하기 위하여 압류한 재산을 통화 또는 금전으로 추심할 수 있는 것을 제외하고는 이를 공매 또는 수의계약의 방법에 의하여 환가하는 것을 말하며, 매각의 방법에는 공개 입찰공매 및 수의계약이 있다.

2) 결손처분

구체적으로 확정된 조세채권이 일정한 사유의 발생으로 징수할 수 없다고 인정되는 경우 및 징수권의 소멸시효 완성 등에 의하여 지방세의 징수절차를 중지 및 유보하거나 그 납세의무의 소멸을 확인하는 행정처분을 말하며, 체납처분이 종결되고 그 체납세액에 충당될 배분금액이 부족될 때, 체납처분을 중지하였을 때, 지방세 징수권의 소멸시효가 완성된 때, 체납자의 행방이 불명되거나 재산이 없다는 것이 판명된 때, 「채무자 회생 및 파산에 관한 법률」 제251조에 따라 체납한 회사가 납부의무를 면제받게 된 때 등이 결손처분 사유에 해당되며 2018년 추진실적은 다음과 같다.

2018. 결손처분 실적

(단위 : 백만원)

계		시 세		구 세	
건 수	금 액	건 수	금 액	건 수	금 액
19,482	1,690	18,664	1,623	818	67

라. 세무제증명 발급

세무제증명에는 납세의무자(미과세 된 자 포함)또는 특별징수의무자에게 지방세징수법시행령 제2조에 따라 징수유예 및 체납처분에 따라 압류된 재산의 환가유예에 관련된 체납액을 제외하고는 다른 체납액이 없음을 증명하는 지방세 납세증명과 납세의무자에 대하여 과세관청이 세목별로 과세 또는 납세한 사실을 증명하는 지방세 세목별 과세 증명 등이 있다.

세무제증명은 서면 또는 전자민원으로 신청할 수 있으며, 2010년도 이전까지는 법인인 경우 본점 관할 사군구에서 발급하고, 개인인 경우 주소지 또는 영업장소를 관할하는 사군구의 확인을 거쳐 발급하던 것을 2010년부터는 지역과 상관없이 전국 어디서나 발급이 가능하게 되었다.

지방세 납세증명은 국가, 지방자치단체, 정부 관리기관으로부터 대금을 받을 때, 지방세를 납부할

의무가 있는 외국인이 출국할 때, 내국인이 외국으로 이주하거나 1년을 초과하여 외국에 체류할 목적으로 출국할 때 등에 필요하며 발급일로부터 30일간 유효하나 발급일 현재 당해 신청인에게 고지된 지방세가 있거나 발급일로부터 30일 이내에 법정기일의 말일이 도래하는 지방세가 있을 때에는 그 납기 말일까지를 유효기간으로 한다.

지방세 세목별 과세증명은 증명서 요구기관이 요구할 때 사용하나, 재산 소유유무의 확인용으로 사용할 수 없으며 유효기간은 없다.

2018. 세무제증명 발급실적

(단위 : 건)

증명원명	건수	통수
계	45,554	53,637
지방세 납세증명	26,071	31,920
세목별 과세증명	19,483	21,717

마. 세외수입

지방자치단체의 세입은 지방세, 세외수입 등 자주재원과 지방교부세, 국고보조금, 시비보조금, 조정교부금 등 의존재원이 있다. 세외수입은 일반적으로 지방재정수입 중 지방세 이외의 자체 수입을 말하는 것으로 지방세에 대응하는 개념으로 사용하고 있다.

지방세수의 확충은 조세 저항, 부동산 경기침체로 인하여 용이하지 않지만, 세외수입의 영역과 규모는 경영수익사업의 확충 등으로 계속 확대되어 가고 있어 기능적인 면에 있어서도 지역 경제 발전과 주민복지 증진에 크게 기여하는 등 지방재정상 세외수입의 중요성은 날로 증대되고 있다.

1) 2018. 추진실적

우리 구는 깨끗하고 살기 편한 생활환경 조성 및 주민복지 수요에 적극 대응하기 위하여 지방세입 목표의 차질 없는 달성과 세수증대에 노력하고 있으며, 일반회계 448,242백만원 중 세외수입은 21,149백만원으로 4.7%를 점하고 있다. 과목별 세외수입 과징실적은 다음과 같다.

2018. 세외수입 과징 실적

(단위 : 백만원)

항 목 \ 구 분		목 표 액(최종)	징 수 액	비 율(%)
계		19,260	21,149	109.8
경 상 적 수 입	소 계	13,892	14,476	104.2
	재 산 임 대	258	229	88.8
	사 용 료 수 입	946	930	98.3
	수 수 료 수 입	5,543	5,713	103.1
	징 수 교 부 금	6,005	6,448	107.4
	이 자 수 입	1,140	1,156	101.4
임 시 적 수 입	소 계	5,368	6,673	124.3
	재 산 매 각	120	317	264.2
	부 담 금	380	310	81.6
	과징금및과태료	1,355	1,403	103.5
	기 타 수 입	1,480	2,513	169.8
	과 년 도 수 입	2,033	2,130	104.8

2) 앞으로의 추진방향

세외수입은 그 수입의 근거와 형태가 다양하며 그 종류에 있어서도 사용료, 수수료, 행정서비스 제공에 의한 수입, 재산임대수입 등 사법계약을 통한 수입, 과태료 등과 같이 행정별적인 성격의 수입 등 실로 다양하다. 이렇게 다양한 성격을 지니고 있는 세외수입 개개의 효율 수준은 물가

상승이나 여건 변동에 연계시켜 적기에 조정해야 할 것이며, 재산매각수입은 주로 부동산을 처분하는 한계성 수입으로 자원고갈이 예상되므로 금후 재산수입을 증대하기 위하여 지속적 세입원의 개발이 필요하다.

바. 2019. 세입분석

2019년은 전년도 관내 대규모 아파트 준공 및 과세표준의 인상으로 구세는 소폭 증가가 예상되나 2018년 대비 대규모 신축건물의 축소 및 9.13 부동산 대책에 따른 부동산 거래량 감소로 인해 취득세를 중심으로 대폭 감소할 것으로 예상된다.

1) 시세분야

9.13 부동산대책의 영향으로 주택 거래량 감소와 관내 대규모 공동주택 준공 축소로 취득세 등 큰 규모의 세수감소 요인이 있어 전년대비 대폭 세입 감소가 예상된다.

2) 구세분야

전년도 대규모 공동주택 준공에 따른 과세물건 증가와 부동산 과세표준 상승으로 인한 재산세 등의 세입의 소폭 증가가 예상된다.

3) 세외수입분야

9.13 부동산 대책에 따른 주택거래 침체 및 대규모 공동주택 준공 부재에 따른 시세 징수액 감소로 인한 징수교부금 수입 등의 세입 감소가 예상된다

2019. 지방세 세입 목표액

(단위 : 백만원)

구 분			2018연간 목표액(당초)	2019연간 목표액(당초)	증 감	
					세 액	비 율(%)
합 계			404,525	297,755	△106,770	△26.4%
시 세			347,137	238,540	△108,597	△31.3%
구 세			57,388	59,215	1,827	3.2%
현 년 도	계		400,485	295,044	△105,441	△26.3%
	시 세	소 계	343,985	236,479	△107,506	△31.3%
		취 득 세	178,121	103,159	△74,962	△42.1%
		주 민 세 (균 등 분)	1,593	1,601	8	0.5%
		자 동 차 세	16,610	17,069	459	2.8%
		지 역 자 원 시 설 세	4,793	5,184	391	8.2%
		지 방 소 득 세	127,669	93,481	△34,188	△26.8%
		지 방 교 육 세	15,199	15,985	786	3.7%
		구 세	소 계	56,500	58,565	2,065
	등 록 면 허 세		12,077	7,134	△4,943	△40.9%
	재 산 세		39,845	46,335	6,490	16.3%
	주 민 세		4,578	5,096	518	11.3%
과 년 도	계		4,040	2,711	△1,329	△32.9%
	시 세	3,152	2,061	△1,091	△34.6%	
	구 세	888	650	△238	△26.8	

2019. 세외수입 세입 목표액

(단위 : 백만원)

구 분			2018연간 목표액(당초)	2019연간 목표액(당초)	증 감		
					세 액	비 율(%)	
합 계			20,720	18,288	△2,432	△11.7	
시 세 외 수 입			962	1,128	166	17.3	
구 세 외 수 입			19,758	17,160	△2,598	△13.1	
현 년 도	계		19,750	17,285	△2,465	△12.5	
	시 세 외	소 계	910	1,082	172	18.9	
		재 산 임대 수입	0	0	0	0	
		사 용 료 수 입	896	1,069	173	19.3	
		기 타 수 입	14	13	△1	△7.1	
	구 세 외	소 계	18,840	16,203	△2,637	△14.0	
		재 산 임대 수입	230	155	△75	△32.6	
		사 용 료 수 입	907	951	44	4.9	
		수 수 료	5,136	5,566	430	8.4	
		징 수 교부금 수입	8,159	6,050	△2,109	△25.8	
		이 자 수 입	811	1,211	400	49.3	
		재 산 매 각 수입	120	120	0	0	
		부 담 금	330	330	0	0	
		과징금 및 과태료	1,092	1,072	△20	△1.8	
		기 타 수 입	2,055	748	△1,307	△63.6	
	과 년 도	계		970	1,003	33	3.4
		시 세 외 수 입		52	46	△6	△11.5
		구 세 외 수 입		918	957	39	4.2

3. 2019년 달라지는 지방세

가. 신혼부부 생애최초 구입주택 감면 신설

- 감면 내용 : 취득세 50%(2019년 한시적용)
- 신혼부부 기준 : 주택 취득일로부터 3개월이내 혼인예정자, 혼인후 5년이내 인자까지
- 주택 기준 : 취득가액 수도권4억이하, 기타지역3억이하, 전용면적 60㎡이하
- 소득 기준 : 부부합산 연소득 7천만원이하, 외벌이 연소득 5천만원이하

나. 납부불성실가산세 및 증가산금 부담 완화

- 납부불성실 가산세 당초 일 0.03% → 일 0.025% 인하
- 증가산금 당초 월 1.2% → 월 0.75% 인하

다. 균등분 주민세 과세기준일 변경

- 과세의 정확성·신뢰성을 제고하고, 세목간 과세기준일을 통일하여 납세자의 혼란을 방지하기 위하여 당초 8월1일에서 7월1일로 변경

라. 생계유지 목적의 자동차등록번호판 영치 일시해제

- 자동차등록번호판의 영치로 인해 납세의무자의 생계유지가 곤란할 것으로 인정되는 경우 : 2019년 7월 1일 시행

마. 가정어린이집 등에 주택유상거래 취득세를 적용

- 지역사회에 양질의 보육환경 제공 등 정부의 저출산 대책 지원을 위해 가정어린이집 등 관련 시설에 대한 취득세 인하
- : 현행) 일반세율 4% → 개선) 주택유상거래 특례세율(1~3%) 적용
- ※ 6억이하 1%, 6억초과~9억이하 2%, 9억초과 3%

바. 8년 장기임대 다가구주택 감면 범위 신설

- 모든 호수의 전용면적이 40㎡이하이면서 8년 이상 임대하는 다가구 주택에 재산세 감면(100%감면) 신설
- 다가구 주택의 감면범위를 소유자가 실제 거주하는 호수를 제외한 모든 호수의 면적이 건축물대장상 호 또는 가구별 전용면적이 기재된 경우만 감면대상에 해당

사. 청년창업 중소·벤처기업 감면요건 확대

- 청년이 창업하는 중소·벤처기업의 경우에 한하여 창업 후 감면 가능한 기간 연장
- 현행) 4년 → 개정) 5년으로 연장
- 청년 연령기준 : 현행) 15~29세 이하 → 개정) 15~34세 이하
- 감면내용 : 취득세(75%), 재산세(3년간 100%, 2년간 50%), 등록면허세(100%)

제5절 문화체육

1. 문화예술

가. 지역 문화예술 진흥

우리 구는 세계 유일의 UN기념공원과 APEC 정상회의를 기념하여 조성된 평화공원, UN조각공원, 부산문화의 산실인 부산문화회관과 부산예술회관, 부산경남일원의 문화유적 보고인 부산박물관, 유엔평화기념관, 국립일제강제동원역사관 등의 문화시설을 고루 갖추고 있다.

2018년도에는 우리 구 대표축제인 오륙도 평화축제를 비롯한 백운포 달맞이축제, 오륙도 사랑 걷기축제 등을 개최하여 지역문화 진흥과 구민 화합의 장을 연출하여 문화가 충만한 관광도시 조성에 노력하고 있다.

주요행사명	행사기간	행사장소	참여인원
2018 해맞이행사	1.1.	오륙도스카이워크 광장	900명
2018 백운포 달맞이축제	3.2	백운포체육공원	3,000명
제33회 오륙도사랑 걷기축제	4.7.	부산환경공단 남부사업소 ~ 백운포체육공원	2,500명
2018 한여름 밤의 음악회	8.29	남구청 구민광장	500명
제22회 오륙도 평화축제	10.19.~10.21.	평화공원 일원	45,000명
제34회 오륙도사랑 걷기축제	10.13.	부산환경공단 남부사업소 ~ 백운포체육공원	2,500명

1) 남구문화원 문화사업 전개

남구문화원은 전통적인 지역문화를 발굴하고 특색있는 지역문화 창달을 통해 문화도시 남구의 산실이 되고자 용호1동에 문화원사를 마련하고 2007. 12월 법인인가, 2008. 5월 개원하였다. 2008. 4월부터 한국무용, 가야금교실, 차생활 예절 등 33여 개의 문화강좌를 3개월 단위로 운영하여 명실상부한 지역주민의 교육 및 문화예술 활동공간으로 자리 잡았다.

2018년도에는 제11회 남구문화 큰잔치, 136개 문화강좌 운영 등 문화와 예술의 도시 '남구'의 이미지를 높이고 있으며, 요양병원, 못골시장 등 찾아가는 음악회 개최로 문화 저변 확대를 위해 노력하고 있다

남구문화원 현황

연면적	강의실	사무실	위 치
422.96㎡	소1, 대1	1	용호1동 엘지메트로시티內 용호1동 주민센터 현장민원실(2층~3층)

2) ‘남구문화예술회’ 등 문화예술단체 운영

구민들의 문화욕구를 충족시키고 남구문화 예술인들의 창작의욕을 돋우고자 구성된 ‘남구문화예술회’는 8개 분과 250여명의 회원으로 문화예술 발전의 장을 마련하고 지역문화 창달에 앞장서고 있다. 분과별 대표적 사업실적은 문예지 발간 및 문학상 시상, 야외시화전 및 시낭송회(문인회), 제21회 오륙도 평화음악회(음악회), 「제23회 정기공연」(연극회), 문화예술작품 합동전시회(서예, 사진, 수석, 미술, 꽃예술회) 등이 있다.

그 외 ‘오륙도무용단’에서는 구세군 부산요양원 등 소외계층을 대상으로 「찾아가는 전통예술단」을 운영하여 공연예술에 대한 저변 확대 및 전통문화 보급에 기여하였으며, ‘오륙도 여성합창단’은 각종 문화행사 교류, 합창제 참여, 불우이웃돕기 정기연주회 등을 통해 문화향유 기회를 확대하였다.

3) 남구소년소녀합창단 운영

부산 남구를 대표하는 어린이 문화 사절단으로 미래의 주인공이 될 어린이들의 음악적 재능을 발굴하고 표현력과 감성이 풍부한 창의적인 어린이로 육성하고자 소년소녀합창단을 운영하고 있다.

총 70여명의 지역 꿈나무들로 구성된 합창단은 2009. 6월 창단하여 정기연주회, 각종 축하공연, 찾아가는 음악회 등 다양한 무대공연을 통해 그 실력을 인정받고 있으며, 지역문화예술 진흥에 이바지하고 구민의 자긍심 고취에 크게 기여하고 있다.

2018년에는 제9회 정기연주회를 시작으로 을숙도소년소녀합창대축제, 일제강제동원희생자 전국합동위령제 추모공연, 독도의 날 축하공연 등 총 7회의 공연을 개최하였다.

4) 대동골문화센터 운영

지역문화를 발굴·육성시키고 구민의 복지증진과 삶의 질 향상을 위하여 2015. 10월 대동골문화센터 건립공사를 마무리하고 2015.11.3.부터 운영하고 있다.

대동골문화센터에는 공연장, 강의실, 도서관, 독서실을 겸비한 다목적 문화시설로써 각종 공연과 문화강좌, 무료 작은도서관 및 무료 독서실을 운영하여 구민의 문화 자긍심 고취에 크게 기여하고 있다.

2018년에는 25개의 강좌를 운영하여 연 17,963명의 수강생이 수강하였고 공연 재능기부자의 참여로 10회의 열린무대·열린객석 운영 및 26회의 무료 영화상영 등 공연문화의 생활화를 시도하여 좋은 호응을 받았으며, 공연장 대관(운영)으로 일상 속에 문화가 확산되도록 노력하고 있다. 또한 5,283여권의 도서를 확보하여 주민들이 도서관 및 독서실을 쉽고 편리하게 이용하게 함으로써 소통과 평생교육의 장소이자 지역 문화의 생활문화센터로 자리 잡기 위해 힘쓰고 있다.

나. 문화시설 현황

문화보급 전수시설

시 설 명	원 장	소 재 지	규 모		주요시설	비고
			연건평	층 수		
남구문화원	성재영	신선로566-2 (용호동)	422.96㎡	지상2,3층	강당(강의실), 회의실, 사무실	624-1333
기러기문화원	황영식	지계골로52-15 (문현동)	363㎡	지상2, 지하1	강당, 세미나실 시청각실,도서실	642-1515
대동골문화센터	-	황령대로319번가길 147(대연동)	995.58㎡	지상3층	공연장, 강의실, 도서관, 독서실, 사무실	607-3380

전시시설 현황

【 미 술 관 】

시 설 명	소 재 지	소장작품수	주 요 장 비	전화번호	비 고
경성대미술관	수영로 309(대연동)	306	조명시설 및 상전시장비	663-5363	1997설립

【 박 물 관 】

연번	시 설 명	설 치 자	유물수량	소재지	전화번호	비 고
1	부산박물관	부산광역시	22,652점	유엔평화로 63(대연동)	610-7132	1978설립
2	부경대박물관	부경대학교	2,307점	용소로 45(대연동)	629-6771	1984 "
3	경성대박물관	경성대학교	10,006점	수영로 309(대연동)	663-5381	1972 "

등록공연장 현황

구 분	공 연 장 명	사 용 승 일 자	소재지	규 모 (㎡)			객석수 (개)	무 대 기 계 구 수 (개)
				건축 면적	무대 면적	객석 바닥면적		
공 공 공연장	부산광역시 문화회관대극장	88. 8. 4	유엔평화로76번길 1 (대연동)	6,473	1,524	814	1,403	92
	부산광역시 문화회관중극장	93. 5.11	"	2,718	323	448	781	36
	부산광역시 문화회관사랑채극장	92. 4.16	"	2,010	119	115	212	27
	부산광역시 문화회관챔버홀	18.1.11	"	1,214.75	60	424.06	414	5
	부산예술회관 공연장	11. 1.18	용소로78(대연동)	598	153	140	240	20
	대동골문화센터	15.12.15	황령대로319번가길 147, 2층(대연동)	209.28	61.71	126.58	140	82
민 간 공연장	가람아트홀	92.11. 4	유엔평화로76번길 26(대연동)	242.14	67.76	144.18	143	4
	경성대학교 콘서트홀	83. 5. 9	수영로309(대연동)	2,769.52	287	443.5	449	28
	예노소극장	08.12.27	수영로 309 26호관1층(대연동)	490	107.6	204	220	17
	용천소극장	08. 5.29	용소로13번길 36-1 (대연동)	89.91	45	30.41	80	7
	하늘바람소극장	14. 3. 6	용소로13번길 17, 7층(대연동)	197.15	46	36	83	8
	에저또소극장	14. 7.22	수영로293번길 42 (대연동)	96.	41.75	13.79	72	
	나다소극장	15. 2. 9	용소로40번길11 (대연동)	138.29	55.6	38.8	70	-
	더 무지카 아트홀	17. 3. 10	수영로 지하 313-1, 지하1층 (대연동)	171	15.3	22	70	-
	초콜릿팩토리	18.3.15	수영로298, 지하 (대연동)	311	59.5	69.42	164	-

영화상영관 현황

영화상영관명	등록 수리일자	소재지	규 모 (㎡)		객석수	전화 번호
			부지면적	연건축면적		
CGV 대연1관~8관	07.9.12	수영로 305 5~9층 (대연동)	2,059.60	20,370.19	1,314	805-0416
부산예술관	18.5.2	유엔평화로 76번길 26 지하1층(대연동)	404.3	1,597.72	142	-

다. 남구 대학로 놀이터 사업 지원

(사)한국대학문화연합회에서는 2012년부터 보조금을 지원받아 지역 및 청년문화 발전을 위해 경성대부경대 일원 남구 대학로에서 “남구 대학로 놀이터 사업”을 추진하고 있다. 2018년도에는 개장식, 대학가요제 등 총 19회 거리공연과 프리마켓을 운영하는 등 다양한 청년문화 및 지역문화 발전에 기여하였다.

라. 문화재 보호관리

문화재란 문화적 가치가 있는 사물, 즉 보존할 만한 가치가 있는 민족 문화 유산을 말하며, 유형문화재, 무형문화재, 기념물 및 민속자료로 나누고 있다. 유형문화재 중 국가지정은 국보·보물로, 시도에서 지정한 것은 시도 지정 유형문화재로, 무형문화재중 국가 지정은 중요 무형문화재로, 시도 지정은 시도 지정 무형문화재로, 기념물은 국가에서는 사적·명승·천연기념물로, 시도에서는 시도 기념물로 명명하고 있으며 우리 구 관내에는 총49점(개소)의 문화재가 있다.

문 화 재 현 황

종 별	명 칭	지정연월일	소 재 지	비 고
국보 제200호	금동보살입상	1979. 4.30.	부산박물관	통일신라시대 (8세기후반)
국보 제233호	전 산청 석남암사지 납석사리호	1986.10.15.	부산박물관	통일신라시대 (766년)
국보 제310호	백자달항아리	2007.12.17.	국립고궁 박물관	조선시대
보물 제569-16호	안중근의사 유묵 (고막고어자시)	1972. 8.16.	개인소장	대한제국시대

종 별	명 칭	지정연월일	소 재 지	비 고
보물 제592-3호	허목 전서 애민우국	2010.10.25.	개인소장	조선시대 (18세기후반)
보물 제1189-2호	박문수 초상	2006.12.29.	개인소장	조선시대 (18세기중반)
보물 제1498호	조선후기 문인 초상	2006.12.29.	개인소장	조선후기
보물 제1501호	이덕성 초상 및 관련 자료 일괄	2006.12.29.	부산박물관	18세기
보물 제1599호	경상총여도	2008.12.22.	개인소장	18세기
보물 제1616호	예안김씨가전계회도 일괄	2009. 4.22.	개인소장	16세기~17세기
보물 제1809호	칠태부인경수연도	2013.11.13.	부산박물관	18세기 전반
명승 제24호	오륙도	2007.10. 1.	남구	용호동 963번지
등록문화재 제359호	부산 재한유엔기념공원	2007.10.24.	남구	1951년
등록문화재 제715호	부산우암동소막마을주택	2018.5.8	남구	1924년 추정
시지정 유형문화재제46호	범어사명 유제시루	2001. 5.16	부산박물관	1664년
시지정 유형문화재제48호	유원각선생 매안감고비 및 비각	2001.10.25.	부산박물관	1906년
시지정 유형문화재제77호	어진준천제명첩	2007. 9. 7.	부산박물관	1760년
시지정 유형문화재제78호	천상열차분야지도	2007.9. 7.	부산박물관	18세기
시지정유형문화재 제79호	이의양 필 산수도	2007. 9. 7.	부산박물관	1811년
시지정 유형문화재 제84호	이덕성가 문적	2008. 4. 2.	부산박물관	조선후기
시지정 유형문화재 제109호	김홍도 필 산수인물도	2012. 5.17.	부산박물관	1800년경
시지정 유형문화재 제110호	심사정 필 산승보납도	2012. 5.17.	부산박물관	18세기
시지정 유형문화재 제111호	류성룡 필 진시무차 초고	2012. 5.17.	부산박물관	1592년
시지정 유형문화재제 112호	백자철화용문호	2012. 5.17.	부산박물관	17세기
시지정 유형문화재제 113호	백자대호	2012. 5.17.	부산박물관	18세기
시지정 유형문화재 제114호	곤여전도	2012. 5.17.	부산박물관	18세기
시지정 유형문화재 제125호	박기종 유물 일괄	2013. 5. 8.	부산박물관	19세기후반~ 20세기전반
시지정 유형문화재 제138호	백련사 약사유리광 여래본원공덕경	2014. 3.19.	백련사	고려초기 (11~12세기)

종 별	명 칭	지정연월일	소 재 지	비 고
시지정 유형문화재 제157호	금동관음보살좌상	2015. 7.15	부산박물관	고려후기
시지정 유형문화재 제158호	목조지장보살좌상	2015. 7.15	부산박물관	16세기
시지정 유형문화재 제159호	목조여래좌상	2015. 7.15	부산박물관	18세기 후반
시지정 유형문화재 제160호	목조여래좌상	2015. 7.15	부산박물관	19세기 후반
시지정 유형문화재 제161호	목조아미타래여래좌상	2015. 7.15	부산박물관	18세기 전반
시지정 유형문화재 제170호	청동북	2016. 3.16	부산박물관	고려전기~중기
시지정 유형문화재 제181호	백자청화운룡문호	2017. 7.19	부산박물관	18세기
시지정 유형문화재 제189호	민건호 필사본 일괄	2018.1.31	부산박물관	19~20세기
시지정 유형문화재 제190호	관음보살도 및 목제감 일괄	2018.3.27	부산박물관	17세기
시지정 기념물 제17호	약조제찰비	1972. 6.26.	부산박물관	1683년
시지정 기념물 제18호	척화비	1972. 6.26.	부산박물관	1871년
시지정 기념물 제21호	동래 남문비	1972. 6.26.	부산박물관	1688년
시지정 기념물 제29호	신선대	1972. 6.26.	남구	
시지정 기념물 제52호	사처석교비	2001.10.25.	부산박물관	1781년
시지정 민속문화재 제7호	박기종 관복 일괄	2012. 5.17.	부산박물관	19세기말
시지정 민속문화재 제8호	박기종 대례복 일괄	2012. 5.17.	부산박물관	20세기초
시지정 민속문화재 제9호	박기종 통상복 일괄	2012. 5.17.	부산박물관	20세기초
시지정 문화재자료 제8호	동래부사 유심 선정비	2001.10.25.	부산박물관	1651년
시지정 문화재자료 제40호	동래부산도병	2007.9. 7.	부산박물관	1905년경
시지정 문화재자료 제61호	백련사 석조여래좌상	2012. 5.17.	백련사	1906년경
시지정 문화재자료 제76호	백련사 고려사	2014. 3.19	백련사	조선시대

1) 전통문화 보급 및 계승 발전

전통문화 보급과 계승 발전을 위하여 시 지정 무형문화재 전수학교로 지정된 학교(경성대학교 동래야류 및 동래고무, 용당초등학교 좌수영어방놀이)에 18,550천원의 보조금을 지원하고 대연1동을 비롯한 8개동에 동계보조금 2,400천원을 지원하였다. 2006.12.27. 오륙도무용단(단장 나향숙)을 창단, 우리 춤 계승 및 전통문화 보급에 이바지하였다.

2) 최영장군 향사 봉행

고려 말기의 명장으로 감만동 앞 바다에서 왜적을 섬멸한 최영 장군의 전적을 기리기 위하여 감만동 동민들이 뜻을 모아 1968년에 팔각정의 무민사를 건립하여 향사를 봉행하고 있다. 본 향사는 주민들이 자발적으로 구성한 향사추진위원회(위원장 장성줄)가 주축이 되어 매년 4월 20일 인근 동민과 학생 등 200여명이 함께 모여 제를 올리고 최영장군의 우국충정과 청백정신을 기리며 높은 뜻을 추모하고 있다.

마. 출판사·인쇄사 관리

출판사 및 인쇄사 지도·관리 및 정기간행물 관리 등을 통해 출판·인쇄 문화산업의 육성과 건전한 유통질서 확립에 노력하고 있다.

출판·인쇄·정기간행물 현황

계	구분	출판사	인쇄사	정기간행물		
				소 계	잡 지	정보간행물
185		134	21	30	10	10

바. 유통업 관리

불법 사행성게임장 근절을 위해 유관기관 합동 지도·단속반을 편성하고 수시 단속을 실시하여 불법게임물 압수 및 단속업주에 대한 현지지도와 행정처분을 병행하였다. 「음악산업진흥에 관한 법률」에 의거 신규영업을 하고자 하는 업소에 대해서 등록 시 준수사항 및 관련법 요약문을 배부하여 건전한 영업이 이루어지도록 하고 있으며, 노래연습장 업주에 대해 연 1회(4시간 이상) 교육을 실시하고 있다.

업 소 현 황

계	구분	비디오물 감상실업	노래연습장	게임제공업	PC방
245		4	103	57	81

2018. 행정지도·단속(행정처분) 현황

구 분	계	영 업 정 지									등록 취소	과징금
		소 계	경고	5일	10일	15일	1월	40일	45일	4개월		
총 계	27	17	9	1	4	1	2	-	-	-	2	8
게임제공업	3	-	-	-	-	-	-	-	-	-	2	1
노래연습장	8	8	-	1	4	1	2	-	-	-	-	-
P C 방	16	9	9	-	-	-	-	-	-	-	-	7

2. 관광진흥

가. 관광현황

우리 구는 부산의 상징인 오륙도와 이기대, 신선대 등 천혜의 자연경관뿐만 아니라 해안절벽 위의 오륙도 스카이워크, 세계 유일의 UN기념공원, APEC 정상회의 개최를 기념하여 조성된 평화공원, UN조각공원, 부산경남일원의 문화유적 보고인 부산박물관, 유엔평화기념관, 국립일제강제동원역사관 등의 다양한 관광시설을 고루 갖추고 있다.

관광지 현황

지 역	관 광 지	비 고
용호동	오륙도, 오륙도 스카이워크, 오륙도 유람선, 이기대수변공원, 이기대해안산책로(해파랑길, 갈매길), 용호만유람선(터미널) 등	
대연동	부산박물관, 문화회관, UN기념공원, UN조각공원, 평화공원, 유엔평화기념관, 국립일제강제동원역사관, 황령산 전망대, 대학로(문화골목), 경성대 조류박물관, 부경대(어류)박물관 등	
문현동	BIFC(한국은행 화폐전시관, 한국거래소 홍보관 등)	
용당감만우암동	신선대, 동명불원, 소막사, 무민사 등	

나. 관광시책 개발 및 관광지 홍보

지역에 맞는 관광시책을 개발하고 타지역에 적극 홍보하기 위하여 외국인을 중심으로 남구 주요 관광지에 대한 팸투어 운영, 남구홈페이지 및 SNS 채널 운영, 남구만의 특색있는 관광 기념품 제작 및 판매, 주요관광지 홍보영상물 제작 및 홍보 등을 실시하고 있다.

다. 특색있는 관광인프라 조성

타 관광지와 차별화하고 지역의 특성을 극대화한 관광인프라를 조성하여 지역관광 및 경제 활성화에 기여하고자 오륙도 해파랑길 관광안내소 증축, 오륙도 경관개선사업, 용호광산 관광 자원화 등 다양한 사업을 시행하고 있다.

라. 감동적인 관광서비스 제공

국내외 관광객들의 편안하고 안전한 관광을 위하여 남구문화관광해설사 상시 운영, 정기적인 관광수용태세 점검, 관광편의시설 확충과 시설개선, 관광홍보물 제작 등의 사업을 시행하고 있다.

마. 관광사업체 등록 및 관리

편리하고 안전한 관광과 건전한 지역 관광업체 정착을 위하여 관광사업체의 등록 및 관리 업무를 실시하고 있다.

관광사업체 현황

계	구분	여행사				관광 호텔업	관광 유람선업	외국인관광 도시민박업	유원시설업		
		소계	일반	국내	국외				계	일반	기타
97		78	9	25	44	2	1	10	6	1	5

3. 구정홍보

가. 홍보활동

남구 개청 40여 년간 다양한 계층의 광범위한 의견을 수렴하여 구정에 적극 반영함으로써 구민의 참여와 이해, 소통을 위한 구정홍보에 다각적인 노력을 기울여 오고 있다.

언론기관, 유선방송, 인터넷 등을 이용한 홍보활동으로 구정성적을 주민들에게 적극적으로 알려 행정에 대한 구민의 신뢰도를 높이고, 각종 매체에 보도된 내용을 분석, 검토하여 구정평가, 시책 수립 과정 자료로 활용하는데 주력할 것이다.

나. 부산남구신문 발간

1) 부산남구신문 발행

지방자치시대를 맞아 구정시책을 비롯한 각종 생활정보를 구민에게 널리 알려 다양하게 분출되는 주민의 욕구를 충족하기 위하여 1996년 1월부터 「부산남구신문」을 매월 25일 발행하고 있다.

2002년 제79호부터는 구민들에게 ‘부산 남구’에 대한 자긍심을 심어주고 지역 소식지라는 특성에 맞게 제호를 「부산남구신문」으로 변경하여 2018년 12월까지 제275호를 발행하였다. 부산남구신문을 통해 주민들에게 꼭 필요한 정보를 보다 신속하고 정확하게 전달하고자 매월 관련 전문가들이 모여 편집회의 절차를 거치고 있다.

또한 각종 정보에서 소외되고 있는 시각장애인에게 구정정보 및 유용한 복지정보를 제공하기 위해 「부산남구신문」 중 주요기사를 발췌하여 「점자 부산남구신문」을 2008년 7월부터 매월 65부씩 발행하여 관내 시각장애인과 관련 기관·단체에 배부해 오고 있다.

그리고 유료광고를 유치하여 2018년 총 248건의 광고를 게재하고, 저렴한 광고료로 지역기업 및 업소를 홍보하여 지역경제 활성화에도 일익을 담당하였다.

2018년도에는 계절별 자연풍광 및 관광자원 사진을 화보형태로 게재한 ‘남구의 사계’를 통해 우리구의 아름다운 모습을 홍보하여 공감대를 형성했으며, 주민들이 직접 쓴 다양한 형태의 글을 ‘오륙도 글밭’을 통해 소개하여 주민과 소통하기 위해 노력했다.

2) 부산남구신문 제공의 다양화

종이형태로 보관중인 부산남구신문을 창간호부터 전산형태로 제작·보관해 관리를 용이하게 하고, 필요시 누구나 열람할 수 있도록 e-book화하여 남구홈페이지에 게시하였으며, 스마트폰 이용자의 편의를 위해 남구신문 1면에 QR코드 이미지를 게재하여 예산현황, 행사, 입찰·공고, 공지사항 검색뿐만 아니라 웹 뉴스를 통해 지나간 남구신문도 검색할 수 있도록 하여 구정정보 제공의 다양화를 위해 노력하고 있다.

다. 스마트시대 실시간 구정홍보

SNS(Social Network Service)를 통한 실시간 구정 홍보를 위해 2010년에는 남구 트위터, 2015년에는 남구 페이스북, 2018년에는 남구 인스타그램을 개설하여 실시간으로 구정홍보사항 등을 업로드하며 구민과 함께하는 열린 구정홍보를 위해 힘쓰고 있다. 또한 구청 정문에 DID를 설치하여 남구청을 방문하는 민원인들에게 구정관련 홍보사항을 안내하고 있다.

4. 체육진흥

가. 건전한 여가활동 지원

건강한 삶을 영위하고 즐기려는 경향에 따라 여가생활에 많은 관심을 갖게 되면서, 복지사회 구현의 일환으로 건전 여가생활을 위한 각종 시책을 개발, 지원하고 있으며 더 나아가 밝고 건강한 지역사회 건설에 이바지하고 있다.

또한, 구민의 여가선용 기회를 확대하기 위하여 생활공간 주변의 등산로, 약수터, 학교 운동장을 구민의 휴식공간과 운동공간으로 개발·활용하여 보는 체육에서 참여하는 체육으로 전환시키고 있으며, 그간 조성해 온 구민 건전여가 생활시설물 설치 내역은 다음과 같다.

구민 건전여가 생활시설물설치내역

동 명	소 재 지	조성년도	설 치 시 설
대연1동	산158-2번지 (우룡산 우룡정)	1998년	· 체력단련시설 26종 40점 · 부대편익시설 10종 41점 · 간이운동시설 1종 3면
	산179-38번지 (우룡산공원 아래 산림쉼터)	2016년	· 체력단련시설 4종 4점
대연3동	산101번지 (경성대 뒷산)	1996년	· 체력단련시설 12종 13점 · 부대편익시설 1종 5점
	산50번지 외 (조림지)	1996년	· 체력단련시설 10종 11점 · 부대편익시설 4종 10점
	산54-48번지 (황령산 임도변)	1996년	· 체력단련시설 10종 10점 · 부대편익시설 5종 17점
	산54-35번지 (중앙약수터)	1996년	· 체력단련시설 19종 31점 · 부대편익시설 4종 28점
	242-30번지 (대동골 체육시설)	2010년	· 체력단련시설 5종 5점 · 부대편익시설 1종 8점 · 간이운동시설 1종 1면
	산53-35번지 (대남초등학교 뒤)	2011년	· 체력단련시설 5종 5점 · 부대편익시설 3종 11점
	산54-56번지 (대연샘약수터)	1997년	· 체력단련시설 20종 34점 · 부대편익시설 4종 10점 · 간이운동시설 1종 1면

동 명	소 재 지	조성년도	설 치 시 설
대연3동	산53-19번지 (안창약수터)	1989년	· 체력단련시설 17종 25점 · 부대편익시설 3종 11점 · 간이운동시설 1종 1면
	산54-37번지 (황령산 청수굴)	1974년	· 체력단련시설 21종 29점 · 부대편익시설 5종 21점
대연4동	1672-4번지 (UN조각공원)	1996년	· 체력단련시설 8종 10점 · 부대편익시설 4종 9점
	713번지 (수목전시원 정문앞)	2015년	· 체력단련시설 9종 6점 · 부대편익시설 1종 15점
	713번지 (수목전시원 뒤)	2015년	· 체력단련시설 3종 3점
	848-6번지 (문화회관 맞은편)	2015년	· 체력단련시설 8종 7점
	1115-56번지 (일제강제동원역사관 앞)	2015년	· 체력단련시설 3종 5점
대연5동	산127-5번지 (예술대 입구)	1989년	· 체력단련시설 14종 14점 · 부대편익시설 5종 12점 · 간이운동시설 1종 1면
	산100-1번지 (도서관 뒤편)	2005년	· 체력단련시설 4종 5점 · 부대편익시설 1종 2점 · 간이운동시설 1종 5면
	282-2 (대연그린맨션 앞)	2018년	· 체력단련시설 6종 6점 · 부대편익시설 1종 2점
대연6동	산151-18번지 (통일동산)	2005년	· 체력단련시설 15종 18점 · 부대편익시설 2종 14점 · 간이운동시설 1종 2면
	산127-4번지 (대연정보고 뒷산)	2005년	· 체력단련시설 16종 18점 · 부대편익시설 3종 10점
	1781-49번지 (한누리어린이집 앞)	1995년	· 체력단련시설 8종 11점 · 부대편익시설 2종 8점 · 간이운동시설 1종 1면
용호1동	산59번지 (기독교 송신소 앞)	1994년	· 체력단련시설 18종 19점 · 부대편익시설 6종 23점 · 간이운동시설 2종 4면
용호2동	산157-2번지 (견성암 뒤)	1986년 (보강'96)	· 체력단련시설 19종 26점 · 부대편익시설 5종 19점 · 간이운동시설 1종 1면

동 명	소 재 지	조성년도	설 치 시 설
용호3동	산112-1번지 (장자산 정상)	1993년	· 체력단련시설 21종 26점 · 부대편익시설 3종 16점
	산125-2번지 (장자산 약수터)	1996년	· 체력단련시설 8종 9점 · 부대편익시설 3종 14점
	산24번지 (용호3동 장자정)	2002년	· 체력단련시설 21종 23점 · 부대편익시설 6종 13점 · 간이운동시설 1종 1면
	512-36번지 (용호중인근상부체육시설)	2014년	· 체력단련시설 6종 6점 · 부대편익시설 2종 4점 · 간이운동시설 1종 1면
용호4동	산85-4번지 (유선정)	2002년	· 체력단련시설 28종 33점 · 부대편익시설 5종 14점 · 간이운동시설 1종 1면
용 당 동	317-4번지 (옥정빌라 옆)	2008년	· 체력단련시설 17종 18점 · 부대편익시설 3종 14점 · 간이운동시설 2종 3면
	산51번지 (문수사 약수터)	1997년	· 간이운동시설 21종 44면 · 체력단련시설 3종 14점 · 부대편익시설 1종 3면
	산170번지 (신선대유원지)	2001년	· 체력단련시설 12종 13점 · 부대편익시설 1종 3점
감만1동	189-75번지 (감만 양지골복합센터 앞)	2001년	· 체력단련시설 15종 15점 · 부대편익시설 6종 11점
	189-26번지 (주거지주차장 뒤)	2016년	· 체력단련시설 5종 5점 · 부대편익시설 1종 2점
	78번지 (감만종합사회복지관 옆)	2016년	· 체력단련시설 6종 3점 · 부대편익시설 1종 1점
감만2동	산15번지 (보은정사 옆)	1996년	· 체력단련시설 16종 16점 · 부대편익시설 3종 8점 · 간이운동시설 3종 3면
	3-218번지 (참살이마음행복센터앞)	2009년	· 체력단련시설 7종 7점 · 부대편익시설 2종 3점

동 명	소 재 지	조성년도	설 치 시 설
우 암 동	174-164번지 (양달행복마을쌈지공원)	2013년	· 체력단련시설 10종 5점 · 부대편익시설 2종 5점
	127-29번지 (선관위 뒤)	1993년	· 체력단련시설 17종 19점 · 부대편익시설 5종 25점 · 간이운동시설 1종 1면
	116-2번지(일신보라 뒤)	2015년	· 체력단련시설 7종 4점
	127-142번지(우암동 도시숲 내)	2015년	· 체력단련시설 4종 4점
문현1동	산9번지 (바람고개)	1996년	· 체력단련시설 15종 21점 · 부대편익시설 4종 19점
	산7번지 (성암사 뒤)	1992년	· 체력단련시설 20종 24점 · 부대편익시설 6종 45점 · 간이운동시설 4종 6면
	산19-2번지 (벚꽃약수터)	1982년	· 체력단련시설 15종 15점 · 부대편익시설 3종 4점
	산10번지 (황령정(산악회본부))	1997년	· 체력단련시설 18종 34점 · 부대편익시설 7종 17점 · 간이운동시설 1종 1면
문현2동	산23-3번지 (돌산공원)	2010년	· 체력단련시설 12종 12점 · 부대편익시설 2종 12점
	1226-1번지(남동천로변)	2015년	· 체력단련시설 11종 6점
	789-34번지(동민의 집)	2015년	· 체력단련시설 4종 3점
	805-2번지 (동천맨션 옆)	2016년	· 체력단련시설 2종 3점
문현3동	산89-1번지 (통일동산)	1989년	· 체력단련시설 19종 27점 · 부대편익시설 3종 13점 · 간이운동시설 2종 3면
	242-2번지 (도시고속도로 교각밑)	2015년	· 체력단련시설 7종 4점
문현4동	산138번지 (대양전자통신고 옆)	1990년	· 체력단련시설 31종 60점 · 부대편익시설 11종 50점 · 간이운동시설 3종 4면
	308-7번지 (삼각화단 내)	2016년	· 체력단련시설 5종 5점

나. 생활체육 및 전문체육 진흥

현대 사회에서 체육활동은 개인적 측면에서는 건강증진과 자아실현 등을 통한 삶의 질을 제고하고 사회적 측면에서는 모든 계층에게 신체활동의 기회를 부여하여 사회적 불평등을 해소하고 공동체 의식을 함양하는 등 사회 전반적으로 큰 역할을 수행하고 있다.

2016년 3월 舊남구체육회와 생활체육회를 통합하여 남구체육회가 출범한 이후 생활체육과 전문체육의 융화를 도모하고, 실업볼링팀 운영, 체육동호인 조직의 육성 지원, 구청장배(기) 생활체육대회 개최, 생활체육교실 운영, 오륙도사랑 걷기축제 개최 등 체육 진흥을 위해 최선을 다하고 있다.

1) 사설 체육시설업 관리

생활환경의 변화로 건강에 대한 관심과 신체활동에 대한 욕구가 증대되고 있으나, 공공체육시설의 확충에는 한계가 있으므로 주민에 대한 사설 체육시설 설치를 장려하고 체육시설업에 대한 행정적 지원을 바탕으로 주민들의 건강한 삶을 위한 1인 1운동을 전개해 나가고 있다.

체육시설업 현황

(단위 : 개 소)

계	수영장	무도학원	골프연습장	체력단련장	체육도장	당구장
212	3	0	27	49	67	66

2) 생활체육동호인 체육대회 및 오륙도사랑 걷기축제 개최

2018년도 각종 체육대회 및 오륙도사랑 걷기축제는 지역주민의 자발적인 참여를 통해 생활체육의 활성화에 많은 기여를 하고 있다. 특히, 오륙도사랑 걷기축제는 2017년 문화체육관광부·한국관광공사 주관 '우리나라 걷기여행축제'에 2회에 걸쳐 선정된 것을 계기로 더욱 풍성한 행사로 발전시켜 나가고 있다.

2018. 체육행사 개최 현황

대 회 명	대회시기	대 회 장 소	참여인원(명)
제33회 오륙도사랑 걷기축제	2018. 4. 7.(토)	환경공단남부사업소 ~ 백운포체육공원	2,500
제4회 남구청장기 유소년 축구대회	2018. 9. 2.(일)	백운포체육공원	220
남구청장배 생활체육동호인 체육대회	2018. 9. 16.(일)	백운포체육공원 외	3,000
제34회 오륙도사랑 걷기축제	2018. 10. 13.(토)	환경공단남부사업소 ~ 백운포체육공원	2,500
제14회 남구청장기 태권도대회	2018. 10. 27.(토)	동의대학교	1,000
제1회 남구청장배 어울림 바둑대회	2018. 11. 10.(토)	남구청 대강당	200

3) 생활체육진흥사업 운영

다양한 생활체육진흥사업을 운영, 구민의 체육활동 참여 기회를 확대하여 건전한 여가선용과 건강 증진에 기여 하였으며, 프로그램 다양화를 통하여 더 많은 구민들이 참여하고 즐길 수 있도록 노력하고 있다.

2018. 생활체육진흥사업 운영현황

교 실 명		기 간	장 소	참여인원(명)	비고
계				17,347	
어 린 이 체 능 교 실		2018. 11. 18.	김해대동승마장, 장유롯데워터파크	40	
청 소 년 체 련 교 실		2018. 7. 15.	다대포해수욕장	60	
주5일제 생활체육실천광장		2018. 7. 22. ~ 7. 29.	다대포해수욕장	105	
장 수 체 육 대 학		2018. 9. 1. ~ 10. 31.	환경공단남부사업소 외 2	1,935	
생 활 체 육 교 실	골 프	2018. 3. 1. ~ 3. 31.	남구국민체육센터	210	
	댄 스 스포 츠	2018. 3. 1. ~ 3. 31.	남구국민체육센터	120	
	타바타뮤직복싱	2018. 4. 1. ~ 4. 30.	남구국민체육센터	280	
	필 록 싱	2018. 5. 1. ~ 5. 31.	남구국민체육센터	333	
	배 드 민 턴	2018. 6. 1. ~ 6. 30.	남구국민체육센터	400	
	다이 나믹요가	2018. 9. 1. ~ 9. 30.	남구국민체육센터	175	
	아 침 광 장	2018. 3. 1. ~ 11. 30.	남구청 구민공원 외 2	13,689	

4) 실업볼링팀 운영

우리 구는 직장체육 및 엘리트체육 육성과 체육인 일자리 창출을 위하여 1989.3.15.실업팀을 창단하였으며, 감독 1명, 선수 7명으로 남구볼링실업팀을 운영하고 있다. 2018년에는 제37회 대한볼링협회장배 대회 3인조전 1위를 차지하고 2019년 국가대표선수선발 준결승전을 통해 4명이 결승전 진출권을 얻는 성과를 거두었다.

2018. 볼링실업팀 입상 성적

연번	대 회 명	참가기간(장소)	성 적
1	2018년 국가대표선수선발 결승전	1.15.~1.20. (안양)	○ 5명 출전 - 이미령 25위, 임소현 26위, 김희빈 27위, 이은해 28위, 유성희 51위
2	2018년 청소년대표선수선발 결승전	2.21.~2.28. (성남)	○ 1명 출전 - 이은해 25위
3	제37회 대한볼링협회장배 전국남녀종별선수권대회	3.14.~3.20. (광양)	○ 3인조전 1위(박민주, 이은해, 김희빈)
4	제35회 부산광역시장기 전국볼링대회	11.23.~11.26. (부산)	○ 여자부 1위 김희빈, 3위 임소현
5	2019년 국가대표선수선발 준결승전	12.15.~12.21. (대구)	○ 결승전 진출 : 김희빈, 이미령, 임소현 ※ 2019년 신규채용선수 : 이정민

제6절 민원행정

1. 민원행정

구민에게 정성으로 다가가는 민원행정을 실천하기 위해 구민 누구나 자유롭고 편하게 찾을 수 있는 친근한 관공서 이미지를 창출하기 위해 공무원 전화친절도 조사, 친절교육 실시, 친절·불친절 신고센터 운영, 부서별 민원행정 서비스 평가 등을 통해 공무원 친절운동을 지속적으로 추진하였다. 또한 신속한 민원처리를 위한 민원단축 마일리지제 추진, 행정착오나 민원지연처리에 대한 보상제도 시행 및 민원서비스에 대하여 주민들로부터 직접 평가를 받는 고객만족도 조사를 실시하는 등 주민이 만족할 수 있는 민원 편의시책을 발굴·시행하여 주민감동 행정 실현에 최선을 다하였다.

또한 지식정보화 시대를 지향하는 행정환경에 능동적으로 대응하고 전자정부 구현에 부응하기 위해 전자민원서비스 및 행정정보 공동이용 등 민원서비스 혁신을 통한 디지털 민원행정을 구축하여 행정능률을 높이는데 주력하였다.

가. 증명민원 통합발급 도입

2007. 9월부터 One-Stop 민원발급을 위한 『증명민원 통합운영』을 도입·시행하였다.

하나의 창구에서 증명서를 동시에 발급함으로써 민원인이 여러 창구(6개부서)를 방문하여 신청서를 반복 작성하는 불편이 해소되었다. 또한 증명민원 발급절차를 간소화하여 구민편의 증진과 민원행정의 효율성을 높였으며 구청 2대, 동(洞)에 24대의 증명민원 통합발급기를 설치하여 민원편의 제공에 앞장서고 있다.

증명민원 통합발급기 설치현황

구 분	구 청	대연 1동	대연 3동	대연 4동	대연 5동	대연 6동	용당 동	용호 1동	용호 2동	용호 3동	용호 4동	감만 1동	우암 동	문현 1동	문현 2동	문현 3동	문현 4동
설치 년도	2014	2013	2007	2016	2017	2018	2018	2008	2010	2016	2015	2012	2016	2014	2018	2014	2017
설치 대수	2	2	3	1	1	1	1	5	2	1	1	1	1	1	1	1	1

2018. 증명민원통합발급을 통한 민원발급 실적

* 구 민원실 운영기준

민 원 사 무 명	처리건수	민 원 사 무 명	처리건수
계	42,236	자동차등록원부 등·초본	566
주민등록표등·초본	12,189	건축물대장 등·초본	6,232
가족관계등록사항별증명서	8,874	제적 등·초본	1,896
인감증명(본인서명사실확인서)	7,641	부동산종합증명서	56
토지(임야)대장등본	3,171	그 외	1,611

나. 민원서비스 혁신(정부24)시스템 확대 시행

「정부24」는 PC, 태블릿, 모바일 등 다양한 매체로 언제 어디서나 쉽고 편리하게 민원행정 서비스를 이용할 수 있는 전자정부 민원포털시스템으로 기관별 행정정보를 이용할 수 있도록 정보화 함으로써 국민과 더욱 가까워진 유비쿼터스 전자정부를 구현한 것이다. 2002. 2월 1단계로 54종의 민원 신청, 1,000여종의 민원안내, 주민등록공동이용 등의 서비스를 개시한 이래 인터넷발급 1,440여종과 인터넷열람 41종 및 행정기관 방문 없이 한번의 신청으로 이사 및 사망 등 신고를 할 수 있는 생활일괄서비스 신청도 시행하고 있다.

주민들이 인터넷으로 접근할 수 있는 전자정부단일창구의 주소는 www.gov.kr이고, 공무원들은 intra.gov.kr에서 신청된 민원을 접수·처리하며 www.share.go.kr에서 행정정보를 공동 이용할 수 있다. 이에 따라 주민들은 굳이 행정기관을 찾을 필요 없이 사무실이나 가정에서 직접 민원신청이 가능해졌으며 신청된 민원에 대해서는 우편이나 전자적 열람 등의 방법으로 수령·확인할 수 있게 되었다.

2018. 정부24를 통한 민원처리 실적

민 원 사 무 명	처리건수	민 원 사 무 명	처리건수
주민등록표등·초본	132,037	지방세관련 증명서	14,959
전입신고	5,777	복지대상자 증명서 발급	749
자동차등록원부 등·초본	772	토지이용계획확인원	3,414
주민등록증분실신고(철회)	364	건축물대장등·초본	152,379
토지(임야)대장등본	70,587	그 외	6,035
계		387,073	

다. 민원담당공무원에 대한 고객(민원)만족도 측정

민원담당공무원이 민원처리 과정에서 제공한 민원행정에 대한 서비스 수준을 고객인 민원인이 직접 측정하여 보다 나은 서비스를 제공할 수 있도록 유도함으로써 고객 지향적 행정서비스를 정착시키고자 인허가, 등록, 면허, 신고, 지정 등의 유기한 민원을 담당하는 공무원을 대상으로 민원처리에 따른 방문편의성, 시설이용 편의성, 환경 쾌적성, 친절성, 신속성, 전문성, 공정성 등 7개 분야에 대하여 조사를 시행하였다.

2018. 평가결과

(단위 : 점)

종합 평가	방 문 편의성	시설이용 편 의 성	환 경 쾌적성	친절성	신속성	전문성	공정성
92.66	92.84	92.79	92.77	92.32	92.33	92.56	93.07

라. 친절행정 추진

주민감동 고품격의 행정서비스를 제공하기 위한 가장 기본적인 대민 자세는 친절행정이라는 목표 아래 친절·청렴행정 실천결의 다짐대회를 비롯하여 친절·불친절 공무원 신고센터 운영, 고객만족 힐링 워크숍, 전화친절도 조사, 신속한 민원처리를 위한 민원단축 마일리지제 추진, 부서별 민원친절도 평가 등 주민에 대한 친절마인드 향상을 위한 다양한 시책을 추진하고 있다.

주요 친절행정 추진 시책

시 책 명	실 적
친절·청렴행정 실천결의 다짐대회	2018. 3월
친절·불친절 공무원 신고센터 운영	연중, 친절신고 166건, 불친절신고 19건
직원 친절교육	CS전문강사 교육, 1회 200명
고객만족 힐링 워크숍	1회(50명)
민원단축 마일리지제 추진	유기한민원 평균 단축률 1건당 13.8일
공무원 전화친절도 모니터링	만족도 87.21점
민원인 만족도 설문조사	만족도 92.6점

마. 주민위주 편의행정 추진

법률 자문이 필요한 구민들에게 2005. 4월부터 무료 생활법률 상담실을 운영하고 있다. 무료 생활법률 상담은 매월 1,3주 월요일 오전에 외부전문가로 구성된 상담관 3명이 자원봉사 형식으로 진행하여 주민의 법률적 어려움을 해소하고 있다. 2018년 상담내용은 가사, 채권·채무, 분쟁 등 대부분 일상생활과 밀접한 내용으로 총 50건의 법률적 자문을 실시하였다.

한편 구정 목표인 「평화가 미래다 사람이 희망이다」에 걸맞은 민원행정 추진을 위하여 관계 공부의 착오기재 및 누락, 행사일정 착오 통지, 각종 고지서 착오 발급, 기타 민원사무 착오로 인하여 불편을 끼친 민원인에게 보상하는 「행정사무착오보상제」와 유기한 민원에 대하여 처리기한을 1일 이상 지연 처리한 민원이나 인터넷 문의사항에 대한 답변을 기한 내 하지 못한 경우에 보상하는 「민원처리지연보상제」를 실시하여 구정의 신뢰성 제고와 책임행정 구현에 앞장서고 있다.

바. 민원 편의시책 추진

공정하고 개방된 구정에 주민이 직접 참여할 수 있는 기회를 확대해 나가기 위해 「전자민원 창구-민원상담」 배너를 설치하여 주민제안, 주민 불편사항 등을 접수하여 구정에 반영시키고, 주민과 행정기관과의 상호신뢰를 증진시키기 위해 행정정보공개제도 운영, 민원처리진행 상황 중간통지 등의 시책을 시행하였다.

또한 구청을 찾는 민원인 편의와 대기 민원 무료함을 해소하기 위해 종합민원실에 정수기, 인터넷카페 PC, 자동혈압측정기, 신장체중계, 공중전화, 휠체어, 민원전용 문서세단기 및 스마트폰 살균 충전기, 벽걸이TV 설치와 종합일간지·월간잡지 등을 비치하였다. 남구청 외 9개소에 무인 민원발급기를 설치하여 시간제한 없이 민원서류를 발급받도록 서비스를 제공함으로써 주민만족 봉사행정 실천에 최선의 노력을 다하였다.

사. 민원1회 방문처리제 지속 추진

‘민원1회 방문처리제’란 행정관청 내부에서 처리할 수 있는 일을 가지고 민원인이 두 번 방문하지 않도록 하는 민원처리 제도로 우리 구에서는 유기한 민원의 접수·처리를 전산화하고 민원 창구 즉결처리제 시행 및 민원 1회 방문 상담창구의 운영, 민원처리진행상황 중간 통보제 시행, 주된 민원과 종된 민원의 동시 처리, 민원 사전 예비심사제 등을 시행하여 경제적, 사회적 비용 절감은 물론 민원인과 공무원간의 부조리 고리를 차단시키고 관 위주의 소극적 처리에서 주민 위주의 적극적 자세로 전환하여 친절봉사 확립 및 공무원 의식개혁에 획기적으로 기여하고 있다.

아. 민원후견인제 실시

다수부서 관련 민원, 이해관련 인·허가 복합민원 및 10일이상 유기한 민원 등 157종에 대하여 구청 6급 공무원 중 16개부서 30명으로 구성된 전문후견인을 지정하여 민원처리 진행상황은 수시, 처리결과는 즉시 통보하는 등 민원인이 처리과정에서 가지는 궁금한 사항을 해결해주고 불가민원에 대해 사유와 배경, 대안 제시까지 상세하게 설명하여 행정기관의 신속한 민원처리 체계를 정착시키고 공무원의 친절봉사 자세를 생활화하여 지역주민과 행정기관의 융화에 중점을 두어 추진하고 있다.

자. 어디서나 민원 발급

민원인의 편의 확대와 행정업무의 효율성을 높이기 위해 기존의 FAX민원제도를 대폭 개선·보완한 「어디서나 민원처리제」가 2005.7.22.부터 시행되고 있다. 민원인이 가까운 행정기관을 방문, 전화, 온라인으로 신청한 민원을 민원인 본인이 지정한 행정기관에서 받아볼 수 있으며 취급민원은 토지이용계획확인원을 포함한 136종이며 온라인으로 신청시 전자정부 홈페이지(www.gov.kr)에 접속해 「민원서비스」 ⇒ 「어디서나 민원」 메뉴를 클릭하면 된다. 전화신청이 가능한 민원은 취급민원 136종 중 신청인의 신분확인이 필요없는 건축물대장, 토지(임야)대장, 지적(임야)도, 경계점좌표등록부, 토지이용계획확인원, 개별공시지가확인원, 공동주택가격확인, 개별주택가격확인 등 13종이 해당되며 민원처리시간은 3시간 이내로 신속·다양한 민원서비스를 통하여 구민 모두에게 실질적인 편익을 주는 제도로 자리잡고 있다.

차. 민원접수 처리현황

1) 민원서류 접수·처리 실적

(단위 : 건)

구 분	접 수	처 리	처리중	취 하	불 가 · 반 려 처 리			
					계	법상불가	기타불가	반 려
2017	329,668	326,164	7	286	271	55	16	200
2018	376,274	372,679	16	361	288	56	7	225
증 감	46,606	46,515	9	75	17	1	△9	25

2) 유기한 민원처리 실적

유기한 민원의 접수 2017년도 대비 38% 증가하였으며 연도별 처리실적은 다음과 같다.

(단위 : 건)

구 분	2014	2015	2016	2017	2018
건 수	31,262	32,800	31,536	31,277	43,239

2. 기록물 관리

기록물은 업무와 관련하여 만들어지는 모든 형태의 기록정보자료(문서, 시청각기록물, 대장, 카드, 도면, 간행물 등)와 행정박물을 말하며, 기록물을 수집·활용하는 일련의 과정을 통해서 기록관리가 이루어진다. 또한 기록물은 기관의 업무활동을 설명하는 자료이자 증거가 되며, 나아가서는 그 지역의 역사를 전달하는 중요한 정보가 되므로 관리의 중요성이 대두되고 있다.

우리 구에서는 사회의 산업화, 정보화로 문서 생산·수발량이 매년 증가함에 따라 기록물의 효율적인 관리를 위해 2004년도부터 전자문서 생산시스템을 사용하여 대부분의 공문을 전자로 생산·관리하고 있으며, 전자적 형태로 생산되지 아니한 기록물도 전자적으로 관리되도록 노력하고 있다.

2018년도 문서수발 현황

(단위 : 건)

문 서 접 수	우편물 발송	비 고
348,800	129,880	

한편, 기록물의 안전하고 체계적 관리를 위해 구 본청 5층에 기록관을 마련하여 종이기록물을 보존하고 있다.

기록물 보유 현황

(단위 : 권)

계	보존기간별	영 구	준영구	30 년	10 년	5 년	3 년	1년
21,155		1,433	7,728	1,072	2,238	6,396	2,233	55

또한 ‘공공기관의 정보공개에 관한 법률’이 1996년 제정되어 우리 구에서 보유·관리하는 정보에 대해 공개함으로써 국민의 알 권리를 확대·보장하고 구정 운영의 투명성을 확보하여 국민과 함께하는 구정을 펼치고 있으며, 남구홈페이지에 「행정정보공개」 콘텐츠를 개설하여 정보목록 및 행정정보공표자료 등을 공개하고 있다.

그리고 ‘대한민국 정보공개 포털’ (www.open.go.kr)을 통해 정보공개청구는 물론이고 정보 목록(원문), 사전공표정보 등을 보다 손쉽게 국민에게 제공하고 있다.

정보공개청구 및 처리현황

(단위 : 건)

구 분 (년도)	청구 건수	처 리 현 황				미결정 (계류중)	기 타			
		소계	전부 공개	부분 공개	비공개		취하	민원 이첩	타기관 이송 등	정보 부존재
2016	1,443	1,005	934	53	18		129	8	150	151
2017	1,546	1,102	994	73	35		139	0	141	164
2018	1,901	1,352	1,251	65	36		142	0	223	184

공개방법별 현황

(단위 : 건)

구 분 (년도)	공개 건수	공 개 형 태						교 부 방 법					
		소계	열람 · 시청	사본 · 출력물	전자 파일	복제 · 인화물	기타	소계	직접 방문	우편	모사 전송	온 라인	기타
2016	987	987	14	95	876	2	0	987	73	17	12	879	6
2017	1,067	1,067	38	90	931	2	6	1,067	58	30	13	945	21
2018	1,316	1,316	4	113	1,198	0	1	1,316	89	29	18	1,155	25

3. 가족관계등록제도

국민의 출생·혼인·사망 등 가족관계의 발생 및 변동사항에 관한 등록과 증명에 관한 사항을 처리하는 사무로서, 2007.4.27.호주제 폐지에 따른 호적법의 대체법으로 개인의 존엄과 양성평등의 헌법이념을 구체화하여 ‘가족관계의 등록 등에 관한 법률’이 제정, 2007.5.17. 법률 제8435호로 공포되어 2008.1.1.부터 시행되고 있다.

주요내용으로는 부성주의 원칙을 수정, 모의 성과 본을 따를 수 있게 하였으며, 성과 본 변경

제도와 친양자 제도가 시행되었다. 호적법 폐지로 본적 개념이 폐지되고 등록기준지 개념이 도입되었으며, 호주를 중심으로 가(家) 단위로 호적을 편제하던 방식을 국민 개인별로 등록 기준지에 따라 가족관계등록부를 편제하게 되었다. 또한 하나의 증명서에 가족전체의 개인정보가 공개되는 호적등본과 달리 가족관계등록부는 증명목적에 따라 5가지 증명서 (가족관계증명서, 기본증명서, 혼인관계증명서, 입양관계증명서, 친양자입양관계증명서)로 발급되므로 가족구성원의 개인정보 보호가 한층 강화 되었다.

가. 현 황

2018. 12월말 현재 우리 구의 가족관계등록인구 현황은 다음과 같다.

가족관계등록 인구수

(단위 : 명)

남	여	계
115,796	119,347	235,143

가족관계등록 및 주민등록 인구 대비

(단위 : 명)

가족관계등록		주 민 등 록	
인 구	법정동수	인 구	행정동수
235,143	6	279,917	17

나. 가족관계등록민원 처리

2018년에는 총 30,553건의 가족관계등록민원을 처리하였으며, 가족관계등록민원 처리실적 및 가족관계등록 업무관련 창구 즉결민원 처리현황은 다음과 같다.

2018년도 가족관계등록민원 처리실적

(단위 : 건)

계	증 명 민 원	신 고 민 원
30,553	23,471	7,082

가족관계등록 제증명 및 제신고 처리현황

(단위 : 건)

계	가족관계 제증명		계	가족관계 제신고					
	가족관계제증명	제적 등초본		출 생	사 망	혼 인	이혼	개명	기타
23,471	13,846	9,625	7,082	1,342	1,815	1,064	347	721	1,793

4. 여권사무

우리 구는 2007.11.14. 외교부로부터 여권사무 대행기관으로 지정되어 2008. 6. 9. 부터 여권 발급서비스를 실시하고 있다. 여권업무 선진화 사업의 일환으로 2010년부터 여권발급 수수료의 신용카드 결제, 2013년 6월부터 여권수수료 영수필증 전자소인제를 실시하고, 2014년 7월부터 여권 신청 전자서명제를 시행하여 고품격 여권업무를 추진하고 있으며, 매주 수요일 야간 민원 창구 운영, 여권접수 우대창구 운영 등 다양한 서비스를 제공함으로써 민원인들의 편의를 도모하고 있다.

가. 여권발급 현황

2018년 여권 발급량은 24,481건으로 부산시 전체 여권 발급량 320,678건 대비 7.6%를 차지하였다. 발급수수료 수입 180,568천원과 국고보조금 25,320천원을 교부받아 총 205,888천원의 구 수입을 확보하였다.

2018년도 여권 발급실적

(단위 : 건)

구분	계	1월	2월	3월	4월	5월	6월
		7월	8월	9월	10월	11월	12월
발급건수 (1일평균)	24,481 (100)	2,802	1,806	2,128	2,011	2,242	1,952
		2,012	2,147	1,396	1,977	1,984	2,024

여권 종류별 발급건수

(단위 : 건)

구분	계	관용	단수	복수
발급건수	24,481	161	388	23,932

여권발급수수료 징수현황

(단위 : 천원)

구분	판매금액	구 수입액	국고귀속액	비고
판 매 액	820,765	180,568	640,197	

※ 구 수입액은 판매금액(영수필증)의 22%

나. 여권발급민원 편의서비스 추진

여권 발급신청 민원인들의 편의를 위해 야간 여권 민원창구 운영, 여권접수 우대창구 운영, 여권 등기서비스 등 다양한 여권 행정서비스를 제공하고 있다.

서 비 스 명	추진개요	추진실적
야간여권 민원창구 운영	<ul style="list-style-type: none"> 대 상 : 여권발급 신청자 서비스 : 매주 수요일 20:00까지 운영 	47회 803건
여권접수 우대창구	<ul style="list-style-type: none"> 대 상 : 기업인, 장애인, 노인, 임산부 서비스 : 신청서 작성 등 	1,230건
여권수령안내 문자(SMS)발송	<ul style="list-style-type: none"> 대 상 : 여권발급 신청자 서비스 : 여권수령 안내문자 발송 	5,040건
여권등기서비스운영	<ul style="list-style-type: none"> 대 상 : 여권접수 시 등기신청자 서비스 : 여권등기 우편발송 	590건
국제운전면허증 발급 대행	<ul style="list-style-type: none"> 대 상 : 여권발급 신청자 서비스 : 국제운전면허증 접수 및 교부 	61건

제7절 평생교육

1. 평생학습

가. 평생학습도시 연혁

평생교육은 '학교의 정규교육과정을 제외한 학력보완교육, 성인문자해득교육, 직업능력향상교육, 인문교양교육, 문화예술교육, 시민참여교육 등을 포함하는 모든 형태의 조직적인 교육 활동을 말한다.'고 현행 평생교육법에서 정의하고 있다. 또한 평생학습도시는 지역사회 거둬나기를 위한 운동으로서 개인의 자아실현, 사회적 통합증진, 경제적 경쟁력을 제고하여 궁극적으로 개인의 삶의 질 제고와 도시 전체의 경쟁력을 향상시킬 수 있도록 언제, 어디서, 누구나 원하는 학습을 즐길 수 있는 학습 공동체 건설을 도모하는 총체적 도시 재구조화 운동이며, 지역사회의 모든 교육자원을 기관 간 연계, 지역 사회 간 연계, 국가 간 연계시킴으로써 네트워크 학습공동체를 형성하려는 지역 시민에 의한, 지역 시민을 위한, 시민의 지역사회교육 운동이라 하겠다.

이와 함께 우리 구의 평생교육은 지난 2007년부터 2008년에 걸쳐 진행한 RHRD(지역인적자원 개발벨트)사업을 시작으로 본격적인 평생교육의 시대를 열었다고 하겠다. 당시 총무과 자치행정 담당에서 단일 업무로 시작하여 2009년 8월 1일 평생학습담당으로 독립하였고 2013년 1월 1일 평생교육과를 신설하였다. 2013년 7월 5일 교육부와 국가평생교육진흥원에서 주관하는 평생학습도시 지정 사업에서 평생학습도시로 지정받아 2013년 10월 30일 평생학습도시 선포식을 개최하였다.

2014년 교육부와 국가평생교육진흥원에서 주관하는 행복학습센터 지원사업에 선정되어 구청 평생학습센터를 거점기관으로 하고 대연3동 행복학습센터, 감만2동 참살이 행복학습센터 및 부경대 내에 구 직영 행복학습센터를 운영하여 주민 밀착형 근거리 평생학습 장소 및 학습 기회를 제공하여 주민들로부터 많은 호응을 받았다. 2014년 6월 교육부 및 국가평생교육진흥원에서 행복학습센터로 지정되어 국비 지원 등 지역 평생학습 활성화에 기여하는 계기가 되었다.

2014년 12월 12일 지역주민 2,000여명이 참여한 가운데 평생학습박람회를 성공리에 개최하였으며, 2014년 12월 관내 아시아공동체학교 지원사업인 외국어 번역 앱 개발·운영이 부산광역시 외국인 주민 지원 우수시책으로 평가 받아 부산시 최우수상을 수상하였다. 2014년도 교

육부와 국가평생교육진흥원에서 주관하는 행복학습센터 지원사업에 선정되어 3년 동안 매년 국비 31,500천원을 확보하였으며, 2014년 부경대, 대연3동 주민센터, 감만2동 참살이마을 등 3개소 운영에 이어 2015년 구 평생학습센터, 용호1동 책나무그늘도서관, 감만1동 양지골복합센터, 문현4동 주민복합센터 등 4개소를 추가 지정하여 7개소를 운영하였고 2016년에는 대연1동 주민센터, 용당동 꿈꾸는 작은도서관, 우암동 마을지기사무소, 문현2동 舊 동민의 집을 추가 지정하여 11개소로 확대 운영함으로써 주민 밀착형 근거리 평생학습 장소와 학습 기회를 제공하는 등 지역 평생학습 활성화의 계기를 마련하였다. 2015년 2월 23일 전국평생학습도시협의회에서 주관하는 평생학습도시 지원사업에 선정되어 9,600천원의 사업비를 지원받아 행복학습센터 전담인력인 행복학습매니저를 양성·배치하여 지역평생학습 활성화를 도모하였다. 또한, 2015년 5월 교육부와 국가평생교육진흥원에서 주관하는 지역 평생교육활성화 지원사업 운영지자체로 선정되어 국비 5천만원을 지원받아 평화지킴이캐릭터를 활용한 평화체험 강좌 및 평화교육 영상물 제작 등 우리 구만의 평화특화 강좌를 시행하였다.

2015년 9월 교육부가 주최하고 국가평생교육진흥원, 중앙일보가 주관하는 『제12회 대한민국 평생학습대상』 부문에서 장려상을 수상하여 평화 교육도시로서 지역브랜드 가치창출을 하였다. 또한, 2015년 부산시가 주최하는 평생교육 운영평가 우수기관(장려)으로 선정되는가 하면, 부산시와 부산평생교육진흥원이 공동 추진하는 ‘평생학습 빌리지’사업에 우암동 양달마을이 선정되어 2015년부터 매년 15,000천원의 시비를 3년간 지원받아 산야초와 함께하는 힐링라이프 등 7개의 프로그램을 실시하여 지역주민의 높은 관심과 참여 속에 주민 역량 강화와 지역 공동체 활성화, 지역 문제를 스스로 해결하는 자립형 마을 만들기 조성에 힘썼다. 2016년에는 『제20회 오륙도평화축제』 기간 중 ‘아! 이런여행(I! Learn)여행 - 평생학습 세계로 떠나요’라는 주제로 『제3회 남구 평생학습박람회』를 개최하여, 체험·전시부스, 동아리 공연 등 다양한 평생학습 프로그램으로 나눔의 장(場)을 마련하였다. 2017년에는 「1동 1행복학습센터」 지정을 완료하였으며, 행복학습매니저 양성과정 운영과 매니저 배치를 통해 우리 구의 잠재된 평생학습 자원 발굴과 주체적인 주민참여의 기회를 확대하는 등 평생학습 분위기 확산에 기여하였다. 2018년에는 UN평화문화특구 남구의 지역 특성을 활용한 평화특화프로그램 「평화의 길 탐방」, 「평화의 도시 남구재발견」 평화체험코스 운영으로 평화의 소중함을 인식하고 지역 애향심을 고취하는 계기가 되었다.

〈평생학습도시 연혁〉

- 2007. 7. 총무국 총무과 행정담당 내 단위 업무
- 2008. 12. RHRD(지역인적자원개발벨트) 사업 추진
- 2009. 7. 1. 총무국 총무과 평생학습담당 신설
- 2009. 11. 24. 제1회 방과후학교 대상 지자체 부문 최우수상 수상
- 2009. 12. 31. 부산광역시 평생학습부문 장려상 수상
- 2011. 7. 1. 학교교육과정 선진화 엑스포 유공 교육과학기술부장관상 수상
- 2011. 11. 1. 부산광역시교육청 방과후학교 공모 최우수상 수상
- 2011. 11. 4. 제8회 국가평생학습대상 학습동아리 부문 우수상
- 2011. 12. 31. 부산광역시 평생학습 부문 장려상 수상(3년 연속)
- 2012. 11. 15. 제4회 교육부 방과후학교 대상 지자체 부문 우수상
- 2013. 1. 1. 총무국 평생교육과 신설(평생학습, 교육지원, 정보화 등 3담당)
- 2013. 7. 5. 평생학습도시 지정(교육부 및 국가평생교육진흥원)
- 2013. 10. 30. 평생학습도시 선포식 개최
- 2014. 6. 12. 행복학습센터 지정(교육부 및 국가평생교육진흥원)
- 2015. 2. 23. 평생학습도시 지원사업 선정 (전국평생학습도시협의회)
- 2015. 5. 28. 지역 평생교육 활성화 지원 사업 선정
(교육부 및 국가평생교육진흥원)
- 2015. 9. 4. 제12회 대한민국 평생학습대상 올해의 사업부문
“장려상” 수상
- 2015. 10. 23. ~ 24. 제2회 남구 평생학습박람회 개최
- 2015. 12. 15. 부산시 구군 평생교육 운영 평가 우수기관 선정 (장려)
- 2016. 7. 13. 러시아 학습도시 연구단 남구 방문
(러시아 대학교수 등 11명)
- 2016. 10. 21. ~ 23. 제3회 남구 평생학습 박람회 개최
- 2017. 2. 1동 1행복학습센터 지정 완료 (18개소)
- 2017. 6. 2017년 평생학습도시 특성화 공모사업 선정 (교육부)
- 2017. 10. 20. ~ 22. 제4회 남구 평생학습 박람회 개최
- 2017. 11. 부산광역시 남구 평생학습조례 일부 개정 (조례 제1172호)
- 2018. 10. 19. ~ 21. 제5회 남구 평생학습 박람회 개최
- 2018. 12. 부산 평생학습대상 동아리 부문 대상 수상

나. 평생학습 시설

1) 평생학습센터

명 칭	규모(위치)	지정일자	시 설	주 요 기 능
평생학습 센 터	62.43㎡ (남구청 5층)	2007.8.25.	- 수강생 책상 14, 의자 34 - 화이트보드, 빔, 프로젝트 등	- 평생학습 강좌 운영 - 실무위원회 등 회의실 기능 - 평생교육정보서비스 제공

2) 행복학습센터

명 칭	규모(위치)	지정일자	시 설
구 직영 행복학습센터 (부경대 內)	55㎡ (대연3동 부경대학교)	2013.11. 5.	- 전용사무실 : 1실(11㎡) - 강 의 실 : 1실(22㎡), 40명수용 - 강 의 실 : 1실(11㎡), 20명수용 - 동 아 리실 : 1실(11㎡), 20명수용
감만2동 참살이 행복학습센터	134㎡ (감만2동 양지골로 308)	2013.11. 5.	- (1층) 블루베리 판매장 (64.27㎡) - (2층) 커뮤니티·프로그램실 (69.39㎡) - (옥상) 블루베리 공동작업장 (54.28㎡)
대연3동 행복학습센터	284.7㎡ (대연3동 행정복지센터 內)	2014. 4. 2.	- 찜지도서관 : 1실 (57㎡) - 회 의 실 : 2실 (171.5㎡) - 강 의 실 : 1실 (56.2㎡)
책나무그늘 행복학습센터	148.5㎡ (용호1동일신-님 아파트Ⅱ 內)	2015. 2.26.	- 도 서 관 : 1개소 (49.326㎡) - 강 의 실 : 2개소 (99.174㎡)
양지골복합 행복학습센터	900.4㎡ (감만1동 舊 감만종합 사회복지관)	2015. 2.26.	- (지하1층) 주민여가 강의실 (196.38㎡) - (1층) 장애인직업재활시설 (278.30㎡) - (2층) 요리실, 찜지도서관 등 (257.26㎡) - (3층) 강의실 : 3개소 (168.46㎡)
문현4동 주민복합 행복학습센터	501.45㎡ (문현4동 장고개로 79)	2015. 2.26.	- (1층) 경 로 당 (152.45㎡) - (2층) 프로그램실 (155.53㎡) - (3층) 찜지도서관 (109.79㎡) - (옥상)휴 게 시 설 (83.68㎡)

명 칭	규모(위치)	지정일자	시 설
대연1동 행복학습센터	1,135.82㎡ (대연1동 행정복지센터 4층)	2016. 2.19.	- (1층) 주차장 (36.65㎡) - (2층) 동 주민센터 (289.02㎡) - (3층) 소회의실, 문서고 등 (266.40㎡) - (4층) 강의실 (289.65㎡) - (5층) 남구 청소년 상담복지센터(254.10㎡)
용당 꿈꾸는작은 행복학습센터	79.20㎡ (용당 현대 아이파크 內 관리동)	2016. 2.19.	- 강의실 및 도서관 (79.20㎡) : 30명 수용
우암동 행복학습센터	96.59㎡ (동향로 79)	2016. 2.19.	- (1층) 마을지기 사무실 (45.95㎡) - (2층) 프로그램실 등 (50.64㎡)
문현2동 행복학습센터	501.45㎡ (舊 동민의 집)	2016. 2.19.	- (1층) 경로당 (294.76㎡) - (2층) 강의실 등 (206.69㎡)
대연4동 행복학습센터	258㎡ (대연4동 행정복지센터 지하층~2층)	2017. 2.21.	- (지하1층) 프로그램실 (75㎡) - (1층) 삼지도서 평생학습관 (51㎡) - (2층) 프로그램실, 컴퓨터실 (132㎡)
대연5동 행복학습센터 (남구도서관內)	274㎡ (남구도서관, 수영로 267번길 61)	2017. 2.21.	- (2층) 취미실 (105㎡) 교양실 (57㎡) 시청각실(112㎡)
용호2동 행복학습센터	201㎡ (용호2동 주민센터 2층)	2017. 2.21.	- (2층) 프로그램실, 컴퓨터실 (201㎡)
용호3동 행복학습센터	76.2㎡ (용호3동 행정복지센터 2·3층)	2017. 2.21.	- (2층) 취미교실 (43.2㎡) - (3층) 삼지도서 평생학습관 (33㎡)
용호4동 행복학습센터 (남구국민체육센 터 內)	82.8㎡ (남구국민체육센터, 백운포로 110)	2017. 2.21.	- (1층) 요가실 (82.8㎡)
문현1동 행복학습센터	59.5㎡ (문현1동 행정복지센터 지하)	2017. 2.21.	- (지하 1층) 다용도 회의실 (59.5㎡)
문현3동 행복학습센터	57.4㎡ (문현3동 주민센터 2층)	2017. 2.21.	- (2층) 삼지도서 평생학습관 (57.4㎡)

다. 2018. 평생학습 사업

1) 교육부 행복학습센터 선정

- 지정·운영 : 18개소
 - 2014년 : 부경대, 대연3동 행정복지센터, 감만2동 참살이마을
 - 2015년 : 구 평생학습센터, 용호1동 책나무그늘도서관
감만1동 양지골복합센터, 문현4동 주민복합센터
 - 2016년 : 대연1동 행정복지센터, 용당동 꿈꾸는 작은도서관
우암동 마을지기사무소, 문현2동 舊 동민의 집
 - 2017년 : 대연4동 행정복지센터, 대연5동 남구도서관, 용호2동 주민센터
용호3동 행정복지센터, 용호4동 남구국민체육센터
문현1동 행정복지센터, 문현3동 주민센터
- 주요내용 : 112개 주민맞춤형 특화프로그램 2,127명 참여
행복학습센터 매니저 양성 및 배치 (22명)

2) 희망과 밝음의 행복학습공동체 형성

- 등대빛 아카데미(2회) : 6월 / 9월 총 4회 710명
- 우수프로그램 공모 지원 : 16개 기관 69,600천원 547명
- 평생학습동아리 공모·지원 : 17개 동아리 19,300천원 282명
- 평생교육 네트워크 지원사업 : 2개 체험프로그램 시비 5,000천원
- 구·군 평생교육 지원사업 : 6개소 24개 강좌 시비 15,000천원
- 남구 인문대학 운영 : 4~5월 / 9월 총8회 244명

3) 유엔 평화 문화교육 지역 브랜드 창출

- 등대빛 행복학습 성과집 발간(12월) : 270부
- 제5회 남구 평생학습박람회(10.19.~21.) : 14개 동아리 공연, 43개 체험전시 등 25,000명
- 평화의 도시 남구 재발견 : 부경대 워커하우스 등 100명
- 평화특화 프로그램 : 평화의 길 탐방 등 3개 강좌 520명

4) 구민의 역량과 생애가치 개발

- 성인문해교육 공모사업 지원 : 12개소 16개 강좌 312명
- 찾아가는 배달강좌 러닝콜 운영 : 39개 강좌 508명
- 찾아가는 환경교실 운영 : 12개소 323명
- 재능쑥쑥 인재육성 지식기부 프로젝트 : 8개 강좌 144명

5) 지역사회 경제 활력화 추진

- 행복잡(JOB)기 강좌 운영 : 12개 강좌 183명
- 행복학습매니저 양성 및 배치 : 기존 1~3기 22명 배치, 4기 20명 신규 양성
- 행복나누미 마을강사 양성과정 및 발표회 개최 : 25명 참여, 13명 행복학습센터 강사 활동

2. 교육지원

가. 교육경비보조금 지원

- 1) 지원목적 : 교육환경 개선 및 지역특색교육사업 개발에 필요한 경비 보조
- 2) 기 간 : 2018. 3. ~ 2018. 12.
- 3) 지원대상 : 관내 52개교(초 21, 중 13, 고 15, 특수학교 3)
- 4) 지 원 : 17개교 193,860천원(초 6, 중 4, 고 6, 특수학교 1)
- 5) 내 용 : 학교 시설개선 사업, 교육과정 운영지원 등
- 6) 2019년 계획 : 300,000천원 지원(관내학교 교육환경개선)

나. 친환경 급식비 지원

- 1) 지원목적 : 학교급식의 질 향상으로 학생들의 식생활 개선 및 건전한 심신발달에 기여
- 2) 기 간 : 2018. 3. ~ 2018. 12.
- 3) 지원대상 : 16개교(중학교 13, 특수학교 3)
- 4) 지 원 : 16개교 99,696천원
- 5) 내 용 : 친환경 쌀, 배추, 무 등 친환경 식재료 구입비
- 6) 2019년 계획 : 150,000천원 지원

다. 사립유치원 방과후과정 운영비 지원

- 1) 지원목적 : 취업부모 자녀(만3세~만5세까지 유아)에게 교육과 보호기능을 통합·제공함으로써 유아의 전인적 성장 도모 및 여성의 사회활동 참여 촉진
- 2) 지원용도 : 1일 8시간 이상의 교육활동을 하는 사립유치원 방과 후 과정 운영에 소요되는 공공요금
- 3) 지원대상 : 관내 사립유치원
- 4) 지 원 : 20개원 20,000천원
- 5) 2019년 계획 : 20개 사립유치원 20,000천원 지원

라. 초등학교 수영실기교육 지원

- 1) 지원목적 : 수영기능 습득을 통하여 신체의 균형적 발달, 심폐 기능 강화 등 학생 건강증진 및 기초체력 향상
- 2) 기 간 : 2018. 3. ~ 2018. 12.

- 3) 지원대상 : 남구 관내 초등 21개교 3학년 2,212명
- 4) 지 원 : 55,959천원 (교육부: 교육청: 남구 = 32:32:36)
- 5) 내 용 : 1인 10시간 수영실기 교육 (수상안전 2시간 포함)
- 6) 2019년 계획 : 대상자를 초등학교 3, 4학년에서 5학년까지 확대하여 88,344천원 지원

마. 방과후학교 운영

- 1) 사업목적 : 주5일 수업제 시행에 따라 방과후 학교 문화체육활동 프로그램 운영을 지원하여 학교 밖 지역에서의 교육올타리 구축
- 2) 사 업 비 : 26,482천원 (전액 구비)
- 3) 기 간 : 2018. 3. ~ 2018. 12.
- 4) 사업내용
 - 1동 1교 : 동- 학교 간 교육협력프로그램(11개동~13개교 연계)
 - 토 요 학 교 : 무지개공부방, 고동골 꼬마예술가
- 5) 2019년 계획 : 43,000천원

바. 진로교육 지원

1) 진로교육 프로그램 운영

- 사업목적 : 중학생 자유학기(년)제 시행에 따라 중학생을 대상으로 하는 진로교육 프로그램을 운영하여 학생들에게 다양한 직업에 대한 이해로 자기주도적인 진로설계 지원
- 사 업 비 : 31,828천원 (시비 18,000, 구비 13,828)
- 기 간 : 2018. 2. ~ 2018. 12.
- 사업내용 : 남구청 탐구생활 등 16개 프로그램 5,558명 참여

2) 진로교육지원센터 운영

- 운 영 비 : 204,000천원 (교육청 104,000, 구비 100,000)
- 운영기간 : 2018. 2. 19. ~ 2018. 12.
- 운영실적
 - 체험처 27개 발굴, 진로 프로그램 136개 발굴
 - 재능기부 인력풀 22명 확보, 18개 기관 MOU 체결
 - 진로·진학 특강 프로그램 운영 : 8개 81회 4,544명 참여

- 진로체험 프로그램 운영 : 19개 프로그램 168회 10,309명 참여
- 진로적성 검사 및 상담 : 3개 프로그램 49회 308명 참여
- 진로체험지원 전산망(꿈길) 관리 및 진로체험처 데이터베이스 구축

진로교육지원센터 시설 현황

시설명	위치 (규모)	시설현황	위탁기관 (위탁기간)	근무인원	개소일
남구진로교육 지원센터	남구 못골로 13, 5층 (251.66㎡)	사무실, 진로상담실, 세미나실, 동아리실 등	(주)KNN 글로벌미래 교육원 (3년)	센터장 포함 4명	2018.3.8.

사. 청소년 건전 육성

1) 청소년 참여형 프로그램 운영

- 다양한 체험활동 참여를 통해 청소년의 건강한 성장을 도모하고 소외된 계층의 청소년 동참을 유도하여 문화적 욕구실현을 충족하고자 청소년 참여형 프로그램을 운영하고 있다.
- 오륙도축제와 연계하여 2018년도 10월에 청소년 39명을 대상으로 전통성년례를 개최하여 우리 전통문화를 통해 건전한 민주시민으로서의 책무를 일깨우는 기회를 제공하였고, 청소년들이 직접 기획하고 참여하는 청소년 나눔 베품시장을 개최하여 합리적 자원순환 개념 및 경제관념을 기르고 수익금 기부로 이웃에 나눔을 실천하였으며, 11월에는 혜성·혜남학교를 방문하여 공연문화 체험의 기회가 비교적 적은 장애인 청소년을 위하여 공연 및 레크리에이션 등 학생 및 교사가 함께하는 청소년 어울마당을 개최하였다.

2) 청소년 상담복지센터 운영

- 2016년 3월부터 운영 중인 남구청소년상담복지센터에서는 위기청소년 통합지원사업(CYS-Net)을 통해 위기청소년의 개인상담, 위기청소년 발굴 아웃리치, 긴급구조 서비스 시행 및 1388청소년 지원단과 실행위원회 등 지역사회 연계협력 사업을 실시하고 있으며 청소년 동반자의 방문 상담과 찾아가는 집단 상담 등 지방상담사업도 활발히 진행하고 있다. 2018년에는 CYS-Net을 통해 개인상담 606명, 총 7,554건의 각종 지원 서비스를 제공하였다.

- 학교밖청소년지원센터에서는 학교 밖 청소년들의 개인적 특성과 수요를 고려한 상담 지원, 교육지원, 직업체험 및 취업지원, 자기계발 등의 프로그램을 통해 학교 밖 청소년들이 건강한 사회구성원으로 성장할 수 있도록 지원하고 있다. 2018년에는 학교 밖 청소년 및 잠재적 학교 밖 청소년 283명을 발굴하여 총 6,246건의 서비스를 지원하였다.

청소년상담복지센터 시설 현황

시설	위치(규모)	시설현황	위탁기관 (위탁기관)	근무인원	개소일
남구청소년 상담복지센터	남구 유엔평화로 24, 5층 (254.10㎡)	사무실, 상담대기실, 심리검사실, 개인(3)· 집단 상담실, 교육실, 위생시설 등	학교법인 동서학원 (3년)	센터장 포함 13명	2016.3.14

3) 청소년증 발급

- 청소년의 신분확인 및 교통카드 기능, 공공시설 이용료 면제 또는 할인혜택을 주고자 만9세 이상 18세 이하 청소년에 대하여 896건의 청소년증을 발급수수료 전액 구비 부담하여 발급하였다.

4) 청소년 특별지원 사업 추진

- 청소년이 정상적인 삶을 영위할 수 있는 기본적인 여건을 조성하고 조화롭게 성장·발달할 수 있도록 학업 중단이나 부모의 보호를 받지 못하는 위기 청소년을 대상으로 현금급여 또는 관련 서비스를 직접 지원하는 청소년 특별지원 사업을 시행하고 있으며, 2018년에는 지원이 필요한 청소년 5명에게 10,064천원을 지급하였다.

5) 청소년참여위원회 운영

- 청소년기본법 제5조의2제3항의 규정에 의거 청소년들이 우리 구의 청소년관련 정책과 사업과정에 주체적으로 참여하여 청소년시책의 실효성을 높이고 청소년의 권익을 증진하기 위해 남구 거주 중·고등학생을 공개모집하여 11명으로 구성된 청소년참여위원회를 발족하였다. 남구 청소년참여위원회는 문화체험, 진로체험 등의 다양한 활동에 참여하였고 청소년 정책에 대한 모니터링 및 의견제출 등의 활동도 적극 추진해 오고 있다.

6) 청소년건강지원 사업

- 청소년기본법 제5조제1항의 규정에 의거 중위소득 50%이하 만 11세~18세 여성청소년에게 위생용품(생리대) 지원사업을 실시하였으며 2018년 하반기에 251명의 여성청소년에게 총 6개월분의 위생용품을 지원하였다.

아. 청소년 보호 및 유해환경 정화

1) 청소년 유해환경 근절

- 청소년의 건전한 생활을 유도하고 유해환경으로부터 청소년들을 보호하기 위하여 경찰, 공무원, 지도위원 등이 합동으로 청소년 유해환경에 대한 지도단속을 실시하여 청소년을 선도·보호하고 특히, 청소년 유해업소가 밀집한 부경대~경성대 주변에 대한 수시 현장지도 및 업주 교육을 실시하고 있다. 2018년에는 총 9회의 지도단속을 실시하여 위반사항 43건의 시정명령을 내렸다.
- 2001년 7월에 구성된 「남구청소년지도협의회」는 매월 1회씩 정기회의를 개최하고 있으며, 각종 청소년행사 지원, 청소년 격려·선도 캠페인, 유해업소 계도활동 등 청소년 보호를 위해 활발한 활동을 펼쳐 나가고 있다. 특히 청소년들의 건전한 여가 문화 조성을 위해 2012년부터 청소년 힙합댄스 경연대회를 개최해 오고 있으며 7회째를 맞은 2018년에는 11개팀 41명이 참가하여 흥겨운 경연을 펼쳤고, 주민 350여명도 공연을 함께 즐겼다.

2) 청소년 유해환경 신고포상제도 운영

- 청소년들을 유해환경으로부터 보호하기 위한 전 국민의 지킴이 활동을 권장하고, 운영의 활성화를 위해 남구청소년유해환경신고 포상금 지급규칙을 운영하고 있으며, 신고내용에 따라 5만원~20만원의 포상금이 지급된다.

3. 정보화

가. 정보화 연혁

산업화 이후 정보가 중심이 되어 가치를 창조하는 정보화 사회로 전환됨에 따라 행정체제도에 따른 전산화의 필요성이 대두되어 1989년 4월 기획감사실 전산통계계를 시작으로 1997년에

구정종합정보센터와 인터넷홈페이지 구축 등 구정의 전산화 초석을 마련하였다.

1999년에는 지방세, 예산회계, 세외수입, 인허가 전산화, 2000년에는 「시군구행정종합정보시스템」을 도입하여 전 분야의 행정정보화 및 자료 공동 활용 체제의 기반을 마련하고, 현재까지 2단계 사업, 고도화 3차 구축, 서울행정시스템 구축 등 행정정보화 추진과 질 높은 민원서비스를 제공하고 있으며, 공통기반 DB서버(2014년), 웹서버(2017년), 공통기반 AP서버(2018년)를 지속적으로 교체하여 행정정보시스템의 안전성을 높이고 있다.

2002년에 전자문서시스템을 도입·운영하다가 2013년 8월 전국 공통으로 활용하는 온-나라 시스템으로 교체하여 행정업무의 효율적 운영을 지원하고 있다.

1997년에 인터넷 홈페이지 서비스를 구축하여 온라인 민원행정을 시작하였고 2016년 5월에는 다양한 스마트 기기를 통한 신속한 구정정보 제공을 위해 대표홈페이지를 반응형으로 재구축하고, 2016년 10월에는 홈페이지를 통해 제공되는 동영상을 고화질로 시청할 수 있는 영상스트리밍 서비스를 구현하였으며, 2017년 12월에 동 주민센터 홈페이지를 구축하고 2018년 8월 대표 홈페이지 응답속도를 개선하여 대민 서비스 만족도를 높이고 있다.

행정업무 추진을 위한 공무원 역량을 강화하기 위해 직원 정보화 교육을 실시하고 공무원 정보지식인 대회를 개최하여 정보화 능력 향상을 추진한 결과 부산시와 행정안전부 공무원 정보지식인 대회에서 지속적으로 우수한 성적을 거두었으며, 저소득층을 대상으로 사랑의 그린PC 보급하고 장애인 정보접근성을 높이기 위한 정보통신보조기기 보급 등 주민 정보화격차 해소사업을 지속적으로 추진하고 있으며, 지역 주민의 정보화시대 경쟁력 확보를 위해 매년 2,000여명을 대상으로 주민정보화 교육을 실시하는 등 큰 호응을 이끌어 내고 있다.

구민의 알 권리 충족과 공공정보의 민간 이용 활성화를 위하여 공공데이터 개방 업무를 추진하여 현재 151종의 데이터를 개방중이고 지속적으로 개방을 확대하고 있다.

또한, 빠른 속도로 발전하는 정보화시대의 역기능(사이버 침해, 개인정보유출 등)을 예방하기 위해 방화벽, 침입방지, 네트워크접근제어, 암호화 장비, 서버팜 장비 설치를 통하여 정보보안 강화를 추진하고 있으며, 날로 중요해 지는 개인정보보호를 위해 개인정보 암호화 SW, 개인정보 노출차단 SW, 개인정보 접속기록 관리시스템 등 운영을 통해 구민들의 소중한 개인정보 유출 방지에 노력하고 있다.

〈정보화 연혁〉

- 1989. 4. 기획감사실 전산통계계 설치
- 1990. 10. 기획감사실 전산통계계에서 총무과 통신전산계 조직 개편
- 1993. 12. 총무과 전산계 신설

- 1994. 10. 전산실 구축
- 1995. 1. 주전산기 도입 (HIServer 6000)
- 1995. 3. 분구에 따른 전산실 및 교육장 설치, 주전산기이설지방세정보시스템 구축
- 1997. 11. 남구 인터넷 홈페이지 민원서비스 실시
- 1998. 12. 남구지역정보화촉진조례 제정 공포
- 2000. 10. 시군구행정종합시스템 본격 가동
- 2002. 6. 전자문서시스템 구축 운영
- 2003. 5. 시군구행정종합시스템 2단계업무 구축
- 2003. 12. 홈페이지 개편 및 사이버UN기념관 사이트 구축
- 2004. 8. 구↔동 구간 행정정보망 이중화 및 암호화 장비 구축
- 2005. 11. 부동산거래관리시스템 구축, 토지정보시스템 통합
- 2006. 9. 표준 인사정보시스템 및 지방재정정보시스템 구축
- 2006. 12. 표준 지방세정보시스템 구축
- 2007. 1. 담당명칭 변경(전산담당→정보화담당)
- 2007. 3. 부산광역시 남구 지역정보화촉진 기본계획(2007~2011) 수립
- 2007. 7~11. 시군구행정종합정보시스템 고도화 1,2차 확산
- 2008. 9. 시군구행정종합정보시스템 고도화 3차 확산
- 2008. 11. 남구 홈페이지 개편
- 2009. 3. 남구 보건소 홈페이지 개편
- 2009. 12. 남구 문화관광 홈페이지 웹접근성 개선
- 2010. 11. 시군구행정종합정보시스템 노후장비 교체
- 2012. 1. 남구 정보화기본계획(2012~2016) 수립
- 2012. 10. 남구 대표 홈페이지 웹접근성 개선
- 2013. 1. 총무과에서 평생교육과 정보화담당으로 조직 개편
- 2013. 8. 업무관리시스템(온-나라)구축, 모바일 홈페이지 구축 및 서비스
- 2014. 7. 디스크백업 및 원격지백업시스템 구축 서비스
- 2014. 12. 시군구 공통기반 노후장비 교체
- 2015. 8. 남구 팀제 운영에 따른 명칭 변경(정보화담당→정보화팀)
- 2015. 11. 전산실 부대장비관리시스템 구축

- 2015. 12. 통합정보자원관리시스템(지킴-e) 노후장비 교체
- 2016. 5. 남구 홈페이지 전면 재구축
- 2016. 8. 개인정보 영향평가 실시
- 2016. 10. 홈페이지 영상스트리밍 서비스 구현
- 2017. 12. 시군구 공통기반 노후장비(웹서버 등 3종 4대) 교체
- 2017. 12. 동 주민센터 홈페이지 구축
- 2018. 11. 시군구 공통기반 AP 서버 교체

나. 정보화 시설 및 주요 업무시스템 현황

1) 정보화 시설

시설	규모(위치)	현 황	주 요 기 능
전산실 (통계구역)	259.97㎡ (4층, 78.6평)	· 주요 서버 14대, 보안장비 71대 · 백본 2대, 스위칭허브 등 45대 · 항온항습기, UPS, 하론소화기	홈페이지, 온-나라, 서울행정정보 등 운영
정보화교육장	128.58㎡ (5층, 38.9평)	· PC 41대 · 프로젝터 1대	주민, 직원 정보화 교육
무인민원발급기	7대	· 구청(민원실), BIFC Mall, 부산성모병원, 오륙도 SK뷰, 舊 대연2동사, 舊 우암2동사, 대동골문화센터	주민등록 등초본 등 발급민원 86종

2) 주요 업무시스템 현황

시스템명	모델명	대수	도입시기	운 영 업 무
공통기반Ⅱ 시스템(AP,DB)	IBM S824	1	2018.11	새울, 인사, 세정, 재정, 건축 등
	IBM P750	1	2014.12	
공통기반Ⅱ 시스템(WEB)	후지쯔 RX2540M2	2	2017.12	인터넷 전자민원
공통기반Ⅰ 시스템(AP,DB)	IBM P750	2	2010.12	주민등록, 도로명, 세외수입 등
백업서버	IBM X3550M4	1	2014.06	공통Ⅰ·Ⅱ, 온나라, 토지시스템 백업
온나라시스템	오라클 M10-4	2	2013.07	전자문서 생산, 발송, 메모보고 등
토지정보시스템	IBM P770	1	2012.03	토지거래, 공시지가, 부동산중개업 등
대표 홈페이지(DB)	IBM P720	1	2015.11	홈페이지 DB
대표 홈페이지(AP)	HP DL580 G7	1	2011.02	홈페이지 AP
영상 스트리밍시스템	HP DL360e	1	2013.07	홈페이지 고화질 영상정보 관리
통합정보관리체계(지킴이)	오라클 M10-1	1	2015.12.	주요시스템 관제 및 SMS 통보

다. 정보화사업 추진

1) 시군구 공통기반시스템 운영

- 업무개요 : 행정안전부에서 추진하여 전국 시군구에 공통으로 보급한 시스템으로 주민등록, 세율, 재정, 세정 등 업무를 운영하기 위한 시스템
- 추진내용
 - 노후화된 시군구 공통기반시스템 AP 서버 교체
 - 시군구 공통기반 재해복구시스템 암호화 솔루션 설치

2) 업무관리시스템(온-나라) 운영 ※ 서비스 개시 : '13. 8. 1.

- 업무개요 : 문서의 생산부터 유통·보존 및 폐기에 이르기까지 문서업무 전 과정 전자화
 - 추진내용
 - 온-나라시스템(HW, SW) 운영 및 기능개선
 - 행정정보시스템(표준지방세, 지방재정)과의 연계서비스 구축
- ※ 2018년 생산문서 현황 : 총생산 321,363건, 전자 316,822건, 비전자 4,541건

3) 남구 홈페이지 운영 ※ 서비스 개시 : '97. 11. 20.(재구축 : '16. 5. 1.)

- 업무개요 : 맞춤형 행정정보 서비스를 구현하고, 다양한 스마트기기를 통한 구정 정보 제공을 위한 반응형 홈페이지 구축으로 홈페이지 관리 및 정보제공의 효율성 제고
 - 추진내용
 - 메인페이지 최적화로 웹페이지 응답속도 향상
 - 남구 체육회, 치매센터, 동네체육시설 등 신규 콘텐츠 추가
 - 홈페이지 웹 취약점 점검 및 개인정보 노출진단 실시
 - 웹 표준(접근성, 호환성 등)SW개발보안 준수 및 사이트 품질확보
- ※ 웹 접근성 인증마크 갱신

4) 정보인프라 구축

- 업무개요 : 직원들의 행정업무 지원 및 구민 서비스 만족도 향상을 위하여 인프라 환경 개선
- 추진내용
 - 직원들의 업무 효율성 향상을 위한 노후 PC 416대 교체
 - 행정업무 지원과 대민서비스 향상을 위한 노후 네트워크 장비(스위치) 13대 교체

5) 정보화교육

- 업무개요 : 주민의 정보화 마인드 확산 및 직원 정보화능력 향상을 위해 다양한 교육과정 개설 및 운영
- 추진내용
 - 직원 정보화교육 : 8개 과정, 14회 212명
 - 주민 정보화교육 : 12개 과정, 52회 1,935명

6) 정보격차 해소 사업 추진

- 업무개요 : 정보취약계층에 불용PC 정비하여 사랑의 그린PC 보급, 장애인 대상으로 정보통신 보조기기 본인부담 20%로 지원 등
- 추진내용
 - 사랑의 그린PC 보급 : 66대(개인 51대, 단체 15대)
 - 정보통신보조기기 지원 : 7명 지원(시각 3명, 지체·뇌병변 1명, 청각·언어 3명)

7) 정보보안 및 개인정보보호

- 업무개요 : 정보보안 사고 예방 및 사이버 침해 사고 발생 시 신속한 처리절차 확립 및 개인정보보호 관리
- 추진내용
 - 정보보안 및 개인정보보호 추진 계획 수립 시행
 - 정보보안 및 개인정보보호 강화를 위한 PC 보안점검 SW 구입
 - 비인가자 접근 차단을 위한 네트워크 접근제어 SW 구입

8) 공공데이터 개방 추진

- 업무개요 : 행정정보시스템별 보유중인 공공데이터를 적극 공개하여 국민의 알권리 충족 및 공공데이터의 민간 이용 활성화
- 추진내용
 - 공공데이터 제공 및 이용 활성화 시행계획 수립
 - 오픈 API 개방(11종), 공공데이터 개방 표준화(51종), 공공데이터 개방 확대, 공공데이터 파일 정비 및 현행화
 - 2018. 12월말 기준 151종의 공공데이터를 개방 중
 - ※ 오픈 API : 민간개발자가 공공데이터를 쉽게 활용할 수 있도록 표준화한 형식으로 제공하는 프로그램

제2장 복지행정 전개 및 지역경제 활성화

1절 사회복지

2절 환경위생

3절 청소행정

4절 일자리경제

5절 공원녹지

제1절 사회복지

지역사회 복지활동은 주민의 상호부조정신 및 지역 문제를 해결하고자 하는 자발적인 민간 활동에서 시작되어 점차 중앙 및 지방행정 중심으로 전개되었다. 초창기에는 주민복지 구조변화를 충분히 파악하고 보다 구체적인 시책을 펴는 방향으로 전개되어 왔으나, 최근 지방자치의 활성화와 지방분권 정책에 따라 지방의 자율성과 책임성이 강화됨으로써 민간부문의 복지 참여가 확대 되는 추세에 있다.

사회복지 시행 초기에는 국민기초생활보장수급자, 장애인, 한부모 가족, 의지할 곳 없는 노인 등이 사회복지 주요 대상으로 인식되어 왔으나, 사회가 발전할수록 복지대상은 다양화되고 복지에 대한 수요는 증가하고 있으며, 물질적 측면뿐만 아니라 정신적 측면도 강조되고 있다.

다함께 행복한 남구를 만들기 위하여 주민에게 더 다가가는 적극적인 사회복지분야의 업무수행으로 보건 복지부에서 실시한 2018년도 희망복지지원단 운영부문 지역복지사업평가 최우수 수상, 2018년도 지역복지사업 찾아가는 보건복지서비스 분야 평가 우수 수상, 부산광역시에서 실시한 2018년도 찾아가는 보건복지서비스 평가 우수 수상, 2018년 구·군 사회복지분야 종합평가 우수를 수상하는 성과를 거두었다.

맞춤형 급여 부양의무자 기준완화(2017년 11월 1일 시행)로 기존에 혜택을 보지 못한 분들에게도 필요한 급여를 지급할 수 있게 되어 최저생활을 보장하고 자립을 지원할 수 있게 되었다.

앞으로 우리는 물질위주의 사고에서 벗어나 국민의 삶의 질 향상에 적극적인 관심을 가져야 할 때임을 인식하여 복지업무를 담당하고 있는 공무원, 복지관련 기관, 단체와 주민들이 함께 협력하여 행복한 복지사회를 만들어야 할 것이다.

1. 서민생활 보호

국민기초생활보장제도는 생활보호법을 대체하는 국민기초생활보장법이 정부의 「생산적 복지」 이념과 시민단체, 정당, 정부 등 전 국민적 합의를 바탕으로 1999.9.7. 제정, 1년여의 준비를 거쳐 2000.10.1.부터 시행되었다. 이 제도는 최저생계비 이하의 모든 저소득층의 기초 생활을 보장하고 자활지원 서비스의 체계적인 지원을 통한 생산적 복지를 구현하며 소득 인정액이 최저생계비 이하인 자는 누구나 보호를 받을 수 있는 저소득층의 권리적 성격을 가지는 것으로 각종 기초생활보장 급여를 지원해 오고 있다.

2015년 7월부터는 기존 수급자에 대한 통합급여 방식에서 가구여건에 맞는 4가지 개별급여 (생계, 의료, 주거, 교육)방식으로 선정기준과 지원수준이 다층화 되어 급여별 특성에 맞게 보장 수준을 현실화 하였다.

가. 국민기초생활보장수급자 신청 및 선정 기준

1) 수급자 신청

국민기초생활보장수급자 신청은 생활이 어려운 저소득 가구의 가구원, 그 친족 및 기타 관계인이 「복지대상자 보장급여신청서」와 소득·재산관계 입증서류(전세, 월세계약서 등)등을 구비하여 관할 동주민센터에 제출한다. 제출된 신청서에 의거 구청 사회복지담당 직원이 해당 세대를 방문, 상담하고 재산·소득관련 조회와 부모, 자녀 등에 대한 부양의무자 조사를 거친 후 법적 기준에 따라 수급자 선정 적합여부를 결정하며, 그 결과는 해당 동 주민센터와 민원인에게 문서로 알려준다.

2) 수급자 선정기준

생계·의료·주거급여 수급자로 선정되기 위해서는 신청인 가구의 소득인정액 기준과 부양의무자 기준을 동시에 충족시켜야 한다. 부양의무자란 신청인의 배우자 및 1촌의 직계혈족(부모, 자녀)과 그 배우자(사위, 며느리)를 말하며, 부양의무자가 없거나 또는 부양 의무자가 있어도 부양능력이 없거나 부양 받을 수 없는 경우가 해당된다. 교육 급여의 경우 부양의무자 기준 폐지로 부모 소득이 교육급여 지급기준에 해당되는 경우 부양의무자의 유무와 관계없이 수급자로 보호받을 수 있다.

국민기초생활보장수급자 현황

(단위 : 세대/명)

동 명	생계급여		의료급여		주거급여		교육급여	
	가구	가구원수	가구	가구원수	가구	가구원수	가구	가구원수
계	4,827	6,361	5,342	7,264	5,869	8,154	1,189	1,646
대연1동	462	617	500	679	524	715	88	114
대연3동	169	222	183	248	209	292	72	82
대연4동	253	321	278	357	314	415	67	95
대연5동	220	329	253	400	276	438	84	125
대연6동	137	175	149	194	157	212	47	64
용호1동	534	726	593	860	654	966	145	204
용호2동	184	228	208	263	247	333	58	88
용호3동	367	474	414	545	458	616	83	116
용호4동	184	251	199	291	222	329	49	69
용 당 동	158	198	171	217	177	232	46	57
감만1동	419	564	467	655	513	733	91	126
감만2동	195	252	218	289	233	313	55	81
우암동	442	568	483	621	521	686	66	93
문현1동	306	424	338	487	397	597	92	131
문현2동	356	428	382	465	415	515	36	52
문현3동	191	277	220	325	250	368	57	78
문현4동	250	307	286	368	302	394	53	71

※ 2018.12.31.기준 (시설수급자 9개소 165명 미포함)

나. 국민기초생활수급자 지원

1) 생계급여

가구의 소득인정액이 생계급여 선정기준 이하이고 부양의무자 기준에 적합한 자로서 타 법령에 따라 생계급여를 지원받고 있는 수급자는 제외된다. 가구별 생계급여액은 생계급여 선정 기준액에 가구의 소득인정액을 차감한 금액으로 산정한다.

2018년 현금급여 선정기준

가구규모	1인가구	2인가구	3인가구	4인가구	5인가구
기준 중위소득	1,672,105	2,847,097	3,683,150	4,519,202	5,355,254
생계급여 선정기준 (기준중위소득 30%이하)	501,632	854,129	1,104,945	1,355,761	1,606,576
의료급여 선정기준 (기준중위소득 40%이하)	668,842	1,138,839	1,473,260	1,807,681	2,142,102
주거급여 선정기준 (기준중위소득 43%이하)	719,005	1,224,252	1,583,755	1,943,257	2,302,759
교육급여 선정기준 (기준중위소득 50%이하)	836,053	1,423,549	1,841,575	2,259,601	2,677,627

2018년 생계급여 지원실적

(단위 : 세대/명/천원)

구 분	가구수	인원수	지원액
생계급여	4,715	6,322	23,588,131

※ 2018.12.31.기준 [가구수 및 인원수는 월평균, 지원액은 누계]

2) 주거급여

주거급여는 주거가 불안정한 저소득층 등 취약계층의 주거비 부담을 완화하고 양질의 주거 수준을 확보하기 위해 시행한다. 수급자의 가구원수, 거주형태, 부담수준, 지역 여건 등을 감안 하여 임차 수급자에게는 임차급여를 지급하고, 자가 수급자에게는 주택 노후도에 따른 맞춤형 주택 개보수가 가능하도록 수선유지 급여를 지급한다.

주거급여 지원기준

○ 임차가구

지역 및 가족수에 따라 산정한 기준임대료를 상한으로 실제 전월세 비용(월임차료+보증금 환산액) 지원한다.

【부산광역시 기준임대료】

(단위 : 만원)

구분	1인	2인	3인	4인	5인	6~7인	8~9인	10~11인
3급지	16.3	17.8	21.3	24.7	25.8	29.6	32.5	35.8

※ 2019.1.1.기준

○ 자가가구

주택의 노후도에 따라 도배, 난방, 지붕 등 종합적인 수리를 지원한다.

【 주택개량 지원내용 】

구분	경보수	중보수	대보수
수선비용	378만원	702만원	1,026만원
수선주기	3년	5년	7년
수선예시	도배, 장판 등	창호, 단열, 난방공사 등	지붕, 옥실개량 등

※ 2019.1.1.기준

3) 교육급여

수급자에게 적절한 교육기회를 제공하여 자립능력을 배양하고, 동시에 빈곤의 세대 전승을 차단하기 위해 교육급여를 지원한다. 2015년도 7월 맞춤형 복지급여 체제로 제도가 전환됨에 따라 기초수급자 교육급여 소관 부처가 보건복지부에서 교육부로, 보장기관은 시·군·구에서 시·도 교육청으로 변경되었다.

교육급여 지원기준

(단위 : 원)

입학금 및 수업료	교과서대금	구분	부교재비	학용품비	비고
학교장이 고지한 금액	해당 학년의 정규 교육과정에 편성된 교과목의 교과서 전체	초등	66,000	50,000	
		중고등	105,000	57,000	

교육급여 지원실적

(단위 : 세대/명)

구분	가구수	인원수
교육급여	1,193	1,650

4) 해산·장제급여

생계·의료·주거급여 수급자가 출산 또는 사망했을 경우, 갑작스런 경제상황 변화에 적극 대처할 수 있는 실질적인 생계보장을 도모하기 위해 해산·장제급여를 지원한다.

해산·장제급여 지원기준

구 분	급여대상	급여액	비 고
해산급여	출산자	수급자 출산 시 1인당 60만원	※ 쌍둥이 출산 시 1,200천원
장제급여	사망자	수급자 사망 시 1인당 75만원	

해산·장제급여 지원실적

(단위 : 천원)

구 분	인원수	지원액
해산급여	9	5,400
장제급여	221	165,590

※ 2018년 누계

5) 정부양곡 할인지원

2002년부터 경제적 여건이 어려운 수급자의 생활안정을 위한 방안으로 양곡관리법령에 따라 정부양곡을 할인 지원하고 있다.

정부양곡 할인 지원기준

구 분	상한량	공급가격 (2016년)	비 고
정부수매 일반미	1인당 월10kg (보장가구원수에 따라)	정부양곡 판매가격의 90%(수급자) 정부양곡 판매가격의 50%(차상위)	매년 양곡 고시금액 변동

* 20kg 1포대 : 32,710원, 10kg 1포대 : 16,540원

정부양곡 할인 지원실적

(단위 : 천원)

구 분	가구수	신청포수	지원액
정부양곡 할인지원	3,150	3,508	750,392

※ 2018.12.31.기준, 가구수 및 신청포수는 월평균, 지원액은 누계임. .

6) 시비특별지원사업

저소득 주민 시비특별지원사업은 생계유지에 어려움을 겪고있는 기초생활수급자 및 차상위 계층 등에게 시비로 월동대책비, 자녀교통비 등을 지원하여 취약계층의 생활안정을 도모하고 자녀 교육경비 지원을 통해 교육을 장려하는 사업이다.

시비특별지원사업 지원기준

(단위 : 원)

구 분	급여명	지원대상	지원금액	지원시기
저소득주민 특별지원사업	월동대책비	수급자 중 한부모가구	연 100,000	연 1회(11월)
	자녀교통비	생계의료수급자 자녀 중 중·고교생	연 304,000	분기별(1,4,7,10월)
차상위계층 특별지원사업	월동대책비	차상위자활사업대상자 우선돌봄차상위가구	연 100,000	연 1회(11월)
	자녀교통비	타 법 미지원 차상위계층 중 중·고교생	연 304,000	분기별(1,4,7,10월)

시비특별지원사업 지원실적

(단위 : 천원)

구 분	급여명	가구수	인원	지 원 액
저소득주민 특별지원사업	월동대책비	81	-	8,100
	자녀교통비	-	1,665	123,929
차상위계층 특별지원사업	월동대책비	92	-	9,200
	자녀교통비	-	11	836

7) 부산형 기초보장제도

부산형 기초보장제도는 국민기초생활보장법 상 수급자에서 부적합 또는 급여중지 된 자 중에 부산지역에 거주하는(세대주가 1개월 이상) 자로 부산형 기초보장제도 기준에 적합한 사람에게 급여를 지원하는 제도이다.

부산형 기초보장제도 지원기준

○ 최저생계유지비(생계급여)

구분	0-40% 이하		41-70% 이하		71-100 이하	
	소득평가액	급여액 (A의 80%)	소득평가액	급여액 (A의 50%)	소득평가액	급여액 (A의 30%)
1인	0 ~ 267,537	200,000	267,538 ~ 468,189	125,000	468,190 ~ 668,842	75,000
2인	0 ~ 455,536	341,000	455,537 ~ 797,187	213,000	797,188 ~ 1,138,839	128,000
3인	0 ~ 589,304	411,000	589,305 ~ 1,031,282	276,000	1,031,283 ~ 1,473,260	165,000
4인	0 ~ 723,072	542,000	723,073 ~ 1,265,377	338,000	1,265,378 ~ 1,807,681	203,000

※ A : 현금급여(기초생활보장제도 생계급여)의 50%

○ 부가급여 : 부산형 기초수급자 중 노인, 장애인, 한부모 구성가구

구분	0-40% 이하		41-70% 이하		71-100 이하	
	소득평가액	급여액 (A의 80%)	소득평가액	급여액 (A의 50%)	소득평가액	급여액 (A의 30%)
1인	0 ~ 267,537	50,000	267,538 ~ 468,189	37,000	468,190 ~ 668,842	25,000
2인	0 ~ 455,536	85,000	455,537 ~ 797,187	64,000	797,188 ~ 1,138,839	42,000
3인	0 ~ 589,304	110,000	589,305 ~ 1,031,282	82,000	1,031,283 ~ 1,473,260	55,000
4인	0 ~ 723,072	135,000	723,073 ~ 1,265,377	101,000	1,265,378 ~ 1,807,681	67,000

부산형 기초보장제도 지원실적

(단위 : 세대/명/천원)

구 분	가구수	인원수	지원액
생계급여	82	98	270,980

※ 2018.12.31.기준 [가구수 및 인원수는 월평균, 지원액은 누계]

다. 저소득주민 지원

1) 동 복지기능강화(다복동) 사업 추진

복지사각지대와 취약·위기 가구가 지속적으로 증가하고 행정위주의 일방적, 획일적 복지 정책 및 공적 지원 한계로 다양한 복지욕구 해결이 어려워짐에 따라 분산된 서비스 제공체계를 洞으로 일원화하여 복지사각지대 및 복지지원의 중복을 방지하고 이웃이 이웃을 돕는 주민참여형 洞 단위 복지공동체를 조성하기 위하여 「洞 희망복지팀」을 설치·운영하는 동 복지기능강화(다복동) 사업을 시행하였다.

2016년에 용호1동, 용호3동, 감만1동, 우암동, 문현1동, 문현2동 6개동에 희망복지팀을 신설, 2017년에 대연1동, 대연3동, 대연4동, 대연5동 4개동에 신설, 2018년에는 용호2동, 문현3동, 문현4동 3개동에 희망복지팀을 추가로 신설하여 찾아가는 복지상담, 복지사각지대 발굴, 통합사례관리, 민관협력 활성화 사업을 추진하였다.

2018년 동 복지기능강화(다복동) 사업 추진실적

동 명	사각지대발굴(건)		방문상담(건)		통합사례관리(건)		서비스연계(건)	
	2017	2018	2017	2018	2017	2018	2017	2018
총 계	16,561	20,762	28,729	80,962	218	243	26,674	38,305
대연1동	257	2,031	5,897	5,662	16	23	2,858	2,692
대연3동	3,956	1,660	428	3,196	19	18	2,473	4,220
대연4동	1,587	1,810	2,308	6,261	22	24	1,206	2,800
대연5동	2,286	1,598	2,566	14,850	15	21	1,139	7,255
용호1동	1,486	3,050	4,298	2,871	26	22	4,180	2,754
용호2동	-	1,035	-	3,902	-	2	-	561
용호3동	1,367	1,253	4,371	8,665	22	22	3,521	3,020
감만1동	783	2,206	1,036	7,933	24	28	3,649	4,318
우암동	1,119	1,691	3,668	3,920	28	28	4,802	3,412
문현1동	2,201	1,251	2,230	2,134	20	16	1,822	1,193
문현2동	1,519	1,154	1,927	5,723	26	25	1,024	1,499
문현3동	-	865	-	8,014	-	4	-	2,672
문현4동	-	1,158	-	7,831	-	10	-	1,909

※ 2017년 대비 2018년 사각지대 발굴 25%, 방문상담 281%, 통합사례관리 11% 증가

2018년 동 복지기능강화(다복동) 특화사업 추진

다복동명	특화사업	다복동명	특화사업
대연1동 (8)	<ul style="list-style-type: none"> · 안부요구르트 지원사업 · 경로당과 함께하는 한방교실 · 희망드림 방문데이 · 복지통장의 집 명패 제작 및 전달 · 사랑의 반찬 나눔 사업 · 생일케이크 전달 · 홀로어르신 도시락 나눔 사업 · 똑똑똑 두드림데이 사업 	용호3동 (8)	<ul style="list-style-type: none"> · 찾아가는 문화복지사업 · 혼남어르신 건강밥상사업 · 취약계층아동 청소년 목욕지원사업 · 폐기철거부지 착한텃밭 운영 · 사랑의 이마용 DAY운영 · 희망나눔 집수리 봉사단 · 용호3동 통사랑해 · 홀로어르신 안부아쿠르트 지원사업
대연3동 (7)	<ul style="list-style-type: none"> · 밑반찬 지원사업 “집밥이 최고야” · 향토굴국밥 자판기 동전 모으기 사업 · 9988 장수 야크르트 지원사업 · 경성대학교 저소득 장학금 지원사업 · 동광시 저소득아동 생필품 지원사업 · 대영온천 저소득아동 도서구입비 지원사업 · 영웅주유소 저소득 어르신 부식지원사업 	감만1동 (6)	<ul style="list-style-type: none"> · 건강톡톡 요구르트 지원 · 세바퀴 복지 순찰대 운영 · ‘식사를 부탁해’ 국·반찬 지원 · ‘투게더 방문데이’ 운영 · ‘해피케익 해피박스’ 운영 · ‘차상위 가구’ 전수조사
대연4동 (10)	<ul style="list-style-type: none"> · 희망찬 죽 밑반찬 지원사업 · 마음을 배달하는 배달왕 · 소규모 집수리지원사업 『우리동네 맥가이버』 · 『우리동네 숨은보석 인증제』 실시 · 전입취약계층 복지상담 『걱정말아요 그대』 · 저소득층 『거동불편자 클린케어』 사업 · 만수무강 독거노인 생신축하 사업 · 헤어CUT, 행복UP 무료헤어서비스 사업 · 헬로365발굴단 현장방문의 날 실시 · (주)옵스제과 후원 사랑의 빵빵 터지는 날 · 1인가구 안부확인 사랑의슈퍼100배달사업 	우암동 (6)	<ul style="list-style-type: none"> · 독거노인안부 확인 · 방문형서비스기관실무자 활용 · 복지통장『나도 복지전문가 교육』 · 안부 요구르트 배달사업 · 메이(MAY)크리스마스 사업 · 115복지사각지대 현장방문 사업
대연5동 (7)	<ul style="list-style-type: none"> · 홀로어르신 아쿠르트 배달지원사업 · 이웃사촌 돌봄 서비스 지원사업 · 작은도움 큰기쁨 지원사업 · 80세 생신 도래자 어르신 식육권 지원사업 · 관내 출생 영아 백일떡 및 기저귀 지원사업 · 통장 희망나눔 릴레이 사업 · 저소득 가정 중·고등학교 신입생 교복지원사업 	문현1동 (7)	<ul style="list-style-type: none"> · 행복아쿠르트 지원사업 · 행복배달『따뜻한 한끼』가정식 지원 · 우리동네 행복마용실 · 마르지 않는 온정의 쌀단지 · 착한 텃밭 운영 · 행복가득 사랑의 집수리 사업 · 취약계층 전수조사
용호1동 (6)	<ul style="list-style-type: none"> · 대연고등학교 1일 손자체험활동 · 홀로어르신 『사랑의 요구르트』 배달지원사업 · 홀로어르신 『만수무강 생신상』 · 어버이날맞이 카네이션 전달행사 · 중장년 1인 가구 반찬지원사업 『훈훈한밥상』 · 꿈키움 마을 꿈꾸는 아이(취약계층 아동 전수상담, 민간자원 발굴, 다문화아동 식품 지원, 위기아동 사례회의 및 연계 	문현2동 (7)	<ul style="list-style-type: none"> · 방문복지사업 ‘행복레시피’ · 동 협의회위원회 방문 및 안부확인 · 고독사 예방 캠페인 · 헬로베베 · 행복가득-밑반찬 지원사업 · 홀로노인 생신상 차려드리기 · 아쿠르트 지원사업
용호2동 (8)	<ul style="list-style-type: none"> · 사랑의 요구르트 배달사업 · 사랑가득 도시락 배달 · 56℃사랑의 찾아가는 생신상 사업 · 이웃사촌 주변돌보미 캠페인 · 이웃사촌 우리집을 부탁해 집수리 · 독거노인 전입세대 전수조사 · 청장년 1인가구 전수조사 · 건강한 여름나기 삼계탕 나눔데이 운영 	문현3동 (3)	<ul style="list-style-type: none"> · 안부요구르트 배달사업 · 사랑의 빵 나누기 사업 · 따뜻한 겨울나기 반찬 배달 사업
		문현4동 (5)	<ul style="list-style-type: none"> · 홀로어르신 안부확인『어르신 안녕하세요』 · 복지사각지대 발굴 전수조사 · 7월의 산타가 전하는 여름선물 · 홀로어르신 목욕쿠폰 지원사업 · 홀로어르신 반려식물 나눔사업

2) 긴급지원사업

저소득 주민 등 갑작스러운 위기사유 발생으로 생계유지, 의료비 지출 등이 곤란한 가구의 긴급한 지원의 필요성을 포괄적으로 판단하여, 신속하게 우선 지원하고 나중에 소득, 재산 등을 조사하여 지원의 적정성을 심사하는 제도이다.

2018년 긴급지원사업 지원 내역

(단위 : 천원)

구 분	건 수	지 원 액	비 고
계	1,691	967,956	
생 계 지 원	1,081	615,803	
의 료 지 원	180	298,042	
주 거 지 원	61	18,213	
연 료 비	368	35,148	
장 제 비	1	750	

3) 사회복지 장학금 지급

저소득주민 자녀 중 품행이 단정하고 학업성적이 우수한 학생에게 장학금을 지급하여 학업에만 전념할 수 있는 여건 형성과 자립기반 조성 및 지역사회의 인재로 성장할 수 있는 계기를 마련해 주고 있으며, 2018년에는 고등학생 및 대학신입생 10명에게 10,500천원의 장학금을 지원하였다.

4) 행복나누기 운동 추진

심각한 경제난으로 실직자, 청년실업, 한부모 가족이 급증하고, 고령화 사회로의 진입이 급속히 진행되면서 홀로노인 등 복지사각 지대 주민이 늘어나고 있는 가운데, 소외계층에 대한 지원을 강화하고자 행복나누기 사업을 추진하고 있다. 7개의 주요사업을 구민과 함께 추진하여 따뜻하고 훈훈한 사회분위기를 조성하고자 노력하였다.

행복나누기 운동 주요사업 추진실적

사 업 명	추진실적	사 업 명	추진실적
현금지원서비스	3,662명 538,759천원	주거지원서비스	1,442명 105,485천원
현물지원서비스	33,885명 862,099천원	의료서비스	21,870명 76,726천원
생활용품지원서비스	5,302명 197,005천원	우애서비스	137,969명 109,913천원
가사서비스	4,587명 42,247천원	계	208,717명 1,865,976천원

5) 통합사례관리를 통한 맞춤형 복지서비스 추진

복합적이고 다양한 욕구를 가진 위기가정을 대상으로 민·관·학 협력을 통한 맞춤형 서비스를 제공하여 탈 빈곤 능력을 강화하고 공공과 민간의 복지자원 및 서비스 연계 구축을 통한 서비스의 누락·중복을 방지, 복지재정 운영의 효율성을 제고하였다. 2010년 2월부터 통합사례관리사(4명)를 채용하여 사례관리대상 가구의 욕구조사 및 서비스 제공계획 수립, 서비스자원 연계의뢰와 제공 여부 지속적 점검 등 취약계층 발굴과 위기 가구에 대한 적극적인 서비스를 제공하고 있으며, 2018년도에는 411건의 사례관리대상자를 발굴 및 관리하여 2,065건의 성금·품 연계, 재능기부 등을 통해 관내 복합적 문제를 가진 대상자에게 지역사회자원을 연계하여 맞춤형 복지서비스를 제공하였다.

6) 이웃돕기 성금 지원

소외계층의 외로움과 어려움을 덜어주고 더불어 살아가는 복지공동체 구현을 위해 매년 주민과 관내 단체 및 기업체 등의 정성으로 모은 이웃돕기성금을 국민기초생활보장수급자, 차상위 계층 및 기타 저소득층 주민에게 지원하고 있다.

2018년 이웃돕기 성금 지원내역

(단위 : 천원)

지 원 실 적					
공모사업(신청)	기획사업	긴급지원	지정성금	지정성품	복권기금
42,692	490,679	77,857	747,454	465,784	191,171

7) 복지사각지대 취약계층 지원 「오륙도 5,600원 희망나눔사업」 추진

복지사각지대 취약계층 상시 지원체계 구축과 지역주민 및 기업의 나눔사업 참여 활성화를 통한 지역복지문제 해결을 위해 2016년 10월 25일 구청장, 신정태 부산사회복지공동모금회장, 동장, 구·동 지역사회보장협의체 공동위원장이 참석한 가운데 업무협약을 체결하여 2016년 11월 1일부터 복지사각지대 취약계층 지원을 위한 「오륙도 5,600원 희망나눔사업」을 공동으로 추진하고 있다. 구 및 17개동 협의체별 별도 계좌개설을 통하여 2018년 말 총 224백만원을 모금 하였으며, 모금액은 구 및 동 협의체 특화사업으로 장애인 및 거동불편자 위한 ‘해피 업(UP) 홈서비스 사업’ 및 복지사각지대 1인세대 ‘최고의 하루’등 지역 복지사각지대를 해소하는데 쓰여졌다.

8) 가사·간병 방문 지원 사업

65세미만 생계·의료·주거·교육급여 수급자 및 차상위 계층 중 1~3급 장애인, 중증질환자, 희귀난치성 질환자 등 가사·간병서비스가 필요한 자에게 일정시간을 이용할 수 있는 이용권(바우처)을 지급하여 활동지원을 하고 있다.

본인의 건강·욕구상태 및 필요에 따라 월24시간, 27시간을 선택하여 지원 받을 수 있으나 본인부담금을 아래와 같이 부담하여야 한다. 사업기간은 매년 1월부터 12월까지이며 신채수발, 가사지원, 일상생활 지원, 간병지원 등의 서비스를 받을 수 있다.

가사·간병 방문 지원 바우처 서비스 가격

제공시간	소득수준	서비스가격	정부지원금	본인부담금
월24시간 (A형)	생계·의료급여수급자(가형)	월 283,200원	월 283,200원	면제
	생계·의료급여 이외의 수급자 및 차상위계층(나형)		월 264,340원	월 18,860원
월27시간 (B형)	생계·의료급여수급자(가형)	월 318,600원	월 308,310원	월 10,290원
	생계·의료급여 이외의 수급자 및 차상위계층(나형)		월 297,390원	월 21,210원

라. 자활근로사업 운영

자활사업은 국민기초생활보장법에 의한 저소득층에게 자활을 위한 근로의 기회를 제공하여 자활기반을 조성하는 사업이다

1) 2018년 자활사업 추진현황

자활근로사업은 기초생계급여대상자 중 조건부수급자 등 차상위자에 대하여 자활서비스를 제공한다. 시장 진입 가능성이 높고 자활기업 창업이 용이한 시장진입형 사업을 적극 추진 하였고, 그 결과 남구지역자활센터 11개 사업단에서 4억4천5백만원의 매출액이 발생하였다.

자활사업 대상자 현황

(단위 : 명)

자활사업 대 상 자 (A+B+C+D)	수 급 자				비수급자
	소계 (A+B+C)	조건부수급자 (A)	자활특례자 (B)	희망참여자 (C)	차상위 등 (D)
234	196	83	68	45	38

※ 2018년 12월말 기준(자활근로+자활기업)

자활사업별 참여자수 현황

(단위 : 명)

총계 (A+C)	복지부(지자체)								노동부사업 (취업성공패키지) (C)
	합계 (A=a+b)	자활근로						자활 기업 (b)	
		소계 (a)	시장 진입형	인턴· 도우미형	사회 서비스형	근로 유지형	Gateway		
384	234	211	49	21	78	29	34	23	150

자활사업 예산집행 현황

(단위 : 천원)

구분	예산액	집행액	잔액
자활근로사업	2,496,296	2,338,380	157,916

마. 의료급여 지원

의료급여제도란 생활이 어려운 저소득 주민의 의료문제를 국가가 보장해주는 공공부조제도로 건강보험과 함께 국민의 의료보장의 중요한 수단이 되는 사회보장제도이다.

1) 의료급여 수급권자 현황

의료급여 대상자는 매년 보건복지부장관이 결정하여 시달한 책정기준에 의해 거주지를 관할하는 구청장이 세대별 소득, 재산 등의 생활실태를 조사하여 기준에 부합되는 자를 책정·보호하게 되며, 우리 구 2018년도 의료급여 수급권자 현황 및 진료비 지원 실적은 다음과 같다.

의료급여 지원 대상자

종별	1종	2종
대상	국민기초생활보장수급자(근로무능력세대), 이주민, 의사자 및 의사자, 국가유공자, 중요무형문화재보유자, 북한이탈주민, 5·18민주화운동관련자, 입양아동(18세미만),행려환자	국민기초생활보장수급자 (근로능력세대)

의료급여 수급권자 현황

(단위 : 명)

구분	계	1종					2종
		소계	국민 기초	시설입소자	국가유공자	기타	국민 기초
인원	7,777	5,748	5,172	145	340	91	2,029

진료비 지원 실적(기관부담금)

(단위 : 명, 천원)

진료인원수	총 진료비	1인당 평균 진료비
8,833	47,322,495	5,357

2) 요양비 지원

의료급여 수급권자가 긴급하거나 그 밖의 부득이한 사유로 의료급여 기관과 동일한 기능을 수행하는 기관에서 질병·부상·출산 등에 대하여 의료급여를 받거나 의료급여기관 외의 장소에서 출산을 한 때에는 그 의료급여에 상당하는 금액을 수급권자에게 요양비로 지급한다.

요양비 지급 기준

구분	복막관류액	자동복막투석 소모성재료	당뇨환자 당뇨소모성재료			자가도뇨 소모성재료	산소치료	인공호흡기 대여서비스	
			1형	2형					
지원금액	보건복지부 고시	1일 10,420원	2,500 원/일	19세미만		2,500원/ 일	1일 9,000원	○ 가정용 (월 120,000원) ○ 휴대용 (월 200,000원)	기준금액
				19세 이상	1회	900원/일			
					2회	1,800원/일			
					3회	2,500원/일			

요양비 지원 실적

(단위 : 건, 천원)

구분	계	자동복막투석 소모성재료	제1형 당뇨환자 당뇨소모성재료	가정산소치료
건수	562	11	349	202
금액	59,361	3,303	28,118	27,940

3) 임신·출산 진료비 지원

임신한 수급권자가 의료급여 기관에서 임신 및 출산과 관련하여 진료 받을 경우, 본인부담금(비급여 포함)에 대하여 1인당 60만원(다태아인 경우 100만원)의 범위에서 지원한다.

임신·출산 진료비 지원 실적

(단위 : 명)

구 분	계	미혼모시설(사랑샘)	기초생활수급자
인 원	2	-	2

4) 장애인보장구 지원

의료급여 수급권자 중 『장애인복지법』에 따라 등록된 장애인이 보장구를 구입하는 경우, 유형별 내구연한 내에 1인당 1회에 한하여 기준액 이내에서 지원한다.

장애인보장구 지원 실적

(단위 : 건, 천원)

구분	계	휠체어, 스쿠터	의지, 보조기	기타보장구	소모품
건수	167	35	40	77	15
금액	132,486	44,178	26,260	59,648	2,400

5) 노인틀니 지원

의료급여 수급권자 중 65세 이상의 노인에게 틀니 및 치과 임플란트를 의료급여로 실시하는 경우, 급여비용 총액의 100분의 80에 해당하는 금액을 지원한다(2종 수급권자인 경우 100분의 70에 해당하는 금액 지원)

노인 틀니 지원 실적

(단위 : 명)

구분	계	부분틀니	완전틀니
상악	200	108	92
하악	175	130	45
계	375	238	137

노인 임플란트 지원 실적

(단위 : 명)

구분	계	1개 지원	2개 지원
인원	98	29	62

바. 지역주민의 삶의 질 향상 지원

1) 지역사회서비스투자사업 추진

사회서비스를 필요로 하는 사람에게 이용권을 발급해 사회서비스를 받을 수 있도록 하는 지역사회서비스투자사업을 추진하고 있다. 지역특성과 주민욕구에 맞추어 동화야 놀자, 해양 역사문화체험아카데미 등 아동·청소년지원사업, 노인맞춤형 운동서비스, 장애인 보조기기 렌탈

서비스 등 노인·장애인지원사업, 자녀의 성공을 돕는 학부모코칭 등 가족지원사업 등 10개사업, 2,358명에게 1,417백만원의 서비스를 제공하였다.

2) 지역복지자원 연계

인적·물적 자원을 통합한 민·관협력 서비스 제공으로 지역자원 복지 연계를 통한 복지사각 지대 해소를 위해 지속적으로 노력하고 있으며 통장을 중심으로 2,207명의 '우리동네 위기가구 발굴단'을 구성하여 복지사각지대 발굴에 심혈을 기울이고 있다.

2018년도 행복나누기사업을 통해 저소득 주민 208,717명에게 1,865,976천원을 지원하였고, 기초생활수급자, 한부모 가정 등 저소득층 자녀 고등학교 입학생 208명에게 교복구입비 30만원씩 62,400천원을 지원하였다. 한편 식품 등 생필품을 기부받아 어려운 이웃과 함께 나누는 사랑의 나눔장터인 '남구동행푸드마켓'에서는 5,234건 167,104천원 기부 및 297,087건 476,341천원을 배분하여 잉여 식품의 효율적 소비와 바른 기부 문화 분위기 조성에 앞장서고 있다.

사. 종합사회복지관 위탁 운영

종합사회복지관은 지역사회를 기반으로 전문적인 시설과 인력을 갖추고 지역주민의 참여와 협력을 통하여 지역사회 문제를 예방하고 해결하기 위하여 종합적인 복지서비스를 제공하는 시설로서 관내 3개의 종합사회복지관(남구, 용호, 감만)을 위탁 운영하고 있다.

사회복지관 현황

구분	시설명	소재지	운영법인 (시설장)	개관일	이용인원 (년/명)	면적(㎡)	
						부지	건축
가형	남구종합 사회복지관	동계당로258 (우암동)	학교법인 한성학원 (윤성희)	90. 5. 4.	223.001	5,278	2,005
	지계골분관	지계골로 139-33 (문현동)		06. 6. 2.		358	828.4
가형	용호종합 사회복지관	이기대공원로 7 (용호동)	사단법인 위드아시아 (이춘성)	96. 3. 4	342,706	2,180	2,461.9
나형	감만종합 사회복지관	우암로84-1 (감만동)	사회복지법인 로사리오카리타스 (진동명)	92. 8. 7.	311,928	8,453	1,600.7

※ 사회복지관 유형별 구분기준 : 건물면적

가형 : 2,000㎡이상, 나형 : 1,000㎡이상~2,000㎡미만, 다형 : 1,000㎡미만

종합사회복지관 사업현황(2018년)

시 설 명	사 업 명
남구종합사회복지관 (본관)	저소득역량강화사례관리사업, 좋은이웃들사업, 우암동 생활밀착형복지관 '189인정', 문현2동 골목공동체활동 '골목성시', 성인지적장애인 주간보호센터, 장애인보급사업 '세상품愛', 아우르미카페, 북카페, 으라차차 효 어울마당(경로잔치), 노인대학, 남구 경로식당, 노인사회활동지원사업
남구종합사회복지관 (지계골분관)	문현4동 공동체 활성화사업(책소풍, 4884콘서트), 아이돌봄지원사업, 노인주간보호센터, 지역아동센터, 지계골 경로당, 지계골 경로식당, 식사배달서비스
용호종합사회복지관	아동 역사교육탐방프로그램(도슨트원정대), 육아용품 대여점 '아마존, 꿈나무아동발달상담 센터, 아동·청소년 특식지원, 저소득경제적지원서비스, 아동·청소년 문화체험활동, 청소년 멘토링사업, 청소년 장학금 및 교복지원사업, 설, 추석 등 절기지원사업, 경로식당, 독거 어르신 지원사업, 경로잔치, 용호노인대학, 독거어르신나들이, 노인사회활동지원사업, 노인 돌봄종합서비스, 용호건강노인봉사회, 한글교실, 북카페, 햇빛연극단 등
감만종합사회복지관	사례관리, 사례관리네트워크, 육아용품대여점, 아동청소년 야간보호, 희망비타민, 급식 지원, 정서지원, 보건의료지원, 경제지원, 일상생활지원, 노인일자리 및 사회활동지원, HF어르신일자리 이음사업, 서예교실, 영어교실, 난타교실, 주부가요교실, 가곡교실, 웰빙 댄스, 스포츠댄스, 힐링요가, 라인댄스, 발레, 방송댄스, 축구교실, 이야기보따리, 통합 창의미술, 바오로공부방, 예그리나 노인대학, 행복학당, 컴퓨터교실, 감만꿈터, talk talk 영어교실, 운영위원회, 조직화사업, 군부대 연계, 자원봉사자 개발 관리, 홍보 사업, 직원 교육 연수, 사회복지 현장 실습, 외부 인력 연계 사업, 법인 분과별 네트워크, 야간·주말 연장 운영 관리

아. 드림스타트사업

드림스타트사업은 취약계층 아동에게 맞춤형 통합서비스를 제공하여 아동의 건강한 성장과 발달을 도모하고 공평한 출발기회를 보장함으로써 건강하고 행복한 사회구성원으로 성장할 수 있도록 지원하는 국가주도의 아동 중심형 복지사업이다. 2018년도에는 각 분야별 프로그램 운영 및 후원체계가 잘 정착할 수 있도록 지원을 하였으며, 학대·방임 등 위기를 겪고 있는 아동이 위기를 극복할 수 있도록 “아동통합사례관리”를 중점 추진하였다.

1) 기본현황

- 사업명 : 남구 드림스타트 사업
- 위치 : 남구 수영로 160(대연동)
- 대상지역 : 남구 전지역(17개동)
- 사업대상 : 0세(임산부)~12세(초등학생 이하)로 아동의 성장 및 복지 여건이 취약한 가정

2) 분야별 프로그램 운영현황(2018년)

분야별	연인원(명)	프로그램 내용
총 계	20,170	총 65개 프로그램 운영
신체/건강분야	12,239	유아체육, 초등체육, 태권교실, 음악출넘기, 건강검진 및 교육, 예방접종 목욕지원, 베이커리교실, 안경지원 등 23개
인지/언어분야	5,102	수학교실, 영어교실, 과학교실, 진로멘토링, 언어치료, 영어캠프, 독서탐험 유적지답사, 직업체험, 진로캠프, 학교폭력예방교육 등 22개
정서/행동분야	2,829	학습·정서 멘토, 심리치료, 음악치료, 성교육, 안전교육, 댄스강습, 낙농체험, 외식 및 케이크지원, 우쿨렐레 강습 등 19개

3) 지역사회 연계현황

분야별	기관수	연계기관명
총 계	106	총 107개 기관과 연계
수행기관	27	김진주심리상담센터, 대연아동발달센터, ㈜ 대교, 짐스스포츠 등 27개
후원기관	79	기업체, 안경점, 목욕탕, 미용실, 외식업체 등 80개

4) 위기아동 가정 “아동통합사례관리” 추진

저소득, 아동학대·방임 등 위기를 겪고 있는 0세 ~ 만12세(초등학생이하) 아동 및 가족을 발굴하여, 위기를 극복하고 일상생활을 유지할 수 있도록 “아동통합사례관리”를 추진하고 있으며, 병원·심리상담센터·복지관 등 각 부문별 전문가들로 구성된 슈퍼비전 회의를 분기 1회 실시하여 아동별 위기 극복방법을 논의하는 등 지역사회의 유기적 연계를 통해 아동의 삶의 질 향상을 위한 맞춤형 서비스를 제공하고 있다. 2018년도에는 총 316명의 아동을 사례관리 하였으며, 65개의 다양한 프로그램 참여로 위기를 해결해 나갈 수 있도록 지원하였다.

2. 노인복지

가. 노후생활안정 도모

평균수명 연장으로 노인 인구의 수가 매년 증가하고 있는 추세이다. 노인 인구 증가는 고령화 현상과 문제들을 이해하고 노인 인구의 증가 추이, 구조적 변화, 수명 연장과 관련된 복지 수혜의 확대 등 적절한 대책이 요구되고 있다.

우리 구 65세 이상 노인인구는 50,151명(구 인구 17.9%)이다. 이들의 노후생활 안정을 위해 2008년 1월부터 기초노령연금 시행, 2014년 7월부터는 기초연금이 시행중에 있다.

2018년에는 35,169명에게 82,646백만원을 지급하였으며, 2019년에도 노인들의 노후생활안정을 위해 기초연금 101,389백만원, 무의탁노인세대 명절위로금을 215백만원을 지원할 예정이다.

나. 노인여가시설 운영 지원

노인들의 유익하고 보람된 여가시간 운영을 위하여 남구노인복지관에서는 680백만원의 운영비와 인건비를 지원받아 웰빙댄스 등 19개분야 40개 프로그램을 운영 중에 있다.

노인복지관 현황

시설명	소재지	시설장	개관일	이용인원 (일/명)	종사자 (명)	운영법인	면적 (㎡)	
							부지	건축
남구노인 복지관	못골로 97-10 (대연동)	박시우	2010.3.2.	1,200	26	(학교법인) 동명문화학원	1,405	1,860

관내 신고 경로당은 179개소(1개소 휴지)이며, 이를 이용하는 노인 수는 5,741명으로 월 174천원의 운영비와 연 2,200~2,800천원의 냉·난방비가 지원되며, 경로당 신설(이전)이 필요한 경로당에 대하여 신설 및 이전 5개소, 시설 개·보수 91개소 등 96개소 경로당에 대하여 사업비 2,011백만원으로 신설(이전) 및 개·보수사업을 추진하였다. 아울러 관내 노인대학은 13개소 1,160명의 회원이 있으며 연 60백만원이 지원되었다.

동별 신고 경로당 현황

(단위 : 개소)

동별 계	대연 1동	대연 3동	대연 4동	대연 5동	대연 6동	용호 1동	용호 2동	용호 3동	용호 4동	용 당 동	감만 1동	감만 2동	우암 동	문현 1동	문현 2동	문현 3동	문현 4동
179	9	19	8	6	6	13	8	6	7	9	15	9	22	16	9	9	8

다. 경로효친사상 고취

우리나라 전통 미풍양속인 경로효친 사상의 고취를 위하여 부산시 주관 제46회 어버이날 기념식 행사를 가졌으며, 동 주민센터 각 단체에서 경로잔치 등을 열어 노인들에게 즐거운 시간을 마련해 드렸다. 2018.10.2. 제22회 노인의 날을 맞이하여 모범노인 및 노인복지 기여자 등 6명에게 표창을 수여하였다.

라. 노인사회활동지원(일자리)사업 추진

65세 이상 노인(기초수급자 제외)들에게 경제적인 도움과 함께 사회참여 기회 제공으로 활기찬 노후 생활을 영위할 수 있도록 노인사회활동지원(일자리)사업을 2004년부터 추진하고 있다. 2018년에는 5개 유형 32개 사업에 2,797명이 참여, 7,100백만원을 집행하였다.

2011.7.14. 부산시로부터 노인일자리 전담기관인 「부산남구시니어클럽」을 지정받아 실버인력뱅크(인력파견형)사업 등 노인에게 적합한 일자리를 창출하기 위하여 노력하고 있다.

2018년 추진사업현황

(단위 : 개/명/천원)

사업수행기관	사업명	사업수	참여인원	예 산
총 계		32	2,797	7,100,946
남구노인복지관	노노케어(연중) 노노케어(9개월) 다문화가정지원 보육교사도우미단 사회복지시설지원단 은빛강사단 EM환경지킴이사업단	7	520	1,473,316
용호종합사회복지관	노노케어(연중) 노노케어(9개월) 실버안전순찰대 스쿨존교통지원사업	4	517	1,423,586
남구종합사회복지관	노노케어(연중) 노노케어(9개월) 공공의료기관 및 복지시설관리지원 도서관관리지원 지역아동센터연계지원 생활시설이용자돌봄지원 숲생태해설	7	508	1,447,456
감만종합사회복지관	노노케어(9개월) 시설관리운영 환경미화운영	3	361	968,694
부산남구시니어클럽	세차&구두클리닝사업 청소용역 택배사업 초등학교급식보조 노인공동작업장 알뜰카페&가게 시설관리사업 깔고미지원사업 문화재관리지원사업 실버환경지킴단 인력파견사업	11	891	1,787,894

※ 근무시간 1일 2~3시간, 주 3~5일 이내이며 임금은 1인당 월 27만원 내외

마. 노인의료복지시설 운영

65세 이상 노인 또는 65세 미만 노인성 질병을 가진 자로서 거동이 현저히 불편하여 국민 건강보험공단 장기요양운영센터의 등급판정위원회로부터 장기요양 1~2등급 및 장기요양 3~5등급 판정자 중 등급판정위원회에서 시설급여 대상자로 판정 받은 수급자를 대상으로 노인의료 복지시설(생활시설)을 운영하고 있다.

노인의료복지(생활)시설 현황

(단위 : 명)

시 설 구 분	시 설 명	소 재 지	시설장	입 소 인 원		설 치 일
				정원	현원	
노인요양시설	구세군부산요양원	용소로 7번길 105(대연동)	이민호	97	95	2004. 5. 1.
"	령강노인종합복지센터	천제등로 56-4(대연동)	한정교	21	21	2008. 1. 8.
"	해피실버타운	동명로101번길 7-7(용호동)	홍태련	60	47	2012. 5.22.
"	한솔보금자리실버홈	동명로101번길 57-13(용호동)	이수진	29	27	2009. 5.13.
노인요양공동 생활가정	참사랑실버홈	고동골로59번길 48-12(문현동)	석종태	9	9	2017. 6.19.

3. 여성가족복지

가. 여성친화도시 조성사업 추진

여성친화도시란 지역정책과 발전과정에 남녀가 동등하게 참여하고 그 혜택이 모든 주민에게 돌아가면서 여성의 성장과 안전이 구현되도록 하는 지역으로, 우리구는 2013. 12. 2. 여성가족부로부터 여성친화도시로 지정되었고, 2018.12월 5년간의 성과를 인정받아 여성친화도시로 재지정되었다.

○ 그 동안 추진현황

추진일자	추진내용
2013. 12. 2.	여성친화도시 지정 (여성가족부)
2014. 2. 13.	여성친화도시 지정 현판 제막식 개최
2014. 6. 19.	여성친화도시조성위원회(여성정책자문위원회)구성 운영
2014. 8. 11.	여성친화도시 조성에 관한 조례 제정
2014. 8. 25.	여성친화도시 서포터즈 구성 및 발대식 개최(41명)
2014. 9. 29.~10.31.	여성친화도시 조성사업 아이디어 공모
2015. 3. 9.	여성친화도시 과제 발굴 직원 워크숍
2015. 4. 17.	여성친화도시 서포터즈 역량강화 워크숍
2015. 10.~11.	대중교통 임산부석 착석알리미 제작·설치(20대)
2015. 7.~11.	여성친화도시 중·장기 계획수립 용역 추진
2015. 12. 21.	부산광역시 남구 양성평등 기본 조례 개정 (시행)
2016. 6. 8.	여성친화도시 서포터즈 역량강화 워크숍(연 3회)
2016. 6. 27.	여성친화도시조성 세부과제 추진담당직원 워크숍
2017. 3. 10.	여성친화도시 서포터즈 역량강화 워크숍 (분기별 1회, 연4회)
2017. 9.	여성친화도시 안심로드 『마중길』 조성 시범사업 추진
2017. 10. 20.~10.22.	여성친화도시 조성사업 주민 설문조사 실시
2017. 11. 30.	여성친화도시 조성사업 활성화를 위한 직원 워크숍
2018. 6.	안심귀갓길 조성 사업 그림자 조명(로그젝터) 설치
2018. 10.	여성의 경제활동 시책 발굴 주민 설문 조사(여성 156명)
2018. 12. 14.	여성친화도시 재지정
2019. 1. 31.	여성친화도시 재지정 협약식 [여성가족부]

나. 여성의 사회참여 확대

오륙도여성대학 운영, 여성대회 개최 등 여성에게 특화된 정책 추진을 통하여 여성의 사회 참여 확대 및 복지증진은 물론 밝고 건전한 가정육성으로 지역사회 발전을 도모하고 있으며, 여성지도자의 자질개발 및 리더십 향상을 위한 리더십 교육 실시로 여성의 사회참여의식을 고취 하고 여성지도자를 양성하고자 노력하였다.

여성정책사업 추진현황

(단위 : 명)

사 업 명	추진내용	참여인원	비고
계		847	
남 구 여 성 대 회	○ 유공 여성단체원 시상,아름다운가정상 시상 ○ 검소한 혼례문화 다짐대회, 어울림한마당	280	
오 륝 도 여 성 대 학	○ 강좌를 통한 잠재능력 개발 - 전문·교양강좌 등 주2회(5주 10강좌)	150	
다문화가족과 문화탐방	○ 대한적십자사봉사회 남구지회 봉사활동 ○ 다문화가족 체험활동 및 문화탐방	90	
어려운세대 밑반찬 만들어주기 봉사	○ 여성자원봉사회의 봉사활동	70	
여성지도자리더십워크숍	○ 여성지도자 리더십 교육	100	
결혼이민여성 정착지원사업	○ 결혼이민여성 요리교실 운영(20) ○ 결혼이민여성 일자리지원(4) ○ 다문화가족 한마음대회 참여(100) ○ 결혼이민여성멘토결연사업(33)	157	

다. 여성단체 활성화

여성의 사회참여 기회확대와 잠재능력 개발을 통하여 지역사회 문제해결에 솔선 참여하고 자원봉사를 통하여 건전한 지역사회 발전을 도모하기 위해 15개 단체 1,250명의 회원들이 여성 단체별 특색있는 사업을 전개하고 있다.

남구여성단체현황

(단위 : 명)

단 체 명	회원수	단 체 명	회원수	단 체 명	회원수
대한적십자사봉사회 남구지회협의회	330	남구여성자원봉사회	15	여성자원봉사회 후원회	15
오륙도여성대학봉사회	92	남구여성예비군소대	40	오륙도여성합창단	40
소비자교육중앙회남구지회	18	자유총연맹남구지회 여성회	22	남구새마을부녀회후원회	28
대한미용사회 부산남구지회	270	남구새마을부녀회	300	바르게남구여성회	20
전의경어머니회	13	새부산씨 공동봉사회 남구지회	30	여성친화도시조서서포터즈	19

라. 여성의 권익증진 및 지위향상

남녀평등과 여성의 권익증진 및 복지사업을 지원하기 위하여 『남구 사회복지기금 설치 및 운영 조례』를 제정하여 양성평등기금을 조성하였고, 그 수익금을 이용하여 한부모가족 아동 밑받침지원, 결혼이민여성과 멘토결연을 통한 간담회 행사 및 결혼이민여성 말하기대회 행사를 지원하고 여성지도자 리더십교육을 실시하였으며, 부산광역시 남구 양성평등기본조례에 의해 구청장의 여성정책분야 자문 담당기관인 양성평등위원회를 설치·운영하는 등 여성의 사회참여 확대를 통해 여성 지위 향상을 위한 장치를 마련하였다.

양성평등기금 조성 현황

(단위 : 천원)

관 련 근 거	조례제정	기 금 최초조성	2018년도 기금 현황			
			2017년말 적립액	2018 전입금 이자수입	집행액	2018년말 적립액
양성평등기본법제42조 남구 양성평등 기본조례	2010. 2.17.	2001.3.15.	445,469	7,360	7,000	452,829 (이자포함)

양성평등위원회 운영현황

조례제정	구 성	역 할	운영내용	비고
2010.2.17.	위원 19명 (당연직1, 위촉직18) ※위원장 : 부구청장	여성권익증진, 양성평등 정책, 여성친화도시 조성, 남구 아름다운 가정상 등 자문 및 심의	<ul style="list-style-type: none"> • 개최시기 : 필요 시(연 1회이상) • 주요내용 : 여성정책 및 구정현안에 대한 자문 등 • 운영실적 : 1회(아름다운가정상 심의 등) 	

마. 취약·위기 가정 지원 및 보호

1) 저소득 한부모가족 보호

도시화, 산업화, 핵가족화 등 사회적 여건의 변화에 따라 사별, 이혼, 유기, 별거, 기타 여러 가지 사유로 배우자가 없거나 배우자가 있어도 정신 또는 신체장애로 인하여 사실상 홀로 가계의 책임을 지고 살아가고 있는 한부모가족에 대해 건강하고 안정적인 생활을 하기 위해 고등학생 자녀의 학자금 및 14세 미만 아동의 양육비 등을 지원해 주고 있다. 우리 구에는 344세대 1,269명의 한부모가족을 보호하고 있다.

한부모가족 지원현황

(단위 : 명, 천원)

구 분	지원 인원	지 원 액	구 분	지원 인원	지 원 액
계	1,327	984,472	아동 양육비 등	494	771,549
고등학생 학비	52	14,042	청소년한부모지원	15	11,920
자녀교통비(시비)	479	175,449	자립격려금 지원	40	2,000
초중고생학용품비	207	7,512	한부모가족친화사업	40	2,000

2) 한부모가족복지시설 지원

우리 구에는 영유아를 양육하는 미혼모들이 사회에 나가기 전 건강하게 자녀를 양육하면서 자립을 준비할 수 있도록 돕는 한부모가족 복지시설인 미혼모자 공동생활가정 2개소가 있다. 이중 사랑샘은 미혼모의 분만과 출산을 지원하던 미혼모자 시설에서 미혼모자공동생활가정으로 변경(2015. 7. 1.)하여 운영하고 있다.

한부모가족 복지시설 현황

(단위 : 명)

구분	시설명	시설장	소 재 지	현원/정원
미혼모자시설	사랑샘	박성희	유엔평화로 10번길 62(대연동)	7/10
미혼모자공동생활가정	희망샘	권혜란	천제등로 18-6(대연동)	1/ 5

※ 희망샘 2018.11.30.자 폐지

한부모가족 복지시설 지원현황

(단위 : 천원)

시설명	합계	운영비	입소자상담치료	자립프로그램
사랑샘	279,727	276,227	3,000	500
희망샘	135,943	133,643	1,800	500

3) 결혼 이민여성 가정 지원

결혼 이민여성이 한국 생활에 빠르게 적응할 수 있도록 여성단체협의회와의 멘토 결연, 결혼 이민여성요리교실, 일자리 지원, 다문화가정자녀와 대학생 멘토 결연 등 다양한 지원 사업을 펼치고 있다.

결혼이민자 국적별 현황

(단위 : 명)

계	중국	베트남	필리핀	일본	기타
845	297	289	56	30	173

※ 기 타 : 인도네시아, 캄보디아, 몽골, 대만, 미국 등

4) 가정폭력 상담소 지원

가정폭력방지 및 피해자보호 등에 관한 법률 제5조에 의해 가정폭력상담소를 운영하여 가정폭력 신고 접수·상담·보호 의뢰를 담당하고 있으며, 가정폭력 가해자에 대한 교정치료 프로그램도 수행하고 있다.

가정폭력상담소 시설 현황

(단위 : 명)

구 분	시 설 명	시설장	소 재 지	종사자
가정폭력상담소	희망의 전화 가정폭력 상담소	유옥희	황령대로 488(대연동)	3

가정폭력상담소 지원 현황

(단위 : 천원)

시 설 명	계	운 영 비	종사자복지수당	가해자교정치료 프로그램
희망의 전화 가정폭력상담소	126,115	82,908	5,400	37,807

5) 폭력예방교육 지역지원기관 운영 지원

폭력예방교육 지역지원기관 운영을 지원하여 교육 기회 및 접근성이 취약한 일반시민을 대상으로 찾아가는 교육으로 사각지대를 해소하고 폭력에 대한 지역사회 인식 개선을 도모하였다.

지역지원기관 현황

(단위 : 천원)

지역지원기관	대표자	소 재 지	사 업 비
사)희망의전화가족상담센터	류도희	황령대로 488(대연동)	50,000

바. 저출산 극복을 위한 출산장려 정책

저출산 문제 극복을 위하여 둘째 이후 출생아에 대하여(출생일 이후 1년 이내 신청) 출산지원금 및 출산축하용품을 지원하고 있으며, 다자녀가정에는 가족사랑카드 발급으로 광안대로 통행료 면제, 공영주차장 주차요금 및 도시철도요금 할인, 전기요금 감면 등의 혜택을 제공하고 있다.

또한, 아이양육 부담을 덜기 위해 아이돌봄지원사업을 펼치고 있으며, 맞벌이·취업한부모·장애부모·다자녀가정 등 양육 공백이 발생한 만3개월~만12세 아동이 있는 서비스 이용 희망 가정에는 이용료의 일부를 보조하고 있다.

아이돌봄지원사업 수행기관 현황

(단위 : 천원, 명)

시설명	대표자	소재지	수행인력	사업비
남구종합사회복지관	윤성희	지계골로 13-33(문현동) 지계골복지관 내	3	928,820

4. 아동복지

우리 구에서는 사회발전의 원동력인 청소년을 건전한 인격과 민주적 사고, 건전한 기상을 갖춘 미래의 주역으로 육성하며 보다 나은 환경을 가꾸어 주기 위해 노력하고 있다.

또한 18세 미만의 요보호 아동들이 가족 및 사회의 일원으로 육체적, 정신적으로 건전하게 성장하고 발달할 수 있도록 보호·지원하는 등 아동복지 증진에 최선을 다하고 있다.

가. 가정위탁보호세대 지원

보호자가 없거나 보호자로부터 이탈된 아동 또는 보호자가 아동을 학대하는 경우 등 그 보호자가 아동을 양육하기에 적당하지 아니하거나 양육할 능력이 없는 경우의 아동에게 희망하는 가정에 위탁 양육함으로써 아동이 가정적인 분위기에서 건전한 사회인으로 자랄 수 있도록 하고 있다.

우리 구에서는 2018년 한 해 동안 44세대 50명의 가정위탁아동에 대해 양육보조금, 심리치료 지원, 겨울나기 격려금, 대학등록금, 자립지원금 등 140백만원을 지원하여 자립기반을 조성해 주었다.

보호를 필요로 하는 아동이 시설에서 양육되거나 외부의 위해에 대항하기 어려운 소년소녀 가정으로 성장하기보다는 보호를 희망하는 가정에서 양육될 수 있도록 가정위탁보호를 활성화 하고자 노력하고 있다.

나. 아동복지시설 지원

보호자가 없거나 보호자가 자녀를 양육할 능력이 없는 18세미만의 아동을 입소시켜 보호 양육하는 아동양육시설 1개소와 공동생활가정이 6개소가 있으며 72명의 아동이 생활하고 있다. 2018년 한 해 동안 아동에 대한 생계비, 시설운영비, 종사자인건비 등 1,581백만원이 지원되어 종사자들의 따뜻한 손길을 받으며 안전하고 건강하게 성장하고 있다.

아동복지시설현황

구 분	시 설 명	시설장	소 재 지	현원/정원	개소일
아동양육시설	새빛기독교보육원	박정규	신선로 452(용당동)	39/50	1954. 2. 5.
공동생활가정	예꿈아홈	김태희	석포로64번길 21-11(감만동)	6 / 7	2008. 3.19.
	부산해피홈	장태순	진남로96번가길 8-1(대연동)	6 / 7	2009. 5.20.
	파더스하우스	진점선	천제등로46번길 111-102(대연동)	7 / 7	2009. 5.20.
	오륙도행복꿈터	류영호	용호로269번길,90(용호동)	4 / 7	2015.11.10.
	온새미로	장태순	유엔평화로 152-2, 103동 103호 (용당동, 한신문화타운)	7 / 7	2016.5.20.
	이삭나래홈	성숙정	양지골로251번길 50(감만동)	3 / 7	2014.9.30.

다. 지역아동센터 지원

지역사회 아동의 보호, 교육, 건전한 놀이와 오락의 제공, 보호자와 지역사회의 연계 등 아동의 건전육성을 위하여 종합적인 아동복지서비스를 제공하는 아동복지시설로 우리 구에는 지역아동센터 17개소가 있으며 월 평균 410명의 저소득 아동이 이용하고 있다. 2018년에는 시설운영비와 아동복지교사 인건비 등으로 1,469,799천원이 시설에 지원되었으며, 지역사회 안에서 아동의 권리보장과 안전한 보호 및 급식지원, 교육적 기능수행 등으로 아동을 건전하게 성장할 수 있도록 지원하고 있다.

지역아동센터 현황

시 설 명	대표자	소 재 지
지역아동센터 브니엘학습관	주용원	천제등로 28번길 50(대연동)
대연지역아동센터	신정선	수영로 219번길 59(대연동)
엄마품에지역아동센터	김건희	진남로 64번길 68(대연동)
남구열린지역아동센터	김희성	용호로 178번길 66(용호동)
새에덴지역아동센터	한성복	용호로 90번길 23(용호동)
참사랑지역아동센터	한성철	동명로 101번길 81(용호동)
익투스지역아동센터	이창우	동명로 105번길 50(용호동)
용호지역아동센터	김영숙	동명로 160(용호동)
감만지역아동센터	강준호	우암로 51-2(감만동)
비전청소년지역아동센터	이은화	우암로 50(감만동, 3층)
행복한지역아동센터	김완영	양지골로 169번길 56(감만동)
꿈샘지역아동센터	정필훈	유엔로 1-1(우암동)
밝은누리지역아동센터	이인선	장고개로 16번길 17(우암동)
성분도비둘기공부방	최길자	진남로 198번길 6-14(문현동)
문현지역아동센터	서명희	자유평화로 59번길 6(문현동)
예뵤지역아동센터	허재영	신정번영로 31번길 11(대연동)
지게골지역아동센터	김동기	지게골로 139-33(문현동)

라. 어린이 놀이터 관리

어린이들에게 안전하고 쾌적한 놀이 공간을 제공하기 위하여 매년 구에서 직접 예산을 편성하여 노후기구 교체 및 수리, 지속적인 주변 환경정리 등 어린이 놀이터의 안정적인 관리를 위해 노력하고 있다. 우리 구 관내에는 어린이 소공원놀이터를 제외한 구 관리 놀이터가 용호2동, 용당동 2개동에 2개소가 있으며, 2018년에는 용호제1어린이놀이터와 용당어린이놀이터 놀이시설, 벽면 및 의자 교체 및 보수 등 정비사업이 시행되었다.

마. 저소득가정 아동급식 지원

아동이 빈곤, 가족해체, 부모(보호자)의 실직·질병·가출 및 직업적 특성, 아동학대·방임·유기·부양기피 및 거부, 가정위탁 아동, 그밖에 여러 가지 사유로 제대로 보살핌을 받지 못해 끼니를 거르거나 먹는다 해도 필요한 영양을 충분히 공급받지 못하는 경우에 구에서 아동에게 식사를 제공하고 있다. 우리 구에서는 2018년 한 해 동안 1,119명에게 693백만원을 지원하여 아동이 건강하고 행복하게 성장할 수 있도록 노력하고 있다.

5. 보육복지

여성의 사회참여 증가 및 핵가족화로 급증하고 있는 보육수요에 능동적으로 대처하고 영·유아에 대한 적정한 환경과 전문적인 보육서비스를 제공하기 위해 보육사업을 적극 시행하고 있다.

어린이집 현황

구분	공립	법인·단체	민간	가정	직장	부모협동
계						
144개소 (5,540명)	12 (1,155)	8 (552)	50 (2,430)	66 (1,073)	6 (283)	2 (47)

예산지원 현황

(단위 : 백만원)

구분	인 건 비	영 유 아 보 육 료	차량 운행비	교재 교구비	현장 학습비	공공형 운영지원	양육수당
대상	311명 (정부인건비지원시설)	3,057명	19개소 (공립·법인)	112개소 (평가인증시설)	112개소 (평가인증시설)	9개소	3,755명
예산	5,596	18,738	12	73	65	452	6,669

가. 보육환경 개선

어린이집의 보육환경 개선을 위하여 직장어린이집을 제외한 모든 어린이집에 구비로 냉방비 및 난방비를 지원하고, 보육아동의 다양한 교육활동을 위해 교재·교구비, 현장학습 및 문화행사비를 지원하고 있다. 또한, 노후화된 시설의 개보수 등을 통해 안전한 시설환경을 유지할 수 있도록 기능보강비를 지원하는 등 보육환경 개선에 최선을 다하고 있다.

나. 어린이집 평가인증 사업의 적극 전개

보육서비스의 질적 수준 향상을 위하여 2005년부터 보육시설에 대한 평가인증을 실시하여 144개소 중 118개소가 인증을 획득하였다. 평가인증을 통하여 효과적인 보육 서비스 관리시스템을 마련하고, 부모들이 합리적으로 어린이집을 선택할 수 있도록 정보를 제공하고 있다.

다. 국공립어린이집 수준의 공공형어린이집 확대

민간분야의 우수한 어린이집을 선정하여 운영비를 지원하고 양질의 보육서비스를 영유아에게 제공하는 등 우수 보육인프라로서 기능할 수 있도록 하는 공공형어린이집을 확대하여 2018년도에는 총 9개소(한솔, 하늘빛, 용호한빛, 에덴, 새싹, 호산나, 엘리트, 아이세상, 현대어린이집)의 공공형어린이집을 운영하고 있어 국공립수준의 보육인프라 확충에 기여하고 있다.

6. 장애인복지

“장애인”이라 함은 지체장애, 뇌병변장애, 시각장애, 청각장애, 언어장애, 안면장애, 신장장애, 심장장애, 간장애, 호흡기장애, 장루·요루장애, 간질장애, 지적장애, 자폐성장애, 정신장애 등 신체적, 정신적 장애로 인하여 장기간에 걸쳐 일상생활 또는 사회생활에 상당한 제약을 받는 자이다. 누구든지 장애를 이유로 정치, 경제, 사회, 문화 모든 영역에 있어서 차별을 받아서는 안되고 개인으로서의 존엄과 가치를 존중받으며 이에 상응하는 처우를 받도록 법적으로 규정되어 있다.

가. 장애인 등록

장애인으로 등록하고자 하는 자는 장애진단 의료기관에서 장애진단 후 진단서 및 구비서류를 발급 받아 동 행정복지센터(또는 주민센터)로 제출하면, 제출받은 동 행정복지센터(또는 주민센터)에서는 장애등급심사 구비서류를 확인 후 국민연금공단으로 장애등급 심사요청을 한다.

국민연금공단에서는 장애심사, 등급결정하여 동 행정복지센터(또는 주민센터)로 통보하며 동 행정복지센터(또는 주민센터)에서는 심사 결과를 확인하여 사회복지통합관리망을 통하여 장애인등록과 조폐공사로 복지카드를 발급 신청하게 된다. 이 후, 장애인증명서 또는 교부받은 복지카드 소지를 통해 각종 규정에 의한 주어진 혜택을 받을 수 있게 된다.

장애인 등록현황

(2018.12.31. 현재)

(단위 : 명)

구 분	소계	1급	2급	3급	기타	구 분	소계	1급	2급	3급	기타
총 계	13,361	1,025	1,861	2,309	8,166	용호4동	442	21	57	76	288
대연1동	1,139	85	165	211	678	용당동	413	33	60	68	252
대연3동	1,040	106	157	155	622	감만1동	880	80	120	162	518
대연4동	691	50	95	113	433	감만2동	505	27	55	80	343
대연5동	809	67	114	140	488	우암동	992	51	132	178	631
대연6동	577	66	84	93	334	문현1동	790	80	108	132	470
용호1동	1,727	141	252	293	1,041	문현2동	558	39	69	105	345
용호2동	752	49	113	122	468	문현3동	659	48	84	125	402
용호3동	770	41	115	143	471	문현4동	617	41	81	113	382

나. 장애인 지원

우리 구에서는 장애인 가구의 재산 및 소득조사를 실시하여 일정기준에 미달하는 가구에 대해 의료비 지원과 자립자금 대여 등 각종 지원을 실시하고 있다. 중증 등록 장애인에게 장애인 연금법에 의거 월 4만원에서 월 33만원의 장애인연금과 국민기초생활보장법에 의한 수급자 및 차상위 계층의 등록 장애인에게 저소득 장애관련 수당(장애수당, 장애아동수당, 장애인재활수당)을 매월 지급하고 있다. 또한 매년 4월 20일은 장애인의 날로, 해당 주 1주일간을 장애인 주간으로 설정하여 장애인 관련 각종 문화행사를 개최하고 있다.

장애인 지원실적

(2018년도)

(단위 : 명, 천원)

사 업 명	인원	지원액	지 원 내 용
총 계	4,390	6,017,419	
의료비 지원	-	209,203	2종 의료급여 수급자, 건강보험의 차상위본인부담경감대상자(만성질환 및 18세미만인 등록장애인의 본인부담전료비 15% 지원)
장애인보조기구 교부사업	83	16,396	장애인 보조기구 교부
장애수당, 장애아동수당	1,895	1,047,350	국민기초생활보장법에 의한 수급자 및 차상위계층(기준중위소득 50%이하)의 등록 경증장애인
장애인 재활수당	562	205,230	국민기초생활보장법에 의한 생계, 의료수급자로서 1~2급 및 3급 장애인으로 다른 장애 중복자
장애인연금	1,850	4,539,240	장애인연금법에 의한 연금대상자로서 장애 1~2급, 3급 장애인으로 다른 장애 중복자

다. 장애인 거주시설

거주공간을 활용하여 일반가정에서 생활하기 어려운 장애인에게 일정 기간 동안 거주·요양·지원 등의 서비스를 제공하는 동시에 지역사회생활을 지원하는 시설로 국민기초생활수급자 및 무연고자를 대상으로 하는 무료생활시설인 장애영유아시설(소화영아재활원), 지체장애인시설(성프란치스코의 집) 2개 시설이 운영되고 있으며, 지역사회 내 일반주택을 이용하여 장애인들이 스스로 사회에 적응하도록 가정생활, 사회활동 등의 자립생활을 지원하는 장애인공동생활가정(그룹홈) 5개시설이 운영되고 있다.

장애인 거주시설 현황

시 설 구 분	시 설 명	대표자	입소정원	개 관 일	연락처
장애영유아생활시설	소화영아재활원	전순덕	50명	1982. 8. 16.	644-1729
지체장애인시설	성프란치스코의집	서영섭	50명	1995. 2. 16.	626-5766
장애인공동생활가정	기쁨과성장의 홈	황영미	4명	2001. 1. 5.	634-6141
	솔라피데의 집	김지혜	4명	2002. 6. 20.	628-2089
	밀알공동생활가정	남재중	4명	2002. 9. 27.	642-6222(주간) 631-6278(야간)
	나사함공동생활가정	최연주	4명	2005. 8. 1.	623-8524
	나사함나눔공동가정	김윤주	4명	2007. 8. 3.	623-8543

라. 장애인 지역사회재활시설

장애인을 전문적으로 상담·치료·훈련하거나 장애인의 일상생활, 여가활동 및 사회참여활동 등을 지원하는 시설로 장애인복지관 2개소, 주간보호시설 5개소가 운영되고 있다. 복지관은 장애인에 대한 각종 상담 및 사회심리·교육·직업·의료재활 등 장애인의 사회생활에 필요한 종합적인 재활서비스를 제공하고 장애에 대한 인식개선사업을 수행하는 시설이며, 주간보호시설은 장애인을 주간에 일시 보호하여 장애인에게 필요한 재활서비스를 제공하는 시설이다.

장애인 지역사회재활시설 현황

시설구분	시 설 명	소재지	대표자	이용인원/일	개 관 일
장애인 복지관	남구장애인복지관	조각공원로11번길38(대연동)	조성혜	250	2007. 6. 4.
	나사함 발달장애인복지관	못골번영로 70(대연동)	김유라	100	2009. 8.28.
장애인 주간 보호시설	아띠장애인 주간보호센터	석포로127번길 97(대연동)	박승호	20	2004. 8.17.
	나사함장애인 주간보호센터	못골번영로 70(대연동)	김유라	15	2005. 8.11.
	솔라피데장애인 주간보호센터	진남로 160-20(대연동)	이재욱	15	2007. 7. 6.
	남구장애인복지관 주간보호센터	조각공원로11번길38(대연동)	조성혜	19	2010. 1. 5.
	꿈터장애인 주간보호센터	진남로96번나길17-1(대연동)	이미숙	13	2012.11.16.

마. 장애인 직업재활시설

일반 작업환경에서는 일하기 어려운 장애인이 특별히 준비된 작업환경에서 직업훈련을 받거나 직업생활을 할 수 있도록 하는 시설로 장애인 보호작업장, 장애인 근로사업장으로 나뉜다. 우리구에는 장애인 보호작업장 2개소가 운영되고 있으며, 직업능력이 낮은 장애인에게 직업적응능력 및 직무기능 향상훈련 등 직업재활 훈련 프로그램과 보호가 가능한 조건에서 근로의 기회를 제공하며, 이에 상응하는 노동의 대가로 임금을 지급하고, 장애인 근로작업장이나 그 밖의 경쟁적인 고용시장으로 옮겨갈 수 있도록 돕는 역할을 수행하고 있다. 든술직업재활센터에서는 임가공업을, 하나장애인직업재활시설에서는 도자기 제작, 판매 및 임가공업을 하고 있다.

장애인 직업재활시설 현황

시설구분	시 설 명	소재지	대표자	생활(이용) 인원/명/일	개 관 일
보호작업장	하나장애인직업재활시설	양지골로 171(감만동)	권도형	20	2004. 8. 16.
보호작업장	든술직업재활센터	유엔로25번길 58(우암동)	김태영	22	2015. 5. 6.

제2절 환경위생

1. 환경관리 강화

주민 생활환경을 보호하고 쾌적한 자연환경이 잘 보전된 도시를 만들기 위하여 환경오염물질 발생원에 대한 철저한 관리와 천혜의 자연환경이 훼손되지 않도록 보존하는 등 생활환경과 자연환경 보호를 위한 양방향 환경행정을 추진해 나가고 있다.

개발사업 시 환경에 미치는 영향을 사전에 검토하여 자연환경 보전을 위해 노력하고 환경 오염물질 배출사업장에 대하여 정기적 지도점검을 통한 관리와 각종 공사장 등에서 발생하는 소음 등의 생활환경 불편에 대하여 현장우선의 행정지도를 실시함으로써 각종 환경문제로부터 주민의 생활환경을 보호하고 있다.

또한, 아름다운남구21추진협의회, 자연보호지도위원 남구협의회 등의 시민모임이 각종 환경 행사에 참여하고 민간 환경감시단과 환경 오염물질 배출사업장에 대한 합동점검을 실시하여 민·관 파트너 십을 통한 구민참여 행정을 구현하고 있다. 이와 같이 환경적으로 건전하고 지속 가능한 남구 개발을 위하여 경제, 사회, 환경이 상호보완적으로 협력하는 방향으로 환경행정을 추진해 나갈 것이다.

가. 일반현황

1) 오염도 현황

환경적 측면에서 오염이란 크게 대기와 수질오염 두 가지로 나눌 수 있다.

첫째, 수질오염의 주요원인은 생활하수와 공장폐수이며, 도시하천 대부분이 생활하수에 의한 오염에 기인한다. 우리 구 하천 동천의 경우 오염지표인 BOD(생물학적 산소요구량)는 2014년 6.6mg/ℓ, 2015년 7.0mg/ℓ, 2016년 4.1mg/ℓ, 2017년 4.5mg/ℓ로 하천수질기준인 10mg/ℓ 이하로 유지되고 있으며, 2018년 동천생태하천복원(수질개선) 사업 시행으로 수질 환경 개선 및 맑고 쾌적한 휴식공간으로 가꾸어 나가기 위해 노력하고 있다.

둘째, 대기오염의 주 발생원은 자동차, 사업장 대기오염물질 배출, 가정 난방 등이며, 이들 시설로부터 생성되는 주요 대기오염물질은 크게 이산화질소(NO₂), 아황산가스(SO₂), 먼지 등으로 구분할 수 있다.

우리 구 연도별 아황산가스(SO₂) 오염농도는 2014년 7ppb, 2015년 5ppb, 2016년 5ppb, 2017년 5ppb, 2018년 6ppb로 기준치인 20ppb 이하로 유지되고 있다.

오염도 현황

구분 (지점)	항 목	기준치	연 도 별						
			2011	2012	2013	2014	2015	2016	2017
수질(범일교)	BOD(mg/ℓ)	10	5.3	5.5	6.6	7.0	4.1	4.5	-
대기(대연동)	SO ₂ (ppb)	20	6	7	7	5	5	5	6

※ 참고 : 하수처리장 방류수 기준 ⇒ 20mg/ℓ 이하

※ 2018년 동천생태하천복원(수질개선) 사업으로 인한 미측정

2) 사업장 현황

지역 특성상 대형 사업장은 감만, 용당동에 밀집되어 있으며, 그 외 지역은 세차장, 운수정비 등 소규모 배출원이 주를 이루고 있다. 주 오염 배출원에 대한 정기 및 수시점검 강화와 사업장 오염 물질 제거시설 개선을 통한 오염물질 사전 차단, 사업주 및 종사원에 대한 환경의식 제고에 행정력을 기울이고 있으며, 생활민원이 많이 발생하는 공사장 비산먼지 및 건설소음에 대해 현장지도를 강화하여 도심지에서 불가피하게 발생하는 생활 불편사항을 최소화하고자 노력하고 있다.

오염원 배출시설 현황

(단위 : 개소)

총 계	수질	대기	소음 진동	기타수질 오염원	비산 먼지	특정 공사장	특정도양오염 관리대상시설
445	91	52	10	73	65	96	58

나. 대기오염 관리

1) 현 황

대기오염은 공장, 일반사업장의 생산시설 등에서 발생하는 오염물질과 자동차 배기가스, 건설 사업장, 도로 비산먼지 등이 주원인이 되고 있다. 대기오염의 지표가 되는 아황산가스(SO₂), 이산화질소(NO₂), 일산화탄소(CO), 미세먼지(PM₁₀), 오존(O₃), 납(Pb), 벤젠 등의 환경기준을 유지하기 위하여 노력을 하고 있으며, 대기오염으로 인한 구민의 건강피해를 예방하기 위하여 황사, 여름철 대기 중 오존농도와 미세먼지 농도에 대한 예·경보제를 실시하고 있다.

오존 농도별 대기오염 경보 단계

구 분	발령 기준	시민행동요령
주의보	오존 농도가 0.12ppm 이상	<ul style="list-style-type: none"> ○ 실외활동 자제 ○ 경보지역 내 차량운행 자제, 대중교통 이용
경보	오존 농도가 0.3 ppm 이상	<ul style="list-style-type: none"> ○ 경보지역 내 자동차 사용자제 ○ 유치원, 학교 등 실외학습 제한
중대경보	오존 농도가 0.5 ppm 이상	<ul style="list-style-type: none"> ○ 유치원, 학교 등 실외학습 중지 및 휴교 ○ 경보지역 내 자동차 통행금지 ○ 노약자, 어린이, 호흡기 환자 등의 실외활동 중지

정부의 연료전환 정책에 따라 우리 구는 저유황유 사용 지역이다. 사업장에서 발생하는 대기 오염물질에 대하여는 배출시설 관리기준에 따라 관리하고 있으며, 사업장의 대부분은 4, 5종 사업장으로 전체 사업장의 90.4%를 차지한다.

종별 사업장 구분 기준

1종	2종	3종	4종	5종
80톤 이상	20톤 이상 80톤 미만	10톤 이상 20톤 미만	2톤 이상 10톤 미만	1종~4종에 속하지 아니하는 사업장

※ 대기오염물질발생량의 연간 합계

종별 사업장 현황

계 \ 종별	1종	2종	3종	4종	5종
52	2	1	2	20	27

업종별 사업장 현황

계 \ 업종	자동차관련	공공기관	화학제품	비금속	기타
52	28	8	3	2	11

2) 단속실적

2018년도 대기배출업소 35개소 및 비산먼지 발생사업장 174개소를 점검하여 위반업소 10개소에 대하여 조치이행명령 등 행정조치 하여 방지시설 및 비산먼지 억제시설을 적정하게 갖추어 조업하게 하는 등 사업장 관리감독에 만전을 기하였다.

3) 향후대책

오염물질 다량 배출사업장에 대한 정기 점검을 지속 실시하는 한편 비산먼지 사업장에 대해서는 엄격한 시설기준을 적용함으로써 방지시설의 설치 및 공사방법 개선유도를 통해 생활민원을 최소화하여 대기오염 저감에 최선을 다하고자 한다.

다. 수질오염 관리

1) 현 황

수질 및 수생태계 보전에 관한 법률에서는 공공수역에 있어 국민건강 보호와 생활환경 보전을 위한 환경기준에 따라 수소이온 농도(pH), 생물학적 산소요구량(BOD), 화학적 산소요구량(COD), 부유물질량(SS), 용존산소량(DO), 총인(T-P), 총질소(T-N) 등을 규제하고 있다.

우리 구 수질오염의 대부분은 생활하수이다. 하수처리장과 연계처리가 되지 않은 일부 하수가 그대로 바다에 유입, 적조발생과 같은 해양오염 유발원인이 될 수 있어 이를 개선, 예방하기 위해 감만, 우암, 용당동 일부지역 생활하수 차집은 연차별로 공사 중에 있다. 아울러 하수행정의 목표를 우수와 오수 분리차집에 두고 신축 공동주택의 경우 건축시점부터 오수를 우수에서 분리차집 처리하고 있으며 기존 주택에서 배출하는 오수는 점차적으로 우수와 분리하여 차집할 예정이다.

환경보전 의식고취를 위한 시책으로 2006년부터 민간 환경감시단을 운영하면서 관내 하천 및 환경관련 점검 시 합동점검을 실시하여 환경에 대한 이해도를 높이고 참여하는 구정을 실현하고 있다.

2017년도 동천(범일교)수질지표

BOD(mg/L)	COD(mg/L)	SS(mg/L)	T-N(mg/L)	T-P(mg/L)
4.5	3.7	6.6	1.995	0.209

※ 2018년 동천생태하천복원(수질개선) 사업으로 인한 미측정

폐수배출업소는 1일 배출량에 따라 1종(2,000㎥이상), 2종(700㎥이상), 3종(200㎥이상), 4종(50㎥이상), 5종(50㎥미만)으로 구분하고 있으며, 우리 구 사업장의 대부분인 98%가 5종 사업장으로 분류된다.

규모별 사업장 현황

구 분 계	1 종	2 종	3 종	4 종	5 종
91	1	-	1	1	88

업종별 사업장 현황

구 분 계	세차장	공공기관	병원	비금속	화학	기타
91	77	4	2	2	2	4

2) 단속실적

2018년도 폐수배출업소 67개소를 지도단속하여 운영일지 미작성 등을 위반한 1개소에 대하여 행정처분(경고)하였으며, 그 외 업소는 사업장 관리에 만전을 기하도록 행정지도 하였다.

3) 향후대책

수질오염 배출원 관리강화의 일환으로 환경 취약지역 위주로 수시점검을 강화하고, 취약시간대 특별감시 활동을 강화하는 한편, 사업장 배출오염물질 저감을 위한 방지시설 개선 등 시설관리자에 대한 현장지도를 지속 실시할 것이다.

또한 수질오염 사고대비 신속한 방제체제를 구축할 수 있도록 오일펜스 40m, 유화제 144ℓ, 유흡착제 100Kg을 비치하여 사고시 즉시 대응 및 유관기관 협조체제 강화로 환경오염사고 예방에 만전을 기하고자 한다.

라. 소음진동 관리

1) 현 황

소음은 감각공해로 주민생활에 큰 영향을 미치며, 문화수준 향상으로 정온한 생활환경에 대한 주민의 욕구가 증대됨에 따라 소음문제가 주요 환경민원 발생원으로 자리 잡고 있다. 소음의 종류는 압축기, 분쇄기 등 기계에서 발생하는 공장소음과 자동차 배기경적 등의 교통소음, 굴삭기 등 건설장비 소음과 이동행상의 확성기 소음이 있다. 이 중 교통소음은 차량증가와 도로개설 등의 복합적인 요인들로 인해 상호 마찰이 생기는 경우가 많고 공사장에서 발생하는 소음은 정온한 환경에 대한 욕구 상승으로 민원제기가 날로 증가하고 있다.

2) 단속사항

소음민원 주요발생원인 건설사업장 및 생활소음에 대하여 2018년에는 1,309회 지도단속을 실시하였다.

3) 향후대책

소음배출원 중 공사장 소음은 공사 시행 전에 방음벽, 방음막 설치 등 행정지도와 단속을 병행할 것이며 이동소음 규제지역에 대한 단속을 강화하여 정온한 주거환경이 조성될 수 있도록 조치할 것이다.

마. 자동차 배출가스 관리

1) 현 황

자동차에서 배출되는 오염물질은 사용연료에 따라 달라지는데 휘발유, LPG가스 사용 차량에서는 일산화탄소(CO), 탄화수소(HC)가, 경유사용 차량에서는 매연, 질소산화물(NOx), 아황산가스(SO2)가 발생되어 대기오염의 주범이 되고 있다. 우리 구의 자동차 등록대수는 2015년 94,773대, 2016년 96,101대, 2017년 96,093대, 2018년 100,410로 점점 늘어나는 추세이다.

자동차 배출가스가 인체에 미치는 영향

오염물질명	농 도 (ppm)	폭로시간	인체영향
일산화탄소 (CO)	○ 30 ○ 1,000 ○ 1,500~2,000	4~6 1 4~5	○ 중추신경 영향 ○ 두통, 신경과민, 피로, ○ 사망
아황산가스 (SO2)	○ 0.05이하 ○ 1~2 ○ 20 ○ 100~200		○ 궤적 ○ 가슴에 압박 ○ 눈이 자극, 기침이 나옴 ○ 호흡곤란, 사망위험
이산화질소 (NO2)	○ 0.1 ○ 0.6 ○ 1~2	1 2 2.5	○ 기도저항, 기관지 수축 ○ 기도저항 증가 ○ 적혈구 등이 감소

2) 단속실적

2018년도에는 3,240대에 대해 육안감시를 실시하여 매연 과다배출 자동차 43대에 대하여 배출가스 자진검사 권고문을 발송하였으며, 화물 및 버스 차고지 차량 61대에 대하여 기기점검을 실시하였다.

사. 환경보전 교육 및 홍보

1) 현 황

환경오염물질을 배출하고 있는 사업장의 적정관리·운용을 위하여 사업장마다 사업장 종별에 맞는 환경기술인이 근무하도록 하고 전문교육을 매 3년마다 받게 하고 있다. 또한 환경보전의식 제고의 확산을 위해 주민, 각급 단체에 대한 교육과 언론매체, 각종 홍보물을 통한 홍보활동을 적극적으로 추진하고 있으며 자연환경보전을 위한 자연보호 정화활동도 추진하고 있다.

2) 추진실적

2018년도에 배출사업장 환경기술인 60명이 환경보전협회교육을 받았다. 아울러 자연생태·환경보전운동의 일환으로 이기대 반딧불이 체험, 자연정화활동, 물의 날 행사 등을 개최하여 자연환경 보전에 대한 의식 확산에 노력하였고 찾아가는 기후학교, 찾아가는 반딧불이 생태체험 교실, 온실가스 진단·컨설팅 사업 등을 통하여 녹색생활 실천 확산에 기여하였다.

3) 향후대책

환경보전 의식 제고와 친환경적인 양성을 위하여 배출사업장 환경관리인 교육 및 자연보호 정화활동, 반딧불이 생태체험교실, 찾아가는 기후학교, 어린이와 함께하는 기후·생태 체험교실 운영, 온실가스 진단·컨설팅 사업 등 각종 행사를 개최하고 홍보매체를 이용한 환경사랑 홍보를 지속적으로 실시할 계획이다.

2018년 자연생태·환경보전운동 추진실적

행사명	시 기	장 소	참여인원
○ 친환경 명절(설) 보내기 캠페인	2월	대연사거리 일원	50명
○ 세계물의 날 행사 개최	3월	용당동 문수사 주변 산책로	60명
○ 온실가스 진단·컨설팅 사업	3월~12월	가정, 상가	225명
○ 찾아가는 기후학교	4월	분포초등학교 외 2개교	482명
○ 어린이와 함께 하는 기후생태 체험교실	5월	마루유치원의 1개원	170명
○ 찾아가는 반딧불이 생태체험교실	5월~9월	오륙도초등학교 외 3개교	254명
○ 경로당 쿨루프 사업	7월	동민의집 경로당	10명
○ 제15회 이기대 반딧불이 체험행사 개최	6월	큰고개 쉼터(이기대 자연공원)	1000명
○ 하절기 쿨맵시 및 저탄소 휴가보내기 캠페인	8월	대연사거리 일원	30명
○ 친환경 교통주간 대중교통이용 및 친환경명절(추석) 보내기 캠페인	9월	대연사거리일원	30명
○ 글짓기·그림대회 우수작품 및 기후변화 사진 전시회	10월	남구청 1층 복도	10명

아. 먹는물 공동시설(약수터) 관리

1) 현 황

먹는물관리법 관련 규정에 따라 상시 이용 인구 50인 이상 또는 특히 필요하다고 인정된 약수터 12개소의 먹는물 공동시설에 대해 정기적으로 검사를 실시하고, 그 결과를 약수터 내 안내판에 부착하여 주민에게 안내하고 있다.

수질검사 주기 및 항목

관리등급별	수질검사 횟수(연)	비 고
안 심 (전년도 수질검사 부적합 횟수 0회)	3회	1분기 제외
양 호 (전년도 수질검사 부적합 횟수 1회)	4회	매 분기별 검사
주 의 (전년도 수질검사 부적합 횟수 2회)	6회	3분기 매월 검사
우 려 (전년도 수질검사 부적합 횟수 3회 이상)	8회	2분기 및 3분기 검사, 2분기는 6개 항목

2) 추진실적 및 향후 대책

2018년도에는 매월 수질검사 실시와 약수터시설 보수공사(수질안내판 교체, 배관청소 살균기 램프교체, 등), 미생물 살균시설 2기 설치 등 수질 안전성 확보와 주민 건강보호에 최선을 다하였다.

정기 수질검사를 실시결과 부적합 요인 발생시 사용 중지 및 재검사를 실시하였다. 2차 수질 검사 결과에도 부적합할 시(미생물)에는 「사용금지」 경고문 부착과 부득이 음용시 꼭 끓여서 먹도록 안내하고, 중금속 검출 시에는 약수터를 폐쇄하였다.

2019년도에도 부적합 약수터 수질개선을 위해 살균기 램프 교체, 소독 등 관리에 만전을 기할 예정이다.

자. 환경오염 저감 시책추진

환경오염물질 배출시설 및 비산먼지 발생사업장의 환경기술인 교육 및 지도점검을 통하여 사업장 오염물질 무단배출이나 먼지발생을 사전 예방하였으며 생활악취, 생활소음 등 각종 공해에 대한 민원신고에 적극 응대, 신속히 처리함으로써 주민생활 불편을 해소하는데 기여하였다.

2. 환경개선부담금 과징

환경개선부담금은 쾌적한 환경에서 생활할 수 있도록 탈황시설, 하수처리장 건설 등에 필요한 재원을 오염 원인자가 처리비용을 부담하는 제도로, 이미 다른 선진국에서는 환경세와 같은 준조세로 강도 높게 부과·징수하고 있으며 부과대상은 경유를 사용하는 자동차의 소유자이다.

가. 부과·징수

환경개선부담금의 부과시기는 매년 3월과 9월, 연 2회 부과되고 납기 마감일은 각각 말일이며 2018년도 우리 구의 환경개선부담금 부과 및 징수실적은 다음과 같다.

2018년도 환경개선부담금 부과·징수 실적

(단위 : 천원)

구분 기별	부과		징수		채납		징수율 (%)
	건수	금액	건수	금액	건수	금액	
계	31,050	2,140,361	26,361	1,834,704	4,689	305,657	85.7
1기분	15,940	1,096,800	13,763	956,435	2,177	140,365	87.2
2기분	15,110	1,043,561	12,598	878,269	2,512	165,292	84.2

나. 2019년 부과·징수 계획

2019년도 1, 2기분 환경개선부담금 부과계획은 총 28,000건, 1,900백만원이다. 환경개선부담금 징수율을 높이기 위해 5월과 11월에 독촉고지 및 재산압류 예고통지서를 발부할 예정이며, 채납시 부과물건(소유권 이전시 다른 소유물건)을 압류하여 채권을 확보할 계획이다.

3. 공중위생관리

공중위생업소의 위생수준 향상과 질 높은 서비스 제공을 위하여 영업시설과 설비를 생활수준에 맞게 개선하도록 유도하였다. 종사자의 개인 위생관리와 교육을 통해 서비스의 만족도를 높이고자 하며, 공중 위생수준 향상을 위한 업종별 위생서비스 평가를 2년 주기로 실시하여 친절하고 청결하며 위생적인 휴식공간으로 다시 찾는 부산 남구가 되도록 노력하고 있다. 특히 공중위생 관리법이 시대 흐름에 따라 변화하고 있으므로 변화된 환경에 잘 안착할 수 있도록 행정의 역할에 역점을 두고 있다.

가. 업소현황

공 중 위 생 업 소

(단위 : 개소)

업소수	업종별	숙박업	목욕탕업	이용	미용	세탁업	건물위생 관리업	위생 물수건 처리업	위생용품제 조업
1,182		64	68	98	769	124	55	3	1

나. 행정처분현황

(단위 : 개소)

구 분 업종별	점 검 업소수	위 반 업소수	위 반 내 용					행 정 처 분 내 용					과태료
			위생 교육 미필	위생 관리 기준 위반	시설 설비 기준 위반	기타	무신고 영업	경고	영업장 폐쇄	영업 정지	개선 명령	과징금	
계	964	32	7	10	-	15	-	-	4	2	10	9	7
이 용 업	27	1	-	-	-	1	-	-	1	-	-	-	-
미 용 업	349	10	6	-	-	4	-	-	1	2	-	1	6
숙 박 업	245	7	1	-	-	6	-	-	-	-	-	6	1
목 욕 장 업	183	13	-	10	-	3	-	-	1	-	10	2	-
세 탁 업	152	1	-	-	-	1	-	-	1	-	-	-	-
건 물 위 생 관 리 업	8	-	-	-	-	-	-	-	-	-	-	-	-
위 생 물 수 건 처 리 업	-	-	-	-	-	-	-	-	-	-	-	-	-
위 생 용 품 제 조 업	-	-	-	-	-	-	-	-	-	-	-	-	-

다. 공중위생서비스 평가결과

(단위 : 개소)

업 종	평 가 업소수	등급별 업소수		
		녹색등급(최우수)	황색등급(우수)	백색등급(일반관리)
계	257	32	98	127
숙박업	61	17	23	21
목욕업	70	8	43	19
세탁업	126	7	32	87

4. 식품위생관리

소득증대, 맞벌이 가정의 증가에 따른 외식문화 발달로 식품위생관리의 중요성이 커지고 있어 식품에 관한 국민의 기대욕구도 한층 높아져 가고 있다. 이런 욕구에 부응하여 식품안전 공급 체계를 구축함과 동시에 위생수준 향상을 위한 선진接客영업 문화기반 및 건전하고 청결한 위생업소 조성에 힘쓰고 있다.

가. 식품위생업소 현황(총 4,826개소)

식품接客업소

(단위 : 개소)

업종별 업소수	유흥주점	단란주점	일반음식점	휴게음식점	제과점	위탁급식
3,592	48	73	2730	606	100	35

식품제조·가공업소

(단위 : 개소)

업종별 업소수	과자류	빵또는 떡류	식육 가공품	면류	조미 식품	커피	음료· 다류	장류	조림류	밀가루	규격외 일반가공 등
43	5	6	1	2	3	7	4	2	3	1	9

즉석 판매제조 가공업소

(단위 : 개소)

업종별 업소수	빵, 떡류	식육 제품	어육 제품류	두부류	참기름 고춧가루	김치절임 식품류	추출가공 식품	음료, 주스	기타
306	78	32	9	9	51	35	43	19	30

집단급식소

(단위 : 개소)

대상별 업소수	학 교	어린이집	유치원	병 원	기업체 등
178	51	44	21	17	45

식품소분·판매업소 및 건강기능식품판매업

(단위 : 개소)

업종별 업소수	식용 얼음	자동 판매기	유통전문 판매업	식품 소분업	집단급식소 식품판매업	기타식품 판매업	운반, 냉동 냉장업	건강기능식품 판매업
707	3	292	20	31	10	26	5	320

나. 모범업소 지정 관리

위생관리 상태 등이 우수한 업소를 모범업소로 지정, 관리함으로써 안전한 식품 공급 및 위생 수준 향상은 물론 여타 업소에 파급하여 좋은 식단체 추진 및 음식물 쓰레기 줄이기 운동 전개 등의 자율실천을 유도하기 위해 시행하고 있다. 우리 구는 총 26개 업소가 지정되어 있으며 이들 모범업소를 남구홈페이지에 게재하여 홍보하고 위생용품 지원, 모범음식점 표지판을 부착하는 등 행정적 지원을 하고 있다.

2018년도 모범음식점 지정현황

연번	업소명	소재지	주메뉴
1	미정아구찜	유엔로 177 (대연동)	아구찜
2	명동닭한마리	천제등로 4, 1동 101호(대연동,남산하이빌)	닭요리
3	초원복국	황령대로 492번길 30 (대연동)	복국
4	향토집굴국밥	용소로 64번길3(대연동)	굴국밥
5	제일집	진남로 69번길 37 (대연동)	오리불고기
6	유정식당	진남로 208 (문현동)	아구찜
7	양산식당	장고개로 108 (문현동)	곱창
8	청호집	신선로 431 (용당동)	선지국
9	백년민물장어	동명로 132번길 25 (용호동)	민물장어
10	골목집	용호로 203-4 (용호동)	돼지갈비
11	신정샤브샤브 대연본점	유엔로 173 (대연동)	샤브샤브
12	한우랑	유엔로 171 (대연동)	소갈비
13	수라국밥	용소로 8번길 21 (대연동,행운빌딩)	돼지국밥
14	나들목	유엔로 157번길 48 (대연동)	묵은지찜
15	오륙도가원	백운포로 14 (용호동)	소 숯불구이
16	더맛	조각공원로 45, 2층 (대연동)	꼬리곰탕
17	맛나감자탕	유엔평화로 32, 제2동 1층(대연동)	감자탕
18	가연장 대연점	유엔평화로 47(대연동)	미역국
19	사계절숯불구이	고동골로 66(문현동)	소,돼지 숯불구이
20	스시호 대연점	유엔평화로 3 (대연동)	생선회
21	쌍둥이돼지국밥 2호점	유엔평화로 35-1 (대연동)	돼지국밥
22	옛날전통추어탕	천제등로 37번길 11 (대연동)	추어탕
23	이가한우 이가횃집	분포로 66-17, 2,3층 (용호동)	소 숯불구이
24	다이닝센 부산본점	용호로 88, 3,4층 (용호동)	파스타
25	벌집삼겹살	진남로 17 (대연동)	삼겹살
26	친구곱창	지계골로 22 (문현동)	곱창

다. 음식점 위생등급제 인증업소 관리

음식점의 위생상태를 평가 한 후 우수한 업소에 한하여 등급(매우우수, 우수, 좋음)을 지정하고 음식점의 위생수준을 객관적으로 평가할 수 있는 음식점위생등급제 참여확대를 추진 중에 있다. 음식점위생등급제도의 정착으로 위생수준 향상과 음식점 위생에 대한 신뢰를 확보코자 하며 우리 구 관내 5개소의 인증업소가 있다

2018년도 음식점위생등급제 인증업소 현황

연번	업소명	소재지	주메뉴	지정등급
1	청춘Hits	수영로250번길19(대연동)	생선회	좋음
2	본도시락 대연점	수영로237, 1층(대연동)	한식(도시락)	좋음
3	다이닝센 부산본점	용호로88,3,4층(용호동)	스테이크,파스타	좋음
4	스시정	용호로42번길49(용호동)	스시	좋음
5	고봉민김밥인 본점	신선로566,401동121호(용호동,하이츠자이상가)	김밥,분식	좋음

라. 국민건강 위해식품 근절

부적합한 원료 사용, 위생적 취급 기준 위반 등 위해 요인을 제거하기 위하여 대형마트, 전통시장 등 국민 다소비 식품 과 농수산물 총 376건 수거·검사 실시하는 등 중점 관리하고 있다.

학원가, 문방구 등 학교주변(그린푸드존) 내 안전하고 위생적인 판매 환경 조성을 위하여 어린이 기호식품 판매업소를 대상으로 월 1~2회 지도점검을 실시하고 있다.

또한 식중독 예방을 위하여 식중독 발생 가능성이 높은 집단 급식시설 등 178개소를 대상으로 162건의 가검물을 수거·검사 하였다.

아울러 식품제조·가공업소 등 판매업소 지도 점검결과 32개의 위반업소를 적발하여, 영업정지 2개소, 과태료 6개소, 시정 등 24개소에 대하여 행정처분 하였다.

2018. 국민 다소비 식품 및 농수산물 수거검사

(단위 : 건)

수거검사	검 사 결 과		적 합 률(%)
	적 합	부 적 합	
376	376	0	100

2018. 집중관리 업소 수거검사

(단위 : 개소)

대 상 업소수	점 검 업소수	가 검 물 수 거 검 사					검 사 결 과	
		계	칼, 도마 식기류	음용수	조리식품	기타	적 합	부적합
178	162	99	28	20	15	162	-	-

2018. 식품제조·가공업소, 판매업소, 건강기능식품판매업 등 단속 실적

(단위 : 개소)

업소수	점 검 업소수	위 반 업소수	위 반 내 역								조 치 내 역					
			준수 사항	표시 기준	시설 위반	허위 과대 광고	개인 위생	무신 고	기타	영업 소 폐쇄	과징금	영업 정지	과태 료	시정	고발	시정
1,234	311	32	1	1	15	2	1	6	6	15	2	2	6	1	6	3

제3절 청소행정

1. 쓰레기 처리

가. 기본현황

‘95년 1월 1일부터 실시된 쓰레기 종량제는 생활쓰레기의 발생량을 줄이고 쓰레기 재활용을 통한 자원순환화의 제도적인 정착을 가져왔다.

우리 구에서는 2002. 9. 1.부터 문전수거제 실시, 2005. 3. 음식물쓰레기 전용용기 전환, 2013년 RFID기반 음식물쓰레기 종량제사업 시행, 2013. 7월 폐가전제품 무상수거 전면 시행 등을 통하여 생활쓰레기의 수집·운반체계를 한단계 더 개선하였으며, 생활폐기물 수집·운반의 민간위탁 처리로 주민들의 배출 편의제공 및 처리비용 절감에 따른 예산절감을 도모하고 있다.

2018. 쓰레기 처리 형태 및 처리량

(단위 : 톤)

구 분	총 처리량	소 각	매 립	음식물	재활용	기 타 (대형폐기물등)
연 간	45,547	21,099	1,015	13,413	7,491	2,529
1일 발생량	124.78	57.80	2.78	36.75	20.52	6.93

2018년도에는 생활쓰레기의 제도적인 분리배출 시책과 적극적인 쓰레기 감량 및 분리배출을 통한 자원재활용 추진, RFID기반 음식물쓰레기 종량제사업의 지속 추진, 음식물쓰레기 감량 홍보를 위한 공동주택에 대한 인센티브 지급 확대, 공동주택 불연성쓰레기 분리배출 시행, ‘어린이 자원순환 푸른교실’ 운영, 폐건전지·폐형광등종이팩 상시 수거 등을 실시하였으며, 대형 폐기물 처리는 주민불편이 없도록 민간대행 수거체계로 운영하였다.

수거처별 쓰레기 연간 수거량

(단위 : 톤)

구 분		합 계	구직영 등	대방환경	선도산업	경인산업 태양산업
계		45,547	4,476	16,589	21,953	2,529
일 반 쓰레기	일반쓰레기	20,228	-	8,937	11,291	-
	공공쓰레기	1,496	1,496	-	-	-
	소 계	21,724	1,496	8,937	11,291	-
음식물 쓰레기		13,413	-	5,323	8,090	-
재활용품		7,491	2,928	2,167	2,396	-
연탄재		338	-	162	176	-
폐목재		52	52	-	-	-
대형폐기물		2,529	-	-	-	2,529

전년 대비 쓰레기 1일 배출 및 수거처리량 현황

(단위 : 톤)

구 분	인구수 (세대수)	배출량 (계)	소 각	매 립	음식물	재활용	기 타 (대형폐기물등)
2017년	273,854 (113,898)	118.30	54.50	1.25	36.08	19.39	7.08
2018년	279,917 (117,558)	124.78	57.80	2.78	36.75	20.52	6.93
증감	6,063 (3,660)	6.48	3.30	1.53	0.67	1.13	△0.15

우리 구에서는 쓰레기의 신속하고 위생적인 처리를 위하여 다음과 같이 인력과 장비를 보유하고 구민생활의 편의 증진을 위하여 최선의 노력을 다하고 있다.

인력 / 장비 현황

구 분	인 력 (명)						장 비 (대)			
	청 소 인 부					운전원	청 소 차			지도차
	계	상차	가로	선별	기타		계	대형	중형	
계	197	25	60	6	106	24	86	38	47	1
직 영	88	5	60	6	17	5	10	5	4	1
위 탁	109	20	-	-	89	19	76	33	43	-

차량은 총 10대로 간선도로 노면청소차량 2대, 크레인 집게차 1대, 가로청소 및 공공쓰레기 처리운반 4대, 기동차량, 환경순찰 및 무단투기 단속용 차량으로 3대를 운영하고 있으며, 대행업체에서는 음식물쓰레기 수거 전용 10대, 나머지 66대는 쓰레기 수집·운반에 사용하고 있다.

쓰레기 민간위탁 지역 현황

업 체 명	소 재 지	위 탁 지 역
계		17개동
대방환경(주)	신선로 231-1(대연동)	대연동(대연3동 제외), 용호동(LG메트로1단지, 문현동
(주)선도산업	동명로 93(용호동)	대연3동, 용호동(LG메트로1단지제외), 용당·감만·우암동

생활쓰레기 수집·운반 민간위탁은 처음에는 일반주택 지역만을 위탁처리하여 왔으나, 2001년부터 공동주택 음식물쓰레기 분리수거를 위하여 일반주택지역과 공동주택 일부를 포함하여 민간위탁을 확대하였으며, 2008년부터 남구 전역에 대해 민간위탁을 시행하고 있다.

일련의 작업이나 공사현장에서 발생하는 5톤 이상 폐기물은 사업장폐기물로 분류되며, 처리는 폐기물관리법에 정한 기준에 따라 배출자 스스로 처리하거나 일정 자격을 갖춘 자에게 위탁하여 처리하여야 한다.

폐기물 처리업체 현황

구 분	기 업 명	위 치	처리대상 폐기물	주요장비
수집·운반업	대방환경(주)	신선로 231-1(용당동)	생활폐기물 사업장생활계폐기물	차량 42대
"	(주)선도산업	동명로 93(용호동)	생활폐기물	" 35대
"	(합)보수산업	백운포로 36(용호동)	사업장 생활계폐기물	" 5대
"	우리환경	고동골로 119(문현동)	사업장 생활계폐기물	" 8대
"	O-K환경	진남로 159, 110동 상가 103호 (대연동)	사업장 생활계폐기물	" 5대
"	유송환경	우암로 48(감만동)	사업장 생활계폐기물	" 7대
"	경인산업	황령대로 329-67(대연동)	대형폐기물	" 7대
"	태양산업	진남로 70번길 1, 201 (대연동, 동원빌딩)	대형폐기물	" 3대
"	황령기업	황령대로 329-23(대연동)	건설폐기물	" 4대
"	(주)청룡산업	황령대로 329-45(대연동)	건설폐기물	" 3대

구 분	기 업 명	위 치	처리대상 폐기물	주요장비
수집운반업	거창기업	우암로 286(문현동)	건설폐기물	차량 3대
"	(주)부경환경산업	신선로 213-1(감만동)	건설폐기물	" 4대
"	(주)석천개발	신선로 351(용당동)	건설폐기물	" 3대
"	(주)가가산업	우암로 259(우암동)	건설폐기물	" 3대
"	(주)동양통운	신선대산북로 38(용당동)	사업장배출시설계 폐기물	" 4대
"	원일상사	신선로 211(감만동)	사업장배출시설계 폐기물	" 2대
"	세방(주)	북향로 141(감만동)	사업장배출시설계 폐기물	" 5대 선박 10척
"	성원환경	못골로 91-30(대연동)	사업장배출시설계 폐기물	차량 2대
중간재활용업	항령기업	항령대로 329-23(대연동)	폐목재	파쇄기계 1대
"	원일상사	신선로 211(감만동)	폐합성수지	압축기 1식
"	(주)부경환경산업	신선로 213-1(감만동)	폐합성수지	파쇄·분쇄1식
최종재활용업	감만타이어	홍곡로 231(용당동)	페타이어	차량 1대 절단기 1식

나. 쓰레기 종량제 정착

‘95. 1월부터 도입된 쓰레기 종량제는 쓰레기 양을 줄이고, 재활용 가능 자원의 분리배출을 촉진하기 위하여 쓰레기를 봉투에 담아 배출토록 한 제도로서, 시행결과 매립소각되는 쓰레기는 줄고 재활용 가능 자원의 수거량은 증가하였다. 또한 그동안 일반쓰레기로 분류되었던 쓰레기 중 재활용 가능 자원의 종류를 확대하여 자원 재활용을 추진하고 있다.

1) 추진성과

쓰레기 종량제 봉투는 17개동에 각 통별 1~2개소의 봉투판매소를 지정, 총 383개소에서 판매하여 주민들이 구매에 불편함이 없도록 하고 있으며, 동별로 새마을금고·농협 등 13개소를 중간 배부처로 지정, 판매 위탁하여 봉투 공급이 원활하게 이루어지도록 노력하고 있다.

또한 2010년 10월부터는 대형유통업체를 중심으로 1회용 비닐쇼핑백 판매를 중단하고 물건을 담은 후 종량제봉투로 사용할 수 있는 재사용 봉투를 판매하고 있으며, 캠페인 등 적극적인 주민 홍보로 재사용봉투 사용률이 계속 증가 추세에 있어 환경오염 방지와 자원절약에 크게 기여하고 있다.

종량제봉투 규격별 판매단가

(단위 : 원)

규격	5ℓ	10ℓ	20ℓ	30ℓ	50ℓ	75ℓ	100ℓ
금액	220	430	850	1,280	2,070	3,080	4,090

종량제봉투 종류별 판매량 및 판매금액 현황

(단위 : 매, 천원)

구분	계	5ℓ	10ℓ	20ℓ	30ℓ	50ℓ	75ℓ	100ℓ	판매금액 (구수입금)
일반용	2,931,295	665,760	1,160,120	573,155	172,140	211,350	148,770	0	2,026,997
재사용	1,467,305	0	416,250	1,051,055	0	0	0	0	966,613
사업장용	46,000	0	0	0	2,000	2,000	0	42,000	43,644
계	4,444,600	665,760	1,576,370	1,624,210	174,140	213,350	148,770	42,000	3,037,254

2) 쓰레기 무단투기 단속

쓰레기 종량제가 정착됨에 따라 종량제 봉투를 사용하지 않고 배출하는 행위는 점차 개선되어가고 있으나, 일부 취약지역의 상습적인 무단투기는 계속되고 있다. 이러한 행위의 근절을 위하여 구에서는 감시카메라 95대 및 결합형 CCTV 67대, 계도장비 18대를 설치하고 상설 단속 전담반을 운영하고 있으며 2019년에도 계도장비 4대를 추가 설치할 예정이다. 또한 명절과 행락철에 많은 사람들이 모이는 백운포, 이기대, 해파랑길 관광안내소, 천주교묘지, 황령산 등에도 집중 단속을 실시하고 있다.

2018. 쓰레기 무단투기 단속실적

(금액 : 건, 천원)

구 분	계	무단투기	무단소각	운반장비를 이용 무 단 투 기
단 속 건 수	394	377	3	14
과태료 부과	38,750	30,250	1,500	7,000

쓰레기 무단투기 근절을 위해서는 무엇보다도 주민들의 적극적인 협조가 있어야 하는 만큼 앞으로도 주민계도와 단속을 적절히 병행하여 나갈 계획이다.

다. 불결지 청소

쓰레기 수거 후 기동청소를 적기에 실시하여 깨끗한 환경을 유지하고 있다. 구청 차량 2대를 활용하여 쓰레기 투기지역과 방치지점 쓰레기는 즉시 수거하고 있으며, 환경미화원의 근무방법을 개선하여 06:00~08:00와 13:00~16:00까지는 주요도로에 가로청소를 실시하고, 09:00~12:00까지는 이면도로 및 동별 불결지청소를 담당토록 하여 관내 청결유지에 노력을 기울이고 있다.

연도별 무단투기 쓰레기 수거 현황

(단위 : 톤)

연 도	2014	2015	2016	2017	2018
수 거 량	1,957	1,863	1,892	1,972	1,708

라. 폐기물처리업소 및 배출사업장 지도·점검

환경오염을 예방하고 쾌적한 환경보전을 위하여 우리 구 관내 폐기물 처리업소 및 배출사업장에 대한 지도·점검을 통하여 폐기물을 적정처리토록 하고 폐기물의 감량화에 최선을 다하고 있다.

2018. 폐기물처리업소 및 배출사업장 지도·점검 결과

구 분	점검업체수	위반내역	조치내역
계	352	1	
배출사업장	349	0	
처리사업장	307	1	영업정지 2개월

2. 오수·분뇨 처리

가. 개인하수처리시설 관리

일반 주택과 각종 건축물에서 배출되는 오수와 분뇨를 정상적으로 정화하여 수질오염 방지는 물론, 자연환경 및 생활환경 보전에 이바지 하고자 시설관리 및 지도·점검에 최선을 다하고 있다.

특히, 오수처리시설 및 정화조 현황을 전산화하여 체계적으로 관리하고 있으며 하수처리구역 외 오수처리시설을 대상으로 연 1회 점검을 실시하여 오수처리시설이 정상 관리될 수 있도록 만전을 기하고 있다.

오수처리시설 및 정화조 전산화 관리 현황

(단위 : 기)

계	오 수 처 리 시 설			정화조	비 고
	계	100t이상	100t미만		
16,916	398	101	297	16,518	※ 재래식화장실 미포함

오수처리시설 및 정화조 청소현황

(단위 : 기, m³)

시 설 수			청 소 량	비 고
계	오수처리시설	정 화 조		
16,916	398	16,518	74,509	※ 재래식화장실 미포함

연도별 오수처리시설 점검지도 결과

(단위 : 기, 천원)

연도별	점검기수	점 검 결 과		부적합관리자 처분		비고
		적 합	부적합	개선명령	과 태 료	
2014	118	115	3	3	3/1,520	
2015	117	113	4	4	4/1,700	
2016	119	114	5	5	5/4,560	
2017	126	118	8	7	7/3,060	
2018	130	126	4	4	4/2,300	

나. 분뇨 수집·운반 업체 관리

분뇨 수집(개인하수처리시설의 내부청소 포함)운반 업체 3개소에 대해 연 1회 이상 오수처리 시설, 정화조 청소, 청소요금 징수, 인력 및 장비 관리 실태 및 각종 민원사항 처리 등에 관해 지도·점검을 실시하여 주민들에게 불편이 없도록 최선을 다하고 있다.

분뇨 수집·운반업체 현황

업 체 명	청 소 지 역	연 락 처	대 표 자
남구정화(주)	남 구 전 역	622-4027~9	신 경 복
동원정화(주)	남 구 전 역	637-6984~6	김 영 환
(주)남구환경	남 구 전 역	631-4195	신 경 복

다. 공중·공동 화장실 관리

1) 공중화장실 관리

공중화장실 31개소에 대해서는 부산남구시니어클럽에 청소관리를 민간위탁하여 청소 및 위생용품(화장지 등)비치, 내·외부 쓰레기 수거 및 배출처리, 수선사항 점검 등 종합적인 시설물 관리를 통하여 이용 주민들의 불편이 없도록 하고 있다.

공중화장실 현황

(단위 : 기)

계	공원유원지	체육시설 내	기타
31	16	14	1

2) 개방화장실 관리

전 관공서, 주유소 및 상가건물 등의 화장실 127개소를 개방하여 남구를 찾는 방문객 및 주민들이 화장실을 이용시 불편함이 없도록 입구 표지판 정비(부착) 및 화장실 개·보수, 화장지, 비누 등의 편의용품 비치와 화장실 악취제거 약품 설치, 수시 청소 등 관리에 만전을 기하고 있다.

개방화장실 현황

(단위 : 개소)

총계	민 간				공공기관 및 다중이용시설				
	소계	주유소	상가	기타	소계	관공서	문화·복지 시설	학교	지하철역 터미널
127	38	35	2	1	89	27	8	47	7

3) 공동화장실 관리

우리 구 관내에 설치된 35개 공동화장실에 대하여 노후파손 여부 및 청소, 소독 등 청결 여부 등을 수시 점검하고 이상 발견시 즉시 보수하여 화장실 문화개선 및 주민생활 환경 개선에 크게 기여하였다.

공동화장실 현황

동 별	설 치 수(개소)	이 용 현 황 (세대/명)	화 장 실 형 태	
			수세식	재래식
계	35	529 / 1,417	35	
감만1동	1	15 / 22	1	
감만2동	2	14 / 50	2	
우암동	17	208 / 518	17	
문현2동	15	230 / 674	15	

3. 쓰레기 감량 및 자원재활용 운동 추진

쓰레기 감량 및 자원재활용의 생활화로 근검절약하는 풍토 조성 및 환경보전 의식 함양을 위해 구에서는 재활용품 선별장 운영, 음식물쓰레기 자원화사업 확대 추진, 생활쓰레기의 근원적 발생 억제 추진 등 각종 시책을 펼쳐 온 결과 구민의 적극적인 참여와 협조를 바탕으로 2018년도에 1일 평균 21.03톤의 재활용품을 분리수거하는 실적을 올렸다.

앞으로도 “1회용품 사용규제” 제도의 실효성 확보와 정착을 위하여 위반율이 높은 업종 및 위반사항을 중점 점검하여 1회용품 사용을 억제하고, 재활용 품목을 보다 더 확대하는 등 자원의 절약과 쓰레기의 발생량을 줄이기 위한 시책을 지속적으로 펼쳐 나갈 계획이다.

가. 재활용 가능 자원의 분리수거 체계 강화

재활용 가능 자원의 분리수거를 위하여 매주 월·수요일을 재활용품 수집의 날로 지정·운영하고 있다. 월요일은 종이류, 플라스틱류, 비닐류 등을, 수요일은 캔·고철, 유리병, 의류, 스티로폼, 소형폐가전제품 등을 수집하여 가정의 재활용품 분리배출을 활성화하고 있다.

2011년 11월부터 소형폐가전제품을, 2013년 7월부터 대형폐가전제품의 무상수거를 시행하면서 폐가전제품 재활용체계를 확립하여 2014년부터는 폐가전제품의 수거량이 대폭 증가하였으며

2015년부터 폐휴대폰 상시 수거체계를 구축하여 폐휴대폰의 재활용 촉진에 노력하고 있다.

또한 재활용 가능 자원의 올바른 분리배출 정착을 위하여 분리배출 요령 홍보물 제작, 폐기물 처리시설 견학 및 체험 등 현장교육 실시, 공동주택 및 관내 학교 등에 폐전지 및 폐형광등 분리수거함을 설치하였으며 폐건전지를 새건전지로 교환행사, 폐형광등, 종이팩 등 비경제성 품목의 재활용률 제고를 위한 경진대회 등을 추진하여 주민들의 적극적인 참여를 유도해 오고 있다.

연도별 재활용품 수집실태

(단위 : 톤/백만원)

연도별	계	폐 지 류	합성수지류	고 철 류	병 류	기 타
2014	7,782 254	2,069 99	3,440 135	108 17	1,882 3	283 0
2015	7,380 254	2,020 125	3,195 111	153 14	1,555 3	457 1
2016	7,829 184	1,979 115	3,370 61	260 5	1,747 3	473 0
2017	7,079 215	1,840 138	2,830 53	306 16	1,631 2	472 6
2018	7,491 168	1,758 94	2,998 59	275 13	1,850 2	610 0

나. 음식물쓰레기 자원화(퇴비화) 추진

음식물쓰레기를 가축사료 등으로 자원화하고 환경을 보존하기 위하여 2005년부터 음식물 쓰레기의 직매립 금지와 시기를 맞추어 전용봉투에서 전용용기로 전환하였으며 2008년부터 음식물쓰레기 종량제를 전면 시행하였다. 또한 단독주택보다 배출이 많은 공동주택에 대하여 2013년부터 세대별 종량제를 시행하여 약 20%의 감량효과를 거두며 2018년 현재 구 전역의 음식물쓰레기 분리 배출수거를 정착화 하였다.

음식물쓰레기 발생 / 처리 현황

(단위 : 톤/백만원)

연도별 내용별	2014	2015	2016	2017	2018
발생량	15,329	14,782	13,948	13,168	13,414
처리비용	1,628	1,561	1,608	1,384	1,452

음식물쓰레기 발생 억제를 위해서 공동주택에는 음식물쓰레기 발생 억제 홍보전단을, 일반주택에 대해서는 요일별 배출쓰레기 안내 스티커를 제작 배부하고, 민방위대원 교육 등 홍보 및 교육을 실시하였으며, 음식물쓰레기 감량우수 공동주택에 인센티브를 제공하고, 공동주택 세대별 종량제를 실시하여 음식물쓰레기 줄이기에 주민들이 적극 동참하도록 하였다.

앞으로 음식물쓰레기 발생 억제를 위해 주민홍보 교육과 폐기물처리시설 견학을 지속 실시할 계획이며, 다량배출사업장에 대해서도 연 2회 지도점검을 실시하는 등 감량의무 이행에 대한 지도·점검을 강화할 계획이다.

4. 재활용품 선별장 운영

구에서는 재활용품의 선별·압축·보관 및 공공쓰레기 집하, 청소차량 차고지, 유사시 다량 발생쓰레기 야적 등을 위해서 '02. 10. 1. 남구 백운포로 108(용호동)에 재활용품 선별장을 건설하여 운영해 오고 있으며, 부지 7,662㎡, 건물 5개 동 1,087.5㎡ 규모에 다목적 압축기 1대, 지게차 2대, 계량대 1대, 스티로폼 감용기 2대 등의 장비를 구비하고 환경관리원, 공공근로 참여자 등 1일 평균 14명의 인력을 투입하여 재활용품 선별작업을 실시하고 있다.

제4절 일자리경제

1. 지역경제 활성화

가. 지역경제 현황

부산광역시의 동남부에 위치한 우리 구는 해안선을 따라 임항시설이 산재해 있어 공업 입지 여건은 양호한 편이나 도시계획 상공업 지역은 전체 면적 26.81km² 대비 16.7%인 4.47km²를 차지하고 있어 가용용지가 협소하여 공업 투자를 유치할 근원을 제공하지 못하고 있다. 우리 구 소재 기업체의 규모별 업종별 실태를 살펴보면 철강, 섬유, 신발, 기계, 전자 등이 주종을 이루고 있으며, 종업원 300인 이하의 중소기업이 전체의 98%를 차지하고 있어 규모의 영세성을 벗어나지 못하고 있다. 이로 인해 노동집약적인 경공업 위주 산업의 취약성과 함께 영세화, 과밀화를 가져왔으며 대단위 공동주택 건립과 컨테이너 전용도로의 개통 지연 등으로 심각한 교통체증은 지역경제 발전의 저해요인이 되고 있다.

남구 지역경제 비중

구 분	단 위	부산시	남 구	비 중(%)
인 구	명	3,520,306	279,309	7.9
공장등록	개소	10,527	204	1.9
종업원수	명	176,661	3,088	1.7

그러나, 앞으로는 경제의 국제화, 고속화, 소프트화, 정보화 등이 급속히 진전될 것이 예상되며 금융, 보건, 정보, 서비스, 무역업, 해양신산업 등을 개발 육성하여 산업구조의 안정성과 정착성을 추구하고, 지속적으로 발전하는 기계, 금속, 장비 공업을 지원하고 기술, 두뇌, 자본 집약적인 첨단정보산업 개발에 노력해야 할 것이다. 이를 위해서는 지역산업 정보화의 적극 추진과 해양산업클러스터로 지정 된 우암부두 및 인근 부두를 대상으로 해양신산업 기업의 유치가 있어야 할 것이다.

나. 지역물가 안정

2018년 부산지역의 소비자 물가지수는 내수부진 등에 따른 수요측 상승압력이 크지 않은 가운데 저물가 흐름이 지속되면서 전년대비 1.7% 상승하였으며, 생활물가별로는 쌀, 공동주택 관리비, 택시료, 외래진료비 등의 요금이 상승하였고, 도시가스, 휴대전화료, 전기료, 양파

등의 요금이 하락 하였다.

우리 구에서는 지역물가 안정을 위하여 현장 중심의 지도점검 활동을 강화하고, 물가모니터를 활용하여 관내 개인 서비스요금 및 주요생활품 가격 동향을 조사, 비교 분석하여 가격정보를 홍보함으로써 소비자의 선택 기회를 확대하고 자율적인 가격안정을 유도하였다.

최근 5년간 소비자물가 상승률

(단위 : %)

구 분		2013	2014	2015	2016	2017
소비자 물가	전국	1.3	1.3	0.7	1.0	1.9
	부산	1.5	1.3	0.8	1.2	1.2

2018. 물가안정 지도·점검 실적

(단위 : 천원)

지도점검실적		행정처분	적발 및 조치사항				
횟수/인원	점검 업소 수		계	가격위반	가격 미표시	원산지 미표시	허위표시
32/192	550	건 수	2	-	-	2	-
		과태료 등	100	-	-	100	-

다. 전통시장, 대규모 점포 및 준 대규모 점포 관리

우리 구 관내 전통시장은 13개소, 대규모점포 7개소, 준대규모 점포 11개소로 상설 영업하고 있으나, 유통시장 개방에 따른 대형 점포의 할인판매 경쟁, 컴퓨터 및 통신기술의 발달로 인한 전자상거래 확산 등으로 판매형태가 다양화, 현대화 되어가고 있는데 비해 전통시장은 전근대적인 상거래 관행에 의지하고, 낙후된 시설, 점포의 개별 분양으로 인한 복잡한 이해관계, 자본의 영세성 등으로 대형화, 현대화 추세로 급변하는 유통환경에 적응하지 못하고 있어 점점 그 입지가 좁아지고 있다.

그러나 전통시장이 가지고 있는 입지적 유리성, 고정고객 확보 용이성 등 장점을 최대한 살려 시장 활성화 방안을 모색하고자 전통시장 활성화 사업을 실시하여 편의시설 확충 등으로 깨끗한 환경을 조성하고, 고객 유치로 시장 경쟁력 높이기에 노력하였으며, 시장별 특성품목 육성, 빈 점포 이용 바자회 개최, 농산물 직거래 장터 운영 등으로 전문화 및 특화시장으로의 육성시책을 추진하고 있다.

2018년말 현재까지 전통시장 시설개선사업 및 경영혁신화 지원 사업의 현황은 아래와 같으며 향후 지속적으로 전통시장 상권 활성화를 위해 기반시설 확충 등을 적극 지원할 계획이다.

전통시장, 대규모점포 및 준대규모점포 현황

전통시장 및 (준)대규모점포수						매장면적 (㎡)	매장수 (개)	비고
계	전통시장			대규모 점포	준대규모 점포			
	등록	인정	무등록					
31	6	6	1	7	11	139,590	1,525	

전통시장 시설개선사업 현황

(단위 : 백만원)

시장별	년도별	사업내용	계	지 원 액			자부담	비고
				소계	국비	지방비		
총 계			13120.4	11607.1	6063.5	6139.3	609.0	
용호시장		소 계	3365.5	2959.1	1908.4	1050.7	406.4	
	2002	전기,소방 도색 등	74.0	51.0	-	51.0	23.0	소규모
	2003	가건물정비, 전기,소방,가스 등	280.0	224.0	140.0	84.0	56.0	시설
	2003	천장바닥간판, 생선부 정비 등	300.0	240.0	150.0	90.0	60.0	시설
	2004	방송, 환풍시설, 전기, 화장실개보수	141.0	126.9	84.6	42.3	14.1	시설
	2005	주차장증설 등	1,363.0	1,226.7	817.8	408.9	136.3	시설
	2006	1층 생선부환경개선, 옥상정원 등	550.0	495.0	330.0	165.0	55.0	시설
	2007	도시가스, 소방환풍공사,건물개보수	500.0	450.0	300.0	150.0	50.0	시설
	2015	화장실 개보수 등	94.0	87.0	56.0	31.0	7.0	시설
	2016	주차장 방수 및 옥상+지붕 도색	50.0	45.0	30.0	15.0	5.0	시설
	2018	소방용수 탱크교체	13.5	13.5		13.5		소규모
용호삼성시장		소 계	63.9	63.9	0	63.9	0	
	2008	철계단교체,차양막설치	30.0	30.0	-	30.0	-	소규모
	2009	벽면타일보수	29.8	29.8	-	29.8	-	소규모
	2016	소방시설 보수	4.1	4.1	-	4.1	-	소규모
동성하이타운		소 계	147.5	99.0	-	99.0	48.5	
	2001	화장실 개선	23.5	10.0	-	10.0	13.5	소규모
	2002	전기시설,천정,바닥정비	112.0	77.0	-	77.0	35.0	소규모
	2011	경사로 및 노후계단 논슬립	12.0	12.0	-	12.0	-	소규모

시장별	년도별	사업내용	계	지 원 액			자부담	비고
				소계	국비	지방비		
대연시장		소 계	708.0	609.3	300.1	284.9	74.4	
	2002	전기·소방시설, 건물도색	69.0	47.0	-	47.0	22.0	소규모
	2004	옥상방수, 어물부 전기공사 등	100.0	90.0	60.0	30.0	10.0	시설
	2005	리모델링공사 등	333.0	299.7	199.8	99.9	33.3	시설
	2011	쓰레기수거용기 및 환기덕트 시공	9.0	9.0	-	9.0	-	소규모
	2012	화장실 보수공사	50.0	50.0	-	50.0	-	소규모
	2015	가스시설 개선	4.0	4.0	2.0	2.0	-	시설
	2016	소방시설 보수	20.0	20.0	12.0	8.0		시설
	2016	천막보수	10.0	9.0	6.0	3.0	1.0	시설
	2016	출입문 및 전기시설 개보수	18.0	18.0	-	18.0	-	소규모
	2017	옥상방수공사	81.0	48.6	20.3	4.0	8.1	시설
	2018	노후창호 및 방화문 교체	14.0	14.0		14.0		소규모
대연삼익상가		소 계	24.0	24.0	14.0	10.0	0	
	2002	하수배관 교체	20.7	14.0	-	14.0	6.7	소규모
	2015	소방, 전기시설 개선	17.0	17.0	10.0	7.0	-	시설
우암골목시장		소 계	62.7	56	14	42	6.7	
	2005	차양막 설치	25.0	25.0	-	25.0	-	소규모
	2007	노후 차양시설 정비	30.0	30.0	-	30.0	-	소규모
	2015	소방, 전기시설 개선	18.0	18.0	11.0	7.0	-	시설
못골골목시장		소 계	5019.5	4759.5	2888.0	1871.5	0	
	2009	노후 차양막 정비	29.8	29.8	-	29.8	-	소규모
	2011	고객편의시설 부지매입	2,580.0	2,580.0	1,548.0	1,032.0	-	시설
	2012	방송시설 설치공사	26.7	26.7	-	26.7	-	소규모
	2012	고객편의시설 건축공사	600.0	600.0	360.0	240.0	-	시설
	2014	고객편의시설 건축공사	1,200.0	1,200.0	720.0	480.0	-	시설
	2015	소방, 전기시설 개선	43.0	43.0	26.0	17.0	-	시설
	2016	공용화장실 개보수	20.0	20.0	-	20.0		소규모
	2017	골목형시장 육성사업	520.0	260.0	234.0	26.0		시설
새감만 종합시장	2011	소화전 전기, 설비 보수 등	63.0	62.0	37.0	25.0	1.0	시설

시장별	년도별	사업내용	계	지 원 액			자부담	비고
				소계	국비	지방비		
감만시장		소 계	394.0	394.0	26.0	368.0	0	
	2012	비가리개 설치공사(1차)	50.0	50.0	-	50.0	-	소규모
	2013	비라기개 설치공사(2차)	100.0	100.0		100.0	-	소규모
	2014	비라기개 설치공사(3차)	200.0	200.0		200.0	-	소규모
	2015	소방, 전기시설 개선, 조도 개선	44.0	44.0	26.0	18.0	-	시설
용호골목시장		소 계	2,506.0	2,436.0	844.0	1,592.0	70.0	
	2012	노면공사 및 아케이드 설치공사	700.0	700.0	-	700.0	-	소규모
	2013	아케이드 설치공사(2차)	400.0	400.0		400.0	-	소규모
	2015	소방시설 개선	6.0	6.0	4.0	2.0	-	시설
	2016	아케이드 제작설치(2구간)	1,400.0	1,330.0	840.0	490.0	70.0	시설
용호1동 골목시장		소 계	552.0	32.0	13.0	539.0		
	2015	소방,전기,가스시설 개선	22.0	22.0	13.0	9.0	-	시설
	2016	공용화장실 개보수	10.0	10.0	-	10.0	-	소규모
	2017	상부천막 및 상가어닝 개보수 (용호삼성시장 포함)	420.0			420.0		소규모
	2018	시장안내표지판 설치 공사(3개소) (용호삼성시장 포함)	100.0			100.0		소규모
남광시장		소 계	175.0	75.0	7.0	168.0		
	2011	비가리개[천막] 설치공사	63.0	63.0	-	63.0	-	소규모
	2015	소방,전기,가스시설 개선	12.0	12.0	7.0	5.0	0	시설
	2017	상가어닝 및 그늘막 개보수	100.0			100.0		소규모
용호골목시장 외 10개 시장	2010	불량가스시설 개선공사	19.3	17.3	-	17.3	2.0	시설
못골골목시장 외 4개 시장	2015	가스시설 개선	20.0	20.0	12.0	8.0	0	시설

라. 특수판매업

통신판매란 우편, 인터넷, 광고물, 전단지, 잡지를 이용하여 재화나 용역의 판매에 관한 정보를 제공하고, 소비자의 청약에 의하여 재화 또는 용역을 판매하는 것을 말한다. 통신판매업은 인터넷 발달 및 보급 확대 및 시간적·지리적 제약극복 용이로 전자상거래를 통한 경제활동 비중이 점차 높아지고 있다.

방문판매는 재화 또는 용역의 판매를 업으로 하는 자가 방문의 방법으로 그의 영업소 대리점 외의 장소에서 소비자에게 권유하여 계약의 청약을 받거나 계약을 체결하여 재화나 용역을 판매하는 것을 말하며, 전화권유판매는 전화를 이용하여 소비자에게 권유하여 계약의 청약을 받거나 계약을 체결하여 재화를 판매하는 것을 말한다.

2018년 말 특수판매업 신고현황

(단위 : 개소)

구분	통신판매업	방문판매업	전화권유판매업
계	2,869	48	9
2,926			

마. 소비자 보호 및 상거래 질서 확립

전자상거래의 활성화 등 새로운 경제환경 속에서 소비자 문제의 적극적 대처와 소비자에게 필요한 다양한 정보를 제공하고 소비자 권익보호의 효율적 추진을 위해 소비자 신고센터 운영의 내실화, 가격표시제 정착 및 위조상품 취급 근절 등 부정경쟁 방지를 통해 소비자에게 올바른 정보를 제공하고 소비자의 알 권리를 강화하여 자주적인 소비문화 형성에 도움을 주는 시책을 추진하였다.

바. 연료행정

1) 가스 안전관리

가스는 편리하고 경제적인 연료로 많이 사용하고 있으나 작은 부주의로 대형사고가 발생할 가능성이 크므로 가스시설 사용자의 가스안전 의식고취 및 사고 예방을 위해 취약시기별(동절기·해빙기 등) 안전점검(2회 22개소)을 실시하여 안전관리에 만전을 기하였다.

가스 취급업소 현황

(단위 : 개소)

계	구분	고압가스 취급시설	액화석유가스		도시가스충전소
			충전소	판매소	
46		23	1	20	2

2) 석유류 관리

최근 고유가의 장기화 및 유류세 인상으로 세금 탈루를 통한 막대한 부당이득을 노린 유사 석유제품의 제조·유통행위가 근절되지 않고 있으며, 게릴라식 영업 등 단속을 회피하기 위한 제조·판매수법이 다양화 되고 있는 실정이다. 따라서 석유유통과 조세질서를 문란케하는 가짜 석유 불법유통에 대해 관계기관과의 합동단속을 강화하고 있다.

석유판매업소 현황

(단위 : 개소)

계	구분	주유소	일반판매소
48		36	12

가짜석유 단속 실적

(단위 : 개소)

단 속 년 도	2013	2014	2015	2016	2017	2018
적발 건수	1	2	2	5	-	-

사. 부산국제금융센터(BIFC) 업무지원 및 네트워크 구축

1) 현 황

정부의 공공기관 지방 이전계획에 따라 2006.3월 문현혁신지구가 확정되었으며, 1단계 공사로 2010.9월, 문현동 1227-2번지 일원에 사업비 총 5,539억원을 들여 지하4층, 지상63층(높이 289m에 연면적 197,169㎡) 규모의 BIFC건물을 착공하여 2014.6월에 준공하였다. 현재까지 한국거래소, 한국예탁결제원, 한국자산관리공사, 한국남부발전 등 총 11개 주요기관이 입주 완료하였으며, 2단계 공사는 2015년 4월 착공하여 2018년 11월에 2개동(36·49층)이 준공되었다. 건물 1개동은 783실의 오피스텔이며, 나머지 건물에는 숙박시설(306객실), 뮤지컬전용극장, 증권박물관 및 판매시설이

입주할 예정이다. 향후 3단계 계획은 장기적으로 추진하여 복합시설 도입을 통한 집적력 강화로 명실상부한 금융 비즈니스 거점 및 부산의 국제금융도시 랜드마크로 자리매김할 예정이다.

2) 주요성과 및 계획

세계 속의 일류 행복도시 남구로 나아갈 수 있도록, BIFC기관과 지속적으로 협력하고 있다. 일자리 창출 MOU 체결, 박람회 등을 통한 지역주민 채용, 사회적 협동조합 ‘복지희망나눔이’ 설립, 취약계층 지원, 전통시장 전기시설 보수 등 공공기관의 지역공헌 활동이 활발하게 진행되고 있으며, 향후에도 일자리 창출 및 지역경제 활성화를 위해 다양한 협력을 계획하고 있다. 또한 BIFC 임직원을 대상으로 남구투어 실시, 국민체육센터 수강료 할인 등 행정지원을 하였으며, 향후에도 다양한 스포츠·문화교류 및 각종 축제 초청을 계획하고 있다. 아울러, BIFC와 남구, 관내대학, 지역 주민간의 상생발전이 촉진될 수 있도록 산학관실무협의회 구성을 추진 중이다.

부산국제금융센터(BIFC) 복합개발사업 2, 3단계 계획

(단위 : 백만원/㎡)

구분	1단계 (통합용지 1)	2단계 (통합용지 2)	3단계 (통합용지 3)
토지면적	24,856㎡(7,519평)	12,276㎡(3,713평)	10,293㎡(3,114평)
용도	업무시설, 판매시설	업무시설, 문화및집회시설, 숙박시설, 판매시설	미정 (수요조사, 사업 규모 검토 중)
건축규모	197,169㎡, 지하4층, 지상63층	183,158㎡, 지하7층, 2개동(36·49층)	
사업기간	'08. 12 ~ '14. 6	'15. 8 ~ '18. 10	
사업비	5,539억원	4,000억원(잠정)	
민간사업자	BIFC PFV	Siver Stone(유)	BIFC PFV

2. 산업관리

가. 제조업 관리

1) 현 황

남구의 공업지역 면적은 4.47km²로서 전체 면적 26.81km²의 16.7%에 해당하는 협소한 면적으로서 현재의 공업용지로는 전통적인 제조공업을 유치할 근원을 제공하기가 어려운 실정이다. 이와

같은 환경적 제약으로 인해 노동집약적 경공업 중심으로 유치되어 영세화, 과밀화 되었으며 주거와 상업위주의 도시지역 확대로 제조업 유치와 발전에는 한계가 있는 실정이어서 해양산업 클러스터법 제정으로 인한 유희부두인 우암부두 등 해양신산업, 전기, 전자 등의 골목 없는 산업의 유치에 보다 적극적이어야 할 필요성이 있다.

제조업 업종별 현황

(단위 : 개소)

업종별	계	신발 섬유	기계 조립금속	화학	금속	전기전자	가구	기타
업소수	203	53	14	23	12	56	7	38

제조업 동별 현황

(단위 : 개소)

동 별	계	대연동	용호동	용당동	감만동	우암동	문현동
업소수	203	46	32	51	19	6	49

2) 주요성과

경제 전반의 침체분위기로 열악한 중소기업의 자금압박 해소를 위해 운전자금 융자 추천을 실시하여 13개 업체에 23억원을 융자 지원하여 기업의 생산성 유지에 기여하였다.

3) 추진방향

제조업체에 대한 자금지원, 기술지원 등의 방안을 통한 지역 중소기업의 생산활동 지원을 계속할 것이며, 관내 중소기업 및 생산제품 홍보 실시, 기업애로 상담코너 운영 등을 통해 기업 애로를 적극 해결하여 관내 기업의 안정적인 경영 등 지역경제 활성화를 도모할 것이다.

나. 농산물 유통관리

1) 현 황

우리 구는 1967년 이전 대연천과 용호천 중심의 대연동과 용호동 일대에 200여만평의 농지가 경작되었으나, 1967년부터 시작된 신부산 토지구획정리사업 이후 농지가 감소하기 시작하여 대부분 다른 용도로 전용되었다.

현재 우리 구 관내 농지를 경작하는 농가는 거의 없으며 타지역에 출입 경작하는 농가는

1,561세대이며, 농업인 대부분이 강서, 기장, 김해 등 타 지역에서 영농중인 출입경작자로 우리 구에 거주하면서 일주일에 2회 정도 농지소재지로 이동하여 경작하고 있다.

2) 주요성과

○ 농산물 원산지 검사 및 지도·단속

도시농업의 한 분야인 농산물 원산지 검사에 주력, 홍보와 지도 및 시료 검사 등을 활발히 추진하여 공정거래가 정착되도록 노력하였다.

농산물의 경우는 원산지 지도·단속을 총 24회 364개 업소에서 원산지 식별가능 품목을 점검하여 원산지 미표시 위반업소 2개소에 대하여 과태료 100천원을 부과하였고, 원산지 표시사항 지도 홍보 캠페인을 실시하는 등 국제무역시대의 원산지 표시이행에 각별한 노력을 하였다.

○ 원산지표시판 제작·배부

농·축산물 원산지표시제도 활성화를 위해 원산지표시판 1,000개를 배부하여 원산지 표시제도 정착화에 노력하였다.

다. 반려동물 관리

1) 현 황

가정 내에서 사육하는 반려동물(애완동물)의 등록의무화로 유기방지와 분실동물 소유자 확인 용이 및 동물 학대예방 등을 위하여 2009. 9. 1.부터 동물등록제를 시행하고 있으며, 등록대상 동물은 가정에서 반려목적으로 기르는 개로 3개월령 이상이 해당된다.

동물등록 현황

(단위 : 마리)

구분	2014	2015	2016	2017	2018
반려동물	908	519	528	602	971

2) 주요성과

○ 유기동물 보호

공공장소(도로, 공원 등) 및 주거지 주변에서 배회하고 있는 유기동물(개, 고양이 등)에 대하여 동물위탁보호소와 계약 체결을 통하여 일정기간 보호함으로써 자체분양 등 유기동물 보호에 만전을 기하고 있다.

유기동물 발생현황

(단위 : 마리)

구분	2014	2015	2016	2017	2018
계	777	881	434	539	482
개	272	268	232	248	245
고양이	505	613	202	291	237

○ 질병 예방사업

연례적으로 실시하는 광견병 예방주사를 연 2회 실시하였으며 현재까지 광견병의 발생은 없었다.

광견병 예방접종 현황

(단위 : 마리)

구분	2014	2015	2016	2017	2018
계	1,360	1,062	1,201	1,372	996
상반기	828	621	720	751	577
하반기	532	441	481	621	419

○ 축산물 안전 위생관리 및 수거검사

축산물의 부정유통 방지 및 생산자와 소비자 보호를 위해 축산물 유통·판매업소 등에 대한 점검·단속(37회)을 실시하여 과태료 6건(2,400천원) 부과 등 조치하였으며, 식육 부위별 33건에 대한 수거검사를 실시한 결과 위반사항은 없었다.

축산물 관련 판매업소 현황

(단위 : 개소)

합계	식육포장 처리업	식육 판매업	우유류 판매업	축산물유통 전문판매	축산물부산물 판매	축산물 운반업	축산물 보관업	식용란수집 판매업	식육즉석 판매
278	14	127	52	9	4	7	1	8	56

라. 수산업 관리

1) 현 황

우리 구 수산업은 부산의 관문이며 상징인 오륙도를 비롯하여, 신선대와 이기대 등의 청정 해역을 가지고 있어 일찍이 어선어업과 양식어업이 성행하였으나, 백운포·용호만 매립공사

등 각종 공공사업 시행으로 인하여 연안어장이 축소되어 현재 용호어촌계를 중심으로 100여명의 어업인이 연안어업, 나잠어업 등을 영위하고 있다. 최근 대외적으로도 한일어업협정, 한-미 FTA 등으로 국제해양질서가 개편되면서 우리의 조업환경도 크게 변화되고, 수산자원관리의 필요성이 증대됨에 따라 연안어장 보전으로 자원의 효율적 관리 및 이용을 도모하는 한편, 어업인 소득증대에 적극 대처하고자 한다.

수산업 기반 현황

어항	해안선길이	어업인구	수산업경영인	나잠어업인	어촌계
1개소 (소규모어항)	33.94km	114명	12명	19명	1개소 (어촌계원71명)

수산업 현황

업 종		어선규모			낚시어선업 신 고
허가어업	면허어업	계	동 력	무동력	
90건 (연안어업)	1건, 49.21ha (마을어업)	97척 (2601.11톤)	96척 (2599.69톤)	1척 (1.42톤)	2건

2) 주요성과

○ 수산자원 조성 및 해양보호구역 관리

수산자원 조성을 위하여 「수산종자 매입방류사업」을 매년 실시하여 2018년도 전복 9천마리, 왕우럭 35천마리를 우리구 연안에 방류하여 어업 경쟁력 강화 및 어업인 소득증대에 이바지 하였으며, 명승 24호인 오륙도 및 주변해역은 해양생태계가 우수하고 해양생물의 다양성이 풍부하여 2003년 12월 31일 해양보호구역(0.35km²)으로 지정받은 후 매년 국비사업으로 「해양보호구역 관리사업」을 추진함으로써 오륙도 및 주변해역 관리 및 생태보전을 통해 지속가능한 이용을 도모하고 있다.

○ 어업인 지원 사업 추진

조업안전의 필요성 대두 및 조업환경의 변화로 인한 어업인의 경영개선과 해양사고 예방 및 안정적 조업기반 조성을 위해 매년 「친환경 에너지절감장비 보급사업」을 추진하고 있으며, 2018년 2척, 3대의 장비를 지원하였다. 또한, 재해로부터 보호 및 경영안정을 위하여 수산정책 보험료를 지원하여 보험가입을 적극 장려하였으며, FTA 체결에 따른 어업인 피해를 보전하는 FTA 피해보전직접지불제 사업을 실시하여 어업인 경영안정을 도모하였다.

○ 깨끗한 어항 환경 조성 관리

월 1회 『용호항 청결활동』을 실시하여 어업인들이 자율적으로 폐어구어망, 생활쓰레기 등을 수거함으로써 어항시설 관리 및 깨끗하고 쾌적한 어촌이미지 제고에 만전을 기하고 있다.

○ 수산물 원산지 지도·단속

수산물 수입 개방에 따라 공정한 유통거래 질서 확립 및 소비자와 국내 생산자를 보호하고자 수산물 원산지 표시 지도단속을 총 23회 연 78명이 446개 업소에 대해 실시하였으며, 음식점 수산물 원산지 확대시행 하였다.

마. 담배소매인 지정

담배사업법 제16조(소매인의 지정) 및 남구 담배소매인 지정에 관한 규칙 제4조(소매인의 지정 등)의 규정에 의거 담배를 판매하고자 하는 자에 대하여 담배소매인으로 지정, 체계적으로 관리하고 있다.

담배소매인 지정현황

(년도말 기준)

구 분	2013	2014	2015	2016	2017	2018
계	703	685	676	650	647	615
담배소매인	693	672	667	643	641	614
전자담배	10	13	9	7	6	1

행정처분 등 조치사항

(년도말 기준)

구 분	2013	2014	2015	2016	2017	2018
계	13	17	28	10	6	7
영업정지	6	6	8	3	1	6
지정(직권)취소	7	11	20	7	5	1
고발	-	-	-	-	-	-
기타	-	-	-	-	-	-

3. 일자리사업 육성

가. 일자리정보센터 운영

고용안정정보망(Work-Net)을 이용하여 구직자에게는 자신의 능력과 적성에 맞는 직장을, 구인업체에게는 채용조건에 적합한 인력을 신속정확하게 알선해 주는 온라인 무료 취업알선 서비스를 제공하였다.

○ 구인업체 이용

구인상담 → 구인표 작성 및 접수 → 고용안정정보망(Work-Net) 등록 → 지속적인 알선 및 구직자 정보제공 → 채용결과 처리

○ 구직자 이용

취업상담 → 구직표 작성 및 접수 → 고용안정정보망(Work-Net) 등록 → 지속적인 알선 및 구인업체 정보제공 → 취업결과 처리

일자리정보센터운영 현황

(단위 : 명)

구 인	구 직	알 선	취 업
1,633	4,399	25,441	3,596

나. 산업평화 안정

노사관계는 그 기업 자체는 물론이고 지역사회, 나아가 국가경제에 미치는 파급효과가 매우 크므로 기업체의 생산현장에 새로운 활력을 불어 넣을 수 있도록 노사동향을 지속적으로 파악하여 임금 및 단체교섭이 원만하게 진행되도록 행정지도 하였다.

노동조합 현황

산업별 관리구분		계	외기	금속	연합	해상	항운	기타
남구	조 합 수	11	1	-	1	-	1	8
	조합원수	444	14	-	17	-	126	287

다. (예비)사회적기업

취약계층에게 일자리나 사회서비스를 제공하여 지역주민의 삶의 질을 높이는 등 사회적 목적을 추구하며, 재화서비스의 생산, 판매 등 영업활동을 수행하는 기업으로 유형별로 살펴보면

- 일자리 제공형 : 취약계층 고용비율이 30% 이상인 경우
- 사회서비스 제공형 : 사회서비스를 제공받는 취약계층비율이 30%이상
- 혼합형 : 일자리제공과 사회서비스 제공 비율이 각각 20% 이상
- 기타형 : 사회적 목적의 실현 여부를 사회적기업 육성위원회에서 결정

사회적기업(고용노동부 인증) 현황

기업명	대표자	사업분야	소재지	근로자수
(주)안심씨앤에스	서규병	청소, 경비 등 건물종합관리용역	수영로 260, 303호 (대연동, 제일은행)	114
(사)인코리안심포니 오케스트라	정성철	음악 문화 사업단 및 음악 교육 사업	용소로40번길 14 (대연동)	4
(주)아시아 커뮤니케이션	박효석	다국어사이트개발 통번역 사업	우암로362번길 24-10 (문현동, 아시아공동체학교)	1
(사)부산메트로폴리탄 팝스오케스트라	김일양	오케스트라 공연 사업	용소로7번길 64, 지하1층 (대연동, 배화빌딩)	4
(주)연효재	김단아	교육, 전시, 관광체험	전포대로 100, 2~3층 (문현동)	5

○ 부산형 예비사회적 기업

부산광역시장이 공고하는 (예비)사회적 기업에 응모하여 선정된 기업(단체)으로서 사회적 기업으로 인증을 준비 중에 있는 기업

부산형 예비사회적기업(부산시장 인증) 현황

기업명(선정기관)	대표자	사업명	소재지	근로자수
(주)소풍메이드윤	윤양임	생강차, 야채간장, 수제잼, 식초 제조 등	황령대로319번가길 190-6, 119호 (대연동, 대우그린아파트)	4
부산커피협동조합	이성록	원두커피 제조 및 유통	황령대로 319번 가길 53, 1층 (대연동)	17
유니온카드	김지필	친환경 골판지 가구제작 환경 교육 등	용소로 46번길 7, 비1층 청년창조발전소(대연동)	6

라. 공공근로사업

공공근로사업은 사회안전망제도 밖에 있는 저소득 실업자를 대상으로 정부가 한시적으로 공익성 높은 생산적인 일에 고용하여 일자리를 창출하는 한편, 이들의 생활안정을 도모하기 위한 실업대책의 일환으로 고용정책 기본법에 근거를 두고 지속 시행하고 있다.

공공근로 사업비 현황

(단위 : 천원)

구분	계	시비	구비
사업비	1,100,000	289,333	810,667

사업비 집행 현황

(단위 : 천원)

사업기간	사업비	집행액	잔액	사업장수
1.8.~12.31.	1,100,000	1,080,458	19,542	139

공공근로 신청 현황

(단위 : 명)

구분	신청인원	성별		연령별						
		남	여	20세미만	20대	30대	40대	50대	60~64세	65세이상
계	900	512	388	3	69	120	86	289	288	45

공공근로 선발 현황

(단위 : 명)

구분	선발인원	성별		연령별						
		남	여	20세미만	20대	30대	40대	50대	60~64세	65세이상
계	385	206	179	2	47	79	34	115	107	1

사업유형별 현황

(단위 : 명, 천원)

사업유형	사업장수	투입인원		사업비			비고
		연인원	1일평균	계	인건비	자재비등	
계	140	14,809	87	1,080,458	1,052,846	27,612	
정보화사업	20	910	5	69,323	69,323		
공공시설관리사업	24	5,762	39	408,266	389,926	18,340	
서비스지원사업	90	4,975	26	357,789	357,789		
환경정화사업	4	1,334	9	92,175	89,188	2,987	
구인구직개척단	2	1,828	8	152,905	146,620	6,285	관리비 포함

양묘장 및 녹지대 관리, 공원시설 정비 사업을 통해 그동안 예산을 확보하지 못해 미루어 왔던 지역주민 숙원사업의 해결과 산불예방 및 산림정비 등 당면 현안사업을 지원하고, 자료관 중요기록물 전산화, 주민정보화 교육 등을 추진하여 구민들로부터 좋은 반응을 얻는 등 많은 성과를 거두었다.

마. 지역공동체 일자리사업

지역공동체 일자리사업은 단기적 일자리 창출보다 지속 가능한 소득증대에 중점을 두고, 지역실정에 맞는 사업을 발굴하여 주민생활 불편 해소 및 현안시책 추진사업에 적극 지원중이다.

지역공동체 일자리사업 사업비 현황

(단위 : 천원)

사업비			집행현황				집행잔액
계	국비	지방비	계	인건비	재료비	집행률	
311,400	155,700	155,700	308,238	286,849	21,389	99%	3,162

지역공동체 일자리사업 신청 현황

(단위 : 명)

신청인원	성별		연령대별					
	남	여	18~29	30~39	40~49	50~59	60~64	65세이상
259	156	103	5	10	23	105	103	13
비율(%)	60	40	2	4	9	40	40	5

지역공동체 일자리사업 선발 현황

(단위 : 명)

구분	대상 인원	성 별		연 령 대 별					
		남	여	18~29	30~39	40~49	50~59	60~64	65세이상
신청자	259	156	103	5	10	23	105	103	13
선 발	70	39	31	4	0	7	37	22	0
선발률(%)	27	25	30	80	0	30	35	21	0

지역자원 활용형 사업으로 폐현수막 이용 및 폐형광등 재활용사업을 추진하여 버려지는 폐현수막을 이용하여 장바구니를 제작하여 관내에 무료 보급함으로써 자원 재활용률을 제고하고 생활쓰레기 감량에 기여하였다. 또 지역공간 개선형 사업으로 백운포 체육공원 및 남구국민 체육센터 내 노후 시설물을 보수하고 천연·인조 잔디구장을 지속적으로 관리하여 이용자들의 편의 증진 및 쾌적한 체육환경을 조성하였다.

제5절 공원녹지

1. 녹지 및 산림관리

가. 녹지대 관리

1) 현 황

저탄소 녹색환경, 주민과의 녹지 공간 공유 및 소통으로 도시녹화사업을 완벽히 추진하였고, 연중 아름답고 푸르름이 넘치는 거리 조성을 위하여 꽃장식물 및 사계절 꽃피는 초화를 식재하여 아름답고 생동감 넘치는 남구 조성에 많은 기여를 하였다.

○ 2018년 녹화실적

구 분	사 업 명	기 간	위 치	식재내역
녹지대 등 조성 및 관리	부산 남구 실내빙상장 조경공사	2월~5월	백운포로 110(빙상장 부지)	mennu 등 10종 2,775주 등
	2018년 가로수 보식공사	4월	황령대로319번가길 등 6개노선	왕벚나무 등 4종 23주 (보식 10주, 교체 13주)
	부산향대교 유희공간 녹지대 조성공사	4월~6월	용당동 123-75번지	곰솔 등 6종 3,779주 등
	신선로 가로화단 조성공사	5월~6월	감만동 254-9번지	홍가시나무 4,928주 식재 등
	백운포 체육공원 내 수목 정비공사	11월	백운포로 110(주차장 부지)	반송 등 2종 1,107주 보식 등
	신선로 중앙분리화단 외 2개소 수목 보식공사	12월	용당동 403-1번지 외 2개소	조형 홍가시나무 등 2종 16주 식재
쌈지 공원 조성	문현교통광장(녹지센터) 조성공사	3월~5월	문현동 842-3번지 일원	녹나무 등 23종 8,604주, 초본 8,010본 등 식재
꽃길 조성	2018년 꽃도시 조성사업	4월~11월	대남교차로 등 17개소	꽃장식물 페튜니아 41,232본 식재

2) 가로수 관리

여름철 그늘 제공, 가을철 경관 연출 등 사계절 변화하는 가로수는 도심지에서 가장 중요시 되는 경관 향상 요소로서 보행자와 운전자에게 녹음을 제공할 뿐만 아니라, 공해방지, 방음효과 등 쾌적한 도시환경 조성에 크나큰 기여를 하고 있다.

가로수 현황

(단위 : 주)

계	낙엽수			
	은행나무	벚나무	느티나무	기타
5,719	1,813	2,025	915	966

3) 보호수 관리

우리 구에서는 대연3동 561-12번지에 생립하고 있는 수령 180여년생의 소나무科(해송)를 보호수로 지정하여 관리하고 있으며, 2013. 12월에 전통 정자·담장 설치 및 전통수목(홍가시, 치자나무 등)을 식재하여 인근 주민의 휴게공간을 제공하였다.

나. 산림관리

주민 생활수준의 향상 및 건강에 대한 관심 증가 등으로 산을 찾는 인구가 급증함에 따라 쾌적하고 아름다운 산림 환경 조성과 생태적으로 건전한 산림자원을 육성하기 위하여 산림관리에 주력하고 있다.

산 림 현 황

(단위 : ha)

총 계	소 유 별					
	국 유 림			민 유 림		
	계	산림청	타부처	계	공유림	사유지
915	125	36	89	790	20	770

1) 조림 및 육림

제73회 식목일 나무심기 행사를 문현동 산13-1번지(1.0ha)에 편백나무 외 1종 400그루를 식재하였으며, 산림 내 무단경작지 2.0ha에 편백나무 외 1종 2,170그루를 식재하여 산림복원에 노력하였다.

조림실적 및 2019년도 계획

(단위 : ha, 그루)

구분	연도별	실 적					2019 계획
		2013	2014	2015	2016	2017	2018
면적		0.6	1.1	1.6	2.2	3.0	1.0
수량		700	1,000	3,150	3,750	3,670	400

수목이 밀생하여 제대로 성장하지 못하고 있는 지역을 대상으로 숲가꾸기 사업을 추진하여 숲의 건전성 유지에 힘쓰고 있으며, 지속적으로 추진하여 보다 가치있는 숲으로 조성할 계획이다.

육림실적 및 2019년도 계획

(단위 : ha)

구분	연도별	실 적					2019 계획
		2013	2014	2015	2016	2017	2018
면 적		116	82.8	71	94	70	55

2) 숲길 정비

관내 주요 등산로 및 임도 중 훼손이 심한 지역 및 민원발생지를 대상으로 등산로 정비 사업을 실시하였다. 2018년에 황령산, 장자산 일원 총9km의 구간에 대해 임도 보수사업 등을 시행하였으며, 황령산 안창약수터, 경성대, 동천고 등 산림휴양 편의시설 설치로 등산문화 발전 및 쾌적한 등산 환경 조성에 힘썼다. 2019년에는 황령산 및 장자산 등 등산로를 정비하여 안전한 산림 조성에 노력할 것이다.

숲길 정비사업 실적 및 2019년도 계획

(단위 : km)

구분	연도별	실 적					2019 계획
		2013	2014	2015	2016	2017	2018
등산로		2.0	1.0	3.0	3.0	3.0	2.0
임 도		4.2	5.0	3.5	9.0	9.5	9.0

3) 산림재해 복구공사

대연동 243-23번지 일원 황령산 내에 산지사방 2.0ha를 실시하여 돌쌓기, 배수로를 정비하는 등 토사유출을 방지하여 재해예방, 인명과 재산의 보호 등 국토보전 및 자연 유지에 만전을 기하였다. 2019년에도 사방시설 7개소에 이상유무 점검을 실시하여 사방시설의 기능유지 및 안전성을 확보하여 안전한 산림조성에 노력할 계획이다.

4) 산림병해충 방제

관내 산림일원에 소나무재선충병 및 솔껍질깍지벌레 피해 등 산림병해충 피해에 대한 지속적인 예찰과 방제활동을 실시하여 병해충 확산을 방지하고 건강한 산림환경 조성에 노력하였다.

산림병해충 방제실적 및 2019년도 계획

(단위 : ha)

구분		연도별	실 적					2019 계획
			2013	2014	2015	2016	2017	2018
계			126	180	250	240	330	240
솔껍질 깍지 벌레	피해목벌채		50	33	-	-	-	-
	지상방제		-	-	-	-	-	-
	수간주사		49	52	10	20	40	50
	항공방제		-	-	-	-	-	-
소나무재선충병 (벌채, 나무주사, 지상방제)			27	95	240	220	290	180
흰불나방			-	-	-	-	-	-
기타해충			-	-	-	-	-	10
								5

5) 산불방지

산불로부터 국민의 인명과 재산을 보호하고 귀중한 산림자원을 보호하기 위하여 산불이 발생하기 쉬운 계절에 산불감시원 등을 산불취약지 및 주요 등산로 등 관내 산림 915ha에 배치하고 오토바이 기동조(13명)를 운영하여 기동순찰을 강화하였으며, 산불감시 초소 30개소를 산 정상 및 취약지에 설치하여 산불 조기발견 및 신속한 연락체계를 확립하고 있다. 또한 부산시민을 대상으로 주말 산불지킴이 순찰 자원봉사대를 운영하여 산불예방에 만전을 다하고 있다.

산불발생 현황

(단위 : ha)

연도별	2012	2013	2014	2015	2016	2017
발생건수	-	-	-	1	-	-
피해면적	-	-	0.02	-	-	-

2. 공원 및 유원지 관리

가. 현 황

도시계획 구역 내 생태복원 및 구민의 정서함양을 위해 지정된 도시공원을 점차적으로 조성하여 생활 속의 휴식, 녹지공간을 구민에게 제공하고자 최선을 다하고 있다.

공원·유원지 현황

구 분		계 획		조 성	
		개소	면적(m)	개소	면적(m)
계		46	4,626,467.6	22	351,042
도시공원	소 계	44	2,430,651.6	22	351,042
	수 변	1	1,924,935	-	-
	근 름	5	161,692	3	55,465
	어린이	18	40,231.0	10	13,924.2
	묘 지	1	176,486	1	176,486
	소공원	15	39,231.6	4	17,090.8
	문 화	3	12,611	3	12,611
	역 사	1	75,465	1	75,465
유 원 지		2	2,195,816	-	-

나. 이기대 수변공원

1) 현 황

- 위 치 : 남구 용호2, 3동 일원
- 공원면적 : 1,924,935m²
- 공원시설 결정일 : 1986. 12. 2.(건설교통부 고시 제535호)
- 공원조성계획 결정 : 1997. 7. 30.(부산시 고시 제1997-192호)

2) 주요성과

가) 이기대공원 휴게쉼터 조성

- ▶ 사업기간 : 2018. 5. 2. ~ 2018. 6. 10.
- ▶ 위 치 : 이기대공원 구.사설주차장(용호동 2-1번지)
- ▶ 사업내용 : 쉼터조성 및 운동시설 설치, 후박나무 외 19종 2,666주 식재 등
- ▶ 사 업 비 : 143백만원

나) 해파랑길 정비

- ▶ 사업기간 : 2018. 4. 19. ~ 2018. 5. 8.
- ▶ 위 치 : 이기대공원 산책로 내
- ▶ 사업내용 : 계단목 설치 70ea, 식생매트110m 설치
- ▶ 사 업 비 : 15백만원

다) 이기대 순환로변 수목 식재

- ▶ 사업기간 : 2018. 11. 9. ~ 2018. 12. 3.
- ▶ 위 치 : 이기대공원 순환로변
- ▶ 사업내용 : 왕벚나무(B12) 18주, 느티나무(R25) 3주 식재
- ▶ 사 업 비 : 18백만원

3) 향후계획

정 비 내 용	장 소	기 간	내 용	사업비(천원)	비고
이기대 공원 계절별 초화식재	이기대 자연마당 일원	2019. 3. ~ 10.	야생화단지 조성 12,000㎡	20,000	
이기대공원 환경정비	이기대공원 전역	2019. 1. ~ 12.	순환도로(5.8km), 해안산책로(4.7km), 장자산 환경정비 등	-	
이기대공원 해안산책로 교량 도장	해안산책로	2019. 3. ~ 4.	해안산책로 교량 도장 L=134m	50,000	
이기대공원 생태교란식물 제거	이기대공원 순환도로 일원	2019. 1. ~ 10. (연3회)	취 덩굴 제거 5km	60,000	

다. 평화공원

1) 조성배경

세계 유일의 UN기념공원의 남측인 대연동 677-3번지 일원은 고철처리업 등 소음, 분진, 토양 오염을 유발하는 혐오업체(51개소)가 난립, 도시미관을 저해하고 있어, UN기념공원과 연계하여 자유수호의 뜻을 기리고, 주민 삶의 질을 향상시키고자 평화공원을 조성하였다.

2) 현 황

- 위 치 : 대연3동 706-5번지 일원
- 규 모 : 32,015㎡ (9,701평)
- 사 업 비 : 358억원 (보상비242, 공사비116)  국비160, 시비198
- 주요시설 : 평화의 광장, 생태하천, 생태연못, 잔디광장, 조경·수경시설 등 13종 1,600점, 소나무 등 수목 33,620주, 초화 33,140본

3) 주요성과

- 제9회 평화공원 국화전시회
 - ▶ 행사기간 : 2018. 10. 19. ~ 2018. 11. 11.
 - ▶ 위 치 : 평화공원 중앙광장 주변 (대연동 677번지 일원)
 - ▶ 사업내용 : 국화작품 및 조형물 33종 82점, 국화 및 초화류 등 18종 118,215본 전시
 - ▶ 사 업 비 : 95백만원
- 평화공원 정비
 - ▶ 사업기간 : 2018. 4. 11. ~ 2018. 8. 30.
 - ▶ 위 치 : 평화공원 일원 (대연동 682-3 일원)
 - ▶ 사업내용 : 산책로 635㎡ 정비, 생태하천 주변 시설물(데크 등) 정비, 음수대 정비
 - ▶ 사 업 비 : 38백만원

4) 향후계획

행 사 명	장 소	기 간	내 용	사업비(천원)	비고
제10회 평화공원 국화전시회	평화공원 중앙광장 주변	2019. 10. 18. ~ 11. 10.	국화작품조형물, 야간조명 등 설치	95,000	

공 사 명	장 소	기 간	내 용	사업비(천원)	비고
묘지공원 경화토포장 정비 (*평화공원 일원 유모차 걸기 좋은길 조성사업 일원)	un묘지공원	2019. 2	경화토포장 610㎡	27,000	
수경시설 정비	평화공원	2019. 3.	상부판석 철거 및 붙임 170㎡	20,000	
지하수 관정 개설	un묘지공원	2019. 3.~ 4.	생태하천 급수용 관정 개설	20,000	

라. 근린공원, 유원지, 시설녹지 등 공원조성관리

쾌적한 도시환경 조성과 시민의 휴식 및 정서함양, 건강증진에 기여하기 위하여 근린공원 및 유원지를 조성 관리하고 있다.

2018. 주요 사업 내용

사 업 명	기 간	위 치	사 업 내 용
황령산유원지 생태숲 조성공사(1단계)	2017.12.08. ~2018.6.15.	황령산 생태숲 (문현동 산 21번지일원)	생태숲조성(A=16,911㎡)
무궁화동산 조성	2018. 5.4. ~2018.6.12.	당곡공원 (대연동 산 202-5번지 일원)	무궁화 339주, 배롱나무 등 6종 1,973주 식재, 안내판 설치
공원산책로 정비	2018. 4.30.~ 2018.5.24.	당곡공원 (용당동 599-10일원)	소형고압블럭포장 330㎡, 조경석쌓기40ton 등
우룡산(대연2) 정비	2018. 5.30. ~2018.8.8.	우룡산(대연2근린)공원 (대연동 산165-9번지 일원)	청단풍 외 1종 955주, 경화토포장175.4㎡, 방부목계단 110단 등
문현녹지내 휴게공간 조성	2018. 6.4. ~2018.9.8.	문현경관녹지 (문현동 223-207번지 일원)	침목계단143단, 거적덮기438㎡, 이팝나무 등 4종 5,164주 식재
황령산 생태숲 산책로 정비	2018. 9.5. ~2018.9.24.	황령산 생태숲 (문현동 산 21번지일원)	목책설치 31경간, 철쭉 등 2종 600주, 잔디 445㎡
공원시설 정비	2018. 11.21. ~2018.12.15.	당곡공원	보도블럭 포장, 차선도색, 아스팔트 포장 등

2019. 주요 사업 계획

사 업 명	기 간	위 치	사 업 내 용
문현동 생태숲 조성(2-1단계)	2019.1..~ 2019.6.	문현동 산20번지 일원	A=3,401㎡ 편백나무 등 24종 3,107주 식재, 산책로 포장 360㎡ 등
당곡공원 정비	2019. 1. ~ 2019. 6.	당곡공원 내(대연동 1147-3번지 일원)	A=19,000㎡ 나대지 수목 정비 등

마. 어린이공원 관리

○ 주요성과

2017년 어린이공원 내 수목 식재 및 전정, 시설물 정비로 지역주민과 어린이들에게 쾌적한 휴게공간을 제공하였다.

2018. 어린이공원 정비 현황

정 비 명	위 치	기 간	사 업 비 (천원)	정 비 내 용
못골어린이공원 정비	대연동 1475-2번지	2018.2.28. ~2018.3.19	19,714	탄성포장(T75) 132㎡ 교체
어린이공원 정기시설검사	솔밭어린이공원 외 6개소	2018.3.~4.	1,322	어린이공원 7개소 정기시설검사
솔밭어린이공원 등 7개소	용호1동 409-5 등 7개소	2018.1. ~2018.12.	-	고사목제거, 잡초제거, 주1~2회 환경정비
노후어린이공원 등 정비사업	솔밭어린이공원 (용호동 409-5번지) 외 10개소	2018.10.8.~ 2018.12.13.	700,000	놀이시설 교체 및 보수, CCTV·공원등 설치 등

2019. 주요 사업 계획

정 비 명	위 치	기 간	사업비 (천원)	정 비 내 용
어린이공원 정비	못골어린이공원 등 7개소	2019.1~12	15,000	주1~2회 환경정비, 놀이시설물 정비, 모래소독 고사목제거, 잡초제거, 수목보식 등

제3장

쾌적한 도시관리

1절 안전도시

2절 교통행정

3절 건설행정

4절 건축행정

5절 토지행정

제1절 안전도시

1. 재난 및 안전관리

가. 자연재난

자연재해로부터의 피해는 불가항력이라 하나, 그 피해를 최소화하기 위해 급경사지 88개소, 위험구역 3개소, 방재시설물 9개소에 대하여 지속적인 순찰·점검을 실시하고 재난발생 시 신속한 응급복구 및 재난예방사업을 위해 재난관리기금 2,858백만원을 적립하였으며, 재해위험요소 해소를 위하여 국가안전대진단 안전점검 실시, 급경사지 정비, 동천변 복개구조물 보수, 재해우려지역 안전난간 설치, 문현지하차도 수중배수펌프 교체, 폭염대비 그늘막 설치 등 14건의 재해예방공사를 1,102백만원의 사업비를 들여 시행하였다.

금년은 폭염 장기화 등 이상기온 현상이 두드러졌으며, 특히 제25호 태풍 콩레이의 영향으로 10월 5일부터 10월 6일까지 이틀간 집중호우(112mm)로 사유시설에 침수피해가 발생하여 재난 지원금을 지급하였다.

2019년도에도 재해우려지 등에 대한 안전시설을 확대 설치하고 여름철 취약시기에는 안전 관리요원을 고정 배치하여 인명피해 발생을 예방하는 한편, 구·동 방재담당 직원 및 지역자율 방재단에 대한 교육훈련을 강화하고 대주민 홍보에 만전을 기하여 완벽한 재난대책 확립에 역점을 둘 계획이다.

1) 재난안전대책본부 운영

재난예방사업의 효과적인 추진과 재난발생 또는 우려시 신속한 응급대책 마련 및 복구작업 실시로 구민의 귀중한 생명과 재산을 보호하기 위하여 재난안전 대책본부를 운영하여 유사시 전 행정조직과 인력, 장비를 동원하는 총력 방재체제를 확립하여 사전 재난대비에 철저를 기하고 있다.

재난안전대책본부 기구표

본 부 장	구 청 장	현 장 지 휘 소 (대규모 피해시)
차 장	부 구 청 장	
총 괄 조 정 관	안 전 도 시 국 장	
통 제 관	재 난 유 형 별 소 관 국 장	
담 당 관	재 난 유 형 별 소 관 과 장	

재난상황 관 리	긴급생활 안전지원	재난현장 환경정비	긴 급 통신지원	시 설 응급복구	에 너 지 기능복구	재난수습 홍 보	재난관리 지원지원	교 통 대 책	의 료 방 역	자원봉사 관 리	사회질서 유 지	수 색 구조구급
-------------	--------------	--------------	-------------	-------------	---------------	-------------	--------------	------------	------------	-------------	-------------	-------------

※ 재난안전대책본부는 기상상황에 따라 단계별로 운영한다.

2) 인적·물적 자원 확보

지역자율 방재단을 구성하여 재난 사전예방 및 대응·복구활동에 대비하여 교육·훈련하고 있으며 수방 자재를 사전 확보하여 신속한 응급대책을 마련하는 등 재해예방에 만전을 기하고 있다.

지역자율방재단 편성운영

(단위 : 명)

계	구 분	동(洞) 방재단	단체 방재단	기 타
			특전사 동지회	
324		304	14	6

장비(자재) 현황

구 분	수방장비				수방자재				
	양수기· 수중펌프	평삽	곡괭이	기타	PE천막	PP로프	말뚝	마대	기타
보유량 (동 보유)	93 (77)	325 (243)	71 (3)	44	44	23	76	13,865	114

구 분	제설장비(자재)						
	제설기	살포기	대빛자루	넙가래	눈삽	적사장(함)	염화칼슘
보유량 (동 보유)	3	4	372 (180)	185 (152)	475 (383)	167	1200 (564)

3) 종합상황관리체제 구축

각종 재난으로부터 피해를 최소화하기 위해서는 신속한 상황 파악 및 전파로 조기수습이 무엇보다도 중요하다는 인식하에 재난안전상황실을 설치하여 24시간 공백없는 상황관리 체제를 유지하고 있다. 또한 재난단계별로 상황근무를 평시 및 비상시로 구분 실시하고 있으며, 재난 발생 때는 재난규모(1급,2급,3급)에 따라 비상체제로 상황근무반을 편성, 효율적으로 운영·관리하고 있다.

재난단계별 비상근무체제

구분	상황기준 (호우, 태풍)	근무형태	비 고
준비 단계	평시 근무(상시운영체계)	○ 좌동	
보강 단계	<ul style="list-style-type: none"> ▶ 호우예비특보 ▶ 태풍정보시 (도착예정 1일전) (태풍의 이름이 붙은 열대 고기압 중심이 북위 20도, 동경 140도 북서구역에 위치할 때) 	<ul style="list-style-type: none"> ○ 재난상황실 : 1명 ○ 재난안전대책본부 가동 - 상황관리총괄 : 안전도시과 3명 - 상황판단회의를 통해 4개 실무반(9명) 조기투입 검토 	전직원 비상 연락체계 유지 (태풍,대설)정보 (호우)예비특보 풍랑,강풍주의보
비상 단계	<div>1 단계</div> <ul style="list-style-type: none"> ▶ 호우주의보 - 6시간 70mm 이상, 12시간 110mm 이상 ▶ 태풍 예비특보 (태풍으로 인하여 강풍, 풍랑, 호우현상 등이 주의보 기준에 도달할 때) 	<ul style="list-style-type: none"> ○ 재난안전대책본부 가동 - 상황판단회의를 통해 4개 실무반 우선투입(9명) <ul style="list-style-type: none"> ⇒ 상황관리총괄실무반(2명) : 안전도시과 ⇒ 물자관리 및 자원지원실무반(2명) : 안전도시과 ⇒ 시설응급복구실무반(4명) : 일자리경제과 공원녹지과, 건설과, 건축과 ⇒ 교통대책실무반(1명) : 교통행정과 ※ 기상상황 및 피해상황에 따라 13개 실무반으로 확대 또는 전직원 1/3비상근무 	(태풍, 대설) 예비특보 (호우)주의보 (강풍 등)경보
비상 단계	<div>2 단계</div> <ul style="list-style-type: none"> ▶ 호우경보 - 6시간 110mm 이상 12시간 180mm 이상 ▶ 태풍주의보·경보발령시 	<ul style="list-style-type: none"> ○ 재난안전대책본부 근무(21명) : 협업기능 13개 실무반 근무 <ul style="list-style-type: none"> ⇒ 상황관리총괄반 : 안전도시과 등 4명 ⇒ 시설응급복구, 물자관리 및 자원 지원 등 12개 실무반 : 17명 ○ 전직원 1/3비상근무 	(태풍, 대설) 주의보,경보 (호우)경보
	<div>3 단계</div> <ul style="list-style-type: none"> ▶ 시 전역에 재난발생 ▶ 막심한 재난예상 또는 이에 준하는 상황 	<ul style="list-style-type: none"> ○ 재난안전대책본부 근무(21명) : 협업기능 13개 실무반 근무 <ul style="list-style-type: none"> ⇒ 상황관리총괄반 : 안전도시과 등 4명 ⇒ 시설응급복구, 물자관리 및 자원 지원 등 12개 실무반 : 17명 ○ 전직원 1/2비상근무 	

나. 사회재난

사회재난이라 함은 화재, 붕괴, 폭발, 교통사고, 화생방사고, 환경오염사고 등 국민의 생명과 재산에 피해를 줄 수 있는 사고로 자연재난이 아닌 것을 말하며, 재난관리라 함은 재난발생의 위험성을 제거하고 재난발생시 피해의 수습과 복구를 위하여 행하는 모든 활동을 말한다.

각종 재난에 대한 인명, 재산피해가 대규모화 됨에 따라 정부에서는 국가차원의 종합적인 재난 대응체제를 확립하고 각종 재난에 대비한 새로운 대응체제를 구축하고 있으며 이에 우리 구에서도 재난안전 대책본부를 구성하여 재난예방을 위해 최선을 다하고 있다.

1) 남구 재난관리체계

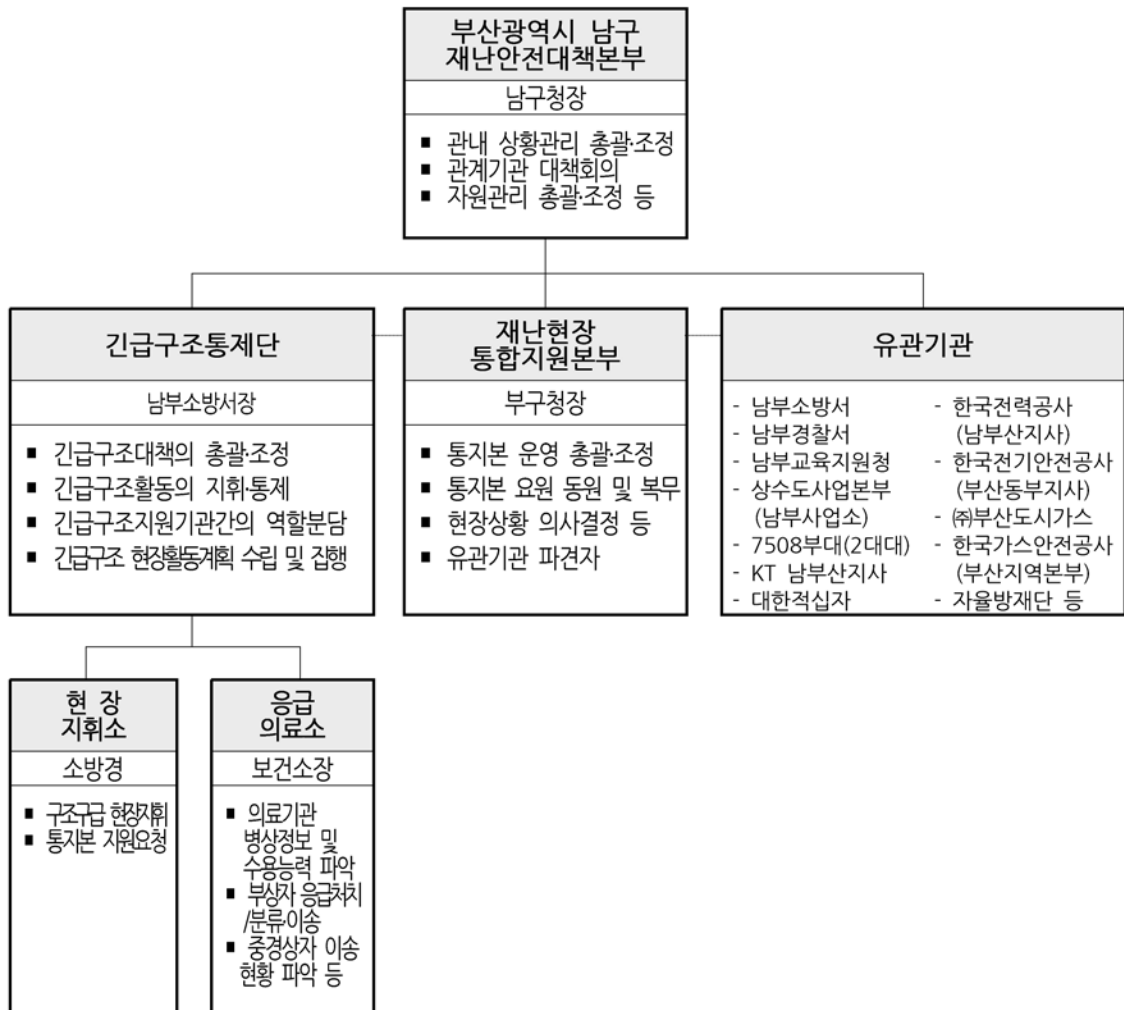

2) 재난대비 동원자원 확보

재난발생시 유형별로 수습에 필요한 인력, 장비, 물자의 종류와 소요량을 사전에 확보함으로써 유사시 재난의 초동대처는 물론 수습, 복구에 효과적으로 대처하기 위한 대응태세를 갖추고 있다.

인적·물적 가용자원 현황

(단위 : 단체/명)

수용급식 가능 시설 (개소 / 명)	의 료 시 설 (개소/침상수)	응 급 차 (기관/차량수)	복구용 중장비 (협약업체/대수)	구조활동봉사단체 (단체/인원)
19 / 7,950	7 / 987	7 / 7	12 / 119	10 / 4,898

3) 재난복구·수습체계 구축

재난발생시 상황접수에서 수습복구까지 단계별로 대응태세를 구축하고 있다. 긴급구조활동을 효율적으로 수행하기 위해 재난발생시 소방서장을 단장으로 하는 ‘긴급구조통제단’을 편성·운영하고, 재난현장에서는 유관기관과 합동으로 ‘통합지휘소’를 설치·운영하여 재난의 수습, 복구에 만전을 기하는 등 유사시 피해를 최소화하기 위한 만반의 준비를 갖추고 있다.

4) 2018 재난대응 안전한국훈련 실시

지역단위의 효율적인 재난대응능력 향상을 위해 부산남부소방서, 남부경찰서, 군부대 등 재난 관련 유관기관이 함께하는 ‘2018 재난대응 안전한국훈련’을 5월 14일부터 5월 18일까지 5일간 토론기반훈련, 실행기반훈련, 안전문화운동 거리 캠페인, 소·소·심 체험교육 등을 실시하였다. 5월 17일 산불대응 토론기반훈련을 실시하였고, 5월 18일에는 신선대 주차장에서 각 유관기관과 합동으로 복합재난(산불·건물붕괴·화재)에 따른 합동 수습훈련을 실시하여 재난관리 책임기관 간 공조·협력체계를 구축하여 주민의 생명과 재산 보호에 만전을 기하고 있다.

5) 시설물 안전관리

재난발생의 위험이 높은 시설이나 지역에 대한 체계적인 안전점검과 정비, 보수 등으로 재난 발생 위험성을 해소하기 위해 우리 구에서는 시특법 대상시설 475개소를 지정하여 관리하고 있으며, 연 2회 안전진단전문기관 및 관련 부서와 합동점검을 실시하고 등급별로 분류하여 일상 점검을 수시로 실시하고 있다.

시특법 시설물 현황

(단위 : 개소)

구분 계	도로시설			건축물			기타
	교량	육교	지하차도	대형건축물	공동주택	다중이용건축물	
475	6	4	2	28	409	12	14

2018년 월별 중점 점검대상 지정 합동안전점검 현황

월별	대상 시설물	월별	대상 시설물	월별	대상 시설물	월별	대상 시설물
1월	다중이용시설 (설날대비)	4월	국가안전대진단 (3)	7월	공사장점검 (호우 및 태풍대비)	10월	초고층 특별법 대상시설물 점검
2월	국가안전대진단(1)	5월	특정관리대상 상반기점검	8월	다중이용시설 (추석대비)	11월	공사장점검 (동절기대비)
3월	국가안전대진단(2)	6월	초고층 특별법 대상시설물 점검	9월	특정관리대상 하반기점검	12월	다중이용시설 (성탄절대비)

안전점검 장비 보유현황

(단위 : 점)

구분 계	콘크리트 슈미터 해머 (NR,M형)	콘크리트 초음파 측정기	철근 탐지기	균열 (진행) 측정기	쌍안경	가스 탐지기	캘리 프스	줄자	카메라
11	2	1	1	2	1	1	1	1	1

6) 안전문화운동 전개

매월 안전점검의 날과 연계한 시기별·분야별 안전예방 홍보 및 캠페인 실시로 안전에 대한 국민의 관심을 높였으며 재난 상황에 능동적 대처능력 향상을 위한 재난대응 아카데미 교육 운영, 다양한 매체를 활용한 안전신문고 홍보 및 신고율 제고, 재난 취약지 주민 합동순찰 등 지속적 안전문화운동 전개로 주민들의 안전의식 고취에 기여하였다.

2. 민 방 위

민방위란 "적의 침공이나 전국 또는 일부 지방의 안녕 질서를 위태롭게 할 재난으로부터 주민의 생명과 재산을 보호하기 위하여 정부의 지도하에 주민이 수행하여야 할 방공, 응급적인 방재·구조·복구 및 군사작전상 필요한 노력 등의 모든 자위적 활동" 을 말한다.

가. 민방위 사태의 분류

민방위 사태란 “적의 침공이나 전국 또는 일부지방의 안녕과 질서를 위태롭게 할 재난”으로 민방위 기본법에서 규정하고 있으며 발생원 인에 따라 크게 자연재난과 인적재난으로 나눌 수 있다.

자연재난	기상재난	태풍, 홍수, 호우, 강풍, 풍랑, 조수, 대설, 가뭄, 황사
	지진재난	지진, 해일
인적재난	기계적 재난	교통사고, 기계사고
	화학적 재난	화재사고, 가스폭발사고
	공해재난	대기오염, 수질오염, 토질오염
	특수재난	전염병 확산, 원자력사고, 소요사태, 전쟁

나. 민방위대 조직 운영

민방위 조직의 효율적인 관리 및 운영을 위해 민방위대 조직·편성의 정보화를 통한 민방위 자원관리로 지역민방위대, 직장민방위대, 기술지원대의 정보등록, 편성, 자원관리, 전출입사항 등 민방위대의 기본적인 사항 및 교육·훈련과 결산, 대원의 교육훈련 상황 등 민방위 행정운영 전반에 관하여 수시로 확인할 수 있도록 전산화하여 운영되고 있다. 또한 지역민방위협의회를 중심으로 한 지역방위 협조체제를 구축하는 등 민방위 조직 운영에 내실을 기하고 있다.

1) 민방위대 조직편성

민방위대는 민방위기본법 제18조의 규정에 의거 20세가 되는 해의 1월 1일부터 40세가 되는 해의 12월 31일까지의 대한민국 남자로 조직된다. 다만 이 중에서 국회의원, 지방의회 의원, 교육위원회의 교육위원, 군인, 향토예비군, 의용소방대원, 현역병 입영대상자(사회복무요원 소집 대상자 포함), 경찰·소방·교정·소년보호직 공무원, 군무원, 청원경찰, 등대원, 도서벽지에서 근무하는 교원, 주한외국군부대고용원, 원양어선 또는 외항선의 선원으로서 연 6월 이상 승선하는 자,

대학 및 주간 석사과정 대학원생, 고등학교·대학교 및 이에 준하는 각종학교 재학생, 공공직업 능력개발훈련생, 전상군경·공상군경, 신체검사등위 6급 판정자, 장애인복지법에 의한 등록장애인과 심신장애인, 만성허약자는 제외되며 17세 이상의 남자와 여자는 지원에 의하여 민방위대의 대원이 될 수 있다.

민방위대는 주소지를 단위로 하는 지역민방위대(통대)와 직장을 단위로 하는 직장민방위대로 편성된다.

민방위대 편성 현황

2018.12.31.기준

(단위 : 명)

총 계		지 역		기 술		직 장		비 고
대 수	대원수	대 수	대원수	대 수	대원수	대 수	대원수	
398	17,033	363	15,793	1	92	34	1,148	

2) 민방위대의 편성원칙

민방위대는 지역민방위대, 직장민방위대, 기술지원대로 편성하며 지역민방위대는 통 단위로, 직장민방위대는 민방위대원 20인 이상 직장 단위로 기술지원대는 구 단위로 편성하고 있다.

그 중 구 단위 민방위 기술지원대는 유사시 신속한 초동 대처가 가능하도록 적극성과 기동성 있는 대원 중심으로 각 지구별 필요한 기술 또는 경험을 소지한 대원 중에서 동장 또는 직장 대장의 추천을 받아 구청장이 선발하는 자로 편성한다.

기술지원대 편성 현황

2018.12.31.기준

(단위 : 명)

계	소 화	산불진화	비상대피통제	상황전파	화생방대
92	23	20	21	18	10

또한 화생방 분대는 기술지원대 1개 대, 직장민방위대 100명 이상 규모 직장에 1~2개 분대를 편성하고 있다.

3) 2019년 계획

지방 자치시대에 발맞추어 국가안보와 시민생활의 안전을 보장할 수 있는 민방위로 정착시키기 위하여 민방위 조직의 재난대처 능력을 배양시키며 지역적 특성, 예상재난 등을 감안하여 민방위 조직을 신축적이고 기동성 있게 편성하는 한편 자원관리 점검체계를 일상화 시켜나갈 계획이다.

다. 직장 민방위 관리

민방위기본법 제18조에 의거 20세 되는 해의 1월 1일부터 40세가 되는 해의 12월 31일까지의 남자와 그 외 지원자로 구성된 우리 구 직장민방위대는 구청장을 대장으로 하여 본부 분대 외 9개 분대로 편성되어 있다.

남구청 직장민방위대 편성현황

2018.12.31.기준

(단위 : 명)

계	대장	본부 분대	경보 분대	상황전파 분대	소화 분대	급수 분대	경계 분대	방호 분대	복구 분대	의료 분대	구호 분대
62	1	8	5	6	8	6	4	6	6	6	6

라. 민방위 교육훈련

민방위대원 교육은 국민 실생활과 밀접한 일상생활에 실제 활용할 수 있는 교육과 주민의 일상생활의 안전에 대비하는 「생활민방위」를 중점적으로 운영하고 있으며 유사시 재난 대처 능력을 향상시키고 국가안보의 중요성 및 통일 환경의 변화에 중점을 두고 있다.

1) 민방위 교육

민방위대별 기능과 특성에 맞춰 지휘 통솔력 배양을 위한 특별교육과 일반교육, 전문교육 및 위탁교육으로 구분 실시하여 조직의 활성화에 기여하고 있으며 그 실적은 다음과 같다.

2018. 민방위대원 교육훈련 실적

(단위 : 명)

구 분	교 육 과 정	기 간 (월)	시간	실 적		
				대 상	참 석	참석률
특별교육	지역대장 및 직장대장 교육	3월	4	383	383	100
일반교육	지 역 대 원	3~11월	4	5632	5545	98.5
	직 장 대 원	3~11월	4	317	317	100
전문요원	기술 지원 대원	3~11월	4	92	92	100
	화생방 분대원		4	65	65	100
비상소집훈련 사이버교육	민방위대원(5년차 이상)	3~10월	1	9763	9740	99.7

또한 비상소집훈련 시에도 민방위사태의 발생 또는 발생우려를 가상하여 민방위대원이 수행해야 할 방공, 방재, 구조, 복구, 순찰 등 자위적 활동을 전개하여 교육의 효과를 극대화하고 있다.

2) 민방위 훈련

민방위 훈련 목적은 적의 침공과 각종 자연적, 인위적 재난에 대처하여 자율적으로 사태를 수습하는 능력을 배양하며 주민의 생명과 재산을 보호하고 피해를 최소화하는 데 있으며, 크게 전시를 대비한 민방공 훈련과 재난을 대비한 방재훈련으로 구별하여 민방위 대피훈련 및 재난 대비 훈련을 실시하고 있다.

또한 직장의 자체 재난취약 요소에 대한 대비훈련을 실시하고 있으며, 통합훈련을 실시 인근 유관기관과 적절한 협조체제를 도모하는 등 재난발생시 능동적으로 대처할 수 있는 능력을 배양시키기 위해 훈련을 실시하고 있다

2018. 민방위훈련 실적

월별	일자	훈련분야	중점훈련내용
3월	20일	민방공대피훈련	• 화재대피훈련
4월	16일	지역·직장 특성화훈련	• 지진대피훈련
10월	15일	지역·직장 특성화훈련	• 지진·화재대피훈련
11월	27일	민방공대피훈련	• 화재대피훈련

3) 2019년 계획

2019년에는 실제 지역재난에 필요한 재난대비 능력을 더욱 향상시킬 수 있도록 생활 민방위 교육을 강화할 것이며 철저한 교육계획과 지원으로 교육여건을 개선 보완해 나갈 것이다.

또한 민방위 상설교실 운영 및 토·일·야간교육 실시로 민방위대원의 편익 증진과 심폐소생술, 소화기 체험교육 강화 등 실생활에 필요한 교육을 위해서도 힘써 나갈 것이다.

아울러 재난대비훈련, 직장대별 자체 방호훈련 및 민방공훈련을 실효성 있게 추진하여 각종 재난에 대한 사전 대응능력을 향상시키는 한편 연 1회 실시하는 비상소집 훈련을 내실있게 추진할 것이다.

마. 주민신고 활성화

간첩, 거동수상자, 범법자 등 사회 불안요소를 제거하는데 주민신고의 중요성이 강조되어 왔으나 근래에 와서는 마약사범, 인신매매범 등 사회악을 근절하고 민생치안 확립을 위한 주민 신고망 정비에 중점을 두어 유사시를 대비한 주민신고 태세 확립에 앞장서 오고 있다.

1) 주민신고망 조직 일제정비

주민신고의 효율적인 추진을 위하여 분기 1회 주민신고망을 일제 점검하고 신고망 책임자 및 이동 신고원 등 646명을 지역방위협의회장 명의로 위촉 관리하고 있다.

주민신고요원 현황

(단위 : 명)

총 계	기본신고원	고정신고원	이동신고원	특별신고망
629	359	144	120	6

또한 이기대 해안가는 대공취약지로 구청장, 경찰서장, 제7508부대 2대대장이 공동 관리하고 있다.

2) 주민신고 홍보

주민신고 홍보는 전 구민을 대상으로 직장교육, 민방위교육, 예비군교육, 남구신문, 반사회 등을 통해 실시하고 있으며 주민신고 집중 홍보기간(6월)을 두어 주민홍보물 제작·배부, 다각적인 홍보 등을 통해 국민안보의식 고취에 힘쓰고 있다.

바. 민방위 시설·장비 확충

민방위 사태에 대비, 주민의 생명과 재산을 보호하기 위하여 대피시설 및 비상급수시설은 노후시설 해체 및 신축 시설의 추가 지정을 통하여 수시로 정비하고 있다. 또한 장비는 민방위 장비 비축 및 관리개선 계획에 따라 2018년 100% 확보를 위해 연차적으로 확충해 나가고 있으며, 노후·불량 장비를 수시로 정비 교체 등 유사시 동원이 가능하도록 철저히 유지·관리를 하고 있다.

대피시설 확보 현황

(단위 : 개소/㎡)

계	공 공 용 지 정 시 설			
	정부지원	자치단체	공공시설	민간시설
115 / 350,650	1 / 603	5 / 9,013	13 / 53,606	96 / 287,428

비상급수시설 확보 현황

(단위 : 개소/톤)

계	공 공 용 지 정 시 설			
	정부지원	자체시설	공공기관	민간시설
41 / 6,691	6 / 2,298	4 / 430	3 / 260	28 / 3,703

사. 인력동원

전시, 사변 이에 준하는 비상시를 대비하여 군사작전 지원, 정부기능 유지, 중점 관리업체에 필요한 인력자원을 실제 적용이 가능하도록 합리적이고 실효성 있게 동원계획을 수립하여 완벽한 인력동원 자원관리 및 동원 능력을 확립해 나가고 있다.

1) 인력동원계획 수립

군·관수 분야는 행정안전부에서, 민수 분야는 동원업체가 지정된 후 시장 책임하에 군·관수 계획과 통합 작성토록 되어 있으며 실시계획은 2018.12.31.까지 작성, 일정한 승인절차를 거쳐 2019. 1. 1.부터 적용된다.

2) 자원관리

인력동원 대상자원은 19세~60세 남·여 중 국가기술자격·면허소지자 및 과학기술자를 조사하여 2019년도 동원계획 자원으로 활용하고 대상자의 변동사항을 정리하기 위해 매주 금요일을 자원 결산의 날로 지정 운영하고 있다. 특히, 자원관리의 효율화를 위해 매년 중점관리자원 확인의 날 행사를 실시하여 인력 사용기관과 행정기관, 중점관리대상업체가 참가하여 변동자원 정리 및 충무계획 연계성 검토를 통해 국가동원태세를 확립하고 있다.

아. 사회복지무요원 소집

'95년 이후 징병검사결과 보충역 처분자 등을 대상으로 24개월 동안 국가기관·지방자치단체·공공단체 및 사회복지시설에서 공익 목적에 필요한 행정업무, 사회복지, 보건의료, 교육문화, 환경안전 업무를 지원케 하였다.

3. 가로정비복구

가. 도로시설물 정비·보수

주민 불편사항 해소를 위해 주민불편 생활민원 2,115건과 현장견문보고사항 350건을 접수·처리하였으며, 특히 생활민원 기동처리반(3개반 18명)을 운영, 현장에서 각종 민원을 신속하게 해결하여 주민들이 피부로 느낄 수 있는 신뢰받는 행정구현에 노력하였다.

주민불편사항 해소 실적

차도정비	보도정비	하수시설보수	하수구 준설
1,523개소	592개소	286개소	317개소 102km

도로지장물 이설·정비 현황

계	한전통신주	주차금지시설물	기초시설물
599	10본	546건	43개소

나. 보차도 기능 되찾기 및 도로환경 조성

보행자의 보행권 확보와 깨끗한 가로환경 조성을 위하여 지속적인 계도 및 단속을 실시하여 노점상 및 노상적치물 4,146건을 정비하였으며, 불법 노점 재발방지에 적극적으로 노력하여 주민 불편을 최소화하였다.

2018. 노점상·노상적치물 정비 현황

단속반 투입	노점상 정비			노상적치물 정비			과태료 부과
	계	주간	야간	계	주간	야간	
262회 1,596명	3,680	3,578	102	466	431	35	84건 / 3,148천원

다. 도로점용 허가 및 시설물 관리

도로구역 안에서 공작물, 물건, 기타 시설물 신설·개축·변경·제거 등으로 인한 도로점용이 필요할 경우 허가지침에 따라 도로점용을 허가하여 도로를 효율적으로 관리하고, 또한 공공시설 및 사설안내표지의 규격, 색상 등을 관리하여 도심지 미관정비와 도로 이용자의 편의를 도모하고 있으며, 매년 도로점용 허가사항 확인 및 무단점용 실태 등을 전수 조사하여 도로점용 허가 시설물 관리에 만전을 기하고 있다.

2018. 도로점용허가 및 점용료 부과 현황

합 계	진입로	일시점용	사설안내표지	전주관로 등
1,495건 1,364,256천원	771건 477,789천원	395건 226,655천원	163건 3,176천원	166건 656,636천원

사설안내표지 현황

합 계	학교	관공서	종교시설	아파트	기타
163	55	47	33	15	13

4. 기전시설 관리

1979년 부산시에 기전계가 신설되어 도로조명시설 관리를 전담하면서 도로 조명시설 설치가 본격화되었다.

우리 구에서는 도로 조명시설인 가로등·보안등의 역할을 단순히 어둠을 밝히고 야간범죄를 예방하는 기능에서 더 나아가 상업 활동과 아름다운 도시경관 조성을 정책목표로 하고 있다. 아울러 에너지 절약형 및 실용적인 도로조명 시설을 통해 멋과 낭만, 정취가 흐르는 아름다운 야간조명을 조성하여 지역경제 발전에 일익을 담당하고자 최선의 노력을 경주하고 있다.

도로조명시설 현황

(단위 : 등)

연도별	구분	가로등	육교등	문헌지하차도	대남지하차도	문화공원 지하차도	LG메트로 지하차도	비고
1995. 3. 1		2,402	55	180	-	-	-	
1995		2,629	48	180	-	-	-	
1996		2,761	42	229	-	-	-	
1997		2,879	66	222	-	-	-	
1998		3,001	66	222	228	332	-	
1999		3,047	115	222	228	332	-	
2000		3,119	115	222	228	332	-	
2001		3,384	105	222	228	332	125	
2002		3,557	105	222	228	332	125	
2003		3,599	105	222	228	332	125	
2004		3,817	99	222	228	332	125	
2005		4,110	99	118	228	332	125	
2006		4,285	93	116	228	332	125	
2007		4,316	93	116	228	332	125	
2008		4,403	89	116	228	332	125	
2009		4,629	77	116	228	332	125	
2010		4,745	75	116	228	332	125	
2011		4,786	75	116	228	332	125	
2012		4,803	75	116	228	332	125	
2013		4,851	75	116	228	332	125	
2013		4,872	71	101	228	332	125	
2015		4,758	71	84	228	200	125	
2017		4,341	70	84	228	200	52	
2018		4,442	70	84	228	200	52	

가. 가로등

우리 구는 수영로를 중심으로 용호로, 신선로, 우암로 등의 주요도로와 보조이면도로, 문화회관, 박물관 등의 문화시설 및 부경대, 경성대 등의 대학가와 일반 주택지가 혼재해 있다.

이런 지역별 특색을 최대한 반영하여 도심 경관과 어우러진 가로등 설치와 정비에 역점을 두고자 했으며, 현재 남구의 가로등은 도로폭 6m이상의 주택지 이면도로를 포함한 모든 도로에 설치되어 설치율은 99% 상태이다. 향후 도로 개설지역 및 이면도로 등에 가로등 시설 확충과 정비를 통하여 도로 조명상태를 개선할 계획이다.

가로등 설치현황

구 분	위 치	설치등수	설치율(%)	비 고
계		4,442	99	
주요도로	수영로 외 7개 노선	2,028	100	노폭 25m이상
보조도로	부산공고주변 외 6개 노선	581	100	노폭 12~25m
이면도로	학교 진입로, 마을버스 노선등	1,833	96	노폭 6~12m

한편 야간 조명시설의 정비는 주민생활 편익은 물론, 각종 사고나 범죄예방과 직결되고 나아가 밝고 활기찬 도시 분위기 조성에도 큰 영향이 있으므로, 고장신고 접수 및 매주 1~2회 야간 순찰을 실시하여 다음날 주간에 보수하는 등 유지·관리에 만전을 기하고 있다.

운전자에 대한 도로조명의 휘도 기준

도로조명등급	노면(최소허용치)				TI (%) (최대허용치)
	마름			젖음	
	평균노면휘도 (cd/m ²)	종합균제도 (Lmin/Lavg)	차선축균제도 (Lmin/Lmax)	종합균제도 (Lmin/Lavg)	
M1	2.0	0.4	0.7	0.15	10
M2	1.5	0.4	0.7	0.15	10
M3	1.0	0.4	0.6	0.15	15
M4	0.75	0.4	0.6	0.15	15
M5	0.5	0.35	0.4	0.15	15

KS C 7658 준용한다.

도로 및 교통의 종류에 따른 도로조명 등급

도로종류	교통의 종류와 자동차 교통량	도로조명 등급
상하행선이 분리되고 교차부는 모드 입체교차로로서, 출입이 완전히 제한되어 있는 고속의 도로, 자동차 전용 도로 또는 고속도로	교통량이 많으면서 도로 선형이 복잡한 경우	M1
	교통량이 많거나 도로 선형이 복잡한 경우	M2
	교통량이 적고 도로 선형이 단순한 경우, 또는 주변환경이 어두운 경우	M3
고속의 도로, 상하행선 분리 도로	교통제어와 다른 형태의 도로사용자의 분리가 부족함	M1
	교통제어와 다른 형태의 도로 사용자의 분리가 잘 되어 있음	M2
주요한 도시 교통로, 간선도로, 국도	교통통제와 다른 형태의 도로 사용자의 분리가 부족함	M2
	교통제어와 다른 형태의 도로 사용자의 분리가 잘 되어 있음	M3
주요도가 낮은 연결도로, 지방연결도로, 주택지역의 주 접근도로, 사유지로의 접근도로와 연결도로	교통제어와 다른 형태의 도로 사용자의 분리가 부족함	M4
	교통제어와 다른 형태의 도로 사용자의 분리가 잘 되어 있음	M5

- 1) 도로선형의 복잡함이란 도로의 기본 구조, 차량의 이동, 그리고 시각적 환경을 의미한다. 이때 고려하여야 할 요인은 다음과 같다.
 - 차선의 수, 경사면의 수, 신호등 및 표지, 진출입용 램프, 진입차량, 진출차량 등의 존재
- 2) 교통제어란 신호등과 표지판의 존재, 그리고 법규의 존재를 말한다. 제어의 수단은 교통 신호등, 통행 우선권의 규칙, 우선권의 법규와 표지, 교통표지판, 방향표지, 그리고 도로 표지 등이 있다. 이러한 수단이 없거나 빈약한 경우 교통제어가 부족한 것으로 본다.
- 3) 다른 형태의 도로 사용자란 예를 들어 자동차, 트럭, 저속차량, 버스, 자전거, 보행자 등을 말한다.
- 4) 분리란 전용차선의 방법이나 한가지 또는 그 이상의 교통 형태에 대한 제한을 가하는 것으로 이루어질 수 있다. 이러한 분리가 있다면 낮은 등급의 조명을 행할 수 있다.

보행자에 대한 도로조명 기준

야간의보행자 교통량	지역	조도(lx)	
		수평면 조도	연직면 조도
교통량이 많은 도로	주택지역	5	1
	상업지역	20	4
교통량이 적은 도로	주택지역	3	0.5
	상업지역	10	2

1. 수평면조도 : 보도의 노면상 평균조도
2. 연직면조도 : 보도측의 중심선상에서 노면으로부터 1.5m 높이의 도로측과 직각인 연직면상의 최소조도

나. 보안등

우리 구는 부유층과 저소득층이 혼재된 지역으로 범죄예방 및 주민 야간보행 편의 도모를 위해 보안등을 확대 설치하고 있다.

2018년 말 기준으로 보안등 설치 수는 총 6,060등으로 1개동 평균 356등 수준이다.

보안등 현황

동 별	설치등수	동 별	설치등수	동 별	설치등수	동 별	설치등수	동 별	설치등수
계	6,060	대연5동	323	용호3동	271	감만2동	338	문현3동	363
대연1동	612	대연6동	150	용호4동	127	우암동	725	문현4동	269
대연3동	380	용호1동	319	용당동	172	문현1동	367		
대연4동	352	용호2동	363	감만1동	516	문현2동	413		

소등으로 인한 주민 불편을 최소화시키고 신속한 고장수리를 위하여 가로등·보안등 고장 신고전화(☎607-4671)를 운영하여, 주민고장신고 접수 시 2일 이내 현장 출동하여 수리 완료 함으로써 도로조명 시설의 제 기능 발휘에 만전을 기하고 있다.

다. 지하도 기전설비

우리 구 관내에는 4개소(문현, 대남, 문화공원, LG메트로시티)의 지하도가 있으며, 원활한 교통소통과 재해 예방을 위하여 일일점검 및 정비를 통해 설치된 기전 설비를 최상의 상태로 유지하고 있다.

지하도 기전시설 현황

구 분		설 비
문현 지하도	차 도	조명 84등, 펌프(10HP) 4대
	보 도	조명 102등, 펌프(3HP) 2대, 발전기(60kW) 1대
대남지하차도		조명 228등, 펌프(30HP) 3대, 발전기(105kW) 1대
문화공원 지하차도		조명 200등, 발전기(20kW) 1대
LG메트로 지하차도		조명 52등

- 펌프 - 하수 및 유입 우수처리 ○ 발전기 - 정전시 기전설비 전기 공급

라. 배수펌프장 기전설비

우리 구는 5개소(동천Ⅰ, 동천Ⅱ, 송선, 용호, 삼성시장)의 방재시설물인 배수펌프장이 있다. 침수피해 방지 등 재해 예방을 위하여 배수펌프장 일일점검 및 정비를 통해 설치된 기전 설비를 최상의 상태로 유지하고 있다.

배수펌프장 기전시설 현황

구 분	전기수용설비	펌프시설		설계빈도 (년)	비상발전기	비고
		수중펌프(HP)	설치년도			
동천Ⅰ	고압 150Kw 저압 3Kw	50×3	2016	30	155Kw×1	내수배재
동천Ⅱ	저압 100Kw 저압 3Kw	50×2	2009	50	예비변전소확보 (2회선)	내수배재
송 선	고압 300Kw 저압 5Kw	100×2	2012	30	300Kw×1	내수배재
용 호	고압 800Kw 저압 6Kw	200×2 300×1 10×1	2012	30	예비변전소확보 (2회선)	내수배재
삼성시장	저압 48Kw	20×2 2×1	2015	30	예비변전소확보 (2회선)	내수배재

○ 펌 프 - 하수 및 유입 우수처리 ○ 발전기 - 정전시 기전설비 전기공급

제2절 교통행정

1. 일반현황

우리구 지역 중심부를 수영로와 지하철 2호선이 통과하여 교통은 편리한 편이나 자동차 수의 급격한 증가, 대형아파트 및 재개발 사업의 활발한 추진 등으로 수영로를 비롯한 중심도로와 진남로 등 보조중심도로의 교통소통이 상당히 혼잡하다. 이러한 교통난 해소를 위해 우리 구 전역에 주차장 시설 확충, 도로 확장 및 대중교통의 적절한 역할 분담 등의 교통체계 개선을 통하여 차량 흐름은 점차 나아지고 있으나, 전체적인 교통시스템 효율성 제고를 위해서는 종합적인 교통소통 대책이 요구되고 있는 실정이다.

자동차 등록현황

(단위 : 대)

구 분	계	승 용 차	승 합 차	화 물 차	특 수 차
총 계	100,435	80,790	3,282	14,645	1,718
관 용	229	104	66	58	1
자 가 용	91,689	78,610	2,790	10,076	213
영 업 용	8,517	2,076	426	4,511	1,504

이륜차 등록현황

(단위 : 대)

구 분	계	관 용	자 가 용
총 계	10,670	41	10,629
50cc 미만	469	3	466
50cc 이상	2,857	12	2,845
100cc 초과	6,770	26	6,744
260cc 초과	574	0	574

운수업체 현황

(단위 : 개소)

계	구 분	시 내 버 스	마 을 버 스	택 시	개 인 면 허				일반화물 운 송
					소계	택시	용달	개별화물	
	2,565	3	7	8	2,028	1,199	540	289	519

자동차 관련 업체 현황

(단위 : 개소)

계	구 분	자 동 차 정 비 업				자동차해체 재활용업	자 동 차 매 매 업
		종 합	소 형	전 문	원동기		
	194	16	8	102	1	-	67

운송주선 업체 현황

(단위 : 개소)

계	구 분	운 송 주 선 업		
		일 반 화 물	이 사 화 물	일반 · 이사화물
	148	115	31	2

자전거 이용 시설물 현황

자전거 도로				자전거 보관대					
총 연장	자전거 전용도로	자전거 보행자 겸용	자전거 우선도로	계		차양막설치		차양막미설치	
				조	대	조	대	조	대
16.90km	3.64km	12.01km	1.25km	85	724	30	255	55	469

2. 교통난 완화 및 주차시설 확충

가. 교통난 완화

1) 교통수요 관리

자동차의 급격한 증가로 인하여 시설확충을 통한 교통난 문제 해결에는 한계가 있어 『승용차 요일제 시행』을 교통난 완화정책의 일환으로 적극 추진하여 차량 통행량을 감소시킴으로써 주민 통행욕구 충족은 물론 교통혼잡 감소와 환경을 개선해 나가고 있다.

2) 교통운영체계개선사업(Transportation System Management)

교통문제 해결 접근방법으로 새 도로 건설, 기존도로 확장, 지하철 건설, 입체교차로 건설 등 대단위 투자사업 위주로 생각하여 왔으나 이러한 사업은 장기간이 소요되며 이 기간에 증가된 교통량에 대한 대책이 없을 뿐만 아니라 투자비 마련에도 한계가 있는 실정이다. 따라서 우리 구에서는 선진 외국 등의 사례를 통해 기존의 도시환경을 종합적으로 분석하여 교통 요소별로 고도의 공학적 접근방법을 도입, 단기적이며 투자비가 적게 소요되는 교통개선 방법, 즉 교통 운영체계 개선사업 및 교통 안전시설 사업을 도입하여 적극 운용하고 있다.

가) 교통안전시설 사업 추진

관내 차량의 원활한 소통과 교통안전사고 예방을 위해 반사경 설치 68개소, 교통안전표지판 등 시설물 설치 및 보수 246개소, 과속방지턱 설치 및 보수 18개소 등 교통안전시설물을 설치·정비하였으며 대중교통이용 주민편의를 위하여 버스 승객 대기시설 6개소를 설치하였다.

나) 주·정차 구획선 차선도색

이면도로의 주차난 해소와 원활한 차량소통을 위해 남구 전역에 주·정차 구획선 차선 도색 공사 36,460m를 실시하였다.

다) 어린이(노인)보호구역 개선사업 추진

어린이(노인) 등 교통취약 계층의 교통안전사고 예방 및 주민불편 해소를 위해 464백만원의 사업비를 투자하여 대연동 새부산유치원, 용호동 마루유치원, 용호초등학교, 우암동 한샘어린이집, 우암동 성천초등학교, 용호동 오륙도실버아카데미에 대하여 각종 교통안전시설물을 설치하여 쾌적하고 안전한 도로교통 환경을 조성하였다.

라) 2019년 계획

차량의 원활한 소통과 교통사고 예방을 위해 교통사고 잦은 곳 개선사업, 교통시설물 정비 및 설치, 주·정차 구획선 도색 등에 사업비를 투자하여 차량소통에 원활을 기하여 주민불편을 해소하고자 한다.

3) 선진교통문화운동 지속 추진

주민이 안전한 녹색교통도시 구현을 위해 매일 관내 주요 교차로 일대에서 교통안전 캠페인을 전개하고 있으며, 부산시 「고령자 교통사고 사망자 줄이기」 대책과 관련하여 고령자 운전 면허증 반납 및 어르신교통사랑카드 신청 455건, 어르신교통사랑카드 협력업체 발굴 200건, 찾아가는 고령자 교통안전교육을 28개소 305명에 실시하는 등 고령자 교통사고 예방에 기여하였다. 시민 모두가 행복한 신교통문화 운동 및 자율적인 대중교통 이용 유도로 교통난 완화를 위한 「승용차 요일제」 홍보활동을 지속적으로 추진하고, 불법 주·정차 차량에 대해서는 무인카메라 이용 및 견인위주의 강력 단속을 실시하는 등 교통소통 대책에 만전을 기하고 있다.

나. 주차시설 확충

자동차의 급격한 증가에 비하여 주차장의 확충이 이에 따르지 못해 주차난이 날로 심각해지고 있는 가운데 1999. 2월 주차장법 개정으로 민간인이 노외주차장을 설치할 경우 종전 신고제에서 통보제로 개선, 별도의 신고절차 없이 주차장 사업을 할 수 있게 되어 민간인의 주차장 사업 참여 활성화를 유도하였다. 한편, 주택가 주차난 해소를 위해 내집 마당에 담장이나 대문을 열고 주차장을 설치한 경우 비용의 70%범위 내에서 최고 400만원까지 지원하는 그린주차사업을 추진하여 20가구 23면의 주차장을 확보하였다.

주택가 밀집지역 주차장 확충을 위해 대연1동 노상 주차장 36면, 용호4동 노상주차장 1면·노외 주차장 10면, 문현2동 노상주차장 7면, 문현3동 노상주차장 9면을 주거지주차장으로 확보하여 주민들에게 안정적인 주차공간을 제공하였으며, 또한 기존 이기대 및 백운포 일대 공영주차장 351면 운영과 더불어 오륙도 스카이워크 일대를 방문하는 관광객의 주차편의를 위해 오륙도수변공원 공영주차장 13면을 추가 조성하여 2017. 8월부터 본격 운영하고 있다.

또한, 공공기관 및 건축물 부설주차장의 주·야간 휴면주차장을 개방, 인근 주민에게 제공함으로써 가용 주차공간을 효율적으로 활용코자 남부운전면허시험장(52면), 국립일제강제동원역사관(150면), 부산성모병원(376면) 부설주차장을 개방하여 주차면을 확충하였다.

한편, 관내 6m이상 이면도로에 대해 차량, 보행인 통행에 지장을 주지 않는 범위 내에서 주·정차 허용 및 금지선을 대폭 정비하는 한편, 주택가의 야간 주차난 해소와 주차질서 확립을 위해 실시한 주거지 전용 주차 구역을 확대 시행하여 이면도로 주차에 대해 점진적으로 유료화를 추진 중에 있다.

1) 주차시설 현황

제한된 도로여건 하에서도 자동차 등록대수는 증가하여 2018년말 100,435대에 달하는 등 교통난은 해가 갈수록 더욱 심화되고 있는 실정이며, 원활한 교통소통 대책의 일환으로 주차시설을 지속 확충해 나가고 있다.

연도별 주차장 현황

연도별	구분	계		주거지전용주차장				공 영 주차장		민 영 주차장		건축물 부설주차장	
				노상		노외							
	개소	면수	개소	면수	개소	면수	개소	면수	개소	면수	개소	면수	
2017		3,560	96,750	60	1,286	16	331	5	371	258	5,025	3,221	89,737
2018		3,577	110,127	61	1,330	15	273	5	371	265	5,633	3,231	102,520

2) 공영주차장 현황

구청 관리 공영주차장은 총 81개소로, 공영주차장 5개소, 주거지전용 주차장 76개소를 관리하고 있다. 앞으로도 지역 주민에게 안정적인 주차 공간을 제공하기 위해 신규 주차장 대상지를 지속 발굴하는 등 공영주차장 및 주거지전용 주차장을 확충시켜 나갈 것이다.

구청 관리 공영주차장 현황

연번	주 차 장 명	위 치	면적(m ²)	면수	주차방법	비 고
계	5개소		10,297	364		
1	이기대 제1공영주차장	용호동 15-1 외	4,495	84	직각	민간위탁
2	이기대 제2공영주차장	용호동 15-15	2,000	67	직각	민간위탁
3	스카이워크 공영주차장	용호동 950, 950-1	957	45	직각	민간위탁
4	백운포체육공원앞 공영주차장	용호동 895-5	1,860	155	직각평행	민간위탁
5	오륙도 수변공원 공영주차장	용호동 산196-4	985	13	직각	직 영

주거지전용 주차장 현황

연번	주 차 장 명	위 치	면적(㎡)	면수	주차방법	비고
계	76개소		23,047	1,602		
1	대연1동 공영주차장	유엔평화로10번길	321	10	직각	
2	유엔평화로9번길(항도빌라주변)	유엔평화로9번길 42	132	11	평행	
3	제1주거지전용주차장	유엔평화로9번길53 외 3	166	21	직각	
4	제2주거지전용주차장	유엔로157번길 57 외 3	147	18	직각	
5	남천중 진입로	황령대로 492번길	444	37	직각	
6	대연성당 주변	용소로8번길	96	8	직각	
7	구)대연3동주민센터 주변	용소로28번길,34번길	60	8	평행	
8	대연천 구거복개지	신선로 510	165	6	평행	
9	수영로325번길(번영로 아래)	수영로325번길	588	49	평행	
10	대흥택시주변	유엔로 201번길 26	144	12	평행	
11	수영로266번길(글로리빌라앞)	수영로266번길	50	5	직각	
12	UN조각공원 주변	유엔로169번길	180	15	직각·평행	
13	부산공고담장 주변	천제등로46번길	708	59	평행	
14	문화회관진입로	유엔평화로66번길외	276	23	평행	
15	대연극동아파트 옆	진남로36번길	144	12	평행	
16	사슴빌라 주변	못골번영로72번길	30	5	평행	
17	동보빌리지 주변	못골번영로59번길	72	12	평행	
18	못골성당 옆	못골로41번길	44	7	평행	
19	중앙고교담장 주변	진남로127번길	456	38	45도 대향	
20	부산세무고등학교 주변	진남로 96번길	348	29	평행	
21	오양양지아파트 주변	못골로 41번길	264	22	평행	
22	용호초등학교뒤 공영주차장	동명로 105번길	497	19	직각·평행	
23	용호중앙교회앞 공영주차장	동명로 118번길	332	14	직각	
24	신우주택 주변	동명로 92번길 7	72	6	평행	
25	솔밭공원 뒷길	동명로 92번길 13-6	264	22	평행	
26	솔밭공원 아랫길	동명로 112번길	156	13	평행	
27	경성하이빌 주변	동명로 100번길	180	13	평행	
28	용호성당 주변	동명로 132번길	144	12	평행	
29	용호맨션 주변	동명로 131번길	72	5	평행	
30	삼성시장 배수펌프장 상부	동명로 117번길	664	18	직각	
31	백세교	용호2동 869	936	28	직각	

32	용호종합복지관 주변	이기대공원로12번길 1~3주변	312	26	평행	
33	동부타워주변	동명로 193주변	108	8	평행	
34	분포맨션주변	동명로145번길 주변	168	14	평행	
35	공무원아파트 주변	이기대공원로26번길 10앞	84	7	평행	
36	동명로 158번길	동명로 158번길4앞	132	11	평행	
37	동명로 157번길 공영주차장	동명로157번길	633	23	직각	
38	동명로 118번길 공영주차장	동명로 118번길	476.7	20	직각	
39	용호로 232번길 공영주차장	용호로 232번길	726.5	28	직각	
40	용호4동 주민센터 주변	동명로132번길 81~148	312	21	평행	
41	해군아파트아래 담장길	동명로118번길 125~143	144	11	평행	
42	부산성모병원주차장	용호로232번길25-14	96	10	직각	
43	용당세관주변	신선로329번길	708	59	평행	
44	한신문화타운 맞은편	유엔평화로 143번길	264	21	평행	
45	유엔평화로 153번길	유엔평화로153번길20~48	108	9	평행	
46	동국제강진입로	우암로75번가길 맞은편	564	47	직각	
47	동일스위트아파트앞	우암로 104번길	276	23	평행	
48	119안전센터 옆	우암로 79번길	251	19	평행	
49	감만동 홍곡로 공영주차장	홍곡로	331	18	직각	
50	국제아파트 주변	석포로26번가길	252	21	평행	
51	하얏트아파트 주변	전선등로	180	11	평행	
52	양지아파트주변	진선등로	237	15	평행	
53	새마을금고 주변	장고개로,	828	66	평행	
54	상경아파트 주변	장고개로	84	7	평행	
55	당산로 공영주차장	당산로	334	20	평행	
56	인각사 주변	진남로232번길	384	32	평행	
57	문헌광원맨션 주변	고동골로97번길	360	30	평행	
58	성암사 주변	동제당로4	223	22	평행	
59	효성택시 진입로	진남로188번길13	168	12	평행	
60	부림빌라 뒤	고동골로 97번길 78	72	6	평행	
61	진남로232번길 공영주차장	진남로232번길	654.77	28	평행	
62	성동중학교 담장주변	자유평화로	204	17	평행	
63	E-마트 담벽 주변	전포대로 91번길47	168	18	평행	
64	하이빌 주변	전포대로110번길26	132	12	직각	

65	신풍상사 주변	자유평화로59번길71	108	9	평행	
66	문현2동 주민센터 뒤편	황령대로90번나길	144	14	평행	
67	수영로69번길 공영주차장	수영로69번길	494	16	평행	
68	수영로39번길(번영로 아래)	수영로39번가길	1,620	120	평행	
69	문화빌라 주변	수영로39번가길	70	5	평행	
70	구거복개지	지계골로17 맞은편	325	18	평행	
71	연동마을길	장고개로104번길	96	8	평행	
72	청호탕 주변	지계골로	396	31	직각·평행	
73	한일오피스텔주변	지계골로 17	684	51	직각·평행	
74	범일아파트 주변	장고개로63번길	396	33	직각·평행	
75	대송주택 주변	동제당로	240	19	직각·평행	
76	현대오일뱅크 주유소 옆	우암로374번길	348	29	45도 대향	

3. 교통지도

가. 주·정차 위반차량 단속

2018년도에는 최신장비와 기술을 접목한 실시간 스마트 주·정차 단속 시스템 운영으로 신속한 민원처리, 신뢰 행정 구현 및 불법 주·정차 단속의 업무효율성을 높였고, 「주·정차 단속 MMS 사전알림서비스」와 연계, 운용하여 차주의 자발적 차량이동으로 주차문화 확립과 대민서비스의 질적 향상에 이바지하였다.

주정차질서 확립을 위해 주차단속원 6명, 기간제근로자 3명과 불법주차 단속차량 3대로 기동단속반을 편성, 중심도로 및 보조 중심도로, 주차질서 취약지역, 이면도로 차량진입 장애 지역 등을 대상으로 주야간에 도보, 기동 및 견인단속을 실시한 결과 2018년도에는 위반차량 56,934대를 단속하여 그 중 3,641대는 견인 조치하였다.

불법 주정차 상습정체구간에 40대의 무인단속카메라를 설치하여 단속에 임하고 있으며, 차량탐재 주행형 무인단속카메라(CCTV) 3대를 운행하여 단속을 더욱 강화하였다.

불법 주·정차 단속 CCTV 설치현황

구분	자동형	주행형
설치대수	40대	3대
CCTV 장소명	<ul style="list-style-type: none"> · 대연동 대연사거리 · 대연동 부산은행 맞은편 · 대연동 용소로22-1 앞 · 대연동 용소로11 앞 · 대연동 대연비치앞 · 대연동 부경대 정문 앞 · 대연동 경성대 부경대역 · 대연동 대천사거리 · 대연동 대천사거리1 · 대연동 리마크빌뒤편 · 대연동 평화공원 · 대연동 광명집 앞 · 대연동 렌즈미 앞 · 대연동 클럽클리오 앞 · 대연동 CU부경해오름점 앞 · 대연동 금보맨션 앞 · 대연동 석포농협 · 대연동 파크푸르지오 앞 · 대연사거리 하나투어 앞 · 대연동 남구청 사거리 	<ul style="list-style-type: none"> · 용호동LG메트로상가 · 용호동 용호사거리 · 용호동 현대비치앞 · 용호동 유람선터미널 · 용호동 베스트부동산 · 용호동 솔밭공원 인근 · 용호동 SK뷰아파트 · 용호동 SK뷰아파트 앞 인도 · 용호동 용호시장 · 용호동 성모약국 앞 · 감만동 부산은행 앞 · 감만동 현대아파트 사거리 · 감만동 현대오일뱅크 앞 · 감만동 동국제강 앞 · 감만동 감만터미널 · 감만동 천지매매상사 앞 · 감만동 남광시장 · 문현동 현대1차 인근 · 문현동 국제금융센터 앞 · 문현동 문현교차로
		<ul style="list-style-type: none"> ◦ 스타렉스 (72도1587, 75도7840) ◦ 산타페 (30도8109)

2018년도에는 6대의 무인단속 카메라를 신규 설치, 운영하여 중심도로변의 교통정체를 해소하였고 이면도로의 주차질서 확립을 위하여 홍보·계도를 강화하여 도로기능을 회복시켰다.

또한 마을버스 통행로, 청소차량진입 장애지역 등 주민생활 불편지역에 대한 단속은 물론 매일 구·군 및 소방서와 합동단속을 실시하여 상습 정체지역 교통소통 불편사항을 최소화 하였고, 모든 불법 주·정차 단속용 CCTV를 화물(여객)자동차 차고지외 밤샘주차 단속용으로 확대 운영하여 이기대공원 및 신선대 유원지 도로, 용당, 감만 배후도로변의 상습 불법 주정차 대형차량에 대한 집중단속은 물론 간선로 및 이면도로에 불법 밤샘 주차하는 화물차량의 단속을 강화해 구민의 안전한 보행환경 확보와 주민불편을 적극 해소하였다.

나. 사업용 차량 운행질서 지도단속

택시, 버스 등 사업용 차량의 운행질서 문란 행위 및 불법 횡포운행이 근절되지 않아 주민들 에게 큰 불편을 끼치고 있어 이러한 고질적 위반행위를 집중 단속하고 운수종사자 교육 등을

지속적으로 실시하여 운수사업자 및 운전자의 자질개선에 앞장서 주민불편을 최소화하는 한편 버스 정류소, 택시 승강장 등 취약지별로 경찰과 협조하여 주차단속 및 택시, 버스 등 대중교통 수단의 운행지도에 만전을 기하고 있다.

다. 마을버스 운행 관리

변두리 고지대 주민들의 교통편의를 위하여 버스노선과 연계 운행되고 있는 마을버스는 우리 구 관내에 총 8개 노선이 운영되고 있으며 정기 및 수시 점검을 실시하여 안전운행을 기하고 있다. 또한 마을버스노선 신설, 연장 등과 관련된 주민의 교통 불편 사항을 종합적으로 분석, 검토하여 노선 체계개선을 시에 건의하는 등 주민 교통편의 도모에 모든 노력을 기울이고 있다.

마을버스 노선 현황

업 체 명	노선 번호	면허대수 (인승/대)	운 행 구 간	운행거리 (왕복km)
(주)범양버스	1번	19/7	청구아파트-경성대-부산예술대학 입구	9.7
대용운수(주)	2번	21/7 21/1	오륙도선착장-면허시험장-경성대-대연동부산은행-동천초등학교	21.3
			오륙도선착장-이기대경유-동생말(토일공휴일09-18시운행)	16.8
(주)부영마을버스	3번	15/7	못골시장-장고개-범일동 지하철역	12
(주)용진교통	5번	15/4	신연초교-문현R-범일동 지하철역	12
(주)감만버스	6번	15/7	감만동 유창그린아파트-남광시장-못골시장-남구청	8.7
부민교통	8번	21/1 15/4	용호동 벽산아파트-남천역-광안동 협진태양APT	20.4
	9번	21/5	용호동 경동아파트-유엔평화기념관· 일제강제동원역사관 문화회관-마마빌라	15
(주)부경버스	10번	21/10 15/1	롯데백화점-전포1동주민센터-부경대(용당동)	23

4. 각종 과태료 및 교통유발부담금 과징

가. 주정차위반 과태료 과징

불법 주·정차 차량에 대하여 부과되는 과태료 세입은 주차시설 확충·관리에 필요한 경비, 주·정차 단속 및 과태료 부과·징수에 소요되는 경비, 기타 주차관련 사업 등에 충당되고 있다. 특히 1997년부터 세무과와 이중관리 해오던 체납 과태료를 일원화 및 전산화하여 관리하고 있어 더욱 신속, 정확하게 업무를 처리하여 주민불편을 해소해 나가고 있다. 2008.6.22.부터 시행되고 있는 질서위반행위규제법은 단속 후 의견 제출기한 내에 이의신청 없이 미리 납부하는 경우 20% 경감을 받을 수 있으며, 계속해서 체납하는 경우 최고 75%까지(최고60개월) 가산금이 부과될 수 있어 구민의 자발적 납부를 유도하고 체납액 감소 및 세수증대에 기여하고 있다.

주·정차위반 과태료 부과·징수 현황

(단위 : 천원)

연도	구분	부 과		징 수		징수율 (%)	체 납	
		건 수	금 액	건 수	금 액		건 수	금 액
2017		58,457	2,137,168	48,186	1,690,546	79.1	10,271	446,622
2018		54,235	1,975,977	45,338	1,583,917	80.2	8,897	392,060

나. 자동차 정기검사 과태료 과징

1999. 10월부터 시 차량등록사업소로부터 이관된 사무로 자동차 정기검사 과태료 부과는 자동차 신규등록 후 일정 기간마다 정기적으로 실시하는 정기검사의 유효기간이 경과한 자동차 소유자에 대하여 과태료를 부과함으로써 정기검사를 이행하여 자동차 안전사고를 미연에 방지하고자 과태료를 부과하는 행정처분이다.

자동차 정기검사 과태료 부과·징수 현황

(단위 : 천원)

연도	구분	부 과		징 수		징수율 (%)	체 납	
		건 수	금 액	건 수	금 액		건 수	금 액
2017		3,050	248,109	2,111	96,663	38.96	939	151,446
2018		2,678	237,022	1,761	95,829	40.4	917	141,193

다. 의무보험 과태료 과징

의무보험 과태료는 자동차 운행으로 사람이 사망하거나 부상한 경우에 있어서 손해배상을 보장하는 제도로써 자동차를 보유, 운행하고자 하는 자는 보험을 의무적으로 가입하고 운행하여야 한다. 이륜자동차, 자가용자동차는 책임보험 및 대물보험에 가입하여야 하며, 사업용자동차 및 건설기계는 책임보험, 대인Ⅱ, 대물보험에 가입하여야 한다. 이를 위반하여 가입하지 않거나 지연 가입한 자에 대하여는 보험 미가입 기간에 따라 과태료를 부과하는 행정처분을 하게 된다.

의무보험과태료 부과·징수 현황

(단위 : 천원)

연도	구분	부 과		징 수		징수율 (%)	체 납	
		건 수	금 액	건 수	금 액		건 수	금 액
2017		6,037	463,470	3,326	100,541	21.7	2,711	362,929
2018		4,787	438,670	2,769	103,230	23.5	2,018	335,440

라. 교통유발부담금 과징

교통시설의 정비를 촉진하고 교통수단과 교통체계를 효율적으로 운영·관리하여 도시교통의 원활한 소통과 교통편의 증진에 기여함을 목적으로 1990.1.13. 법률 제4221호로 도시교통정비 촉진법이 신설되었다. 교통유발부담금은 교통 혼잡을 완화하기 위하여 원인자 부담의 원칙에 따라 혼잡을 유발하는 시설물에 부과하는 경제적 부담을 말한다. 부과대상 시설물은 해당 시설물의 각층 바닥면적을 합한 면적이 1,000㎡이상인 시설물로 한다, 시설물 소유자에게 시설규모와 종류에 따라 교통유발부담금을 부과하여 이를 재원으로 교통수단의 서비스 개선과 대중교통 업체의 경영개선을 위한 사업 등 시민들의 교통 불편 해소를 위해 재투자하고 있다.

교통유발부담금 부과·징수 현황

(단위 : 천원)

연도별	구분	부 과		징 수		징수율 (%)	체 납	
		건수	금 액	건수	금 액		건수	금 액
2017		990	1,221,741	953	1,204,592	98.6	37	17,149
2018		1,022	1,371,955	963	1,347,143	98.2	59	24,812

마. 자동차과태료 체납차량 번호판 영치

자동차 관련 과태료 징수율을 제고하고 그 집행을 강화하기 위하여 질서위반행위규제법 제55조의거 행정청은 자동차 관련 과태료를 납부하지 아니한 자에 대하여 체납된 자동차 관련 과태료와 관계된 그 소유의 자동차 등록번호판을 영치할 수 있다. 자동차번호판 영치 대상은 2011. 7월 이후부터 자동차 관련 과태료 금액이 30만 원 이상이고, 60일 이상 체납된 차량이다. 자동차과태료 체납차량 번호판 영치시스템 및 운영 프로그램이 제작·설치되어 2013. 4월말부터 본격적인 영치 업무가 시작되었다.

자동차과태료 체납차량 번호판 영치대상 현황

(단위 : 천원)

연도별	구분	주정차위반		의무보험미가입		종합검사미필	
		건수	금 액	건수	금 액	건수	금 액
2017		3,606	179,483	766	147,430	316	76,610
2018		3,106	153,981	568	103,176	277	66,690

제3절 건설행정

1. 건설일반

가. 국·공유 공공용재산 관리

국토교통부 소관 국유재산 및 시·구 소유 행정재산 가운데 공공용재산을 관리하고 있으며 관리대상 토지는 2018년 말 현재 총 4,732필지 2,337,864㎡에 달하고 있다.

국·공유 공공용재산 현황

(단위 : ㎡)

지목 \ 종류	국유지		시유지		구유지	
	필 지	면 적	필지	면 적	필 지	면 적
계	1,028	533,468	1,325	1,065,197	2,379	739,199
도 로	653	318,118	1,083	1,014,329	1,827	688,179
하 천	71	109,835	2	2,421	1	124
제 방	-	-	1	254	2	2,119
구 거	276	102,896	20	11,357	71	11,820
기 타	28	2,619	219	36,836	478	36,957

공공용재산은 관내 곳곳에 산재되어 있어 관리에 어려움이 있으나 2018년에는 관리재산의 실태를 보다 세밀히 파악하여 사용·수익허가 가능한 재산은 사용·수익 허가를, 무단 점용자에 대하여는 변상금 부과를 통하여 세외수입을 증대하고, 공부정리 및 권리보전 조치 등을 통해 공공용 재산을 보다 효율적으로 관리해 나갈 계획이다.

나. 전문건설업 및 골재 채취업

2018년 말 현재 우리 구의 전문 건설업체는 191개 업체에서 309업종이 등록되어 있으며, 골재 채취업체는 2개 업체가 3개 업종에 등록해 있다.

전문건설업 현황

(단위 : 개소)

실내건축공사업	토목공사업	승강기설치공사업	석공사업	도장공사업	비계구조물해체공사업	철근콘크리트공사업	기계설비공사업	상하수도설비공사업	보링그라우팅공사업	포장공사업	수중공사업	조경식재공사업	조경시설물설치공사업	강구조물공사업	가스시설시공업 1종	가스시설시공업 2종	가스시설시공업 3종	난방시공업 1종	난방시공업 2종	난방시공업 3종	시설물유지관리업	미장방수조적공사업	금속구조물창호공사업	지붕판근거구조물조립공사업
24	15	3	4	8	10	16	20	20	4	6	3	8	6	3	14	24	30	12	48	1	15	2	10	3

골재채취업 현황

상호	대표자	업종
(주)흥진	이태희	산림골재채취업 골재선별파쇄업
동우산업(주)	맹창운	바다골재선별세척업

2018년에도 지역건설 산업 활성화를 통한 지역경제 살리기를 위하여 각종 공사의 조기발주와 어려운 중소 건설업체에 대한 행정지원 강화 및 지역건설업체 하도급을 향상을 위하여 노력해 나갈 것이다.

다. 도로관리

우리 구의 총 도로연장은 207.934km이고 도로율은 16.51%로, 부산시 도로율 21.82%에 비하여 낮은 편이며 2018년 말 현재 도로현황 및 각종 도로시설물 현황은 다음과 같다.

도 로 현 황

(단위 : m)

구 분	구 도	계 획 도 로		포 장 현 황	
		개 설	미개설	포 장	미포장
연장(m)	253,571	207,934	45,637	207,934	-

도 로 시 설 물

(단위 : 개소)

교 량	육 교	고가도로	지하보차도	터 널
17	5	4	5	4

교 량 현 황

(단위 : m)

교 량		육 교	
개 소	연 장	개 소	연 장
17	9,751.8	5	202.0

지하도 및 터널현황

구 분	시 설 명	연장 (m)	폭 (m)	위 치
지 하 도	문현 지하차도	260	17	문 현 동
	대남 지하차도	410	16	대 연 동
	문화 지하차도	129	20	대 연 동
	신선대 지하차도	1,800	21~27	용 당 동
	문현 지하보도	59.2	10	문 현 동
터 널	문 현 터 널	459.7	9.8(2연)	문현동 ~ 대연동
	대 연 터 널	340 ~ 380	9.8(2연)	대 연 동
	광 안 터 널	1,090 ~ 1,130	9.9(2연)	대연동 ~ 광안동
	황 령 터 널	1,860	9.4(2연)	전포동 ~ 대연동

도 로 명 현 황

연번	가로명	구 간		폭(m)	연장(m)
		시 점	종 점		
1	전 포 로	부산진구 경계	문현교차로	45	1,310
2	우 암 로	동천삼거리	감만동 현대아파트 앞	25	3,678
3	용 당 로	대연사거리	동명오거리	10~20	1,680
4	용 호 로	용소삼거리	백운포 입구	20~33	3,850
5	수 영 로	문현교차로	대남교차로	30	3,070
6	번 영 로	문현교차로	광안터널	22	4,030
7	충 장 로	부두교	문현교차로	30	750
8	신 선 로	도시가스사거리(49호광장)	감만동 8부두 삼거리	35	5,595
9	황 령 로	도시가스사거리(49호광장)	황령산터널	35	3,046
10	동 명 로	동명교차로	용호동 경동아파트 입구	10~15	1,970
11	석 포 로	유엔교차로	부산외국어대삼거리	25	1,457
12	진 남 로	대연사거리	부산진구 경계	12	2,458
13	유 엔 로	우암동 뉴서울아파트	도로교통안전관리공단	20	4,296

2. 보 상

2018년도에는 도시계획시설사업 5개 사업장의 토지, 지장물 등 78건에 대해 3,181백만원의 보상을 추진하였다.

도시계획시설사업 보상 추진 현황

(단위: 백만원)

연번	사 업 명	보상금액		협의보상		수용재결		비고
		건수	금액	건수	금액	건수	금액	
		78	3,181	34	1,019	44	2,162	
1	문현 경동리인아파트 진입도로(소로2-55호선)	5	253	3	81	2	172	
2	문현교차로~동천삼거리간 도로정비공사	1	26	1	26			
3	대연1동 11통지내 도로개설공사	14	737	4	54	10	683	
4	문현4동 구수영로 확장공사	56	2,081	24	774	32	1,307	
5	우암동 12통주변 도로개설공사	2	84	2	84			

보상은 공사시행 전 선행되어야 하는 업무로서 보상이 원활히 이루어지지 않으면 공사진행에 차질이 발생하는 중요한 업무이나 대부분의 경우 토지 및 지장물 소유자가 공공사업 시행에 대한 중요성은 인식하지만 삶의 터전을 옮기는 입장에서 기대치 보다 낮은 보상금액으로 인해 협의보상이 원활히 이루어지지 않고 있다.

2019년도에는 손실보상계획 열람공고 기간 중에 편입되는 대상 물건의 소유자 및 관계인을 대상으로 현장방문하여 도시계획시설사업에 대한 충분한 사전 설명과 토지 및 물건에 대한 평가 참여를 안내하여 향후 원활한 보상협의로 적기에 공익사업 진행과 조기 재정집행에 만전을 기할 것이다.

3. 도시계획

우리 구에서는 부산시 도시기본계획의 구체화는 물론 지방자치의 내실화와 21세기 여건변화에 능동적으로 대처하기 위해 남구장기발전계획 및 자치 남구의 비전과 전략계획을 수립하여 생활 권역을 중심으로 환경 개선과 도시 기반시설 보완 등을 통해 균형적이고 탄력적인 도시개발을 추진하고 있다. 특히 현안사업으로 용호부두 친수공간 조성을 위해 해양수산부에서는 2016년 제2차 항만개발기본계획상에 해양문화 관광지구, 공공시설지구로 기본계획에 반영하고, 부산항만공사(BPA)에서는 2017년 부산항 용호부두 재개발사업계획 수립용역 착수 등 조속히 사업이 진행될 수 있도록 노력하고 있다. 또한 2020년 7월 일몰제에 대비하기 위해 장기미집행 도시 계획시설을 전면 재검토하여 집행 불가능한 시설 정비 및 해제 등 효율적이고 체계적인 관리 방안을 마련하고, 도시의 지속적인 발전을 도모하고 있다.

가. 도시기본계획

우리 구는 해방과 6. 25전쟁 이후 귀환동포 및 피난민의 정착지로서 무질서한 주택군이 형성된 곳이 많았으나, 70년대에 대부분의 지역이 도시개발사업 및 주택개량 재개발사업이 활발하게 이루어져 지금은 쾌적한 주거지로 변모하게 되었다.

80년대에 접어들어 도시기능이 활성화되면서 대연동을 중심으로 경성대학교, 부경대학교, 부산외국어대학교, 동명대학교, 부산예술대학 등이 소재한 교육 중심지역으로 부상하였고 시립 박물관, 문화회관 등이 위치하여 문화관광도시의 면모를 갖추었다.

또한 세계에서 하나뿐인 유엔기념공원과 국가지정 명승지로 지정된 오륙도는 천혜의 절경으로 주변의 이기대공원, 신선대, 황령산유원지와 어우러져 세계적인 해양관광 명소로 손색이 없는 개발 잠재력을 지니고 있으며 우리 구의 도시계획 및 도시계획시설 현황은 아래와 같다.

용도지역 지정현황

(단위 : km²)

지역별 합계	주거지역		상업 지역	공 업 지 역		자연녹지 지 역	미 지 정
	주거	준주거		준공업	전용공업		
42.51 (100)	9.48 (22.3)	0.39 (0.9)	1.04 (2.5)	1.50 (3.5)	3.20 (7.5)	12.86 (30.3)	14.04 (33.0)

용도지구 지정현황

(단위 : 천m²)

계	미관지구	방화지구	경관지구
1,116	286	714	116

도시계획시설 (교통시설)

(단위 : 천m²)

구분	계	도 로				주차장	철 도	항 만	자동차 및 건설기계 검사시설
		광로	대로	중로	소로				
개 소	401	-	25	105	240	6	1	23	1
면 적	6,028.1	-	1,764	922	407	8.6	109.5	2,812.8	8.2

도시계획시설 (공간시설)

(단위 : 천㎡)

구 분	계	광 장		공 원							녹 지	유원지
		교통	일반	수변	근린	어린이	소	묘지	역사	문화		
개 소	89	6	1	1	6	19	12	1	1	3	37	2
면 적	8,852.6	80.8	5.8	1,924.9	203.1	44.3	30.3	176.5	75.5	12.6	187.2	6,111.6

도시계획시설 (유통 및 공급시설)

(단위 : 천㎡)

구분	계	시장	유통업무 설비	전기공급설비		가스공급 설비	방 송 신	수도공급설비 (배수지)
				변전소	송전선로			
개 소	16	5	-	2	3	-	2	4
면 적	130	14.7	-	28.2	35.9	-	5.1	46.1

도시계획시설 (공공 · 문화체육시설)

(단위 : 천㎡)

구 분	계	공공 청사	학 교						사회 복지	공공직업훈련시설 (부산직업훈련원)	문화 시설
			대학	고등	중등	초등	유치원	특수			
개 소	85	16	7	11	14	17	2	4	10	1	3
면 적	2,747.5	87.7	1,508.4	258.7	206.8	226.2	4.2	107.6	212.1	49.1	86.7

도시계획시설 (방재, 보건위생 및 환경기초시설)

(단위 : 천㎡)

구 분	계	유수지	사방설비	하 수 도	폐기물처리	종합의료시설
개 소	9	3	1	4	-	1
면 적	295.4	3.7	16.5	239.9	-	35.3

나. 토지이용계획

토지자원의 효율적 이용으로 도시공간 구조를 체계화하고, 여건 변화에 따른 기존 토지이용 계획의 불합리한 부분을 조정, 용도변경을 통해 토지이용을 고도화시키는 등 합리적인 토지이용 계획을 지향하고자 최선을 다하고 있다.

용도별 토지이용계획

용도별	발전계획
주거지역	<ul style="list-style-type: none"> ○ 기정 시가지 토지이용의 입체화·고도화 ○ 불량주택지의 주거환경개선사업 추진으로 주거기능 회복 ○ 주거지역의 특성여건을 고려한 고밀·중밀·저밀도 주거지역으로 세분화하여 토지이용의 효율적 규제 도모 ○ 역세권 주변을 종합정비하여 고밀화·복합화 유도 ○ 준공업지역내 기택지화 부분을 주거지역으로 변경
상업지역	<ul style="list-style-type: none"> ○ 전철 역세권 개발에 따른 역주변을 상업지역으로 조정하여 질적 향상 도모 ○ 대연사거리 주변을 상업·업무지구로 개발 유도하여 광역도시 차원에서 부도심 기능을 담당토록 유도
공업지역	<ul style="list-style-type: none"> ○ 용도 위반업체 및 공업지내 불량주택의 이전 원칙 ○ 우암동 일대의 용도지역 미지정지에 전용 공업지역을 배치하여 항만기능 효율화 도모 ○ 광역도시 차원에서 공업 분담기능 수용 ○ 감만, 우암동에 광역도시 차원의 항만계획 수용 지역별 특성화 유도
녹지지역	<ul style="list-style-type: none"> ○ 자연녹지공간은 장래 도시발전을 위한 토지 자원으로 유지 ○ 해안변을 따라 녹지체계 구상 <ul style="list-style-type: none"> - LG아파트 주변매립지~이기대 일원~백운포매립지~신선대유원지 등 연계 개발 ○ 황령산 유원지 및 부산 금련산 온천지구 개발 <ul style="list-style-type: none"> - 다양한 프로그램을 제공할 수 있는 관광루트 개발 ○ 문현공원은 현실화시켜 일부 주거지역 및 녹지지역으로 변경 ○ 문현3동, 대연6동, 대연2동 자연녹지지역 3개소는 근린공원으로 계획

다. 권역별 발전계획

권역별	문제점	잠재력	개발방향
용당·감만 생활권	<ul style="list-style-type: none"> ○ 일부 공업지역 내 주거기능 혼재 및 고지대 불량주택 산재 ○ 컨테이너 차량 시가지 진입으로 인한 교통난 가중 및 물류비 가중 ○ 상업기능 미비로 인한 상권약화로 지역 주민 생활불편 야기 ○ 유통 및 항만지원시설 부지의 부족 	<ul style="list-style-type: none"> ○ 주거 환경개선사업으로 불량주택 정비 ○ 컨테이너 전용도로 개설과 외곽순환도로 건설로 항만 물동량의 수송 효율화 기대 ○ 상업기능 확충을 위한 용도 조정 ○ 항만확장 및 신선대매립 등으로 항만지원부지 확보와 복합물류단지 조성추진 가능 	<ul style="list-style-type: none"> ▶ 항만 및 항만지원 서비스 기능 ○ 주거기능과 항만기능의 분리유도, 주거환경개선 사업의 지속적 추진 ○ 부도심기능의 활성화를 위한 컨테이너 전용도로 개설 및 시가지내 동선 체계 분리, 동명목재일원 부지의 복합 물류단지 조성으로 물류의 체계적 관리 서비스 구축 ○ 감만동 일대 지역상권을 구축, 생활권 중심 개발 유도

권역별	문 제 점	잠 재 력	개 발 방 향
대 연 생 활 권	<ul style="list-style-type: none"> ○ 수영로를 중심으로 무질서한 상권형성 ○ 대학의 다수 입지로 유동인구의 다량 발생 ○ 주거환경이 불량한 밀집 주택지 형성 ○ 통과교통의 집중에 따른 만성적 교통체증 	<ul style="list-style-type: none"> ○ 지하철 개통에 따른 역세권 단위 개발의 기회 ○ 젊은층의 집객에 따른 대학로, 문화의 거리 등 특성화 개발 가능 ○ 군부대 이전지 혁신도시 개발 ○ 주거환경개선사업 실시로 주거환경 제고 ○ 광안대로, 컨테이너 전용도로, 지하철 등의 주요 현안사업 추진으로 교통난 완화 기대 	<ul style="list-style-type: none"> ▶ 행정교육문화 등 지역 중심기능 수행 ○ 행정타운 건설로 남구중심생활권으로 육성 ○ 지하철과 연계한 역세권 개발과 주변 상업업무지구의 체계적 개발 유도 ○ 대학가의 건전한 휴식공간 확보를 위한 대학로 조성으로 젊은층의 집객 유도 ○ 대연사거리~UN기념공원주변을 연계한 문화거리조성으로 부산의 대표적 문화공간 조성 ○ 교통혼잡 완화를 위해 지하철과 연계한 경전철, 복합환승센터 등 주요 기반시설 도입
문현·우암 생 활 권	<ul style="list-style-type: none"> ○ 도심 상업업무 기능으로 인한 생활권의 상권형성 미흡 ○ 교통 결절지로서 통과 교통의 집중으로 교통 혼잡가중 ○ 내부지역간 연결체계 미흡 ○ 구간선도로의 가시권 (문현동)에 불량주택지 산재로 도시미관 악화 	<ul style="list-style-type: none"> ○ 부산금융단지 개발에 따른 도심기능의 특화와 생활권 차원의 상권 구축 ○ 지하철 2호선, 컨테이너 전용도로 등 주요 교통시설 구축으로 통과차량의 분산 유도 ○ 지하철과 연계한 생활권 내부순환 버스 도입 ○ 주거환경개선사업으로 생활의 질 향상 	<ul style="list-style-type: none"> ▶ 주거·상업·금융·복합기능 ○ 부산의 금융중심지로 육성 및 상업·업무기능 활성화 ○ 지역주민의 생활편익을 위한 상업기능 확대 ○ 지하철과 연계한 생활권내부교통 연계체계 구축 ○ 교통요충지로 인한 통과 교통 집중에 따른 교통난 완화방안 강구 ○ 고지대 및 구간선도로상 불량주거지의 주거환경개선사업 추진으로 지구전체의 주거 환경개선 도모
용 호 생 활 권	<ul style="list-style-type: none"> ○ 정책이주지역과 자연발생적으로 형성된 주택밀집 지역으로 주거환경 불량 ○ 이기대 및 신선대 등 해안 관광자원 미개발 상태 방치 ○ 최근 무질서한 아파트 개발로 용호로의 교통난 가중 	<ul style="list-style-type: none"> ○ 대단위 주거환경개선사업 지속적 추진과 상권개발 유도로 주민생활환경 개선 ○ 천혜의 해양관광자원 개발에 대한 자치구와 주민들의 공감대 형성으로 체계적 개발 ○ 관광벨트개발과 연계 경전철, 외부순환도로 등 기반시설의 정비 ○ 관공단지 개발에 따른 지역주민의 고용창출 및 경제력 향상 기대 	<ul style="list-style-type: none"> ▶ 정주생활권 및 관광 위락기능 ○ 용도지역조정 및 주거 환경개선사업 시행으로 쾌적한 주거환경 조성 유도 ○ 이기대공원~용호농장~백운포매립지~신선대 유원지간 관광벨트화 유도 ○ 지역 활성화 및 해양관광벨트와 연계한 지구복합개발로 지역 이미지 제고 ○ 교통난 완화를 위한 신교통수단(경전철) 도입으로 주민생활의 편의와 관광지개발에 따른 접근성 제고

4. 건설공사

2018년도 도시계획시설사업 2건에 902백만원, 도로 및 하수시설물 정비사업에 3,525백만원을 투자하여 관내 도로를 확충, 교통체계 개선 및 쾌적한 도로환경을 조성하는데 크게 기여하였다.

또한 『대연천 생태하천 조성사업』을 시행하여 대연천의 치수이수 기능 개선 및 자연재해 예방과 도심지 내 친수 공간을 마련하였다. 2019년에는 10건의 도시계획사업에 17,308백만원, 도로 및 하수시설 정비사업에 9,502백만원을 투자하여 도로 및 하수시설 등을 지속적으로 정비해 나갈 것이다.

가. 주요 건설사업 추진현황

주요 건설사업인 『대연천 생태하천 조성사업』은 대연천을 정비하여 하천의 치수·이수 기능을 개선하고 자연재해를 예방코자 추진하는 사업이다. 『대연천 생태하천 조성사업』으로 생태하천을 복원하고, 도심지 내 친수 공간을 조성하여 주민 생활환경 개선에 크게 기여할 것으로 기대된다.

1) 대연천 생태하천 조성사업

가) 사업개요

- 위 치 : 대연3동 대연천 일원(조각공원 ~ 용호교)
- 사업규모 : 생태하천 복원 L=606m B=7~17m, 교량설치 4개소
- 총사업비 : 16,000백만원
- 사업기간 : 2012년 ~ 2019년

나) 추진사항

- 2011.06. 2012년 도심하천복원사업 선정 및 협약 체결(부산시, 환경부)
- 2012.05. 실시설계용역 착수 (2014.09.준공)
- 2014.01. 1차공사(교량1개소) 착공 (2016.02.준공)
- 2014.07. 손실보상 착수(토지 A=1,296㎡, 건물 6동)(2015.05. 완료)
- 2015.08. 2차공사(생태하천 L=205m, 교량1개소) 착공 (2017.03. 준공)
- 2016.06. 3차공사(생태하천 L=263m, 교량1개소) 착공 (2018.11. 준공)
- 2017.11. 4차공사(생태하천 L=138m, 교량1개소) 착공 (2019.01. 준공)
- 사업기간 : 2012년 ~ 2019년

다) 향후계획

- 2019.06. 유지용수 공급 기본 및 실시설계 용역 착수
- 2019.10. 환경생태유량(유지용수) 공급시설 공사 착공

나. 2018년 도로 및 시설물 정비사업 실적

2018. 도시계획시설(도로) 사업 실적

사 업 명	사 업 개 요	사업비(백만원)
계	2건	902
문현교차로~동천삼거리간 보도정비공사	보도정비 L=520m, B=2.5~6.0m	150
문현교통광장 및 도로확장	광장조성 A=3,775.9㎡ 등	752

2018. 도로 및 하수시설물 정비 사업 실적

사 업 명	사 업 개 요	사업비(백만원)
계	38건	3,525
대연3동 남천중학교 일원 보도설치공사	보도설치 L=138m	80
대연4동 대연어린이집 일원 도로확장공사	도로확장 L=61m, B=3~6m	135
황령대로319번길 외 1개소 도로포장공사	Asp 절삭 후 포장 A=23.7@	39
석포로83번길 일원 도로포장공사	Asp 절삭 후 포장 A=18.9@	29
대연4동 대연어린이집 진입도로 일원 배수로 정비공사	배수로 정비 L=33.0m	13
문현2동 심상경로당 일원 사면정비공사	사면정비 L=14.2m, H=2.4~3.5m	20
문현중앙교회 일원 도로정비공사	보도설치 L=17.0m, B=2.4~6.6m	26
문현교통광장 도로 및 구거 정비사업	옹벽 설치 L=27.0m, H=2.0m	29
연포교 보수공사	연포교 재도장 A=788㎡ 등	162

사 업 명	사 업 개 요	사업비(백만원)
연포교 신축이음 보수공사	신축이음장치 교체 L=14.4m	16
대연사거리~대연초등학교 간 보도신설	보도신설 L=200m, B=1.5m	126
오륙도 선착장 일원 정비공사	선착장 복구 L=45m	300
장고개로 일원 도로정비	Asp 절삭 후 포장 A=32.3@	60
용호4동 형제카센터~채미정 간 보도정비공사	보도정비 L=195m	33
용호3동 경동아파트 일원 도로정비공사	도로정비 L=120m	56
용호로178번길 38-8 일원 하수시설 정비공사	노후하수관로정비 L=58m	31
수영로 225 일원 하수관로 정비공사	노후하수관로정비 L=127m	61
용호로178번길 24 일원 하수시설 정비공사	노후하수관로정비 L=182m	78
동명로105번길 4일원 외 1개소 노후하수시설 정비공사	노후하수관로 정비 L=216m	43
고동골로47번가길 일원 노후하수시설 정비공사	노후하수관로 정비 L=30m	30
우암동 새들마을 분류식 하수관로 설치공사[1차]	분류식 하수관로 설치 L=275.4m	490
유엔로157번길 일원 외 1개소 복개구조물 보수공사	복개구조물 보수 L=673.6m	500
수영로변 노후하수관로정비	노후하수관로 정비 L=390m	210
전포대로 일원 노후하수관로 정비공사	노후하수관로 정비 L=100m	60
우암동 산8-16번지 일원 붕괴지 복구공사	중력식 옹벽 H=4m, L=8m	19
대연사거리 일원 복개구조물 보수 보강	복개구조물 보수 L=559.8m	420
천제등로28번길 59일원 외 1개소 노후 하수시설 정비공사	노후하수시설 정비 L=505m	101
못골변영로40번길 25일원 노후 하수시설 정비공사	노후하수시설 정비 L=164m	30
유엔평화로 6번길 일원 외 2개소 노후하수시설 정비공사	노후하수시설 정비 L=146m	23

사 업 명	사 업 개 요	사업비(백만원)
황령대로 74번길 102 일원 노후하수시설 정비공사	노후하수시설 정비 L=51m	47
진남로 46번길 42 ~ 36번길 41 일원 노후하수시설 정비공사	노후하수시설 정비 L=155m	33
못골번영로 66번길 1 ~ 42 일원 노후하수시설 정비공사	노후하수시설 정비 L=197m	31
대연초등학교 일원 복개구조물 보수공사	복개구조물 보수 L=120m	79
대연3동 수미식당~동양마트 노후하수시설 정비공사	노후하수시설 정비 L=71m	13
우암동 184-106번지 일원 노후하수시설 정비공사	하수관로 신설 L=15m	18
2018년 동절기 남구 하수관로 준설공사	흡입준설 575㎥	24
지계골로 101-8 일원 노후하수시설 정비공사	하수관로 신설 L=18m	30
수영로49번길 28일원 외 1개소 노후하수시설 정비공사	노후하수시설 정비 L=30m	30

다. 2019년 도로 및 시설물 정비사업 계획

2019. 도시계획시설사업(도로) 추진계획

사 업 명	사 업 개 요	사업비(백만원)
계	11건	17,308
대연1동 11통지내 도로개설	도로개설 L=58m, B=6m	127
대연3동 용소부락지내 소방도로 개설	도로개설 L=91m, B=6m	974
대연3동 새부산유치원 일원 도로개설	도로개설 L=207m, B=6m	1,600
문현교통광장 및 도로확장	광장조성 A=1,009.6㎡	1,623
문현4동 11통지내 도로개설	도로개설 L=75m, B=10m	75
문현4동 구수영로 확장	도로확장 L=284m, B=5→10m	311
문현3동 대원맨션 일원 도로개설	도로개설 L=80m, B=10m	1,168
우암동 12통(양달로) 주변 도로개설공사	도로개설 L=100m, B=10→20m	2,500
우암동 장고개로 9번길 도로개설공사	도로개설 L=180m, B=10m	3,013
부산항 연계수송도로(감만지구) 개설공사(2차)	도로개설 L=257m, B=10m	5,917

2019. 도로 및 하수시설물 정비사업 계획

사 업 명	사 업 개 요	사업비(백만원)
계	20건	9,502
대학로 일원 도로정비	보도정비 L=90m	150
대천중학교 앞 육교 리모델링	E/V 2기 설치	600
문현교차로 육교 정비	E/V 2기 설치	700
경성대~부경대간 보도정비	보도정비 L=700, B=3.0m	180
이기대공원로 진입 보도정비	보도정비 A = 7a (L=300m)	30
이기대공원 진입로 벽면 보수 및 미관 개선	벽면 보수 및 미관개선 A= 5a (L=285m, H=1.8~2.2m)	25
용호로216 일원 도로정비	Asp절삭포장 A = 8a (L=200m)	12
유엔평화로143번길 도로정비	Asp절삭포장 A = 14a (L=200m)	21
양지골로37 일원 도로정비	Asp절삭포장 A = 20a (L=250m)	30
남구 노후하수관로 정비공사	노후하수시설 정비 L=1,100m	1,000
8부두로 19번길 ~ 35번길 일원 노후하수시설 정비공사	노후하수시설 정비 L=197m	144
문현동 범일교 일원 하수복개구조물 보수보강공사	복개구조물 보수 L=104.3m	300
대연천 해수차단시설 설치	수문설치 1식	400
우암동 154번길 일원 분류식 하수관로 사업	오수관로 설치 L=450m	850
대연동 석포로 127일원 외 2개소 복개구조물 보수공사	하수박스 보수 L=1,098m	500
하수관로 신설(확충)공사(용당동)	오수관로 설치 L=3,136m	4,010
향파문학거리 노후하수시설 정비공사	노후하수시설 정비 L=291m	50
관내 긴급 도로소파 보수공사(단가계약)	도로정비 1식	200
관내 하수시설 준설(단가계약)	하수 준설	100
관내 하수시설 정비공사(단가계약)	하수정비 1식	200

5. 하수관리

가. 하수도 현황

우리 구의 하수도 계획(2018년 기준)의 총 연장은 971,920m이고, 설치된 시설연장은 598,666m이며, 하수관로 보급률은 62%이다.

하수관거 현황

(단위 : m)

계 획 총연장	시설 연장					보급률(%)
	계	암 거	관 거	개 거	측 구	
971,920	598,666	74,817	201,771	47,135	274,943	62

나. 하수도 사용료 부과 및 징수

2018년도 공공하수도 사용료 1,495,947천원을 부과하여 징수율은 96%로, 일부 상습·고질 체납자를 제외한 대부분이 성실하게 사용료를 납부하고 있다.

2018. 하수도 사용료 부과·징수 실적

(단위 : 천원)

구 분	징 수 결 정 액		징 수 액		징수율
	건 수	금 액	건 수	금 액	
계	160,109	25,827,858	142,847	24,950,133	96%
가 정 용	116,841	7,211,034	103,777	6,494,104	90%
공 공 용	2,958	1,203,226	2,908	1,199,466	99%
일 반 용	39,300	5,188,090	35,169	5,082,825	97%
대중탕용	755	1,027,748	752	1,022,654	99%
산업 및 공업용	210	47,907	201	47,733	99%
영업외수익	45	11,149,853	40	11,103,351	99%

다. 공공하수도 관리

우리 구 관내 공공하수도 중 노후 및 불량하여 개량이 필요한 관거 4,623.8m를 정비하고 관로 내 퇴적물 894톤을 준설하여 하수 소통에 원활을 기하였다.

라. 지하수 관리

2007.7.1. 설치된 지하수관리 특별회계는 지하수이용부담금을 재원으로 운영하고 있다. 우리 구 지하수 보조관측망 관내 11개소 모두 자동화설치 완료하였으며 2018년에 시감사에서 지적된 지하수관리 소홀로 인한 문제점을 기간제 근로자 2인을 고용하여 남구 지하수 전수조사를 통하여 시설관리 및 폐공 등의 확인을 통해 지하수 관리·보존에 최선을 다할 계획이다.

제4절 건축행정

1. 건축행정

가. 무허가 건축물 단속

무허가 건축물 발생을 근원적으로 차단하고 건전한 건축 질서를 정착시키기 위하여 지속적인 단속 행정을 실시함으로써 주민에게 쾌적하고 살기 편한 주거환경을 제공하고자 최선을 다하고 있다.

1) 기본방향

기동순찰반의 상시 운영으로 예방위주의 단속 행정과 더불어 적발된 불법건축물에 대해서는 사후관리를 철저히 하여 건축 질서 확립을 위해 노력하고 있다.

2) 적발 무허가 건축물 조치

신축중인 무허가 건축물에 대하여는 시정명령 계고를 통한 자진철거를 유도하고 기존 무허가 건축물에 대하여는 고발조치 및 이행강제금 부과로 불법 행위에 능동적으로 대처하고 있다.

연도별 무허가 건축행위

연도별	발생	철거	이행강제금 부과	비고
2010	98	29	69	
2011	66	23	43	
2012	80	23	57	
2013	82	32	50	
2014	85	31	54	
2015	102	34	68	
2016	79	29	50	
2017	80	30	50	
2018	137	36	111	

규모별 무허가 건축행위

연도별	구분	계	10㎡ 이하	20㎡ 이하	30㎡ 이하	50㎡ 이하	85㎡ 이하	100㎡ 이하	100㎡ 이상	비고
2010		98	15	18	7	6	4	2	46	
2011		66	13	22	11	7	6	-	7	
2012		80	27	14	12	12	7	2	6	
2013		82	25	20	13	10	4	3	7	
2014		85	19	23	21	9	6	3	4	
2015		102	21	28	25	12	7	4	5	
2016		79	19	22	15	8	8	3	4	
2017		80	34	21	3	7	9	1	5	
2018		137	29	36	22	17	12	1	20	

나. 이행강제금 부과·징수

이행강제금 부과·징수는 위반건축물에 대한 원상 복구를 강제 이행하는 제도이다. 1992년 건축법 개정으로 시행되어 위반 건축행위 억제에 상당한 효과를 거두었으나, 반복 부과로 저소득 주민들에게 많은 부담이 된다는 여론이 있어 2016. 2월 건축법 개정 및 2016. 11월 부산광역시 건축조례 개정을 통하여 이행강제금 요율을 경감하는 등 탄력적인 이행강제금 운영을 꾀함으로써 위반사항에 대한 자진시정을 유도하고 건설한 건축문화를 정착시키는데 기여하고 있다.

1) 기본방향

이행강제금 부과·징수는 건축법 위반 건축주에 대하여 위반사항 시정을 이행하기 위한 제도로써, 징수율 제고에 노력함으로써 궁극적으로 위반건축물 발생 억제에 상당한 기여를 하고 있다.

2) 이행강제금 부과·징수

- 이행강제금 부과대상자에 대한 위반사항 확인 부과
- 체납자에 대한 독촉 고지서 발부 및 납부 유도
- 계속 체납자에 대한 재산 조회, 압류 예고 및 압류, 공매 처분

이행강제금 부과·징수 현황

(단위 : 천원)

구분	부 과						징 수					
	계		현년도		과년도		계		현년도		과년도	
	건 수	금 액	건수	금 액	건수	금 액	건수	금 액	건수	금 액	건수	금 액
2008	2,886	5,534,963	501	1,208,090	2,385	4,326,873	464	500,713	171	231,881	293	268,832
2009	3,066	6,652,386	507	1,157,876	2,559	5,494,510	465	501,316	174	204,232	291	297,084
2010	3,909	8,103,154	518	1,379,832	3,391	6,723,322	494	639,275	210	357,248	284	282,027
2011	4,033	8,783,459	520	1,472,227	3,513	7,311,232	723	917,081	221	359,496	502	557,585
2012	2,926	7,019,602	471	1,444,925	2,455	5,574,677	760	1,072,526	218	559,155	542	513,371
2013	1,948	5,150,121	422	1,149,213	1,526	4,000,908	413	814,636	154	232,608	259	582,028
2014	1,944	6,139,363	434	1,188,356	1,510	4,951,007	782	815,882	187	302,673	595	513,209
2015	2,906	5,513,306	540	1,074,262	2,366	4,439,044	805	891,522	273	351,802	532	539,720
2016	2,391	5,358,071	1,031	1,219,342	1,360	4,138,729	1,343	1,256,793	587	413,794	756	842,999
2017	2,961	6,062,600	927	924,562	2,034	5,138,038	1,211	1,209,524	587	371,200	624	838,324
2018	4,692	4,874,299	927	975,789	3,765	3,898,510	1,148	1,049,708	645	398,103	503	651,605

2. 주택관리

가. 주택현황

인구의 도시 집중, 핵가족화 등으로 도시지역에 집중적으로 주택건설이 이루어지고 있으며, 2018년 말 현재 우리 구의 주택보급률은 106.1%로 총 주택 수는 122,476호이다. 이 중 공동주택은 79.7%, 단독주택이 20.3%를 점하고 있다.

주택현황(총괄)

(단위 : 호)

총 계	단 독		아파트	연립	다세대	보급률 (%)
	단독	다가구				
122,476	19,777	5,148	71,607	5,129	20,815	106.1

나. 공동주택관리

도시지역에 공동주택 등이 집중적으로 건립됨에 따라 공동생활로 인해 발생하는 문제점을 해소하고 쾌적한 생활을 영위하기 위해 공동주택관리법이라는 제도적 장치를 마련하였다. 정부에서는 기본적인 사항을 공동주택관리법으로 규정하고 있으며, 공동주택 관리의 원천적인 책임은 입주자에게 있다.

1) 관리방향

공동주택관리법에 의거 동별 세대수에 비례하여 선출된 대표자로 하여금 입주자 대표회의를 구성하여 공동주택 관리방법 등 주요사항을 결정 운영토록 하고 있으며, 세부적인 사항은 공동주택관리규약으로 규정하고 있다. 우리 구에서는 300세대 이상이거나 150세대 이상으로서 승강기 또는 중앙집중식 난방이 설치된 공동주택 단지에 대하여 정기적으로 관리 실태를 점검, 지도하고 있다.

공동주택 관리대상

구 분	단지수	동 수	세대수	비 고
계	251	751	60,328	
의무적 관리대상	81	463	51,346	
임의적 관리대상	170	288	8,982	

2) 공동주택건설

주민의 주거생활 안정과 주거수준 향상을 위한 공동주택 건설에 관한 승인업무가 1993. 8월부터 구로 사무위임(주택공사, 토지개발공사 시행 제외)됨에 따라 사업승인 사무가 증가하였으나, 현재 건설경기 침체 등으로 인하여 승인 건수가 감소된 실정이다.

연도별 주택건설 실적

연도별	구분	승인건수	공동주택 세대수		연면적(㎡)
			동 수	세대수	
2001	-	-	-	-	-
2002	5	25	2,441	327,649	
2003	5	23	1,660	232,837	
2004	3	39	4,861	1,067,974	
2005	1	3	242	35,449	
2006	2	10	717	129,690	
2007	-	-	-	-	-
2008	-	-	-	-	-
2009	-	-	-	-	-
2010	2	23	3,077	522,126	
2011	-	-	-	-	-
2012	-	-	-	-	-
2013	1	4	1,488	490,480	
2014	-	-	-	-	-
2015	1	1	98	7,489	
2016	-	-	-	-	-
2017	2	8	618	98,618	
2018	1	3	1,488	490,480	

※ 부산시 승인 포함

3) 민간임대주택

민간임대주택의 건설·공급 및 관리와 민간 주택임대사업자 육성 등에 관한 사항을 정함으로써 민간임대주택의 공급을 촉진하고 국민의 주거생활을 안정시키는 것을 목적으로 한다.

임대사업자는 임차인을 보호하기 위한 규제를 받게 되며 위반하면 과태료를, 규정을 준수하면 세제감면을 받게 된다.

임대주택 등록현황

구분	임 대 호 수		
	매 입 임 대	건 설 임 대	계
총계	17,570	4,489	22,059
공공지원	346	0	346
장기일반(준공공)	5,678	1,750	7,428
단기	3,470	677	4,147
기업형	2,058	547	2,605
매입임대주택	4,898	65	4,963
5년임대주택(민간)	492	1,154	1,646
기타	628	296	924

※ 기타 = 5년임대(공공) + 10년임대주택(민간,공공) + 50년임대 + 영구임대 + 국민임대 + 기타

다. 학교용지부담금 부과 징수

국립 초등학교·중학교 및 고등학교용 학교용지의 조성·개발·공급과 관련 경비의 부담 등에 관한 특례를 규정함으로써 학교용지의 확보를 쉽게 하고 학교용지를 확보할 수 없는 경우 가까운 곳에 있는 기존 학교의 증축을 쉽게 함을 목적으로 하는 『학교용지 확보 등에 관한 특례법』에 의거하여 학교용지부담금은 개발사업지역의 100가구 규모 이상의 공동주택을 건설하는 개발 사업에 부과 징수한다.

학교용지부담금 부과징수 현황

(단위 : 원)

구분	징수결정액		수 납 액		미 수 납 액	
	건수	금 액	건수	금 액	건수	금 액
2012	2	1,035,608,280	2	1,035,608,280	-	-
2013	-	-	-	-	-	-
2014	2	6,497,485,600	2	6,497,485,600	-	-
2015	7	9,232,448,970	7	9,232,448,970	-	-
2016	4	2,873,174,350	4	2,873,174,350	-	-
2017	1	166,128,000	1	166,128,000	-	-
2018	3	1,929,193,650	3	1,929,193,650	-	-

3. 건축관리

건축관리는 건축허가·신고, 가설 건축물 축조신고, 건축물 사용승인 후 무단 용도변경 점검·시정, 건축심의, 건축분쟁조정, 건축사관리 등의 업무를 주로 하고 있으며, 또한 건축물의 색채·자문 지도 등을 통하여 도시 환경과의 조화를 유도하고 있다.

가. 건축허가신고

건축허가 전수는 그 당시 경제동향이 가장 예민하게 나타나는 수치라 할 수 있으며, 경기에 따라 점차 감소 추세에 있다. 우리 구에서는 건축 민원인의 편의를 도모코자 건축 관련 각종 인·허가 등의 민원신청 서류를 축소·간소화하고 있으며 인·허가 결과를 유선으로 통보 및 인터넷 홈페이지에 게재하여 민원인이 즉시 확인할 수 있도록 편의를 제공하고 있다.

연도별 건축허가 현황

구 분 \ 연도별	2002	2003	2004	2005	2006	2007	2008
허가건수	537	245	118	133	152	177	193
연면적(천㎡)	554	360	113	180	107	210	148
동평균면적(㎡)	1,031	1,469	964	1,016	543	960	458
구 분 \ 연도별	2009	2010	2011	2012	2013	2014	2015
허가건수	189	191	306	236	197	266	277
연면적(천㎡)	191	249	251	210	139	178	252
동평균면적(㎡)	753	1,246	670	831	719	669	1,012
구 분 \ 연도별	2016	2017	2018				
허가건수	267	204	198				
연면적(천㎡)	128	165	327				
동평균면적(㎡)	483	1,200	1,370				

나. 건축심의

건축법 제4조 및 부산광역시 건축위원회 운영세칙에 의거 부구청장을 위원장으로 하고 구의원, 교수, 건축사 등 51명으로 구성된 건축위원회를 운영하고 있다. 위원회는 다중이용 건축물에 대한 구조안전, 피난, 소방, 미관에 관한 심의를 통해 건축물의 안전성 등을 확보하여 시민의 편의은 물론 건축물의 질적 향상을 도모하고 쾌적하고 밝은 문화도시 건설에 이바지하고 있다.

건축위원회 운영 현황

위원회명	위원수	여성위원 비율(%)	설치근거	운영횟수(회)					소관부서
				2014	2015	2016	2017	2018	
건축위원회	51	40	부산광역시 건축위원회 운영세칙	12	5	11	12	12	건축과

다. 건축사 지도관리

건축사라 함은 국토해양부장관의 면허를 받아 건축물의 설계, 감리업무를 행하는 자로서 건축물 조사 또는 감정에 관한 사항과 건축에 관한 법령에 의한 절차 확행 대리 등에 관한 사항을 할 수 있으며 우리 구에는 48개의 건축사 사무소가 등록되어 있다.

라. 지역 건설산업 활성화 및 관내 구직자 채용 지원

대형건축공사장의 하도급·장비·자재 사용 실적 등을 전산으로 관리함으로써 부산 업체를 이용토록 지속적으로 점검 및 독려하고, 현장인력에 관내 구직자를 우선 채용케 하는 양해각서를 체결함으로써 새로운 일자리 창출 및 지역경제 활성화에 기여하고 있다.

관내 구직자 지역일자리 창출 현황

공 사 명	시공사	대지위치	고용인원(연인원)
문현동 베스티움 신축공사	(주)동부토건	문현동 425-2	62
대연2구역 주택재개발	(주)롯데건설	대연6동 1595	489
대연5구역 주택재개발	(주)GS건설	대연3동 630-1	250
대연6구역 주택재개발	(주)대우건설	대연4동 1160-1	195
대연7구역 주택재개발	(주)SK건설	대연5동 1346	44

4. 도시 및 주거환경정비사업

가. 재건축사업

「도시 및 주거환경정비법」 제2조 제2호 다목에 의한 주택재건축사업은 정비기반시설이 양호하나 노후·불량건축물이 밀집한 지역에서 주거환경을 개선하기 위하여 시행하는 사업으로서 2005.9.21. 고시된 부산광역시 도시·주거환경정비 기본계획에 의거 남구는 주택 재건축대상 사업지가 총 5개소 선정되어 이 중 대연1주택재건축구역은 2007.6.29. 준공되었고 4개소는 사업 진행 중이다.

재건축대상구역 현황(4개소)

구 역 명	면적(천㎡)	위 치	토지이용계획
문현-재건축-1	8.6	문현1동 41번지 일원 (문현한양)	주거정비
대연-재건축-2	17.8	대연6동 1536-12번지 일원 (오양대연양지)	주거정비
대연-재건축-3	12.6	대연3동 455-25번지 일원 (반도보라)	개발유도
대연-재건축-4	58.1	대연3동 1808번지 일원 (대연비치)	주거정비

나. 주거환경개선사업

1) 추진배경

주거환경개선사업은 1989.4.1. 제정된 「도시 저소득 주민의 주거환경 개선을 위한 임시조치법」에 의거 시행되다가 2003.7.1. 통합된 「도시 및 주거환경 정비법」에 의거 시행되고 있다. 주택이 불량하고 도시기반시설이 미비하여 주거환경이 매우 열악한 도시영세민 밀집지역에 대하여 각종 법령 완화 및 융자금 등으로 주택개량이 이루어질 수 있도록 지원하고, 공공시설 등을 정비함으로써 주민의 복지증진과 도시환경 개선에 기여하고 있다.

가) 대상지구 요건

노후불량주택 밀집지역으로서 노후불량 건축물이 1/2 이상이며 토지면적이 2,000㎡(605평) 이상인 지구를 대상으로 하되 사업시행 시 토지 등 소유자의 2/3 이상 동의가 필요하다. 이 경우 세입자 세대수 50% 이상의 동의를 얻어 시장·군수가 직접 시행하거나 주택공사 등을 사업 시행자로 지정하여 이를 시행하게 할 수 있으며, 세입자의 세대수가 토지 등 소유자의 1/2 이하인 경우 등 대통령이 정하는 사유가 있는 경우에는 세입자의 동의절차를 거치지 않을 수 있다.

나) 사업시행방법

주택개량은 주민자율 시행이 원칙으로 지역여건, 주민의견 수렴 등을 통하여 공동주택으로 전면개량 또는 현지개량 중 택일 시행하며 도로, 상·하수도 등 공공기반 시설은 구청에서 시행한다.

주거환경개선구역 현황

구역명		구역지정일	위 치	면적(㎡)	사업시행 방식	비 고
계		13개구역		267,485.2	공동주택3, 현지개량10	
용호1구역		'90. 6.14.	용호2동 563일원	13,262.2	공동주택	준공('00. 4. 24.)
용호3구역		'93. 9.23.	용호4동 535일원	14,344.7	현지개량	
용호 5구역	용호4구역	'94. 8.13.	용호4동 565일원	10,372.8	공동주택	준공('13. 6. 5.)
	용호5구역	'98. 4. 2.	용호4동 538일원	17,863.6		
용호 6구역		'98. 4. 7.	용호2동 561일원	17,419.7	"	
문현 1구역		'96. 1. 8.	문현1동 53일원	36,948	현지개량	
문현 7구역		'95.12.14.	문현3동 263일원	8,435	"	
문현 9구역		'97. 4.10.	문현2동 545일원	23,725	"	
문현10구역		'97. 4.10.	문현2동 623일원	45,514	"	
대연 2구역		'96. 7.25.	대연6동 1576일원	6,463.2	"	
대연 3구역		'97.10. 2.	대연3동 219일원	4,569	"	
감만 2구역		'99. 2.11.	감만2동 3일원	14,331	"	
감만 4구역		'97. 4.10.	감만2동 34일원	11,030	"	
감만 5구역		'97. 2. 3.	감만2동 23일원	7,177	"	
문현 2구역		'10.11.24.	문현1동산23일원	46,030	공동주택	정비계획변경('18.12.)

다. 재개발사업

1) 정 의

2003.7.1.시행된 「도시 및 주거환경정비법(이전 1976년 12월 제정된 도시재개발법)」에 근거를 두고 있으며, 도시 내 낡고 오래된 주택이 밀집되어 주거생활이 불편하고 공공기반 시설이 불량한 지역을 재개발 구역으로 지정하여 주거환경을 개선하는 도시계획사업이다.

2) 사업시행방식

- 정비구역 안에서 토지 등 소유자의 3/4 이상의 동의로 조합설립 인가를 득한 후 인가 받은 사업시행인가 및 관리처분계획에 따라 주택 및 부대·복리시설을 건설하여 공급
- 시행주체 : 토지등소유자, 조합, LH 등 공공기관

3) 정비(예정)구역 지정현황

연번	유 형	구역명	위 치	면적 (천㎡)	정비계획상	
					건폐율(%)	용적률(%)
계	16개소			1,914.6	-	-
소계	1개소			68.2	-	-
1	도심	문현1	문현2동 765 성동아파트 일원	68.2	59.3	779.6
소계	15개소			1,846.4	-	-
1	재개발	문현3	문현1동 557 문현초교 북측 일원	138.6	27.4	265.0
2	재개발	문현4	문현1동 94 SK VIEW아파트 북측 일원	75.0	-	-
3	재개발	대연2	대연6동 1595 남구청 일원	164.4	16.6	266.8
4	재개발	대연3	대연1동 1619 대연중 일원	252.6	15.3	256.3
5	재개발	대연4	대연4동 1203-100 현대APT 남측 일원	54.3	44.7	261.8
6	재개발	대연5	대연3동 630 대연고교 북측 일원	35.8	16.1	267.0
7	재개발	대연6	대연4동 1160 석포초등학교 일원	72.0	15.2	234.8
8	재개발	대연7	대연5동 1346 대연초교 동측 일원	45.7	20.6	273.0
9	재개발	대연8	대연4동 1173 부산공업고등학교 남측 일원	191.9	12.9	257.2
10	재개발	우암1	우암동 189 성천초등학교 일원	100.5	14.5	298.5
11	재개발	우암2	우암동 129 우암초등학교 일원	148.9	18.9	271.6
12	재개발	우암6	우암동 127 성천초등학교 일원	28.3	19.9	210.9
13	재개발	용호2	용호3동 434 용호중학교 일원	51.3	15.7	265.3
14	재개발	용호3	용호2동 549 운산초교 북서측 일원	68.4	15.2	268.8
15	재개발	감만1	감만1동 312 동향초등 일원	418.7	20.0	291.0

- ※ 우암3주택재개발구역(우암동 181번지 일원) 구역해제(2014.11.05.)
- ※ 우암4주택재개발구역(우암동 15번지 일원) 구역해제(2013.02.06.)
- ※ 문현5주택재개발구역(문현4동 330번지 일원) 구역해제(2014.11.05.)
- ※ 용호4주택재개발구역(용호2동 521번지 일원) 구역해제(2014.05.21.)
- ※ 감만2주택재개발구역(감만2동 44번지 일원) 구역해제(2015.09.16.)
- ※ 용호5주택재개발구역(용호2동 528번지 일원) 구역해제(2016.06.15.)

라. 폐·공가 철거사업

1) 정 의

심각한 환경훼손 지역이나 범죄발생 및 재난 우려가 있는 건물 중에 건물 소유자의 철거 동의서를 제출받아 철거를 시행하는 사업이다.

2) 사업대상 선정방법

폐·공가 철거사업은 빈집 철거 후 3년 이상 공공용지(쉼터, 주차장 등)로 제공하기로 건물 소유자가 동의서를 제출하거나 국민기초생활보장법에 따른 수급자 및 차상위계층 소유 빈집 등의 경우에 한하여 부산시에서 예산을 지원 받아 철거사업을 시행한다.

3) 현황 및 실적

폐·공가 철거실적

합 계	2009년	2010년	2011년	2012년	2013년	2014년	2015년	2016년	2017년	2018년
399	64	87	14	44	55	35	38	37	18	7

※ 남구 내 잔존 폐·공가 동(棟) 수: 1,789동 (상수도 6개월 이상 미사용 수용가 추출, 2018.6월 기준)

마. 반값 임대주택「햇살등지」사업

1) 추진배경

공가 또는 정비가 필요한 빈집 중 활용 가능한 건물을 리모델링하여 지방대학생 및 저소득층 등에게 전·월세를 주변시세 반값으로 임대하기 위함이다.

2) 반값 임대주택 「햇살등지」 사업 추진현황

임대주택 공급 현황

추진동수	완료동수	예산(시비) 확보	집 행 액	명시이월
-	-	-	-	-

임대주택 입주 현황

구분	계		입주완료		입주예정		비고
	세대	인원	세대	인원	세대	인원	
계	1	3	1	3	-	-	-
대학생	1	3	1	3	-	-	-
저소득	-	-	-	-	-	-	-

5. 재개발정비사업 공사 추진

가. 대연5구역 주택재개발 정비사업

【 사업 개요 】

- 위 치 : 대연3동 630-1번지 일원(대연고교 북측 주변)
- 기존현황 : 35,821.8㎡, 건물 340동, 토지 353필지, 448세대
- 사업계획 : 지하2층/지상29층, 9동, 965세대(임대 50), 연면적 123,616.3974㎡,
건폐율 16.14%, 용적율 266.98%
- 사업기간 : 2005년 ~ 2019년
- 사업주체 : 대연5구역 주택재개발정비사업조합
- 시 공 사 : (주)GS건설

2007.4.25. 노후·불량주거지에 대한 체계적이고 효율적인 개발을 위해 주민제안방식으로 정비구역으로 지정되었으며, 2008.10월 조합설립인가, 2012. 8월 사업시행인가, 2015. 6월 관리처분인가를 득하고, 2016. 8월에 착공하여 사업추진 중에 있다.

1) 추진사항

- 2005. 9. 주택재개발 대상구역 선정
- 2005. 12. 추진위원회 승인
- 2007. 4. 정비구역 지정
- 2008. 10. 조합설립인가
- 2012. 8. 사업시행인가
- 2015. 6. 관리처분계획인가
- 2015. 9. 주민이주 실시
- 2015. 12. 철거명실 신고
- 2016. 8. 착공 및 입주자 모집승인

2) 향후계획

- 2019. 3. 공사 준공

나. 대연7구역 주택재개발 정비사업

【 사업 개요 】

- 위 치 : 대연5동 1346번지 일원(대연초등학교 동측)
- 기존현황 : 45,747㎡, 건물 133동, 토지 179필지, 205세대
- 사업계획 : 지하4층/지상26층, 12동, 1,174세대(임대60), 연면적 167,889㎡,
건폐율 20.49%, 용적율 272.97%
- 사업기간 : 2005년 ~ 2018년
- 사업주체 : 대연7구역 주택재개발정비사업조합
- 시 공 사 : SK건설

2007. 5. 23. 노후·불량주거지에 대한 체계적이고 효율적인 개발을 위해 주민제안방식으로 정비구역으로 지정되었으며, 2008년 금융위기와 함께 부동산 경기 침체로 사업이 장기간 중단되었으나 최근 부동산 붐과 함께 2012년 사업시행인가와 2013년 관리처분인가, 2018년 사업 완료 예정이다.

1) 추진사항

- 2005. 9. 주택재개발 대상구역 선정
- 2005. 12. 추진위원회 승인
- 2007. 5. 정비구역 지정
- 2010. 1. 조합설립인가
- 2012. 4. 사업시행인가
- 2013. 5. 관리처분계획 인가
- 2014. 1. 철거명실 신고
- 2014. 6. 주민이주 실시
- 2015. 7. 착공 및 입주자 모집승인
- 2018. 7. 부분준공인가(1단지)

2) 향후계획

- 2018. 8. 공사 준공(2단지)

6. 행복마을 만들기 사업

부산시 주요 시책사업인 도시빈곤지역 물리적 및 경제적 재생을 통한 삶의 질 향상을 위해 추진하고 있는 행복마을 만들기 사업의 일환으로, 생활기반시설이 매우 열악하며 저소득층 주민들이 거주하는 우암동 양달마을(2011. 3월)과 감만동 참살이마을(2012. 1월)을 선정하고 행복마을 만들기 사업을 추진하였다.

가. 우암동 양달마을 조성

(단위 : 백만원)

구 분	사업비	사 업 규 모	비 고
주민사랑방	100	지상2층, 연면적137.49㎡ (우암동 174-173)	12. 1월 준공
가로경관 조성	300	L=400m, H=0.5~6m (우암동 석천아파트 외)	12. 7월 준공
행복센터 건립	250	지상2층, 연면적 79.2㎡ (우암동 174-132)	12. 9월 준공
쌈지공원 조성	40	연면적 318㎡ (우암동 174-164)	12.10월 준공

나. 감만동 참살이마을 조성

(단위 : 백만원)

구 분	사업비	사 업 규 모	비 고
안전난간 설치	30	난간설치 L=253m(6개소) (감만2동 3-495번지)	12. 10월 준공
체육공원 정비	20	운동기구 7점(철거 8점) (홍곡산 체육공원)	12. 4월 준공
행복센터 건립	530	지상3층, 연면적 133.66㎡ (감만2동 3-134)	13. 3월 준공
공동작업장 설치	215	블루베리화단 146㎡ (감만2동 3-575번지)	14. 1월 준공

다. 2018년 운영 실적

구분 \ 사업	양달마을	참살이마을
수익사업	<ul style="list-style-type: none"> • 행복국수 판매 ▶ 월~금 10:00~14:00 ▶ 연매출 6,169천원 	<ul style="list-style-type: none"> • 블루베리, 블루베리 묘목 판매 ▶ 월~금 상시 운영 ▶ 연매출 641천원
프로그램	<ul style="list-style-type: none"> • 쿼트소품교실 등 8개 운영 ▶ 행복마을(2), 평생학습센터(4), 찾아가는 성인문해교육(1) 	<ul style="list-style-type: none"> • 수제청 장아찌 교실 등 11개 운영 ▶ 행복마을(3), 행복학습센터(6), 찾아가는 성인문해교육(1), 구 자체(1)

제5절 토지행정

우리나라의 지적제도는 최초 과세부과를 위한 세지적에서 출발하여 개인의 사유 재산권을 중시하는 법지적으로 발전하였으며, 현재는 다목적 지적으로서 공간정보 제공 등 우리 생활에 광범위하게 자리잡고 있다.

이러한 지적제도 변화와 함께 급변하는 정보화시대에 대처하기 위하여 부동산종합공부시스템을 도입·구축하여, 모든 지적 정보자료를 전산화 하였으며, 국가 지적행정의 선진화 시책에 발맞추어 GPS측량을 지적측량에 활용하여 업무의 효율성과 측량성과의 정확도를 한층 높여 지적관리의 현대화를 도모하고 있다. 또한 4차원 지적 관련 연구, 신기술 접목을 통한 측량방식 개선 등 지적제도의 발전방향을 연구하고 민원 편익에 최대의 노력을 기울이고 있다.

1. 토지관리

토지는 인간 생활의 터전으로 삶의 원천이며 자본, 노동과 함께 생산활동 3대 요소 중의 하나이다. 특히, 우리나라는 국토가 협소하여 매년 증가하고 있는 토지 수요를 충족시키지 못하고 있어 투기적인 토지거래 등 많은 문제가 발생하고 있다.

따라서 우리 구에서는 개별토지에 대한 지가를 현실에 맞도록 적정하게 조사하여 국토의 효율적인 이용과 국민경제에 이바지하고자 부단히 노력하고 있다.

가. 개별공시지가 공시

1) 개 요

토지자원을 효율적으로 이용하고자 「부동산 가격공시에 관한 법률」에 따라 개별공시지가를 산정, 적정한 토지가격 형성을 도모하여 국세 및 지방세, 각종 부담금 등의 산출기초가 되고 있다.

매년 결정·공시하는 개별공시지가는 국토교통부장관이 조사·공급한 표준지를 기초로 토지가격 비준표에 따라 산출한 가격배율을 개별토지에 적용·산정하고, 감정평가사의 검증을 받아 토지소유자 또는 이해관계인의 의견수렴, 구 부동산가격공시위원회 심의를 거쳐 구청장이 결정·공시하는 개별토지의 단위면적당 가격(원/㎡)이다.

2018년도 개별공시지가는 1월 1일과 7월 1일 기준으로 두 차례 공시하였다. 1월 1일 기준은 전체 필지를 조사·산정하여 5월 31일 결정·공시하였고, 7월 1일 기준은 1. 1. ~ 6. 30. 중 분할·합병·신규등록·지목변경 등 이동된 토지를 조사·산정하여 10월 31일 결정·공시하였다.

2) 남구부동산가격공시위원회 운영

남구부동산가격공시위원회는 표준지 공시지가에 대한 의견제시와 개별공시지가의 적정 여부를 심의한다. 위원회는 총 15명(당연직 6명, 위촉직 9명)의 위원으로 구성되어 있고, 위원장은 부구청장이다.

2018년 우리 구에서는 부동산가격공시위원회를 5회 개최하여, 표준지 1,115필지와 개별 토지 46,977필지, 의견제출 토지 10필지, 이의신청 토지 144필지, 정정토지 1필지에 대한 공시지가를 각각 심의하였다.

우리 구의 2018년도 개별공시지가 심의결과는 다음과 같다.

2018. 표준지 현황 및 가격수준

(단위 : 원)

계	상업지역		주거지역		공업지역		녹지지역	
	표준지 수		표준지 수		표준지 수		표준지 수	
	최고	최저	최고	최저	최고	최저	최고	최저
1115	166		886		19		44	
	대연동 72-1	용호동 395-4	대연동 61-2	대연동 243-32	용당동 162-1	감만동 518-5	용호동 895-16	용호동 산124
	11,200,000	840,000	5,470,000	190,000	1,250,000	495,000	820,000	8,500

2018. 개별공시지가 산정현황

(단위 : 필지)

구 분	총필지수 (A)			산정 필지수(B)			비율 (B/A)*100
	계	개별지	표준지	계	사유지	국공유지	
계	48,092	46,977	1,115	46,977	35,424	11,553	97.7%
대연동	15,802	15,439	363	15,439	12,344	3,095	97.7%
용호동	6,206	6,029	177	6,029	5,261	768	97.1%
용당동	1,607	1,563	44	1,563	1,006	557	97.3%
문현동	13,221	12,919	302	12,919	8,794	4,125	97.7%
우암동	5,590	5,489	101	5,489	3,907	1,582	98.2%
감만동	5,666	5,538	128	5,538	4,112	1,426	97.7%

2018. 개별공시지가 변동현황 (2017년 대비)

(단위 : 필지)

계	하 락	동 일	상 승	신 규	비 고
46,977	172	-	46,684	121	11.45% 상승

2018. 최고·최저 개별공시지가

(단위 : 원)

구 분			토 지 소 재 지	지 가
용 도 별	주거지역	최고	대연동 93-3	2,737,000
		최저	용호동 산20-1	218,100
	상업지역	최고	대연동 72-22	11,100,000
		최저	용호동 487-38	1,081,000
	(준)공업지역	최고	용당동 206-59	1,165,000
		최저	용당동 산76-4	454,700
	녹지지역	최고	문현동 195-29	655,900
		최저	용호동 산125-2	8,330
지 목 별	대 지	최고	대연동 72-22	11,100,000
		최저	용호동869-4	185,800
	전	최고	대연동 245-160	537,200
		최저	문현동 53-5	46,600
	답	최고	문현동 72	104,600
		최저	용호동 2	41,600
	임 야	최고	문현동 154-16	383,200
		최저	용호동 산125-2	8,330
	잡종지	최고	대연동 380-2	1,862,000
		최저	대연동 198-4	19,400

2018. 개별공시지가 의견제출 및 이의신청 처리현황

(단위 : 필지)

구 분	계	상향요구	하향요구	가격 심의 조정 결과			
				계	상향조정	하향조정	기 각
의견제출	10	2	8	10	1		9
이의신청	145	10	135	145	7	10	128

2. 도로명주소

가. 도로명주소 정비사업 적극 추진

1) 개 요

지번주소는 1910년대에 일제가 토지수탈 및 조세징수를 목적으로 토지조사사업을 실시하여 만들어진 것으로, 산업화, 도시화의 발달로 지번이 무질서하고 하나의 지번에 여러 동의 건물이 있는 등 정확한 위치정보 전달이 불가능함은 물론 많은 위치탐색 비용을 유발하고, 소방, 치안, 긴급구조, 물류운송 등의 서비스가 원활하게 이루어지지 못하는 문제점을 안고 있어 이를 개선하고자 1996년부터 정부 시책사업으로 새주소(도로명주소)사업을 추진해 오고 있다.

도로명주소는 2007. 4. 5.부터 『도로명주소 등 표기에 관한 법률』이 시행되면서 법적근거를 마련하였고, 2009. 4. 1. 『도로명주소법』으로 개정되어 전국적으로 도로명 부여 및 시설물 설치를 추진하여 우리 구는 현재 2,712개 도로구간에 대한 도로명 부여완료 및 안내시설물(도로명판 2,241개, 건물번호판 26,046개) 설치를 완료하였으며, 2011. 7. 29. 도로명주소 전국일제 고지·고시를 실시하고, 건축물대장 등 핵심공부 1,095종 공적장부 주소 전환의 성공적인 추진으로 주민들이 쓰기 편리하고, 찾기 쉬운 도로명주소 체계를 구축하였다. 도로명주소가 2012년부터 법정 주소로 사용되고 2014년부터는 도로명주소만 전면 사용됨에 따라 주민 혼란을 방지하고 주민들의 생활속에 도로명주소가 완전히 정착될 수 있도록 주민 홍보를 적극적으로 추진하고 있다.

남구 도로명주소 시설물 설치현황

(2018.12.31.기준)

(단위 : 개소)

도로구간	도로명주소 시설물 설치현황				
	도로명판	건물번호판	자율형 건물번호판	기초번호판	지역안내판
2,712	2,241	26,046	55	178	1

2) 도로명주소 표기 방법

도로명주소는 도로에는 도로명, 건물에는 건물번호를 부여하여 누구나 목적지를 쉽게 찾을 수 있게 한 국제표준의 선진국형 주소제도로써 도로구간에 시·종점을 정하여, 도로의 진행방향을 기준으로 시점부터 왼쪽은 홀수, 오른쪽은 짝수로 20m 간격으로 순차적으로 건물번호를 부여한다.

도로명주소 표기(사용) 방법

시·도 + 시·군·구 + 읍·면 + 도로명 + 건물번호 + “,” 상세주소(동·호수 등) + 참고항목(법정동, 아파트단지 명칭 등)		
구 분	지 번 주 소	도로명주소
단독주택	부산광역시 남구 대연동 1762-7	부산광역시 남구 못골로12번길 39(대연동)
업무용빌딩	부산광역시 남구 대연동 1763-3, 〇〇호	부산광역시 남구 수영로 177, 00호(대연동)
공동주택	부산광역시 남구 대연동 1272-2 〇〇아파트 〇〇동 〇〇호	부산광역시 남구 못골로4번길 13, 〇〇동 〇〇호(대연동, 〇〇아파트)

※ 현행 지번주소와 다른 점은 시·군·구(행정구 포함), 읍·면까지는 그대로이고, 동(洞)·리(里)·지번 대신 도로명과 건물번호를 사용

3) 도로명주소 확인

도로명주소는 우리 집 주 출입구의 건물번호판 확인 또는 도로명주소안내시스템(www.juso.go.kr)에서 확인할 수 있다.

4) 도로명주소 사용 시기

2013년까지는 도로명주소와 지번주소를 병행 사용하고 2014년부터 도로명주소만 사용해야 한다.

5) 2019년 주요업무 계획

- 도로명주소 안내시설 설치 : 연중
- 국가기초구역 설정업무 및 국가지점번호 제도 추진 : 연중
- 상세주소 부여제도 추진 : 연중
- 도로명주소시설물 유지관리 및 도로명주소 고지·고시 : 연중
- 국가주소정보시스템(KAIS) 유지·보수 정비 : 연중
- 도로명주소 적극적인 홍보 실시 : 연중

나. 국토정보센터(조상땅 찾아주기) 운영

불의의 사고나 갑작스런 사망으로 인하여 조상 명의로 된 토지를 상속자가 조상의 토지자료를 조회 신청하는 경우 제적등본, 가족관계증명서, 기본증명서를 지참하여 구를 방문 신청하면 상속인 여부를 확인한 후, 지적전산망을 이용하여 토지정보자료를 제공함으로써 민원인의 알 권리 충족, 상속에 의한 원활한 토지소유권 이전을 할 수 있도록 제공하고 있다.

2018. 국토정보센터 자료제공 현황

구 분	신 청 건 수		자료제공 건수	
	건 수	인원수	필지수	면적(m)
국토정보센터	1,914	1,991	4,459	3,345,413.80

3. 지적관리

지적이란 국토 전반에 걸쳐 일정한 사항을 국가 또는 국가의 위임을 받은 기관이 토지를 등록·공시하고 그 변경된 사항을 기록 관리하는 국가사무이며 토지에 대한 물리적·권리적·가치적 현황을 공시할 목적으로 필지단위로 등록한 기록이기도 하다.

우리나라의 지적제도는 신라·고려시대부터 시작되었으나 일정한 형식을 갖추지 못한 상태였으며, 현대식 지적제도가 1910년대 토지조사 사업을 거쳐 생겨난 후 약 90여 년 동안 체계적이고 합리적인 관리를 위해 꾸준한 연구 노력 끝에 각종 행정전산망 중 제일 먼저 전국 지적전산 온라인망을 구축하여 전국 어디에서나 토지에 대한 각종 정보를 제공받을 수 있게 되었을 뿐만 아니라 전국 지방자치단체 중 최초로 부책대장 전산화를 완료하였다.

또한 부동산종합공부시스템 구축에 따라 부동산과 관련된 18종류(지적7종, 건축물 4종, 토지1종, 가격 3종, 등기 3종)의 증명서를 하나의 부동산 종합공부로 일원화하여 국민 편의를 도모하고 행정 신뢰성 제고 및 국민 재산권을 보호하였으며, 위치기반의 부동산 통합정보를 구축하여 부처 간 정보 융합을 통한 행정 혁신 및 공공정보 민간개방을 통한 산업 활성화에 기여하고 있다.

2018. 지적관리 현황

구 분	필 지 수	면 적(km)	구 분	필 지 수	면 적(km)
계	46,577	26.81	제 방	15	0.04
전	1,643	0.27	하 천	79	0.11
답	426	0.11	구 거	505	0.15
임 야	1,861	8.40	유 지	2	0.00
대	31,582	8.33	수 도 용 지	17	0.04
공 장 용 지	168	0.67	공 원	41	0.10
학 교 용 지	272	1.66	체 육 용 지	5	0.23
주 차 장	68	0.08	유 원 지	1	0.00
주유소용지	56	0.07	종 교 용 지	83	0.09
창 고 용 지	57	0.09	사 적 지	1	0.00
도 로	8,946	2.73	묘 지	76	0.20
철 도 용 지	56	0.03	잡 종 지	617	3.43

※ 부산시 전역 767.347km의 3.49%

2018. 동별 지적공부 등록현황

동별	구분	합 계		토 지		임 야	
		필지수	면 적(k㎡)	필지수	면 적(k㎡)	필지수	면 적(k㎡)
계		46,577	26.81	45,003	18.90	1,574	7.91
대 연 동		14,112	8.10	13,645	5.05	467	3.05
용 호 동		6,209	7.12	5,673	3.78	536	3.34
용 당 동		1,623	3.62	1,527	3.10	96	0.52
문 현 동		13,296	2.97	13,017	2.23	279	0.74
우 암 동		5,660	1.44	5,599	1.30	61	0.14
감 만 동		5,677	3.56	5,542	3.47	135	0.09

2018. 지적민원 처리 실적

(단위 : 필지)

구 분	항 목 별	처리건수	구 분	항 목 별	처리건수
측 량 민 원	계	2,087	일 반 민 원	계	8,410
	등록전환	15		등록전환	20
	분 할	781		분 할	564
	현 황	499		합 병	234
	경계복원	256		지목변경	96
	지적측량 기준점	536		기타(축척변경 등)	7,496

가. 지적기준점 관리

지적기준점은 지적삼각점과 지적삼각보조점 및 지적도근점을 말하며, 이는 토지의 경계를 결정하는 지적측량의 기준이 되는 것으로 재개발 대상지 등 보다 높은 정확도를 요구하는 지역에 지적삼각 보조점을 설치하여 지적기준점의 정확도 향상과 지적측량에 대한 신뢰성 확보에 노력하고 있다.

지적기준점 보유현황

(단위 : 점)

연 도	구 분	계	지적삼각점	지적삼각 보조점	지적도근점
2018		2,177	14	59	2,104

나. 지적민원 현장처리제 운영

토지이동을 수반하는 지적민원은 측량 접수와 검토(관계법 및 관계부서)에 시간이 소요됨에 따라 민원처리를 위하여 구청을 중복 방문하는 경우가 잦아 민원편의 증대와 원활한 행정 처리를 위하여 지적현장 민원처리제를 운영하고 있다.

지적현장 민원처리제는 지적민원에 대한 예약신청이 있을 경우 담당팀이 민원에 대한 조사·분석 및 관계부서 협조를 통하여 가·부를 결정한 후 민원이 요청한 곳으로 현장 방문하여 신청서 접수대행 및 처리 후 결과를 통지하는 제도로써 국민의 편의성(시간적·경제적 부담해소)은 물론 적극적인 행정서비스 실천으로 고객만족과 감동을 주는 지적행정에 이바지하고 있다.

다. 개발부담금제도(개발이익환수제) 추진

토지의 소유, 이용과 개발이 공공복리에 적합하도록 토지의 효율적 이용과 생산적 개발을 유도하고 국민의 주거생활 안정을 도모하고자 토지공개념제도의 일환으로 개발부담금제도를 운영하고 있다.

개발부담금제도는 토지의 개발사업 등으로 인한 지가의 상승에 따른 개발이익의 일정 부분을 환수함으로써 불로소득의 사유화를 방지하고 개발이익에 대한 기대 심리를 제거함으로써 토지 투기를 근절하는 한편, 환수된 개발 이익으로 낙후지역을 개발함으로써 지역간·계층간 형평 배분을 도모하기 위해 운영하고 있는 제도이다.

1) 개발부담금 부과대상사업

개발부담금이 부과되는 개발사업은 인가, 허가면적 660㎡(200평) 이상으로 택지개발사업, 산업단지개발사업, 관광단지조성사업, 도시개발사업, 지역개발사업 및 도시환경정비사업, 지목변경수반사업 등 7개 세부사업 및 이와 유사한 사업이 부과대상이다.

2) 개발부담금 산정

개발사업이 완료된 토지의 가격에서 개발사업을 하기 전의 토지가격과 토지개발에 소요된 비용 및 사업기간 동안의 정상지가 상승분을 공제한 개발이익의 25%를 징수한다.

3) 2007년도 이후 개발부담금 부과 및 징수현황

- 부과 : 28개 사업장, 5,037,925천원
- 징수 : 24개 사업장 1,312,095천원

라. 지적재조사 사업 추진

현 종이지적은 일제 강점기 시대에 동경원점을 기준으로, 낙후된 기술과 장비로 제작되어 시간이 갈수록 변형, 마모되고 있는 실정으로 토지 경계가 실제와 달라 재산권 행사에 불편을 초래하고 있다. 세계측지계를 기준으로 하는 지적재조사(2012. 3. 17. ~ 2030. 12. 31.)는 현실 경계와 지적도에 등록된 경계가 불일치해 발생한 문제를 주민 수요를 반영하여 토지경계를 바르게 하고 오차 없는 디지털지적으로 전환하여 국민의 재산권 보호에 기여하며, 향후 디지털 지적을 토대로 다른 공간정보와 융합 활용이 가능해져 효율적인 국토 활용 등 그 효과가 클 것으로 보인다.

부산광역시 남구 지적재조사사업 현황

지 구 명	위치	필지 수	면적(천㎡)	사업완료일
문현지구	남구 문현동 205-44번지 일원	160	43	2014. 12. 24.
대연1지구	남구 대연동 1195-24번지 일원	141	24	2016. 5. 25
우암1지구	남구 우암동 184-220번지 일원	820	32	2018. 1. 18.
우암2지구	남구 우암동 184-6번지 일원	93	4	2019. 6월(예정)
문현2지구	남구 문현동 205-18번지 일원	118	12	2020.12월(예정)

마. 공유토지분할 특례법 추진

각종 규제에 저촉, 단독분할 및 등기 불가로 재산권 행사 등의 불편을 해소하기 위하여 현재의 점유상태를 기준으로 공유 토지를 분할할 수 있도록 하는 『공유토지분할에 관한 특례법』이 2012. 5. 23.부터 2020. 5. 22.까지 8년간 한시적으로 시행되고 있다. 분할의 대상이 되는 토지는 공유토지로서 공유자 총수의 3분의 1 이상이 그 지상에 건물을 소유하는 방법으로 1년 이상 자기지분에 상당하는 토지부분을 특정하여 점유하고 있는 토지로 한다.

바. 외국인(법인)토지취득신고

부동산거래의 활성화를 통하여 우리나라 경제가 재도약할 수 있는 계기를 마련하기 위해 「외국인 토지법」을 개정·공포하여 '98. 6. 26.부터 시행하고 있다. 외국인의 토지취득신고 및 허가권자가 부산광역시장에서 남구청장으로 업무 이관됨에 따라 용도, 면적 등에 제한 없이 외국인은 누구나 간편한 절차에 의하여 국내 토지를 손쉽게 취득할 수 있다.

2018. 외국인(법인) 토지취득 현황

[2018.12.31.기준]

구 분	합 계	필 지 수	구 분	면 적(㎡)	비 고
주 체 별	32	32	개 인	552	
		0	법 인	-	
		0	정부·단체 등	-	
국 적 별	32	6	미 국	128	
		17	아 시 아	185	
		9	그 외 국가	239	
용 도 별	32	27	주 택 용 지	502	
		2	상 업 용 지	25	
		3	그 외 용도	25	

4. 부동산 관리

가. 부동산(토지·건물)관련 제증명 발급 안내

부동산 관련 제증명 발급은 가까운 시·군·구청 및 동 주민센터를 방문하거나, 가정(사무실)의 인터넷(전자민원 G4C 등)을 활용하여 전국 어디든지 증명발급이 가능하며 대상은 다음과 같다

대상	범위	방법	발급	비고
부동산종합증명서	전 국	방문	시·군·구청 및 동주민센터	
		인터넷	부동산통합민원일사편리 (http://kras.go.kr)	
토지(임야)대장	전국	방문	시·군·구청 및 동주민센터	
지적(임야)도				
토지이용계획확인서		인터넷	정부24 (http://www.gov.kr)	
개별공시지가확인서				
경계점좌표등록부				
지적측량기준점성과 등본				

나. 부동산중개업 관리

투명한 부동산 거래질서 확립을 위하여 개업공인중개사가 전문직업인으로서의 품위를 유지하고 신의와 성실로써 공정하고 책임있는 중개 활동을 할 수 있도록 부동산중개업을 건전하게 지도·육성하고 있다.

아울러 수시 지도·단속을 실시하여 법 위반행위 예방에 만전을 기하고 있으며, 무등록 중개, 중개보수 초과 수수, 부동산 투기 및 조장 행위 등을 엄격하게 처벌하여 공정하고 투명한 부동산 거래질서 확립에 최선을 다하고 있다.

2018. 부동산 중개사무소 현황

(단위 : 개소)

계	법 인	공인중개사	중 개 인	비 고
494	3	483	8	

2018. 부동산 중개사무소에 대한 지도·단속결과

(단위 : 개소)

구 분	계	등록취소	업무정지	과태료	시정	수사기관 고발
계	89	1	4	-	79	5
법 인	-	-	-	-	-	-
중 개 사	89	1	4	-	79	5
중 개 인	-	-	-	-	-	-

다. 부동산계약서 검인

부동산등기 특별조치법 제3조(계약서 등의 검인에 대한 특례)에 따라 계약(판결, 증여, 신탁 등)을 원인으로 소유권이전 등기를 신청할 때에는 부동산의 소재지를 관할하는 구청에서 검인을 받도록 되어 있다.

부동산계약서 검인

(단위 : 건)

연도	월별	계	1	2	3	4	5	6	7	8	9	10	11	12
2018		7,744	156	153	671	915	928	714	1080	609	404	472	325	1317

라. 부동산 실거래가 신고

부동산시장의 투명성 확보와 공평과세의 기반을 구축하기 위하여 2006. 1. 1. 이후에 토지 및 건축물의 매매에 관한 거래계약서를 작성한 거래당사자 및 개업공인중개사는 「부동산 거래 신고 등에 관한 법률」에 의거하여 계약 체결일로부터 60일 이내에 해당 부동산 소재지 관할구청을 방문하거나 인터넷을 통하여 부동산 실거래가 신고를 하여야 한다.

부동산 거래신고를 거짓으로 한 자에게는 해당 부동산등의 취득가액(실제 거래가격)의 100분의 5이하의 과태료가 부과되며, 허위기재 및 이중계약서를 작성한 중개업자는 등록 취소 또는 6월 이내의 자격정지 처분을 받게 된다.

부동산 실거래가 신고의무자의 부담을 경감하고 신고제도의 운영상 나타난 일부 미비점을 개선하고자 2006.12.28. 「공인중개사의 업무 및 부동산 거래신고에 관한 법률」이 일부 개정됨에 따라 2007.6.29. 이후에 체결하는 매매계약부터는 신고기한을 계약 체결일로부터 30일 이내에서 60일 이내로, 2017.1.20. 이후에는 지연신고 과태료도 최고 300만원으로 조정되었으며 분양권과 입주권 등 부동산을 취득할 수 있는 권리의 매매도 신고대상에 추가로 포함되었다.

부동산 실거래가 신고 처리 현황

(단위 : 건)

연도 \ 월별	계	1	2	3	4	5	6	7	8	9	10	11	12
2018	6,395	458	418	824	538	533	546	647	497	445	577	441	471

마. 지적현장민원실 운영

우리 구에서는 2003.11.3.부터 부산지방법원 동부지원 남부산등기소 내 지적현장 민원실을 설치·운영하여 구청, 등기소를 상호 방문해야하는 등의 민원불편해소 및 민원서비스 향상에 기여하고 있다.

발 급 현 황

(단위 : 건)

계	지적제증명	소유권정리	부동산실거래신고 및 검인
27,215	836	19,579	6,800

바. 부동산실명제 추진

1995.7.1.부터 모든 부동산에 관한 소유권, 기타 물건의 등기는 반드시 실소유자 명의로 등기를 하여야 하고, 미등기된 부동산은 1995. 7. 1.부터 3년 이내에 소유권이전 등기를 하여야 한다. 또한 타인 명의로 등기한 자는 유예기간 1년 내에 실명으로 등기해야만 하며 이를 위반할 시 다음과 같은 과징금 및 벌칙이 있다.

- 타인명의로 등기한 자와 부동산 취득 후 3년 이내 이전등기 하지 아니한 자 및 양도 담보등기를 하지 아니한 자
 - ⇒ 부동산 가액의 30% 상당 과징금 및 5년 이하 징역 또는 2억원 이하의 벌금
- 명의신탁 약정에 의거 등기한 명의 수탁자
 - ⇒ 3년 이하의 징역 또는 1억원 이하의 벌금
- 과징금을 부과 받은 자가 계속 실소유자 명의로 등기를 하지 아니한 자
 - ⇒ 2년에 한하여 첫해는 부동산 가액의 10%, 둘째 해에는 20% 상당 이행강제금 부과

제4장 보건소, 사업소 운영

1절 보건소

2절 도서관

3절 시설관리사업소

제1절 보건소

최근 의학의 발달과 영양상태의 개선 영향으로 평균 수명이 연장되어 고령화 현상 및 출산율 감소로 질병의 다양화와 만성화 현상이 나타남에 따라 보건정책도 치료중심의 접근보다는 질병을 예방하고 건강증진 중심으로 바뀌고 있다.

따라서 지역주민들의 건강한 삶에 대한 보건의료 욕구에 부응하고 수준 높은 지역보건의료 서비스를 제공하기 위해 한방진료 및 물리치료실을 운영하고, 감염병 관리 및 각종 질병의 예방과 치료, 영·유아 예방접종 등 모자보건사업, 방문건강관리사업, 마을건강센터사업, 치매예방관리사업, 정신보건사업, 구강보건사업, 지역특화 건강행태개선사업 등을 통하여 구민의 건강을 돌보고 있으며 더 많은 구민이 편안하게 이용할 수 있는 보건소 만들기에 주력하고 있다.

또한 주민 건강증진 및 건강지표 향상을 위한 예방·현장 중심의 보건소 기능강화를 위하여 2018. 1. 1.자로 1팀 신설(지역건강팀) 및 1과 증설(건강증진과) 등 조직개편을 시행하였다.

1. 기본현황

가. 기 구

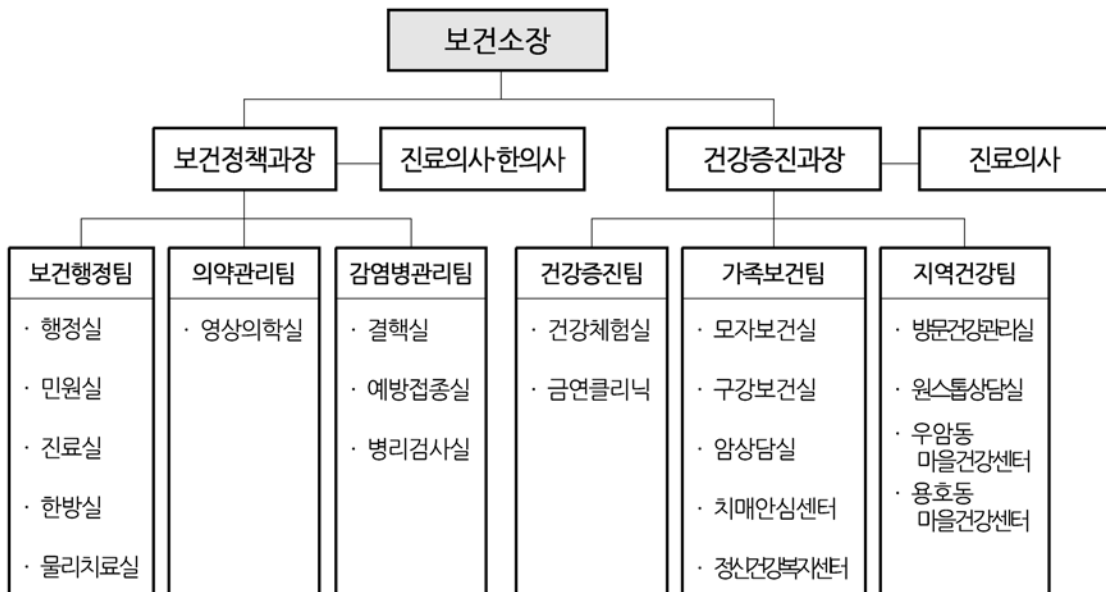

나. 시설 및 장비현황

- 소재지 : 부산광역시 남구 못골로 23(대연동)
- 대 지 : 1,446.85㎡
- 건 물 : 연면적 2,618.97㎡ - 지하1층, 지상4층
※ 지상4층 : 남구 CCTV 관제센터로 사용
- 주요 의료 및 방역 장비

(단위 : 점)

품명 총계	차량	방사선 촬영장치 (PACS)	자동 혈압계	자동 제세동기	고압 멸균기	생화학 자동분석기	체성분 측정기	자동 혈구계산기	휴대용 동력 분무기	휴대용 연막 분무기	차량 동력분 무기
59	7	1	3	1	2	1	2	1	13	10	2

결핵균 자동 염색기	유니트 체어	현미경	배양기	효소 면역분석기	원심 분리기	가열 교반기	시약 냉장고	무균 작업대	간섭 전류 치료기	저주파 자극치료기	은침 자극치료기
1	1	1	1	1	1	1	1	1	1	5	1

2. 보건행정

가. 진료 등 민원 처리

1) 진료실적

1차 진료기관이자 지역주민의 보건의료 향상과 건강증진을 도모하기 위하여 존재하는 보건 행정의 최일선 기관으로 성실과 양질의 의료서비스 제공으로 구민건강을 보살피는 업무를 주요 업무로 하여 최선을 다하고 있다. 1997. 6. 2부터 한방실과 물리치료실을 운영함으로써 보건의료 서비스의 확대를 가져오는 계기를 마련하였다.

2018. 총 진료실적

(단위 : 건)

구 분	진 료 실	한 방 실	물리치료실
계	39,049	5,450	8,009
52,508			

2) 일반 민원 처리

보건소를 찾는 구민들에게 친절봉사 자세로 민원을 처리해 주고 있다.

2018. 민원처리 실적

(단위 : 건)

구 분	건강진단결과서 발 급	진단서 발 급	일반건강 진 단 서	운전면허 적성검사	일반검사 업 무	허가신고 처 리	
계	36,930	21,779	689	890	240	13,188	144

나. 지역보건 의료사업 추진 및 지역보건의료심의위원회 운영

지역주민의 건강요구에 부응하는 지역보건 의료사업을 개발함으로써 서비스의 질 향상과 건강증진을 도모하기 위하여 다양한 프로그램을 개발하여 추진하고 있다.

첫째 지역현황을 파악하고, 둘째 생애주기별 보건사업으로 영·유아보건사업, 모자 보건사업, 서비스별 보건사업으로 영양개선사업, 구강보건사업, 심뇌혈관질환예방관리사업, 국가 암 관리사업, 지역특화 건강행태개선사업, 방문건강관리사업, 마을건강센터설치, 금연·절주사업, 저소득보건사업, 감염병 관리사업, 의·약무관리사업 등이 있으며, 셋째 보건기관의 확충 및 정비계획과 넷째 지역 내 공공기관과 민간 의료기관간의 기능분담을 통합 조정하는 일련의 계획을 4년마다 수립하고 그에 따른 연차별 시행계획을 별도로 수립하여 지역주민대표, 학교보건관계자, 산업안전·보건관계자, 보건의료 관련기관, 단체의 임직원 및 관계공무원 보건의료 전문가, 관계 공무원으로 구성된 14명의 지역보건의료 심의위원회의 심의를 거쳐 업무를 추진하고 있다. 특히 2018년에는 제7기 지역보건 의료계획 수립을 통하여 앞으로 4년간(2019년~2022년) 남구민 건강증진을 위한 중장기 계획을 제시하였다.

3. 의약관리

가. 의약업소 관리

1) 의·약업소 현황

남구에는 353개소의 의료기관에 의료인 1,217명이 종사하고 있으며, 163명의 약사가 구민의 건강을 돌보고 있다.

2018. 의료업소 현황

(단위 : 개소)

구분 계	병 원	의 원	한의원	치과의원	조산소	안경업	치과기공 /안마원
466	18	154	85	96	-	70	34/9

2018. 약업소 현황

(단위 : 개소)

구분 계	약 국	도매업	의료기기	약업소	한약국	한약업사
432	110	20	300	-	1	1

2018. 의료인 및 약사 등 현황

(단위 : 명)

구분 계	의 사	치과의사	한 의사	간 호 사	조 무 사	약 사	의료기사
2,629	351	123	104	639	741	163	508

2) 의·약무 관리

부정 의료행위, 무자격자 의약품 조제판매 행위 등을 사전에 방지하기 위하여 의료감시 및 의약업소 지도감시를 철저히 하여 사고를 미연에 방지하고 구민 보건향상에 기여하고 있다.

2018. 의약업소 감시실적

(단위 : 개소)

감시건수	행정처분	처 분 내 용					
		취 소	업무정지	과징금	경고 및 시정	과태료	자격정지
415	10	-	4	3	3	-	-

나. 마약류 오·남용 예방

마약류 오·남용은 가정과 국가, 인류에게 해악을 줄 뿐 아니라 생명의 상실은 물론 사회의 혼란을 일으키며, 특히 청소년에게 돌이킬 수 없는 악영향을 줄 수 있는 무서운 병이다. 마약 사범에 대한 관리는 검찰청에서 전반적인 관리를 하고 있으며 우리 구에서는 마약류의 오·남용이 얼마나 무서운 것인가를 구민에게 적극 홍보하여 건강하고 밝은 사회를 만드는데 최선을 다하고 있다.

2018. 마약류 오·남용 예방 홍보 실적

캠 페 인		유인물 배부
횟 수	인 원	
2	400	400매

다. 진단용 방사선장치 안전관리

의료기관에서 설치, 운영하는 진단용 방사선 발생장치를 안전하게 관리함으로써 환자 및 방사선 관계 종사자가 방사선으로 인한 피해를 받지 않도록 최선을 다하고 있다. 우리 구 관내 진단용 방사선 발생장치는 2018년 12월말 현재 총173개소의 의료기관에 있으며 이를 의료기관 종별로 구분하면 종합병원 1개소, 병원 15개소, 의원 61개소, 치과병원 1개소, 치과의원 95개소이다.

2018. 신고된 장치의 종류별 현황

(단위 : 대)

구분 계	특수의료장비			진단용엑스선 장치 및 발생기	골밀도기	치과의료장비	
	MRI	CT	유방촬영			구내촬영	파노라마 및치과CT
389	4	5	11	119	31	115	104

라. 암 조기검진 및 치료비 지원사업

국가 암 조기검진사업을 통하여 우리나라 국민의 사망원인 1위인 암을 조기에 발견하여 치료함과 동시에 저소득층 암 치료비 지원을 통한 경제적 부담을 경감시켜 치료율을 높이고 암 사망률을 낮추는 등 건강수명을 연장하고자 한다.

당해연도 검진대상자 중 보험료 부과기준(2018년 11월 부과기준)에 해당하는 자

- 지역가입자 : 월 보험료 94,000원 이하
- 직장가입자 : 월 보험료 93,000원 이하

검진항목은 위암, 유방암, 자궁경부암, 간암, 대장암의 5종에 대한 검진을 실시하고 그 검사 결과에 따라 발견된 암 환자에게는 의료비 지원을 실시한다.

2018. 의료급여수급권자 암 검진실적

(단위 : 명)

계	위암	간암	대장암	유방암	자궁경부암
2,380	710	161	644	419	446

※ 수검율 : 35.78%

2018. 건강보험가입자 중 저소득층에 대한 암 검진 실적

(단위 : 명)

계	위암	간암	대장암	유방암	자궁경부암
47,341	13,959	1,235	11,308	9,053	11,786

※ 수검율 : 41.03%

4. 감염병 관리

최근 신종 감염병 등이 발생함에 따라 신속·효율적인 감염병 대응 전담체계구축 및 위기대응 역량강화를 위하여 감염병 관리팀이 2016.12.30.일부로 신설되었다.

가. 감염병관리

1) 법정 감염병 관리

경제발전에 힘입어 생활환경의 개선, 영양상태 및 건강생활 실천 등으로 인한 건강수준의 향상과 비상방역체계를 지속적으로 운영함으로써 주요 감염병 발생현황이 급격히 감소하였으나 최근 국내 홍역, 수두 등 제2군감염병의 유행 및 학교 단체급식 실시로 인한 집단 감염 사례 발생 가능성이 높아지고 있어 감염병 감시체계를 더욱 강화하고 있다.

2018. 주요 감염병 발생현황

(단위 : 건)

구분 계	제1군			제2군			제3군				4군
	장티푸스	파라티푸스	A형간염	백일해	유행성 이하선염	수두	말라리아	췌췌가무시	성홍열	레지오넬라증	덴기열
493	1	1	2	11	52	271	0	23	131	1	0

2) 방역소독

감염병을 전파하는 위생해충을 구제하기 위하여 하수구, 불결지, 빈집, 공중화장실 등 방역 취약지역에 집중 소독을 실시하여 감염병 매개곤충의 서식처를 제거함으로써 매개체감염병 예방에 만전을 기하고 있으며, 생활공간의 지하 및 동절기 온난화 등으로 월동하는 해충이 많아 동계방역 소독을 실시하고 특히 환경오염을 유발시키는 연막소독을 지양하고, 해충구제 효과가 큰 분무 소독을 중점 실시하고 있다.

2018. 방역소독작업 실적

(단위 : 회)

구 분 계	휴대분무	연무(연막)	유충조사	유충구제	민원신청	차량분무
15,117	4,495	23	8,709	1,627	229	34

3) 오염지역 입국자 추적조사 관리

해외 방문력이 지속적으로 늘어나는 현 추세에 따라 오염지역 입국자에 대한 추적조사를 실시하여 감염병을 조기발견하고 전파를 사전에 차단하고자 한다.

2018. 오염지역 입국자 추적조사 실적

(단위 : 명,건)

조사대상자	추적조사	비 고
23	23	

4) 지카 바이러스 대응 및 관리

지카바이러스 환자 발생과 관련하여 입국자 추적관리 및 대민홍보 등을 통해 지카바이러스 등 해외 유입 신종감염병 유행 예방에 최선을 다하고 있다.

2018. 지카바이러스 검사 실적

(단위 : 명,건)

의심환자 발생건수	검사건수	비 고
3	3	결과 음성

※ 검사결과 3건 모두 음성

5) 레지오넬라 검사

다중이용시설 냉각탑수 등을 통해서 전파되는 레지오넬라증의 사전예방을 위해 다중이용시설 등에 대한 주기적인 소독 및 지도수거검사 등을 실시하여 감염병 관리에 철저를 기하고자 한다.

2018. 레지오넬라 검사 실적

(단위 : 개소, 건)

대상 시설	검사 건수	비 고
13	67	

나. 결핵 관리

감염성 질환인 결핵을 조기에 발견하고 적절히 관리하여 주민들이 안심할 수 있도록 결핵 관리 사업을 시행하고 있다. 주 내용으로 결핵 예방접종, 결핵검진 및 진료 등을 실시하고, 대한 결핵협회와 연계하여 복지관, 학교 등을 방문하여 이동 건강검진을 실시하고 있다. 또한 학교 및 집단시설 등에 결핵 발생 시 역학조사팀을 구성하여 신속하게 대응함으로써 결핵의 확산을 차단하고 있다.

2018. 결핵관리사업 추진 실적

(단위 : 명, 건)

결핵환자(명)		요관찰자(명)	잠복결핵 감염치료자 (명)	결핵검진(건)		이동검진(명)	BCG 예방접종(명)
도말 음성	도말 양성			엑스선	객담		
147	41	삭제	61	28,166	777	19,941	122

다. HIV/AIDS 관리

매년 HIV감염인은 지속적으로 발생하고 있으나 아직까지 예방백신이 아직 개발되지 않아 대주민 홍보 및 예방교육 활동이 요구되고 있다. 우리 구 보건소에서는 감염취약계층 및 일반 희망자에게 혈청검사를 실시하여 감염인 조기발견에 주력하고 있으며, 특히 군인, 학생 등 집단에 대한 홍보 및 교육을 강화하여 에이즈 전파방지에 철저를 기하고 있다.

2018. HIV/AIDS 예방관리 실적

혈청검사 건수				교 육	캠페인
정밀검사 의뢰 (보건환경연구원)	정기검진대상자	일반관리자	검진희망자		
5	92	968	434	1회 80명	24회 5,060명

※ 성병관리사업실적표에 근거함

라. 성병 관리

성병감염자 발생예방을 위하여 정기 성병 건강 진단자에 대한 검진 및 교육을 강화하고 검진 대상 업소에 대하여 정기적으로 지도점검을 실시하여 개인의 건강은 물론 타인에 대한 전파를 미연에 방지하고 있다.

2018. 성병관리사업 실적

(단위 : 건)

성병정기 검진대상자	일반관리자	검진희망자	성 병 검 진 대 상 자 관 리	
			감염자수	치료자수
368	1,937	1,421	1	1

5. 건강증진

가. 건강생활실천사업 및 금연클리닉 사업

지역주민에게 건강한 삶에 대한 가치와 동기를 부여하고, 건강에 대한 바른 지식과 방법을 보급하여 건강의식을 함양하도록 하며 자발적으로 건강생활을 실천할 수 있는 여건을 조성하고, 보건교육, 질병예방, 영양개선 등을 통해 삶의 질을 증진하고 올바른 가치관을 정립하여 궁극적으로 지역사회 주민의 행복한 삶을 추구하는데 목적을 두고 있다. 이를 위해 금연·절주운동·영양 등의 건강생활실천사업과 함께 보건교육, 다중집합시설·학교·사업체 등을 직접 방문하여 다양한 홍보사업을 함으로써 주민 모두가 건강한 생활을 영위하고 질병을 예방하는데 도움을 주고 있다. 또한 흡연자의 금연지원을 위한 금연클리닉 및 보건소 방문이 어려운 직장인들을 위해 이동 금연클리닉을 운영 중이며, 청소년 흡연예방을 위한 참여형 금연교육 및 흡연 청소년들을 위한 심층 상담프로그램을 운영하였다. 도시철도 출입구 10m 이내, 어린이집·유치원 경계 10m 이내 금연구역 지정 등 확대되는 금연구역 정책에 맞춰 다양한 홍보 및 캠페인 활동을 수행하였으며 2017년 공공주택 금연구역 2개소 지정에 이어 2018년도에도 2개소를 추가 지정하여 금연구역 관리 및 비흡연자 간접 흡연예방 및 건강환경 조성을 위해 노력하고 있다.

2018년부터는 수해자(주민) 중심의 보건소 건강관리사업을 위해 ICT를 활용한 모바일 기반 건강서비스 제공을 시작하였으며, 총 110명의 대상자에게 3회 건강검진, 주 2회 건강정보 제공, 영역별 집중상담 등을 제공하여 구민의 건강위험요인 감소에 주력하였다.

2018. 건강생활실천사업 추진실적

어린이집 원생 건강생활실천				아동 및 청소년 건강생활실천		
영양순회 교육	영양식단 계재	보육교사 전달교육	구강관리 및 교육	흡연 예방교육	음주 예방교육	건강한 돌봄놀이터
20개소 919명	월 1회 (총 12회)	18개소 954명	52개소 3,930명	108회 5,956명	48회 1,999명	108회 1,400명

성인 및 노인 건강생활실천				
1530 건강걷기	건강 운동 교실	경로당 교육	노인대학 교육	건강검진 결과상담
24회 69명	2개 프로그램 100명, 100회	12회 / 177명	10개소 19회 / 1,248명	1,021명

환 경 개 선			
연론홍보	전광판 및 게시판 홍보	건강생활실천 캠페인	인쇄물 제작
총 15회 - 금 연 5회 - 건강실천 1회 - 심 뇌 3회 - 건강마을 6회	총 35회 - 홈페이지 17회 - 현 수 막 3회(금 연) - 현 수 막 2회(심 뇌) - 현 수 막 13회(건강마을)	총 65회 - 금 연 27회 - 절 주 10회 - 니트룩줄이 9회 - 건강실천 5회 - 심 뇌 4회 - 건강마을 10회	총 17종 - 금 연 5종 - 영 양 2종 - 통 합 1종 - 심 뇌 5종 - 건강실천 2종 - 건강마을 2종

2018. 금연클리닉 운영 실적

금연클리닉 등록자 수(명)			4주 금연성공률(명·%)			6개월 금연성공률(명·%)		
남	여	계	남	여	계	남	여	계
1,168	119	1,287	977 (86.5%)	99 (83.2%)	1,076 (86.1%)	466 (41.8%)	45 (37.2%)	511 (41.3%)

나. 임신부 및 영·유아 영양플러스 사업

저소득층 임신부 및 영유아 중 영양위험요인(빈혈, 저체중, 성장부진, 영양섭취 불균형)을 가진 대상자에게 영양교육 및 상담을 실시하고 영양불량문제의 해소를 돕기 위하여 보충식품을 일정기간 동안 제공하여 영양위험요인 개선 및 스스로의 건강한 식생활을 실천 할 수 있도록 하고 있다

2018년 대상자 수		
임산부 및 출산수유부	영유아	계
69명	151명	220명

다. 취학 전 아동 조기 시력검진사업

만3세~만6세 아동에게 취학 전 시력 검진으로 약시의 조기발견 및 치료를 통하여 시각장애를 예방하고 있다.

2018. 미취학아동 조기시력 검진사업 추진실적

(단위 : 명)

1차 시력검진 실시	유소견자 발견	정밀검사의뢰 및 정밀검진자
1,820 (대상인구의 86.5%)	97 (검진자의 5.3%)	17

6. 가족보건

가. 모자보건사업

임산부 및 영유아 건강관리를 위해 산전·산후관리를 비롯하여 영·유아 건강진단, 예방접종, 선천성대사이상 검사, 미숙아 및 선천성이상아 등록관리 및 의료비지원, 모유수유교육, 홍보 등의 여성과 어린이 건강증진에 기여하고 있다.

2018. 모자보건사업 현황

(단위 : 명)

구분 계	임산부관리		영유아관리	선 천 성 대사이상 검 사	미숙아, 선천성 이상아 등 록		영 유 아 무료예방 접 종	모자보건 교 육 및 상 담
	등록관리	모성검사	등록관리		미숙아	선천성이상아		
6,326	1,165	796	321	1,048	113	5	2,485	393

나. 치매예방관리사업

인구 고령화에 따라 치매환자 수가 매년 증가추세이며, 치매로 인한 사회문제를 최소화하기 위한 방안 마련으로 치매환자 및 가족에 대한 내실 있는 지원 대책이 절실히 요구되는 바, 치매를 조기에 발견, 등록·관리를 통해 예방은 물론 치매환자 및 가족의 건강관리능력 향상 등 삶의 질 제고에 목적이 있다.

세부적인 방법으로는 60세 이상 노인을 대상으로 치매 조기발견을 위한 치매 조기검진과 치매환자 기능 유지 등 최대한 자가 건강관리 능력 향상을 위해 치매인지 재활프로그램 운영, 치매환자의 경제적 혜택을 위한 치매치료관리비 지원, 치매예방의 중요성을 알리기 위해 치매 예방교육 및 홍보 등의 서비스 제공을 위한 치매안심센터를 운영하고 있다.

2018. 치매예방관리사업 추진현황

(단위:명,회)

구분	치매조기검진		치매환자 등록관리	치매치료관리비 지원		치매예방 교육·홍보	치매인지재활 프로그램운영	치매환자 가족지원
	치매선별검진	정밀검진		신규	누계			
실적	9,425	993	1,593	195	652	380	127	28

다. 정신건강사업

2007. 7. 1.부터 남구정신건강복지센터를 설치하여 정신건강사업을 위탁운영하고 있으며, 정신건강복지센터장 및 정신보건전문인력 11명이 중증 정신질환자 및 그 가족의 사회적응과 지역주민의 정신건강 증진을 목적으로 대상자 발견·등록, 사례관리, 정신질환 예방과 편견 해소를 위한 홍보·교육, 주간 재활프로그램 운영, 정신건강상담 등의 포괄적인 정신건강서비스를 제공하고 있다.

2018. 정신건강사업 관리 실적

(단위 : 명)

등록수	사례관리	주간재활 (집단)프로그램	연계처리	정신건강상담	정신보건교육
172	3,817	123회/805	21	3,561	178회/4,853

라. 희귀 질환자 의료비 지원

진단과 치료가 어렵고, 의료비의 경제적 부담이 과중하여 가계의 사회·경제적 수준 저하가 우려되는 희귀질환자에게 의료비를 지원하는 사업으로 지원대상질환은 2001년도 4종(만성

신부전증 등)을 시작으로 2018년 현재 133종으로 확대 지원되고 있으며, 10,865건이 의료비 지원이 되었다.

2018. 의료비 지원현황

구 분	계	만성신부전증	혈 우 병	크론병	기타
인 원	151명	70명	5명	5명	71명

구 분	계	요양급여비용 본인 부담금	간병비	호흡보조기	기침유발기	기타
건 수	10,865건	10,365건	124건	52건	7건	317건

마. 구강보건사업

영유아부터 노인에 이르기까지 구강건강은 개인의 삶의 질에 큰 영향력이 미치는 바 구강질환 예방 및 치과이용 불평등 완화를 위하여 포괄적인 구강건강관리를 통하여 지역사회 주민의 건강 수준 및 삶의 질 향상을 도모하는데 목적이 있다.

세부사업으로는 초등학교 5학년대상 아동치과주치의의를 통한 구강질환예방 및 진료와 저소득 65세 이상 노인의치(틀니)사업, 미취학아동 불소도포 및 구강 보건교육사업을 실시하고 있다.

2018. 구강보건사업 추진실적

(단위 : 명)

노인의치(틀니)사업	아동치과주치의사업	불소도포및치면세정술	불소용액양치사업	구강보건교육
44	603	4,737	2,924	6,157

7. 지역건강

가. 방문건강관리사업

방문건강관리사업은 간호사 등 전문인력이 취약계층 가정 또는 시설에 직접 방문하여 대상자의 건강문제를 발견하고, 만성질환 관리에 적합한 보건의료서비스를 제공하며, 지역자원을 연계 함으로써 자기건강 관리능력 및 건강수준 향상에 기여하고 있다.

2018. 방문건강관리사업 추진실적

관리가구	신규등록	집중관리	방문건수	만성질환관리		연계건수
				고혈압	당뇨	
4,959가구	764가구	333가구	21,425회	3,204명	1,430명	3,398건

나. 마을건강센터사업

건강취약지역에 마을건강센터를 우선 설치·운영하여 마을 공동체의 사회적 건강문제를 발굴하고 해결하기 위하여 주민 참여형 건강마을활동, 건강상담, 만성질환 관리, 건강프로그램 운영 및 지역자원과 연계함으로써 건강격차 해소를 통한 지역 건강수준 향상을 도모하고 있다.

2018. 마을건강센터사업 추진실적

주민조직 구성	주민조직 활동	기초검사 (혈압, 혈당, 체성분)	건강상담	건강프로그램	보건소 연계
8팀 114명	333회	5,186명	2,826명	1,607명	255명

다. 심뇌혈관질환예방관리사업

경제사회 발전에 따른 식습관 등 생활습관의 변화와 고령화 사회로의 진입 등으로 증가추세에 있는 고혈압·당뇨병·이상지질혈증 등의 위험요인 발견 및 관리, 체계적인 교육, 정보제공 등을 통하여 건강한 생활실천을 유도하는데 목적이 있다.

세부적인 방법으로는 지역주민 교육 및 홍보로 식사 및 운동습관 개선 및 실천율을 향상시키고 또한 심뇌혈관 질환 조기발견 사업을 확대함으로써 자신의 혈압과 혈당수치를 알고 자가 관리하는 주민수를 증가시키고 유소견자를 조기 발견하여 치료하게 함으로써 삶의 질 향상에 기여하고 있다.

2018. 고혈압·당뇨병·이상지질혈증 환자 등록현황

구 분	고혈압		당뇨병		고지혈증		비 고
	신규	누계	신규	누계	신규	누계	
인 원	2,129명	20,322명	1,469명	10,134명	867명	3,665명	

제2절 도서관

주민 독서생활화와 평생교육에 이바지하고자 우수 자료 확충, 독서진흥프로그램, 문화강좌, 독서교실, 독서토론회 등 각종 행사 개최를 개최하고 찾아가는 독서·문화교육을 시행함으로써 주민의 삶의 질을 높이고 정보제공과 교육문화기관의 역할을 수행하고 있다.

1. 기본현황

가. 기구 및 인력

1) 직 제 : 1관장 3팀장(사무팀장, 열람팀장, 사서팀장)

2) 인 력 : 정원 21명(현원 21명)

구분	합계	사 서 직						행 정 직					전산직			공 업 직			기타
		소계	5급	6급	7급	8급	9급	소계	6급	7급	8급	9급	소계	6급	9급	소계	전기	기계	청경
정원	21	13	1	2	3	5	2	6	1	1	2	2	1	0	1	1	0	1	2
현원	21	13	1	2	3	4	3	6	2	2	0	2	1	1	0	1	0	1	2

※ 분포도서관 : 사서직 3명(7급 1, 8급 1, 9급 1)

3) 도서관운영위원회 - 10명

나. 시설현황

1) 소재지

- 남구도서관 : 부산광역시 남구 수영로 267번길 61 (대연동)
- 분포도서관 : 부산광역시 남구 분포로 97 (용호동) 분포문화체육센터 1,2층

2) 규 모

- 남구도서관 : 지상 4층, 지하 1층, 연면적 5,259㎡, 좌석수 1,050석
- 분포도서관 : 지상 2층, 지하 2층, 연면적 1,536.09㎡, 좌석수 210석

3) 시설현황

남구도서관			분포도서관	
층 별	좌석수(석)	사용시설	좌석수(석)	사용시설
옥 상	-	야외휴게실	-	-
4 층	486	제1~4열람실	-	-
3 층	106	종합자료실, 노트북열람실, 관장실, 서무팀 사무실, 회의실	-	-
2 층	220	멀티미디어관, 시청각실, 취미·교양실, 열람·사서팀 사무실(보존서고)	135	종합자료실, 강좌실, 사무실
1 층	142	어린이자료실(유아실), 연속간행물실, 안내실, 점자도서관	75	어린이실(유아실)
지 하	96	식당, 전기실, 기계실	-	보존서고(지하2층)

다. 이용안내

1) 자료실별 운영내용

○ 남구도서관

자료실명	운 영 내 용
종합자료실	일반도서 및 다문화자료 열람·대출, 직장문고, 구직원 도서 대출, 장애인 도서택배, 임산부 도서택배 등
어린이자료실 (유아방)	아동·유아도서 열람·대출, 어린이독서퀴즈, 독서저금통, 유아스토리텔링, 그림책 읽어주기, 어린이 독서교실 등
연속간행물실	신문·잡지·시군구 행정자료 등 열람, 장애인 정보누리터
멀티미디어관	CD·DVD 열람, 인터넷 검색, 국회·국립중앙도서관 원문자료 서비스 제공 등
시청각실	도서관 체험교실, 청소년 독서토론회, 각종 공연 및 영화 상영 등
취미실·교양실	문화교양강좌, 방학특강, 독서회, 각종 프로그램 등
노트북열람실	개인노트북 이용

○ 분포도서관

자료실명	운 영 내 용
종합자료실	일반도서 열람·대출, 신문·잡지 열람 등
어린이자료실 (유아방)	아동·유아도서 열람·대출, 유아스토리텔링, 어린이 독서교실 등
배움실	독서문화강좌, 방학특강, 각종 프로그램 등

2) 이용시간

○ 남구도서관

자료실명	이 용 시 간		
	화~금요일	토요일	일요일
종합자료실, 연속간행물실, 노트북열람실	09:00~22:00	09:00~18:00	09:00~17:00
어린이자료실(유아방)	09:00~20:00 (여름방학-09:00~22:00)	09:00~18:00	09:00~17:00
멀티미디어관	09:00~18:00		09:00~17:00
열람실	07:00~23:00		

○ 분포도서관

자료실명	이 용 시 간		
	화~금요일	토요일	일요일
종합자료실	09:00~22:00	09:00~18:00	09:00~17:00
어린이자료실(유아방)	09:00~18:00		09:00~17:00

○ 휴 관 : 매주 월요일, 국경일, 정부지정 공휴일

3) 이용방법

- 대 출 : 1회 5권 15일간(본인 신분증 또는 독서회원카드 지참)
- 반 납 : 부산시내 공공도서관 어디서나 가능
- 연체 시에는 연체일 수만큼 대출정지, 자료 분실 및 훼손 시 동일 자료로 변상하여야 함

라. 자료 보유 현황

○ 도 서 : 총 267,847권

(단위 : 권)

구분	계	총 류	철 학	종 교	사회 과학	자연 과학	기술 과학	예술	언 어	문 학	역 사
계	267,847	10,486	13,441	5,907	41,778	17,704	18,629	10,928	15,766	110,083	23,125
남구	238,961	9,551	12,048	5,526	37,868	15,717	16,942	10,218	14,128	95,916	21,047
분포	28,886	935	1,393	381	3,910	1,987	1,687	710	1,638	14,167	2,078

○ 비 도 서 : 총 10,260점

(단위 : 점)

구분	계	멀 티 미 디 어 실				연속간행물실		
		소계	DVD	E-BOOK	기타	소계	신 문	잡 지
계	10,260	9,961	5,681	2,766	1,514	299	33	266
남구	10,209	9,961	5,681	2,766	1,514	248	22	226
분포	51	-	-	-	-	51	11	40

마. 독서회원 및 도서관 이용자 현황

○ 독서회원 현황

(단위 : 명)

구 분	계	소 계		어린이회원		청소년회원		일반회원	
		남	여	남	여	남	여	남	여
남 구	96,922	40,056	56,866	5,121	4,924	6,164	7,662	28,771	44,280
분 포	3,073	1,108	1,965	232	239	70	137	806	1,589

○ 도서관 이용자 현황

(단위 : 명)

구 분	계	소 계		어린이회원		청소년회원		일반회원	
		남	여	남	여	남	여	남	여
남 구	479,687	225,998	253,689	31,960	34,063	14,265	21,604	179,773	198,022
분 포	122,640	44,666	77,974	10,833	11,028	2,692	4,591	31,141	62,355

2. 지식정보 서비스 다각화 및 독서 인프라 확충

다양한 자료 확충 및 체계적인 장서관리로 지역주민의 정보 욕구를 충족하고 자료이용 만족도를 제고하여 급속히 변화하는 시대에 맞는 최신의 도서관 서비스를 제공하고 있다.

특히 청소년도서, 다문화도서, 어린이 영어도서, 오디오북 등 특성화자료를 적극 확충하여 4차 산업혁명을 주도하는 인재육성을 위한 독서인프라 확충에 기여하고 있다.

구민의 정보 욕구에 신속히 대처하는 책이음책바다원문DB 등 협력형 정보서비스를 제공하여 한발 앞서가는 도서관행정서비스를 구현하고 있다.

가. 미래를 선도하는 지식정보 서비스 다각화

- 자료 확충 : 도서 46,428권(비치희망도서 4,118권)
- 특성화 자료 확충 : 영어 2,424권, 청소년 2,651권, 다문화 309권, 대활자 178권, 부산출판도서 431권, 바로대출 지역출판물 구입 282권 등
- 비도서자료 구입 : DVD 223점, 전자책 126점, 잡지 116종, 신문 27종
- 기증도서 수집 : 수집 2,527권, 활용 2,269권
 - 장서등록 1,360권, 재기증 8개소 820권, 도서교환전 89권
- 분포도서관 개관도서 확보 : 24,155권(IS동서 기부채납)
- 치매안심도서 코너 운영 : 치매관련도서 200여권 비치
 - ※ 치매극복 선도도도서관 지정(남구 치매안심센터와 협력) 및 현판식 개최(2018.9.7.)

2018년도 자료 확충 현황

구분	계	구 입		기 증	
		도서(권)	비도서(점)	도서(권)	비도서(점)
계	도서 46,428 비도서 349	20,913	349	25,515	-
남구	도서 17,542 비도서 349	16,548	349	994	-
분포	도서 28,886	4,365	-	24,521	-

나. 남구 스마트도서관(Smart Library Station) 운영

- 부산 최초로 365일 이용 가능한 스마트도서관 시스템 구축
- 지역사회 지식문화서비스 공유를 통한 독서인프라 확대
- 남구청사 2층 정문 무인민원발급기 옆 (무인 도서 자동 대출반납기)
- 총 4,271명 7,066권 이용

3. 지식공동체 거점도서관 역할 확대

가. 분포도서관 개관 · 운영

IS동서(주)의 복합문화시설 기부채납으로 남구 용호권역 독서인프라 확충을 위한 분포도서관을 건립함으로써 지역주민 지식정보 접근성 향상 및 생활밀착형 도서관문화 형성에 기여하고 있다.

1) 기본현황

구분	세 부 내 용
위치	부산광역시 남구 분포로 97(용호동) 분포문화체육센터 1,2층
규모	도서관(지상2층, 지하2층, 연면적 1,536.09㎡)
주요시설	종합자료실, 어린이실(유아실), 배움실, 보존서고
개관장서	24,155권

2) 추진경과

- 2017. 3. 공사착공
- 2017. 8. ~ 9. 시설 총괄 및 예산, 운영 세부사항 협의(IS동서 및 관련부서)
- 2017. 9. 15. 분포도서관 운영계획 수립 > 인력, 예산, 운영방안 등
- 2018. 1. ~ 4. 정보시스템 · 도서관리시스템 · RFID시스템 구축
- 2018. 3. ~ 5. 자료실 주요 물품 구매, 도서 수급 및 서지데이터 구축
- 2018. 4. 12. 분포문화체육센터 개관
- 2018. 5. 13. ~ 5. 27. 도서관 시범 운영
- 2018. 5. 29. 도서관 서비스 전면 실시

나. 작은 도서관 맞춤형 서비스

- 작은도서관 실무자 교육 <책씨앗 뿌리기> 추진
 - KOLASYS-NET V3.0 사용자 교육, 작은도서관 장서의 이해, 작은도서관 운영 실무 등 5개 특강, 23개관 89명 참여
- 자료 지원 : 도서대출 6개소 6회 2,150권, 도서기증 8개소 8회 820권
- 느티나무독서회 운영 : 매월 LG메트로 작은쌈지도서관 방문하여 선정도서 독서토론 지원
- 업무 지원 : 사서업무 지원, 작은도서관 관리 및 운영 상담, 사서도우미 교육, 부산 도서관 통합 웹서비스 플랫폼 구축에 따른 K-LAS 3.0 전환 관련 업무 지원 등

다. 도서관 협력 서비스를 통한 지식정보 공유

- 공공도서관간 통합대출서비스 「책이음」 : 전국 1,472개관
- 국가상호대차서비스 「책바다」 : 전국 878개 도서관 자료 공동 활용
- 시민도서관 등과 연계한 「부산전자도서관」 : 28,148종
- 「사서에게 물어보세요」 : 597개관 공공도서관 상호 협력
- 국립중앙도서관 · 국회도서관 원문DB서비스 : 1,036만건

4. 함께 나누고 누리는 행복한 독서문화 구현

가. 우수이용자 선정 및 독서퀴즈 운영

도서 대출 이용자 중에서 대출권수가 많고 연체가 없는 우수이용자를 선정, 대출권수 확대 등의 혜택을 부여하고 있다.

- 책 읽는 가족 : 2018. 1. 2. ~ 10. 31. 기간 중 대출실적이 높은 4가족 선정
 - 한국도서관협회(1가족), 남구도서관(3가족) 인증서 및 현판 수여
- 우수 다독자 : 청소년 및 성인대상 상·하반기 각 5명씩 선정
- 어린이 독서퀴즈 : 격월(총6회) 초등 권장도서 선정 독서퀴즈 정답자 중 10명 추천

나. 독서교실

겨울여름 독서교실, 1일 독서교실 등을 통하여 어린이들에게 올바른 독서법 및 도서관 이용 방법 등을 지도하며, 독서교실 수료자를 대상으로 독서회원 가입을 권장하여 독서인구의 저변을 확대하고 있다.

1) 겨울·여름 독서교실

관내 초등학교 4학년 대상으로 겨울(1월중)과 여름(7~8월중)에 각 4일간 독서교실을 운영하여 어려서부터 독서의 즐거움과 필요성을 깨닫고 바른 독서태도를 길러 스스로 독서하는 습관을 갖게 하기 위해 올바른 독서법, 도서 선택법, 테마독서체험, 창의력 기르기 등 다양한 프로그램을 운영하였다. 2018년에는 2회 75명의 학생이 수료하였다.

2) 1일 독서교실

남구 관내 초등학교 4학년생과 유아(유치원 및 어린이집)를 대상으로 매년 상반기(4월~6월)와 하반기(9월~11월)에 올바른 도서관 이용방법 및 체계적인 독서지도를 통하여 독서생활화에 기여하고 있으며 2018년에는 초등 7개교 28학급 714명, 유치부 10개원 55개반 1,065명 참가하였다.

다. 유아 그림책 읽어주기 운영

책읽기에 익숙하지 못한 유아들을 대상으로 다양한 그림책을 읽고 보여주며 손 유희, 빗 그림 등 독후놀이를 통해 아동들의 정서함양은 물론 책에 대한 흥미를 유발시켜 지속적인 독서습관 형성에 기여하였다. 매주 상설로 확대·운영하여 읽어주기 독서를 적극 지원하였다.

1) 유아 스토리텔링(story-telling) 운영

- 기 간 : 2018. 1월 ~ 12월 매주 토요일 11:00~12:00 ※분포도서관 2018.7월부터 운영
- 장 소 : 남구도서관 유아방, 분포도서관 유아방
- 실 적 : 총 74회 1,402명 참여
- 내 용 : 동화구연, 영어 동화구연, 빗그림 동화구연

2) 전문 자원봉사자의 그림책 읽어주기

- 기 간 : 2018. 1월 ~ 12월 매주 토요일 14:00~15:00
- 장 소 : 남구도서관 유아방
- 실 적 : 총 49회 400명 참여
- 내 용 : 전문 자원봉사자의 그림책 동화구연, 손 유희 등

라. 도서관 진로체험교실 운영

자유학기제와 연계하여 청소년들에게 도서관을 체험학습의 장으로서 진로체험 기회를 제공하여

청소년들의 긍정적인 진로 설계에 도움을 주었으며, 도서관의 효율적인 이용을 도모하였다.

- 기 간 : 2018. 상반기(4월~6월), 하반기(9월~11월)
- 실 적 : 관내 중학교 4개교, 총 5회 115명
- 내 용 : 도서관 이용법, 사서직업체험, 진로 특강 「응답하라! 나의 꿈」

마. 독서토론회 운영

독서진흥과 효율적인 독서문화 정착을 위하여 어린이독서회(4개), 청소년독서회(1개), 성인독서회(3개) 등 총 8개 독서회가 월 1~2회씩 운영되고 있다.

- 실 적 : 총 8개 독서회 105회 892명
- 내 용 : 선정도서 독서 및 토론활동

바. 직장문고 운영

도서관이 원거리에 있어 이용하기 어려운 기관이나 10인 이상 단체에 문고를 설치하여 다량의 도서를 일정기간(1개월 단위) 대출해주는 직장문고를 운영하여 독서인구의 저변확대 및 이동문고 역할을 수행하고 있다.

- 실 적 : 총 5개 기관 56회 2,064권 대출
- 내 용 : 직장 및 단체에 장기대출 실시

사. 도서관 주간 및 독서의 달 운영

지역주민에게 독서의욕을 고취시키고 독서 생활화를 위해 매년 4월 12일~18일은 '도서관 주간', 9월은 '독서의 달'로 정하여 운영하고 있다. 2018년도 4월 도서관 주간 및 9월 독서의 달 행사에는 인형극 등 문화공연, 특별강연, 어린이 독서체험프로그램, 도서교환전, 길 위의 인문학 기행, 권장도서목록 배포, 원화 전시회 등을 개최하였다.

아. 복합 문화 공간 역할 수행

1) 주말 영화 상영 및 야간 별빛지기 극장 운영

지역 주민 및 이용자에게 생활의 재충전 및 문화적 욕구를 충족시키기 위하여 매주 일요일 오후 2시, 문화가 있는 날 저녁 7시, 엄선된 우수 영화 및 다양한 장르의 문화예술 콘텐츠를 상영하여 2018년 한 해 동안 61회 1,513명의 주민이 관람하였으며, 이제 남구도서관은 명실공히 주민들을 위한 생활 속 열린 극장으로서 자리매김하여 문화향유 및 휴식공간으로 운영하고 있다.

2) 도서관 갤러리 운영

어린이들에게 책에 대한 흥미와 관심을 심어주고, 지역주민 및 이용자들에게 볼거리를 제공하기 위해 도서관 로비를 상설 전시공간으로 활용하여 원화프린터 및 사진전 등 다양한 분야의 작품들을 전시하고 있다. 2018년도에는 총 13회 23,939명의 주민들이 관람하였다.

5. 지식정보취약계층 지원 강화로 소통과 나눔의 도서관 실현

맞춤형 독서환경 조성, 균등한 독서기회 제공, 독서문화 활동 지원 등 다양한 계층의 지식정보취약계층을 위한 적극적인 서비스를 제공하고 있다. 이를 통해 정보취약계층의 지식정보격차를 해소하고 독서문화 활동을 통한 삶의 질 향상에 도움을 주고자 노력하고 있다.

가. 장애인 도서택배 서비스 (책나래서비스)

신체적 장애로 인해 직접 도서관을 방문하기 어려운 주민에게 도서를 가정까지 직접 배달해 줌으로써 독서기회 제공 및 찾아가는 도서관 행정서비스를 제공하였다.

- 대 상 : 남구 시각(1~6급), 청각·지체·신장·심장·뇌병변(1~3급)
- 내 용 : 우체국택배를 통해 신청한 도서를 무료로 배달(1회 5권 30일간)
- 실 적 : 92건 265권

나. 장애인 정보누리터 운영

도서관을 방문하는 장애인이 도서관 자료에 보다 쉽게 접근하고 이용할 수 있도록 지원하기 위하여 연속간행물실 및 종합자료실 내에 장애인 정보누리터를 설치 운영하고 있다.

- 설치시설 : 독서확대기, 이동식 독서확대기(대여가능), 음성변환출력기(대여가능), 컴퓨터, 화면 확대 및 낭독프로그램, 확대경테이블, 높낮이조절책상
- 장애인 정보통신 보조기기 이용 및 대여 서비스 ※대여기간: 30일간

다. 임산부 도서택배 서비스 (책나르미 서비스)

임신·출산으로 도서관 방문이 힘든 임산부를 대상으로 신청한 도서를 가정에서 직접 받아볼 수 있도록 하여, 독서를 통한 태교의 기회를 제공하고 영아의 조기 독서습관형성에 도움을 주었다.

- 대 상 : 남구 관내 거주 임산부 및 생후 12개월 이하 영아의 부모
- 내 용 : 우체국택배를 통해 도서 대출·반납 서비스 제공
- 실 적 : 118건 467권

라. 지식정보취약계층을 위한 ‘찾아가는 도서관’ 프로그램 지원

도서관 방문이 어려운 정보취약계층을 대상으로 전문강사 및 사서가 방문하여 독서교육을 실시하고 있다.

1) 장애인

- 대 상 : 소화영아재활원, 구화학교, 솔라피데 주간보호센터 등 3개소
- 내 용 : 사서와 함께 책읽기, 행복을 담은 책읽기, 책과 함께 떠나는 행복여행 등
- 실 적 : 4개 강좌 49회, 376명

2) 지역아동센터

- 대 상 : 지게골, 익투스, 새에덴, 대연지역아동센터 등 5개소
- 내 용 : 도서관과 함께 책읽기, 함께하는 독서놀이의 즐거움 등 7개 강좌
- 실 적 : 7개 강좌 72회, 902명

3) 다문화지역민

- 대 상 : 아시아공동체학교 재학생, 성천초등학교 다문화 어린이
- 내 용 : 「이해와 소통을 위한 독서토론」 「책과 함께 떠나는 마음여행」 등
- 실 적 : 5개 강좌 64회, 423명

마. 다문화코너 운영

2013년도 문화체육관광부 다문화자료실 설치 지원 사업 공모를 통해 남구 및 인근지역 다문화 주민들의 문화격차 해소와 다문화 사회기반 조성을 위한 다문화코너 ‘多색多감’을 종합자료실 내에 설치하였다. 지속적으로 다문화관련 정보서비스의 적극적 개발 및 운영으로 다문화를 이해하고 소통하며 더불어 살아가는 문화공동체의 장으로 활성화하고 있다.

- 다문화도서 2,338권 보유, 다문화잡지 7종 84부 제공

6. 배우고 소통하는 생애학습 프로그램 운영

어린이부터 어르신까지 생애주기별 요구에 맞는 주간·야간·주말프로그램 운영을 통해 평생교육기관으로서의 역할을 수행함으로써 지역주민들에게 건전한 취미생활 및 여가선용 기회를 제공하여 평생교육의 장을 열어주고 앞으로도 도서관과 관련하여 사회적 관심도가 높은 프로그램들을 적극 개발하여 지역 평생교육의 장으로서 역할에 충실할 계획이다.

가. 성인을 위한 교양강좌 등 운영

2018년도 성인 강좌프로그램 운영 실적

강좌명		운영		참여인원
		기간	시간	
영화 속 인문산책		3~5월	화 10:00~12:00	393
부산 문화재가 들려주는 한국사		3~5월	수 10:00~12:00	270
행복한 우리아이 독서코칭(Ⅰ)		3~6월	금 10:00~12:00	241
치유와 힐링극장		7월	화 19:00~21:00	94
행복한 우리아이 독서코칭(Ⅱ)		9~11월	금 10:00~12:00	257
어린이 영어독서지도		9~11월	금 10:00~12:00	236
영화와 함께하는 인문산책		9~12월	화 10:00~12:00	385
인문독서 아카데미	역사 속 전쟁과 삶, '지금 여기'우리의 삶 [역사편]	5~6월	목 10:00~12:00	211
	역사 속 전쟁과 삶, '지금 여기'우리의 삶 [예술편]	6~7월	목 10:00~12:00	199
	역사 속 전쟁과 삶, '지금 여기'우리의 삶 [문학편]	9~10월	목 10:00~12:00	199
	옛 그림에서 찾은 행복	11월	수 10:30~12:30	71
길위의 인문학 (특강)	부산 근대에 대한 창의적 시선(3강좌, 1탐방)	6월	금 10:00~12:00 (탐방)10:00~14:00	100
	피란수도로 떠나는 근대건축 시간여행(2강좌, 1탐방)	9월	목 10:00~12:00 (탐방)10:00~15:00	80
	문화예술로 만나는 부산의 기억(3강좌, 1탐방)	10월	목 10:00~12:00 (탐방)10:00~15:00	140
원북연계 프로그램	마음과 마음이 만날 때	5월	독서회 운영시	36
특강	북토크<오선영작가소설과 일상이 만나는 순간>	4월	금 14:00~16:00	20
	시네마토크<신과함께 죽음의 선구를 통한 인간 삶의 통찰>	7월	금 14:00~16:00	29
	북토크<이정임작가소설쓰는 행위가 작가의 삶을 어떻게 바꾸었는가>	11월	금 14:00~16:00	28
	그림책 보는 가족, 신나는 우리 아이	4월	토/일 10:30~12:30	36

강좌명		운영		참여인원
		기간	시간	
	미래의 인재, 내 아이 마음을 성장시키는 감성코칭	9월	화/수 10:30~12:30	41
	여행인문학	12월	목 10:00~12:00	55
	감성시대의 미술 [분포도서관]	12월	화 10:00~12:00	24
저자초청	「비같은 여름」김애란 작가 초청 강연회	9월	금 16:00~18:00	259
31개 강좌 3,404명 참여				

나. 어린이와 청소년들을 위한 학교 밖 교육프로그램 운영

어린이와 청소년들을 위한 학기 중 다양한 토요강좌 및 방과 후 프로그램 등을 운영하여 도서관의 지역 내 공공교육기관으로서의 역할을 강화하고 사교육비 절감의 효과를 높였다. 또한 방학기간 다양한 학습기회를 제공하여 유익한 방학생활이 되도록 선도하고 생활 속의 도서관 이용을 유도하고 있다.

2018년도 어린이·청소년 강좌프로그램 운영 실적

강좌명	운영		참여인원	비고
	기간	시간		
책이랑 놀이랑	10~11월	목 16:40~17:40	71	유아5-7세
큐!감성자극놀이 '동시야,노래하며 춤추자'	3~5월	화 16:30~17:30	148	유아6-7세
뮤지컬 잉글리쉬	9~11월	목 16:30~18:00	228	유아6-7세
초등저학년을 위한 한국사	11~12월	토 13:00~15:00	175	초등1-3학년
유레카 과학실험	3~4월	토 14:00~16:00	191	초등1-3학년
쉽게 배우는 한국사	5~6월	토 16:00~18:00	178	초등1-3학년
동시와 음악·울동이 함께하는 EQ여행	5~7월	화 16:30~18:00	106	초등1-3학년
스토리텔링 수학	9~10월	토 10:30~12:30	132	초등1-3학년
CSI어린이과학수사대	11~12월	토 10:30~12:30	131	초등4-6학년
술술술 나오는 한국사(Ⅰ)	3~4월	토 16:00~18:00	162	초등4-6학년
편편과학실험	5~6월	토 14:00~16:00	126	초등4-6학년
술술술 나오는 한국사(Ⅱ)	9~10월	토 13:00~15:00	156	초등4-6학년

강좌명		운영		참여인원	비고
		기간	시간		
청소년이 알아야 할 최신 시사		3~4월	토 18:30~20:30	190	중학생
중학생을 위한 역사논술		5~7월	토 18:00~20:00	239	중학생
중학생을 위한 인문학논술		10~12월	토 18:00~20:00	218	중학생
겨울방학	맛있는 책읽기	1~2월	토 10:00~12:00	50	초등4-6학년
	즐거운 책읽기		토 12:00~14:00	48	초등1-3학년
	마음이 자라는 그림책 놀이터		화/목 14:00~16:00	161	초등1-2학년
	그림책으로 만나는 고려이야기		수/금 10:00~12:00	134	초등3-4학년
	알면 쓸데있는 신기한세상이야기		화/목 10:00~12:00	118	초등4-6학년
	사례와 함께 보는 한국사		수/금 16:00~18:00	111	중학생
	창의력쑥쑥! 어린이독서논술교실		수/금 14:00~16:00	156	초등1-2학년
여름방학	무한상상! 호기심 과학탐구	8월	화/목 14:00~16:00	129	초등3-4학년
	통합적 사고를 위한 논술		수/금 14:00~16:00	156	초등5-6학년
	내 손으로 똑딱! 창의체험공예		토 14:00~16:00	85	초등1-3학년
	생각 쑥쑥! 동화놀이		화/목 16:30~18:00	96	유아6-7세
	청소년을 위한 독서로 만나는 명화		토 18:00~20:00	119	중학생
	책을 담은 상상 상상놀이터[분포]		화/목 10:00~12:00	136	초등1-3학년
	꿈을 키우는 글쓰기[분포]		토 16:00~18:00	117	초등4-6학년
	썩썩 어린이 자동차극장	4월	토 10:00~12:00	36	초등1-3학년
특강	언플러그드 코딩 보드게임	4월	목 16:00~18:00	21	초등4-6학년
	동화나라 페이스페인팅	9월	토 14:00~16:00	30	유아~초등
	행복레시피 독서대만들기(2강좌)	9월	토 14:00~16:00	31	초등1-3학년
	미리크리스마스! 스토리텔링	12월	목 16:30~17:30	23	유아, 가족
	엄마와 함께하는 책놀이, 해피크리스마스	12월	목 16:30~17:30	24	유아, 가족
36개 강좌 4,232명 참여					

7. 유비쿼터스 시대 웹 기반의 열린 디지털 정보서비스 환경 조성

인터넷, DVD, 동영상강의 코너 등을 고루 갖춘 지역정보센터의 장으로 인터넷 검색은 물론 DVD, e-book 등의 디지털 자료를 열람하고 국립중앙도서관 및 국회전자도서관내 원문 DB등을 검색할 수 있는 멀티미디어관과 노트북, 태블릿PC 등 개인용 휴대정보 기기들을 편리하게 이용할 수 있는 무선 인터넷이 가능한 노트북실을 운영하고 있다.

또한 홈페이지를 통해 좌석예약 현황을 실시간 확인하여 편리한 시간대에 사용할 수 있으며 온라인을 통한 원스톱 서비스 제공으로 국민의 정보 욕구에 신속히 대처하고 시대의 흐름에 부응하고 진화하는 지역 정보센터로서 중추적 기능을 담당하고 있다.

가. 멀티미디어실 환경개선

- 1) 디지털 콘텐츠 확충(DVD 등) : 9,961점
- 2) 다양한 정보이용코너 운영 : 인터넷, DVD, 동영상강의, 프린터 및 스캐너 이용
- 3) 단시간 인터넷 및 DVD 검색을 위한 『10분 코너』 신설
- 4) 디지털 복합기 설치로 전 좌석 프린트 서비스 제공

나. 노트북열람실 이용시간 연장 운영

- 1) 노트북 열람실 사용자 증가에 따라 평일 22시까지 개방시간 연장 운영
- 2) 증가하는 인터넷 수강 이용자들을 위한 편의 제공

8. 학교도서관 지원 사업

남구청과 남부교육지원청이 2006. 12. 19. 『학교도서관 자료지원 및 교류』 협약을 체결함에 따라 2007년부터 매년 관내 학교 대상으로 남구도서관에서 신간 및 우수도서 대출, 학교독서회 방문지도, 독서문화행사 연계 운영 등 청소년 및 어린이들의 독서활동을 지원하고 있다.

다방면의 학교도서관 지원 사업을 통해 학생들의 독서교육 체계화, 학교도서관 운영의 질적 향상 및 관내 학교들의 독서 기반 구축에 기여하고자 한다.

가. 〈바깥은 여름〉 김애란 작가 초청강연회 개최

- 일 자 : 2018. 9. 21.(금)
- 장 소 : 구청 대강당
- 초청저자 : 김애란(소설가)
- 강연주제 : ‘소설의 자리’
- 참여인원 : 학생, 교사, 학부모, 지역주민 등 259명

나. 학교도서관 자료지원

- 1) 학교도서관 지원도서 구입 : 어린이 및 청소년 도서1,076권(연3회)
- 2) 학교도서관 자료 순환대출 실시
 - 기 간 : 2018. 3월 ~ 2019. 2월
 - 대 상 : 관내 5개 학교(대천·오륙도·용호초, 감만중·대천중학교)
 - 내 용 : 초등은 각 100권, 중등은 50권씩 2개월 주기로 순환 대출
 - 실 적 : 6회 2,400권 대출

다. 학교도서관 독서회 운영

- 대 상 : 용소초등학교 4~5학년생
- 실 적 : 10회 운영, 77명 참여

제3절 시설관리사업소

1. 기본현황

1) 직제 : 1소장 2팀장

2) 인력현황

○ 공무원

구 분	계	5급	6급	7급	8급	9급	비고
정원	14	1	3	5	4	1	
현원	14	1	5	4	1	3	

○ 기타인력

총계	방호직	공무직		기간제근로자												시간강사	
		청원경찰	사무보조	합계	일반직원					체육지도자					체력측정		관광통역 및 안내요원
					소계	안내	간호	시설	환경미화	소계	수영강사	헬스강사	빙상강사	테니스관료요원			
105	3	1	1	54	27	8	1	8	10	18	9	5	3	1	4	5	46

나. 시설현황

1) 공공체육시설현황

○ 남구국민체육센터

구 분	연면적(㎡)	주 요 시 설
총 계	5,558.87	
지상3층	1,917.83	체육관, 댄스장, 골프연습장, 탈의실, 샤워실, 스피닝장
지상2층	948.66	헬스장, 카페테리아, 탈의실, 샤워실
지상1층	1,924.26	수영장, 요가장, 행정실, 회의실, 매장, 탈의실, 샤워실
지하1층	768.12	기계실, 전기실, 감시실, 통신실, 공조실

○ 백운포체육공원

구 분	면수	연면적(㎡)	비고(부대시설)
총 계 (9종)	20면	54,192	연면적 : 24,840.82㎡
천연잔디축구장	1면	9,590	<ul style="list-style-type: none"> ○ 관리사무소 : 1개동 ○ 관람석 (3개소 900석) <ul style="list-style-type: none"> ▶ 천연, 인조, 마사구장 ○ 테니스장 관리동(2동) ○ 파고라 (6동) ○ 조명탑 (25개) <ul style="list-style-type: none"> ▶ 테니스장(7개), 인조구장(6개) 풋살구장(6개), 족구장(2개) 인라인스케이트장(4개) ○ 화장실 (3개소) ○ 주차장 (210면) ○ 관리도로 : 16,879.39㎡
마사축구장	1면	9,490	
인조잔디축구장	1면	9,295	
마사야구장	1면	10,253	
그라운드골프장	1면	2,819	
테니스장	8면	5,124	
풋살구장	4면	4,730	
인라인스케이트장(농구장)	1면	1,934	
족 구 장	2면	957	

○ 분포문화체육센터

구 분	연면적(㎡)	주 요 시 설
총 계	3,630.03	
지상4층	658.97	체력단련장, 공용공간
지상3층	708.01	GX실, PT실, 안네데스크, 탈의/샤워실, 락카실, 공용공간
지상2층	722.58	분포도서관(종합자료실), 배움실, 사무실, 공용공간
지상1층	561.61	어린이자료실, 휴게음식점, 관리실, 공용공간
지하1층	658.70	주차장, 재활용창고, 공용공간
지하2층	320.16	기계실, 전기실, 발전기실, 소화가스실, 보존서고, 공용공간

○ 남구병상장

구 분	연면적(㎡)	주요시설
총 계	4,222.88	
지상 2층	707.58	카페테리아, 전기실, 발전기실, 행정실 등
지상 1층	3,515.3	아이스링크, 장비대여실, 정빙기실, 편의점, 스포츠용품점 등
지하 1층	293.94	기계실

2) 관광시설현황

○ 오륙도해파랑길 관광안내소

구 분	연면적(㎡)	주 요 시 설
총 계	339.43	
지상2층	91.99	종합안내소, 장애인전용화장실, 전망대, 휴식공간, 주차장
지상1층	247.44	휴게음식점, 오륙도홍보관, 관리실, 화장실, 주차장

○ 오륙도 스카이워크

구 분	연면적(㎡)	주 요 시 설
지상1층	1,594	스카이워크, 광장, 진입로, 망원경 등

다. 시설운영현황

1) 공공체육시설

구 분	요일별	이용대상	시 설	이 용 시 간	비 고
남구국민 체육센터	평 일	프로그램 참가회원	수 영 장 헬 스 장 체 육 관 골프연습장 댄 스 장 요 가 장	06:00~22:00	
	토·일 공휴일	프로그램참가회원 비회원일일입장	수 영 장 헬 스 장 체 육 관 골프연습장	09:00~18:00	
백운포 체육공원	매일	일반주민	운 동 장 축 구 장 야 구 장 족 구 장 농 구 장 테 니 스 장 풋 살 구 장	06:00~22:00	조명시설이 없는 경우, 일몰 이전 까지 이용가능
분포문화 체육센터	평 일	프로그램 참가회원	헬 스 장	06:00~22:00	
	토·일 공휴일	프로그램 참가회원		09:00~18:00	
	화·목	프로그램 참가회원	요 가	10:00~10:50	
	수·금	프로그램 참가회원	필 라 테 스	11:00~11:50	
				19:00~19:50	
				20:00~20:50	
				10:00~10:50	
				11:00~11:50	
				19:00~19:50	
				20:00~20:50	
남구빙상장	평 일	프로그램 참가회원	빙 상 장	09:00~18:00	
		비회원 대관		06:00~09:00 18:00~22:00	
	토·일 공휴일	비회원일일입장	빙 상 장	09:00~18:00	

2) 관광시설

- 운영일 : 연중무휴
- 운영시간 : 09:00 ~ 18:00
 - 하절기(6~9월) : 09:00 ~ 19:00 (1시간 연장)
 - 명절(설, 추석) : 12:00 ~ 18:00 (오후 개방)

〈오륙도 스카이워크 개방제한〉

이용자의 안전과 시설물 보호를 위해 눈, 비, 강풍(태풍) 및 시설 개보수 시 개방제한

2. 공공체육시설 관리·운영

가. 남구국민체육센터 운영

남구국민체육센터는 2010. 3. 2. 개관하여 민간위탁으로 운영하다가 2011. 8. 1. 부터 민간위탁 문제점을 개선하고 더 나은 서비스를 제공하고자 구청에서 직영하고 있다. 구 직영 이후 지속적인 경영혁신과 공공체육시설 관리 전문화를 가져왔으며, 현재 전국 국민체육센터 운영 벤치마킹의 중심기관으로 자리매김하고 있다.

2018년 12월 기준 정규회원은 5,000여명, 연간 이용인원은 62만여 명에 달하며, 수영, 헬스 등 7개 종목에 210여 개의 프로그램을 운영하였다.

또한, 남구체육회 연계 생활체육프로그램 운영으로 다양한 신규 프로그램을 개발하고, 회원 만족도 증대를 위한 회원중심 프로그램 만족도 조사, 회원등록대관, 운동장대여 스마트폰 상용 모바일 앱을 지속적으로 운영하며, 샤워장 리모델링, 노후운동기구 교체 등 시설투자 및 개선으로 최상의 스포츠 복지서비스를 지속적으로 제공하고 있다.

2018. 남구국민체육센터 이용자수

(단위 : 명)

구분 계	수영	헬스	생활체육	스피닝	골프 등	일일 자유이용
593,219	262,942	122,101	154,148	28,752	36,248	17,751

나. 국민체력100사업(부산남구 체력인증센터) 운영

국민체력100사업은 문화체육관광부와 국민체육진흥공단에서 주관하는 체육복지서비스 사업이다. 남구국민체육센터는 2012년부터 7년 연속 국민체력100사업의 체력인증센터로 선정되어 국비로 무료 체력수준 측정 및 전문가의 개인맞춤형 운동처방, 체력관리 서비스를 제공하여 구민의 체력증진에 크게 기여하였다.

특히, 개별 운동상담을 통해 과체중이나 비만자에게 트레이닝, 사이클 등 8주 과정의 체력증진교실을 운영하여 체력증진 뿐만 아니라 생활체육 참여 및 주민건강 향상에 이바지하였으며, 2018년에는 전국체력왕중왕선발대회에 출전하여 장년부 여자부문과 청년부 여자부문에서 최우수상(1위)을 수상하였다.

2018. 국민체력100사업 참여자수

(단위 : 명)

구분	체력측정	체력증진교실	비 고
계			
7,228	6,974	254	

다. 백운포체육공원 운영

백운포체육공원은 백운포매립지 118,670㎡를 국방부로부터 무상 양여받아 2001년부터 축구장 조성을 시작으로 2018년 말 현재까지 9종 20면의 각종 운동장이 조성되었다. 도심 속에 조성된 체육공원으로 야간조명시설을 갖추고 연 10만여명이 이용하고 있어 구민에게 쾌적한 휴식공간과 생활체육 대중화의 중심이 되고 있다.

2013년 7월부터는 백운포체육공원의 시설 대여 절차를 인터넷으로 이루어지도록 하여 편리성과 투명성을 높였으며, CCTV를 설치해 이용객들의 안전 확보에도 최선을 다하고 있다.

2016년 12월에는 테니스장을 이전 완료하여 실내빙상장 건립을 위한 부지 확보 및 테니스장 시설 개선을 통해 더 나은 서비스를 제공하고 있다.

2017년에는 풋살1구장 인조잔디 교체를 완료하였고, 2018년에는 인조잔디 축구장의 잔디를 교체 완료하였고, 노후 구장에 대한 시설 보수 및 투자를 지속적으로 추진해 나갈 예정이다.

2018. 백운포체육공원 이용자수

(단위 : 명)

구분	축구장	풋살구장	테니스장	야구장	족구장	기타구장
계						
127,462	38,683	67,772	8,919	4,852	4,725	2,511

라. 분포문화체육센터 운영

분포문화체육센터는 IS동서(주)로부터 기부채납 받아 2018. 4. 2. 개관하여 운영 중에 있다. 2018년 4월 기준 헬스 등록회원은 291명으로 시작 5월에는 요가, 필라테스 프로그램을 개설하여 연간 등록인원은 5,356명이며, 헬스 등 3개 종목의 프로그램을 운영하였다.

2018년 11월에는 요가 및 필라테스 프로그램을 저녁반으로 개설하는 등 다양한 시간대의 신규반 프로그램을 개설하여 회원 만족도를 증대하고 회원중심 맞춤형 프로그램으로 최상의 스포츠 복지서비스를 지속적으로 제공하고 있다.

2018. 분포문화체육센터 이용자수

(단위 : 명)

구분	헬스	요가	필라테스
계	57,303	1,898	1,876
61,077			

마. 남구빙상장 운영

남구빙상장은 국제경기장 규격을 갖춘 동부산권 유일의 생활체육형 공공 빙상장으로, 다양한 생활체육 경험 제공을 통한 동계스포츠 꿈나무 육성과 주민의 스포츠복지 향상을 위해 건립된 공공체육시설이다. 2015년 12월 문화체육관광부의 실내빙상장 건립 지원사업 공모에 선정되어, 2016년 6월에 실내빙상장 건립 설계공모 작품심사를 통해 현재 빙상장의 설계를 확정하였다. 이후 건립에 필요한 국비와 시비 예산을 지원받아 2017년 5월에 건립공사를 착공하여 2018년 5월 10일 준공식을 개최하였다. 2018년 5월 19일 시범운영을 시행하여 5,385명의 시민이 남구 빙상장을 찾는 등 성황리에 개장을 하였고, 2018년 12월말까지 46,044명이 이용하였다.

2018. 12월말 현재 스피드스케이팅, 프리스케이팅, 피겨스케이팅의 3종목 18개반의 프로그램을 운영하여 1,354명이 회원등록을 하였다.

2019년에는 더 많은 주민들이 이용할 수 있도록 주말 및 방학특강반의 운영일자 조정, 스케이팅 초보자의 적응을 돕기 위한 단기강습 운영, 진로체험과 연계한 단체프로그램 확대 운영 등을 통해 동계스포츠 인프라 구축 및 활성화를 위해 지속적으로 노력을 기울이고 있다.

2018. 남구빙상장 이용자수 (2018. 5. ~ 12.)

(단위 : 명)

구분	프로그램수강	1일입장	빙상체험	1일레슨
계	13,336	28,425	4,209,	374
42,135				

3. 관광시설 관리·운영

우리 구는 국가지정 명승이자 해파랑길의 시발점으로서 오륙도라는 천혜의 관광자원을 가지고 있으며, 이를 관광자원화 하기 위해 2011년 관광안내소 지역명소화 사업을 기반으로 2013년 2월 해파랑길 관광안내소를 개소하여 운영하고 있으며, 같은 해 10월 오륙도 스카이워크를 개장하였다. 따라서 오륙도 ~ 오륙도 스카이워크 ~ 이기대 갈매길을 잇는 관광인프라가 구축되어 전국적인 관광명소로 거듭나고 있으며, 연간 100만명 이상의 관광객이 방문하고 있다.

가. 오륙도 해파랑길관광안내소

동해안탐방로 해파랑길의 시발점으로서 관광객에게 최상의 안내 서비스와 정보를 제공하기 위해 총 사업비 11억원을 들여 용호동 산 197-4번지에 연면적 339.43㎡ 지상2층의 오륙도 해파랑길 관광 안내소를 2013년 2월에 개소하였다.

오륙도 해파랑길 관광안내소는 영어·일어·중국어가 가능한 통역 안내원들이 근무를 하고 있어 국내 관광객 뿐만 아니라 외국 관광객을 위한 서비스 제공에도 최선을 다하고 있다. 주요 서비스 내용으로 해파랑길, 갈매길에 관한 각종 홍보물과 정보를 제공하고 있으며 남구가 독자적으로 개발한 관광기념품을 전시·판매하고 있다.

관광안내소 1층에는 오륙도홍보관이 있어 오륙도에 관한 해양생태, 역사, 교육 자료 등 다양한 정보를 제공하고 있으며, 관광안내소 2층에는 2016년 11월 느린우체통을 설치하여 남구 기념엽서에 관광지에서 느낀 소감이나 사연을 적어 발송할 수 있도록 함으로써 관광객에게 특별한 추억거리를 제공하고 관광 상품화하여 남구 관광지 활성화에 기여하고 있다.

특히 2019년에는 해파랑길 관광안내소 증축에 따라 기존 건물도 자연과 조화로운 시설물로 리모델링 하는 공사가 2019년 5월 말 완공 예정으로 방문객의 볼거리 및 편의 제공을 확대할 계획에 있다.

나. 오륙도 스카이워크

오륙도 스카이워크의 옛 지명은 “승두말”이다. 승두말은 말안장처럼 생겼다고 “승두마”라고 부르던 것이 승두말로 되었으며 해녀들과 지역주민들은 “잘록개”라고 불렀다.

동해와 남해의 경계지점이기도 한 이곳 승두말에 2012년 9월 12일에 착공하여 2013년 10월 18일 개장하면서 “하늘위를 걷는다”는 의미를 담아 “오륙도 스카이워크”라 이름하였다.

스카이워크는 35m 해안절벽 위에 철제빔을 설치하고 그 위에 유리판 24개를 말발굽형으로

이어놓은 15m의 유리다리로 바닥유리는 12mm유리판 4장에 방탄필름을 붙혀 특수 제작한 두께 55.49mm의 고하중 방탄유리로 안전하게 설계되었다.

스카이워크 앞에 펼쳐진 바다는 시시때때로 아름답고 다채로운 색상을 연출하고 있어 사진 촬영의 명소이며, 현재 연간 100만명 이상이 방문하는 전국적인 관광명소로 각광받고 있다.

제5장 동 행정

1절 대연지구

2절 용호지구

3절 용당·감만·우암지구

4절 문현지구

제1절 대연지구

대연1동



1. 지세와 환경

유엔기념공원, 부산박물관, 문화회관 등 문화시설과 부경대, 경성대 등 대학가가 인접해 있다. 수영로·유엔평화로 등 주요도로와 지하철역이 연결되어 교통이 편리하다. 빌라, 원룸형 다세대 주택, 상가가 밀집된 지역이며 대연3구역 주택재개발 정비사업이 진행되어 있다.

2. 연 혁

- 1953. 9.10. 부산시 대연출장소 대연동
- 1970. 7. 1. 부산직할시 부산진구 대연출장소 대연동에서 대연 1, 2동 분동
- 1975.10. 1. 부산직할시 남구 대연1동에서 대연3동 분동
- 1979. 8. 8. 부산직할시 남구 대연1동에서 대연5동 분동
- 1995. 1. 1. 부산광역시 남구 대연1동으로 명칭변경
- 2013. 7. 1. 부산광역시 남구 대연1·2동 통합

3. 현 황

동 사 현 황

소 재 지	건립 연도	건 물(㎡)						대지(㎡)
		계	1층	2층	3층	4층	5층	
유엔평화로 24 (대연동 984-20)	2016	1,135.7	36.77	288.96	266.34	289.59	254.04	478.41

주요 현황

면적	세대수	인구수(명)			통/반	관공서
		계	남	여		
0.97km ²	10,293	19,884	9,875	10,009	31/174	3

학교	금융기관	병·의원	기업체	시장·상가	문화재·문화시설	공원·유원지	종교시설
1	3	42	6	3	-	1	20

4. 2018년 주요업무성과

가. 민원사무처리 현황

- 주민등록 전·출입 : 전입 3,262건, 전출 3,120건
- 주민등록 제신고 : 391건 ▷출생 79, 재등록 33, 사망 141, 정정 138
- 주민등록증 발급 : 1,571건 ▷신규 204, 분실 1,050, 기타 317
- 인감증명 발급 : 12,150건, 12,188통
- 주민등록등·초본 발급 : 23,026건, 29,939통
- 어디서나 민원발급 : 1,263건, 1,630통
- ※ 민원발급 수수료 수입 : 37,475,500원

나. 주민과 함께하는 주민자치센터 운영

① 대연1동사

- 캘리그라피교실 : 연중 344명, 다양한 캘리그라피체 연습
- 서예교실 : 연중 309명, 서예 기초이론 및 실습
- 양재홈패션교실 : 연중 535명, 제본 및 생활홈패션 제작
- 책만들기&종이공예 : 방학특강 47명, 다양한 자료활용 북아트 및 종이공예지도
- 어린이발표왕 : 방학특강 39명, 토론을 통한 발표력, 의사표현능력 함양
- 과학교실 : 방학특강 57명, 생활속 과학발견 및 과학체험

② 구 대연2동사

- 컴퓨터교실 : 연중 356명, 인터넷 검색, 한글, 동영상 편집 등
- 요가교실(I) : 연중 901명, 스트레칭 및 요가
- 요가교실(II) : 연중 743명, 스트레칭 및 요가
- 노래교실 : 연중 2,814명, 대중가요 배우기
- 중국어교실 : 연중 153명, 중국어 기초 및 회화

다. 쾌적하고 살기좋은 도시환경 조성

- 일일 환경순찰 : 측구 및 도로시설물 파손 등 견문보고 82건
- 관내 불결지 환경정비 : 상습불결지, 쓰레기 무단투기정비 81회 31톤
- 가로 환경 정비 : 잡초제거 20회, 불법광고·적치물 정비 26회
- 새마을 방역봉사대 방역 : 22회, 78명, 소요예산 2,927천원
- 주민자율방범대 방법활동 : 자율방범대 8명, 자율방범활동 85회
- 지역자율방재단 방재활동 : 자율방재단 18명, 자율방재활동 17회

라. 더불어 잘 사는 행복나누기 사업 추진

- 설·추석 명절 사랑의 성품 전달 : 642세대, 15,620천원
- 대연제1장학회 장학금전달 : 장학생 3명, 1,500천원
- 대연제2장학회
 - 장학금 전달 : 장학생 3명, 1,500천원
 - 경로당 위문음식 전달 : 경로당 7개소, 1,500천원
- 새마을문고회
 - 추석맞이 부식세트 전달 : 50세대, 750천원
 - 여름나기 성품 전달 : 24세대, 240천원
 - 연말연시 부식세트 전달 : 100세대, 1,500천원
- 새마을부녀회 어르신 점심식사 대접 : 120명, 1,500천원
- 새마을단체 경로당 여름나기 음식 전달 : 경로당 9개소, 1,500천원
- 바르게살기운동협의회 김장김치 전달 : 10세대, 300천원
- '천원의 아름다운 동행' 교복구입비 지원 : 11세대, 2,200천원
- 민·관협력 사랑의 집수리 사업 : 1세대, 500천원
- 민·관협력 사랑의 집청소 지원 : 2세대, 재능기부

마. 동 복지기능강화 특화사업 추진

- 경로당과 함께 하는 한방교실 운영 : 경로당 5개소, 13회 실시
- 취약계층 전수 조사
 - 독거노인 : 483가구
 - 40-64세 1인가구 : 1,541가구
 - 공폐가 거주자 : 54가구
- 이웃돌봄엽서 운영 1,000매 제작
- 사랑의 반찬나눔 운영 : 고독사 위험군 267가구
- 필레몬의 생일케이크 전달 : 홀로어르신 45명
- 홀로어르신 도시락 전달 : 홀로어르신 66명
- 안부 야구르트 배달 : 고독사 위험군 1,342천원
- 푹푹푹! 두드림데이 운영 : 복지사각지대 12가구
- 희망드림 방문데이 운영 : 복지사각지대 20가구
- 복지통장의집 문패 제작 및 부착 : 복지통장 31명
- 마음든든 수호천사 인증제 시행 : 지속적 후원업체 4개소

바. 주민화합 행정 구현

- 제16회 대연1동 동제 봉행 : 3.2. 우룡정, 주민 100여명
- 주민자치위원과 함께하는 동네 한바퀴 : 6.26. 인도문화원, 11.3. 대연119안전센터
- 함께하는 우룡산 작은음악회 : 10.11. 우룡산체육공원, 주민 300여명
- 전입신고사후확인 안내문 배부 : 2,562건
- 책읽는 마을 『주민 독서감상문 경진대회』 : 10.25. 7명 시상
- 책읽는 마을 『독서왕 선발대회』 : 12.23. 8명 시상

사. 주요 현안사업 추진

① 대연1동 11통 지역 미개설 도로 조속 추진

- 위 치 : 대연1동 11통지내 987-103번지 일원
- 총사업규모 : 도로개설 L=740m, B=6m
- 총 사업 비 : 11,375백만원(공사 845, 보상 10,510, 기타 20)
- 추진경과
 - 전체 740m중 320m 개설 완료(2,770백만원)
 - 2018. 11월 L=58m(700백만원) 착공
- 추진계획 : 2019년 내 계획구간 L=362m (7,905백만원) 예산반영 후 개설

② 대연3구역 주택재개발 정비사업

- 위 치 : 대연동 1619번지 일원(대연중학교 주변)
- 연 면 적 : 682,227㎡
- 건축규모 : 지하6층, 지상36층, 28개동 4,488세대
- 조합원수 : 1,755명(조합장 서영조)
- 추진실적
 - 현장설명회 실시(2012.8.10.)
 - 조합설립 변경 인가(2013.5.6.)
 - 정비계획수립 및 정비구역지정 변경(안) 주민설명회(2015.10.27.)
 - 정비구역 및 정비계획 변경지정고시(2016.3.16.)
 - 사업시행인가(2017.7.5.)
 - 관리처분계획 관련 정기총회(관리처분계획 승인)(2018.9.2.)
 - 관리처분 계획 인가 신청(2018.11.2.)

5. 2019년 주요업무계획

가. 신뢰와 소통의 참 봉사행정 실천

① 신뢰받는 공직자세 확립

- 친절봉사 자세확립 : 직원 친절교육, 전화응대 매뉴얼 제작 활용
- 동 행정 역량 강화 : 직원 직무교육, 소양교육, 청렴교육 지속 실시
- 현 장 확 인 행 정 : 1일 순찰 확행, 주민불편사항 해소, 전문·동정보고
- 민원처리결과 SMS 통보 : 처리결과 문자 통보로 신뢰받는 행정구현

② 편리한 민원창구 운영

- 행정장비 무료제공 : 복사기, 팩스 등 주민편의 행정서비스 지속 제공
- 각종시책 적극홍보 : 전입 환영 생활정보 안내문 제공
- 무인민원발급기 운영 : 민원서류 발급 수수료 감면 및 주민편의 제공

③ 주민소통 행정추진

- 주민화합 행사개최 : 동제(정월대보름), 함께하는 우룡산 작은음악회(4월중)
- 구민행사 적극참여 : 주민자치박람회·오륙도 평화축제·오륙도 사랑 걷기축제 등
- 경로효친 실천행사 : 경로당(10개소) 어르신 삼계탕, 떡국 제공 행사 등

나. 주민본위의 주민자치회 운영 강화

① 주민자치회 프로그램 활성화

- 성인 대상 평생학습 프로그램 운영 : 컴퓨터·홈패션·중국어·노래교실
- 중·노년층 대상 프로그램 운영 : 서예·요가교실
- 소외계층 자녀 방과후학교 학습 프로그램 운영 : 과학·토론교실
- 다양한 독서활동을 통한 글로벌 인재 양성 : 북아트 교실

② 주민자치회 사회봉사활동 기회 제공

- 주민자치위원 전문성 제고
 - 지역에서 덕망 있고 전문분야 종사자를 위원으로 신규 위촉
 - 주민자치 교육·훈련 참가, 우수지자체 견학, 워크숍 참여 등
- 주민자치회 위원 및 각종 단체원들의 재능 기부
 - 사회봉사 참여기회 확대 및 지역주민과의 화합
 - 어려운 이웃에 대한 나눔과 봉사활동으로 함께 잘사는 지역 사회 조성 및 공동체 의식 형성 확대에 기여

다. 안전하고 쾌적한 청정 도시 조성

① 쾌적한 도시환경 조성

- 환경정비 기동반 운영 : 생활불결지 등 주민불편사항 신고시 즉시 처리
- 도시미관 저해물 정비 : 노상적치물, 불법광고물, 방치차량 정비 등
- 골목길, 도로환경개선 : 골목길 정비, 계절별 초화식재 등
- 동장 1일 순찰제 실시 : 관내 주민불편사항 신속 파악, 적기 해소

② 안전한 생활기반 조성

- 재해예방 행정 강화 : 재해 위험지 및 관내 도시시설 수시 순찰
- 재난대비 대응 체제 : 단체별 비상안전망 구축, 수시 장비 점검
- 신축건물 공사장 및 재해우려지 등 중점관리 시설물 순찰 정비
- 빈 집 파 악 관 리 : 폐·공가 수시 파악으로 범죄 및 재해 예방

③ 주민생활 편의 제공

- 주민불편 최소화 : 이면도로 반사경 및 과속방지턱 설치 건의
- 주민불편 해소 : 생활민원 등 현장 확인 후 즉시 조치
- 하수도, 보안등, 도로파손지 등 주민생활불편사항 전문보고 활동 강화
- 다중집합지 및 불결지 방역 실시 : 새마을지도자 “방역봉사대” 운영
- 주민자율 방역활동 강화 : 불결지 중심, 하절기(6월~10월) 집중방역 실시
- 주민자율방범대 방법활동 강화 : 청소년 선도 및 야간방범 순찰 강화

라. 사각지대 없는 맞춤형 복지행정 구현

① 맞춤형 복지서비스 제공

- 기초생활수급자 발굴 및 관리 : 신규 수급자 발굴 및 지속적인 상담 실시
- 저소득층 자립 지원 : 희망·내일키움통장, 청년희망키움통장 등 홍보 강화
- 임대주택 연계 : 임대주택 연계로 주거안정 도모
- 지역사회서비스투자사업 : 지역특성·주민욕구에 맞는 사회서비스 제공
- 저소득 한부모가정 지원 : 다양한 복지서비스 제공으로 생활안정 지원
- 다문화가족 관리 : 다문화가족 지원정책 홍보를 통한 한국생활 정착 기여

② 활기차고 안전한 노후생활 지원

- 기초연금업무 추진 : 국민연금공단과 협력하여 기초연금신청 독려·홍보
- 노인일자리 제공 : 노인의 사회참여 확대 및 경제적 지원
- 홀로어르신 안전지원 : 희망시그널 안부확인서비스 및 도시락 배달
- 경로당 관리 및 지원 : 경로당 10개소(미등록 1) 수시 점검 및 물품 지원

③ 장애인 편의증진 및 생활안정 지원

- 장애연금 업무 추진 : 홍보 강화로 차질 없는 장애연금업무 추진
- 장애인 서비스 추진 : 각종 장애관련 민원 적정 처리 및 관리
- 장애인 일자리 사업 : 장애인의 사회참여 기회 제공 및 생활안정 지원
- 중증장애인 활동지원서비스 추진 : 중증장애인의 사회활동 지원

마. 나눔과 돌봄이 있는 행복한 마을 만들기

① 복지사각지대 발굴 지원 강화

- 취약계층 전수 조사 실시 : 취약계층 방문상담을 통해 맞춤형서비스 지원
- 민·관 협력을 통한 위기가구 발굴·지원체계 구축
 - 지역사회보장협의체 운영 활성화 : 역량강화 교육, 벤치마킹 등
 - 인창대연요양병원, 행복남구제가센터 업무협약으로 민·관협력 활성화
- 방문형 서비스 제공기관과의 연계 및 협력 체계 강화
 - 보건소 방문건강관리사와 동행방문으로 보건·복지 원스톱서비스 실시
 - 독거노인생활관리사와의 회의를 통한 복지사각지대 발굴 및 서비스 연계 추진

② 현장밀착형 서비스 제공으로 찾아가는 복지 실현

- 사랑의 반찬 나눔 추진 : 고독사 위험군 반찬 전달 및 안부확인 실시
- 안부 요구르트 배달사업 추진 : 민간자원활용 복지사각지대 해소
- 경로당과 함께하는 한방교실 추진으로 노인맞춤형 복지 실현
- 찾아가는 복지상담 활성화
 - 복지대상자 방문 초기모니터 상담 강화
 - 희망드림 방문데이, 똑똑똑 두드림데이 운영으로 동 협의체 위원의 활동 강화

③ 나눔을 실천하는 사랑의 이웃돕기 추진

- 경로당 방문 및 어르신 점심대접 등 위로잔치 개최
- 1단체 1복지 사업 실시로 취약계층에 대한 상시지원체계 구축
- 「사랑의 쌀 나누기」 사업 추진 : 명절맞이 사랑의 쌀 나누기 개최
- 「우리동네 수호천사」 인증제를 통한 나눔문화 확산
- 자원 발굴 및 연계 지원 : 지역자원 발굴하여 맞춤형 이웃돕기 추진

6. 우리동의 자랑거리

○ 우룡산 공원

1997. 11월 준공된 우룡산 공원은 철봉 등 체력단련시설 17종을 비롯하여 정자 등 편의시설 5종과 운동장이 있으며 각종 조경수목이 식재되어 많은 주민들이 이용하고 있는 공원이다.

2000년에는 대연제2근린공원 조성계획에 따라 우룡산 정상에 우룡정이 설치되어 부산항과 해운대, 영도까지 전망할 수 있으며, 매년 정월대보름에는 전통문화 계승과 지역발전은 물론, 주민화합 및 무사안녕을 기원하는 동제를 개최하고 있다.

사계절 꽃과 녹음이 각종 편의·휴양·운동·교양시설들과 어우러져 도심 속의 주민 휴식처로 각광받고 있을 뿐 아니라, 매년 봄에는 벚꽃이 만발하여 많은 구민들이 즐겨찾는 체육공원이다.

대연3동



1. 지세와 환경

남구 17개동 중 면적이 가장 넓은 동으로(구 전체 14.32%) 남부경찰서, 도로교통공단, 교통방송국 등 관공서와 부경대학교, 경성대학교 등 교육기관이 있다. 도시철도역(경성대·부경대역) 주변과 수영로 및 용호로를 중심으로 대형 상가빌딩 및 주상복합건물이 즐비한 상권이 형성되어 있으며, 단독 주택들은 다세대주택(원룸 등)형태로 급속히 변화되고 있는 지역으로 교육·행정·상업·교통의 요충지이다.

2. 연 혁

- 1910년대 동래구 용주면 대일리
- 1953. 9. 10. 부산시 대연출장소 대연동
- 1970. 7. 1 부산직할시 부산진구 대연출장소 대연동에서
대연 1, 2동 분동(대연1동 소속)
- 1973. 3. 10. 부산직할시 대연출장소 대연1동
- 1975. 10. 1. 부산직할시 남구 대연1동에서 대연3동 분동
- 1995. 1. 1. 부산광역시 남구 대연3동으로 명칭변경
- 2001. 10. 30. 부산광역시 남구 대연3동주민자치센터 개소
- 2007. 9. 1. 부산광역시 남구 대연3동주민센터 명칭변경
- 2013. 9. 13. 부산광역시 남구 대연3동주민센터 이전 개소

3. 현 황

동 사 현 황

소 재 지	건립연도	건 물(㎡)		
		계	1층	2층
수영로 345	2013	1,209.64	231.69	977.95

주요현황

면적	세대수	인구수(명)			통/반	동근무직 직원	관공서
		계	남	여			
3.84km ²	14,507	33,054	16,154	16,900	33/298	15	14

학교	금융기관	병의원	기업체	시장상가	문화재· 문화시설	공원·유원지
8	8	41	14	2	1	2

4. 2018년 주요업무성과

가. 고객이 만족하는 행정서비스 제공

- 민원서류 발급 : 87,031건, 수수료수입 66,564천원
- 전화응대 방법 등 친절도 향상을 위한 직원교육 : 월1회
- 민원서비스 향상을 위한 통합발급기 설치 운영 : 4대 5개 창구운영

나. 주민과 함께하는 주민자치회 운영

- 프로그램 운영 : 생활영어, 단요가 등 총 16개 강좌 운영(총 16,250명 참여)
- 새마을 작은도서관 운영
 - 보유도서 2,760권(기 보유 2,500권, 신규구입 260)
 - 독서회원 1인 2권씩 2주간 대출
- 주민자치회 프로그램 자율성 향상을 위한 동아리팀 구성 운영
 - 스포츠댄스, 난타
- 결혼이민자 지원을 위한 외국어 강좌 운영
 - 원어민 중국어교실(전문 자격증 소지한 중국인 결혼 이민자)
- 주민자치박람회 동아리 경연대회 장려상 수상(난타 동아리팀)
- 민간시설 활용 직장인 야간 프로그램 운영 : 단요가(주 2회, 155명)
- 행복학습지원센터 운영 : 시낭송, 일본어자격증반, 정리수납 3개 프로그램, 1,691명

다. 지역문제 해결을 위한 공동체 형성 공모사업 시행

- 위 치 : 대연3동 용소로 21번길(부경대 북측 골목길)
- 사업기간 : 2018. 11. 9. ~ 11. 20
- 사업내용 : 문학작품아래 훼손·오염된 담장(길이 260m, 높이 25cm)청소 후 도색하여
향파문학거리 정비
- 기대효과 : 향파(이주홍) 선생의 문학작품 스토리가 담긴 대학로 문학거리 활성화
- 사 업 비 : 4,000천원 ▷ 시비 2,000천원, 구비 2,000천원(주민자치회 공모사업)

라. 재난없는 쾌적하고 편안한 생활환경 조성

- 하수도, 보안등, 도로시설물 파손 등 견문보고 : 54건
- 재해우려지 및 중점관리 시설물 순찰 정비 : 251회
 - 대연천 하천 정비, 대천사거리, 대남포차 일원 저지대 등
- 새마을 방역 활동 실시 : 10회, 연인원 100명
- 민방위 안내문 제작 배부 : 1,500매 제작, 1,200여명 배부

마. 환경정비 활동 추진

- 불결지 환경정비
 - 환경정비의 날 운영 : 15회, 연 300명 참여(쓰레기 20톤 수거정비)
 - 용소경로당 앞, 쓰레기 무단투기지역 정비 및 대형 운모화분 관리
 - 분기별 계절초화 200본 교체 식재
 - 남천중학교 후문 화단철거 및 인도개설
 - 우영주택 불결지 정비 후 벽화 그리기
- 생활주변 나무심기 및 틈새 녹화로 푸른남구 가꾸기

바. 취약계층 발굴·지원으로 자립기반 조성

- 기초생활수급자 생계비 및 주거비 지원 : 204세대, 1,111,776천원
- 청장년층 1인 가구 사회안전망 구축을 위한 전수조사 : 1,371명
- 저소득 한부모가족 양육비 및 교육비 지원 : 60세대, 91,200천원
- 영구임대 및 전세임대 입주 대상자 추천 : 53세대, 92명
- 장애인연금 및 차상위 장애(아동)수당 지원 : 221명, 36,7920천원
- 기초노령연금 지원 : 2,131명, 5,701,803천원
- 보육료 지원 : 1,389세대, 1,504명

사. 더불어 사는 복지시책 추진

- 설·추석맞이 행복나누기 운동 전개 : 304세대, 7,900천원
- 홀로어르신 등 점심대접 : 2회, 200여명
- 홀로어르신 및 저소득 아동 결연 추진(총 27세대)
 - 홀로어르신 : 영웅주유소 2세대, 1,684천원, 경성대학교회 1세대 1,200천원
 - 저소득아동 : 동광골프장 3세대, 2,272천원, 경성대학교회 1세대 1,200천원, 대영온천 20세대 600천원
- 커피자판기 수익금으로 이웃돕기 성품 및 긴급지원
 - 향토집 굴국밥 참여, 350천원 후원금 마련
- 대연3동 지역사회보장협의체 ▷ 방문상담, 특화사업, 사례관리 지원
 - 「집밥이 최고야!」 밑반찬 지원 : 독거노인 40세대 1,950천원
 - 민관협력사업: 긴급지원 5세대, 6,300천원
 - 찾아가는 복지상담 : 취약계층 102세대 방문
 - 통합사례관리 : 22세대 26명 관리
- 각종 사회단체 후원 결연사업 추진
 - 주민자치위원회 : 9988 장수 야쿠르트 지원 26세대 1,200천원
 - 바르게살기위원회 : 사랑의 자장면나누기 130명, 1,000천원
 - 새마을부녀회 : 저소득 이웃 김장나누기 100세대, 2,500천원
 - 적십자봉사회 : 14세대, 구호물품지원 및 안부 전화

5. 2019년 주요업무계획

가. 고객감동의 열린 행정 구현

- 친절마인드 제고를 통한 민원 만족도 향상
 - 먼저인사하기 등 직원 친절교육, 각종 업무연찬 : 월 1회 이상
 - 민원처리(어디서나 민원, 주민등록증 발급 등)사항 문자서비스(SMS) 발송
 - 공무원 전화 친절도 교육 실시 : 주 1회
- 민원실 환경 개선을 통한 밝고 깨끗한 분위기 조성
 - 민원실 내 화분 비치 및 사무실 청결 유지로 쾌적한 공간조성
 - 민원 안내판 및 전입자를 위한 동정 홍보 리플릿 비치
- 주민자치회 프로그램 내실화 및 활성화
 - 프로그램 운영 : 단요가 외 15개 프로그램

- 주민 수요에 맞는 맞춤형 프로그램 개발 및 운영
 - 프로그램 만족도 조사 및 신규프로그램 개설시 주민의견 반영(상·하반기)
 - 내실 있는 주민자치회 홈페이지 운영
 - 프로그램 운영 및 공지사항 등 자료 정비(월1회)

나. 쾌적하고 안전한 생활환경 조성

- 현장위주 행정추진으로 주민불편사항 해소
 - 전문보고 내실 운영 : 교통시설물, 보안등, 도로파손, 환경관련 등
 - 동장 1일 순찰제 운영 : 관내 주민불편사항 해소
- 쾌적하고 깨끗한 거리환경 조성
 - 주요 간선로 및 불결지 지속적인 환경정비 추진
 - 경성대 ~ 부경대 대학로 주변 불결지 및 불법 광고물 등 정비
 - 노인일자리사업 인력 활용 환경정비사업 실시
 - 도시환경정비의 날 운영으로 깨끗한 거리환경 조성
 - 통장 및 새마을단체인 등 솔선하여 참여분위기 조성
 - 생활주변 나무심기 및 틈새 녹화사업 추진
 - 대형 운모화분(3개소) 지속 관리
 - 대연천 불결지 지속 정비 추진
 - 대연소하천 불결지 지속 정비 추진
- 재해·재난 없는 쾌적한 생활환경 조성
 - 관내 재난우려지 매일 2회 이상 순찰활동을 통한 재해 사전 예방
 - 통·반장을 통한 생활불편 시설물 신고체계 확립
 - 스마트폰을 통해 비상상황 발생 시 긴급보고
 - 시민안전 체험현장 견학을 통한 주민 재난 대처능력 함양
 - 재난 대응훈련, 민방위훈련 등 적극 참여 유도

다. 다 함께 잘 사는 복지행정 구현

- 후원사업 활성화를 통한 결연지원사업 확대
 - 결손가정, 저소득 자녀와 민간단체 결연을 통한 후원금품 지원
 - 독지가 및 각종 사회단체 후원 결연사업 추진
- 저소득 노인 및 홀로노인 지원
 - 경로당 환경정비, 경로위안잔치 개최 : 연 2회

- 생신상 차려드리기 및 중식 제공 : 부녀회, 요식업소 등
- 노인 일자리 제공 : 노인일자리사업, 공공근로사업 등
- 독거노인 위기 해소를 위한 안전망 구축사업 등
- 찾아가는 복지지원사업 추진
 - 설·추석 명절맞이 어려운 이웃 성품전달 행사 추진 : 연 2회
 - 홀로노인 목욕 및 말벗 자원봉사활동 실시 : 분기 1회
 - 사랑의 밑반찬(김장김치) 지원, 구호물품지원 : 새마을부녀회, 적십자봉사회
 - 장기질환, 실직, 재난 등으로 인한 지원 대상가구 발굴 : 수시
 - 홀로어르신 안부를 위한 야쿠르트 배달사업 실시 : 주 2회

6. 우리동의 자랑거리

가. 황령산

해발 472m인 황령산은 남구, 수영구, 연제구, 부산진구 중심부에 자리 잡고 있어 부산 전역을 감상할 수 있는 최적지로 꼽힌다. 광활한 편백 조림지와 4개의 약수터, 체육공원이 조성되어 있으며, 부산의 아름다운 야경을 조망할 수 있어 등산, 트레킹, 드라이브, 테이트 코스로 각광 받고 있다. 지난 해 황령산 전망덱터 개장으로 음료와 간단한 식사도 즐길 수 있으며 시티투어 버스가 운행 중이다.

나. 대학로

경성대, 부경대 주변 대학가는 먹거리가 풍부하고, 클럽문화가 발달해 있다. 경성대콘서트홀, 가람아트홀 등 크고 작은 공연장에서는 음악, 무용, 연극 등 다양한 공연이 펼쳐지고, 대학가 일원에 밀집해 있는 소극장은 부산의 새로운 공연문화를 선도하고 있는 등 서울의 홍대거리로 비유될 만큼 각종 문화시설, 즐길거리, 볼거리가 밀집해 있다.

다. 부산예술회관

지하1층, 지상4층 규모로 공연장, 전시실, 연습실, 야외공연장과 편의시설 등을 두루 갖추고 있는 부산 대표 예술회관이다. 기존의 문화시설과 달리 부산의 예술인과 예술동호회, 아마추어 예술인 그리고 대학가의 인디그룹 등 예술을 향한 문호를 활짝 개방하고 있다.

대연4동



1. 지세와 환경

옛 석포·당곡부락에서 발전한 마을로서 중산층과 고지대 저소득층 주민이 혼재한 주거 밀집 지역으로 대연파크푸르지오가 입주(2018. 6월)하여 중산층과 유동인구가 다소 늘었으나 아직 까지 약 50% 지역에 재개발이 추진 중이다. 세계 유일의 UN기념공원과 지방 문화 발전의 중추적 역할을 선도하는 문화회관이 있으며 그 외 부산박물관, UN조각공원, 유엔평화기념관, 일제강제동원역사관이 위치하여, UN평화문화특구 남구의 문화·관광 중심지로 발전이 기대 되는 지역이다.

2. 연 혁

- 1953. 9. 10. 부산시 대연출장소 대연동
- 1970. 7. 1. 부산직할시 부산진구 대연출장소 대연동에서 대연12동으로 분동 (대연2동)
- 1975. 10. 1. 부산직할시 남구 대연2동에서 대연4동 분동
- 1995. 1. 1. 부산광역시 남구 대연4동으로 명칭 변경
- 2007. 9. 1. 부산광역시 남구 대연4동주민센터로 명칭 변경

3. 현 황

동 사 현 황

소 재 지	건립 연도	건 물 (㎡)					대지 (㎡)
		계	1층	2층	3층	지하	
석포로91번길 96 (대연동 1020-2)	1992	684.30	311.10	243.42	-	129.78	410

주 요 현 황

면 적	세대수	인 구 수 (명)			통반	동근무 직 원	관공서
		계	남	여			
1.00km ²	5,436	12,731	6,250	6,481	20/151	11	6

학 교	금 융 기 관	병·의원	기업체	시 장 상 가	문 화 재 문화시설	공 원 유원지	종교시설
2	2	9	0	1	4	2	16

4. 2018년 주요업무성과

가. 주민 감동을 위한 행정서비스 제공

- 신속한 민원사무 처리 : 주민등록 전입신고 등 총 36,972건
- 주민 알 권리 충족 : 구·동정 소식 주민자치회 홈페이지 상시 게재
- 행정장비(팩스, 복사기) 및 서류봉투 무상 제공 : 4,876건

나. 주민자치회 운영 활성화

- 주민자치위원회 활동 : 회의개최 9회, 안전심의 9건
- 동 특성에 맞는 주민자치 프로그램 운영 : 8개, 6,925명 참여
- 주민자치공모사업 등 특화 프로그램
 - 키 쑥쑥! 어린이 태권체조교실 운영 : 성장 태권체조교실 운영 및 2018년도 남구 주민자치박람회 경연대회 참가 인기상 수상
 - 깨끗한 우리 마을 만들기(벽화그리기 사업) : 상습 무단 투기지역 환경정비실시 및 벽화그리기, 늘봄 어린이공원 환경정비 및 벽화그리기
- 찜지도서관 운영 : 도서보유 7,517권, 도서대여 2,231명 1,411권

다. 깨끗하고 살기좋은 마을환경 조성

- 주거지 전용 주차장 운영 : 2개소, 82면
- 도시·이면도로 환경정비의 날 운영 : 104회, 312명
- 동정·전문보고 운영 : 60회
- 새마을방역단 방역활동 전개 : 22회 110명

라. 재난재해 예방 활동 전개

- 재해우려지 순찰 강화 : 3개소, 52회
- 야간 방범 활동 전개 : 52회, 104명
- 침수피해 예방 활동 지원 : 모래주머니 쌓기, 사전 예찰 등

마. 더불어 잘 사는 복지행정 구현

- 설·추석 행복 나누기 : 490세대 11,950천원
- 관내 기관 연계 장학금 및 성금전달 : 13세대 6,500천원
- 독거노인 슈퍼100 배달사업 : 월40세대(주2회), 1,711천원
- 어르신 경로잔치, 점심대접 : 2회 190명

- 사랑의 김장김치 및 따뜻한 겨울나기 : 김장김치 100박스, 31세대 난방용품 3,000천원
- 오류도 5,600원 희망나눔사업 모금사업 : 871명 14,148천원
- 복지대상자별 맞춤형 복지 추진
 - 기초생활수급자 생계급여 지원 : 253세대, 1,223,992천원
 - 기초생활수급자 주거급여 지원 : 323세대, 333,828천원
 - 위기가정에 대한 의료비 등 긴급지원 : 8세대 8명
 - 기초연금 지원 : 1,944명 3,638,904천원
 - 노인일자리 사업 실시 : 17명 2,700천원
 - 보육료 지원 : 709세대 766명
 - 중증장애인연금 지원 : 101명 194,252천원
 - 장애수당 지원 : 85명 34,000천원

바. 동 복지기능강화 다복동사업 추진

- 테마별 복지사각지대 발굴사업
 - 고독사 예방 취약계층 전수조사 실시 : 고위험군 독거노인 386명, 청장년층 1인가구 698명
 - 주거취약지 공폐가 거주자 전수조사 : 25세대
- 찾아가는 복지상담 : 헬로365발굴단 현장방문의 날(10세대), 전입 취약계층 복지상담
걱정말아요 그대(30세대)
- 통합사례관리대상자 발굴 및 관리 : 내부사례회의 14회, 통합사례관리대상자 25명 관리
- 민·관협력 자체 특화사업 실시

사 업 명	사업일시	지원세대	사업비(천원)	사업내용
마음을 배달하는 배달왕 아동식사지원사업	2월~12월	월45세대	9,000천원	저소득아동에서 먹거리를 지원하여 정기적 방문을 통한 결식예방
우리동네 숨은보석 인증세 실시	4월~12월	업체4곳	비에산	어려운 이웃에게 온정을 베푸는 대상자에게 인증서를 전달하여 지속적인 관심유도
재능기부 집수리 지원사업 우리동네 맥가이버	2월~12월	8세대	6,040천원	자원봉사자 11명과 함께 주거취약세대에 민관협력 사회안전망 구축
만수무강 독거노인 생신축하 사업	3월~12월	월1~2세대	600천원	생신을 함께 하며 이웃에 대한 관심표현 및 효를 실천
헤어cut 행복up 무료헤어서비스 사업	1월~12월	90명	450천원	협의체 위원의 재능나눔을 통한 저소득 계층의 무료이발
(취업)제과 후원 사랑이 뽕뽕 터지는 날	4월~12월	1,200명	4,800천원	후원업체 자원발굴을 통한 관내 사회복지기관(3곳)에 지역사회의 관심을 주기적으로 전달

5. 2019년 주요업무계획

가. 고객 감동 행정서비스 제공

1) 고품질 민원서비스 제공

- 친절교육 정례화로 친절마인드 제고 : 월 1회 이상
- 내가 먼저(I First) 운동 전개
 - 민원인이 사무실에 들어오면 내가 먼저 인사하기, 내가 먼저 미소짓기
- 주민 편의 행정서비스 제공
 - 민원 처리결과를 SMS 문자메세지로 통보하여 궁금증 해소
 - 행정장비(팩스, 복사기) 무료 사용 및 서류봉투 제공
 - 지역주민을 위한 회의실 무료 개방
- 주민자치프로그램 작품 전시회를 여는 등 특색 있는 민원실 제공
- 동사환경정비로 쾌적한 환경조성
 - 동사 복도·계단 정비
 - 사무실내 환경정비
 - 우리동네 알림 홍보 게시대 설치

2) 주민불편 신속 해결을 위한 현장 행정 추진

- 일일 순찰 활동 강화 : 주 10회 이상
- 신속한 주민 전달체계 구축 및 활용
 - 통반장 비상연락 체계 및 비상상황 발생 시 보고 체계 구축
- 현장견문보고 내실 운영 : 동 자체 해결 또는 담당부서 연계 처리
- 주민자율감시단 사업추진 : 주민자율감시단을 구성 상습무단투기 지역 단속·계도

나. 주민 자치 다양화로 함께 누리는 문화

1) 주민자치위원회 운영 활성화

- 주민자치위원 역량 강화
 - PPT활용 회의 없는 토론문화정착
 - 소양교육 실시 및 각종 교육(워크숍) 참석
 - 각종 시책사업 추진을 위한 협조
- 주민자치위원회 주관 시책사업 추진
 - 무의탁 독거노인 안부확인 슈퍼100 배달사업
 - 출생신고 가정 보육정보 및 출산축하선물(기저귀) 제공
 - 저소득층 아동 무료목욕후원사업
- 동네 한마당 행사 개최 : 10월

- 주민자치프로그램 작품 전시·발표, 저소득 이웃돕기 『행복이 춤추는 프리마켓』 등

2) 주민자치 프로그램 활성화

- 동 특성에 맞는 주민자치 프로그램 운영
 - 노인 대상 : 노래교실, 서예·한자교실, 문인화 교실 등
 - 전업주부 대상 프로그램 : 라인댄스 및 요가교실 등
- 일상생활에 활용 가능한 실용성 높은 강좌 개설
 - 풍물교실, 요가교실 등
- 주민자치회 동아리의 지역 봉사 활동 강화
 - 풍물 동아리 : 복지관 공연 무료 봉사 활동
 - 요가 동아리 : 장애인 복지관 식사 봉사 활동

다. 복지시책 활성화로 주민 행복 더하기

1) 찾아가는 복지서비스 사업의 내실있는 추진

- 취약 계층 전수조사 실시(고위험군 독거노인, 청장년 1인가구) : 상반기 예정(4-6월)
- 통합사례관리대상자 발굴 및 민·관협력 서비스 연계 : 수시
- 동 지역사회보장협의체 구성 및 회의운영 : 격월
- 다양한 민·관협력 특화사업 운영
 - 찾아가는 방문상담, 독거노인 안부확인사업, 주거취약계층 집수리지원사업, 저소득아동 식사지원사업, 저소득층 생신축하사업, 재능기부 무료해어서비스, 복지사각지대 발굴 이웃돌봄 우편함 등

2) 복지 수급자의 효율적 관리 운영

- 복지수급자 연간 방문 조사 계획 수립 : 연초
- 방문 조사 결과 변경 사항 즉시 반영 : 수시
- 복지시책 안내문 제작배부를 통한 시책홍보 : 통장회의 등 각종 회의 시
- 관내 경로당 방문 및 아동급식업체 점검 : 연 2회, 9개소

3) 취약계층 발굴·지원으로 복지 안전망 구축

- 복지사각지대 취약계층 적극 발굴 : 전수조사 및 통합사례관리를 통한 맞춤 서비스 제공
- 위기상황에 처한 생계곤란 세대보호 : 긴급 생계비 및 의료비 지원
- 저소득층 생활안정 추진 : 결연사업, 각종 복지서비스 제공
- 취약계층 자활·자립 기회 제공 : 고용 촉진훈련, 자활사업 추천
- 취약계층 보호를 위한 안전봉사대 운영 : 통·반장, 각급단체원

4) 다양한 행복나누기 운동으로 나눔문화 확산

- 명절맞이 어려운 이웃돕기 추진 : 설, 추석 2회
- 단체 특성에 맞는 행복나누기 운동 전개 : 1단체 1개사업
- 홀로어르신 초청 경로·위안 잔치 개최 : 연 2회
- 홀로어르신 안전지킴이단 구성·운영 : 야쿠르트 배달원, 통·반장
- 오류도 5,600원 희망나눔사업 모금사업 : 수시신청
- 지역 복지자원 발굴·연계로 맞춤서비스 제공 : 관내 업체, 자영업자 후원

라. 깨끗하고 쾌적한 생활환경 조성

1) 깨끗하고 아름다운 마을 만들기

- 「환경정비의 날」 지속 운영 : 월 8회(매주 수요일, 금요일)
- 기초 환경 정비 활동 전개 : 자활근로자, 노인일자리, 환경미화원
- 쓰레기 상습 무단투기지역 관리 : 주민계도 및 쓰레기 정비
- 불법광고물 중점 정비 : 게시판 및 미관저해 불법광고물 수시 정비

2) 쾌적하고 살기좋은 마을 환경 조성

- 새마을 자율방역단 운영 : 전염병예방 방역(하절기 주1회 이상 방역)
- 주거지 전용 주차장 관리 : 2개소 82면
- 소규모 화단 만들기 전개 : 신규대상지 발굴 및 기존화단 지속관리
- 저탄소 녹색성장 실천
 - 승용차요일제 참여, 생활쓰레기 줄이기 및 재활용 권장
 - 탄소포인트제 가입, 에너지 절약, 녹색생활 실천 주민 교육 등

3) 각종 재난·재해 사전 예방

- 재해 대비 『대연4동 자율방재단』 운영 활성화
 - 비상연락망 구축 및 수시 정비 : 20명
 - 재난·재해 발생 대비 교육 실시 : 연 2회
 - 우수기 상습 침수지역에 대한 사전 순찰활동 전개
- 재해 위험지 순찰 : 상습침수지역 1곳 (주 1회)
- 폐·공가 순찰 강화 : 청소년 비행 및 화재 예방(40개소, 주 1회)
- 주민 자율방범 활동전개 : 청소년 계도 및 범죤없는 마을 만들기(주 1회)

6. 우리동의 자랑거리

가. UN기념공원

유엔평화로 93(대연동) 133,701㎡의 부지에 위치해 있는 세계에서 하나뿐인 국제연합군 기념 묘지이다. 연평균 30만명의 내·외국인 방문객이 참배하고 있으며, 현충일이나 6·25, 유엔의 날에는 기념행사 및 위령제를 올리고 있다. 공원 내에는 6·25전쟁 기념물, 기념비, 위령탑 등의 시설물이 있고 약 10,980여 그루의 기념식수들이 아름다운 경관을 자랑하고 있다. 현재 6·25 한국전쟁에 참전했다가 전사한 11개국 2,300기의 호국영령이 잠들어 있다.

【분묘기수 : 영국 885, 터키 462, 캐나다 378, 호주 281, 네덜란드 117, 프랑스 44, 미국 36, 뉴질랜드 34, 남아프리카공화국 11, 노르웨이 1, 한국 36, 무명용사 4, 비전투원 11 등】

나. 부산문화회관

유엔평화로 76번길 1(대연동)에 위치한 부산시민의 문화요람으로 1988년 총 면적 48,424㎡에 대·중·소극장 등의 공연시설과 대·중전시실, 국제회의실 등에 최신 무대, 조명 등의 설비를 갖춰 지방문화 발전과 국제적인 문화도시 부산을 대표하는 문화예술의 전당으로서 자리매김 하고 있으며 특히 부산 문화공원이 조성되어 있어 주민 여가시설로서도 각광받고 있다.

다. 부산박물관

유엔평화로 63(대연동)에 위치한 부산박물관은 1978년 7월 11일 개관, 2002년 5월 3일 전시실을 새롭게 단장하였다. 선사시대부터 현대에 이르기까지의 부산의 문화재를 전시하고 있으며, 부산 지역의 선사·고대·중세문화를 규명하기 위한 학술조사와 발굴유물의 보존처리, 보관 및 박물관 교육 등을 통해 시민들의 우리 문화에 대한 이해와 인식을 높이기 위해 노력 하고 있다.

라. UN조각공원

UN기념공원을 세계 평화와 자유 상징으로 부각시켜 국제관광명소로 알리기 위해, 한국전쟁 50주년 특별기획 「UN기념공원 국제조각 심포지엄」에 참여한 6·25참전 21개국의 조각가들에게서 조각품들을 기증 받아 2001.10.24. 조성하였다.

주요 시설로는 조각품 34점, 산책로 500m, 편의시설(파고라, 벤치 등), 화장실 등이 있으며, 인근 부산문화회관·부산박물관·UN기념공원 등이 문화공간 벨트로 연결되어 많은 방문객의 발길이 이어지고 있다.

마. 유엔평화기념관

홍곡로 320번길 106(대연동)에 위치한 유엔평화기념관은 대한민국의 자유와 평화를 지키기 위해 이 땅에서 산화한 UN군의 숭고한 희생정신을 기리기 위하여 건립되었다.

유엔평화기념관은 전쟁 실상을 체험하지 못한 후손에게 전쟁의 참상과 정전협정의 무게를 각인시킬 수 있는 교육적 공간이자 참전자들의 희생을 올곧게 전달하는 감사의 공간을 목적으로 건립되었다.

더불어 평화유지를 위한 희생과 의지를 계승발전시킬 수 있는 교육과 문화행사 등 다양한 활동에 주축이 되어 평화의 연대를 넓히기 위해 노력하고 있다.

바. 일제강제동원역사관

남구 홍곡로 320번길 100(대연동, 당곡공원)일원에 2015.12.10. 개관한 일제강제동원역사관은 일제강점기 강제동원 실상 규명과 역사적 의미를 이해하고, 관련 자료의 기록전시를 통해 인권과 세계평화에 대한 교육 및 연구 공간이다. 만주사변(1931.9.18)이후 현재(위원회 활동내용 포함)까지의 강제동원 관련 유품기증품기록물 등이 주로 전시되어 있다.



《UN기념공원》



《부산문화회관》



《부산박물관》



《UN조각공원》



《유엔평화기념관》



《일제강제동원역사관》

대연5동



1. 지세와 환경

대연사거리, 도시철도 2호선 등 편리한 교통시설이 갖추어져 있는 남구의 대표적 교통 중심지역으로 황령산 수림을 배경으로 한 쾌적한 주거환경에 수영로 간선도로변 상가와 전통시장의 복합상권이 잘 형성되어 있는 살기 좋은 지역이다. 현재 대연7구역 주택재개발 정비사업 추진으로 대규모 아파트단지가 건설되었다.

2. 연 혁

- 1953. 9. 10. 부산시 대연출장소 대연동
- 1970. 7. 1. 부산직할시 부산진구 대연출장소 대연동에서 대연1,2동 분동(대연1동 소속)
- 1973. 3. 10. 부산직할시 대연출장소 대연1동
- 1979. 8. 8. 부산직할시 남구 대연1동에서 대연5동 분동
- 1986. 7. 1. 부산직할시 남구 대연6동 일부를 대연5동에 편입
- 1995. 1. 1. 부산광역시 남구 대연5동으로 명칭 변경

3. 현 황

동 사 현 황

소 재 지	건립 연도	건 물(m ²)					대지 (m ²)
		계	1층	2층	3층	지하	
진남로46번길 7 (대연5동 1463-1)	1980	634.62	211.72	192.98	129.30	100.62	330.80

주 요 현 황

면 적	세대수	인 구 수(명)			통/반	동근무 직 원	관공서
		계	남	여			
1.11km ²	7,239	16,854	8,142	8,712	18/112	11	4

학 교	금 융 기 관	병의원	기업체	시 장 · 상 가	문 화 재 · 문화시설	공 원 · 유원지	종 교 시 설
3	5	39	4	2	1	1	16

4. 2018년 주요업무성과

가. 고객감동 행정서비스 실현

- 민원실 편의시설 설치 : 인터넷카페, 정수기 등
- 새마을문고 운영 : 책 1,900여권, 서가, 의자 등 비치
- 민원인전용 복사기와 팩스기기 제공 : 2,160건 제공
- 제증명(주민등록등초본 등), 제신고(전입신고 등) : 38,995건 처리

나. 소통으로 화합하는 주민자치 행정

- 주민자치센터 맞춤형 프로그램 운영
 - 문화여가 프로그램 : 5개 3,896명 참여 (1일 평균 20명)
 - 시민교육 프로그램 : 2개 2,396명 참여 (1일 평균 12명)
- 우리동네 생태지도 만들기 『뒷산에서 놀자』 운영
 - 자신이 사는 마을의 다양한 자원을 탐방하여 아동들의 지역 애향심 고취
- 『주민과 함께하는 체험공예활동』 운영
 - 주민과 함께 체험 공예를 진행하고, 공예품을 직접 전시함으로써 더불어 함께 산다는 의미의 지역 공동체 의식 고취
- 제13회 남구주민자치박람회 주민자치 경연대회 장려상 수상
 - 대연5동 스포츠댄스팀 [청춘불패]

다. 복지사각지대 해소 및 찾아가는 복지행정 구현

- 기초생활보호대상자 관리 : 254세대 400명
- 어려운 이웃 돕기 : 2,259세대 50,000천원
- 어려운 학생 장학금 지원 : 5명 2,500천원 ▷ 못골민속보존회
- 어르신 점심대접 : 1,240여명 ▷ 바르게살기위원회, 적십자봉사회, 못골자율방범대, 청년회

- 『1%사랑나눔 어르신 밑반찬 만들기』 : 30세대 1,200천원 ▷ 새마을부녀회
- 셋째 자녀출생 및 80세 도래 어르신 축하선물 전달 : 66명 1,320천원
 - 일등식육도매센터, 육류상품권 2만원 상당
- 『작은 도움, 큰 기쁨』 사업추진 : 17세대 1,000천원 ▷ 못골골목시장상인회
- 백일 떡 및 출생기념품 지원 : 68명 900천원 ▷ 주민자치위원회, 방위협의회

라. 쾌적하고 살기 좋은 마을환경 조성

- 깨끗한 마을 만들기 추진 : 노인일자리사업 참여자, 새마을 단체회원 등 111회 1,119명
- 아름다운 생활환경 조성 : 1단체 1화단 가꾸기, 7개 단체 70여명 참여
 - 계절별 초화 식재 및 관리, 환경정비의 날 운영
- 하수도, 보안등, 도로시설 파손 등 견문보고 : 49건, 1일 1회 이상 순찰
- 재해우려지 및 중점관리 시설물 순찰 정비 : 229회
- 못골자율방범대 방법활동 : 주 1회(목), 총 48회, 연인원 816명 참여
- 새마을지도자협의회 주민 자율방역 활동 전개 : 하절기(5월~9월) 총 15회, 연인원 195명

마. 주민공동체 기반 조성

- 지곡(池谷)당산제 : 음력 1월 8일(주관 : 지곡향우회)
 - 지곡할머니에게 마을의 평안을 기원하는 당산제 봉행
- 지신밟기 : 정월대보름(주관 : 못골민속보존회)
 - 마을의 안녕과 평화를 기원하는 지신밟기, 액운몰이
 - 수익금은 어려운 학생을 돕는 장학기금으로 조성
- 동민화합 민속웃놀이 대회 개최 : 전(全) 단체원 단합 도모 및 주민화합 한마당(주관 : 못골민속보존회)

5. 2019년 주요업무계획

가. 고객감동 행정서비스 실현

- 친절행정 구현, 내방민원 상담제 운영
- 민원실 환경개선으로 밝고 깨끗한 분위기 조성
 - 민원실 내 화분 비치 및 사무실 청결 유지로 쾌적한 공간조성
 - 새마을문고 운영 활성화 : 신간도서 구입 및 도서기증 운동

- 동장·직원 일일순찰 내실화로 주민불편사항 적기 처리
- 인터넷카페 운영 및 손세정제 상시 비치

나. 주민과 함께하는 열린 주민자치 구현

- 주민과 함께하는 주민자치회 운영
 - 다양한 계층 이용 프로그램 발굴, 평생교육기관과 교육 연계
 - 수강생 작품전 및 보고회, 프로그램 발표회 등 개최
 - 어린이들을 위한 방학특강 프로그램 운영
- 주민화합의 장 마련 :정월대보름 지신밟기, 민속웃놀이 개최 등
- 주민자치위원회 내실 운영 : 주민자치위원 역량 강화, 여성위원 참여 확대
- 주민중심의 열린 주민자치회 조성
 - 주민센터 시설 개방, 주민참여시스템 운영, 민원전용 행정장비 무료이용 등
- 프로그램 이용 만족도 조사 및 주민 수요조사 실시

다. 더불어 살아가는 아름다운 복지행정 실현

- 찾아가는 주민복지행정 실현
 - 지역사회보장협의체, 복지통장 등과 연계한 취약계층 정기적 방문 및 확인
 - 행복 나눔 운동 적극추진 : 사랑의 쌀, 경로잔치, 장학금, 전기장판 전달 등
 - 출산장려 서비스 제공 : 셋째 자녀 출생 축하선물 전달 등
- 내실있고 희망찬 복지사업 추진
 - 지역사회보장협의체 봉사활동 강화 : 복지사각지대 수시 발굴 지원 등
 - 지역 자원 발굴 및 연계지원 : 다양한 자원 발굴로 맞춤형 복지지원
 - 복지사각지대 취약계층 관리 : 신규대상발굴 등 다양한 인적 안전망 구축

라. 쾌적하고 안전한 마을환경 조성

- 아름답고 품격 있는 생활환경 조성
 - 환경정비의 날 운영 : 환경정비 추진단체 지정, 주민참여 유도
 - 일일순찰 활성화 : 순찰집중지역 지정, 주민생활불편사항 신속 처리
 - 주민자율방역단 구성 : 하절기 불결, 취약지 집중 방역
 - 올바른 도심 주차 질서 확립 : 주거지전용주차장 확대 운영

- 밝고 깨끗한 푸른 마을 만들기
 - 무단투기지역 화단 조성 : 상습 불결, 취약지역 정비 및 유지관리
 - 꽃과 나무가 있는 거리 조성 : 가로변 화단 계절별 초화 식재
 - 전통시장, 상기밀집지 및 아파트 자율청소 유도
- 안전하고 편안한 생활기반 확충
 - 생활불편 신고체계 구축 강화 : 통·반장을 통한 자율 방재단 활동
 - 주민 재난대처능력 함양 및 자율방법, 청소년 선도활동 강화

6. 우리동의 자랑거리

가. 각급단체별 희망 나눔 복지사업 추진

주민자치위원회 등 13개 단체에서 지역사회복지협의체와 협의하여 관내 복지사각지대로 발굴된 도움의 손길이 필요한 세대를 대상으로 각급단체별 1개 이상 희망나눔 복지사업을 추진 함으로써 더불어 잘사는 행복나누기를 적극 전개해 나가고 있다.



(어르신 장수사진 촬영)

(이웃사촌 돌봄서비스)

나. 지곡향우회, 못골민속보존회 - 주민공동체 기반 조성 및 장학사업 전개

지곡향우회(회장 김기수)에서는 매년 음력 1월 8일 지곡할머니에게 마을의 평안을 기원하는 당산제를 봉행하고 못골민속보존회(회장 김점수)에서는 지난 1991년부터 조성한 장학기금과 매년 정월 대보름맞이 지신밝기 행사를 실시하여 장학기금을 조성, 관내 형편이 어려운 중·고등학생에게 장학금을 전달하고 있다.



(당산제)



(지신밝기)

대연6동



1. 지세와 환경

도시철도 2호선과 수영로가 인접하여 교통이 편리한 주거지역으로, 대연2구역 주택 재개발 정비사업 완공으로 쾌적한 주거지역으로 발전하였다.

남구청, 남구보건소 등 행정관서와 남부교육지원청, 일반학교 4개교, 특수학교 3개교 등 교육시설이 소재하고 있어 명실상부 남구의 행정 및 교육의 중심지라 할 수 있다.

2. 연 혁

- 1953. 9.10. 부산시 대연출장소 대연동
- 1970. 7. 1. 부산직할시 부산진구 대연출장소 대연동에서 대연1, 2동 분동(대연2동 소속)
- 1973. 3.10. 부산직할시 대연출장소 대연2동
- 1975.10. 1. 부산직할시 남구 대연2동에서 대연4동 분동(대연2동 소속)
- 1979. 8. 8. 부산직할시 남구 대연2동에서 대연6동 분동
- 1986. 7. 1. 부산직할시 남구 대연6동 일부를 대연5동에 편입
- 1989. 1.24. 부산직할시 남구 문현3동 일부를 대연6동에 편입
- 1995. 1. 1. 부산광역시 남구 대연6동으로 명칭 변경
- 2007. 9. 1. 부산광역시 남구 대연6동주민센터로 명칭 변경
- 2018. 2.26. 부산광역시 남구 대연6동주민센터 이전개소

3. 현 황

동 사 현 황

소 재 지	건립연도	건 물(m ²)						대지(m ²)
		계	1층	2층	3층	4층	5층	
못골로 13 (대연동1888)	2018	1061.24	54.6	251.66	251.66	251.66	251.66	556.2

주요 현황

면적	세대수	인구수(명)			통/반	동근무직원	관공서
		계	남	여			
1.19km ²	5,886	16,060	7,768	8,292	16/108	9	4

학교	금융기관	병·의원	기업체	시장상가	문화재문화시설	공원유원지	종교시설
7	4	9	-	-	-	-	8

4. 2018년 주요업무성과

가. 적극적인 주민자치회 활동 전개

- 주민자치회 프로그램 운영 : 7종, 3,844여명 참여
- 동아리 운영 활성화 : 2종, 40명 ▷ 쿼트, 요가
- 주민자치위원회 운영 : 회의개최 10회, 심의 안전처리 23건
- 제21회 오륙도평화축제 참여 : 한국무용경연대회, 한지공예·쿼트 체험부스

나. 씬지도서관 원활한 운영

- 씬지도서관 현황 : 보유도서 7,912권, 연 회원 1,044여명 이용
- 도서관대여 : 1일 평균 50명, 연 18,000명 이용
- 새마을문고회원 봉사활동 : 2인 1개조 18명 주5회

다. 행복나누기 사업추진

- 대연6동 사랑의 계좌 생계비 지원 : 12세대, 2,400천원
- 대연6동 사랑의 계좌 아동 목욕 후원 : 32세대, 159천원
- 대연6동 사랑의 계좌 저소득층 쌀 전달 : 1,470천원
- 김장김치 나누기 : 91세대, 4,457천원
- 사랑나눔 반찬지원 : 45세대, 2,600천원
- 설·추석 명절 사랑의 성품 전달 : 245세대, 5,375천원
- 저소득층 사랑의 집수리 : 2세대, 2,000천원
- 나도척척 전동 공구세트 대여 사업 94명, 2,000천원

라. 주민과 함께하는 마을 공동체 사업 추진

- 1단체 1특화사업 추진 : 방역, 출산장려사업 등 7개
- 각급단체 활성화 간담회 개최 : 단체장 등 간담회 개최

마. 쾌적하고 살기좋은 마을 조성

- 주거지 전용 주차장 운영 : 3개소, 89면
- 관내 화단정비 및 초화식재 : 1개소 팬지 외 1종 200여본
- 불결지 환경정비 : 150회 30톤
- 환경정비의 날 운영 : 10회, 통장·단체원 등 150명
- 재해 재난 우려지 순찰 : 매일1회
- 자율방범 및 청소년 선도활동 : 주1회(청년회 등)
- 새마을 방역단 방역활동 실시 : 11회, 77명
- 도로파손, 쓰레기 무단투기 등 견문보고 및 자체정비 : 53건

5. 2019년 주요업무계획

가. 주민과 소통하는 주민자치회 운영

- 주민자치프로그램 운영 활성화
 - 프로그램 다양화에 대한 주민의견 반영
 - 프로그램 수강생 모집 활성화
 - 洞 행사와 프로그램 연계
 - 주민자치프로그램 동아리 경연대회 참가
 - 주민자치회 소식지 발간
- 주민자치회 내실화
 - 우수 주민자치회 벤치마킹
 - 주민자치위원 다양성 강화 : 여성위원 및 다양한 분야 전문가 영입
 - 주민자치위원 직무교육 기회 제공 : 외부강사 초빙 등
 - 洞 발전을 위한 공동체 형성 프로그램 추진
- 고객만족 민원행정서비스 제공
 - 민원실 행정장비 제공 : 민원용 FAX, 복사기 등 주민사용 개방

- 고객만족 서비스 강화 : 친절교육 및 업무연찬 실시
- 구·동정 업무 적극 홍보
- 고객만족도 향상 : 주민등록증 발급, 어디서나 민원 등 민원처리결과 SMS통보

나. 다양한 복지서비스 제공

- 이웃돕기 등 사랑의 계좌 운영 : 격월 2세대, 세대별 200천원 ▶ 주민자치위원
- 대연6동 어르신 사랑의 나눔 행사 : 연 1회 ▶ 적십자봉사회(10월)
- 저소득층 사랑의 김장나누기 : 연 1회 ▶ 새마을부녀회(11월)
- 저소득층 반찬지원사업 : 새마을부녀회(연1회), 지역사회보장협의체(월2회)
- 사랑의 희망하우스 사업 : 관내 저소득층 2세대, 생활불편시설 개선
- 명절 사랑의 성금·품 나누기 행사
- 둘째 이후 자녀 출생신고 시 유아 내의 1벌 지원 : 연 60세대, 600천원
- 지역사회보장협의체 역량강화를 위한 「응급처치, 심폐소생술 교육」 및 「119 시민 안전체험교실」 참여
- 복지사각지대 해소를 위한 복지대상자 대상자 수시 발굴 지원
- 고독사 예방을 위한 전수조사
- 복지사각지대 해소를 위한 요보호 대상자 수시 발굴 지원
- 저소득층 자활근로사업 시행, 생활 안정자금 융자지원
- 장애수당지급, 재활보조기구 지급 등 생계지원

다. 쾌적한 생활환경 조성

- 도시미관 저해물 제거 : 노상적치물, 불법 광고물 등 정비
- 쓰레기 무단투기 방지 : 상습 투기지역 순찰 강화
- 환경정비의 날 운영 : 월 1회 관내 불결지 순찰 강화
- 주거지 전용 주차장 관리 강화
- 저탄소 녹색성장 실천활동 전개 : 전입신고 시 승용차요일제, 탄소포인트제 가입 등 안내
- 자율방범 활동 강화 : 학교 및 취약지 야간 순찰 강화
- 하절기 해충 발생 예방 : 하절기 주 1회 방역 실시
- 재해 우려지 순찰 강화
- 재난대비 대응체제 구축 : 각급 단체 비상연락망 구축, 장비 점검 강화

6. 우리동의 자랑거리

2004년 2월부터 대연6동 주민자치위원회 주관으로 운영중인 『사랑의 계좌』는 각급단체원, 동직원, 일반주민 등 1인 1구좌 5,000원 이상을 모금하여 설과 추석 명절에 저소득 주민에게 쌀을 나누고, 격월 저소득층 2세대에 200천원씩 지원하는 등 복지사각지대에 있는 이웃을 상시 발굴하여 나눔을 전개함으로써 더불어 살아가는 따뜻한 마을 분위기를 조성하고 있다.

적십자봉사회 주관으로 『어르신 사랑의 나눔행사』를 개최하여 관내 홀로어르신 50여명을 모시고 기념행사 및 선물을 전달함으로써 경로효친 사상을 드높이고, 마을단체 재능기부로 관내 저소득층 2세대의 생활불편시설을 개선시킴으로써 쾌적하고 안락한 주거환경 조성에 힘쓰고 있으며, 관내 저소득 홀로 어르신 및 장애인 15세대에는 지역사회보장협의체 위원들이 각 가정 방문하여 반찬을 지원함으로써 영양 불균형 방지 및 결식을 예방하여 찾아가는 현장복지 구현 시키고 있다.

이 외에도 새마을부녀회 주관으로 사랑의 김장나누기, 바르게살기위원회의 저소득층 성품 전달 등 자발적인 이웃사랑 실천으로 더불어 잘사는 우리 동네를 만드는 데 힘쓰고 있다.



(명절맞이 사랑의 쌀 나누기)

(사랑의 김장나누기)

(사랑의 집수리)

제2절 용호지구

용호1동



1. 지세와 환경

고급 아파트단지와 서민주택이 혼재한 주거 밀집지역으로 광안대교, 이기대로 이어지는 용호만에 위치하고 있어 주변 관광지와 연계한 해양레저도시로 특화 발전이 기대되는 지역

2. 연 혁

- 1953. 9. 10. 부산시 대연출장소 용호동
- 1975. 1. 1. 부산직할시 대연출장소 용호동에서 용호1, 2동으로 분동
- 1982. 9. 1. 부산직할시 남구 용호동에서 용호1, 3동으로 분동
- 1995. 1. 1. 부산광역시 남구 용호1동으로 명칭 변경
- 2008. 2. 1. 용호1동 현장민원실 이전 개소

3. 현 황

동 사 현 황

소 재 지	건립 연도	건 물(㎡)					대지 (㎡)
		계	1층	2층	3층	지하	
용호로 42번길 140 (용호동 414-47)	1990	637.71	309.41	251.90	-	76.40	516.6

현장민원실 현황

소 재 지	건립 연도	건 물(㎡)						대지 (㎡)
		계	1층	2층	3층	4층	5층	
신선로 566-2 (용호동 176-64)	2007	873.16	183.82 (현장민원실)	211.48 (남구문화원)	211.48 (남구문화원)	211.48 (쌔지도서관)	54.9 (용호1-2동대)	430

주요 현황

면적	세대수	인구수(명)			통/반	동근무 직원	관공서
		계	남	여			
1,60km ²	16,896	46,207	22,290	23,917	42/357	17	3

학교	금융기관	병의원	사업체	시장· 상가	문화재· 문화시설	공원· 유원지	종교 시설
7	7	26	1,497	2	1	2	12

4. 2018년 주요업무성과

가. 주민감동을 위한 행정서비스 실천

- 민원전용 편의시설 설치
 - 혈압기, 팩스기, 돋보기, 휠체어 등
- 찜지도서 북카페 조성
 - 도서 5,767권, 민원용 PC, 독서용 의자 등
- 친절봉사 자세 확립
 - 월 1회 교육으로 친절행정서비스 실천(직원 17명 중 3명 남구 친절지기 선정)

나. 찾아가는 현장행정 적극 실천

- 생활민원 기동 처리반 운영(1개반 3명)
 - 불결지 정비 : 즉시 처리
 - 솔밭공원 화단 및 이용시설 정비 : 주3회 이상
- 일일 현장 순찰실시 : 권역별 일일 순찰 확행
 - 삼성시장 등 상가 및 주택가 일원
 - LG메트로시티 등 아파트 일원
- 동정 및 견문보고 철저 : 69건

다. 모두가 참여하는 『주민자치회』 운영

- 다양한 계층을 위한 내실 있는 프로그램 운영
 - 어린이의 눈높이에 맞는 차별화된 색다른 배움의 기회 제공 : 생활과학교실
 - 저소득 대상 프로그램 운영 : 청소년 태권도교실

- 건강한 노후를 위한 프로그램 운영 : 시니어라인댄스
- 유료제 프로그램 운영 : 컴퓨터중급교실 외 2개
- 프로그램 운영실적 : 8개 교실, 3,936명 참여

프로그램명	컴퓨터 중급	일어 초급	생활한자	어린이 생활과학
참여인원	353	507	297	625

프로그램명	민요장구	요가	청소년 태권도	시니어라인댄스
참여인원	305	620	740	489

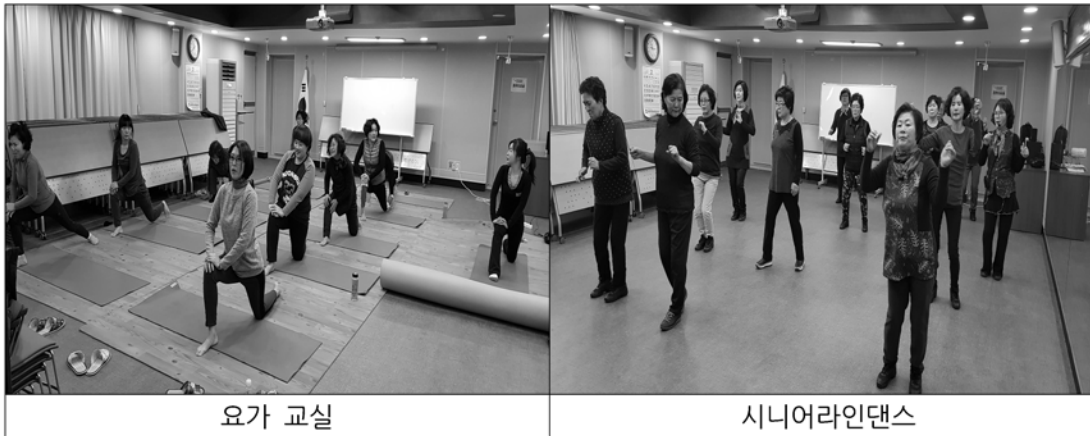

- 책 읽는 마을 조성
 - ▶ 찜지 도서관 운영 : 3개소
 - 용호1동 찜지도서 평생학습관, LG메트로 작은 찜지도서관, 책나무그늘 작은도서관
 - ▶ 독서 감상문 경진대회 개최 : 용호1동 새마을문고협의회 주관

라. 주민 평생학습교육 기회 확대를 위한 『책나무그늘 행복학습센터』 운영

- 주민의견을 수렴한 다양한 프로그램 운영
 - 어린이를 위한 방학특강 등 운영으로 사교육비 절감에 기여
 - 단기 유료제 프로그램 운영으로 수강생 성취감 고취 및 참여도 향상
 - 주부를 위한 오전 프로그램 운영을 통해 다양한 계층의 참여 기회 제공

○ 프로그램 운영실적 : 6개 교실 1,730명 참여

프로그램명	오조봇과 함께하는 코딩	만점받는 연산왕	어린이 창의 미술
참여인원	338	361	264

프로그램명	향기나는 아트 토탈 공예	행복한 삶을 위한 정리수납	명품을 만든다.. 진 가족공예
참여인원	218	207	342

마. 더불어 다함께 잘 사는 마을 조성

- 용호1동장학회 운영 활성화
 - ▷ 용호1동장학회 제9회 장학금 전달
 - 일시·장소 : 2018. 2. 27.(화) 17:00, 용호1동행정복지센터 2층 회의실
 - 지 급 액 : 5,500천원(중·고등학생 11명 각 500천원)
 - ※ 장학회 현황 : 기금245,331천원, 회원140명(이사25, 회원115)
 - ▷ 사단법인 용호1동장학회 법인설립
 - 2012. 12. 27. 부산광역시 법인설립 허가
 - 2013. 1. 17. 법인설립 등기완료
 - 2013. 7. 1. 지정기부단체 승인
- 각급단체 『행복나누기』 운동 추진
 - ▷ 한국자유총연맹 「어르신 사랑의 점심 나눔」 : 1회 120여명
 - ▷ 주민자치위원회 「홀로어르신 요구르트 배달」 : 월 25회 29명
 - ▷ 주민자치위원회 「분포 뚝갈장터 개최」 : 1회 2,500여명
 - ▷ 주민자치위원회 「홀로어르신과 함께하는 가을음악회 개최」 : 1회 350여명
 - ▷ 새마을부녀회 「사랑의 김장김치 나누기」 : 1회 200세대
 - ▷ 새마을지도자 「사랑의 집 고쳐주기 행사 개최」 : 1회 1세대
 - ▷ 바르게살기운동위원회 「청소년 교통비 지원 및 훈훈한 밥상 차려드리기」 : 13명, 264만원
 - ▷ 해군작전사령부 「무료 이용 봉사」 : 11회 631명
 - ▷ 새마을문고 『독서감상문 경진대회』 개최 : 1회 41명 접수, 12명 시상
 - ▷ 기타 성금(품) 지원 : 74개 단체(개인), 3,673여명 51,958천원 지원
 - ※ 『동 지역사회보장협의체』 구성 및 운영 : 18명(남6, 여12)



동 지역사회보장협의체 후원



분포 뚝글장터 개최

바. 활기차고 쾌적한 생활환경 조성

- 깨끗하고 쾌적한 마을 조성
 - ▶ 생활민원 기동 처리반 운영 : 일일순찰, 전문보고 69건
 - ▶ 여름철 전염병예방 방역활동 : 17회 98명, 새마을자율방역단
 - ▶ 불결지 환경정비의 날 운영 : 월 1회 30여명
 - ▶ 화단가꾸기 : 3개소 계절별 초화 등 1,090본 식재
- 노인일자리 사업 추진 : 불법벽보 제거, 불결지 정비 등 860여명

사. 솔밭농원 조성을 통한 녹색주거공간 조성 및 마을공동체형성

- 조성시기 : 2013. 5월 ▶운영주체 : 통장협의회
- 위 치 : 용호1동주민센터 옥상
- 면적 및 형태(규모) : 250㎡(약 75평), 테크형 텃밭 36상자
- 운영방안
 - ▶ 경로당, 홀로어르신 가정 등 소외계층에 수확작물 무료로 제공
 - ▶ 자연학습 체험장 제공, 도시농원 연계프로그램 운영

5. 2019년 주요업무계획

가. 주민이 감동하는 행정서비스 실현

- 부드럽고 친근한 민원실 운영
 - ▷ 쾌적한 민원실 조성 : 계절별 화분 교체·설치
 - ▷ 민원 편의시설 설치 : 민원인용 PC, 혈압기, FAX, 음수대 등
 - ▷ 찜지도서관 내 인터넷 북카페 운영 : 주민편의 제공 및 이웃과 소통할 수 있는 사랑방 같은 공간 조성
 - ▷ 직원 업무연찬 등을 통한 친절마인드 함양 및 업무역량 강화
- 주민과 함께하는 소통과 공감의 봉사행정 실현
 - ▷ 생활민원 기동처리반 운영 : 1개반 3명, 주민불편 즉시 해소
 - ▷ 골목길 현장대화 실시 : 주 1회 이상
 - ▷ 동정 및 견문보고 철저 : 출·퇴근, 관내순찰시 등 확인 제보
 - ▷ 주민불편사항 해소 : 수시 순찰확인으로 주민의견 수렴
 - 동장 1일 순찰제 실시, 현장 견문보고 활성화
 - 도로파손, 쓰레기 적치, 보안등 고장사항 등
- 소외계층 맞춤형 민원 행정서비스 강화
 - ▷ 찾아가는 복지상담실 운영 강화 : 주민의 접근성을 높이고 현장복지 실현
 - ▷ 행정 사각 민원 행정서비스 강화 : 전화·방문민원 확대 운영

나. 주민 중심의 『주민자치회』 운영

- 주민자치회 운영 내실화
 - ▷ 주민 의견 수렴을 통한 주민 중심의 주민자치회 운영
 - 지역공동체 형성 강화를 위한 주민자치회 자치역량 진단 실시
 - 주민자치회 프로그램 운영진단 및 평가를 위한 주민 만족도 설문조사 실시
 - ▷ 분야별 프로그램 운영으로 맞춤형 주민자치회 강화
 - ▷ 주민 여가생활을 위한 다양한 프로그램 탐색 및 발굴 노력
 - ▷ 프로그램별 동아리 조직 및 자원봉사 활동 지원
 - ▷ 소외계층을 위한 프로그램 운영으로 지역의 문화 복지 서비스 향상
- 찜지도서관 운영 활성화
 - ▷ 지속적인 신간도서 비치 및 도서관 환경 개선
 - ▷ 독서감상문 경진대회 등을 통해 책 읽는 마을 분위기 조성

- ▷ 씬지도서관 지속적인 홍보활동으로 독서 회원 수 증대
- ▷ 예산 및 주민자치위원회 지원을 통한 재정 확충
- ▷ 인터넷카페 운영으로 주민의 정보 접근성 강화

다. 나눔과 희망이 있는 복지행정 실현

- 저소득층을 위한 맞춤형 복지행정 구현 및 복지사각지대 최소화
 - ▷ 복지 서비스 대상자 맞춤형 급여 적기 지원
 - 생계·주거급여, 연료비, 교통비, 자녀학비 등 기초생활지원금
 - ▷ 창업자금, 전세자금 등의 융자 알선으로 생활안정
 - ▷ 각종 위기상황 발생 시 긴급 생계·의료비 등 적기 지원
 - ▷ 저소득 주민 자립기반 조성 : 자활근로사업, 노인일자리사업 추진
- 공공·민간이 함께하는 통합사례관리 및 서비스연계사업 추진
 - ▷ 복지사각지대 Zero화를 위한 복지행정 구현
 - 민·관협력을 통한 복지사각지대 상시적·체계적 발굴체계 구축
 - 촘촘한 복지 지원 체계를 갖추어 위기가구 적극 지원
 - ▷ 통합사례관리대상자 욕구에 맞는 맞춤형 통합서비스 제공
 - ▷ 민·관협력을 통한 지역자원 발굴 및 수요자 중심의 복지서비스 연계
 - ▷ 공공-민간 협업을 통해 서비스 누락·중복 방지
- 소외계층 해소를 위한 「행복나누기 운동」 전개
 - ▷ 경로효친사상 고양 : 경로잔치 개최, 생신상 차려드리기, 경로당 청소
 - ▷ 홀로어르신 무료 이·미용 봉사 : 월 1회
 - ▷ 홀로노인 문안 야쿠르트 배달 : 주민자치위원회 후원 29세대 매일 제공
 - ▷ 지역자원 발굴 강화 및 연계 강화 : 민간단체와의 결연사업 확대
 - ▷ 사랑의 집수리사업 추진 : 새마을 지도자협의회 주관 집수리 전개

라. 활기차고 쾌적한 생활환경 조성

- 사계절 푸른마을 가꾸기 추진
 - ▷ 화단, 꽃길 조성 : 삼성시장 등 3개소 계절별 초화 식재
 - ▷ 내 집 앞 화분 비치 전개 : 골목 입구 등
 - ▷ 옥상농원(텃밭) 활성화 : 행정복지센터 옥상텃밭에 친환경 작물 재배
 - ▷ 하수소통, 도로변 노상적치물, 불법광고물 등 관내 불결지 정비

- 재해·재난 없는 편안한 마을 조성
 - ▶ 안전점검의 날 행사 실시 - 매월 4일, 민방위대원 등 주민참여
 - ▶ 재해위험요인 순찰 - 재해 위험지, 산 인접지 등
 - ▶ 자율방범활동 강화 - 연중(매주 수요일), 공폐가 점검 및 청소년 선도 등
주민안전 확보
 - ▶ 생활민원 기동처리반 운영 - 주민불편신고 접수 시 즉시 해결
 - ▶ 여름철 전염병 예방 활동 - 주 1회 방역, 약수터 정기점검

6. 우리동의 자랑거리

가. 용호동제

용호제당보존회에서 매년 음력 9월 9일에 용호지역의 안녕과 번영을 기원하기 위해 용호 1동 396-3번지 솔밭 옆 사당에서 용호동제를 개최하고 있다. 동제가 시작되는 날 15일 전부터는 부정한 사람들이 가까이 범접하지 못하도록 금줄을 치고 있으며, 제상에 올릴 음식은 주민들이 정성스레 만든다고 한다.

유래는 정확하지 않으나 조선시대부터 용호동에 정착한 사람들이 토지신을 모시면서 시작되었다는 설과 어느 자식 없는 노부부가 자식을 얻기 위해 산에서 돌을 주워 놓고 기원을 하여 자식을 얻어 그 돌을 모셔 놓았다는 설이 있으나 그 곳에 지어진 사당의 위패에는 「용호동수호 토지지신신위(龍湖洞守護土地之神神位)」로 되어 있으며 그 크기는 10cm×27.5cm×2.5cm이다.

나. 솔밭어린이공원

솔밭어린이공원은 100년 이상 된 소나무 10그루가 위용을 자랑하고 있는데서 솔밭이라는 명칭이 유래되었으며, 1970.8.7. 용호지구 제2공원으로 처음 조성되어 1998.1.14. 솔밭어린이공원으로 명칭이 변경되었다. 현재 사각정자, 팔각정자, 미끄럼틀, 체력단련시설 등의 시설이 있어 어린이들뿐만 아니라 인근 주민, 어르신들의 휴식처 역할을 하고 있다.

용호2동



1. 지세와 환경

장자산 자락이 남동쪽으로 병풍처럼 둘러져 있고 산너머에는 부산의 상징 오륙도와 이기대 수변공원이 있어 천혜의 자연환경을 이루고 있다. 1973년 정책 이주지역으로 지정되어 본격적으로 주거지가 형성되었으며 2008년 10월 (구)용호농장 부지에 오륙도 에스케이뷰 아파트가 준공되어 3,000여세대가 거주하고 있다. 앞으로 용호3구역 재개발사업 및 주거환경개선사업 등이 완료되면 보다 쾌적하고 살기 좋은 주거지역 반열에 오를 것으로 예상되며, 이기대, 오륙도, 백운포, 신선대를 연계한 관광개발 잠재 지역으로 각광받을 것으로 기대된다.

2. 연 혁

- 1975. 1. 1. 부산직할시 대연출장소 용호동에서 용호1, 2동으로 분동
- 1983. 10. 1. 부산직할시 남구 용호2동에서 용호2, 4동으로 분동
- 1995. 1. 1. 부산광역시 남구 용호2동으로 명칭 변경
- 2007. 9. 1. 부산광역시 남구 용호2동주민센터로 명칭 변경

3. 현 황

동 사 현 황

소 재 지	건립 연도	건 물(m)					대지 (㎡)
		계	1층	2층	3층	지하	
용호로197번길 41 (용호동 517-19)	1974	423.5	222.0	201.5	-	-	301.8

주 요 현 황

면 적	세대수	인 구 수(명)			통/반	동근무 직 원
		계	남	여		
2.03㎢	6,889	18,155	8,924	9,231	23/173	12

치안센터	학 교	금융기관	병·의원	기업체	시장·상가	문화재·문화시설	공원·유원지	종교시설
1	3	1	12	11	2	1	1	8

4. 2018 주요업무성과

가. 주민에게 신뢰받는 서비스 행정 구현

- 주민불편사항 신속 해소 : 건문보고 55건 및 동정보고 20건 처리
- 살고 싶은 쾌적한 환경 조성 : 주3회 이상 불결지 정비 등 200회
- 민원처리결과 통보제 운영 : 주민등록증 재발급 처리결과 등 2,031건
- 신속·정확한 구정 안내 : 통장회의 시 '동정소식지' 배부 및 각급 단체회의 홍보
- 주민편의사업 추진(주민자치회)
 - ▷ 4호연립주택 특수주소 표지판 부착 : 146개동 584세대
- 2018년 남구 민방위대 정기검열 결과 : 우수 민방위대 선정

나. 주민자치회 운영 내실화

- 씬지도서관 운영
 - ▷ 자원봉사(새마을문고회원) : 매일 2명, 연 366명 활동
 - ▷ 도서폐기 및 신간구입 등 도서보유현황 : 총 3,844권
 - ▷ 씬지도서관 도서대여 현황 : 1일 평균 12명, 총 2,185명 대여
 - ▷ 독서골든벨 개최 : 참가학생 40명, 단체장 등 52명 참관
- 평생학습프로그램 운영
 - ▷ 3D펜 창의융합교실, 정리수납의 달인되기 교실, 민요교실, 오륙도중 오케스트라 운영 등 4개 프로그램 : 아동 271명 이용
- 대상별 맞춤 프로그램 운영으로 주민자치회 활성화
 - ▷ 성인대상(컴퓨터, 사군자 등 4개) : 주8회 총 2,432명 이용
 - ▷ 노인대상(어르신 노래교실) : 주1회 580명 참여
- 지역문제해결을 위한 공동체 형성 공모사업 시행
 - ▷ 찾아가는 하모니 - 아버지가요중창단(운영 7월~9월), 공연(10월)
 - ▷ 버블버블 이불빨래도우미 시행(저소득 및 홀로노인 55세대)

다. 이웃과 더불어 사는 행복나눔 마을 조성

- 명절(설, 추석) 이웃돕기 : 431세대, 15,575천원 지원
- 관내 청소년 장학금 지급 : 고등학생 6명, 3,600천원 지원

- ▶ 용호2동장학회 1,800천원, 남부새마을금고 1,800천원 지원
- 취약계층 안부확인 : 80세대, 주1회 이상 확인
- 홀로어르신 야쿠르트 배달사업 : 매월 25세대 1,530천원 지원
- 「1천원 사랑나누기 운동」 추진 (동직원 및 12개 단체원, 주민)
 - ▶ 사랑의 쌀 10kg 40포 지원(1,040천원)
 - ▶ 홀로어르신 여름나기 삼계탕 나눔 행사(600천원)
- 용호2동 지역사회보장협의체 특화사업
 - ▶ 사랑의 도시락 배달(매주 5세대), 사랑의 가위손(매월 50명)
 - ▶ 이웃사촌! 우리집을 부탁해(8세대), 찾아가는 생신상(27세대)
 - ▶ 건강한 여름나기 삼계탕 나눔day(홀로어르신 150명)
- 하절기 및 동절기 관내 경로당(9개소) 방문
 - ▶ 새마을부녀회, 바르게살기위원회 위문품 전달 및 어르신 격려

라. 쾌적하고 깨끗한 환경 조성

- 「오륙도 마을 환경정비의 날」 추진 1회 (주민·단체원 60여명 참여)
 - ▶ 주택가 주변 불결지 환경 정비 및 홍보
- 도시환경정비 실시 5회(관광지 및 주요관문 지역)
- 노인일자리사업 추진
 - ▶ 이면도로 불법투기 쓰레기 분리수거 및 청소 등 100회 실시
- 전염병 예방을 위한 방역활동 전개 : 새마을지도자 30회 실시
- 재해위험지 및 불결지 일일순찰활동 : 매일 2회 총 360회 실시

5. 2019 주요업무계획

가. 주민과 소통하는 열린행정 구현

- 역지사지의 자세로 소통하는 행정서비스 제공
 - ▶ 신속, 정확, 친절한 민원처리 : 월1회 직원교육 및 업무연찬
 - ▶ 구·동정소식 및 각종시책 신속, 적시 안내 : 골든타임 행정 추진
 - ▶ 민원처리결과 SMS 통보로 다가가는 행정서비스 제공
 - 주민등록증 발급사항, “어디서나 민원”등 처리결과를 문자 메시지로

민원인에게 안내

- ▶ 친근하고 소통하는 민원실 환경 조성
 - 먼저 웃으며 인사 : 방문 민원인에게 먼저 웃으며 대화하기
 - 행정장비(시설) 서비스 : 복사기, 팩스 및 회의실 이용편의 제공
 - 쾌적한 민원실 : 화분, 냉온수기, 우산포장기, 도서 등 비치
- 활기차고 내실 있는 주민자치회 운영
 - ▶ 프로그램 운영의 다양화 및 동아리 활동의 활성화
 - 우수자치회 견학 및 벤치마킹, 워크숍, 역량강화 교육
 - 재능기부를 통한 주민참여 자원봉사 프로그램 발굴
 - 학교와 연계한 아동·청소년 학습 프로그램 운영
 - 주민자치회 발전을 위한 주민의견 수렴 및 설문조사 실시
 - ▶ 찜지도서관 활성화로 독서문화 고취
 - 도서관과 연계한 프로그램 운영 : 독서골든벨 개최, 도서 나누기 등
 - 베스트셀러, 청소년 권장도서·신간 등 도서 구입

나. 더불어 잘 사는 행복 나눔 동네

- 찾아가는 복지서비스 사업 추진으로 복지안전망 구축
 - ▶ 찾아가는 방문상담 강화로 취약계층 적극 발굴 : 맞춤형서비스 제공
 - ▶ 민·관 협업 활성화를 위한 복지네트워크 구축 : 결연사업, 후원자 발굴 등
 - ▶ 기초생활수급자 생활실태 수시 상담으로 생활안정 및 자립기반 조성
 - ▶ 통합사례 관리대상자 관리 강화 : 주기적 모니터링 통한 서비스 연계
- 주민과 함께 하는 나눔과 배려 행복나눔기 사업
 - ▶ 홀로 사는 노인세대 지원 : 각급 단체 봉사활동 지속 추진
 - 생신상 차려드리기 : 새마을부녀회, 지역사회보장협의체
 - 경로당 위문품 전달 : 바르게살기위원회, 새마을부녀회
 - 홀로어르신 경로잔치 : 바르게살기위원회
 - 도배 등 집수리 봉사 : 지역사회보장협의체, 재능기부단체
 - 야쿠르트 배달사업 : 주민자치위원회
 - ▶ '일천원 사랑나눔기' 운동으로 어려운 이웃 지원
 - 참여대상 : 12개 단체원 및洞직원, 주민, 독지가 등

- 모금 및 사용 : 연 2,000천원 목표, 설추석 명절 “사랑의 쌀” 전달
- ▷ 저소득 자녀 장학금 지급 : 청소년 6명 3,600천원 지원(장학회, 새마을금고)
- ▷ 사랑의 김장 나누기와 연탄 배달사업 : 새마을부녀회, 지도자

다. 안전하고 깨끗한 생활환경 조성

- 쓰레기 없는 깨끗한 동네 추진
 - ▷ 「오륙도 마을 환경정비의 날」 추진 : 주민 및 직원 참여
 - 주요 관광지, 상습 불결지 환경정비 및 환경사랑 홍보활동 전개
 - ▷ 상시 환경정비 추진 : 노인일자리, 환경관리원, 각급 단체원 협조
 - 이면도로 및 골목길 청결활동, 불법 유동광고물 정비 : 매일
 - 클린봉사대 구성, 무단투기 단속 및 계도 : 주1회
 - ▷ 환경순찰활동 및 불결지 신고 강화 : 직원 및 각급 단체원
 - ▷ 상습불결지 무단투기 방지 안내문 부착 및 CCTV 설치 건의
 - ▷ 단순, 소규모 생활불편 민원신고 접수 시 즉시 출동 처리
- 현장행정 강화로 편안하고 안전한 동네 추진
 - ▷ 재해위험 요인 사전 예방 : 매일 순찰 및 점검
 - 재해위험지, 건축공사장, 재개발 지역 순찰활동 강화
 - 공휴일 기상특보 발령시 주민 순찰 및 신고 체계 구축
 - ▷ 동정·견문보고 활성화 : 주민, 통장, 공무원 신고체계 유지
 - 교통, 보안등 등 안전 시설물 설치 대상지 색출
 - 단순, 소규모 생활불편 민원신고 접수 시 즉시 출동 처리
 - ▷ 범죄 및 재해 예방을 위한 폐·공가 파악 및 관리
 - ▷ 하절기 방역활동 실시 : 매주 1회 실시(새마을 방역단)
 - ▷ 민방위시설·장비 점검, 최적화 유지 : 월 1회 점검
 - ▷ 무분별한 불량 공중선 정비대상지 조사 및 처리 : 연중

6. 우리동의 자랑거리

오륙도는 부산만의 북쪽 해안 승두말로부터 남남동 방향으로 뻗어 있는 6개의 바위섬으로, 등대섬을 제외하고는 모두 무인도이다. 1978. 5. 30. 행정구역상 용호2동에 편입되었으며 2007. 10월 국가지정문화재 ‘명승 제24호’로 지정된 부산을 대표하는 상징적인 섬이다.

육지에서 가까운 차례로

방패섬(용호2동 936번지, 면적 : 2,166㎡)

술 섬(용호2동 937번지, 면적 : 5,505㎡)

수리섬(용호2동 938번지, 면적 : 5,313㎡)

송곳섬(용호2동 939번지, 면적 : 2,073㎡)

굴 섬(용호2동 940번지, 면적 : 9,716㎡)

등대섬(용호2동 941번지, 면적 : 3,416㎡)이 있다.

오륙도라는 이름은 1740년에 편찬된 동래부지 산천조에 “오륙도는 절영도 동쪽에 있다. 봉우리와 뒤편의 모양이 기이하고 바다 가운데 나란히 서있으니 동쪽에서 보면 여섯 봉우리가 되고 서쪽에서 보면 다섯 봉우리가 되어 이렇게 이름한 것이다”라 기록된 바와 같이 보는 사람의 위치와 방향에 따라 다르게 보이는데서 유래한 것이라 한다.

오륙도의 등대섬(일명 발섬)위에는 항구를 알리는 길잡이 역할을 하는 등대가 세워져 있고 부산항을 드나드는 각종 선박은 반드시 이곳을 지나야 하기 때문에 부산항의 상징이기도 하다.

2013년 10월에는 ‘오륙도 스카이워크’가 개장되어 남구의 새로운 관광명소로 탄생했다.

스카이워크는 바다 쪽으로 9m가량 뻗었다 돌아오는 U자형 강판유리로 제작되었다. 바닥이 모두 투명한 유리로 만들어져 실제로 걸어보면 발 아래로 30m 절벽과 바다가 보여 짜릿함을 느낄 수 있다. 주변으로는 해파랑길관광안내소, 전망대 등을 조성해 오륙도의 바다풍경을 보다 편안하게 감상할 수 있다.



[오륙도 전경]



용호3동

1. 지세와 환경

수려한 해안선과 푸른 산지가 함께 어우러진 이기대 수변공원이 소재하는 지역으로 평지에는 쾌적한 주거환경 속에 일반주택지가 형성되어 있으며, 주요시설로는 환경시설관리공단 남부사업소, 용호종합사회복지관, 용호어촌계 등이 있다.

2. 연 혁

- 1936. 4. 1. 부산부(府) 부산진 출장소 용호리(里)
- 1946. 10. 용호리(里)에서 용호동(洞)으로 개칭
- 1953. 9. 10. 부산시 대연출장소 용호동
- 1973. 3. 10. 부산직할시 대연출장소 용호동
- 1982. 9. 1. 부산직할시 남구 용호1동에서 용호1, 3동으로 분동
- 1995. 1. 1. 부산광역시 남구 용호3동으로 명칭 변경
- 2000. 12. 4. 주민자치센터 개소
- 2016. 11. 4. 행정복지센터 명칭 변경

3. 현 황

동 사 현 황

소 재 지	건립 연도	건 물(㎡)					대지 (㎡)
		계	1층	2층	3층	지하	
동명로 145번길 33 (용호3동 371-2)	1983	750.06	253.84	235.18	203.08	57.96	408.0

주 요 현 황

면 적	세대수	인 구 수(명)			통/반	동근무 직 원
		계	남	여		
1.96㎢	5,699	13,267	6,461	6,806	21/135	11

치안 센터	학교	금융기관	병·의원	복지관	시장·상가	문화재·문화시설	공원	종교 시설
1	3	4	26	1	1	-	1	15

4. 2018 주요업무성과

가. 주민자치회 운영 활성화

- 다양하고 특색있는 주민자치프로그램 운영 : 총 11개 프로그램 6,092명 참여
 - 성인대상(7) : 요가 I·II, 건강댄스, 오카리나, 캘리그라피, 꽃꽂이교실, 서예
 - 방학특강(2) : 말랑말랑 클레이아트, 명심보감과 생활예절
 - 공모/토요(2) : 용호3동 어울림한마당, 취약계층 아동 학습지원사업-『꿈꾸는 다락방』
- 행복학습센터 프로그램 운영 : 실버생활체조, 실버레크레이션, 향기나는 비누꽃, 미술과 놀자
- 프로그램참여자 지역사회 봉사활동 : 통기타오카리나공연(효메디, 남부하수처리장 등)
- 주민소통과 교류공간의 체력단련실 운영 : 18,037명 참여
- 찜지도서관 운영 활성화 : 장서량 4,589권 1,852명 이용
 - 신규도서 구입(총2,950천원), 연계 프로그램『말랑말랑 클레이교실』 운영
- 주민자치 역량 강화 : 우수주민자치회 벤치마킹 2회 실시(광주 화정3동, 통영 동피랑마을 등)

나. 주민감동 민원처리 및 청렴행정 추진

- 주민을 위한 행정서비스 제공
 - 민원처리결과통보제 운영 : 주민등록증 발급 처리결과 등 742건
 - 민원전용팩스(FAX) 설치, 민원순번발급기 제공, 민원대 손소독기 비치
- 쾌적하고 안전한 행정복지센터 제공
 - 거동이 불편한 민원인에게 휠체어 제공
 - 꽃꽂이 수강생 작품 매주 민원실 전시
- 주민을 위한 열린 청렴행정 구현 : 친절·청렴마인드 교육(매월 셋째주 수요일)

다. 저소득 서민복지서비스 확대

- 동 복지기능 강화사업 추진
 - 찾아가는 방문상담 추진 : 동장 현장방문의 날(주1회), 민관협력 현장의 목소리(월1회) 운영
 - 취약계층 전수조사 추진 : 65세이상 독거노인, 중장년층 1인가구, 주거취약지 거주자 등
 - 통합사례관리 추진 : 21세대 31명에 복지욕구에 부합하는 맞춤형서비스 지원
 - 동 특화사업 추진 : 우리동네 영화관 찾아가는 행복나눔 음악회, 혼남어르신 건강밥상사업 등
- 이웃돕기 및 행복나누기 추진
 - 행복나눔계좌 모금 : 각급단체, 지역주민, 직원 등 참여 5,500천원 모금

- 설·추석명절 이웃돕기 : 저소득주민 450명 16,175천원
- 행복나누기실적 : 저소득주민 1,379명 50,272천원
- 각급단체 1단체 1복지사업 추진
 - 바르게살기 : 저소득청소년 수상레포츠 체험활동 지원(초·중생 20명 2,000천원)
 - 향토장학회 : 저소득층자녀 장학금 지급(고교생 9명 4,050천원)
 - 통장협의회 : 복지사각지대 대청소 및 생필품 지원(12세대 1,200천원)
 - 새마을부녀회 : 홀로어르신 사랑의 삼계탕 대접(100명 700천원)
 - 새마을지도자 : 취약계층 사랑의 집 고쳐주기(1세대 1,109천원)

라. 쾌적하고 살기좋은 마을 조성

- 가로변 환경정비 : 인도변 잡초, 벽보, 오물 등 수거(3회 5톤)
- 화단·화분 관리 : 계절별 초화 식재 관리(15개소 1,000본)
- 안전사고 예방 : 용호동 신월주택 계단보수 및 안전난간 설치
- 주민편의시설 설치 : 용삼어린이 공원 내 놀이기구 및 체육시설 설치
- 우리마을 가꾸기 대청결활동(연2회)
 - 전 단체원 참여 용호로 및 이기대공원입구 주변 환경정비
- 새마을 자율방역활동 : 6~10월, 35회 120명 참여
- 폐가 2동 철거지 텃밭 조성(110㎡) : 배추, 무 식재 ▶ 저소득 100여세대 김장 배부
- 재해·안전취약지 등 순찰, 주민불편사항 전문보고 : 71건
- 주거지전용주차장 관리 : 용호복지관 주변 외 5개소 89면

5. 2019 주요업무계획

가. 주민을 위한 열린행정 실천

1) 주민자치회 운영 내실화

- 지역사회에 적합한 주민자치회 운영
 - 지역주민 욕구를 반영한 지역공동체 형성 공모프로그램 운영
 - 주민자치회 운영상황 홈페이지 게시로 투명하고 열린자치행정 구현
 - 프로그램 수강생, 동아리 등 재능기부를 통한 지역사회 봉사활동 지원
- 주민자치회 프로그램 다양화로 주민참여 향상

- 수료제 프로그램 운영 : 강좌형 프로그램에 신규 수강생 참여 유도
- 권역별 프로그램 강화 : 중복 프로그램 통·폐합, 다양한 강좌 운영
- 참여자 모니터링 강화로 프로그램 개편·폐지 등 주민참여운영
- 씬지도서관 및 체력단련실 운영 활성화
 - 희망 신간베스트셀러 도서 구입, 홍보 강화로 도서관 이용 활성화
 - 운동기구 점검, 회원제 운영으로 안전하고 효율적인 체력단련실 관리

2) 주민감동 민원처리 및 청렴행정 추진

- 주민을 위한 행정 추진
 - 신속·친절·공정한 민원처리 친절교육 및 토론 강화(월1회)
 - 민원실 내 곳곳에 작품 비치 및 「민원상담석」 수시정비
 - 민원처리결과 통보제 운영 : 처리결과 SMS문자 서비스 제공
- 주민을 위한 열린 청렴행정 구현
 - 직원 청렴서약서 작성 및 통장 청렴선언식 개최(연초)
 - 신속·정확한 구정안내 : 각급 봉사단체의 회의자료 행정복지센터 홈페이지 게재

나. 더불어 잘사는 복지행정 구현

1) 저소득주민 지원 복지인프라 확충

- 복지안전망 운영 강화
 - 동 지역사회보장협의체 운영 활성화
 - 통장봉사단체 『통사랑해』 운영을 통한 복지대상자 발굴 및 지원
 - 복지대상자 정기적 방문 및 모니터링 등 지역사회보호체계 구축 지원
 - 주민, 기관과 복지사각지대 대상자 발굴 및 서비스 자원연계 등
- 민간복지서비스망 구축 지원
 - 단체·기관·기업체 자원봉사자 등 인적 네트워크 구축, 자원 발굴 및 연계
 - 단체주관 저소득층자녀 장학금 지급 및 취약계층 집수리사업 등 지원
 - 주민·단체·직원 참여 행복나눔계좌 지속 운영(목표액 : 연간 5,000천원)
- 동 복지기능강화 사업 시행
 - 찾아가는 방문상담 및 통합사례관리 확대
 - 동장 복지사각지대 현장방문의 날 지속운영
 - 동 특화사업 확대 : 우리동네 영화관, 찾아가는 행복나눔 음악회, 혼남어르신 건강 밥상사업, 저소득 아동청소년 목욕지원사업 등

2) 장애인 및 노인복지 서비스 강화

- 장애인 생활안정 및 편의증진 도모
 - 정기적인 안부전화를 통한 복지서비스 제도 안내
 - 각종 시설 및 장비보조 등 편의시설 지속적 홍보
- 저소득 홀로노인세대를 위한 안전망 구축
 - 홀로어르신 안전체계 강화를 위한 안부야쿠르트 지원사업 추진
 - 고독사 예방을 위한 희망DREAM사업단 운영
- 경로당 등 노인시설 수시방문 시설점검 및 애로사항 청취 해소

다. 쾌적하고 살기좋은 마을 조성

1) 깨끗한 주거환경 조성

- 도심 환경정비 추진
 - 일일순찰 강화로 도시환경 저해요인 제거
 - 도로변 유동광고물 및 이면도로 환경정비 실시(주3회)
 - 통·반장 전문보고제 강화로 노후 도시 시설물 등 관리 철저
 - 우리마을 가꾸기 대청결활동 지속 추진(연4회) - 전 단체원 참여
- 늘푸른 도심녹화 사업 추진
 - 용화사 진입로 및 주거지역 옥상 녹화 추진
 - 화단·운모화분 등 계절별 수목 및 초화식재 관리(15개소)
 - 새마을단체원 참여로 불결지 발굴 정비 및 연산홍 식재(화단조성)

2) 쾌적하고 안전한 마을 조성

- 새마을 자율방역단 하절기 전염병 예방활동(6~10월, 주 1회)
- 교통 소통이 원활한 거리 조성
 - 이면도로 주정차 구획선 정비 및 노후 도로 재정비
 - 기념품 제공 등 다양한 시책사업 시행으로 승용차요일제 참여율 제고
 - 주거지전용주차장(용호복지관 외 5개소 89면) 관리 : 불법주정차 차량견인 및 과태료부과
- 범죄 예방활동 강화로 안전한 마을 만들기
 - 각종단체 주민자율방범 활동 지속 추진(주2회)
 - 범죄피해 우려 폐·공가(4가구) 상시순찰
 - 용호지구대와의 유기적 순찰체제 구축으로 등하굣길 아동 보호

- 재해위험요인 사전예방을 위해 재해 취약지 민관합동감시 강화
- 통장 비상연락망을 통한 관내 각종 사건사고 등 항시 접수대기
- 통장을 통한 안전신문고 앱 신고 활성화 : 안전위험요인 및 주민불편사항 사전예방

7. 우리동의 자랑거리

가. 이기대 수변공원

장산봉 동쪽의 바닷가 산언덕에 위치한 이기대 수변공원은 기암괴석의 바위와 수목, 바다가 어우러져 멋진 풍광을 자아낸다. 아침 일출과 저녁 월출 광경은 한 폭의 동양화를 보는 듯 장관을 이루며 편편한 바위들이 해안가 대부분을 차지하여 시민들이 자주 찾는 도심 속의 자연 휴식 공간이라 할 수 있다.

또한 해안절경이 한 눈에 보이는 해안산책로 설치로 부산시민이 즐겨찾고 있으며 향후 민자 유치로 조경, 휴양, 유희, 교양, 편의시설 등을 유치할 계획에 있어 인근의 백운포·오륙도·신선대 등과 연계한 세계적인 관광지로의 조성이 기대된다.



나. 폐가철거부지 활용 착한 텃밭 가꾸기

동명로 145번가길 인근 폐가 2개동(110㎡)을 철거하고 그 부지에 조성한 텃밭에 주민자치 위원회 및 각급 단체원이 함께 상추, 깻잎, 배추 등을 식재하여 수확한 농작물로 어려운 이웃을 돕고있는 사업을 3년째 진행 중이다. 2018년에는 봄 감자를 수확하여 독거어르신 100명에게 전달하였으며 겨울 배추를 식재하여 김장김치를 나누는 등 이웃사랑을 실천하는 따뜻한 마을을 조성하였다.



〈 봄 감자 수확 〉



〈 겨울 배추 수확 〉

다. 찾아가는 문화복지사업 운영

어려운 생활환경으로 문화생활의 기회가 적은 저소득주민을 위해 찾아가는 문화복지사업을 추진하였다. 7월에는 주민 200여명이 참석한 가운데 ‘찾아가는 우리동네 영화관’을 개최하고 9월에는 ‘2018 용호3동 어울림 한마당’을 개최하여 주민자치프로그램 수강생들의 전사체험부스 운영과 재능기부 공연 등 주민들이 함께 소통할 수 있는 어울마당으로 지역주민들의 호응을 얻기도 하였다. 또한 11월에는 관내 요양병원을 방문해 ‘찾아가는 행복나눔 음악회’를 개최하여 입원 어르신과 보호자에게 음악을 통한 치유와 위로의 시간을 제공하였으며 앞으로도 주민과 함께하는 다양한 문화복지사업을 추진하여 더불어 잘 사는 지역공동체 형성에 이바지하고자 한다.



〈 찾아가는 우리동네 영화관 〉



〈 2018 용호3동 어울림 한마당 〉

용호4동



1. 지세와 환경

용마산 줄기가 남북으로 자리 잡고 남단에는 신선대를 위시한 산지가 위치하여 전체적으로 볼 때 서남쪽은 산지가 차지하고 있으며 동쪽 일부만 주택가로 형성되어 있다. 정책 이주지역이었던 곳이 주거 환경개선사업으로 아파트가 준공되어 쾌적하고 살기 좋은 주거지역으로 변모하였으며 부산성모병원, 남구국민체육센터, 천주교묘지, 신선대 등이 있어 외래 방문객이 많은 지역이다.

2. 연 혁

- 1973. 3.10. 부산직할시 대연출장소 용호동
- 1975. 1. 1. 부산직할시 대연출장소 용호2동(용호1,2동으로 분동)
- 1975.10. 1. 부산직할시 남구 용호2동(남구 신설)
- 1983.10. 1. 부산직할시 남구 용호2동에서 용호2,4동으로 분동
- 1995. 1. 1. 부산광역시 남구 용호4동으로 명칭 변경
- 2007. 9. 1. 부산광역시 남구 용호4동주민센터로 명칭 변경

3. 현 황

동 사 현 황

소 재 지	건립연도	건 물 (㎡)					대지 (㎡)
		계	1층	2층	3층	지하	
용호로 216번길10 (용호동 533-23)	1984	541	186.30	183.07	122.76	48.87	361

주 요 현 황

면적	세대수	인구수(명)			통/반	동근무 직 원	관공서
		계	남	여			
1.52km ²	3,809	9,241	4,499	4,742	14/90	8	1

학교	금융기관	병·의원	기업체	시장·상가	문화재·문화시설	공원·유원지	종교시설
1	2	8	-	-	1	1	7

4. 2018년 주요업무성과

가. 주민자치센터 운영 내실추진

프로그램명	운영시간	운영주기	운영실적	비 고
서예교실	10:00~12:00	주 2회(화, 목)	1,048명	
사주명리학교실	10:30~12:30	주 1회(월)	290명	
풍 물 교 실	10:00~12:00	주 1회(수)	436명	
생활영어교실	10:00~12:00	주 1회(금)	252명	
도서대여실	13:00~17:00	주 4회(월~금)	1,000명	
주산암산교실	16:00~18:00	주1회(목)	822명	
가베교실	12:00~15:00	주1회(토)	950명	

나. 사랑의 줌도리 운동 전개

행 사 명	개 최 일	개최장소	주관단체	주요내용
사랑의 줌도리 운동 전개(상반기)	1. 26.(금)	용호4동 주민센터	주민자치 위원회	쌀 10kg 160포, 20kg 41포 201세대 전달(6,122천원 상당)
사랑의 줌도리 운동 전개(하반기)	9. 13.(목)	용호4동 주민센터	주민자치 위원회	쌀 10kg 141포, 20kg 50포 191세대 전달(5,887천원 상당)

다. 깨끗하고 살기 좋은 마을 환경 조성

- 전문·동정보고 처리 : 93건 ▷ 전문보고 65건, 동정보고 28건
- 생활주변 환경 정비 : 1일 1회 이상, 자활근로자 등 활용
- 쓰레기 무단투기지 정비 : 협조문 설치 3개소, 투기물 수거 147회
- 주택가 및 등산로 방역 실시 : 하절기 주1회 방역 실시

라. 이웃과 더불어 사는 주민복지행정 구현

- 찾아가는 복지 상담 실시 : 모니터링 상담 832건
- 노인 일자리(주3일, 6명) 및 자활근로사업(주5일 2명) 추진
- 줌도리 운동 전개 : 392세대, 12,009천원 상당
- 지역자원 연계 저소득층 집수리 봉사 : 2세대 1,000천원

마. 단체별 특화사업 추진으로 동민 화합 구현

- 주민자치위원회 : 홀로노인 요구르트 배달·안부확인 ▶ 매월 40명
- 방 위 협 의 회 : 참전유공자 초청 간담회 및 위문품 전달 ▶ 1회 30명
- 새마을지도자협의회 : 마을꽃길조성(1회), 하절기 방역사업(주1회)
- 새마을부녀회 : 김장 나누기 ▶ 1회 100세대
- 새마을문고 : 씬지도서관 운영 및 도서대여 ▶ 연 3,200권
- 바르게살기위원회 : 경로당 위문품전달 ▶ 5개소, 어르신 효도잔치 ▶ 30명
- 청 년 회 : 어르신 식사 대접 ▶ 120명, 홀로어르신 집수리 ▶ 1세대
- 장 학 회 : 장학금 지급 ▶ 7명 3,500천원

5. 2019년 주요업무계획

가. 주민감동 서비스 행정구현

- 책임봉사행정 실현 : 친절 정확한 민원처리, 주 1회 직원친절교육
- 민원편의시책 운영 : 민원상담예약제, 불편·건의사항 긍정적 처리
- 행정장비 이용 편의제공 : FAX기, 복사기 등 민원인 사용 개방

나. 주민자치센터 운영 내실화

- 주민자치회 주민참여 확대 : 참신한 프로그램 개발, 주민참여도 제고
- 사회봉사활동 실천 유도 : 경로당 방문 봉사활동 등
- 홈페이지 내실 운영 : 주민자치회의자료, 프로그램운영 등 자료 수시 정비
- 자치위원 활동 내실화 : 덕망인사 수시 보강, 새로운 시책 개발 등

다. 소통·화합의 주민자치 실현을 위한 주민자치위원 역량강화

- 주민자치위원 자긍심 고취 : 동정 자문 수행, 주민의식 함양

- 주민자치위원 전문성 강화 : 전문강사 초빙 교육, 우수 주민자치회 벤치마킹
- 주민 소통 열린 자치 실현
 - 주민자치위원 간담회 개최
 - 주민참여 행사 주관

라. 편안하고 살기 좋은 마을 조성

- 하절기 전염병 발생 예방 : 주 1회 이상 집중 방역
- 재해발생 요소 사전 해소 : 재해우려지, 각종 공사장 수시 예찰
- 범죄발생 요인 사전 차단 : 주 2회 이상 자율방범활동 지속 전개

마. 쾌적한 생활환경 조성

- 아름다운 꽃길 조성 : 계절별 초화 식재
- 불법 유동광고물 등 정비 : 자활근로자 등 활용 벽보지류 등 제거
- 쓰레기 무단투기 방지 : 상습투기지역 수시 순찰·단속, 경고문 설치

바. 주민불편사항 신속 해결을 위한 현장행정 추진

- 관내 순찰활동 강화 : 전 직원 외근 및 출퇴근 시 순찰 병행
- 전문보고 생활화 : 주민생활 불편사항 수시 예찰, 신속 해결
- 주민 기대욕구 반영 : 건의사항 등 능동적 해결로 삶의 질 향상

사. 저소득층 생활안정 도모

- 저소득 가구 지원 : 맞춤형 복지서비스 연계
- 복지 사각지대의 취약계층 발굴 : 전수조사 후 맞춤 서비스 제공
- 수급자 복지 내실 추진 : 생활실태 심층적 상담, 기초생활 유지 지원

아. 각급단체 봉사활동 지속 추진

- 주민자치위원회 : 소외계층 안부확인 및 조치 협조
- 방 위 협 의 회 : 통합 방위협의회 지원 및 참전용사 격려
- 통 장 협 의 회 : 홀로 노인가정 수시 안부 확인 및 격려
- 새마을지도자협의회 : 방역활동 전개, 자원재활용 참여 선도
- 새마을부녀회 : 김장 나누기, 사랑의 성품 전달

- 바르게살기위원회 : 효도잔치, 경로당 위문품 전달
- 새마을문고지부 : 새마을문고 운영 연계 프로그램 실시
- 청 년 회 : 자율방범활동 및 청소년 이탈행위 방지
- 지역사회보장협의체 : 재능기부업체 발굴하여 저소득층 후원

자. 동민이 함께하는 화합행정 구현

- 사랑의 줌도리 운동 : 설·추석, 주민자치위원회 등 단체(독지가)
- 동민 웃놀이 대회 : 정월대보름, 새마을지도자협의회 주관
- 어르신 경로위안잔치 개최 : 7월중, 바르게살기위원회 주관

6. 우리 동의 자랑거리

가. 신선대

신선대는(부산시 기념물 제29호, 1972.6.26.지정)부산만과 수영만 사이에 돌출한 반도의 남단부 바닷가에 솟은 작은 돌산으로 병풍대와 의기대가 있다.

신라 때 최치원 선생이 신선이 되어 유람하였다하여 신선대라 명명되었다하며 봉우리에 있는 무제등이란 바위에는 신선의 발자국과 신선이 탄 백마의 발자취가 있다고 전해져 오고 있다.

신선대 정상에는 1797. 10월 영국 범선 프로비던스호가 역사상 처음으로 한국땅(용당포)에 도착한 것을 기념하는 비석이 있다. 이 비석은 2001.4.20. 영국 해군중령 앤드류 왕자(요오크 공작)가 신선대를 방문했을 때 제막한 것이다.

나. 백운포체육공원과 남구국민체육센터

백운포체육공원은 잔디축구장, 생활체육시설, 주민쉼터, 국민체육센터로 이루어져 있으며, 남구국민체육센터는 수영장, 헬스장, 다목적체육관 등 다양한 시설이 갖추어져 있어 시민들의 생활체육 저변확산과 쾌적한 휴식공간을 제공하고 있다.

제3절 용당·감만·우암지구

용 당 동



1. 지세와 환경

용당은 남북으로 길게 뻗은 장사형 마을로 삼면은 산지, 앞에는 바다가 접해 있는 배산임해 마을이다. 산은 높지 않으나 경사가 심한 암벽산으로 이루어져 있으며, 바다에서 밀려온 모래와 자갈의 퇴적으로 해안 평지가 만들어진 곳이었으나 신선대 부두 조성으로 아름다운 해안은 사라지고, 거대한 부두가 자리잡고 있다.

용당의 앞 바다에는 아치섬(現 해양대학교)으로 영도가 앞을 가려주고 있어 여름에는 시원하고 겨울에는 따뜻한 곳이며, 바람이 많은 고장이다.

2. 연 혁

- 1953. 9. 10. 부산시 대연출장소 용당동
- 1957. 1. 1. 부산직할시 부산진구 대연출장소 용당동
- 1973. 3. 10. 부산직할시 대연출장소 용당동
- 1975. 10. 1. 부산직할시 남구 용당동
- 1995. 1. 1. 부산광역시 남구 용당동으로 명칭변경
- 2000. 12. 4. 부산광역시 남구 용당동 주민자치센터 개소

3. 현 황

동 사 현 황

소 재 지	건립 연도	건 물(m)					대지 (㎡)
		계	1층	2층	3층	지하	
신선로 349-4 (용당동 401-1)	1977	368.44	188.86	179.58	-	-	232

주요 현황

면적	세대수	인구수(명)			통/반	동근무 직원	관공서
		계	남	여			
3.63km ²	3,391	8,429	4,274	4,155	13/84	8	4

학교	금융 기관	병·의원	기업체	시장· 상가	문화재· 문화시설	공원· 유원지	종교 시설
5	4	5	15	3	1	2	4

4. 2018년 주요업무성과

가. 신속하고 정확한 민원사무처리

- 주민등록 등·초본 : 6,024건 7,226통
- 인감증명서 발급 : 3,695건 7,357통
- 가족관계등록증명 : 4,791건 4,791통
- 어디서나 민원발급 : 208건 208통
- 주민등록 전입신고 : 665건
- 주민등록증 발급 : 439건(신규 107, 분실 233, 기타 99)
- 가족관계등록신고 : 82건(출생 34, 사망 48)
- ※ 제증명발급 수수료수입 : 13,293,400원

나. 더불어 잘 사는 복지행정 구현

1) 찾아가는 복지서비스로 맞춤형 서비스 지원

- 2018년 테마별 취약계층 전수조사 : 3회 41세대 발굴
- 사랑의 열매 긴급 생계·의료비 지원 : 11세대 11,025천원
- 1인 기초생활수급자 고독사 예방 안부전화 실시 : 72세대 주1회이상
- 복지사각지대 발굴 및 통합사례관리 대상 추천 : 15세대 사례관리 진행
- 복지사각지대 주거환경개선을 위한 업무협약 : 용당동지역사회보장협의체, 청년봉사회, 창성여객 지팡이회

2) 「노인복지」 증진

- 기초연금 지원 : 1,041명 2,751,305천원
- 노인일자리사업 지원 : 6명 14,580천원
- 경로잔치 및 홀로어르신 점심대접 : 관내 어르신 680여명
- 바르게살기위원회 「어르신 효도관광」 실시 : 경로당 4개소 30여명

3) 「행복나누기」 적극 추진

- 어르신 안녕하세요! 안부 요쿠르트 지원 : 월 20명 550천원
- 드림스타트 대상아동 목욕비 지원 : 주1회 350천원
- 2018년 설명절 행복나누기 지원 : 180세대 4,350천원
- 2018년 추석명절 행복나누기 지원 : 114세대 5,500천원
- 5월 가정의 달 「메이(MAY)크리스마스」 추진
 - 사업대상 : 저소득가정 초등학교 저학년 아동 12명 학용품세트 등 지원
 - 사 업 비 : 900천원
- 복지통장의 집 문패 설치 : 13명 복지통장의 집에 제작 및 전달
- 용당동 115 복지사각지대 현장방문사업 실시
 - 사업대상 : 저소득 복지 소외계층(1개월단위, 1개통당 5~10세대)
 - 방문세대 : 독거노인, 장애인, 한부모 등 70세대

다. 주민과 함께하는 주민자치센터 운영

1) 프로그램 운영현황

프로그램명	교육시간		장소
	요일	시간	
풍물교실	월·금	10:00~12:00	동주민센터 2층
요가교실 I	화·목	09:30~11:00	
영어교실	화·목	14:00~16:00	
요가교실 II	화·목	09:30~11:00	현대아이파크 관리사무소(지하2층)
생활목공예교실	수	10:00~12:00	광안공예디자인연구소
언플러그드 코딩보드게임	월	16:00~18:00	행복학습센터
천연아로마 테라피 D.I.Y	수	10:00~12:00	
사주명리로 풀어보는 성격분석&진로적성	화	10:30~12:30	

2) 주민자치회 공동체형성 특화사업 실시

- 기 간 : 2018. 9. 13. ~ 9. 28.
- 장 소 : 용당 체육공원(용당동 317-4번지)
- 내 용 : 영산홍 1,400여 그루 식재
- 사 업 비 : 4,000천원

마. 쾌적하고 살기 좋은 마을 조성

1) 환경정비 기동순찰반 「클린마을 기동365」운영

- 운 영 기 간 : 2018년 8월부터 계속
- 추 진 실 적 : 주 2회 불결지 30개소 불법광고물 30건 정비
- 새봄손님맞이 도시환경정비 : 동명오거리 일원(쓰레기2톤 수거)

2) 하절기 주민자율방역단 방역 활동 실시

- 추 진 기 간 : 2018년 6월 ~ 10월 (매주 일요일 07:00 ~ 12:00)
- 추 진 실 적 : 방역단 발대식 1회 개최, 방역 총 13회 실시

5. 2019년 주요업무계획

가. 주민과 함께하는 주민자치회 운영

1) 주민자치회 프로그램 운영 활성화

- 동 주민센터 프로그램 운영 : 풍물, 요가, 영어교실 3개 프로그램
- 현대아이파크 프로그램 운영 : 요가교실 1개 프로그램
- 광안공예연구소 프로그램 운영 : 생활목공예교실 1개 프로그램
- 행복학습센터 운영 지원 : 유아, 창작, 성격분석 등 5개 프로그램
- 사랑빛 용당문고 연계 프로그램 발굴 : 어린이 도서관 체험 등

2) 주민자치회 운영 내실화

- 주민자치위원 전문성 강화 : 우수 주민자치회 벤치마킹 및 역량 강화 교육 실시
- 주민자치회 소식지 발간 : 월 1회 500부
- 홈페이지 운영 : 주민자치회 소식 등 자료 게재 및 주민의견 수렴

- 주민수요에 맞는 맞춤형 프로그램 개발 및 운영
 - ▶ 연 2회 프로그램별 주민 설문조사 실시 및 결과 반영

3) 다함께 참여하는 주민자치행정 실천

분야	활 동 사 항	추 진 단 체
저소득층 지원사업	명절맞이 저소득층 이웃돕기 행사	주민자치회
	저소득층 115 현장 방문	주민자치회, 방위협의회, 통장 지역자립모임
	저소득청소년 장학금 전달	용당장학회
	사랑의 김장김치 나누기 행사	새마을부녀회
어르신 지원사업	어르신 경로잔치 개최	주민자치회, 각급단체
	어르신 효도관광 실시	바르게살기위원회

나. 저소득층을 위한 찾아가는 복지행정 구현

1) 저소득층 수급관리 및 맞춤형급여 지원

- 맞춤형 생계·주거 및 장애 급여지원
- 맞춤형 급여 탈락자 부산형 기초보장급여 지원
- 1인 기초생활수급자 고독사 예방 및 안부전화 실시
- 차상위 계층 적극 발굴 및 모니터링 상담 실시
- 취업성공패키지 및 자활근로사업 연계

2) 노인을 공경하는 경로문화 확산

- 경로당 노후시설 정비 및 주변환경 정비 : 연 2회
- 경로잔치 및 효도관광 실시 : 주민자치위원회, 바르게살기위원회 등 추진

3) 행복나누기 복지서비스 연계·지원

- 오류도 5,600원 희망나눔 특화사업 실시 : 연 2회
- 설·추석 명절맞이 어려운 이웃 성품 전달행사 추진 : 연 2회
- 홀몸노인 가정방문 및 안부확인 : 안부 요쿠르트 전달 사업 실시
- 드림스타트 대상아동 목욕비 지원 : 주민자치위원회(용당탕, 용천탕)

4) 찾아가는 복지서비스 및 고독사 예방지원 사업 추진

- 동장 소외계층 현장방문 생활불편 해소 : 매월 1회, 연 70세대 이상
- 행복한 용당동! 「고독사 예방캠페인」 실시 : 고독사 예방 홍보물품 제작 및 배부

다. 쾌적하고 안전한 살기 좋은 마을 조성

1) 용당체육공원 및 상습불결지 화단 조성

- 용당체육공원 화단 조성 : 수목(초화)식재사업 실시
- 상습불결지 화단 조성(연중)
 - 주 관 : 새마을 단체 등 3개 단체
 - 대 상 : 폐공가 철거지, 환경정비대상지 등

2) 도심지 환경저해 요인 정비

- 주간선로, 이면도로변 불결지 정비
 - 신선로 및 동명로 : 월 2회 노상적치물, 쓰레기 등 환경정비
 - 가로화단 및 주변 잡초 정비 : 노인일자리사업 인력 활용
 - 매주 1회 이상 주민자율환경지킴이 운영
- 주민자율방역단 운영 : 하절기 6월~10월 집중 방역

3) 쾌적한 마을 환경 조성

- 상습불결지 지속적 정비 : 새마을단체 및 주민자치회 추진
- 하절기 6월~10월 집중 방역활동 : 새마을단체, 통장협의회 등 추진
- 주민자치회공동체 형성 특화사업 추진 : 꽃피는 마을(초화식재) 조성

4) 현장중심의 재난 예방활동 및 취약지역 관리

- 상습침수지역 및 집중발생우려지 9개소 예방순찰 강화
- 하수구 준설 및 하수시설 정비 등으로 집중호우시 주택 침수 예방
- 기상특보시 신속전파 및 주민자율방재단원과의 협조체계 유지
- 안전점검의 날 행사 캠페인 실시로 안전의식 고취

6. 우리동 사랑거리

가. 노인공경을 실천하는 경로우대 사업

1) 주민자치위원회 경로잔치 개최

2018년 7월 9일 부산 남구 소재 북부산세관 식당 및 기와집식당에서 4회에 걸쳐 주민자치위원회 주최, 용당동 각급 단체 주관 및 관내업체의 후원으로 어르신 300여명을 모시고 경로잔치 행사를 개최하였다. 이 행사는 주민자치위원회(위원장 김정태)에서 200만원을 후원하고 관내업체 등에서 400여만원 상당의 성금과 성품을 기탁받아 음식 대접은 물론 선물을 지급하는 등 어르신들과 함께하는 주민화합의 장을 마련하고 더불어 사는 마을조성에 기여하였다.



2) 바르게살기위원회 효도관광 실시

용당동 바르게살기위원회는 2018년 8월 26일 경로당 어르신 30여명을 모시고 경남 사천 근교로 1일 효도관광 행사를 실시하였다. 동행한 바르게살기위원회 위원들은 어르신들에게 말벗을 해드리고 삼천포 유람선 관광, 점심식사 대접 등 노인공경을 실천하고 어르신에게 좋은 추억을 만들어드렸으며 앞으로도 여행을 많이 다녀보지 못하신 관내 어르신들을 위해 효도관광을 지속적으로 추진하여 노인복지 향상을 위해 노력할 것이다.



감만1동



1. 지세와 환경

동쪽으로 홍곡산 등의 산줄기가 있어 동고서저의 지세를 이루고 있고, 서남쪽 해안에는 제 8부두, 감만부두 등 방대한 부두시설이 축조되어 있으며 주요시설로는 동국제강, 국군항만 운영단 등이 소재해 있다.

2. 연 혁

- 1953. 9. 10. 부산시 대연출장소 감만동
- 1973. 3. 10. 부산직할시 대연출장소 감만동
- 1975. 10. 1. 부산직할시 남구 감만동
- 1979. 1. 1. 부산직할시 남구 감만동에서 감만1, 2동으로 분동
- 1995. 1. 1. 부산광역시 남구 감만1동으로 명칭변경

3. 현 황

동 사 현 황

소 재 지	건립 연도	건 물(㎡)					대지 (㎡)
		계	1층	2층	3층	지하	
우암로 71-7 (감만1동 141-3)	1985	455	144	122	124	65	252

주 요 현 황

면 적	세대수	인 구 수(명)			통/반	동근무 직 원	관공서
		계	남	여			
2.66㎢	6,621	15,186	7,725	7,461	25/175	12	4

학 교	금융기관	복지시설	경로당	시 장 상 가	문 화 재 문화시설	군부대
2	3	3	15	2	1	2

4. 2018년 주요업무성과

가. 주민이 만족하는 주민자치 실현

- 주민자치 프로그램 운영 6개 프로그램
 - 사물놀이, 서예, 단학, 요가, 노래, 도예교실
- 『감만 주민 다 모여라 감만에 놀자』 개최 - 2018년 주민자치관련 공모사업
 - 수강생 작품전시 : 6개 프로그램 총 80점 전시
 - 수강생 공연발표 : 7개 프로그램 총 110명 참여
 - 지역주민 200여 명 참가, 소요예산 5,000천원
- 2018년 남구 주민자치박람회 및 주민자치회 동아리 경연대회 참가
 - 『서예교실』 및 소원 책갈피 만들기 전시·체험 부스 운영
 - 제14회 주민자치회 동아리 경연대회 참가 : 『단학교실』 회원 20명
 - 용당·감만·우암 권역 우수 주민자치회 벤치마킹 실시 : 10월 실시
 - 감만1동 주민자치회 주관, 안동시 강남동 우수 주민자치회 벤치마킹
- 주민자치회 이용주민 만족도 제고
 - 수강생 대상 설문조사 실시 : 2회
 - 주민자치회 소식지, 활동자료집 발간 : 소식지 9회, 활동자료집 1회

나. 현장행정 강화로 주민생활 불편 해소

- 현장 전문보고 및 재난 대비 안전점검 : 전문보고 70건, 동정보고 26건
- 동장 1일 순찰제 강화 : 연 220회
- 재해취약지 순찰강화 : 주민불편사항 수렴 70건, 재해취약지 정비 등 50건
- 불량 보안등 교체 및 하수시설 정비 : 보안등 7건, 하수시설 23건

다. 쾌적하고 안전한 마을환경 조성

- 매월 넷째 주 토요일 『감만1동 대청소의 날』 운영
 - 지역주민 등 연 인원 350여명 참여, 총 10회 실시, 쓰레기 약 30t 수거
- 감만동 꽃지기 봉사단 운영
 - 관내 간선 도로변 화단, 화분 등 계절 초화 식재 4회, 팬지 등 3,500본
- 상습 불결지 수시 점검
 - 폐·공가 등 집중관리지역 6개소 환경정비, 간선로변 불법 광고물 정비
- 새마을 자율방역단 운영 : 30회 120여명 참여

라. 찾아가는 복지서비스 추진

- 통합사례대상자 발굴 및 지원 : 33세대 55명
- 특화사업 신규 시행
 - “건강 전달 지킴이”, “Happy Hair”, 감만어린이집 “해피 케익·해피 박스” 협약
- 복지사각지대 발굴을 위한 차상위 가구 및 1인 가구 등 전수조사
 - 차상위 206세대, 중장년 1인 가구 969명, 노인 1인 가구 436명
 - 공·폐가 16개소, 전입신고 시 고위험군 확인 51세대
- 저소득층 학생 장학금 지급 : 8명 5,000천원 ⇒감만1동 장학회
- 여름철 경로당 수박 전달 및 안부 확인 : 15개소 495천원
- 홀로어르신 세대 안전망 강화 : 총23세대, 주3회 야쿠르트 배달(2,496천원)
- 취약계층 주·부식 제공 : 130세대(엄마추어탕, 승승삼겹왕대패 후원)
- 어르신 장수사진 촬영 : 20명(시민연합봉사회 재능기부, 적십자봉사회 주관)
- 행복나누기 운동 전개(저소득층 지원 6,571세대, 95,227천원)
 - 성품(쌀 등) : 6,256세대 58,077천원 / 성금(현금) : 315세대 37,150천원
- 세바퀴 복지 순찰대 운영
 - 상·하반기 연 2회, 25개통 순찰, 29가구 위기가정 발굴·지원

2018년 상급기관 평가

- 주민자치회 운영실적 평가 : 최우수(1위)
- 민원행정서비스 추진 평가 : 장려(3위)
- 찾아가는 보건복지서비스 市주관 평가 : 장려(3위)
- 찾아가는 복지서비스 區주관 평가 : 장려(3위)

5. 2019년 주요업무계획

가. 주민과 소통하는 주민자치 실현

1) 방문하면 기분 좋은 민원창구 운영

- 민원 편의 제공 : 민원용 봉투 비치, 복사기·팩스기 무료 이용
- 신속·편리한 민원처리 : 통합민원창구 운영, 원스톱 민원서비스 제공
- 쾌적한 민원실 조성 : 화분 및 각종 시책 홍보물 비치, 1일1회 청소
- 친절마인드 제고 : 전화응대 요령 등 직원 친절교육 실시(월1회)
- 민원처리결과 통보 : 어디서나 민원, 주민등록증, 사회복지서비스 등

2) 주민과 소통하는 주민자치 실현

- 다양하고 내실있는 주민자치 프로그램 운영
 - ▷ 주민자치프로그램 상시 운영 : 노래교실, 서예교실 등 6개 강좌
 - ▷ 단기 특화프로그램 운영 : 희망 프로그램 단기개설로 주민만족도 향상
 - ▷ 지역자원 연계를 통한 프로그램 운영 : 행복학습센터 및 1동1교
- 주민과 소통하며 화합하는 주민자치회 운영
 - ▷ 주민화합 프로그램 운영 : 감만 주민 행복 콩쿠르 “감만에 놀자”개최
 - ▷ 주민과 소통하는 주민자치회 운영
 - 주민만족도 설문조사로 주민의견 수렴(연 2회)
 - 홈페이지 운영 및 소식지 발간 : 주민자치회 소식 등 각종 자료 게재
 - ▷ 주민자치회 역량 강화 : 우수 주민자치회 벤치마킹 및 역량강화 교육 실시

나. 안전하고 깨끗한 마을 조성

1) 깨끗하고 아름다운 생활환경 조성

- 대청소의 날 운영 : 매월 넷째주 토요일 08:00~10:00
 - ▷ 각급 단체원 등 참여 관내 불결지 환경정비
- 주요 간선로변 및 불결지 지속 환경정비
 - ▷ 직원, 환경관리원 등 활동 : 매주 3회, 4명
 - ▷ 노인일자리 및 자활근로자 활용 : 환경정비 및 불법 광고물 정비
- 아름다운 마을 가꾸기 사업 지속 추진
 - ▷ 새마을 꽃지기 봉사단 운영 : 새마을 부녀회원 등 20여명
 - 감만사거리, 주요 간선로변 등 화단 및 화분 계절별 초화식재

- 주민자율방역단 운영 : 전염병 발생 예방을 위한 방역 활동
 - ▷ 환경 불결지 집중 방역 : 하절기 6월~10월, 주2회

2) 현장 순찰 활동 강화로 안전한 마을 조성

- 현장 행정 강화 : 1일 순찰 확행, 직원 현장 전문보고 강화
 - ▷ 인도·도로파손, 쓰레기 무단적치, 보안등 정비사항 등 발견조치
 - ▷ 통·반장 활용 주민불편 사항 등 신속 연락으로 주민불편 해소
- 재해 취약지 순찰 강화 : 1일 1회 현장순찰, 상시관리 점검체계 유지
 - ▷ 재난우려지, 건축 공사장, 폐·공가 밀집지역 등 집중 순찰
 - ▷ 지역 자율방재단 운영 및 비상연락 체계 유지
- 주민자율방범대 운영 : 방범취약지 순찰로 범죄 사전 예방

다. 우리 모두 행복한 복지동네 구현

1) 민·관 협력 특화사업 추진으로 찾아가는 복지 실현

- 투게더 방문데이 : 민·관이 매월 22일 취약계층 가정방문
- 건강전달지킴이 : 가정 상비약 꾸러미를 취약 계층에 지원
- 해피케익·해피박스 : 홀로 어르신 생일축하 방문
- Happy Hair : 저소득 아동 5가구에 월1회 무료 헤어컷 쿠폰 제공
- 「도우미, 살피미」 쌀독설치 : 쌀2kg 씩 담긴 쌀독 설치하여 어려운 이웃 제공
- 식사를 부탁해~! : 취약계층 5가구 매주 국·반찬 지원
- 행복한 식탁 : 취약계층 5가구에 월2회 삼겹살 등 반찬 지원
- 무료국수지원 : 매주 화, 감만시장 내 식당에서 국수지원
- 이동 반창고 : 형광등 교체, 문수리 등 집수리 지원

2) 복지사각지대 없는 우리 모두 행복한 동네 구현

- 취약계층 전수조사 : 찾아가는 방문조사로 복지사각지대 발굴
 - ▷ 1인 단독가구 전수조사 및 안부 확인 강화
 - ▷ 감만종합사회복지관, 방문형서비스 담당자 등 민간자원과 협력 추진
- 통합사례관리 : 경제·건강 등 복합적 문제를 가진 취약계층 지원
- 민·관 협력 복지자원 발굴, 유기적 협조체계 강화
 - ▷ 지역사회보장협의체 주축 복지자원 발굴 추진
 - ▷ 관내 후원 기업체, 자영업자 등 방문으로 유기적 협력 체계 마련

6. 2019년 시책사업

□ 감만 주민 행복 콩쿠르 “감만에 놀자” 개최

1) 사업목적

주민자치프로그램 수강생 작품전시회 및 발표회를 감만종합사회복지관과 연계해서 개최하여 문화공연을 통한 지역주민들의 소통과 화합의 장을 마련하고, 더불어 행복한 지역공동체 발전에 기여하고자함

2) 추진계획

- 개최시기 : 2019. 9월 중
- 개최장소 : 감만종합사회복지관 야외무대
- 주 최 : 감만1동 주민자치위원회
- 참가대상 : 주민자치프로그램 수강생 전원
 - ▷ 공 연 : 요가교실, 단학교실, 노래교실, 사물놀이교실
 - ▷ 전 시 : 도예교실, 서예교실
- 관 람 : 단체원 및 일반주민 200여명
- 소요예산 : 6,000천원 (주민자치공모예산 4,000천원, 자체재원 2,000천원)

3) 기대효과

- 콩쿠르 대회 및 작품 전시회를 통해 다양한 문화욕구를 충족
- 주민 소통의 자리를 마련하여 주민 화합 및 신명나는 감만1동 조성

□ “어르신 장수사진 찍어드리기” 운영

1) 사업목적

동 지역사회보장협의체에서 재능기부 봉사자를 발굴, 어르신 장수사진을 찍어드림으로써 만수무강을 기원하며 적극적인 민·관 협력사업을 추진하고자 함

2) 추진계획

- 시 기 : 2019. 5월 중
- 장 소 : 감만1동행정복지센터 2층 회의실
- 대 상 : 관내 저소득 어르신 20명
- 내 용 : 장수사진 촬영 후 액자 제작 전달
- 소요예산 : 2,000천원 (주민자치위원회지원 2,000천원)

3) 기대효과

- 사회적·경제적 어려움으로 장수사진을 준비하지 못한 어르신들의 아쉬움을 해결하고 건강과 장수를 기원
- 맞춤형 복지서비스로 어르신들의 만족도 제고

7. 우리동의 자랑거리

가. 무민사

고려 말 부산 앞바다에 물려오는 왜구를 무찔러 이곳 주민들이 평안하게 살 수 있도록 해 준 최영 장군의 공적을 기리기 위해 세운 사당이다. 매년 양력 4월 20일 무민공최영장군사당 보존회 및 향사 집행위원회 주관으로 남구청장과 주민 및 후손들이 참석한 가운데 최영 장군에게 600여 년간 전승된 연례행사인 제향을 봉행하고 있다.

감만2동



1. 지세와 환경

남구의 남서방면에 자리하여 북쪽은 우암동, 남쪽은 감만1동, 동쪽은 대연4동 및 용당동과 접하고, 북편은 샘물터산, 남동편에는 홍곡산이 동 경계를 이루고 있다. 이 두 산 사이를 동서로 관통하는 석포로를 중심으로 상권이 형성되어 있으며, 바다와 접한 서편은 크고 작은 기업체가 들어서 있다.

대부분이 산지였던 곳에 8·15 귀환 동포와 6·25 피난민들이 정착하면서 형성된 마을로 서민층이 밀집된 지역이나 대형 할인점 입점, 도시계획시설사업 추진 등으로 생활환경이 점차 변모하고 있다. 주요 시설로는 홈플러스 감만점, 세방기업(주), CJ대한통운 부산정비공장, 가성택시 등이 있다.

2. 연 혁

- 1936. 4. 1. 동래군 용주면 감만리에서 부산부 부산진출장소 편입
- 1949. 8. 1. 부산시 부산진출장소 감만동 (시제 실시)
- 1953. 9. 10. 부산시 대연출장소 감만동 (대연출장소 신설)
- 1957. 1. 1. 부산시 부산진구 대연출장소 감만동 (구제 실시)
- 1975. 10. 1. 부산직할시 남구 감만동 (남구 신설)
- 1979. 1. 1. 부산직할시 남구 감만2동 (감만1·2동으로 분동)
- 1995. 1. 1. 부산광역시 남구 감만2동으로 명칭변경

3. 현 황

동 사 현 황

소재지	건립년도	건물(㎡)					대지(㎡)
		계	1층	2층	3층	지하	
석포로 32-1	1979년	541.68	186.85	189.46	140.25	25.12	231

주요 현황

면적	세대수	인구수(명)			통/반	동근무 직원
		계	남	여		
0.89㎢	3,338	7,465	3,731	3,734	14/85	8

학교	금융기관	의료시설	기업체	대형마트	경로당	종교시설
2	1	7	1	1	9	4

4. 2018년 주요업무성과

가. 주민이 감동하는 행정서비스 실현

1) 주민이 스스로 참여하고 봉사하는 주민자치회 운영

- 주민자치 프로그램 운영 : 요가교실 등 5개 프로그램, 연 13,487명
- 지역공동체 조성을 위한 행사 : 『마음치유 어르신 시낭송회』 개최, 어르신 40명 참여
- 참살이 행복마을 운영 : 참살이 행복나눔축제 개최, 주민프로그램 운영, 연1,940명
- 동 주민센터 2층 체력단련실 운영 : 1일 55여명 이용, 운동기구 33점 보유

2) 아름답고 살기좋은 생활환경 조성

- 생활민원 상시 접수 : 통·통밴드, SNS활용 실시간 접수 35건
- 노후 옹벽 정비를 위한 도색 사업
- 사계절 꽃피는 아름다운 감만2동 조성을 위한 계절별 초화 식재
- 주민 건강을 위한 방역 실시 등

3) 모두가 행복한 복지행정 구현

- 명절 맞이 아동·노인시설 방문 : 예꿈아홉 및 9개 경로당 위문품 전달
- 취약계층 쉬운한 여름나기 선풍기 지원 : 취약계층 30세대 지원
- 어려운 이웃 밀반찬 나누기 사업 : 새마을부녀회 20세대 밀반찬 등 전달
- 이웃과 함께하는 『천만다행 상자나눔』 사업 : 새마을부녀회 20세대 밀반찬 등 전달
- 『제19회 사랑의 효 경로잔치』 : (사)이웃사랑실천모임, 관내 어르신 400명
- 행복과 웃음이 가득한 『사랑의 김장 나눔』 사업 : 새마을부녀회, 김장 100상자
- 『제4회 사랑의 정나눔 경로잔치』 : 방위협의회, 독거 어르신 200명

5. 2019년 주요업무계획

가. 주민 맞춤형 행정서비스 강화

1) 고객이 만족하는 행정서비스 실현

- 커피향 가득한 민원실 조성 : 주민과 커피가 함께 있는 만남카페 운영
- 민원 편의시설 설치 : 팩스기, 돋보기, 휴대폰 충전기 등 비치
- 원스톱 민원서비스 : 출생·전입신고 시 출산지원금·양육수당 안내 등
- 고충민원 상담관 지정 : 행정민원팀장이 불만사항 상담
- 민원신청서식 견본, 해석본 배치로 민원 편의 도모

2) 주민과 소통하고 공감하는 열린 주민자치 실현

- 소통하는 주민자치회 운영 : 홈페이지 내실 운영, 주민만족도 설문조사
- 나눔의 장 마련 : 우리동네 모기제로 『여름을 부탁해』 개최
- 다함께 행복한 마을 만들기 : “감만愛기쁨, 천만다행” 사업 주관
- 주민욕구 반영 주민자치 프로그램 운영 : 주민 대상 설문조사 실시

3) 참살이 행복마을 운영 활성화

- 행복센터 자립기반 조성
 - 블루베리 묘목, 열매, 엑기스 등 제품 개발 및 판로 개척
 - 참살이 행복나눔 축제(6월), 행복나눔 마켓(10월), 저녁노을 음악회(반기별) 참여
 - 블루베리 분양 및 제품 다양화 교육 실시 : 연2회 분양 및 교육 참여
- 주민교육 프로그램 운영 : 아동 교육 및 어르신 건강교실 등 운영

나. 사람 중심의 복지행정 실현

1) 찾아가는 복지행정 실현

- 복지사각지대 적극 발굴 : 대상자별 전수조사
- 기초수급자 『찾아가는 서비스』 확대
- 복지통장들의 발로 뛰는 『동네방네 구석구석』 운영

2) 촘촘한 복지안전망 강화

- 취약계층과 소통을 위한 『방문 두드림』 추진
- 전입세대 상담 창구 『열려라, 참깨!』
- 『카다리(키우고 다가가고 이어지는) 봉사단』 운영(재배한 콩나물 지원사업)
- 『틈새서포터즈』 추진 : 사회보장급여신청자 틈새기간 지원

3) 공감과 나눔이 함께하는 복지마을 조성

- 우리가 바로 민간복지실천가
 - 원포인트 복지교육 : 각 단체회의시 복지의식화 교육 실시
 - 감만愛 복지학당 : 민간복지전문가 양성 교육과정 운영
- 맞춤형 특화사업
 - 우리가 바로 『복지와이파이존』
 - 민관협력 『감만2동 요정이 되어 주세요』
 - 365일 36.5도 마음을 담는 『우채·통』

다. 깨끗하고 아름다운 생활환경 조성

1) 깨끗한 주거환경으로 살기좋은 마을 조성

- 석포로 일원 환경정비 : 무단투기 쓰레기 수거, 주3회
- 불법 광고물 정비 : 게시판 및 불법 광고물 수시 정비
- 쓰레기 무단투기 방지 : 상습 투기지역 순찰
- 주거지 주차장 관리 : 불법 주차관리 및 주변 환경 정비
- 환경정비의 날 운영 : 월1회 관내 불결지 정비
- 소규모 화단 및 화분 조성 : 계절별 초화식재 및 화단관리

2) 예방활동 강화로 안전한 마을 조성

- 매일 순찰활동 실시 : 매일 도보 순찰, 견문보고 활성화
- 생활민원 신속 처리 : 통·통밴드, SNS 활용 실시간 접수처리
- 자율방범대 활동 : 청년회, 청소년선도 및 야간방범 순찰
- 하절기 주민자율방역 : 새마을지도자청년회 주관, 주1회 방역
- 재해우려지 순찰 : 재해 위험지 및 관내 도시시설 수시 순찰

- 재난대비 대응체제 구축 : 비상연락체계 구축, 수시 장비 점검
- 폐·공가 파악 및 관리 : 폐·공가 수시 파악으로 범죄 및 재해 예방
- 고독사 위험군에 대한 중점관리 및 일일순찰 강화

6. 우리 동의 자랑거리

□ 『키·다·리』(키우고 다가가고 이어주는) 봉사단 운영

- 사업목적 : 경로당에서 직접 키운 콩나물을 전달하여 독거노인 사회적 관계망 확대
- 사업기간 : 2018. 8. ~ 12.
- 구 성 : 40명 (5개 경로당별 5~10명)
- 운 영 : 월 2회 5세대 이상 복지사각지대 발굴 가정 방문
- 사업효과 : 어르신 건강 증진과 사회적 소외감 해소

□ 이웃과 함께하는 『천만다행 상자 나눔』 온정나누기

- 모 금 : 2018. 3. ~ 계속
- 전 달 식 : 2018. 12. 18.(화) 동주민센터 회의실
- 참 여 자 : 각급단체원, 기업, 주민, 직원 등 참여
- 나 눔 : 쌀 5kg 1포, 삼계탕팩 2개/ 저소득 가정 400세대
- 주 관 : 감만2동 주민자치위원회, 지역사회보장협의체
- 모금실적 : 14,000천원
 - 계좌모금 : 11,240천원 (각급단체, 기업, 상가, 개인 등)
 - 감만종합사회복지관과 연계한 모금액 매칭 : 2,760천원

우 암 동



1. 지세와 환경

북동쪽으로 황령산 줄기의 끝자락이 병풍처럼 드리워져 있고 남서쪽의 해안에 세방기업, 대한통운 등 기업체와 7부두가 위치하고 있으며, 수출입 창고, 철도 및 컨테이너 통행이 많은 물류 운송 중심지역이다.

우암1,2구역 뉴스테이형 재개발사업이 활발하게 추진되고 있으며, 공동묘지 등 열악한 주거 환경을 개선하기 위한 도시숲 조성사업이 완료되어 도시 전망이 우수하고, 우암소막마을, 100년 된 내호냉면, 동향성당 등 근대 문화자산이 많이 산재되어 있는 곳으로, 향후 주민복지 및 문화 도시 환경의 획기적 개선 등 발전가능성이 풍부한 지역이다.

2. 연 혁

- 1914. 1. 1. 부산부 동래군 용주면 우암리
- 1953. 9. 10. 부산시 대연출장소 우암동
- 1957. 1. 1. 부산직할시 부산진구 대연출장소 우암동
- 1973. 3. 10. 부산직할시 대연출장소 우암동
- 1975. 10. 1. 부산직할시 남구 우암동
- 1976. 12. 1. 부산직할시 우암동에서 우암1,2동으로 분동
- 2000. 11. 1. 동기능 전환
- 2013. 7. 1. 부산광역시 남구 우암동으로 우암1,2동 통합

3. 현 황

동 사 현 황

소 재 지	건립 연도	건 물(m)					대지 (㎡)
		계	1층	2층	3층	지하	
우암로 190-15 (우암동 162-15)	1979	402.59	177.91	159.09	21.62	43.97	384

주요 현황

면적	통 반	세대수	인 구 수(명)			동근무 직 원
			계	남	여	
1.44㎢	29통 215반	6,733	15,600	7,791	7,809	12

관공서	학교	금융기관	병·의원	기업체	상가·시장	문화시설	공원·유원지	종교시설
1	4	3	17	11	8	-	1	28

4. 2018년 주요업무성과

가. 주민에게 친절한 열린행정 구현

- 신속한 민원처리 : 주민등록전입신고 등 총 34,711건
- 편안하고 쾌적한 동주민센터 환경 조성
 - ▷ 팩스, 복사기 등 행정장비 무료이용
 - ▷ 음용수, 초화, 나무 화분 등 비치 확대
- 휴대폰 문자메세지 이용한 민원사항 신속 안내 : 17,959건
- 홈페이지 및 전입 주민 생활정보안내 게재 : 수시 정비

나. 주민자치회 운영의 내실화

- 주민자치 프로그램 참여현황 : 총 21,366명(1일평균 26명)

프로그램명	운영일시	운영장소	운영내용	연운영 횟수	연인원 (명)	비고
서예교실	월 10:00~12:00	동 행정복지센터 2층	서예 붓글씨를 통한 심신 수양	45	448	
주산, 암산교실	화 14:00~16:00		어린이 수학지도 및 주산교실	39	649	
문인화교실	수 10:00~12:00		선조들의 취미생활인 문인화로 심신 수양	42	345	
요가교실	수, 금 12:30~13:30		심신 안정을 통한 스트레스 해소	83	826	
스포츠탄스	수, 금 14:00~15:00		스포츠탄스를 통한 건강한 삶 영위	86	694	
노래교실	목 13:30~15:30		노래 부르기를 통한 친목 도모	44	965	

프로그램명	운영일시	운영장소	운영내용	연운영 횟수	연인원 (명)	비고
나만의 가족지갑 만들기	화 18:10~21:10		가족공예를 통한 나만의 지갑 만들기	1	15	
힐링요가교실	화, 목 18:10~19:10		일과 후 요가를 통한 심신안정	14	101	
건강에어로빅	화, 목 09:00~10:30	주민 체력단련장 2층	건강유지, 스트레스 해소 도모	84	964	
건강요가교실	화, 목 10:30~12:00		바른자세교정을 위한 요가교실	83	1,290	
건강노래교실	수 10:00~12:00		노래 부르기를 통한 건강증진	41	779	
소리놀이 난타교실	금 13:30~15:30		스트레스 해소 도모	45	360	
재미있는 클레이	토 10:00~13:00		클레이를 활용한 어린이 놀이지도	2	12	
주민체력단련장	월~금 06:00~20:00 토 09:00~17:00		마을주민건강증진, 체력단련	284	13,918	

- 주민자치위원회 등 주민 의견수렴을 통한 주민자치회 운영
- 2018년 지역문제 해결을 위한 공모형 프로그램 운영
 - ▶ 사 업 명 : 「양달마을 행복카페」 운영
 - ▶ 기 간 : 2018. 6. ~ 11.
 - ▶ 장 소 : 양달마을 행복센터
 - ▶ 사업목적
 - 바리스타 프로그램 수료생들의 실습 및 모의창업의 장 제공
 - 양달마을 일대 남녀노소 이용할 수 있는 주민 소통 공간 조성
 - ▶ 내 용 : 행복센터 이용 주민 대상 커피 무료 시음 제공 및 판매
- 「우암동 주민자치회 어울림 한마당」 개최
 - ▶ 일 시 : 2018. 9. 28.(금) 13:00~14:00
 - ▶ 장 소 : 양달마을 행복센터 찜지공원
 - ▶ 참 여 : 우암동 주민자치회 프로그램 수강생 및 주민 200명
 - ▶ 내 용 : 주민자치프로그램 동아리 공연, 작품 발표 및 전시

다. 주민참여 복지행정 실현

구분	기초수급자 (세대/명)	한부모가족 (세대/명)	차상위계층 (세대/명)	등록 장애인 (명)	기초연금대상자 (명)
인원	487/626	52/123	315/409	975	2,323/2,995

- 취약계층 및 위기가정 지원
 - ▶ 긴급지원 및 공동모금회 지원 : 54세대 42,341천원
 - ▶ 위기가정 사례관리 : 28세대 50명
- 동 지역사회보장협의체 운영
 - ▶ 구성 위원 : 21명
 - ▶ 회의 개최 : 총 10회 매월 넷째주 화요일 정례회의
 - ▶ 회의 내용 : 통합사례회의, 특화사업 추진, 봉사단 조직 등
- 행복나눔 사랑의 쌀 전달 : 1,269세대 26,932천원
- 저소득가정 학생 장학금 지원 : 16명 6,600천원
- 『사랑의 김장김치 나누기』 : 400포기 170세대
- 『우암동 행복마켓』 운영 : 월2만원 상당 생필품 300세대 6,000천원 지원
- 복지소식지 『도란도란』 발행 : 2회 2,000부 제작 배부
- 1단체 1복지사업 추진
 - ▶ 미리미리안전지킴이단(새마을지도자협의회) : 청소봉사 6회 14세대 및 방역
 - ▶ 보금자리꾸밈단(새마을부녀회) : 청소봉사 및 이불셋트제공 3회 8세대 지원
 - ▶ 정검다리 봉사단(새마을문고) : 홀로어르신 24분 건강유무확인 및 두유·요구르트 전달
 - ▶ 또바기손길단(적십자봉사회) : 독거노인안부확인 주1회 25세대, 이불빨래 58세대 지원

라. 쾌적하고 안락한 도심마을 조성

- 새마을방역단 방역실시 : 11회, 연인원 122명 참여
- 공동화장실 관리 : 15개소 수시순찰 및 불편사항 건의보고
- 「우암동 한울지킴이」 자율봉사단 운영
 - ▶ 분기1회 이상 상습 불결지 환경정비 및 재해우려지 정비
 - ▶ 기초질서지킴이 캠페인 및 주민화합 도모
- 관내 도로 및 주거환경 개선
 - ▶ 동향로 130 절벽 보강 공사

- ▶ 우암양달로 과속방지턱 설치
- ▶ 일신보라 아파트 앞 횡단보도 설치
- ▶ 우암로 및 유엔로 무단 방지 펜스 설치
- ▶ 우암소막마을 내 안심마당 설치
- ▶ 우암동 174-251 및 174-252 화단불결지 정비 및 쉼터 조성

마. 우암양달 행복마을 만들기 사업 추진

- 행복마을만들기 및 평생학습빌리지 프로그램 운영
 - ▶ 쉼트교실, 보드게임교실 운영
 - ▶ 미술과 놀자 외 4개 프로그램 운영
- 「양달마을 에코데이」 개최(1회)
 - ▶ 2018. 9. 28. 1회 개최  각 행복마을, 프로그램 수강생 및 지역주민 200여명 대상
 - ▶ 평생학습빌리지 프로그램 및 수강생 소개, 작품전시, 공연 등
- 국수판매소 운영
 - ▶ 판매실적 : 174일 6,168천원
- 행복국수 먹는 날 운영
 - ▶ 관내 저소득 및 긴급지원이 필요한 대상 30명 무료국수 티켓 배부
- 양재홈패션 동아리팀
 - ▶ 월 평균 5회 무료수선 진행
 - ▶ 연말연시 불우이웃돕기 성금 기부

5. 2019년 주요업무계획

가. 주민중심의 행정서비스 제공

1) 주민자치회 구성 및 운영 활성화

- 공개모집을 통한 다양한 계층 및 참신한 인재발굴 영입
- 불우이웃돕기 및 나눔 문화행사 주관으로 주민자치 활성화
- 지역문제 해결을 위한 공동체 형성사업 적극 추진

2) 주민감동 행정서비스 제공

- 쾌적하고 편안한 민원실 환경 조성
- 휴대폰 문자메세지(SMS) 활용 신속한 민원안내
- 구정시책 등 적극홍보 : 전입환영 생활정보 안내문 제작배부
- 행정장비 무료이용 : 컴퓨터, 복사기, 팩스, 프린트기 등

3) 찾아가는 현장행정으로 주민불편 해소

- 주민의 소리를 듣는 『주민현장 대화의 날』 운영 : 주민불편 적극해소
- 생활 저해요인 사전제거 : 동향전문보고를 통한 생활민원 처리
- 주민생활환경 정비반 운영 : 1개반 3명, 매일 1회 이상 순찰
- 통·반장 활용 주민신고 활성화 : 현장민원 신고체계 확립

나. 주민이 체감하는 복지사회 구현

1) 저소득층 자활 자립기반 조성

- 복지급여 수급자 사후관리 및 연계지원 강화
- 찾아가는 복지로 신규 지원가구 적극 발굴
- 근로사업 참여를 통한 자립 자활기반 조성
- 사례관리 및 위기가정에 대한 긴급지원 실시
- 마을지킴이사업단과 연계 노후주택 보수수리 연계

2) 찾아가는 복지서비스 사업 추진

- 동 지역사회보장협의체 운영
 - ▷ 「우암동 지역사회보장협의체 운영규정」에 의거 운영
 - ▷ 동 복지특화사업 추진 및 복지자원 발굴, 연계
 - ▷ 위기가정 발굴 및 지역사회 자원 조직
- 1단체 1복지사업 추진
 - ▷ 미리미리 안전지킴이단 : 우암동새마을지도자협의회
 - ▷ 보금자리 꾸밈단 : 우암동새마을부녀회
 - ▷ 징검다리 봉사단 : 우암동새마을문고
 - ▷ 또바기 손길단 : 우암동적십자봉사회
- 『오륙도 5,600원 희망나눔사업』 모금 활성화 : 각급 단체 및 독지가 후원 안내를 통한 모금 실시

다. 아름답고 살기좋은 생활환경 조성

1) 쾌적한 생활환경 조성

- 「우암동 한울지킴이」 운영 : 분기1회 활동 및 대주민 홍보
 - ▷ 상습 불결지 환경정비 및 재해우려지 정비
- 「미리미리 안전지킴이단」 운영 : 월1회 이상 취약계층 단독경보형감지기 및 분말 소화기 설치
- 생활환경정비반 운영 : 주민 불편사항 신고 시 즉시처리
- 청소 책임구역 지정관리 : 이면도로(우암로, 유엔로, 장고개로 등)
- 폐·공가 관리 강화
 - ▷ 상·하반기 민·관·경 공·폐가 합동점검 운영
 - ▷ 각 단체원을 활용하여 현장 순찰 강화 및 정비
 - ▷ 재해우려 폐·공가는 소유주에게 정비 촉구, 범죄 및 재해예방순찰
- 이면도로 보수 및 정비 : 통장 활용 분기별 전수조사, 신속정비
- 하절기 방역활동 전개 : 불결지, 산 인접지, 하수구 등 방역활동 강화

2) 재해예방 활동 강화로 안전한 마을 만들기

- 재난재해 사전대비 : 재해우려지, 산 인접지역 예찰활동 강화
- 상습 침수지역 집중관리 : 위험요인 사전제거 및 집중호우 예보시 문자통보
- 주민자율방범대 활동 : 청년회 주 1회 이상 우범지 등 순찰

라. 도시재생 활성화 사업 추진

1) 우암동 마을지기사무소 운영

- 위 치 : 동향로 79 (現) 씬지도서평생학습관
- 운영인력 : 3명(마을지기 1명, 만물수리공 1명, 공공근로 1명)
- 사업범위 : 우암동, 감만동전역(공동주택 제외)
 - ▷ 수혜대상 : 저소득계층, 홀로어르신 등
- 서비스분야
 - ▷ 간단한 집수리 서비스 및 공구대여
 - ▷ 무인택배보관함 사용, 복사팩스 등 주민생활편의서비스 제공
 - ▷ 주택유지관리 교육 및 공동체 활성화를 위한 주민참여프로그램 운영

2) 우암양달 행복마을 만들기 사업

- 위 치 : 우암양달로16번길 49
- 사업내용
 - ▷ 양달 행복 국수 판매 운영
 - ▷ 행복학습센터 프로그램 및 행복마을 자체 프로그램 운영
 - ▷ 양재홈패션 동아리팀 운영
 - ▷ 다양한 공모사업 등 행복마을만들기 활성화를 위한 다양한 사업 추진

3) 문화복합형 주거환경관리사업 지원

- 위 치 : 우암동 189-1104번지 일원 (면적 : 20,715.9㎡)
- 내 용 : 소막사 원형복원 및 커뮤니티센터 조성, 마을중심길 정비, 마을안심마당 조성

4) 우암동 소막마을 새뜰마을사업 지원

- 위 치 : 우암동 189-1104번지 일원 (면적 : 20,715.9㎡)
- 내 용 : 골목환경 개선, 주택정비, 마을공동체지원, 소막마을 주민공동체센터 건립 등

6. 우리동의 자랑거리

○ 우암동 도시숲

50~60년 전부터 무분별하게 조성된 공동묘지 일원을 도시숲으로 만들고자 2006년 주민 스스로가 『우암동 주민의 숲 조성 추진협의회』를 구성하여 관련기관 방문 등 적극적인 활동을 펼친 결과, 총 사업비 23억원을 들여 2011년까지 분묘와 군 시설 이전, 주변환경 정비공사를 마무리함으로써 수십년간 동네 한중간을 차지하고 있던 공동묘지가 아름답고 푸른숲이 있는 주민 휴식공간으로 탈바꿈하였다. 이 사업은 2012년 대통령직속 지역발전위원회의 '낙후지역 도시숲 조성사업'의 우수 사례로도 선정되었으며, 현재는 우암동 뿐만 아니라, 인근 대연동, 문현동 주민들까지 즐겨찾는 도심 속 녹색웰빙 휴식공간으로 자리매김하고 있다.

제4절 문현지구

문현1동



1. 지세와 환경

황령산이 병풍처럼 둘러져 있는 곳으로 고지대가 대부분인 주요도로 이면지역이다. 대형 아파트와 학교가 남쪽으로 운집해 있고, 고지대에는 무허가 주택이 밀집해 있어 주민 생활수준의 격차가 심한 곳이기도 하다.

2. 연 혁

- 1936. 4. 1 부산시 부산진출장소 문현동
- 1957. 1. 1 부산시 부산진구 문현동
- 1962. 1. 1 부산시 부산진구 문현동에서 문현1,2동으로 분동
- 1975. 7. 1 부산시 부산진구 문현1동에서 문현1,3동으로 분동
- 1975. 10. 1 부산직할시 남구 문현1동으로 행정구역 변경
- 1995. 1. 1 부산광역시 남구 문현1동으로 명칭변경

3. 현 황

동 사 현 황

소 재 지	건립 연도	건 물(㎡)					대지 (㎡)
		계	1층	2층	3층	지하	
고동골로 60번길 1 (문현동 127-10)	1978	590.67	231.01	231.66	68.50	59.50	370

주요 현황

면적	세대수	인구수(명)			통/반	동근무 직원
		계	남	여		
0.83㎢	6,245	15,396	7,568	7,828	19/129	11

관공서	학 교	금융기관	병의원	기업체	시장· 상가	문화재· 문화시설	공원· 유원지	종교시설
1	4	2	6	22	1	-	-	15

4. 2018년 주요업무성과

가. 내실있는 주민자치센터 운영

○ 주민자치센터 프로그램 운영

단학교실	즐거운웃음교실	양재교실	문인화교실	어르신한글교실	컴퓨터교실(초급)	컴퓨터교실(중급)
1,243명	718명	348명	461명	370명	211명	164명

- 찜지도서관 운영 : 열람석 20석, 대여 3,500권, 연인원 2,300명
- 지역문제 해결을 위한 공동체 형성 공모사업 : 「클린화분 설치」, 「독거노인 세대 정리수납 서비스」 사업

나. 살기좋은 마을 가꾸기

- 주민불편사항 조치 : 110건 ▶ 견문보고 85건, 주간순찰보고 25회
- 방 역 활 동 : 방역단 1개 대(14명 구성), 연 16회 실시
- 불결지 환경정비 : 상습불결지, 무단투기쓰레기 정비 247회 300톤
노인일자리 클린지킴이 불법 벽보제거 등 105회 연 646명
- 도로변 화단 꽃심기 : 5개소 2,550본, 동 행정복지센터 및 새마을금고 앞 등
- 자율방범대 운영 : 3개 단체(청년회, 자율방범대, 자유총연맹), 윤번제
- 주거지전용주차장 안정 운영 : 6개소 130면

다. 행복나누기 시책 추진

- 문현1동 장학회 운영 및 장학금 지급 : 고등학생 6명, 2,400천원
- 복지사각지대 쌀 전달 및 연탄 배달 : 1,095세대, 39,930천원
- 저소득 홀로어르신 안부 야쿠르트 전달 : 10세대 1,008천원
- 무의탁 홀로어르신 행복미용실 운영 : 연중 240명
- 행복배달 「따뜻한 한 끼」 지원 : 15세대, 600천원
- 행복가득 사랑의 집수리사업 : 3세대, 1,500천원

라. 저소득층 생활안정과 복지증진

- 기초생활수급자 생계·주거급여 지원 : 338세대, 2,018,735천원
- 사회복지공동모금회 및 긴급(129)지원 : 40세대, 86,235천원
- 중증장애인연금 및 장애인수당 지원 : 120명, 232,861천원
- 보육료 지원 : 625세대, 670명
- 노인일자리 사업 실시 : 10명 2,000천원

마. 행정서비스 실천 및 민원사무처리

- 민원사무처리
 - ▶ 주민등록등초본 14,227건, 인감 8,076건, 제증명 13,569건
 - ▶ 주민등록증발급 789건, 전입 1,054건, 가족관계등록신고 197건

5. 2019년 주요업무계획

가. 쾌적한 생활환경 만들기

- 환경순찰 생활화 : 매일 2회(동장, 행정민원팀장 교대 순찰 실시)
- 불법 유동광고물 정비 : 실버환경지킴이 및 자활근로 활용(주4회)
- 도시 환경정비의 날 운영 : 자활근로, 통·반장, 각급단체원 등 참여, 불결지 및 취약지 청소(매월1회)
- 쓰레기 무단투기 방지 : 상습투기지역 수시 순찰단속, 경고문 부착
- 수목 및 초화 식재 : 공한지 및 쓰레기 투기지역 초화식재(6개소)
- 새마을방역단 운영 : 하절기(6~10월) 주 1~2회 실시(전염병 예방)
- 폐·공가 관리 강화 : 각 단체원을 활용하여 현장 순찰 강화 및 정비

나. 각종 재해재난 예방 및 안전한 동네 만들기

- 재해우려지 지속관리 : 해빙기·장마철 등 수시 순찰 (6개소)
- 재해대비 장비 비치 : 양수기, 비닐덮개, 우의 등(7종 1,000여점)
- 자율방범활동 강화 : 주3회(청년회, 자율방범대, 자유총연맹)

다. 프로그램 운영 내실화

- 문인화교실 : 월 15명(2월~12월), 주2회 2시간 운영
- 컴퓨터교실(초급, 수료제) : 월 9명(3개월과정), 주1회 1.5시간 운영
- 컴퓨터교실(중급, 수료제) : 월 9명(4개월과정), 주1회 1.5시간 운영
- 단학교실 : 월 25명(2월~12월), 주2회 1시간 운영
- 양재교실 : 월 20명(2월~12월), 주1회 3시간 운영
- 즐거운 웃음교실 : 월 35명(2월~12월), 주1회 2시간 운영
- 어르신글쓰기교실(수료제) : 월 15명(2월~12월), 주1회 2시간 운영
- 새마을 문고 운영 : 도서 3,896권 보유, 열람석 20석
 - ▶ 도서 대여·열람 및 평생학습 공간 활용

라. 마을건강센터 건강상담실 운영

- 건강측정 및 상담 : 혈압, 혈당, 콜레스테롤, 빈혈 등 기초검사
- 원스톱 건강관리 프로그램 운영 : 개인별 맞춤형 건강관리(3~6개월)

마. 주민참여 확대 및 자치위원회 활동 강화

- 주민자치회 홈페이지를 통한 주민의견 수렴 및 대화의 장 마련
- 지역의 인적·물적 자원을 활용하여 1동 1교 및 방과 후 프로그램 운영
- 전문강사 초빙 교육 및 전문직 위원 영입으로 주민자치위원 역량 강화
- 여성위원 간부 확대 및 신규 영입으로 여성 참여비율 증대

바. 저소득층 생활안정 지원

- 찾아가는 복지서비스 구현 : 수급자, 차상위 계층 정기적 방문 고충 처리
- 수급자 맞춤형 급여 지원 : 생계급여, 주거급여, 의료급여, 교육급여 등 적기 지원
- 자활근로사업 추진 : 일자리 알선 등 저소득 자활기반 지원
- 기초생활수급자 복지 내실 추진 : 생활실태 상담 및 수급자 신규 책정
- 복지사각지대 위기가구 발굴 : 희망복지지원팀 등과 연계 발굴
- 통합사례관리대상자 관리 : 대상자 욕구에 맞는 맞춤형 복지서비스 제공
- 민관협력강화 : 지역사회보장협의체 운영, 자원발굴 및 연계서비스
누락·중복 방지

사. 행복나누기 운동 전개

- 복지사각지대 쌀 전달 및 연탄배달 : 홀로노인 및 저소득층 등 전달
- 사랑의 김장나누기 행사 : 홀로노인, 소년·소녀가장 김장 담가주기
- 연중 행복나누기운동 : 각급기관·단체, 주민 등 참여 수시 전개
- 저소득층자녀 장학금지원 : 문현1동장학회 주관, 중·고교생 및 대학생 장학금 전달
- 무료급식 지속실시 : 따뜻한 밥상(성암사) 주 3회 중식제공

6. 우리동의 자랑거리

가. 문현1동 장학회 운영

관내 저소득층 및 학업 성적이 우수한 지역 주민의 자녀에게 장학금을 지급하여 지역 사회 일꾼을 양성하고자 2004.7.1.부터 문현1동 장학회 주관으로 장학사업을 추진하고 있다. 2011.12.27. 사단법인 문현1동장학회가 법인설립 및 기부금 대상단체로 지정되었으며, 2018년에 고교생 6명에게 2,400천원의 장학금을 지급하였고 2018.12.31. 현재 1억9천2백만원의 장학금을 조성하였다.

나. 문현1동 체육공원

문현1동 산7번지 일원으로 주민건강 증진을 위한 철봉 등 19종 22점의 체력단련시설과 공공근로사업으로 설치된 통나무 계단, 아름다운 주변경관과 함께 지하수가 개발되어 맑은 물을 공급하고 주민들에게 좋은 휴식공간을 제공하고 있다.

다. 문현1동 돌산공원

문현1동 산23-1번지 일원에 위치한 소공원으로 주민 및 황령산 등산객이 쉬어갈 수 있도록 다양한 휴식공간과 체력단련을 위한 운동기구가 설치되어 있고, 2010년에는 공중화장실을 신설하여 등산객 및 주민에게 편의를 제공하고 있다.

라. 황령산 약수터

문현동 산19-2번지 일원으로 주변에 벚꽃, 아카시아나무 등 꽃나무 1,000여 그루가 곳곳에 산재해 있으며, 산림이 풍부하고 공기가 맑아 봄철 약수터를 찾는 등산객에게 화사한 벚꽃, 신선한 아카시아 향과 함께 삼림욕의 진수를 맛볼 수 있어 많은 주민들이 찾고 있다.

문현2동



1. 지세와 환경

문현교차로, 황령터널, 동서고가도로가 위치하여 교통의 요충지이자 부산진구와 동구가 인접해 있는 남구의 관문이다. 소규모 상가와 노후 주택 밀집지역으로 주거환경은 열악하나, 부산의 랜드마크라 할 수 있는 국제금융센터(BIFC)를 비롯 한국은행 부산지점, BNK부산은행 본점 등이 들어와 부산의 금융중심지로 변모하였다.

2. 연 혁

- 1936. 4. 1. 부산시 부산진출장소 문현동
- 1957. 1. 1. 부산시 부산진구 문현동
- 1962. 1. 1. 부산시 부산진구 문현동에서 문현1·2동으로 분동
- 1975. 10. 1. 부산직할시 남구 문현2동
- 1995. 1. 1. 부산광역시 남구 문현2동
- 1999. 1. 1. 부산광역시 남구 문현5동이 문현2동으로 편입

3. 현 황

동 사 현 황

소재지	건립 연도	건 물(㎡)					대지 (㎡)
		계	1층	2층	3층	지하	
전포대로92번길31-7 (문현동 546-42)	1992	675.67	299.57	96.21	-	279.89	451

주 요 현 황

면 적	세대수	인 구 수(명)			통/반	동근무 직 원
		계	남	여		
0.60㎢	4,644	8,853	4,396	4,457	15/97	10

관공서	학 교	금융기관	병·의원	기업체	시장·상가	문화재·문화시설	공원·유원지	종교시설
11	2	9	6	700	2	-	-	6

4. 2018년 주요업무성과

가. 소통과 공감으로 주민중심 행정 구현

- 친절행정 생활화를 위한 직원교육 : 12회(월1회)
- 복지감면 신청 대행(One-Stop 행정서비스) : 148명
- 주민불편 최소화 : 70건(건문보고 57, 동정보고 13)
- 행정장비 무료 제공 : 복사기 850여회, 팩스기 1,430여회
- 동사내외 환경개선
 - ▶ 동주민센터 및 예비군 동대 사무환경 개선 공사(9,200천원)

나. 주민중심의 자치행정 활성화

1) 주민자치회 운영

- 주민 의견수렴을 통한 주민 중심의 주민자치회 운영
 - ▶ 주민자치위원회 회의 개최 10회, 안건 심의 12건

2) 주민자치프로그램의 효율적 운영

운영장소	프로그램명	운영대상	운영일	연인원
동 주민센터 (지하프로그램실)	노 래 교 실	성 인	월·목요일	2,285명
	국 악 교 실	성 인	화요일	431명
	요 가 교 실	성 인	수·금요일	1,154명
마을회관(2층)	문인화교실	성 인	월요일	205명
	서예교실	성 인	화요일	348명
동민의 집 (2층 프로그램실)	하하호호 실버놀이 한마당	노 인	금요일	210명
	실용퀼트 소품 만들기	성 인	목요일	165명

다. 더불어 살아가는 따뜻한 복지마을 조성

1) 복지안전망 구축을 통한 복지사각지대 해소

- 동 지역사회보장협의체 구성 운영 : 위원 18명, 회의 7회
- 동 인적안전망 운영 안부확인 : 189세대 9,072회
- 가정방문 복지서비스 '행복레시피' 추진 : 120세대
- 유관기관 업무협약 복지안전망 구축 : 2개소(지구대, 아동센터)

2) 저소득층 주민 맞춤형 복지 및 자립기반 조성

- 기초생활보장수급자 생계급여 등 지원 관리 : 360세대
- 한부모가정 지원 및 관리 : 27세대, 64명
- 차상위본인부담경감 대상자 지원 및 관리 : 62세대, 73명
- 차상위장애 대상자 지원 및 관리 : 46세대, 51명
- 기초연금 지원 및 관리 : 1,652명
- 노인일자리사업 실시 : 27명 22,680천원
- 위기사항 발생세대 보호(긴급, 공동모금회 연계) : 60세대, 30,708천원
- 아동수당 지원 : 258명, 51,600천원
- 각종 바우처를 통한 복지사업 지원 : 680명

3) 나눔문화를 통한 따뜻한 복지공동체 만들기

- 오륙도 5,600원 희망나눔사업 모금 : 618명 13,075천원
- 저소득학생 장학금 지급(장학회) : 8세대, 2,400천원
- 홀로노인 안부확인 야쿠르트 배달 : 30세대, 1,022천원
- 「1천원 행복나누기」 운동 추진 : 모금 324명 1,127천원 (지원 20세대, 400천원)
- 다시 청춘 재능기부 생일케이크, 미용 연계 : 12회 24명
- 드림스타트 목욕서비스 지원 : 30명, 120천원
- 홀로 노인 생신상 차려드리기 : 30명, 2,000천원
- 지역사회 기탁 후원 이웃돕기 추진 : 979세대, 21,324천원
- 설 추석 명절맞이 경로당 위문품 전달 : 10개소 1,250천원
- 어려운 저소득층 김장 김치 전달 : 150세대, 4,000천원

라. 쾌적하고 안전한 행복마을 조성

1) 깨끗하고 안전한 마을환경 정비

- 이면도로 하수구 준설 실시 : 20개소
 - ▶ 동천강 주변 저지대 중심으로 하수구 준설(10통~13통)
 - ▶ 집중 호우로 저지대 침수가 예상되는 구역 집중 실시
- 돌산공원 통행로 및 산지내 환경정비 실시 : 2018년 4월 16일
 - ▶ 전 단체원 참여 산지 및 통행로 주변 쓰레기 수거
- 「분무방역단」 편성 운영(6월~9월) : 주1회/1일 3시간, 총 16회
- 「도시환경정비의 날」 운영 : 매월 첫째 수요일, 총 9회, 각급 단체 및 주민 참여
- 환경 불결지 일제 정비
 - ▶ 상습투기지역 집중 관리 : 10개소(전포대로77번길 외 9)
 - ▶ 폐·공가 주변 정비 : 무단투기, 쓰레기 수거 등

2) 재해 및 범죄 없는 살기 좋은 마을 조성

- 사방설비 내 재해우려지 예방 순찰활동 : 총 380여회
- 상습침수예방을 위한 「문현2동 자율방재단」 구성 운영
- 자율방범대의 운영 강화(안전취약 지역 순찰) : 총 38회

5. 2019년 주요업무계획

가. 소통과 공감으로 주민중심 행정 구현

1) 소통을 위한 열린 행정서비스 제공

- 구·동정 소식 홍보 강화
 - ▶ 읽고 싶은 주민자치 소식지 제작 : 월1회, 단체회의 및 공동주택 등 배부
 - ▶ 주민자치회 홈페이지 운영 활성화 : 의견수렴, 각종 자료 수시 정비
 - ▶ 주민자치회 활동사항 홍보 : 남구신문 게재, 언론보도사항 수시 제출
- 주민 편의 중심 민원실 운영
 - ▶ 민원실내 냉·온수기·혈압측정기·팩스기 설치, 민원용 봉투 제공, 양심우산 대여
 - ▶ 각종 정보자료 제공 : 신문, 안내책자, 홍보물 등 비치

2) 주민 중심의 체감형 행정서비스 운영

- 주민편의 원스톱 서비스 제공
 - ▶ 편리한 가족관계 신고
 - 출생신고 : 양육수당, 출산축하지원금 및 용품, 저소득층 기저귀 지원
 - 사망신고 : 사망자 재산조회 통합처리

- ▶ 복지감면 신청대행(One-Stop행정서비스) 운영
- 주민과 함께하는 현장행정 강화
 - ▶ 주민불편 최소화 : 동장 일일순찰 및 현장 대화, 현장 전문보고 강화
 - ▶ 복지사각지대 해소 : 통·반장 등을 통한 소외계층 발굴 및 지원 확대

나. 주민 역량강화로 주민자치 실현

1) 주민 참여의 장 확대 조성

- 지역사회에 적합한 주민자치회 운영
 - ▶ 지역문제해결과 주민 수요가 반영된 공모프로그램 발굴
 - ▶ 이웃과 함께 교류하고 참여하는 주민공동체 형성
- 주민참여를 통한 주민자치 프로그램 운영 활성화
 - ▶ 프로그램 상시 평가 실시 : 연2회 (상·하반기)
 - ▶ 주민 모니터링 강화로 주민참여형 프로그램 개설
 - ▶ 권역별 지역실정에 맞는 유사 프로그램 조정 등 협의 추진
- 주민과 소통하고 함께하는 마을 가꾸기
 - ▶ 주민자치회 활동사항 알림 : 매월 1회 소식지 발행 및 배부

2) 각종 행사시 각급 단체 적극 참여 유도

- 동민화합 어르신 초청 경로잔치 개최 : 연1회
 - ▶ 바르게살기운동위원회 등 유관 단체 공동주관으로 단체 간 화합 유도
 - ▶ 어르신 공경사상 고취로 지역 주민 간 유대 강화
- 단체 기금 및 지역 내 후원자 지속 발굴 : 연중
 - ▶ 지역 내 민간자원 개발을 통한 이웃사랑 실천 및 지역공동체 형성

다. 더불어 살아가는 따뜻한 복지마을 조성

1) 복지안전망 구축을 통한 복지사각지대 해소

- 동 인적안전망 운영 내실화
 - ▶ 복지통장을 활용한 안부확인 : 홀로노인 주1회 방문 및 전화
 - ▶ 복지통장, 복지위원 등을 통한 복지사각지대 발굴
- 동 지역사회보장협의체 운영 강화 : 지역자원 발굴 및 연계
- 동 통합사례관리 운영 : 사례회의를 통한 개입으로 전문성 강화

2) 저소득 주민 맞춤형 복지 및 자립기반 조성

- 위기사항 발생세대 보호 : 긴급 생계·의료비, 공동모금회 연계 지원
- 저소득주민 주거지원 : 임대주택 신청, 버팀목 전세대출 안내 등
- 저소득 아동 지원 : 급식제공, 디딤씨앗통장 후원자 발굴 및 연계
- 각종 바우처를 통한 복지사업 지원
 - ▷ 에너지바우처 등 신규사업 홍보를 통한 신청누락 대상자 관리
 - ▷ 문화누리카드 대상자 문화상품 안내 및 거동불편자 도서구매 대행 등

3) 나눔문화를 통한 따뜻한 복지공동체 만들기

- 저소득 학생 장학금 지급 : 장학회 후원
- 홀로노인 안부확인 : 야쿠르트 배달 30세대, 주민자치위원회 후원
- 「1천원 행복나누기」 운동 계속 추진 : 각급 단체원 및 직원 참여
- 「다시 청춘」 재능기부 연계 : 매월 2명, 동지역사회보장협의체 후원
- 홀로노인 생신상 차려드리기 : 분기별 10명, 새마을부녀회 등 후원

라. 쾌적하고 살기 좋은 건강마을 조성

1) 깨끗하고 안전한 마을환경 정비

- 전포대로변 및 기타 이면도로 정비
 - ▷ 불법투기 쓰레기 근절 : 월1회 이상 무단투기 수거, 불법투기 근절 홍보
 - ▷ 화단정비, 자투리땅 화단 조성 및 계절 꽃식재
 - ▷ 불법 주정차, 노상 적치물 단속 및 계도
 - ▷ 노후가옥 및 담장, 불량 간판의 지속적 정비 활동
- 「도시환경정비의 날」 운영
 - ▷ 매월 첫째 수요일, 각급 단체 및 주민 참여
 - ▷ 쓰레기 수거, 불결지 정비, 불법광고물 등 정비
- 불법 행위 근절을 위한 교육 강화
 - ▷ 각급 단체회의 및 주민자치회 프로그램 참여주민 교육 실시

2) 주민자율 방역활동 실시

- 주민자율방역단(새마을지도자협의회) 분무방역 집중 실시
 - ▷ 운영기간 : 6~10월, 주1회 방역 실시
- 연막 방역은 산지 등 반드시 필요시에만 실시

6. 2019년 현안사업

■ 문현1구역 도시환경정비사업 조속 추진

1) 현황

- 위 치 : 문현2동 765번지 일원 (성동아파트 주변)
- 기존현황 : 68,160㎡, 696동, 931필지, 토지소유자 794명
- 사업계획 : 지하4층/지상65층, 7개동 2,232세대, 연면적 485,339.74㎡
(용적률 779.56%, 건폐율 59.28%)
- 사업주체 : 문현1구역 도시환경정비사업 조합설립추진위원회

2) 추진상황

- 2001.01.11. : 도시재개발 기본계획 의거 주택재개발 대상구역 선정
- 2004.08.26. : 추진위원회 설립 승인
- 2008.05.21. : 도시환경정비구역 부산시 결정고시
- 2008.07.30. : 주민총회 개최
- 2017.09.23. : 임시총회 임원선출
- 2017.12.28. : 추진위원회 변경 승인(위원장, 감사)
- 2018.06.11. : 추진위원회 변경 신고

3) 건의사항

- 도시환경정비사업 결정고시 후 20년째 각종 건축행위가 제한되어 지역 발전의 걸림돌이 되고 있어 조속한 사업추진 요구

4) 현장위치



7. 우리동의 자랑거리

가. 부산 국제금융 중심도시

문현동 722-1번지 일대 문현혁신도시는 부산을 국제금융 중심도시로 육성하기 위한 사업으로 10만 2,352㎡의 면적에 부산이전 공공기관 등 금융기관 개별 본사 사옥이 2014년에 건설되었다. 본 사업지에는 서울에서 이전하는 공공기관 9개와 한국은행 부산본부 등 금융기관 8개를 포함, 총 28개 기관이 입주하였으며 호텔, 오피스텔, 업무시설 등을 위한 복합개발사업 2단계 사업이 완료되면 부산국제 금융중심도시로 자리매김 할 것으로 기대된다.



나. 문현2동 동제 봉행

1845년 전후해 부락의 윤곽이 형성되던 시기부터 마을의 수호신을 모시고 풍요와 평안을 기원해 오던 문현동 당산은 일제 강점기 1925년에 일제는 황령산 자락의 당산을 허물어 버리고, 한국전쟁 이후 당산제는 명맥만을 유지해오다 1969년 문현동 노인정 옥상에 제단을 마련해 당제를 계승해 오다, 1993년 6월 현재의 위치인 문현동에 동제당을 건립, 1994.5.1. 당산복원 환단 70주년 기념식을 거행하고 매년 음력 3월 3일 동제를 봉행하여 마을의 풍요와 안녕을 기원하고 있다.



문현3동



1. 지역특성

남구의 관문인 문현교차로와 변영로 및 동서고가도로 진·출입로가 위치한 교통의 요지이며, 수영로변의 상가지역과 문현교차로 주변의 아파트 및 이면도로 일반주택지로 구성된 쾌적한 주거지로 현재 도시 재생이 활발히 진행 중이다.

2. 연 혁

- 1957. 1. 1. 부산직할시 부산진구 문현1동
- 1975. 10. 1. 부산직할시 부산진구에서 남구 편입, 문현1동과 문현3동으로 분동
- 1999. 7.30. 문현3동 주민자치센터 개소
- 2000. 11. 2. 문현1, 3, 4동간 행정구역 경계조정

3. 현 황

동 사 현 황

소재지	건립연도	건물(㎡)				토지(㎡)
		계	1층	2층	지하	
고동골로4번길7-18 (문현3동 205-44)	1996	756.9	255	243.3	258.6	433

주 요 현 황

면 적	세대수	인구수			통/반	동근무 직 원
		계	남	여		
0.83km ²	5,282	13,070	6,362	6,708	18/125	10

관공서	학교	금융기관	병·의원	기업체	시장·상가	문화재·문화시설	공원·유원지	종교시설
2	-	4	19	5	1	1	-	9

4. 2018 주요업무성과

가. 주민과 소통하는 적극행정 추진

1) 신속공정·정확한 민원처리 및 친절서비스 생활화

- 먼저 웃으며 인사하기, 주기적인 친절교육 및 전화응대교육 실시
- 통합발급기 설치로 원스톱 민원처리 : 제증명 발급 등 29,487건

2) 민원편의시설 제공

- 복사팩스 무료이용 제공
- 장애인을 위한 도움벨 및 휠체어, 점자블록 등 각종 편의기기 설치

나. 주민이 중심인 열린 주민자치회 운영

1) 주민 화합 분위기 조성

- 동민화합 웃놀이대회 개최 : 3.2.(금) [음1.15.]
 - ▷ 통장협의회 주관, 각급 단체원 및 주민 150여명 참여
- 가을 밤을 느끼며 「문현마을 작은 영화관」 개최 : 11.7.(수)
 - ▷ 지역사회보장협의체 주관, 각급 단체원 및 주민 110여명 참여

2) 주민자치회 운영 내실화

- 다양한 주민자치 프로그램 운영
 - ▷ 일본어·요가성인사물놀이 등 7개 강좌 : 5,650명 참여
 - ▷ 주민자치 경연대회 참가 : 성인사물놀이, 최우수상 수상
- 동 행복학습센터 프로그램 운영
 - ▷ 캘리그래피 교실, 누구나 힐링 댄스 교실 운영 : 122명 참여
- 작은새마을문고 운영 활성화
 - ▷ 이용자 총 1,329명, 장서 3,683권
 - ▷ 2018년 도서구입 : 262권(구예산 및 문현3동 새마을금고 지원)

다. 안전하고 친환경적인 주거환경 조성

1) 쾌적하고 활기찬 주민생활 환경 조성

- 공한지 및 녹지대 정비 : 풀베기, 수목 전정 및 위험수목 제거 6회

- 봄맞이 환경정비의 날 운영 : 주민 40여명 참여, 상습불결지 쓰레기 2톤 수거
- 비경제성 재활용품 수거 활성화 : 2018년 재활용품수집경연대회 최우수 수상
 - ▷ 폐건전지 2,320kg, 폐형광등 3,526kg, 종이팩 700kg (총수집량 6,546kg)

2) 취약지 환경정비

- 무단투기 지역 등 상습불결지 정비 : 114회, 폐기물 등 110톤 수거
- 주택가, 이면도로 불법광고물 및 벽보지류 제거 : 103회, 20,000점

3) 생활민원 현장행정 적극실천

- 현장행정 실천 관내순찰 강화
 - ▷ 주민불편사항 중계처리 : 1일 1회 순찰(전문보고 37건)
- 재해·재난 우려지 예찰, 관리 : 홍범사 진입로 옹벽 등 5개소

라. 이웃과 함께하는 복지행정 실현

1) 주민과 함께하는 행복나누기 운동 전개

- 지역사회보장협의체 복지 특화사업
 - ▷ 안부 반찬통 배달 및 사랑의 빵 나누기 : 매월 20~30 세대
 - ▷ 사랑의 집수리 사업 : 중증장애인 중년 홀로가구 1세대, 716천원(재능기부포함)
- 주민자치위원회 결연사업
 - ▷ 지역사회보장협의체 복지사업 후원 : 매월 30만원 (360만원/연)
 - ▷ 홀로어르신 안부 요구르트 배달, 경로당 및 저소득아동 목욕비 지원 등
- 명절 성품 전달 등 행복나누기 운동 전개 : 주민자치위원회, 좋은 이웃 등
 - ▷ 홀로노인 및 저소득 세대에 성품 전달
 - 쌀 10kg 370포, 이불 69채, 라면 140박스 등
- 경로행사
 - ▷ 바르게살기위원회, 새마을지도자, 새마을부녀회, 적십자봉사회 : 4회, 300여명 대상
 - ▷ 폭염대비 경로당 어르신 안전 돌보기 : 10회 9개소
- 사랑의 김장나누기 행사
 - ▷ 새마을부녀회(주민자치위원회 지원) : 250포기, 경로당 및 저소득 80세대에 전달
 - ▷ 지역사회보장협의체(남구자원봉사센터 지원) : 90포기, 저소득 28세에 전달

- 저소득 자녀 장학금 지원
 - ▷ 문현3동 새마을금고 : 10명 5,000천원
 - ▷ (사)문현지갯골장학회 : 10명 5,000천원

2) 저소득층 생활안정 지원

- 법정지원금 지원관리 : 복지대상자 5,063세대, 6,766명
 - ▷ 생계·주거비, 교육비, 장애수당, 기초연금, 양육수당, 아동수당 등
- 사랑의 열매 긴급지원사업(7세대) : 9,400천원

3) 자활자립기반 조성

- 근로유지형 자활사업(월 2명) : 15,950천원
- 노인일자리사업(연 72명) : 21,870천원

5. 2019 주요업무계획

가. 주민과 소통하는 적극행정 추진

1) 고객만족 행정서비스 제공

- 신속·공정·정확한 민원처리 및 원스톱 처리 제공
- 직원 친절마인드 정착 : 방문민원 인사, 전화친절 생활화
- 동행정 역량 강화 : 직무교육, 소양교육, 청렴교육 지속 실시

2) 편리한 민원창구 운영

- 행정장비 무료제공 : 복사기, 팩스, 정수기 이용 서비스 등
- 각종시책 적극홍보 : 월 1회 소식지 발간, 동 홈페이지 실시간 관리 등
- 사회적 약자를 위한 편의시설 제공 : 장애인 도움벨, 점자블록 설치 및 휠체어 비치

3) 찾아가는 현장행정 실천

- 동장 현장 방문 강화 : 민원현장 확인 및 소외계층, 경로당 등 주민 대화 여론 수렴
- 1일 순찰 확대 : 환경정비 취약지, 재해위험 예방 순찰, 폐·공가 관리
- 재해 없는 안전마을 조성 : 태풍·호우 등 재난 사전예방 강화 및 신속대응체계 확립

- 현장 밀착형 민원해소 : 열린 동장실 운영, 현안사항 수시 발굴
- 하절기 불결지 방역 집중 실시 : 주민자율방역단 운영 강화

나. 주민이 중심인 열린 주민자치회 운영

1) 주민자치회 교육·문화 프로그램 운영 확대

- 수료제를 통한 기존 프로그램 외 다양한 프로그램 신설
- 노인대상 특화 프로그램(컴퓨터교실, 노래교실) 활성화
- 주민자치회 동아리 활동 활성화
- 작은새마을문고 및 관내 평생학습시설과 연계한 프로그램 개발 추진

2) 주민자치위원 역량강화

- 주민자치위원 우수자치회 벤치마킹, 워크숍, 역량강화 교육 실시
- 지역문제 해결을 위한 공동체 형성 프로그램 발굴 참여 확대
- 주민자치위원 신규 위촉 시 지역리더 및 여성위원 참여 확대

3) 주민화합 및 참여행정 확대 프로그램 운영

- 주민화합 행사 개최 : 동민웃놀이대회 및 주민화합한마당, 마을영화관 등
- 오륙도평화축제, 주민자치박람회 등 구 개최 행사 적극 참여
- 행복나누기운동과 연계한 주민참여 자원봉사프로그램 활성화

다. 주민과 함께하는 복지행정 추진

1) 지역사회보장협의체 활성화로 지역공동체 복지안전망 구축

- 민관협력 구심점으로 지역사회보호체계 구축 : 남구종합사회복지관, 남구자원봉사센터 등 민간기관 연계협력 복지사업추진(집수리 사업, 복지대학)
- 잠재적 지역복지자원 발굴 확충 : 재능기부, 생필품지원 지역후원자 발굴
- 다양한 분야의 주민, 전문가 등 협의체 참여 유도
- 지역특성에 맞는 복지특화사업 기획추진 : 사랑의 빵 및 안부 반찬統(통) 배달 사업 등

2) 주민과 함께하는 행복나누기 운동 전개

- 어려운 이웃돕기 : 명절 성금(품) 지원 및 사랑의 김장나누기 등

- 주민자치위원회, 지역사회보장협의체, 독지가 등 결연사업 추진
- 저소득가정 장학금 지원 : 문현지깃골장학회 등 20명 10,000천원
- 경로당 위문행사 및 경로잔치 개최 : 새마을부녀회 등 3개 단체 지원

3) 저소득층 생활안정 지원

- 기초생활보장수급자 신규 발굴 및 내실 있는 보호 : 지속적 생활실태상담
- 단독가구(노인, 중장년층), 실직자 등 복지사각지대 수시 발굴 지원
- 자활근로사업 참여 : 근로유지형 및 사회적 일자리형 자활사업
- 분야별 복지사업 홍보 강화 : 에너지·문화바우처, 기초연금, 아동수당 등

6. 우리 동의 자랑거리

가. 정월대보름 윷놀이 대회

매년 정월대보름에 동 주민센터에서 통장협의회 주관, 주민자치위원회 및 문현3동 새마을금고 후원으로 동민화합 윷놀이 대회를 개최하고 있다. 1993년부터 이어오고 있는 이 행사를 통해 우리나라 고유의 전통놀이 문화를 계승하고, 주민 간 화합하는 분위기로 새로운 한해를 시작하는 뜻깊은 시간을 가지고 있다.

나. 가을 밤을 느끼며 「문현마을 작은 영화관」개최

문현3동 지역사회보장협의체에서는 관내 저소득 주민 등 문화소외 계층을 대상으로 「문현마을 작은 영화관」 행사를 개최하여 지역 주민들이 함께 문화를 즐기는 소통과 화합의 장을 마련하였다. 저소득 주민과 각급 단체원 등 110여명의 주민이 어우러진 가운데, 흥겹게 노래를 따라 부르며 기타공연을 즐기고 영화관 못지않은 화질과 음향으로 참석한 주민들의 몰입감을 한층 더 높인 가운데 「신과 함께-죄와 벌」 영화를 감상하였다.

다. 지역공동체 역량강화를 위한 「문현3동 복지대학」개최

우리마을 복지환경을 진단하고 이해하며 주인의식을 가지고 지역공동체 문제를 해결할 수 있는 역량을 강화하기 위해 남구종합사회복지관과 협력하여 「문현3동 복지대학」을 개최하였다. 사회복지 전문가를 초빙하여 지역사회보장협의체 위원 및 각급 단체원 100여명을 대상으로 2회에 걸쳐 진행하였으며 복지 전반과 지역공동체의 역할에 대한 단체원의 이해도를 높이는데 기여하였다.

라. 「우리마을 수호천사」 후원자 발굴 인증제 추진

지역공동체 내 자발적인 기부문화 확산을 통하여 복지사각지대의 이웃을 지원하기 위해 1회 50만원 이상 또는 6개월 이상의 지속적·정기적인 후원을 하는 개인 및 업체에 대해 “우리마을 수호천사”로 인증하고 인증패를 수여하였다. 수호천사 인증으로 후원자의 자긍심을 높여 주고 주민 스스로 마을을 돕는 분위기가 조성되어 인적보호망 구축에 큰 역할을 하고 있다.

문현4동



1. 지세와 환경

동쪽으로 작은 산지, 서쪽으로 동천을 끼고 있는 남구의 관문이자 수영로와 도시고속도로, 도시철도 2호선이 통과하는 교통의 요충지이다. 교차로 변 고층 아파트와 고지대 노후 주택 등이 분포되어 있고 장고개, 곱창골목 등 스토리가 있는 마을이며, 향후 주택 재개발 사업 추진 시 발전 가능성이 높은 지역이다.

2. 연 혁

- 1959. 1. 1. 부산시 동구 범일3동
- 1975.10. 1. 부산직할시 남구 범일3동
- 1982. 5. 1. 부산직할시 남구 문현4동으로 명칭 변경
- 1995. 1. 1. 부산광역시 남구 문현4동으로 명칭 변경
- 2000.11.20. 행정구역변경으로 문현3동 19개통 편입

3. 현 황

동 사 현 황

소 재 지	개 소 일 자	건물(㎡)		대지(㎡)	편의시설	비고
		면 적	전유면적	면 적		
수영로 12 (문현동 366-18)	2007.2.20	872.84	462.8	49.90/ 3293.7	전용승강기(15인승) 전용주차장	

주 요 현 황

면 적	세대수	인구수			통/반	동근무 직 원
		계	남	여		
0.69㎢	4,671	10,322	5,111	5,211	16/120	11

관공서	학교	금융기관	병·의원	기업체	시장·상가	문화재·문화시설	공원·유원지	종교시설
3	3	4	6	25	1	1	1	15

4. 2018년 주요 업무성과

가. 내실있는 주민자치회 운영

1) 지역특화 프로그램 개발 및 운영 내실화

- 고객맞춤 및 취약계층 이용 프로그램 운영 : 6개 프로그램, 연 10,157명
- 주민자치박람회 경연대회 참가 : 라인댄스교실
- 프로그램 수강생 대상 설문조사 실시 : 의견수렴 및 프로그램 운영에 적극 반영

2) 주민자치위원회 위원 역량강화

- 주민자치회 운영 자율성 및 심의성 강화 : 안전심의 7건
- 주민자치위원 역량강화 교육 참석 및 전국 주민자치박람회 참관 : 4회, 36명
- 외부강사 초빙, 찾아가는 주민자치위원 교육 실시 : 1회, 22명

3) 지역공동체 형성사업 추진

- 다자녀 가구 가족사진 촬영 : 출산 장려 지역사회 분위기 조성
- 「꿈을 나누어 DREAM」 드림캐처 교실 : 지역주민의 자발적 재능기부
- 완성품 전시·판매 : 지역사회보장협의체 기부하여 동 복지특화사업 추진

4) 평생학습시스템 운영 활성화

- 다양한 계층 대상 프로그램 운영 : 2개 프로그램, 연 502명 참여

나. 이웃과 함께 하는 행복나누기 추진

1) 복지사각지대 발굴 및 인적안전망 강화 추진

- “적십자사 희망풍차” 복지사각지대 발굴 및 지원 : 월 8세대(쌀, 라면 지원)
- “어르신 안녕하세요” 홀로어르신 안부 확인사업 추진 : 54세대 주1회 방문(현미우유 전달)
- 통합사례관리대상자 발굴 및 지원 : 10세대(의료비 및 생활지원비, 각종 서비스 연계)

2) 저소득층 지원사업 확대 추진

- 명절맞이 행복나누기 성품 전달 : 2회 392세대 12,462천원(쌀, 라면, 온누리상품권 등)
- 저소득가정 청소년 장학금 전달 : 2회 9명 7,500천원(동민장학회 등)
- 사랑의 김장담그기 사업 추진 : 1회 150세대 6,000천원(새마을부녀회)
- 홀로어르신 반려식물 보급사업 : 1회 35명 3,920천원(지역사회보장협의체)
- 복지사각지대 저소득 어르신 지원 : 삼계탕(팩) 전달, 목욕쿠폰 지원, 경로당 위문 등

다. 쾌적하고 편안한 생활환경 조성

1) 깨끗하고 살기 좋은 마을만들기 사업 추진

- 마을가꾸기 도시 환경정비의 날 지속 운영 : 연 10회, 165명
- 자활, 노인일자리 활용 이면로 상시 정비 : 연 87회, 609명
- 가로 화단 유지관리 : 새마을꽃동산 등 3개소(초화 350본 식재)
- 불결지 환경정비 : 80회, 35톤(상습 불결지, 쓰레기 무단투기정비)

2) 주민불편 해소 및 안전한 생활환경 조성

- 발로 뛰는 현장행정 적극추진 : 각종사고 등 신속대응(건문보고 53건)
- 재난·재해 예방 : 비상연락체계 구축, 폐·공가 및 재해위험지 수시 순찰
- 취약기(7월~10월) 자율방역활동 전개 : 연 16회(주민자율방역단)
- 주차질서 정착을 위한 주거지주차장 운영 : 6개소 189면(각급단체)

라. 주민 만족 행정서비스 제공

1) 주민과 함께하는 행정 추진

- 관내 각급단체 회의시 구·동정 홍보 및 주민의견 적극 수렴
- 주민자치회 홈페이지 활용 수시 자료 게시 및 의견수렴

2) 민원 편의 제고를 위한 행정 추진

- 소속 전 직원 대상 정기적인 직무 및 친절교육 실시
- 주민 편의 제고 민원실 환경 조성
 - 민원안내 표지판 신규 설치 : 3개
 - 민원실 환경개선 리모델링 : TV, 응접쇼파, 좌식필경대, 자동문 설치 등
 - 시각장애인을 위한 점자 촉지판 부착(출입문, 상담실, 화장실 등)
 - 각종 민원편의시설 구비 : 팩스기, 복사기, 정수기, 돋보기, 신용카드 단말기 등
- 신속·정확한 민원사무 처리 : 전출입, 제신고, 제증명

5. 2019년 주요업무계획

가. 동민과 함께 하는 주민자치회 운영

1) 지역특화 프로그램 개발 및 운영

- 다양한 계층별 문화강좌 개발·운영 : 문화여가, 지역복지, 시민교육 등
- 주민참여형 공모 프로그램 상시 운영 : 주민자치회 홈페이지 활용
- 복합센터 등 관내 인프라 활용 프로그램 운영 : 주말·야간반 등
- 자원봉사자 주민자치회 운영 참여 확대 : 자발적 주민참여 유도

2) 주민자치 프로그램 운영 내실화

- 프로그램 상시 평가 실시 및 프로그램 반영 : 설문조사, 자체 평가회의 등
- 프로그램 수수료제 실시 : 다수 주민에게 수강기회 제공
- 각종 매체를 통한 프로그램 수강생 모집 활성화 및 다양화

3) 평생학습 시스템 운영 강화

- 구청 평생교육과와 연계한 행복학습센터 프로그램 지속 운영
- 씬지도서관 이용 활성화 : 행복학습 프로그램 운영, 신간도서 매월 구입·비치
- 노인대상 교육프로그램 적극 운영 : 노인대학, 어르신 한글지도 등
- 평생학습동아리 운영 활성화 도모 : 장소 제공, 자원봉사자 참여 유도

4) 주민자치회 역량강화 추진

- 여성 및 우수 자치위원 공개 모집 : 다양한 분야 전문가 영입
- 직무교육 및 우수 기관 견학 : 우수 주민자치회 벤치마킹, 찾아가는 주민자치위원 교육 등
- 소통하는 주민자치 실현 : 홈페이지 내실 관리, 주민만족도 조사

나. 더불어 함께하는 복지서비스 실현

1) 기초생활수급자 및 차상위계층 복지 지원

- 복지대상자 발굴 및 관리 : 생활실태 및 지원욕구 조사 등
- 찾아가는 복지행정 추진 : 대상자 발굴, 실태조사, 방문상담
- 통합사례관리 대상자 발굴 및 지역자원 연계 추진

2) 취약계층(노인, 장애, 아동 등)의 주민생활 지원

- 노인생활 안정 : 고위험군 대상자 관리, 일자리사업 확대 등
- 장애복지 지원 : 장애인보장구, 활동지원 서비스, 일자리 지원 등
- 아동보육 지원 : 바우처사업, 아이돌봄서비스, 아동급식 지원 등

3) 동 지역사회보장협의체 활성화

- 협의체 자율 의사결정 기능 강화 : 토론 중심의 회의 진행
- 위원 역량강화 프로그램 운영 : 전문가 강의, 벤치마킹 등
- 지역자원 발굴 및 복지대상 연계 : 민·관·학 협력체계 구성

4) 지속적인 행복나누기 사업 추진

- 행복나누기 성품 전달 : 명절·가정의 달 등(연중)
- 복지대상자 지원 사업 : 성품전달, 나들이, 문화행사 참여 등
- 저소득·다문화 자녀 지원 : 장학금 지원, 문화 나들이 등

다. 쾌적하고 편안한 생활환경 조성

1) 깨끗하고 살기 좋은 마을 만들기

- 무단투기 상습지역 등 취약지 해소 : 운모화분 등 설치
- 도시 환경정비의 날 지정·운영 : 환경불결지, 주거지전용주차장 등
- 재해우려 폐·공가 현장순찰 및 정비

2) 쾌적하고 안전한 생활환경 조성

- 주민불편사항 신속 파악 및 처리 : 건문·동정보고, 현장방문대화 등
- 불법 유동성광고물 중점 계도·정비 : 벽보류, 현수막 등 수거정비
- 주민자율방역단 활동 강화 : 해충서식지 등 관내 방역 필요지
- 안전한 통학로 조성 : 민관합동 환경정비 및 순찰 정례화 등

3) 주민불편해소 및 재해예방 현장행정 강화

- 주민불편사항 신속 파악 및 처리 : 건문보고, 동정보고, 현장방문대화 등
- 범죄 및 재해발생 우려 폐·공가 관리 : 수시 순찰 및 자진정비 유도
- 재해·재난 취약지 예찰 강화 : 재해우려지 8개소 등 순찰 정례화
- 재해·재난 대비 태세 확립에 만전 : 펌프 등 재난장비 상시점검
- 지진대피훈련 실시, 국민행동요령 홍보 등

라. 주민감동 행정민원서비스 제공

1) 고객 중심 행정구현

- 쾌적하고 편안한 민원실 분위기 조성 : 복사기 등 각종 편의시설 구비
- 시책사업 등 구정 주요업무 적극 홍보 : 홈페이지, 게시판, 각종 회의시 홍보
- 복지민원 상담실 운영: 외부와 구분된 별도의 장소로 편안한 상담환경 조성

2) 친절한 민원서비스로 고객만족 실현

- 정기적인 직무교육 및 친절교육 실시 : 직무 및 친절교육, 업무연찬
- 민원처리 사후서비스 강화로 고객만족도 향상 : 처리사항 SMS 발송 등

6. 우리동의 자랑거리

가. 효(孝)문화 나들이 「어르신 영화 보러 가는 날」

관내 각급 단체원 등 주민들의 자원봉사로 혼자서 외출이 힘든 홀로어르신 32명을 모시고 대연 CGV영화관에서 영화 관람과 함께 삼계탕 점심을 대접하는 어르신 문화 나들이 행사를 개최하였다. 2014년부터 매년 실시된 남구 관광명소를 여행하는 내고장 나들이에 이어 5회째 시행된 영화 나들이 행사를 통해 어르신들의 문화생활을 지원하고 즐거운 추억을 남길 수 있는 기회를 마련하였다.

나. 문현4동 동민장학회 장학금 전달

(재)문현4동 동민장학회는 1994년 설립 후 적극적인 기금조성으로 2015년 재단법인으로 등록하여 체계적인 장학 사업을 펼치고 있으며, 매년 장학금 전달을 통해 인재양성과 나눔을 실천하고 있다. 2018년에는 관내 고등학생, 대학생에게 총 500만원의 장학금을 전달하였으며 이때 까지 23회에 걸쳐 총 110명에게 9천490만원의 장학금을 지급하였다.

다. 홀로어르신 반려식물 보급 사업

사회복지공동모금회 민관협력 배분사업에 선정, 지원을 받아 시행한 지역사회보장협의체 특화사업으로 홀로어르신 35명을 대상으로 키우기 쉬운 관목화분 보급 후 전문원예사가 가정방문하여 관수법 교육 및 원예 심리치료를 실시하였다. 반려식물을 키움으로써 노년기 고독감과 우울감 해소를 도와 어르신들의 건강한 삶을 지원하고자 하였으며 더불어 방문상담 시 확인한 복지 욕구에 대해 공적급여 신청 및 민간 자원을 연계하였다.

제3부

남구의회

제1장 연혁 및 현황

1절 연혁

2절 현황

제1절 연 혁

우리나라 지방의회는 1948. 7. 17. 제헌헌법에서 도입된 후 1952년에 구성되어 9년간 운영되다가 1961. 5. 16. 군사정변으로 전국 지방의회가 해산되면서 중단되었다. 이후 1990. 12. 31. 지방자치법 및 의원선거법 개정으로 지방자치단체의장선거법이 공포·시행되면서 역사적인 지방의회의 부활을 맞이하게 되었다.

남구의회 연혁

- 1991. 3. 26. 직접선거 실시, 선거구 30개, 의원 41명 선출
- 1991. 4. 15. 초대 남구의회 개원, 의원 41명
- 1995. 1. 1. 부산직할시 남구의회에서 부산광역시 남구의회로 명칭변경
- 1995. 3. 1. 남구와 수영구로 분구, 의원 27명으로 재구성
- 1995. 6. 27. 제2대 지방선거 실시, 선거구 20개
- 1995. 7. 7. 제2대 남구의회 개원, 의원 27명
- 1998. 6. 4. 제3대 지방선거 실시, 선거구 19개
- 1998. 7. 7. 제3대 남구의회 개원, 의원 19명
- 1999. 1. 1. 행정구역 개편(20개동 → 19개동)
- 2002. 6. 13. 제4대 지방선거 실시, 선거구 19개
- 2002. 7. 8. 제4대 남구의회 개원, 의원 19명
- 2006. 5. 31. 제5대 지방선거 실시, 선거구(중선거구) 개편
- 2006. 7. 7. 제5대 남구의회 개원, 지역구 및 비례대표 15명
- 2010. 6. 2. 제6대 지방선거 실시
- 2010. 7. 8. 제6대 남구의회 개원, 의원 15명 ▸ 지역구 13, 비례 2
- 2013. 7. 1. 행정구역 개편(19개동 → 17개동)
- 2014. 6. 4. 제7대 지방선거 실시
- 2014. 7. 7. 제7대 남구의회 개원, 의원 15명 ▸ 지역구 13, 비례 2
- 2018. 6. 13. 제8대 지방선거 실시
- 2018. 7. 31. 제8대 남구의회 개원, 의원 14명 ▸ 지역구 12, 비례 2

제2절 현 황

1. 조 직

남구의회 의원은 14명이며 의장 1명, 부의장 1명의 의장단과 의장을 제외한 13명으로 구성된 3개 상임위원회와 특별위원회인 예산결산특별위원회 1개가 있다. 그리고 각종 의회사무무를 처리하기 위해 1국 1팀의 의회사무국이 있다.

※ 7대(2018.1.1. ~ 2018.6.30.) 의원 15명, 8대(2018.7.1.부터) 의원 14명

○ 의회 조직도

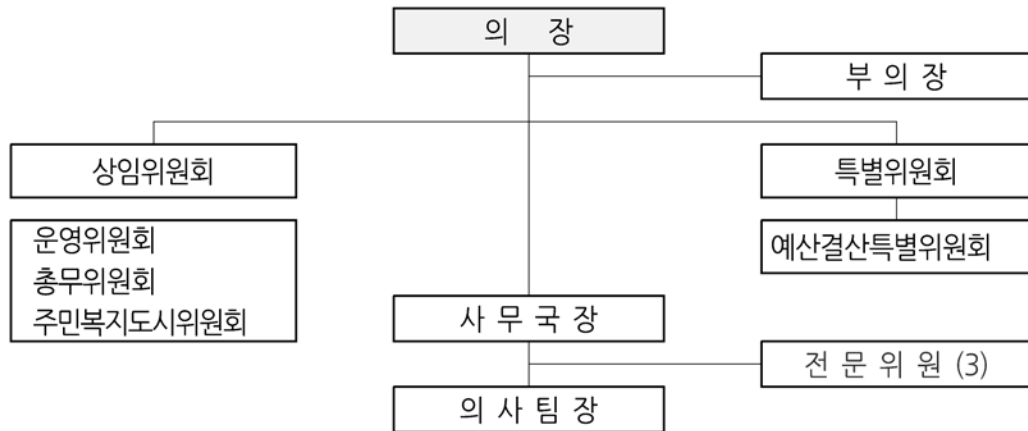

○ 의장/부의장 (임기 2년)

- ▶ 선출 : 의장 1인, 부의장 1인을 두고, 본회의에서 무기명 투표로 선출
- ▶ 임무 : 의장은 의회를 대표하고 의사를 정리하며 회의장 내의 질서를 유지하고 의회사무를 감독하는 등 의회운영의 중심적 역할을 하며, 부의장은 의장 유고시 의장 직무를 대행한다.

○ 위원회

- ▶ 구성 : 의회에는 상임위원회와 특별위원회를 둔다. 상임위원회는 집행기관의 업무소관에 따라 운영위원회 등 3개위원회로 구성되어 있으며, 의안과 청원처리 등을 심사처리하고, 수개의 상임위원회 소관과 관련되거나 특별사안에 대하여 조사가 필요하다고 인정되는 경우에는 본회의의 의결로 특별위원회를 구성·운영할 수 있다.

▷ 임무

- 운영위원회 : 의회 운영 및 의회사무국 소관 업무에 관한 사항 처리
- 총무위원회 : 총무국, 기획감사실, 도서관, 시설관리사업소, 동주민센터(동행정복지센터)에 관한 사항 처리
- 주민복지도시위원회 : 주민생활국, 안전도시국, 보건소 업무에 관한 사항 처리

상임위원회 구성 현황

구 분	계	운 영 위 원 회	총 무 위 원 회	주민복지도시위원회
제7대	15명	7명(타 위원회 겸직)	7명	7명
제8대	14명	7명(타 위원회 겸직)	6명	7명

※ 의장은 상임위원회에 속하지 않음

의회사무국 직원 현황

구 분	계	행정4급	행정5급	행정6급	행정7급	운전7급	속기7급	행정8급	속기8급	행정9급
정 원	17	1	2	4	3	1	1	3	2	-
현 원	17	1	2	4	3	1	1	2	2	1

2. 시 설

남구의회는 부산광역시 남구 못골로 19(대연동)에 소재하고 있다.

의회시설 사용 현황

(단위 : m²)

총면적	의 장 실	부의장실	본회의장	제1회의실	제2회의실	
2,355.8	67.13	32.1	293.01	101.56	118.3	
	위원장실	의 원 실	사무국장실	전문위원실	사무국	기타
	136.63	217.75	28.35	58.73	126.8	1,175.44



본회의 의안 심의



제267회 남구의회(제2차 정례회) 개회식

제2장 의정활동

1절 정례회·임시회

2절 상임위원회

3절 특별위원회

4절 행정사무감사

제1절 정례회·임시회

1. 정례회

2018년 정례회는 제265회 제1차 정례회(9. 10.~9. 17.)와 제267회 제2차 정례회(11. 12.~12. 14.)로 41일간 운영하였다.

회기별 주요 의사일정

회 기	회수	부 의 된 안 건	심 의 결 과
제265회 제1차 정례회 9.10. ~ 9.17. (8일간)	제1차 9.10. (월) 11:00	1. 제265회 남구의회(제1차정례회) 회기 결정의 건 2. 본회의 회의록 서명의원 선출의 건 3. 2017회계연도 결산 승인의 건 제안설명 4. 2017회계연도 예비비지출 승인의 건 제안설명 5. 휴회의 건 ○ 5분 자유발언	<ul style="list-style-type: none"> 9.10.~9.17.(8일간) 이병준·박미순 의원 김창희 총무국장 김창희 총무국장 9.11.~9.16. (6일간) 허미향 의원, 김철현 의원
	제2차 9.17. (월) 11:00	1. 2017회계연도 결산 승인의 건 2. 2017회계연도 예비비 지출 승인의 건 3. 2019년도 부산광역시 남구 공유재산관리 계획안 (우암동 청사 건립) 4. 부산광역시 남구 지역보건의료심의회위원회 설치 등에 관한 조례 일부개정조례안 ○ 5분 자유발언	<ul style="list-style-type: none"> 원안가결 원안가결 원안가결 원안가결 백석민 의원, 강건우 의원
제267회 제2차 정례회 11.12. ~ 12.14. (33일간)	제1차 11.12. (월) 11:00	1. 제267회 남구의회(제2차정례회) 회기 결정의 건 2. 본회의 회의록 서명의원 선출의 건 3. 관계공무원 출석 요구의 건 4. 윤리특별위원회 구성 결의안 5. 윤리특별위원회 위원 선임의 건 6. 휴회의 건	<ul style="list-style-type: none"> 11.12.~12.14.(33일간) 허미향·김철현 의원 원안가결 원안가결 원안가결 11.13.~11.25.(13일간)
	제2차 11.26. (월) 11:00	1. 2018년도 제2회 추가경정예산안 제안설명 2. 구정에 대한 질문 3. 휴회의 건 ○ 5분 자유발언	<ul style="list-style-type: none"> 손종오 기획감사실장 조상진 의원 11.27.~12.4.(8일간) 서성부 의원

회 기	회수	부 의 된 안 건	심 의 결 과
제267회 제2차 정례회 11.12. { 12.14. (33일간)	제3차 12. 5. (수) 11:00	1. 관계공무원 출석 요구의 건 2. 2018년도 제2회 추가경정예산안 3. 부산광역시 남구 기부자 예우 등에 관한 조례안 4. 부산광역시 남구 정책연구용역 관리 조례안 5. 부산광역시 남구 주민참여 예산제 운영 조례 전부개정 조례안 6. 부산광역시 남구 관광진흥 조례 일부개정조례안 7. 부산광역시 남구 소셜네트워크서비스 관리 및 운영 조례안 8. 부산광역시 남구 공공체육시설 운영 관리 조례 일부개정 조례안 9. 부산광역시 남구 미세먼지 예방 및 저감에 관한 조례안 10. 부산광역시 남구 감정노동자 보호 등에 관한 조례안 11. 부산광역시 남구 자살예방 및 생명존중문화 조성을 위한 조례 일부개정조례안 12. 부산광역시 남구 사회복지기금 설치 및 운영 조례 일부 개정조례안 13. 부산광역시 남구 의료급여기금 특별회계 설치 및 운영 조례 일부개정조례안 14. 부산광역시 남구 공중화장실 등 설치 및 관리 조례 일부개정조례안 15. 시정연설 16. 2019년도 예산안 제안설명 17. 휴회의 건 - 5분 자유발언	• 이병준 의원 • 원안가결 • 원안가결 • 원안가결 • 원안가결 • 원안가결 • 원안가결 • 원안가결 • 원안가결 • 원안가결 • 원안가결 • 원안가결 • 원안가결 • 원안가결 • 원안가결 • 박재범 구청장 • 손종오 기획감사실장 • 12.6.~12.13.(8일간) • 서성부 의원
	제4차 12. 14. (금) 11:00	1. 2019년도 예산안 2. 2019년도 기금운용 계획안 3. 부산광역시 남구의회 의원 의정활동비 등 지급에 관한 조례 일부개정조례안 4. 부산광역시 남구 행정기구 설치 조례 일부개정조례안 5. 부산광역시 남구 지방공무원 정원 조례 일부개정조례안 6. 관계공무원 출석 요구 철회의 건 7. 2018년도 행정사무감사 결과보고서 채택의 건 8. 김현미의원 징계 요구의 건	• 수정가결 • 원안가결 • 원안가결 • 원안가결 • 원안가결 • 원안가결 • 원안채택 • 징계대상 아님

2. 임 시 회

2018년도에는 6회에 걸쳐 총 54일간 임시회를 운영하였다.

회 기	회수	부 의 된 안 건	심 의 결 과
제260회 임시회 1.16. }	제1차 1. 16. (화) 11:00	1. 제260회 남구의회(임시회) 회기 결정의 건 2. 본회의 회의록 서명의원 선출의 건 3. 관계공무원 출석 요구의 건 4. 2018년도 주요업무계획 보고 5. 휴회의 건	• 1.16.~1.19.(4일간) • 이강영·이호승 의원 • 김성경 의원 외 2인 • 김상수 기획감사실장 • 1.17.~1.18.(2일간)
	1.19. (4일간)	제2차 1. 19. (금) 11:00 1. 구정에 대한 질문 ○ 5분 자유발언	• 김성경 의원 • 박기홍 의원
제261회 임시회 2.7. }	제1차 2. 7. (수) 11:00	1. 제261회 남구의회(임시회) 회기 결정의 건 2. 본회의 회의록 서명의원 선출의 건 3. 휴회의 건 ○ 5분 자유발언	• 2.7.~2.12.(6일간) • 김성경·윤명희 의원 • 2.8.~2.11.(4일간) • 성동환 의원, 박미순 의원
	제2차 2. 12. (월) 11:00	1. 부산광역시 남구의회 회의 규칙 일부개정규칙안 2. 부산광역시 남구 지방공무원 정원조례 일부개정조례안 3. 부산광역시 남구 행정기구 설치조례 일부개정조례안 4. 정부조직법 개정 등에 따른 부산광역시 남구 조례 일괄정비조례안 5. 부산광역시 남구 체육진흥협회의 조직 운영에 관한 조례 폐지조례안 6. 부산광역시 남구 공유재산 관리계획안(분포 문화체육센터 신축에 따른 토지 및 건물 취득(기부채납)) ○ 5분 자유발언	• 원안가결 • 원안가결 • 원안가결 • 원안가결 • 원안가결 • 원안가결 • 박기홍 의원
제262회 임시회 3.26. }	제1차 3. 26. (월) 11:00	1. 제262회 남구의회(임시회) 회기 결정의 건 2. 본회의 회의록 서명의원 선출의 건 3. 2017회계연도 결산검사위원 선임의 건 4. 휴회의 건 ○ 5분 자유발언	• 3.26.~3.29.(4일간) • 정희영·박기홍 의원 • 3.27.~3.28.(2일간) • 김광명 의원
	제2차 3. 29. (목) 11:00	1. 부산광역시 남구청, 동주민센터 및 동행정복지센터 소재지에 관한 조례 일부개정조례안	• 원안가결

회 기	회수	부 의 된 안 건	심 의 결 과
제262회 임시회 3.26. } 3.29. (4일간)	제2차 3. 29. (목) 11:00	2. 부산광역시 남구 납세자보호에 관한 사무처리 조례안 3. 부산광역시 남구 구세 감면 조례 일부개정조례안 4. 부산광역시 남구 도서관 관리 운영 조례 일부개정조례안 5. 부산광역시 남구 공공체육시설 관리 운영 조례 일부개정 조례안 6. 부산광역시 남구 소방안전취약계층 주택용 소방시설지원 에 관한 조례안 7. 부산광역시 남구 옥외광고물 등 관리 조례 전부개정조례안 8. 부산광역시 남구 사회재난 구호 및 복구 지원에 관한 조례안 9. 부산광역시 남구 장기미집행도시계획시설대지보상 특별 회계 설치 조례 일부개정조례안 10. 부산광역시 남구 용호2구역 주택재개발정비사업 정비 구역 및 정비계획 변경지정(안) 의견제시의 건 - 5분 자유발언	• 원안가결 • 원안가결 • 원안가결 • 원안가결 • 원안가결 • 원안가결 • 원안가결 • 찬성의견 • 송상일 의원
제263회 임시회 7.2. } 7.27. (26일간)	제1차 7. 2. (월) 11:00	1. 의장·부의장 선거 2. 제263회 남구의회(임시회) 회기 결정의 건 3. 본회의 회의록 서명의원 선출의 건	• 정회
	제2차 7. 4. (수) 11:00	1. 의장·부의장 선거 2. 제263회 남구의회(임시회) 회기 결정의 건 3. 본회의 회의록 서명의원 선출의 건	• 정회
	제3차 7. 9. (월) 11:00	1. 의장·부의장 선거 2. 상임위원회(총무·주민복지도시위원회) 위원 선임의 건 3. 상임위원회(총무·주민복지도시위원회) 위원장 선거 4. 운영위원회 위원 선임의 건 5. 운영위원회 위원장 선거 6. 제263회 남구의회(임시회) 회기 결정의 건 7. 본회의 회의록 서명의원 선출의 건	• 정회
	제4차 7. 10. (화) 11:00	1. 의장·부의장 선거 2. 상임위원회(총무·주민복지도시위원회) 위원 선임의 건 3. 상임위원회(총무·주민복지도시위원회) 위원장 선거 4. 운영위원회 위원 선임의 건 5. 운영위원회 위원장 선거 6. 제263회 남구의회(임시회) 회기 결정의 건 7. 본회의 회의록 서명의원 선출의 건	• 정회

회 기	회수	부 의 된 안 건	심 의 결 과
제263회 임시회 7.2. { 7.27. (26일간)	제5차 7.12. (목) 11:00	1. 의장·부의장 선거 2. 상임위원회(총무·주민복지도시위원회) 위원 선임의 건 3. 상임위원회(총무·주민복지도시위원회) 위원장 선거 4. 운영위원회 위원 선임의 건 5. 운영위원회 위원장 선거 6. 제263회 남구의회(임시회) 회기 결정의 건 7. 본회의 회의록 서명의원 선출의 건	• 정회
	제6차 7.13. (금) 11:00	1. 의장·부의장 선거 2. 상임위원회(총무·주민복지도시위원회) 위원 선임의 건 3. 상임위원회(총무·주민복지도시위원회) 위원장 선거 4. 운영위원회 위원 선임의 건 5. 운영위원회 위원장 선거 6. 제263회 남구의회(임시회) 회기 결정의 건 7. 본회의 회의록 서명의원 선출의 건	• 정회
	제7차 7.18. (수) 14:00	1. 의장·부의장 선거 2. 상임위원회(총무·주민복지도시위원회) 위원 선임의 건 3. 상임위원회(총무·주민복지도시위원회) 위원장 선거 4. 운영위원회 위원 선임의 건 5. 운영위원회 위원장 선거 6. 제263회 남구의회(임시회) 회기 결정의 건 7. 본회의 회의록 서명의원 선출의 건	• 정회
	제8차 7.20. (금) 11:00	1. 의장·부의장 선거 2. 상임위원회(총무·주민복지도시위원회) 위원 선임의 건 3. 상임위원회(총무·주민복지도시위원회) 위원장 선거 4. 운영위원회 위원 선임의 건 5. 운영위원회 위원장 선거 6. 제263회 남구의회(임시회) 회기 결정의 건 7. 본회의 회의록 서명의원 선출의 건	• 정회
	제9차 7.25. (수) 11:00	1. 의장·부의장 선거 2. 상임위원회(총무·주민복지도시위원회) 위원 선임의 건 3. 상임위원회(총무·주민복지도시위원회) 위원장 선거 4. 운영위원회 위원 선임의 건 5. 운영위원회 위원장 선거 6. 제263회 남구의회(임시회) 회기 결정의 건 7. 본회의 회의록 서명의원 선출의 건	• 정회

회 기	회수	부 의 된 안 건	심 의 결 과
제263회 임시회 7.2. { 7.27. (26일간)	제10차 7.27. (금) 11:00	1. 의장·부의장 선거 2. 상임위원회(총무·주민복지도시위원회) 위원 선임의 건 3. 상임위원회(총무·주민복지도시위원회) 위원장 선거 4. 운영위원회 위원 선임의 건 5. 운영위원회 위원장 선거 6. 제263회 남구의회(임시회) 회기 결정의 건 7. 본회의 회의록 서명의원 선출의 건	<ul style="list-style-type: none"> • 이강영 의장 백석민 부의장 • 원안가결 • 서성부 위원장 허향우위원 • 원안가결 • 김현미 위원장 • 7.2.~7.27.(26일간) • 박구술·서성부 의원
제264회 임시회 8.13. { 8.20. (8일간)	제1차 8.13. (월) 11:00	1. 제264회 남구의회(임시회) 회기 결정의 건 2. 본회의 회의록 서명의원 선출의 건 3. 구정 업무보고 4. 2018년도 제1회 추가경정 예산안 제안설명 5. 예산결산특별위원회 구성 결의안 6. 예산결산특별위원회 위원 선임의 건 7. 2018년도 남구의회(1차정례회) 집회 결정의 건 8. 휴회의 건	<ul style="list-style-type: none"> • 8.13.~8.20.(8일간) • 김근우·조상진 의원 • 손종오 기획감사실장 • 손종오 기획감사실장 • 원안가결 • 원안가결 • 원안가결 • 원안가결 • 8.14.~8.19.(6일간)
	제2차 8.20. (월) 11:00	1. 2018년도 제1회 추가경정 예산안 2. 부산광역시 남구 구정조정위원회 조례 일부개정조례안 3. 부산광역시 남구 구보 조례 일부개정조례안 4. 부산광역시 남구 공공체육시설 관리 운영 조례 일부개정조례안 5. 2018년도 부산광역시 남구 공유재산 관리계획안(공립 대연어린이집 신축에 따른 토지 및 건물 취득(기부채납)) 6. 부산광역시 남구 폐기물관리 및 수수료 등에 관한 조례 일부개정조례안 7. 부산광역시 남구 주차장 특별회계 설치 조례 일부개정조례안 8. 부산광역시 남구 지하수 조례 일부개정조례안 9. 부산광역시 남구 도시계획위원회 설치 조례 일부개정조례안 10. 부산광역시 남구 장기미집행도시계획시설대지보상 특별회계 설치 조례 일부개정조례안 11. 부산광역시 남구 기반시설특별회계 설치 및 운영 조례 폐지조례안 12. 부산광역시 남구 주거환경개선사업 특별회계 설치 및 운영 조례 일부개정조례안 - 5분 자유발언	<ul style="list-style-type: none"> • 수정가결 • 원안가결 • 원안가결 • 원안가결 • 원안가결 • 원안가결 • 원안가결 • 원안가결 • 원안가결 • 원안가결 • 원안가결 • 원안가결 • 이병준 의원

회 기	회수	부 의 된 안 건	심 의 결 과
제266회 임시회 10.12. ~ 10.17. (6일간)	제1차 10.12. (금) 11:00	1. 제266회 남구의회(임시회) 회기 결정의 건 2. 본회의 회의록 서명의원 선출의 건 3. 2018년도 행정사무감사 실시시기 및 기간 결정의 건 4. 휴회의 건 - 5분 자유발언	<ul style="list-style-type: none"> • 10.12.~10.17.(6일간) • 강건우·고선화 의원 • 11.14.~11.21.(8일간) • 10.13.~10.16.(4일간) • 유명희 의원, 박미순 의원
	제2차 10.17. (수) 11:00	1. 2018년도 행정사무감사 계획서 승인의 건 2. 부산광역시 남구 공공조형물의 건립 및 관리 등에 관한 조례안 3. 2019년도 지방세연구원 출연금 편성안 4. 부산광역시 남구 아름다운남구21추진협의회 설치 및 운영 조례 일부개정조례안 5. 부산광역시 남구 유통분쟁조정위원회 설치 및 운영 조례 일부개정조례안 6. 부산광역시 남구 미집행 도시계획시설 단계별집행계획 의견 청취의 건 - 5분 자유발언	<ul style="list-style-type: none"> • 원안가결 • 원안가결 • 원안가결 • 원안가결 • 원안가결 • 찬성의견 • 박구슬 의원

3. 의안처리

2018년도에는 총 76건의 의안을 접수하여 아래와 같이 처리하였다.

2018년도 의안처리 현황

구 분		계	예산안	결산안	조 례		승 인 동의안	선임안 계획안	결의안	의견 청취	규칙안	보고안
					의원 발의	구청장 제 출						
총 계		76	5	-	7	39	13	1	7	3	1	-
가 결	원안	63	2	-	6	37	8	1	6	2	1	-
	수정	3	3	-	-	-	-	-	-	-	-	-
보 류		3	-	-	-	-	3	-	-	-	-	-
폐 기		2	-	-	-	2	-	-	-	-	-	-
철 회		5	-	-	1	-	2	-	1	1	-	-

위원회별 의안처리 현황

위 원 회 명	접수	처 리 내 역				
		계	본회의에 부의 하기로 결정	본회의에 부의 않기로 결정	철 회	보 류
계	85	85	78	-	5	2
운 영	8	8	8	-	-	-
총 무	34	34	32	-	2	-
주민복지도시	37	37	32	-	3	2
예 산 결 산	6	6	6	-	-	-

제2절 상임위원회

1. 조직현황

2018. 6. 30. 제7대 후반기 상임위원회가 2년의 임기를 마치고, 2018. 7. 27. 제8대 전반기 원구성 선거를 통해 제8대 전반기 상임위원회를 새로 구성하여 운영되었다.

구 성 현 황

〈7대 : 2018.1.1.~2018.6.30.〉

상임위원회명	위원장	부위원장	위 원	비 고
운영위원회	박미순	반선휘	성동환, 유장근, 조상진, 이강영, 김성경	7명(겸직)
총무위원회	이강영	김광명	박기홍, 송상일, 유장근, 박미순, 반선휘	7명
주민복지도시위원회	성동환	김성경	이호승, 정희영, 윤명희, 조상진, 박재범	7명

〈8대 : 2018.7.27.~2018.12.31.〉

상임위원회명	위원장	부위원장	위 원	비 고
운영위원회	김현미	박구슬	백석민, 허미향, 서성부, 김철현, 김근우	7명(겸직)
총무위원회	서성부	유명희	박미순, 김현미, 박구슬, 김근우	6명
주민복지도시위원회	허미향	조상진	백석민, 이병준, 강건우, 고선화, 김철현	7명

2. 운영내역

가. 운영위원회

회 기	차수(일시)	심 사 된 안 건	심 사 결 과
제259회 제2차 정례회 (폐회중)	제1차 2018. 1. 9. (화) 10:00	1. 제260회 남구의회(임시회) 의사일정(안) 협회의 건	• 원안가결

회 기	차수(일시)	심 사 된 안 건	심 사 결 과
제260회 임시회	제1차 2018. 1. 18. (목) 10:00	1. 2018년도 주요업무계획 보고(의회사무국)	• 손지석 사무국장
제260회 임시회 (폐회중)	제2차 2018. 2. 1. (목) 11:00	1. 제261회 남구의회(임시회) 의사일정(안) 협회의 건	• 원안가결
제261회 임시회	제1차 2018.2.8. (목) 10:00	1. 부산광역시 남구의회 회의 규칙 일부개정규칙안	• 원안가결
제261회 임시회 (폐회중)	제2차 2018.3.21. (수) 11:00	1. 제262회 남구의회(임시회) 의사일정(안) 협회의 건	• 원안가결
제263회 임시회 (폐회중)	제1차 2018.8.2. (목) 11:00	1. 부의장 선임의 건 2. 제264회 남구의회(임시회) 의사일정(안) 협회의 건 3. 2018년도 의회운영 기본일정(안) 협회의 건	• 박구슬 부위원장 • 원안가결 • 원안가결
제264회 임시회	제1차 2018.8.14. (화) 10:00	1. 2018년도 주요업무계획 보고(의회사무국) 2. 2018년도 제1회 추가경정 예산안	• 손지석 사무국장 • 원안가결
제264회 임시회 (폐회중)	제2차 2018.9.3. (월) 11:00	1. 제265회 남구의회(제1차정례회) 의사일정(안) 협회의 건	• 원안가결
제265회 제1차 정례회	제1차 2018.9.13. (목) 10:00	1. 2017회계연도 결산 승인의 건	• 원안가결
제265회 제1차 정례회 (폐회중)	제2차 2018.10.5. (금) 11:00	1. 제266회 남구의회(임시회) 의사일정(안) 협회의 건 2. 2018년도 행정사무감사 실시시기 및 기간 협회의 건	• 원안가결 • 원안가결
제266회 임시회	제1차 2018.10.16. (화) 11:00	1. 2018년도 행정사무감사 계획서 채택의 건 2. 2018년도 상임위원회별 행정사무감사 계획서 협회의 건 3. 제267회 남구의회(제2차정례회) 의사일정(안) 협회의 건	• 원안채택 • 원안가결 • 원안가결
제267회 제2차 정례회	제1차 2018.11.29. (목) 11:00	1. 2018년도 제2회 추가경정예산안	• 원안가결
	제2차 2018.12.7. (금) 11:00	1. 부산광역시 남구의회 의원 의정활동비 등 지급에 관한 조례 일부개정조례안 2. 2019년도 예산안 3. 2018년도 행정사무감사 결과보고서 채택의 건 4. 2019년도 의회운영 기본일정(안) 협회의 건	• 원안가결 • 원안가결 • 원안채택 • 원안가결

나. 총무위원회

회 기	차수(일시)	심 사 된 안 건	심 사 결 과
제260회 임시회	제1차 2018. 1. 17. (수) 11:00	1. 2017년도 주요업무계획 보고 (총무위원회 소관)	• 김창희 총무국장
제261회 임시회	제1차 2018. 2. 8. (목) 11:00	1. 부산광역시 남구 지방공무원 정원 조례 일부개정조례안 2. 부산광역시 남구 행정기구 설치 조례 일부개정조례안 3. 정부조직법 개정 등에 따른 부산광역시 남구 조례 일괄정비 조례안 4. 부산광역시 남구 체육진흥협회의 조직 운영에 관한 조례 폐지조례안 5. 2018년도 부산광역시 남구 공유재산 관리계획안 (분포 문화체육센터 신축에 따른 토지 및 건물 취득(기부채납))	• 원안가결 • 원안가결 • 원안가결 • 원안가결 • 원안가결
제262회 임시회	제1차 2018. 3. 27. (화) 11:00	1. 부산광역시 남구 납세자보호에 관한 사무처리 조례안 2. 부산광역시 남구 구세 감면 조례 일부개정조례안 3. 부산광역시 남구 도서관 관리 운영 조례 일부개정조례안 4. 부산광역시 남구 공공체육시설 관리 운영 조례 일부개정조례안 5. 부산광역시 남구청, 동주민센터 및 동행정복지센터 소 재지에 관한 조례 일부개정조례안	• 원안가결 • 원안가결 • 원안가결 • 원안가결 • 원안가결
제264회 임시회	제1차 2018.8.14. (화) 11:00	1. 부위원장 선임의 건 2. 2018년도 업무보고 3. 부산광역시 남구 구정조정위원회 조례 일부개정조례안 4. 부산광역시 남구 구보 조례 일부개정조례안 5. 부산광역시 남구 공공체육시설 관리 운영 조례일부개정 조례안 6. 2018년도 부산광역시 남구 공유재산 관리계획안 - 공립 대연어린이집 신축에 따른 토지 및 건물취득(기부채납)	• 유명희 부위원장 • 김창희 총무국장 • 원안가결 • 원안가결 • 원안가결 • 원안가결
	제2차 2018.8.16. (목) 11:00	1. 2018년도 제1회 추가경정 예산안	• 수정가결
제265회 제1차 정례회	제1차 2018.9.11. (화) 11:00	1. 2018년도 남구 행정기구 설치 조례 일부개정조례안 2. 부산광역시 남구 지방공무원 정원 조례 일부개정조례안 3. 2019년도 부산광역시 남구 공유재산 관리계획안 - 우암동 청사 건립	• 원안가결 • 원안가결 • 원안가결
	제2차 2018.9.12. (수) 15:00	1. 2018년도 남구 행정기구 설치 조례 일부개정조례안 2. 부산광역시 남구 지방공무원 정원 조례 일부개정조례안	• 정회

회 기	차수(일시)	심 사 된 안 건	심 사 결 과
	제3차 2018.9.13. (목) 11:00	1. 2017회계연도 결산 승인의 건 2. 2018년도 남구 행정기구 설치 조례 일부개정조례안 3. 부산광역시 남구 지방공무원 정원 조례 일부개정조례안	• 원안가결 • 심사보류 • 심사보류
제266회 임시회	제1차 2018.10.15. (월) 11:00	1. 부산광역시 남구 공공조형물의 건립 및 관리 등에 관한 조례안 2. 2019년도 지방세연구원 출연금 편성안 3. 2018년도 행정사무감사 계획서 채택의 건	• 원안가결 • 원안가결 • 원안가결
제267회 제2차 정례회	제1차 2018.11.29. (목) 11:00	1. 부산광역시 남구 기부자 예우 등에 관한 조례안 2. 부산광역시 남구 정책연구용역 관리 조례안 3. 부산광역시 남구 주민참여예산제 운영조례 전부개정조례안 4. 부산광역시 남구 관광진흥조례 일부개정조례안 5. 부산광역시 남구 소셜네트워크서비스관리 및 운영 조례안 6. 부산광역시 남구 공공체육시설 운영관리조례 일부개정조례안 7. 2018년도 제2회 추가경정예산안	• 원안가결 • 원안가결 • 원안가결 • 원안가결 • 원안가결 • 원안가결 • 원안가결
	제2차 2018.12.10. (월) 11:00	1. 2019년도 예산안	• 계속심사
	제3차 2018.12.11. (화) 11:00	1. 2019년도 예산안 2. 2017년도 부산광역시 남구 공유재산관리계획 변경안 - 남구복합청사(주민대피시설 및 보건소)건립 3. 2019년도 부산광역시 남구 공유재산관리계획안 - 남구 보건소 보강·수평증축 4. 2019년도 부산광역시 남구 공유재산관리계획안 - 남구청 별관 건립 5. 2018년도 행정사무감사 결과보고서 채택의 건	• 수정가결 • 심사보류 • 심사보류 • 심사보류 • 원안가결
	제4차 2018.12.13. (목) 18:00	1. 의사일정 변경 동의안 2. 부산광역시 남구 행정기구 설치 조례 일부개정조례안 3. 부산광역시 남구 지방공무원 정원 조례 일부개정조례안	• 원안가결 • 원안가결 • 원안가결

다. 주민복지도시위원회

회 기	차수(일시)	심 사 된 안 건	심 사 결 과
제260회 임시회	제1차 2018.1.17. (수) 11:00	1. 2018년도 주요업무계획 보고 - 주민생활국 - 안전도시국 - 보건소	• 윤명진 주민생활국장 • 이하재 안전도시국장 • 허 목 보건소장
제262회 임시회	제1차 2018.3.27. (화) 11:00	1. 부산광역시 남구 소방안전취약계층 주택용 소방시설지원에 관한 조례안 2. 부산광역시 남구 폐기물관리 및 수수료 등에 관한 조례 일부개정조례안	• 원안가결 • 심사보류

회 기	차수(일시)	심 사 된 안 건	심 사 결 과
		3. 부산광역시 남구 오수·분뇨의 관리에 관한 조례 일부개정조례안 4. 부산광역시 남구 옥외광고물 등 관리 조례 전부개정조례안 5. 부산광역시 남구 사회재난 구호 및 복구 지원에 관한 조례안 6. 부산광역시 남구 장기미집행도시계획시설대지보상 특별회계 설치 조례 일부개정조례안 7. 부산광역시 남구 용호2구역 주택재개발정비사업 정비구역 및 정비계획 변경지정(안) 의견청취의 건	• 심사보류 • 원안가결 • 원안가결 • 원안가결 • 의견없음
제264회 임사회	제1차 2018.8.14. (화) 11:00	1. 부위원장 선임의 건 2. 2018년도 주요업무보고 - 주민생활국 - 안전도시국 - 보건소 3. 부산광역시 남구 폐기물관리 및 수수료 등에 관한 조례 일부개정조례안 4. 부산광역시 남구 주차장 특별회계 설치 조례 일부개정조례안 5. 부산광역시 남구 지하수 조례 일부개정조례안 6. 부산광역시 남구 도시계획위원회 설치 조례 일부개정조례안 7. 부산광역시 남구 장기미집행도시계획시설대지보상 특별회계 설치 조례 일부개정조례안 8. 부산광역시 남구 기반시설특별회계 설치 및 운영 조례 폐지조례안 9. 부산광역시 남구 주거환경개선사업 특별회계 설치 및 운영 조례 일부개정조례안	• 조상진 의원 • 윤명진 주민생활국장 • 이하재 안전도시국장 • 허 목 보건소장 • 원안가결 • 원안가결 • 원안가결 • 원안가결 • 원안가결 • 원안가결
	제2차 2018.8.16. (목) 11:00	1. 2018년도 제1회 추가경정예산안	• 수정가결
제265회 제1차 정례회	제1차 2018.9.11. (화) 11:00	1. 부산광역시 남구 지역보건의료심의위원회 설치 등에 관한 조례 일부개정조례안	• 원안가결
	제2차 2018.9.13. (목) 11:00	1. 2017회계연도 결산 승인의 건 2. 2017회계연도 예비비지출 승인의 건	• 원안가결 • 원안가결
제266회 임사회	제1차 2018.10.15. (월) 11:00	1. 부산광역시 남구 아름다운남구21추진협의회 설치 및 운영 조례 일부개정조례안 2. 부산광역시 남구 유통분쟁조정위원회 설치 및 운영 조례 일부개정조례안	• 원안가결 • 원안가결

회 기	차수(일시)	심 사 된 안 건	심 사 결 과
		3. 부산광역시 남구 미집행 도시계획시설 단계별집행계획 의견청취의 건	• 원안가결
		4. 2018년도 행정사무감사계획서 채택의 건	• 원안가결
제267회 제2차 정례회	제1차 2018.11.29. (목) 11:00	1. 부산광역시 남구 사회복지기금 설치 및 운영 조례 일부개정조례안 2. 2018년도 제2회 추가경정예산안 3. 부산광역시 남구 미세먼지 예방 및 저감에 관한 조례안 4. 부산광역시 남구 감정노동자 보호 등에 관한 조례안 5. 부산광역시 남구 자살예방 및 생명존중 문화 조성을 위한 조례 일부개정조례안 6. 부산광역시 남구 의료급여기금 특별회계 설치 및 운용 조례 일부개정조례안 7. 부산광역시 남구 공중화장실 등 설치 및 관리 조례 일부개정조례안	• 원안가결 • 원안가결 • 원안가결 • 원안가결 • 원안가결 • 원안가결 • 원안가결
	제2차 2018.12.10. (월) 11:00	1. 2019년도 예산안 2. 2019년도 기금운용 계획안 3. 2018년도 행정사무감사 결과보고서 채택의 건	• 수정가결 • 원안가결 • 원안가결

제3절 특별위원회

1. 조직현황

위 원 회 명	위원장	부위원장	위 원	구성인원	구성일자
예산결산특별위원회	박미순	강건우	유명희, 서성부, 박구슬, 김철현, 김근우	7	2018. 8. 13.

2. 운영내역

가. 제264회 남구의회(임시회) 예산결산특별위원회

【 2018년도 제1회 추가경정예산안 심사 】

남구청장이 제출한 2018년도 제1회 추가경정예산안에 대하여 2018.8.17.(금) 예산결산특별위원회 제1차 회의에서 심도 있는 질의와 면밀한 심사를 거쳐 수정 가결하였다.

2018년도 제1회 추가경정예산안

(단위 : 백만원)

구 분	경정예산	기정예산	금회추경액	증감률 %
합 계	417,528	328,779	88,749	27.0
일 반 회 계	397,109	310,691	86,418	27.8
특 별 회 계	20,419	18,088	2,331	12.9

나. 제265회 남구의회(제1차 정례회) 예산결산특별위원회

【 2017회계연도 결산 승인의 건 심사 】

남구청장이 제출한 2017회계연도 결산 승인의 건에 대하여 2018.9.14.(금) 예산결산특별위원회 제1차 회의에서 심도 있는 질의와 면밀한 심사를 거쳐 원안 가결하였다.

2017회계연도 세입결산 총괄안

(단위 : 백만원)

구분	예산현액 (A)	징수결정액 (B)	실제수납액 (C)	미수납액 (B-C)	미수납액 처리		징수율(%) (C/B)
					결손처분	이월액	
계	431,435	455,541	435,687	19,854	735	19,119	95.6
일반회계	412,950	431,750	417,054	14,696	671	14,025	96.6
특별회계	18,485	23,791	18,633	5,158	64	5,094	78.3

2017회계연도 세출결산 총괄안

(단위 : 백만원)

구분	예산현액	지출액	차 감 잔 액				
			계	이월액	비율	집행잔액	비율
계	431,435	346,972	84,463	34,692	8.0%	49,771	11.5%
일반회계	412,950	338,407	74,543	34,692	8.4%	39,851	9.7%
특별회계	18,485	8,565	9,920			9,920	53.8%

다. 제267회 남구의회(제2차 정례회) 예산결산특별위원회

【 2018년도 제2회 추가경정예산안, 2019년도 예산안 및 기금운용계획안 심사 】

남구청장이 제출한 2018년도 제2회 추가경정예산안, 2019년도 예산안과 2019년도 기금운용계획안을 심사하기 위하여 2018.12.3.(월), 2018.12.13.(목), 2018.12.14.(금) 예산결산특별위원회 1차·2차·3차 회의에서 위원들의 심도 있는 질의와 면밀한 검토·심사를 거쳐 2018년도 제2회 추가경정예산안과 2019년도 기금운용계획안은 원안 가결하고, 2019년도 예산안에 대해서는 수정 가결하였다.

2018년도 제2회 추가경정예산안

(단위 : 백만원)

구 분	경정예산	기정예산	증 감 (추경)	
			증감액	증감률(%)
총 계	421,691	417,528	4,163	1.00
일반회계	401,300	397,109	4,191	1.06
특별회계	20,391	20,419	△28	△0.14

2019년도 예산안

(단위 : 백만원)

구 분	2019예산	2018예산	증 감	
			금 액	증감률(%)
총 계	352,999	328,779	24,220	7.37
일반회계	334,506	310,691	23,815	7.67
특별회계	18,493	18,088	405	2.24

※ 재정자립도 : 22.83%(2018년 당초예산 24.83% 보다 2% 하락)

2019년도 기금운용계획안

(단위 : 천원)

기금명	수 입 계 획						지 출 계 획				
	계	전 입 금	융 자 금 회 수	예 치 금 회 수	이 자 수 입	기 타 수 입	계	비 용 자 성 사 업 비	융 자 성 사 업 비	예 치 금	기 타 지 출
합 계	6,959,499	619,695	1,000	6,134,387	103,549	100,868	6,959,499	534,170	50,000	5,974,335	400,994
사회복지기금	2,697,102		1,000	2,588,985	41,249	65,868	2,697,102	99,800	50,000	2,151,308	395,994
식품진흥기금	272,209			233,909	3,300	35,000	272,209	31,900		235,309	5,000
재난관리기금	3,283,150	479,695		2,750,455	53,000		3,283,150	326,400		2,956,750	
육아종합지원기금	707,038	140,000		561,038	6,000		707,038	76,070		630,968	



2017회계연도 결산승인의 건 심사
【2018. 9. 14. 예산결산특별위원회 제1차 회의】



2019년도 예산안 심사
【2018. 12. 3. 예산결산특별위원회 제1차 회의】

제4절 행정사무감사

「지방자치법」 제41조 및 같은 법 시행령 제39조와 「부산광역시 남구의회 행정사무감사 및 조사에 관한 조례」의 규정에 따라 2018년도 행정사무감사를 실시함으로써 구정운영 실태를 총괄 점검하고 2019년도 예산안 심사 등에 필요한 자료를 확보하는 한편, 잘못된 부분은 시정 요구하고 구민 요구사항이나 올바른 정책대안을 제시함으로써 구정이 주민을 위해 올바르게 효율적으로 추진될 수 있도록 최선을 다했다.

2018년도 남구의회에서는 11.14.~11.21.(8일) 동안 구 본청, 도서관, 보건소, 시설관리사업소, 전 동, 의회사무국을 대상으로 소관 상임위원회에서 행정사무감사를 실시하였다. 감사 결과 시정요구 사항은 운영위원회 소관 2건, 총무위원회 소관 7건, 주민복지도시위원회 소관 9건으로 총 18건이며 건의사항은 운영위원회 소관 3건, 총무위원회 소관 55건, 주민복지도시위원회에서 105건으로 총 163건을 처리했다.

2018년 행정사무감사 일정

일 시		운영위원회	총무위원회	주민복지도시위원회
11.14.(수)	10:00	의회사무국		
	11:00		현장방문	현 장 방 문
11.15.(목)	10:00		총 무 국	주민생활국
11.16.(금)	10:00		총 무 국	주민생활국
11.19.(월)	10:00		기획감사실	안전도시국
11.20.(화)	10:00		전 동	안전도시국
11.21.(수)	10:00		도 서 관	보 건 소
	14:00		시설관리사업소	



2018년도 운영위원회 행정사무감사



2018년도 총무위원회 행정사무감사



2018년도 주민복지도시위원회 행정사무감사



2018.11.14. 총무위원회 오륙도 해파랑길 관광안내소 증축장소 현장방문



2018.11.14. 주민복지도시위원회 문현동 생태숲 조성지 현장방문



부록

1. 구청장·부구청장 명단
2. 간부명단
3. 의원명단
4. 2018년 주요 구정일지
5. 언론으로 본 남구

1. 역대 구청장 · 부구청장 명단

○ 구 청 장

2018.12.31. 현재

대순	직 급	성 명	재 임 기 간	주 요 경 력
1	서 기 관	노 봉 섭	'75.10.15. ~ '76. 8. 4.	기획담당관
2	"	강 판 녕	'76. 8. 5. ~ '78. 8. 1.	소방본부장
3	부 이 사 관	배 상 한	'78. 8. 2. ~ '80. 7. 9.	공무원교육원장
직대	지방서기관	전 규 윤	'80. 7.10. ~ '80. 7.31.	남구부구청장
4	부 이 사 관	김 준 상	'80. 8. 1. ~ '81. 6.30.	부산진구청장
5	"	류 정 열	'81. 7. 1. ~ '85. 3.10.	보건사회국장
6	"	고 정 환	'85. 3.11. ~ '86. 3. 7.	영도구청장
7	"	우 일 현	'86. 3. 8. ~ '87. 7. 6.	포항시장
8	"	정 병 호	'87. 7. 7. ~ '88.12.31.	보건사회국장
9	"	서 동 진	'89. 1. 1. ~ '91. 7.15.	서구청장
10	"	우 일 현	'91. 7.16. ~ '92. 5. 1.	해운대구청장
11	"	신 종 관	'92. 5. 2. ~ '93. 1.17.	금정구청장
12	"	박 춘 근	'93. 1.18. ~ '93.12.31.	중구청장
13	"	최 인 섭	'94. 1. 1. ~ '94. 4.29.	동래구청장
14	"	차 정 호	'94. 4.30. ~ '95. 6.30.	부산종합개발사업기획단장
민선1	정 무 직	이 영 근	'95. 7. 1. ~ '98. 6.30.	부산시세무사협의회장
민선2	"	이 영 근	'98. 7. 1. ~ '02. 6.30.	초대 민선구청장
민선3	"	전 상 수	'02. 7. 1. ~ '06. 6.30.	국제신문논설위원
민선4	"	이 종 철	'06. 7. 1. ~ '10. 6.30.	제3,4대 부산시의회의원
민선5	"	이 종 철	'10. 7. 1. ~ '14. 6.30.	제 4 대 민선 구청장
민선6	"	이 종 철	'14. 7. 1. ~ '18. 6.30.	제 4 · 5 대 민선 구청장
민선7	"	박 재 범	'18. 7. 1. ~ 현 재	남구의회 의원

○ 부구청장

2018.12.31. 현재

대순	직 급	성 명	재 임 기 간	전 출 지
1	지방서기관	정 철 진	'75.10.15. ~ '77. 2.17.	중구 부구청장
2	"	최 춘 택	'77. 2.18. ~ '78. 4.14.	주택 건설사업소장
3	"	정 철 진	'78. 4.15. ~ '78. 8.15.	해운대 출장소장
4	"	신 중 관	'78. 8.16. ~ '79. 4.30.	부산시 세무조사담당관
5	"	우 태 복	'79. 5. 1. ~ '80. 4. 7.	의 원 면 직
6	"	전 규 윤	'80. 4.11. ~ '80. 8.24.	부산시 양정과장
7	"	김 상 원	'80. 9. 2. ~ '82. 4.14.	부산시 주택지도담당관
8	"	이 각 우	'82. 4.15. ~ '84. 6.11.	영도구 부구청장
9	"	안 동 업	'84. 6.12. ~ '85. 6.30.	서구 부구청장
10	지방부이사관	서 중 수	'85. 7. 1. ~ '86. 8.15.	강서출장소장
11	"	박 선 중	'86. 8.16. ~ '88. 6.14.	부산시보사국장
12	"	차 정 호	'88. 6.15. ~ '89. 6. 6.	서구청장
13	"	김 주 호	'89. 9.27. ~ '91. 1.10.	부산시공무원교육원
14	"	문 경 배	'91. 1.11. ~ '93. 3.31.	공로연수 파견
15	"	이 광 열	'93. 4.16. ~ '94.12.31.	해운대 부구청장
16	"	신 제 철	'95. 1. 1. ~ '97. 7.17.	사상구 부구청장
17	"	권 영	'97. 7.18. ~ '99. 7.28.	부산시시설관리공단이사장
18	"	김 을 희	'99. 7.29. ~ '99.12.31.	상수도사업본부장
19	"	김 염 훈	'00. 1. 1. ~ '00.11. 6.	중소기업지원센터본부장
20	"	이 익 주	'00.11. 7. ~ '02. 2.27.	부산시(건설본부차장)
21	"	김 병 룰	'02. 2.28. ~ '03.12.31.	퇴 직(사 망)
22	"	배 태 수	'04. 1.31. ~ '05. 1.23.	부산시(세종연구소교육파견)
23	"	배 수 태	'05. 1.24. ~ '06. 7.12.	연제구 부구청장
24	"	김 영 환	'06. 7.13. ~ '08. 1. 7.	부산광역시(교육파견)
25	"	마 선 기	'08. 1. 8. ~ '08. 4.14.	명예퇴직
26	"	박 기 현	'08. 4.15. ~ '09. 8. 6.	부산광역시(체육회파견)
27	"	김 영 득	'09. 8. 7. ~ '10. 7. 5.	부산환경공단(상임이사)
28	"	이 규 호	'10. 7. 6. ~ '13. 6.30.	부산진구 부구청장
29	"	이 재 학	'13. 7. 1. ~ '15. 6.30.	부산광역시(공로연수)
30	"	홍 연 호	'15. 7. 1. ~ '16.12.31.	부산광역시(공로연수)
31	"	홍 경 희	'17. 1. 1. ~ '17.12.31.	부산광역시(부산전해경제자유구역청 파견)
32	"	이 범 철	'18. 1. 1. ~ '18. 7.31.	부산광역시 문화체육관광국장
33	"	홍 경 희	'18. 8. 1. ~ 현 재	

2. 간부명단 - 2018.12.31.일 현재

○ 구 본 청

직	성 명	직	성 명
총 무 국 장	김 창 희	주 민 복 지 과 장	신 승 현
주 민 생 활 국 장	윤 명 진	생 활 보 장 과 장	김 종 원
안 전 도 시 국 장	이 하 재	환 경 위 생 과 장	강 부 열
기 획 감 사 실 장	손 종 오	청 소 행 정 과 장	윤 현 섭
총 무 과 장	이 구 영	일 자리 경 제 과 장	황 경 숙
재 무 과 장	문 정 애	공 원 녹 지 과 장	전 상 료
세 무 1 과 장	오 경 협	안 전 도 시 과 장	김 영 수
세 무 2 과 장	박 현 학	교 통 행 정 과 장	김 상 수
문 화 체 육 과 장	권 민 호	건 설 과 장	류 흥 동
민 원 여 권 과 장	박 종 하	건 축 과 장	박 현 주
평 생 교 육 과 장	김 용 민	토 지 관 리 과 장	박 동 성
주 민 지 원 과 장	김 동 환		

○ 보건소·사업소

직	성 명	직	성 명
보 건 소 장	허 목	도 서 관 장	고 경 희
보 건 정 책 과 장	김 석 렬	시설관리사업소장	김 병 구
건 강 증 진 과 장	이 경 조		

○ 의회사무국

직	성 명	직	성 명
의 회 사 무 국 장	손 지 석	전 문 위 원	김 인 자
전 문 위 원	김 상 웅	전 문 위 원	박 중 호

○ 동

직	성 명	직	성 명
대 연 1 동 장	김 경 철	용 당 동 장	김 동 민
대 연 3 동 장	최 창 선	감 만 1 동 장	윤 달 현
대 연 4 동 장	김 희 정	감 만 2 동 장	황 동 식
대 연 5 동 장	김 원	우 암 동 장	최 정 자
대 연 6 동 장	강 철 웅	문 현 1 동 장	우 병 길
용 호 1 동 장	허 학 정	문 현 2 동 장	노 광 식
용 호 2 동 장	김 경 해	문 현 3 동 장	한 광 영
용 호 3 동 장	강 신 우	문 현 4 동 장	김 희 숙
용 호 4 동 장	나 일 주		

3. 의원명단 - 2018.12.31일 현재

○ 제18대 국회의원

소속정당	성 명	주 요 경 력	비 고
새 누 리 당	김 정 훈	국회 정무위원회 위원장	
더불어민주당	박 재 호	대통령비서실 정무2비서관	

○ 제7대 시의회 의원

선거구명	성 명	소속정당	선 거 구
제1선거구	이희철	새누리당	대연1·3·4·5·6동
제2선거구	오은택	새누리당	용호1·2·3·4동
제3선거구	박재본	새누리당	용당동, 감만1·2동, 우암동
제4선거구	진남일	새누리당	문현1·2·3·4동

○ 제7대 구의회 의원 (출신선거구별)

선 거 구	성 명	선 거 구	성 명
대연 1, 4 동	김 병 태	용당, 감만 1, 2, 우암동	박 재 범
	정 희 영		송 상 일
대연 3, 5, 6 동	박 기 홍		성 동 환
	조 상 진	문현 1, 2, 3, 4 동	이 강 영
용호 1 동	박 미 순		이 호 승
	유 장 근	비 레 대 표	윤 명 희
용호 2, 3, 4 동	김 광 명		김 성 경
	반 선 호		

4. 2018년 주요 구정일지

월일	행사명	내용
1월 1일	2018 무술년 해맞이 행사	○장소: 오륙도 스카이워크 광장 ○내용: 새해인사, 대북공연과 함께 하는 해맞이
1월 2일	2018년 시무식	○장소: 구청 1층 대강당 ○내용: 구청장 신년사, 직원 신년인사 등
1월 15일	남구부동산가격공시 위원회 개최	○장소: 남구청 5층 대회의실 ○내용: 2018년 적용 표준지(안) 심의
1월 17일	새마을지도자 남구협의회 정기총회	○장소: 구청 5층 대회의실 ○내용: 17년도 사업실적 및 18년도 사업계획보고 등
1월 18일	새마을문고남구지부 정기총회	○장소: 구청 5층 대회의실 ○내용: 17년도 사업실적 및 18년도 사업계획보고 등
1월 18일	남구새마을부녀회 정기총회	○장소: 구청 5층 대회의실 ○내용: 17년도 사업실적 및 18년도 사업계획보고 등
1월 20일	남구청년연합회 제31차 정기총회 및 회장단 아취임식	○장소: 해군회관 ○내용: 정기총회 및 회장단 아취임
1월 23일	장애인일자리사업 참여자 교육	○장소: 구청 1층 대강당 ○내용: 장애인일자리사업 지침, 안전보건 및 성희롱 예방교육
1월 23일	2018 구동정 설명회 개최(~1/31)	○장소: 17개동 순회방문 ○내용: 구정계획동정계획 설명, 주민과의 대화 등
1월 26일	한국자유총연맹 부산남구지회 2017사업평가보고 및 한마음 다짐대회	○장소: 구청 1층 대강당 ○내용: 17년도 사업실적보고 및 회원 한마음 다짐대회 등
2월 1일	남구여성단체협의회 정기총회	○장소: 구청5층 대회의실 ○내용: 17년도 결산 및 18년도 사업계획보고 등
2월 2일	남구소년소녀합창단 제9회 정기연주회	○장소: 부산문화회관 중극장 ○내용: 식전행사, 합창, 축하공연 등
2월 2일	지식행정워크숍	○장소: 금련산 청소년수련원 ○내용: 도예 체험 등 다양한 체험을 통한 심신안정 및 개성표출
2월 2일	새마을운동 남구지회 이사회	○장소: 구청 5층 대회의실 ○내용: 17년도 사업실적 및 18년도 사업계획보고 등
2월 5일	제8기 명예감사관 위촉	○장소: 구청1층 대강당 ○내용: 위촉장 수여 및 명예감사관 역할 교육 및 토의
2월 5일	2018 국가안전대진단 실시(~3.30.)	○장소: 남구 전역 ○내용: 다중이용시설 등 429개소에 대한 안전점검 실시
2월 7일	설명절 손님맞이 도시환경정비의 날	○장소: 경성대부경대, 백운포, 동명오거리, 문현교차로 등 ○내용: 설명절 손님맞이 도시 환경정비
2월 8일	2018년 부산시장 남구 방문	○장소: 유엔평화기념관 컨벤션홀 외 ○내용: 현장방문(우암동 소막마을 새들마을), 신년인사, 주민과의 대화

월일	행사명	내용
2월 9일	바르게살기운동 남구협의회 정기총회	○장소 : 구청 5층 대회의실 ○내용 : 17년도 사업실적 및 18년도 사업계획 보고 등
2월 9일	2018년 동절기 온맵시 및 저탄소 설 명절 보내기 캠페인	○장소 : 대연사거리 일원 ○내용 : 설빔은 따뜻한 온맵시로, 명절음식은 먹을만큼 고향길 대중교통 이용하기 캠페인
2월 12일 ~2월 13일	설맞이 기관장 전통시장 방문 격려	○장소 : 관내 전통시장 8개소 ○내용 : 전통시장 장보기(온누리상품권) 및 시장상인 격려 등
2월 13일	소나무재선충병 예방나무주사사업	○장소 : 황령산, 통일동산, 우룡산 일원 ○내용 : 예방나무주사 110ha
2월 23일	새마을운동 부산남구지회 제15·16대 회장 이·취임식	○장소 : 구청 1층 대강당 ○내용 : 새마을운동 남구지회 제15·16대 회장 이·취임식
2월 28일	제1회 직장교육(청렴)	○장소 : 구청1층 대강당 ○내용 : 청렴한 조직을 만드는 프레임
3월 2일	2018 백운포 달맞이축제	○장소 : 백운포체육공원(야구장) ○내용 : 풍물놀이패 공연, 달집태우기 등
3월 2일	3월 나눔장터	○장소 : 구청 광장 ○내용 : 재활용 가능한 물품 판매 및 나눔장터 운영
3월 2일	2018 백운포 달맞이 축제	○장소 : 백운포체육공원 ○내용 : 주민3,000여명, 축하공연, 기원제, 달집태우기, 부대행사 등
3월 6일	2018년 동 종합감사(~4.2.)	○장소 : 옹호3동 외 5개 기관 ○내용 : 2015년 3.1.~ 감사일 현재까지 추진한 업무 전반
3월 6일	상반기 비만탈출 프로그램(~6.7.)	○장소 : 보건소 보건교육장 ○내용 : 세라밴드, 짐볼운동 운영(주2회)
3월 7일	새봄맞이 범구민 대청결 활동	○장소 : 경성대부경대, 백운포, 동명오거리, 문현교차로 등 ○내용 : 새봄맞이 도시 환경정비
3월 8일	정기숲반 협약식	○장소 : 구청 5층 소회의실 ○내용 : 유아기관, 숲해설수탁기관 등 21명, 숲반 운영협약
3월 9일	바르게살기운동 남구협의회 회원대회 및 협의회장 이취임식	○장소 : 구청 1층 대강당 ○내용 : 회원대회 및 협의회장 이취임식
3월 16일	임산부 및 영아 건강교실(~11.23)	○장소 : 보건소 3층 보건교육장, 지하1층 모자보건교육장 ○내용 : 임산부 건강관리, 베이비마사지, 육아방법
3월 16일	제2회 직장교육	○장소 : 구청 1층 대강당 ○내용 : 공문서 바로쓰기, 교통안전교육
3월 19일	새마을부녀회와 후원회 합동 회의 및 후원금 전달식	○장소 : 구청 5층 대회의실 ○내용 : 합동 월례회 및 후원금 전달식
3월 19일	2018년도 화랑훈련(~3.23.)	○장소 : 통합관제센터 ○내용 : 위기대응반, 남구통합방위지원본부 등 운영
3월 20일	2018 민방위대원 집합교육(~11월)	○장소 : 남구 민방위 교육장 ○내용 : 민방위 기본제도, 실전훈련
3월 21일	제406차 민방위의 날 전국화재대피훈련	○장소 : 남구 전역 ○내용 : 대피유도, 교통통제, 화재대피훈련

월일	행사명	내용
3월 21일	『동행 그리고 나눔』 치매환자 가족 자조모임(~12.19.)	○장소: 보건소 3층 보건교육장, 가족카페, 치매안심센터 쉼터 ○내용: 치매환자 가족의 상호간 정보 공유 등 감정적 지지
3월 21일	2018년 노인일자리 및 사회활동지원사업 발대식 및 소양교육	○장소: 구청1층 대강당 ○내용: 참여자 230명 소양 및 직무교육
3월 21일	청사 자체 소방훈련	○장소: 청사 1층 주차장 ○내용: 인명대피, 화재진압, 화재예방 교육
3월 22일	세계 물의 날 행사 개최	○장소: 아래솔밭 약수터 주변(용당동 소재) ○내용: 약수터 주변 환경정비 및 자연정화활동 실시
3월 24일	결핵예방의 날 캠페인	○장소: 대연동(보건소~대연역) ○내용: 결핵예방 안내문 및 홍보물 배부, 현수막 게시
3월 27일	암 예방의 날 캠페인	○장소: 대연동 일대(남구보건소~대연사거리) ○내용: 암예방 및 암검진사업 홍보 가두캠페인
3월 28일	남구 지적재조사위원회 개최	○장소: 남구청 5층 대회의실 ○내용: 지적재조사사업 우암1지구 조정금 산정 심의
3월 28일	제73회 식목일 나무심기	○장소: 문현동 산13-1번지 일원 ○내용: 편백나무 외 1종 400주 식재
3월 28일	행복나눔미 마을강사프로그램 발표회	○장소: 구청 대회의실 ○내용: 다양한 프로그램 및 강사를 소개하는 자리 마련
3월 30일	2018년 부산 도시재생 박람회 참여(~3.31.)	○장소: 부산시민공원 다솜광장 일원 ○내용: 도시재생사업 홍보 부스 운영
3월 30일	제3회 직장교육	○장소: 구청 1층 대강당 ○내용: 성인지 감수성 향상 및 성별영향분석평가 교육
4월 2일	상반기 평생학습 나침반 특강 (~4.30)	○장소: 남구 평생학습센터 ○내용: 평생학습 강사 역량강화
4월 3일	평생학습 우수프로그램 공모사업 협약식	○장소: 구청 대회의실 ○내용: 16개 공기관 및 민간기관 평생학습 프로그램 운영 협약 체결
4월 5일	남구장기발전계획 용역 중간보고회	○장소: 구청 5층 대회의실 ○내용: VISION 2030 남구장기발전계획 용역 중간보고회
4월 6일	1530 건강걷기 운영(~7.6.)	○장소: 평화공원 ○내용: 준비운동, 걷기운동, 마무리 운동(주2회)
4월 6일	기록물 관리 및 정보공개 직무교육	○장소: 구청 5층 대회의실 ○내용: 기록물관리 및 정보공개제도운영 전반교육
4월 7일	제33회 오륙도사랑 걷기축제	○장소: 이기대순환도로일원 ○내용: 식전행사, 버스킹콘서트, 걷기
4월 9일	평생학습 우수동아리 공모사업 설명회	○장소: 구청 대회의실 ○내용: 우수동아리 공모사업 설명회
4월 12일	남구진로교육지원센터 개소식	○장소: 대연6동주민센터 주차장 ○내용: 남구진로교육지원센터 개소식 및 축하공연 (대연6동주민센터 개소식)
4월 12일	분포문화체육센터 개관식 개최	○장소: 옹호공원 내 분포문화체육센터 앞 ○내용: 분포 문화체육센터 개관식(인수인계식, 기념식수 등)

월일	행사명	내용
4월 13일	제4회 직장교육	○장소 : 구청 1층 대강당 ○내용 : 직장 내 성희롱 성폭력예방 방지 교육
4월 13일	2017회계연도 결산검사(~5.2.)	○장소 : 5층 재무과 옆 결산검사장 ○내용 : 예산회계 결산 전반
4월 13일	구민 나눔장터	○장소 : 구청 광장 ○내용 : 재활용 가능한 물품 판매 및 나눔 장터 운영
4월 16일	장애인복지시설 상반기 지도점검 (~5/25)	○장소 : 장애인복지시설 14개소, 기타 2개소 ○내용 : 시설운영 관리실태 점검
4월 18일	흡연 청소년 금연교실 운영(~11월)	○대상 : 6개교 28회 103명 ○내용 : 흡연청소년 심층 금연상담 및 교육 등
4월 23일	상반기 사회복지담당자 역량키움 교실	○장소 : 남구청 5층 대회의실 ○내용 : 법규, 지침 숙지 및 복지급여 신청·처리방법 교육 및 사회복지업무 담당자 격려
4월 23일	제5회 직장교육	○장소 : 구청 1층 대강당 ○내용 : 개인정보보호 마인드 강화 교육
4월 24일	2018년 KR/FE 훈련	○장소 : 7층 재난종합상황실 ○내용 : 통합방위지원본부 운영
4월 25일	남구 인문대학 「해·항·도시, 부산을 만나다」(~9.19)	○장소 : 부경대 중앙도서관 ○내용 : 역사, 문화 등 해양도시 인문학 특강 운영
4월 26일	든솔직업재활센터 개관식	○장소 : 든솔직업재활센터 ○내용 : 든솔직업재활센터 신축공사 완료 개관식
4월 27일	4.27. 남북정상회담 개최관련 도시환경정비 실시	○장소 : UN기념공원 일원 ○내용 : 4.27. 남북정상회담 개최관련 도시환경정비 실시
4월 27일	치매안심센터 개소식	○장소 : 치매안심센터 ○내용 : 식전공연(시니어합창단), 개소식, 시설관람
4월 27일	모유수유교실(~10.26)	○장소 : 보건소 3층 보건교육장 ○내용 : 모유수유 이론, 이유식
4월 30일	2018년 가로수 보식공사	○장소 : 황령대로 319번가길 등 6개 노선 ○내용 : 왕벚나무 등 4종 23주 식재
5월 1일	공유재산 실태조사(5.1.~10.31.)	○대상 : 구유 일반 및 행정재산 ○내용 : 공유재산 대장과 관련 공부 일치, 누락 재산 발굴 등
5월 2일	이기대공원 휴게쉼터 조성(~6.10.)	○장소 : 이기대공원 구.사설주차장(용호동 2-1번지) ○내용 : 쉼터조성 및 운동시설 설치, 후박나무 외 19종 2,666주 식재 등
5월 4일	상반기 신규수급자 복지사업 안내교실	○장소 : 남구청 1층 대강당 ○내용 : 기초생활 신규 책정자 126명을 대상으로 기초생활보장 급여지원 및 각종 감면제도 안내
5월 4일	무궁화동산 조성(~6.12.)	○장소 : 대연동 산 202-5번지 일원 ○내용 : 무궁화 339주, 배롱나무 등 6종 1,973주 식재, 안내판 설치
5월 9일	남구 실내 빙상장 조경공사	○장소 : 백운포 체육공원 내 빙상장 부지 ○내용 : 맨나무 등 10종 2,775주, 맥문동 7,400본 식재

월일	행사명	내용
5월 8일	대학교 축제 연계 건강캠페인 (5.8, 5.11, 5.16.)	○장소: 관내 대학교 3개소 ○내용: 금연클리닉 안내 및 건강 관련 캠페인 운영
5월 10일	남구 실내빙상장 준공식	○장소: 남구 실내빙상장 ○내용: 400명 참석, 경과보고, 테이프 커팅, 시설라운딩 등
5월 11일	남구 평화의 길 탐방 운영 (~11.23)	○장소: UN평화기념관, UN기념공원, 우암동소막마을 ○내용: 코스별 도보로 남구의 역사평화시설 탐방
5월 12일	치매예방! 건강한 어르신을 위한 희망찬 음악회	○장소: 경성대학교 콘서트홀 ○내용: 남구시니어합창단 공연 후원
5월 13일	2018년 임도보수사업	○장소: 황령산, 장자산 임도 ○내용: 측구터파기, 노면고르기, 수로관 설치 등
5월 14일	유아 금연홍보단 운영(~10월)	○장소: 어린이집 5개소 (총 15회) ○내용: 유아 금연교육 및 간접흡연 방지 위한 캠페인 운영 등
5월 15일	남구부동산가격공시 위원회 개최	○장소: 남구청 5층 대회의실 ○내용: 2018.1.1.기준 개별공시지가 열람지가 등 심의
5월 16일	중점관리자원 확인의 날 행사	○장소: 5층 대회의실 ○내용: 인력·물자업체 등 중점관리자원 대조확인, 비상대비 업무연찬 발표
5월 18일	재난대응 안전한국훈련	○장소: 신선대 주차장 ※ 5.14 ~ 5.18 ○내용: 산불·화재 대응 토론, 실행기반훈련, 청사 화재 대피 훈련, 직원 비상소집 훈련
5월 24일	치매환자 가족 『헤아림』 교실(~10.4.)	○장소: 치매안심센터 내 프로그램실 ○내용: 치매가족교육(치매알기, 돌보는 방법, 치매정보 등)
5월 28일	문현교통광장(녹지쉼터) 조성공사	○장소: 문현동 842-3번지 일원 ○내용: 녹나무 등 23종 8,604주, 초본 8,010본 식재, 운동기구 6개 설치 등
5월 30일	세계금연의 날 기념 흡커밍데이	○장소: 보건소 보건교육장 ○내용: 금연클리닉 중도실패자 재등록 유도 및 금연교육 등
5월 30일	우룡산(대연2)공원 정비(~8.8.)	○장소: 대연동 산165-9번지 일원 ○내용: 청단풍 외 1종 955주, 경화토포장175.4㎡, 방부목계단 110단 등
6월 1일	제9회 환경사랑 음악회	○장소: 부산환경공단 남부사업소 ○내용: 주민8,000명, 환경과 문화가 어우러진 시민음악회
6월 1일	제1회 부산청년창업가 디자인&아트쇼	○장소: 남구청청년창조발전소 ○내용: 청년창업 작품전시 등 오픈스튜디오 운영
6월 4일	2018년『기억청춘교실』치매환자 단기쉼터 운영(~12.31.)	○장소: 치매안심센터 내 쉼터, 프로그램실 ○내용: 중앙치매센터 표준교재 및 관련 콘텐츠 사용
6월 4일	부산향대교 유희공간 녹지대 조성공사	○장소: 용당동 123-75번지(신선대터미널 정문 앞) ○내용: 곰솔 등 6종 3,779주, 맥문동 7,900본 식재
6월 4일	문현녹지 내 휴게공간 조성(~9.24.)	○장소: 문현동 223-207번지 일원 ○내용: 침목계단143단, 거적덮기438㎡, 이팝나무 등 4종 5,164주 식재

월일	행사명	내용
6월 5일	2018년 상반기 훈증더미 제거사업	○장소: 황령산 임도 가시권 일원 ○내용: 훈증더미 357개 수집 및 운반
6월 8일	제7회 전국동시지방선거 사전투표	○대상: 각 동 사전투표소 ○내용: 제7회 전국동시지방선거 사전투표 실시
6월 13일	제7회 전국동시지방선거 실시	○장소: 관내 72개 투표소 ○내용: 제7회 전국동시지방선거 실시
6월 14일	통일동산 등 등산로 정비공사	○장소: 대연 통일동산 및 우암동 일원 ○내용: 안전헨스 19경간 및 목계단 150경간 교체
6월 15일	제11기 등대빛 아카데미(~6.22)	○장소: 구청 대강당 ○내용: 명사초청 아카데미 강연(총2회)
6월 16일	제15회 이기대 반딧불이 체험행사	○장소: 이기대 자연공원내 큰고개 쉼터 일원 ○내용: 환경사랑글짓기 및 사생대회 반딧불이 체험 등
6월 16일	아이미소 한마음 가족운동회 개최	○장소: 백운포체육공원 천연잔디구장 ○내용: 드림스타트 아동 및 가족이 함께 참여하여 즐기고 소통하며 스트레스를 해소할 수 있는 기회 제공
6월 20일	제6회 직장교육	○장소: 구청 1층 대강당 ○내용: 특별민원 사례중심 교육, 직원안보교육
6월 20일	제20기 오륙도여성대학 운영(~7.25.)	○장소: 구청1층 대강당 ○내용: 남구거주여성 150명 대상 재테크, 건강, 경제, 인문학 등 10개 강좌 운영
6월 21일	우룡산 등산로 정비사업	○장소: 우룡산 일원 ○내용: 안전헨스 150경간, 목계단 304경간 교체 등
6월 24일	신선로 가로화단 조성공사	○장소: 감만동 254-9번지 일원 ○내용: 홍가시나무 4,928주, 맥문동 6,410본 식재
6월 25일	남구 청사 CCTV 교체	○대상: 남구 청사 옥내 및 옥외, E/V 설치 CCTV ○내용: 사각지역 해소 및 안전확보를 위한 청사 내 CCTV교체
6월 25일	상반기 주민자치활성화 교육 실시	○장소: 구청 1층 대강당 ○내용: 관계와 소통을 향한 부산의 도시재생
6월 26일	보육교직원 아동학대 예방교육	○장소: 구청1층 대강당 ○내용: 아동학대 예방교육(233명 대상)
6월 28일	하하호호 보금자리 집수리 현판식 행사	○장소: 꿈터장애인주간보호센터 ○내용: 행사세대 방문 및 현판달기, 지원물품 전달
6월 28일	2018년 숲가꾸기사업	○장소: 용당동 산170번지 등 28필지 ○내용: 큰나무가꾸기 45ha
6월 29일	어린이집 재무회계규칙 교육	○장소: 구청1층 대강당 ○내용: 재무회계 교육(180명 대상)
6월 29일	열린어린이집 사업설명회	○장소: 구청1층 대강당 ○내용: 열린어린이집 사업설명 등(180명 대상)
7월 1일	민선7기 박재범 남구청장 취임	
7월 3일	2018년 치매고위험군 인지강화교실 (~12.18.)	○장소: 치매안심센터 내 프로그램실 ○내용: 뇌운동, 집중력강화, 작업치료(음악, 원예)

월일	행사명	내용
7월 5일	새마을문고 부산광역시 남구지부, 독서문학 기행	○장소: 전남 강진군 ○내용: 새마을문고 부산광역시 남구지부, 독서문학 기행
7월 6일	「행복보금자리 찾아 GOGO!」(~10.17.)	○장소: 구세군부산요양원, 황전양로원 ○내용: 의료급여 수급자 중 50명에게 요양원 등 시설체험 기회 제공
7월 13일	구민 나눔장터	○장소: 구청 광장 ○내용: 재활용 가능한 물품 판매 및 나눔 장터 운영
7월 13일	홀로어르신 건강한 여름나기 사랑의 삼계탕 대접행사	○장소: 구청 2층 옆 광장 ○내용: 남구새마을부녀회, 사랑의 삼계탕대접행사
7월 13일	2018년『뇌 건강! 내 건강!』 치매예방교실(~12.21.)	○장소: 문현4동 주민복지센터, 감만종합사회 복지관 ○내용: 치매예방교육, 작업치료, 치매예방체조
7월 17일	민선 제7기 남구청장 동(초도) 방문(~7/20)	○장소: 17개동 순회방문 ○내용: 민선7기 구정방향 설명, 주민과의 대화 등
7월 18일	호국보훈의 달 기념행사	○장소: 동해참가자미 ○내용: 보훈유공 대상자 표창 수여 및 오찬간담회
7월 20일	남구부동산가격공시 위원회 개최	○장소: 구청 5층 대회의실 ○내용: 2018.1.1.기준 개별공시지가 이의신청지가 심의
7월 21일	2018년 산지사방공사	○장소: 대연동 243-23번지 외 1개소 ○내용: 큰돌 바닥막이, 큰돌 찰쌓기 등
7월 23일	우리동네빨래방사업단 사업 개시	○장소: 부산 남구 대연동 ○내용: 신규 작업장을 설치·운영하여 이용주민의 편의제공
7월 25일	장애인식개선 직장교육	○장소: 구청 1층 대강당 ○내용: 장애인식개선 및 인권의 이해
7월 25일	제7회 직장교육	○장소: 구청 1층 대강당 ○내용: 장애인 인식 개선 교육
7월 25일	제20회 오륙도 여성대학 수료식	○장소: 구청1층 대강당 ○내용: 수료증 교부 및 설문조사 등
7월 27일	어린이집 안전사고 예방교육	○장소: 구청1층 대강당 ○내용: 어린이집 안전사고 예방교육(143명 대상)
7월 29일	한국자유총연맹 부산남구지회 '전적지 안보현장 견학'	○장소: 경남 거창군 신원면 ○내용: 거창사건 추모공원 견학
7월 31일	1일 명예과장 운영	○장소: 13개 부서 및 현안사업장 ○내용: 1일 명예과장으로 위촉, 구정참여 기회제공
8월 9일	만관 사례관리자 전문교육	○장소: 남구장애인복지관 ○내용: 만관 사례관리 담당자의 전문성 향상을 위해 강점관점을 통한 사정과 목표설정 등에 대한 전문가 강의
8월 10일	2018년 조림지가꾸기(풀베기) 사업	○장소: 문현동 산76-1번지 외 11개소(2009년 이후 조림지) ○내용: 풀베기 14.3ha
8월 10일	2018년 하절기 쿨맵시 및 저탄소 휴가보내기	○장소: 대연사거리~못골시장 ○내용: 온실가스 감축을 위한 저탄소 생활실천 유도
8월 14일	남구 교통소통대책 마스터플랜 수립용역 최종보고회 개최	○장소: 구청 대회의실(5층) ○내용: 용역 최종보고 및 참석자 의견 수렴 등

월일	행사명	내용
8월 16일	드래곤밸리 청년일자리 프로젝트 채용박람회	○장소: 구청 1층 대강당 ○내용: 드래곤밸리 입주 창업기업 20개소, 청년 20명 채용
8월 21일	남구 비둘기평화투어(~24일)	○장소: 국립일제강제동원역사관, 유엔평화기념관 ○내용: 해설사 동행 투어 및 3D영상관람
8월 28일	보육교직원 아동학대 예방교육(2차)	○장소: 구청1층 대강당 ○내용: 아동학대 예방교육(200명 대상)
8월 29일	2018 한여름 밤의 음악회	○장소: 구청 구민광장 ○내용: 합창, 댄스, 뮤지컬 등
9월 2일	청사 합동 소방훈련	○장소: 청사 1층 주차장 ○내용: 인명대피, 화재진압, 화재예방 교육
9월 2일	제4회 남구청장기 유소년 축구대회	○장소: 백운포체육공원 ○내용: 관내 초·중·고등학교 참가 축구대회(13개교 참가)
9월 5일	2018년 부산지역 드림스타트 합동 워크숍 개최(~9.7.)	○장소: 부산 제주 ○내용: 부산지역 드림스타트 실무자 업무교류의 장 마련 사례관리 업무 역량 강화 및 힐링 투어 등
9월 6일	남구 온 희망울타리 네트워크 어울림 워크숍 실시(~9.7.)	○장소: 경남 통영 ○내용: 민간 사례관리 담당자의 소통과 역량강화를 위한 교류분석 전문 강의 및 소통을 위한 체험 등
9월 7일	구민 나눔장터	○장소: 구청 광장 ○내용: 재활용 가능한 물품 판매 및 나눔 장터 운영
9월 7일	제11회 남구 문화큰잔치	○장소: 구청 1층대강당 ○내용: 문화원 수강생 공연, 축하공연 등
9월 8일	남구 새마을문고 도전! 가족퀴즈 골든벨 대회 개최	○장소: 구청 1층 대강당 ○내용: 가족과 함께하는 독서퀴즈대회
9월 10일	2018년 『치매극복의 날』 인식개선 홍보 및 캠페인 개최(~9.21.)	○장소: 부산교통공사 대연역(2호선) 외 다수 ○내용: 치매, 우울증 등 기타 치매예방사업 홍보
9월 11일	청렴문화 체험교육(~9.12.)	○장소: 전남 강진군 다산기념관 ○내용: 심신수련 및 간접체험을 통한 청렴실천
9월 11일	제8회 직장교육	○장소: 구청 1층 대강당 ○내용: 하반기 폭력예방 통합교육
9월 12일	추석명절 손님맞이 도시환경정비의 날	○장소: 오륙도 해맞이공원 및 오륙도 일원 ○내용: 추석명절 손님맞이 도시 환경정비
9월 13일	장애인복지시설 하반기지도점검(~11.29.)	○장소: 장애인복지시설 9개소, 법인2개소, 기타 3개소 ○내용: 시설운영 관리실태 점검
9월 14일	2018년 노사화합 힐링워크숍	○장소: 경북문경 일원 ○내용: 특별강연 및 화합의 시간
9월 14일	제12기 등대빛 아카데미 (~9.18)	○장소: 구청 대강당 ○내용: 명사초청 아카데미 강연(총2회)
9월 14일	2018년 치매지킴이단 역량강화 교육	○장소: 치매안심센터 프로그램실, 보건소 보건교육장 ○내용: 치매지킴이단 역할·세부활동, 치매사업의 이해

월일	행사명	내용
9월 14일	「다함께 차차차」 워크숍	○장소: 외고산 웅기마을, 언양 자수정 동굴나라 ○내용: 자활사업 참여자들의 자활의욕 고취 및 자립능력 향상, 긍정적인 마인드 고취
9월 16일	2018 남구청장배 생활체육동호인 체육대회	○장소: 백운포체육공원, 남구국민체육센터 등 ○내용: 생활체육동호인 체육대회(10개 종목 3,000여명 참가)
9월 17일	지식행정골든벨	○장소: 구청 1층 대강당 ○내용: 구정 및 일반상식 문제풀이
9월 18일	추석맞이 기관장 전통시장 방문격려 (~9.19.)	○장소: 관내 전통시장 8개소 ○내용: 전통시장 장보기(온누리상품권) 및 시장상인 격려 등
9월 18일	2018년 승용차 없는 날 캠페인	○장소: 구청사 주차장 입구 및 대연사거리 ○내용: 온실가스 저감 등 친환경 교통생활 유도
9월 18일	2030 혁신아이디어+팀 발족식	○장소: 구청 5층 대회의실 ○내용: 혁신아이디어 발굴을 위한 팀 발족(20~30대직원 20명)
9월 19일	민방위대 창설 제43주년 기념행사	○장소: 구청 1층 대강당 ○내용: 기념식, 민방위 동 경진대회, 민방위장비 전시회
9월 20일	남구 지적재조사위원회 개최	○장소: 남구청 5층 대회의실 ○내용: 지적재조사사업 우암1지구 조정금 이의신청 결정
9월 20일	2018년 청사 소방훈련	○장소: 구청사 앞 광장 ○내용: 청사 화재발생 상황전파 및 119 화재신고
9월 24일	2018년 흥곡산 쌈지공원 조성사업	○장소: 용당동 599-3번지 일원 ○내용: 주민 휴게공간 및 산책로 조성
9월 28일	민원담당직원 힐링 프로그램 운영	○장소: 금련산청소년수련원 ○내용: 친절마인드 교육, 인지행동치료, 명상이완요법 실습, 아로마 힐링 강습
9월 28일	우수 주민자치회 벤치마킹	○장소: 통영 동피랑·서피랑마을 등 ○내용: 주민자치회 우수 시설견학 및 문화체험
9월 29일	제7회 남구지역아동센터 어울림한마당	○장소: 남구 국민체육센터 ○내용: 모범아동시상 및 체육대회(500명 참여)
10월 2일	남구오륙도여성합창단 2018 정기연주회	○장소: 부산문화회관 중극장 ○내용: 식전행사, 합창, 축하공연 등
10월 2일	인플루엔자 예방접종	○장소: 위탁의료기관 및 보건소 ○내용: 18~19절기인플루엔자예방접종
10월 3일	『분포 뚝글장터』 개최	○장소: 용호공원(분포도서관뒤소공원) ○내용: 남녀노소 모두가 참여하는 아나바다장터 운영
10월 9일	제7회 청소년 댄스경연대회	○장소: 평화공원 특설무대 ○내용: 청소년 댄스팀 10개팀 경연, 축하공연 등
10월 10일	남구 국민체육센터 태양광발전설비 설치	○장소: 남구 국민체육센터 야외 주차장 ○내용: 남구 실내빙상장의 전기요금 절감을 위하여 태양광발전설비 295.65kWp 설치
10월 10일	2018년 부산시 정기 종합감사 및 보조금 분야 감사 수감	○장소: 구청1층 대강당 ○내용: 2014년 3.1.~ 감사일 현재까지 추진한 업무 전반

월일	행사명	내용
10월 10일	평화의 도시 남구 재발견 (~11.21)	○장소: 부경대 워커하우스, UN기념공원, 우암동 소막마을, 동향성당 ○내용: 관내 피란수도 유산 버스 투어
10월 10일	임산부의 날 캠페인	○장소: 평화공원 등 ○내용: 임산부 배려 캠페인, 모유수유권장캠페인
10월 10일	2018 남구 문화예술회 작품전(~10.13.)	○장소: 경성대학교 미술관 ○내용: 사진회, 수석회, 서예회, 꽃예술회, 미술회 작품 전시
10월 11일	2018년도 성과관리 워크숍	○장소: 더스타 뷔페 ○내용: 80명, 내부평가위원회의, 성과지표 담당자 역량강화
10월 12일	남구평생교육협의회 개최	○장소: 구청 대회의실 ○내용: 신규위촉위원 위촉장 수여, 토론 등
10월 12일	동 지역사회보장협의체 우수 선진지 견학	○장소: 경남 창녕군 남지읍사무소 ○내용: 남지읍 지역사회보장협의체 민관협력 우수사례강의 및 청도 새마을운동 기념공원 견학
10월 12일	구민 나눔장터	○장소: 구청 광장 ○내용: 재활용 가능한 물품 판매 및 나눔 장터 운영
10월 13일	홀로어르신과 함께하는 가을음악회	○장소: 용호초등학교 대강당 ○내용: 홀로어르신 350명에게 공연 및 식사 제공
10월 13일	제34회 오륙도사랑 걷기축제	○장소: 이기대순환도로일원 ○내용: 식전행사, 버스킹콘서트, 걷기
10월 16일	청소년 금연 골든벨 운영(~12월)	○장소: 관내 학교 10개소 ○내용: 골든벨 형식의 참여형 금연교육 실시
10월 17일	부산원아시아페스티벌 대비 도시환경정비의 날	○장소: 이기대 동생말 ○내용: 부산원아시아페스티벌 대비 도시환경정비의 날
10월 17일	제2회 부산청년창업가 디자인&아트쇼	○장소: 남구청년창조발전소 ○내용: 청년작가 작품전시 등 오픈스튜디오 운영
10월 19일	2018 남구 주민자치박람회(~10.21.)	○장소: 평화공원 일원 ○내용: 동아리 경연대회, 동별 주민자치회 부스 운영
10월 19일	제9회 평화공원 국화전시회(~11.11.)	○장소: 평화공원 중앙광장 주변 (대연동 677번지 일원) ○내용: 국화작품 및 조형물 33종 82점, 국화 및 초화류 등 18종 118,215본 전시
10월 19일	제5회 남구 평생학습박람회(~10.21)	○장소: 평화공원 일원 ○내용: 동아리 공연, 체험-전시부스 운영 등
10월 19일	제22회 오륙도 평화축제(~10.21.)	○장소: 평화공원일원 ○내용: 개막식, 무대공연, 체험행사, 부대행사 등
10월 19일	제11회 남구복지박람회(~10.21.)	○장소: 평화공원일원 ○내용: 나눔모금활동, 홍보부스 및 프로그램 운영
10월 20일	제7회 전통성년례	○장소: 평화공원(메인무대) ○내용: 전통성년례 재현
10월 24일	2018 재난대응 안전부산 실행훈련	○장소: 용호종합사회복지관 ○내용: 지진·화재 등 재난에 따른 유관기관 합동 수습훈련

월일	행사명	내용
10월 24일	2018년 기술인력 동원훈련	○장소: 부산시청 1층 대강당 ○내용: 기술인력 36명 인력동원훈련
10월 25일	제6회 대한민국 평생학습박람회 참여 (~10.27)	○장소: 부산벡스코 제1전시장 ○내용: 체험·전시부스 운영, 포토존 이벤트 진행 등
10월 25일	1일 명예과장 운영	○장소: 13개 부서 및 현안사업장 ○내용: 1일 명예과장으로 위촉, 구정참여 기회제공
10월 26일	남구보훈단체 전적지 순례	○장소: 경북 포항(포항함 체험관) ○내용: 전적지 일원 탐방
10월 27일	제14회 남구청장기 태권도대회	○장소: 동의대학교(실내체육관) ○내용: 태권도대회(1,000여명 참가)
10월 29일	제8회 사회복지인 어울림한마당	○장소: 대연cgv ○내용: 기념식, 영화상영 및 설문조사 등(230여명 참여)
10월 30일	제9회 직장교육	○장소: 구청 1층 대강당 ○내용: 성별영향분석평가교육
10월 30일	2018년 사회복지관 지도점검(~11.8.)	○장소: 남구·용호·감만종합사회복지관 ○내용: 시설운영 관리실태 점검
10월 30일	2018 갈매길 홍보 및 환경정비를 위한 사진 전시	○장소: 오륙도 스카이워크 ○내용: 2018 갈매길 홍보 및 환경정비를 위한 사진 전시
10월 31일	보육교직원 응급처치 체험교육(~11.2.)	○장소: 구청1층 대강당 ○내용: 응급처치 체험교육(170명 대상)
11월 1일	결혼이민여성과 멘토 만남의 날 행사	○장소: 구청5층 대회의실 ○내용: 사례발표, 격려품 전달, 간담회 등
11월 2일	구민 나눔장터	○장소: 구청 광장 ○내용: 재활용 가능한 물품 판매 및 나눔장터 운영
11월 2일	하반기 평생학습 나침반 특강 (~11.28)	○장소: 남구 평생학습센터 ○내용: 부산 속 도시재생 들여다보기, 학습동아리 인큐베이팅
11월 5일	제10회 직장교육	○장소: 구청 1층 대강당 ○내용: 힐링소통을 통한 친절 찾기
11월 6일	2018년 남구 일자리 박람회	○장소: 구청 1층 대강당 ○내용: 채용면접 및 연령별 취업 컨설팅
11월 8일	우리동네 복지마당발 1차 워크숍	○장소: 구청 1층 대강당 ○내용: 풍요로운 지역사회를 만들기 위한 주민의 역할 전문강의
11월 8일	2018년 하반기 사회복지담당자 역량키움 교육	○장소: 구청 5층 대회의실 ○내용: 법규, 지침 숙지 및 복지급여 신청·처리방법 교육
11월 9일	2018 새마을지도자 한마음 수련대회	○장소: 영남 가나안 농군학교(경남 밀양) ○내용: 새마을지도자 단합 및 화합의 시간
11월 10일	제1회 남구청장배 어울림 바둑대회	○장소: 구청 1층 대강당 ○내용: 6개 부문별 바둑대회(선수 등 200여명)
11월 12일	남구미래혁신정책자문단 위촉식	○장소: 구청 5층 대회의실 ○내용: 위촉장 수여, 장기발전계획 자문회의 등
11월 13일	남구 공유토지분할위원회 개최	○장소: 구청 5층 대회의실 ○내용: 공유토지 분할개시 결정

월일	행사명	내용
11월 15일	우리동네 복지마당발 2차 워크숍	○장소: 구청 1층 대강당 ○내용: 긍정적 사고와 유쾌한 소통전략을 통한 지역사회 복지마당발 전문교육
11월 16일	생활민원 종합현장상담실 운영	○장소: 용호종합사회복지관 ○내용: 개별공시지가, 지적행정 등 생활민원 종합상담
11월 18일	한국자유총연맹 부산남구지회 '전적지 견학'	○장소: 경북 칠곡군 다부동 ○내용: 전적지 견학
11월 19일	2018년도 행정사무감사 수감(~11.21.)	○대상: 구본청, 보건소, 도서관, 시설관리사업소, 등 ○내용: 2018년도에 추진한 행정사무 전반
11월 21일	2018년 공동주택 입주자대표회의 운영 및 윤리교육 실시	○장소: 구청1층 대강당 ○내용: 입주자대표회의 운영 및 윤리교육
11월 22일	(행정안전부 주관) 착한가격업소 우수사례 발표대회	○장소: 전북 군산 ○내용: 최우수 수상 및 재정인센티브 1억원
11월 22일	노래연습장 대표자 교육	○장소: 구청1층 대강당 ○내용: 영업자 준수사항 및 시설기준, 재난안전 교육 등
11월 24일	문현교통광장 쌈지공원 일원 정비공사	○장소: 문현동 652-81번지 ○내용: 영산홍 외 2종 1,059주 이식, 소나무 외 2종 17주 전정
11월 27일	장애인 청소년 어울마당	○장소: 해남해성학교 ○내용: 아이돌 퍼포먼스, 버블쇼 공연 등 관람 및 체험
11월 28일	2018 사랑의 김장나누기(~11/29)	○장소: 구청 1층 부산은행 입구 마당 ○내용: 김장담그기 및 나누기 행사
11월 28일	혁신아이디어 브라운백미팅 개최(~11.29.)	○장소: 구청5층 소회의실 ○내용: 조별 발굴한 혁신아이디어에 관해 구청장과의 토론
11월 29일	2018년 공동주택 방범 및 안전교육	○장소: 구청1층 대강당 ○내용: 강도절도 등의 예방 및 대응 방법교육, 소화 연소 및 화재예방 교육
12월 3일	새마을문고 제38회 대통령기 국민독서 경진대회 남구예선시상식 및 송년의 밤	○장소: 구청1층 대강당 ○내용: 우수독후감 시상, 우수작품 발표 등
12월 4일	2018년도 부산시 일자리창출사업 추진평가	○장소: 부산광역시청 ○내용: 우수상 수상 및 상사업비 30,000천원
12월 6일	도로명주소위원회 개최	○장소: 구청5층 대회의실 ○내용: 건물군 안 도로명 부여 등 심의
12월 6일	남구 빙상장 DID시스템 구매설치	○장소: 남구 실내빙상장 ○내용: 영상디스플레이장치(DID)설치로 빙상장 민원 안내 및 구정홍보물 상영을 통한 이용객 편의 증진
12월 7일	남구 경계결정위원회 개최	○장소: 구청 5층 대회의실 ○내용: 지적재조사사업 우암2지구 경계 결정
12월 7일	숲 체험장 운영	○장소: 용호동 이기대공원 큰개쉼터 등 관내 산림 ○내용: 숲체험장 운영지원 및 숲해설 관련 등 숲해설 전반
12월 7일	제49회 남구 아카데미	○장소: 구청 1층 대강당 ○내용: 220명, 말과 글 그리고 소통

월일	행사명	내용
12월 8일	우암소막마을 공동체밥상 및 아나바다 나눔장터 운영	○장소: 우암동 안심마당 및 중심길 일원 ○내용: 마을공동체밥상 및 아나바다 나눔장터 운영
12월 11일	2018년 찾아가는 복지서비스사업 성과보고회 개최	○장소: 남구청 대강당 ○내용: 시상식, 2018년 성과영상 감상, 초청강연, 성과보고
12월 11일	2018년 마을건강센터 합동 성과보고회	○장소: 구청 1층 대강당 ○내용: 사업설명, 성과보고, 우수 공로자 시상, 기부금 전달
12월 11일	신선로 중앙분리화단 외 2개소 수목 보식공사	○장소: 용당동 403-1번지 외 2개소 ○내용: 조형 홍가시나무 등 2종 16주 식재
12월 13일	노후어린이공원 등 정비	○장소: 솔밭어린이공원 (용호동 409-5번지) 외 10개소 ○내용: 놀이시설 교체 및 보수, CCTV·공원 등 설치 등
12월 13일	2018년 남구 우수 자원봉사자 시상식 및 시민성 강좌 행사	○장소: 구청 1층 대강당 ○내용: 우수봉사자 시상 및 자원봉사자 강좌 등
12월 14일	2018년 가족관계등록 업무 담당자 업무연찬회	○장소: 구청 5층 대회의실 ○내용: 가족관계등록법령(개정사항), 예규 및 출생, 사망신고 접수시 유의사항 등
12월 17일	2030 혁신아이디어+팀 우수과제 경진대회	○장소: 구청 2층 구청장실 ○내용: 4개조 발굴된 8개 과제에 대한 우수과제 심사
12월 18일	드림스타트 「2018년 가족화합의 날」 개최	○장소: 구청 1층 대강당 ○내용: 시상식, 2018년 성과영상 감상, 드림발표회, 특별초청공연 등
12월 19일	남부운전면허시험장 주차장 개방을 위한 기관 간 협약체결	○장소: 구청 구청장실(5층) ○내용: 2019.1.1.자 남부운전면허시험장 부설주차장(52면) 개방에 따른 기관간 협력 사항 및 주차장 운영방법 등 협약
12월 20일	2018년 부산시 구군 물가안정관리실적평가	○장소: 부산광역시청 ○내용: 장려 수상(시상금 1,000천원)
12월 20일	장애인복지시설 관계자 간담회	○장소: 동해참가자미일식 ○내용: 장애인복지사업 추진 격려 및 애로사항 청취
12월 20일	2018년 소나무재선충병 방제 (고사목 제거) 사업	○장소: 장자산, 이기대 및 신선대 일원 ○내용: 소나무 고사목 303본 제거, 훈증 및 수집 등
12월 20일	정보공개 및 기록관리 담당자교육 및 간담회 개최	○장소: 구청 5층 대회의실 ○내용: 원문정보공개문서재분류, 사전정보공개표자료 현행화 요령 및 '18년 기록물 폐기 관련사항 전달
12월 21일	하반기 주민자치활성화 교육 실시	○장소: 구청 1층 대강당 ○내용: 마을공동체와 사회적경제 특강
12월 26일	하반기 신규수급자 복지사업 안내교실	○장소: 구청 1층 대강당 ○내용: 기초생활 신규 책정자 200명을 대상으로 기초생활보장 급여지원 및 각종 감면제도 안내
12월 27일	남구보건소 증축 관련 주민설명회	○장소: 구청 1층 대강당 ○내용: 보건소 증축 추진개요, 타당성 등 주요내용 설명 및 주민의견 청취 등

5. 언론으로 본 남구



언론으로 본 남구

국제신문

2018. 1. 6.

조민희 | 국제신문 6면

이기대·오륙도 등 부산 12곳 국가지질공원 재인증

4년마다 조사 인증여부 결정, 송도 등에 교육 프로그램 권고

부산 남구 이기대와 오륙도 등 부산 국가지질공원이 재인증에 성공했다.

부산시는 최근 열린 제18차 국가지질공원위원회에서 부산 내 12곳이 국가지질공원으로 재인증됐다고 5일 밝혔다.

자연공원법에서 지질공원은 국가지질공원위원회가 4년마다 관리·운영 현황을 조사·점검해 인증 또는 취소 여부를 결정하도록 함에 따라 첫 재인증을 받은 것이다. 2013년 12월 낙동강 하구를 비롯해 물운대 두송반도 송도반도 두도 태종대 오륙도 이기대 장산 금정산 구상반려암 백양산 등 부산지역 12개 지질명소가 국가지질공원으로 지정됐다.

다만 위원회 측은 몇 가지 권고사항을 제시했다. 송도 등 대도시형 지질공원의 여건에 적합한 지역 주민 및 업체와의 협력사업 활성화 방안을 마련해 추진할 것과 대도시형 지질공원의 입지적인 특성을 살려 지질관광 및 교육프로그램을 적극적으로 개발해 운영하라고 권고했다. 또 구상반려암 지질 명소는 탐방시설을 정비하고 해설사가 인솔해 안내하는 등 일반인이 원활히 탐방할 수 있도록 하라고 지적했다.

이에 시는 송도케이블카 업체 측과 협의해 송도반도 탐방 후 확인증을 받으면 송도케이블카 이용료를 할인받을 수 있는 등의 협력사업을 추진할 계획이다. 또 16명의 해설사가 활동 중인 지질 명소 탐방프로그램을 확대하는 방안도 검토 중이다.

국제신문

2018. 1. 9.

김봉기 | 국제신문 9면

남구 일제수탈 현장, 다크투어리즘 명소로

다크투어리즘- 전쟁·학살 등 비극적 역사 현장 여행

- '포진지' 이기대 인공동굴
- '구리 채굴터' 갱도 2호 등
- 일제강제동원역사관 연계
- 부산시 관광자원화 박차

남구 다크투어리즘 자원 위치도



부산시가 이기대 인공 동굴 개발에 나서면서 남구 전역이 '다크 투어리즘'의 현장으로 주목받고 있다.

부산시는 8일 이기대 내 인공동굴을 인근 관광지와 연계해 관광자원으로 개발하는 계획을 수립 중이라고 밝혔다. 시는 총사업비 38억 원 규모로 인공동굴 관광 자원화를 위한 기본 설계와 실시설계를 올해 안에 마무리할 예정이다. 개발의 주요 무대인 인공 동굴은 일제 강점기 일본군이 조성한 포진지다.

용호동 오륙도 SK뷰 아파트 옆 지하에 조성된 일본군 포진지는 1905년 러일전쟁에서 승리한 일본이 조성한 진지다. 전쟁 직후 강대국의 본토 공격에 위협을 느낀 일본군은 이기대 해안을 절개한 뒤 한국인을 동원해 16년간 비밀리에 공사해 포진지를 완성했다. 현재 포는 사라지고 길이 45m 폭 14m 높이 3m 등 인공동굴만 남아 있다. 과거 주민의 젓갈 창고 등으로도 쓰였

지만 현재는 마땅한 활용 방안을 찾지 못한 채 지하구조물 형태로 방치되고 있다. 시는 동굴 안으로 관광객이 들어갈 수 있도록 출입구 안전 전기시설 등 토목공사를 진행한 뒤 내부에는 VR(가상현실), AR(증강현실) 기술을 활용해 일제강점기를 배경으로 한 문화 콘텐츠 등을 도입할 예정이다.

이와 더불어 남구도 과거 일제강점기 당시 일제의 수탈 흔적을 관광 자원화(본지 지난달 21일 자 8면 보도)할 움직임을 보인다. 국가 지질공원인 이기대 공원은 일제강점기부터 구리가 채굴되던 ‘용호광산’이었다. 이기대 공원 전체에는 총 7곳의 갱도가 발견됐지만, 현재 해안 산책로에 접한 갱도 2호가 개발에 가장 적합한 곳으로 꼽힌다. 남구는 갱도 2호를 관광 자원화할 수 있을지 파악하기 위해 올해 5000만 원을 들여 기초연구 용역을 계획 중이다.

포진지와 용호광산 갱도 등 이기대에 조성된 인공동굴의 구체적인 개발계획은 수립 전이지만 일제강점기 일본제국주의가 벌인 수탈의 실상을 보여주는 다크 투어리즘의 현장으로 추진될 가능성이 크다. 이미 남구에는 2015년부터 문을 연 일제강제동원역사관도 있다. 일제강제동원역사관은 아시아·태평양전쟁 당시 전범국인 일본이 이웃 국가를 상대로 벌인 비인도적인 강제동원 실태를 조사하고 기록한 자료를 최초로 공개한 곳이다. 이어 부산시가 국방부와 함께 추진 중인 국내 두 번째 ‘부산전쟁사박물관’ 등과 더불어 남구 일대가 ‘일제 다크 투어리즘’의 현장으로 자리매김할 것으로 기대를 모은다.

2018. 1. 9.

연합뉴스

김재홍 | 연합뉴스

아픈 역사 찾아서...부산 일제수탈 현장 관광자원 개발

부산 남구 일대의 일제수탈 현장이 관광 자원으로 활용될 것으로 보인다.

부산시 관계자는 9일 "이기대 자연공원 내 일본군 포진지의 관광 자원화를 검토하고 있다"며 "관련 예산이 확보되는 대로 기본설계와 실시설계에 착수할 계획"이라고 밝혔다.

시는 전체 사업비로 38억원을 예상하고 있다.

일본군 포진지는 일본이 러일전쟁 이후 이기대 해안에 조선인을 동원해 16년간 만든 것으로 현재는 길이 45m 폭 14m 높이 3m 규모의 인공동굴만 남았다.

시는 인공동굴 입구에 출입구를 만들고 내부에는 가상현실과 증강현실 기술을 활용한 콘텐츠를 도입할 계획이다.

관할 남구도 일본군 포진지 인근에 있는 '용호광산' 갱도의 활용을 검토하고 있다.

용호광산은 일제강점기부터 구리를 채굴하던 곳으로 현재까지 갱도 7개가 발견됐다.

남구는 올해 5천만 원을 들여 이기대 해안 산책로와 가까운 용호광산 2호 갱도의 기초자료 수집을 위한 현장조사를 할 계획이다.

남구 관계자는 "일제강제동원역사관 등 남구의 관광자원과 연계해 전쟁이나 학살 등 비극적인 역사의 현장을 돌아보며 교훈을 얻는 다크 투어리즘이 주목받을 것으로 기대한다"고 설명했다.

국제신문

2018. 1. 15.

김봉기 | 국제신문12면

우리 동네 핫 플레이스&마스터 <5> 남구 편

명승·전망대·아픈 역사 품은 이기대...평화를 열망하는 유엔공원

- 스카이워크 작년 172만명 방문
- 해파랑길 출발지·지질공원 지정
- UN기념관·일제강제동원역사관
- 평화의 소중함 일깨워 산교육장
- 대연동·남천동 10여개 소극장
- 부산 대표 젊음의 거리로 각광

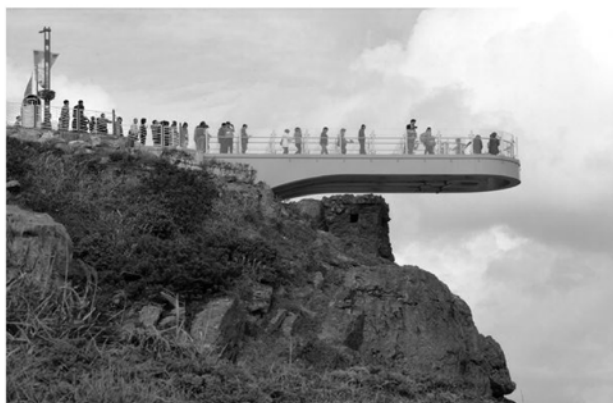

부산 청년문화의 중심지 남구에는 떠들썩한 대학가 외에도 천혜의 자연환경을 자랑하는 이기대 국가지질공원이 있다. 근현대사를 거치면서 얻은 아픈 역사가 스민 곳이기도 하다.

관광객들이 부산 남구 이기대에 마련된 오륙도 스카이워크를 걷고 있다. 깎아지른 듯한 벼랑 위에 서 있는 스카이워크는 부산의 3대 스카이워크로 꼽힌다. 국제신문DB

■ 관광지이자 역사관인 이기대

2013년 이기대에 문을 연 오륙도 스카이워크는 남구를 넘어 부산을 대표하는 관광지로 자리 잡았다. 2015년 105만 명, 2016년 141만 명, 지난해 172만 명 등 3년 연속 100만 명 이상의 방문객이 다녀갔다. 깎아지른 듯한 벼랑 위 투명한 강화유리로 만든 스카이워크는 U자형으로 돌며 30m 아래 절벽과 바다를 볼 수 있다. 짜릿함이 입소문을 타면서 방문객들이 연일 늘어 부산 3대 스카이워크(오륙도 송도 청사포)로 자리 잡았다. 인근에 있는 해파랑길 관광안내소

오륙도 홍보관에 들어서면 부산의 상징인 오륙도의 역사와 해양보호구역의 생태환경을 볼 수 있다. 오륙도는 2007년 명승 제24호로 지정됐으며 밀물과 썰물에 따라 섬이 5개와 6개로 보이는 섬으로 동해와 남해를 가르는 분기점이다.

오륙도 스카이워크 부근에는 강원 고성군 통일전망대까지 이어지는 국내 최장 트레킹 코스인 ‘해파랑길’의 시작점이 있으며 이를 기념하기 위한 해파랑길 관광안내소 오륙도 홍보관이 마련돼 있다. 해파랑길 제1코스는 오륙도 스카이워크에서 해운대구 미포까지 이어지는 구간이다. 이 길 중 이기대 해안산책로 구간이 해안침식 절벽을 둘러가며 바다를 내려다볼 수 있어 관광객의 사랑을 받고 있다. 입소문을 타 찾는 이들이 늘자 산책로에 쉼터와 전망 턱도 마련됐다.

최근 부산시와 남구는 이기대 공원 내 근현대사의 아픔을 돌아볼 수 있는 ‘다크 투어리즘’을 계획하고 있다. 부산시는 최근 포진지를 문화체험 공간으로 활용하는 방안을 검토 중이다. 오륙도 스카이워크 부근에는 과거 일본군이 사용한 해안포의 흔적이 고스란히 남아 있다. 일본이 러일전쟁 승리 후 서구 열강의 군사적 개입을 저지하기 위해 마련한 곳이다. 포진지 구축을 위해 조선인이 16년 동안 강제 동원되는 등 아픈 역사는 우리의 몫으로 남았다.

남구는 이기대공원 내에 있는 광산의 흔적을 찾아 개발하려고 한다. 이기대 공원은 일제강점기 시절 ‘용호 광산’으로 불렸으며 순도 높은 구리가 채굴되던 곳이다. 일제의 광물 수탈을 상징하는 곳으로 1970년대까지 광산이 운영됐다.

■ 세계 유일 UN평화문화특구

6·25전쟁 당시 희생된 유엔군을 모신 UN기념공원 전경. 국제신문DB

남구 대연동에는 UN평화문화특구가 있다. UN기념공원은 세계 유일의 UN군 묘지로 한국전쟁에 참전했다가 사망해 고국으로 돌아가지 못한 전몰장병들이 잠들어 있다. 이곳 묘지는 한국전쟁 발발 다음 해인 1951년 1월 전사자를 매장하기 위해 UN군 사령부가 조성했다. 그 해 4월 묘지가 완성된 뒤 개성 인천 대전 대구 밀양 마산 등지에 임시로 매장됐던 UN군 장병의 유해를 이곳에 옮겼다. 전쟁이 끝나고 1955년 한국은 UN군 희생에 보답하는 의미로 묘지를 UN에 기증하고 성지로 지정하기로 결의했다. 이후 UN한국통일부흥위원단이 관리하다 현재는 유엔기념공원 국제관리위원회가 맡고 있다. UN기념공원을 국제적인 관광명소로 알리자는 취지로 공원 옆에는 UN조각공원이 마련됐다. 한국전쟁에 참전한 21개국의 조각가들이 제작

한 작품 34점을 기증받아 조성됐다. 2005년에는 UN기념공원 참배객에게 휴식공간을 제공하기 위해 3만3000㎡ 규모의 평화공원도 완공됐다.

UN기념공원에서 약 400m 거리에 UN평화기념관과 일제강제동원역사관이 자리 잡고 있다. UN평화기념관은 한국전쟁에 참여한 UN군의 희생정신을 기리기 위해 세워졌다. UN평화기념관은 전쟁을 경험해보지 못한 전후 세대에게 전쟁의 참상을 알리는 교육 공간이자 참전 장병의 희생에 감사하는 공간으로 자리 잡았다. UN평화문화특구 사업의 민간 주체로 국제화 교육 프로그램, 참전국 교류사업 및 국제협력 지원 등 사업을 맡는다.

2015년 12월에 문을 연 일제강제동원역사관은 전국에서 유일하게 부산에만 있는 역사관이다. 태평양전쟁 시기 일제에 의해 자행된 강제동원의 참상을 알리기 위해 만들어졌다. 강제동원된 피해자 중 다수가 부산항을 거쳐 해외로 내보내졌던 역사성 때문에 부산에 위치하게 됐다. 기념관은 부산과 일본 시모노세키를 오갔던 ‘부관 연락선’의 모습을 형상화해서 건립됐다.

■ 부산 청년문화의 자존심 소극장

남구 대연동과 수영구 남천동에는 10곳이 넘는 소극장이 몰려 있다. 이른바 부산을 대표하는 대학로로 특히 경성대와 부경대 캠퍼스 부근에 많은 공연장이 있다. 서울 중심에서 벗어나 부산만의 색깔을 지키며 공연하는 소극장들이다. 경성대와 부경대 사이 주택 5채를 매입한 뒤 담장을 허물어 만든 복합문화공간인 ‘문화골목’을 2007년 첫 선을 보인 뒤 대학로를 찾는 시민에게 사랑받으며 이색적인 문화공간으로 자리 잡았다.

이 곳에는 갤러리 소극장 카페 와인바 라이브카페를 갖췄다. 문화골목은 2008년에 ‘부산다운 건축상’ 대상을 받기도 했다.

대학로의 또 다른 볼거리는 바로 부경대 담장을 따라 조성된 향파문학거리다. 부경대의 전신인 부산수산대 교수이자 한국을 대표하는 아동문학가 향파 이주홍 선생의 일대기와 문학작품 일부를 발췌한 액자가 걸려 있다. 향파문학거리 주변에서는 부산대학문화연합회의 주도로 대학교 공연동아리가 마음껏 숨씨를 뿜내는 대학로 놀이터도 운영된다.

국제신문

2018. 2. 9.

유정환 |국제신문

부산 남구, 인구 감소 대책마련 나서

날로 심해지는 인구감소 현상에 맞서 지자체가 대책 마련에 나섰다.

부산 남구는 9일 지역 내 인구감소에 대처하기 위해 인구정책 연구용역에 착수했다고 밝혔다. 2017년 남구의 인구는 27만3854명으로 1년 사이 4925명이 줄어들었다. 2016년 말 기준 남구의 합계출산율은 0.98명이다. 이는 같은 기간 전국 평균인 1.17명과 부산시 1.10명보다 더 낮은 수준이다. 합계출산율은 15세에서 49세까지 가임 여성 1명이 평생 낳을 것으로 예상하는 출생아 수의 평균을 나타낸 지표다. 연령별 출산율의 총합으로 출산력 수준을 보여주는 대표적인 지표다. 합계 출산율 0.98명은 여성이 평생 1명도 낳지 않을 것으로 예상된다는 의미다.

남구는 이처럼 극심한 저출산이 사회적 문제로 커지고 있어 이에 대한 대책을 마련하기 위해 용역을 추진한다. 총사업비는 2000만 원으로 부산시 저출산 종합계획에 참여했던 부산여성가족개발원이 용역을 맡는다. 남구 기획감사실은 지역의 인구학적 요인과 사회·문화·자연 환경 특성 등 모든 여건을 종합적으로 분석해 향후 인구 구성의 변화를 진단하고 대응방안을 마련하는 근거로 활용한다. 연구에는 인구정책에 대한 주민의식 조사와 분석, 남구의 중·장기 인구정책 비전 등을 담을 예정이다. 용역은 오는 6월까지 마무리할 계획이다. 남구 한광영 기획팀장은 “인구정책 연구 용역 결과와 남구 실정에 맞춰서 인구감소 대책을 마련해 나갈 것”이라고 말했다. 남구는 셋째 자녀부터 출산지원금 30만 원을 지급하고 있다.

연합뉴스

2018. 2. 17.

김재홍 | 연합뉴스

백운포 실내빙상장 오는 5월 개관..부산서 2번째

(부산=연합뉴스) 김재홍 기자 = 부산의 두 번째 실내빙상장인 남구 백운포 체육공원 실내빙상장이 오는 5월에 문을 연다.



부산 남구 실내빙상장 조감도

[부산 남구청 제공=연합뉴스]

부산 남구는 오는 5월 중순 정식 개관을 목표로 2월 현재 공정률이 74%라고 17일 밝혔다.

준공 전까지 지붕패널과 단열재 설치 등의 마무리 공정이 남았다.

남구의 실내빙상장은 국제규격 아이스링크(61m×30m) 1면, 200석 규모의 관람석, 기계실, 휴게실 등을 갖추게 된다.

2005년 서부산권인 북구 덕천동에 건립된 부산 실내빙상장에 이은 두 번째 실내빙상장이다.

문화체육관광부는 2018년 평창동계올림픽 개최에 앞서 동계스포츠 인프라 확대와 국민 스포츠 복지 증진을 위해 전국 실내빙상장 건립지원 공모사업을 벌였다.

공모에 광주시, 세종시, 경기도 등 4개 시·도가 응모해 치열한 경쟁을 벌인 끝에 부산이 최종 선정됐다.

8만3천171㎡ 부지에 조성된 백운포 체육공원에는 축구장 3면, 야구장 1면, 풋살장 4면, 족구장 2면, 다목적구장 1면, 소운동장 1면, 인라인스케이트장 1면과 남구 국민체육센터 등이 있다.

남구 관계자는 "기존의 다양한 체육시설에 실내빙상장까지 더해져 백운포 일대가 종합 스포츠타운으로 변모할 것"이라고 말했다.

2018. 2. 19.

뉴스 1

박재오 뉴스 1

부산 남구, 우암동 양달마을 에코데이 개최

대표적 주민 참여 행사...공연·전시·벼룩시장 등 진행



부산 남구는 3월 21일 우암동 양달마을 행복센터에서 마을간 공동체 네트워크 형성 및 교류의 장을 마련하기 위한 '양달마을 에코데이'를 개최한다고 19일 밝혔다.

마을공동체 주민의 주체적인 참여로 개최되는 이날 행사에는 부산 전역의 행복마을 동아리팀의 우수상품을 소개·전시·판매하고 어르신 한글교실 프로그램 수강생들의 작품도 전시된다.

또 남구 평생학습 동아리 팀들의 공연으로 볼거리를 제공하고 우암동 주민들이 참여하는 소규모 벼룩시장도 열린다.

벼룩시장에서는 주민들이 직접 만드는 국수·부침개·커피 등 먹거리장터도 운영해 주민 소통과 화합의 장도 마련할 예정이다.

2016년 7월 처음 시작된 양달마을 에코데이는 매회 주민 200여명이 참여해 다양한 작품을 구경하고 공연을 즐기는 등 성황을 이루고 있다.

국제신문

2018. 3. 2.

김봉기 | 국제신문

관광객 10배 는 ‘오륙도 해파랑길’ 새 안내소 만든다

예상치의 17배가 넘는 관광객이 몰린 ‘오륙도 해파랑길’의 관광안내소가 증축된다.

부산 남구는 1일 오륙도 해파랑길 안내소 인근에 총면적 165㎡ 지상 2층 규모의 관광안내소를 새로 짓는다고 밝혔다. 이번 사업은 기존 관광안내소가 급격히 증가한 관광객을 소화하기 어려워 새로운 공간을 확보하기 위해 마련했다. 총사업비는 9억5000만 원이다. 현재 운영 중인 관광안내소는 2013년 해파랑길을 조성하면서 만들어졌다. 1층에는 오륙도 홍보관과 휴게음식점, 2층에는 관광안내소, 전망대, 기념품 판매대가 운영되고 있다.

안내소가 만들어질 당시 해파랑길의 출발점인 오륙도를 연간 10만 명 내외의 방문객이 찾을 것으로 예상했지만 오륙도 스카이워크가 문을 연 뒤부터 2015년 105만 명, 2016년 141만 명, 지난해 172만 명으로 폭발적으로 증가했다. 예상을 크게 웃도는 관광객이 몰리면서 편의시설을 확대해 달라는 요구가 빗발쳤다. 이에 구는 지난해 7월 안내서 설계 공모를 시작했으며 오는 5월까지 사업을 마무리 할 계획이다.

다만 오륙도 일대가 국가지정문화재인 명승인 관계로 문화재청의 현상변경 허가를 얻는 것이 마지막 걸림돌이 될 것으로 예상된다. 구는 지난달 28일 문화재위원회의 문화재현상변경 심의에 참석해 오륙도 해파랑길의 관광안내소 증축의 필요성을 설명했다. 남구 손종오 문화체육과장은 “오륙도 스카이워크 설치 등 구가 오륙도 일대를 개발하면서 문화재청의 허가를 받은 경험이 있기 때문에 이번에도 좋은 결과를 거둘 것으로 기대하고 있다”고 말했다.

국제신문

2018. 3. 14.

조민희 | 국제신문2면

우암동 소막마을, 근대역사문화공간 탈바꿈

100년 넘는 소막사 일원 재생...일제강점기 전시관 등 건립 계획

문화재 등록을 앞둔 남구 우암동 소막마을 주택을 비롯해 그 일원을 복원 및 개발해 근대역사문화공간으로 탈바꿈하는 사업이 추진된다. 부산시는 13일 남구 우암동 소막마을 일원의 복원 및 개발 계획을 마련해 문화재청 공모사업에 신청할 계획이라고 밝혔다.

시는 남구 우암동 189 소막마을 일원 총 2만702㎡에 일제강점기 소막사 원형 복원을 비롯해 ▷마을 기반시설 정비 ▷다크투어 관광존 조성 ▷피란기 생활자료관 및 소막마을 자료관 건립 ▷중심마당 및 공원 조성 ▷우암시장 정비 등을 내용으로 하는 사업계획을 세우고 있다. 현재 문화재 등록이 진행 중인 소막사의 원형을 복원하고 일제강점기 소막마을과 피란기 생활용품 등을 중심으로 한 소규모 전시관을 건립한다. 또 비극적 역사 현장을 관광자원화하는 다크투어리즘의 한 코스로 조성하는 한편 슬럼화된 소막마을을 정비할 계획이다.

시가 이번 사업을 추진하게 된 것은 일제강점기 및 피란 수도의 유산으로 전국에서 유일하게 100년이 넘는 소막사가 거의 원형에 가깝게 보존돼 있어 근대문화유산으로서의 가치가 크기 때문이다. 소막마을은 일제강점기 일본이 우리나라의 소를 수탈하던 창구였다. 당시 소막사를 비롯해 검역소 해부실 소각장 등 40동 정도의 건물이 모여 있었다. 해방 후 귀환 동포와 한국 전쟁 때 피란민의 거주 공간으로 바뀌었다. 현재는 몇 동이 남아 있지만 소막사의 지붕과 환기창 등 당시 형태가 뚜렷이 남아 있다. 시는 지난해 12월 우리나라 세계유산 잠정목록에 조 건부 등재된 '한국전쟁기 피란수도 부산'에 소막마을을 추가할 계획이다.

시는 남구가 추진 중인 도시재생사업과 연계해 사업 계획을 마련한 후 다음 달께 문화재청의 '근대역사문화공간 재생 활성화 공모사업'에 신청할 예정이다. 시는 이 사업에 5년간 총 200억 원(국·시비 50%씩)이 필요할 것으로 추산한다. 공모 결과는 오는 9월께 발표된다. 10월에 국비 예산이 반영되면 내년부터 사업을 시행할 예정이다. 시 관광산업과 임창근 과장은 "특별한 역사의 흔적을 보존한 소막마을의 문화유산 가치를 활용해 마을을 살리고 지역관광 인프라도 확대하겠다"고 말했다.

부산일보

2018. 4. 13.

이대성 | 부산일보 17면

아이에스동서, 용호동 '분포문화센터' 기부

건설·건자재 종합기업 아이에스동서(주)가 부산 남구 용호동에 분포문화체육센터를 건립해 부산시와 남구에 기부했다.



아이에스동서는 12일 오후 3시 남구 용호동 176-87에 새로 건립한 분포문화체육센터에서 아이에스동서 권혁운 회장과 구청 관계자, 지역 주민들이 모인 가운데 개관식을 개최했다.

아이에스동서는 최근 준공한 주상복합아파트인 'W' 옆에 지하 2층 지상 4층 연면적 3630㎡ 규모의 센터를 128억 원을 들여 완공했다. 센터는 용호만 유람선터미널, 이기대 자연공원과 인접해 우수한 조망과 녹지 경관을 자랑한다. 1층에는 유아, 어린이를 위한 독서 공간과 북 카페가 설치됐다. 2층에는 독서 종합자료실이 설치돼 있으며, 다양한 평생교육 프로그램이 운영될 예정이다. 3, 4층에는 헬스와 요가를 할 수 있는 공간이 마련돼 있다.

아이에스동서는 센터에 러닝머신, 사이클, 프레스 머신, 요가 매트 등 45종 540여 개의 운동 기구를 지원했다. 또 2만 5000여 권의 책을 구입해 지원하는 등 모두 7억 5000여 만 원의 물품을 구입해 기증했다.

아이에스동서가 센터를 지어 기부채납하게 된 사연은 지난 2010년으로 거슬러 올라간다. 당시 아이에스동서는 부산시가 현 W 아파트 부지인 용호동 공유수면 매립지에 대한 공개입찰을 실시하자, 이를 단독 응찰 뒤 낙찰받아 997억 원에 매입했다. 하지만 시민 단체를 중심으로 특혜 매각 의혹이 일었고, 감사원은 부산시에 땅값이 주변 시세보다 240억 원가량 낮게 책정됐다고 지적했다. 이에 대한상사중재원은 감사원이 지적한 금액의 절반인 120억 원가량 해당 부지가 저평가됐다고 중재 판정했다. 이에 따라 아이에스동서는 부산시, 남구청과 협의를 거쳐 이에 상응하는 금액만큼의 건물을 지어 기부채납하기로 한 것이다.

아이에스동서 권혁운 회장은 "도서관 기능까지 가진 분포문화체육센터는 앞으로 평생교육뿐만 아니라 복지 향상에도 기여하는 역할을 할 것"이라고 말했다.

2018. 5. 9.

국제신문

백태현 | 국제신문 9면

'우암동 소막사' 등록문화재 됐다

일제강점기엔 소[牛] 수탈의 현장이었고 한국전쟁 당시엔 피란민들의 근거지였던 우리의 아픈 역사를 간직한 부산 남구 우암동 소막마을 주택이 문화재가 됐다.

문화재청은 '부산 우암동 소막마을 주택'을 포함한 총 6건을 등록문화재에 포함시켰다고 8일 밝혔다.

1924년 일제강점기 지은
일제 수탈 아픈 역사 현장

한국전쟁 때 피란민 거주
이후 항만노동자 등 생활
근대건축유산 보존키로



등록문화재는 근대문화유산 중 보존 및 활용 가치가 높아 문화재청이 지정해 관리하는 문화재로, 개화기부터 6·25전쟁 전후의 기간에 건설되거나 제작된 건조물, 시설물, 문학·예술작품, 생활문화자산 등이 주 대상이다.

이번에 등록이 결정된 문화재는 근대 건축유산으로서 가치가 있는 '부산 우암동 소막마을 주택' 1건과 항일독립 문화유산인 '대한민국임시의정원 문서', '조일관계사료집', '윤동주 친필원고', '이육사 친필원고' '편복', '장효근 일기' 5건 등 총 6건이다.

이번에 등록문화재 제715호로 지정된 '부산 우암동 소막마을 주택'은 일제강점기에 일본으로 소를 반출하기 전 임시로 수용하던 수탈의 장소로 1924년 조성된 것으로 추정되며 부산 남구

우암변영로 9번길에 있다. 소막마을은 해방 이후 귀환 동포와 한국전쟁 중 부산으로 밀려든 피란민들의 거주 공간 확보를 위해 '소 막사(幕舍)'를 주거시설로 변용한 곳으로서 당시 피란민의 애달픈 삶을 잘 보여 준다.

문화재청 문화재전문위원인 김기수 동아대 건축학과 교수는 "소막마을 주택은 이번에 등록문화재로 지정된 건물 외에도 마을 전체가 한국전쟁기 피란민들의 주거시설을 살펴볼 수 있는 부산만의 중요한 생활 유산이다. 해당 지자체들이 그 가치를 소중히 보존·관리해 나갈 방안을 찾아 나가야 한다"고 밝혔다.

소막마을 주택은 연면적 320.55㎡ 규모의 1동짜리 건물로 칸막이와 사닥다리 등 당시 소 막사를 수직·수평으로 증축한 흔적이 남아 있다. 이곳은 산업화 시기 인근 지역에 조성된 공장과 항만 등으로 유입된 노동자들의 생활공간으로서 오늘날까지도 그 기능을 유지해 오고 있다는 점에서 근대문화유산으로서의 의미와 가치를 인정받았다.

2018. 5. 10.

부산일보

최강호 | 부산일보8면

국제규격 남구 실내빙상장 준공



준공식 하루 전인 9일 남구 용호동 백운포체육공원 내 '부산 남구 실내빙상장' 전경. 남구청 제공

부산 남구에 국제규격을 갖춘 아이스링크가 들어선다. 북구문화센터 빙상장에 이어 부산에서 2번째로 개장하는 빙상장이다.

부산 남구청은 10일 오후 3시 용호동 백운포체육공원에서 '부산 남구 실내 빙상장' 준공식을 개최한다. 실내 빙상장은 문화체육관광부가 실시한 전국 실내 빙상장 건립지원 공모사업에 남구청이 당선되면서 추진하게 됐다. 지상 2층, 연면적 4222㎡로 국제 경기를 치를 수 있는 규격이다. 사업 기간은 2015년부터 2018년으로 국민체육진흥기금 50억 원과 시비 30억 원, 구비 30억 원 등 110억 원이 투입됐다.

용호동 백운포체육공원 내
19~31일 무료 시범운영

남구 실내 빙상장은 오는 19일부터 31일까지 시범운영 기간을 거친다. 평일에는 학교·동아리 등 단체팀 위주로 이용 신청을 받는다. 주말에는 오전·오후 400명씩 총 800명의 개인 이용객을 현장에서 선착순으로 받는다. 입장료는 모두 무료다.

이달 시범 운영을 거친 빙상장은 6월 1일부터 정해진 프로그램에 따라 유료로 정상 운영될 방침이다.

이번 빙상장 준공으로 백운포체육공원, 남구 국민체육센터와 함께 도심지 내 동·하계 종합 스포츠 타운이 구축될 것으로 전망된다.

남구청 관계자는 "새로 개장하는 실내빙상장이 주민스포츠 복지 향상은 동계스포츠 활성화와 꿈나무 발굴에도 기여할 것"이라고 말했다.

M B C

2018. 5. 10.

송광모 | MBC

부산 두 번째 실내빙상장 준공

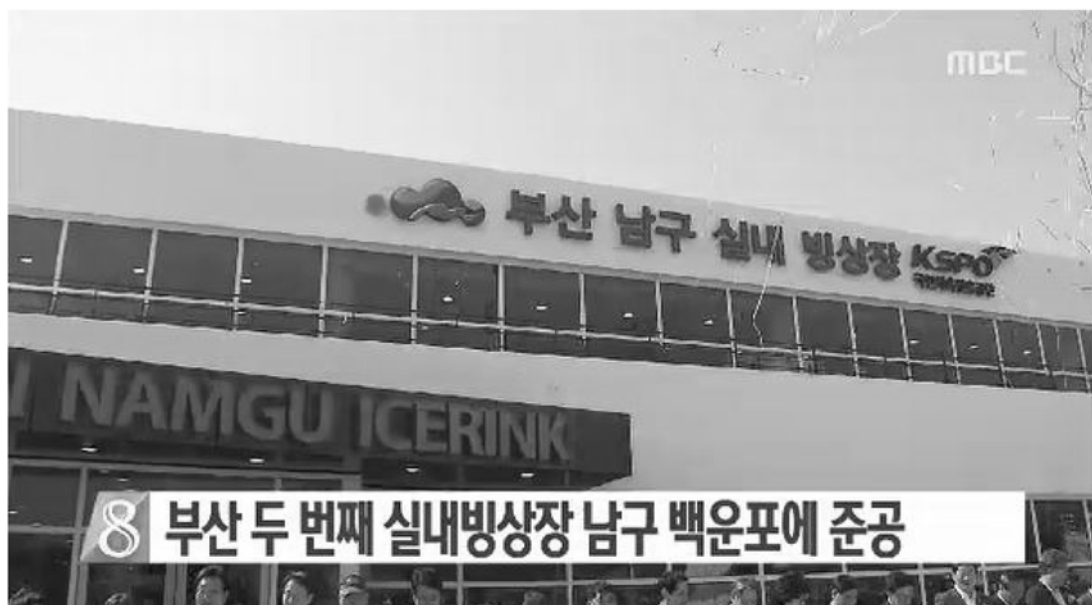

남구에 국제 빙상경기를 치를 수 있는 규모의 실내빙상장이 들어섭니다.

남구청은 용호동 백운포 공원 내에 지난 2015년부터 3년 동안 예산 110억원을 들여 지상 2층, 연면적 4200여제곱미터 규모의 실내빙상장을 준공했다고 밝혔습니다.

남구실내빙상장은 국제규격을 갖춘 규모로 북구문화센터 빙상장에 이어 부산에선 두 번째로 개장하는 빙상장입니다.

빙상장은 오는 19일부터 31일까지 시범운영 기간을 갖고, 다음달 1일부터 본격 운영에 들어갑니다.

부산일보

2018. 6. 7.

윤여진 | 부산일보 25면

[피란수도에서 평화수도로] 7. 유엔묘지(현 재한유엔기념공원)

마을 주변 대규모 외국군 묘지, 반발보다 애도 분위기

6·25 한국전쟁이 한창이던 1951년 4월. 전국에 가매장돼 있던 시신들이 부산에 속속 도착했다. 유엔군사령부가 부산 남구 대연동 일대에 묘지를 조성하면서 개성을 비롯한 인천, 대전, 대구, 밀양, 마산 등지에 흩어져 있던 유엔군 전몰장병들의 유해가 부산에 안장되기 시작한 것이다. 현재 재한유엔기념공원(이하 유엔기념공원)으로 탈바꿈한 '유엔묘지'는 그렇게 시작됐다. 전체 면적 14만 4902㎡에 이르는 유엔묘지는 유엔(UN)이 공식적으로 인정한 세계 유일의 유엔군 유해가 안장된 곳으로, 피란수도 부산의 아픔이 고스란히 남겨져 있는 전쟁의 상징이기도 하다.

1951년 4월부터 유엔군 안장
시신 밀려들 땐 지금 규모 두 배

영국 등 11개국 2300명 잠들어
영연방 국가·터키 출신 대부분
전사한 곳서 묻히는 풍습 때문
맥아더 보관 유엔기도 기증 받아
"세계 유일 유엔공원, 평화 성지로"



재한유엔기념공원은 피란수도 부산 시절과 6·25 한국전쟁을 보여주는 대표적인 상징이다. 사진은 1953년 유엔묘지 모습. 유엔기념공원관리처 제공

■ 피란수도 부산의 생생한 흔적

"한때 시신이 1만여 구가 훌쩍 넘었어. 정신없이 시신을 옮겨오고, 수습하느라 눈코 뜰 새가 없었지."

1952년 통역병으로 근무하기 시작해 1993년 유엔기념공원관리처 차장으로 퇴직하기까지 유엔기념공원에 젊음을 바친 정태홍(87) 고문은 당시를 회상했다.

일본 나가사키에서 태어나 중2 때인 1946년 부산땅을 밟았던 그는 일본서 기독교 계열 중학교에 다닌 덕에 한국어보다 일본어와 영어가 더 익숙했다. 1952년 미8군 통역병 모집 공고를 보고 지원해 발을 들여놓은 것이 묘지와 인연의 시작이었다. 시신 수습팀에 배치되면서 전쟁터에 직접 나가기도 한 그는 전쟁이 한창이던 당시 여름이 되면 특유의 시신 냄새가 인근을 덮었다고 했다. 시신이 밀려들면서 한때 묘지 규모는 현재 공원 규모의 배에 달할 정도였다. 묘지 근처는 허허벌판이었던데다 군인과 참배객 외엔 드나들 수 없는 폐쇄된 공간이었던 탓에 묘지 안엔 일하는 인부 외엔 한국인이 거의 없었다. 당시 묘지엔 4명의 통역병이 있었는데 정 고문만 끝까지 남았다. 그는 "마을 주변에 묘지가 들어섰지만, 주민들의 반발은 거의 없었다. 우리 전쟁으로 인해 목숨을 잃은 외국군에 대한 애도 분위기가 있었다"며 "유엔군과 중공군 및 북한군이 시신을 교환하던 때도 잊을 수 없다"고 말했다.

1951년 조성 이후 유엔군사령부가 관리하던 묘지는 1959년 우리나라가 유엔에 부지를 기증한 이후 유엔한국부흥통일위원단(UNCURK)에서 관리했다. 1974년 위원단이 해체된 이후에는 안장된 11개국으로 구성된 유엔기념공원 국제관리위원회가 전적으로 관리를 맡게 됐다. 박은정 유엔기념공원관리처 홍보과장은 "유엔군이라는 이름으로 전쟁에 참여한 것은 한국전쟁이 유일무이하다. 전 세계가 전쟁을 기억하면서 매년 애도하고 있지만 정작 우리나라에선 '냉전시대 유물'이라는 비판 아래 '잊힌 전쟁'이 돼버려 안타깝다"고 말했다.

■ 전사자의 넋 기리는 숭고한 안식처

현재 공원 안에는 영국과 터키, 프랑스 등 11개국 전사자 2300명의 유해가 안장돼 있으며, 위령탑, 전몰장병추모명비, 추모관 등이 갖춰져 있다.

일렬로 늘어선 묘비들은 전사자의 숭고한 넋이 서려 장엄하다. 특이한 점은 영국군을 비롯해 캐나다, 호주 등 영연방 소속 유엔군의 유해가 대부분을 차지하는 것. 이는 전사한 곳에 시신을 매장하는 이들 나라의 풍습 때문이다. 영국군이 총 885명으로 가장 많이 안장돼 있다. 두 번째로 많이 안장된 나라는 462명이 잠들어 있는 터키. 죽은 곳에 묻히는 이슬람교 관습에 따라 상당수의 유해가 묘지에 안장됐다. 미국의 경우 무려 3만 6000여 명이 목숨을 잃으면서

가장 많은 사상자를 냈지만 전쟁 기간 시신을 고국으로 모두 인도하면서 묘지 내 미군은 거의 남아 있지 않게 됐다. 공원관리처 분담국으로서 참전군 중 한국 묘지에 묻히고 싶어 하는 군인에 한해 매장을 허용하면서 현재 36기가 안장돼 있다.

맥아더 미국 장군이 보관 중이었다가 유엔기념공원에 기증된 전쟁 당시 쓰였던 유엔기도 주목할 만하다. 당초 유엔기는 유엔본부 1층에 전시돼 있었지만 공산주의 국가의 반발로 공원으로 전격 옮겨지게 됐다. 냉전체제 덕분에 귀한 유산을 건네받은 셈이다.

유엔기념공원을 어떻게 바라볼 것이냐는 다함께 고민해야 할 숙제다. 치외법권 지역은 아니지만 어떤 공권력도 행사될 수 없는 중립지인 공원이 전사자의 넋을 기리는 숭고한 안식처라는 사실을 널리 알릴 필요성도 제기됐다. 참배를 통해 숭고한 정신을 기리는 공원 인근에 대규모 전쟁사박물관(가칭)을 짓는 것은 기념 방법을 훼손할 우려가 있다는 지적도 거세다. 김기수 동아대 건축학과 교수는 "피란수도 유산의 대표적인 유산에 대한 성격을 어떻게 규정하고 후대에 가져갈지에 대한 진지한 고민이 있어야 한다"고 지적했다.

피란수도 유산이자 세계 유일의 유엔기념공원이 평화성지로 거듭나야 한다는 견해도 제시됐다. 이연수 유엔기념공원관리처 처장은 "전쟁이 다시는 일어나서는 안 된다는 점을 전달하는데 가장 효율적인 곳이다. 미래에 대한 고민을 다 함께 했으면 한다"고 바랐다.

부산일보

2018. 8 21.

최강호 | 부산일보 8면

부산 우암부두, 친환경 선박 연구개발기지 청신호



해양산업클러스터로 지정된 부산항 우암부두 일대(사진)에 친환경 수소연료 추진선박 육성을 위한 연구개발(R&D)센터가 들어선다. 이는 부산시가 추진 중인 '친환경 스마트선박 사업화연계 기술개발(R&BD) 플랫폼' 구축을 위한 사전 정지작업 성격이다. 우암부두 일대를 미래 청정 에너지로 각광받고 있는 수소연료 선박의 선도기지로 조성하려는 시 계획에 청신호가 쏠렸다.

5년간 420억 투입
市 수소연료 선박 사업
내년 예산안 50억 확보
조선 재건 견인차 기대

20일 더불어민주당 박재호(부산 남구을) 국회의원에 따르면 부산시와 산업통상자원부가 기획재정부에 제출한 '친환경 수소연료 선박 R&D 플랫폼 구축' 사업이 2019년도 정부 예산안에 최종 포함됐다.

이 사업은 남구 우암부두 일대 1만 5000㎡ 부지에 지상 3층(연면적 1만 4850㎡) 규모의 R&D 센터와 부속 건물을 지어 신성장 동력인 극저온 액화가스연료(수소) 산업 핵심 기술을 연구하고, 전문 인력을 양성하는 것을 골자로 하고 있다. 이를 위해 오는 2023년까지 5년간 기반구축(부지, 장비)과 연구 개발, 사업화 지원에 총 420억 원(국비 260억, 지방비 100억, 민자 60억)이 편성됐다. 내년도 국비 규모는 50억 원으로, 극저온 핵심기술 확보를 위한 필수장비 구축과 선행 연구를 수행하는 데 쓰일 예정이다.

사업이 본궤도에 오르면 부산의 관련 산업 기반을 바탕으로 친환경 극저온 액화가스연료(수소)산업을 집중 육성하고, 극심한 불황에 시달리고 있는 조선·기자재산업 재건을 위한 견인차 역할을 할 것으로 기대된다.

특히 이번 예산 확보는 부산시가 추진 중인 '친환경 스마트선박 R&BD 플랫폼 구축' 사업의 '1차 관문'을 통과했다는 데서 그 의미가 더 크다. 우암부두, 옛 부산외대 부지, 부산대 부산캠퍼스 등을 대상으로 하는 '친환경 스마트선박 R&BD 플랫폼 구축' 사업은 총 3000억 원(국비 1800억, 시비 800억, 민자 400억)의 사업비가 투입되며, 오는 2020년 시작해 2026년 완료를 목표로 하고 있다. 부산시는 최근 산업산통상자원부에 이 사업을 기획재정부의 예비타당성조사 대상 사업으로 제출해 달라고 요청한 상태다.

'친환경 수소연료 선박 R&D 플랫폼 구축' 사업 정부 예산안이 올해 국회의 예산 심의를 거쳐 확정되면 향후 '친환경 스마트선박 R&BD 플랫폼 구축' 사업의 예타 통과 가능성은 한층 높아질 전망이다.

박재호 의원은 "우암 해양산업클러스터를 친환경 조선해양산업의 메카로 이끌 교두보가 마련됐다"며 "내년도 사업에 대한 올해 국회 예산심의뿐 아니라, 향후 기재부의 예비타당성 조사까지 통과될 수 있도록 최선의 노력을 다하겠다"고 밝혔다.

연합뉴스

2018. 8 28.

김재홍 | 연합뉴스

남부운전면허시험장 부설주차장 무료 개방

부산 남구는 이르면 올해 연말부터 용호동 남부운전면허시험장 부설주차장을 주민들에게 무료로 개방한다고 28일 밝혔다.

남구는 특별교부금과 시비 등의 예산을 확보해 주차장 진입로 정비, CCTV 설치, 번호인식차단기와 출입방지 펜스 설치 등을 할 계획이다.

주차장 개방에 드는 예산은 1억원으로 추산된다.

남구 용호동 지역은 대단지 아파트와 주택이 집중된 지역으로 주차시설이 부족해 관련 민원이 이어져 왔으나 토지와 재원확보 마련 등이 어려웠다.

남구는 부산지방경찰청과 남부운전면허시험장에 주차장 개방을 요청해 주민을 위해 적극적으로 개방하겠다는 답변을 받았다.

주차는 모두 56면으로 평일 저녁, 주말·공휴일에 무료로 운영될 예정이다.

박재범 남구청장은 "주거지 주차장 확대는 물론 국공유지 및 소규모 공터를 활용한 공영주차장 확충에도 지속해서 노력해 주차난을 해소할 것"이라고 말했다.

2018. 10. 1.

국제신문

안세희 | 국제신문 22면

부산...문화로 하루 놀기 <4> 반전매력 대연동

‘재발견’이라 할 수 있지 않을까. 크고 작은 문화공간이 오밀조밀 짝 들어찬 부산 남구 대연동 일대 말이다. 부산문화회관, 부산박물관, UN기념공원이야 부산 시민에게 익숙하겠지만, 개관한 지 5년이 채 되지 않은 국립일제강제동원역사관, 유엔평화기념관부터 경성대 앞의 부활하는 라이브 클럽까지 걸어서 하루에 즐길 수 있는 문화공간이 생각보다 매우 풍성하고 다채롭다. 저마다의 개성은 있지만 관통하는 키워드는 ‘역사 문화’와 ‘감성 투어’ 쪽으로 잡을 수 있겠다. 선선한 가을날을 만끽하며 느긋하게 돌아볼 수 있는 대연동의 하루 코스를 다녀보았다.

경성대·부경대 인근 문화골목 입구. 8곳의 공간이 운치 있게 어우러진다. 문화골목 제공(왼쪽), 2013년 바이닐 언더그라운드에서 열렸던 클럽 투어 공연 모습. 리얼라이즈 제공

유엔평화기념관

- 전쟁의 아픔 오롯이 간직한 곳
- 현재 ‘전선의 의사들’기획전 중

유엔기념공원

- 유엔군 전몰장병의 유해 안장
- 고귀한 희생 냈 기리며 역사공부

일제강제동원역사관

- 일제 강제동원 역사 참상 알려
- 인문학강의·해설프로그램 다양

부산문화회관

- 지역 공연계의 터줏대감
- 넓은 광장서 여유롭게 산책

문화골목

- 개성있는 소극장·꽃집·레스토랑
- 골목마다 아기자기한 공간 가득

경성대 클럽 투어

- 다시 부활한 부산 인디씬 메카
- 취향따라 골라 듣는 클럽 음악

■ 역사문화로드 따라 한 바퀴

UN기념공원과 대연동 일대가 훤히 내려다 보이는 유엔평화기념관에서 출발해 보자.



유엔평화기념관

한국 근현대사와 관련한 역사관, 기념관이 부산문화회관을 둘러싸듯 위치해 있는데 차 근차근 걸어 내려가며 즐길 동선이라면 이곳에서 시작하는 것이 좋다. 한국전쟁관, UN참전기념관, 기획전시실 등으로 구성된 유엔평화기념관은 2014년 11월 개관했다. ‘세계 평화의 씨앗을 심는다’는 목표로 이 땅의 평화를 지키기 위해 노력한 세계인들의 희생과 함께 한국전쟁에 참전한 UN군 이야기, 오늘날에도 분쟁과 빈곤으로 고통받는 지구촌 실태를 보여준다.

상설전시와 함께 기획전시가 열린다. 현재 ‘전선의 의사들’ 기획전이 진행 중이다. UN공원이 보이는 5층 전망대는 둘러볼 것을 추천한다. 탁 트인 풍경이 가슴을 뚫리게 한다. 무료이고 월요일은 휴관이다.



일제강제동원역사관

바로 옆에 위치한 국립일제강제동원역사관 역시 2015년 12월 개관한 ‘신생’ 공간이다. 잘 알려진 이스라엘의 유대인 희생자 기념관, 중국 난징대학살 기념관이 연상된다. 일본제국주의의 강제 동원으로 희생된 이들을 기억하고 알리는 추념의 장소다. 일제가 자행한 노무 동원, 군무원 동원, 군인 동원, 여성 동원 등 강제 동원의 참상을 국민에게 알려 올바른 역사인식을 고취하고, 인권과 세계 평화에 대한 교육의 장을 제공하는 것을 목표로 한다.

522억 원 사업비가 투입된 지상 7층 규모 건물로 당시 기록을 건물 가득 생생하게 담고 있다. 상설전시, 기획전시와 함께 역사인문학강의, 체험프로그램, 해설프로그램이 다양하게 마련돼 있으니 홈페이지를 통해 미리 확인하고 가면 좋다. 현재 기획전시는 ‘돌아와요! 부산항에’를 열고 있다. 아시아-태평양전쟁 시기 강제동원 피해자의 처지에서 바라본 부산항과 먼 타지에서 귀향하지 못한 선조의 발자취를 확인하는 전시로, 연말까지 이어진다. 무료이고 월요일 휴관.



부산문화회관

두 곳을 방문하고 걸어 내려오면 터줏대감 격인 부산문화회관이 있다. 대부분 저녁에

공연이 열리지만, 낮에도 산책을 즐기기에 좋다. 광장을 가로질러 도보로 역사 깊은 부산 박물관과 유엔군 전물장병의 유해가 안장된 UN기념공원에도 금방 갈 수 있다. 시민에게 익숙한 공간인 만큼 느긋하고 여유있는 나들이를 즐기기에 제격이다. 부산박물관은 1월 1일과 월요일 휴관, UN기념공원은 매일 문을 연다. 두 곳 다 무료이다.

■ 감성 자극, 경성대·부경대 인근

어둑해지면 걸어서 10분 거리인 경성대·부경대 인근으로 와 클럽 투어를 즐겨보자. 낮 동안 ‘역사문화로드’를 느꼈다면 대연동의 밤은 감성적인 음악과 함께 짜릿하게 즐길 수 있다.

먼저 ‘문화골목’에서 일정을 시작하는 게 좋겠다. 최윤식 건축가가 2004년 주택 4채를 사들여 주택가 골목 풍경과 건물을 유지하며 조성한 복합문화공간으로 2008년 개관해 운영되고 있다. 연극을 볼 수 있는 용천지탈소극장, 꽃집, 커피와 와인을 파는 레스토랑, 골목갤러리 등 8곳의 개성 있는 가게가 들어와 있다.



문화골목

여러 개의 입구로 통하며 건물은 연결돼 있기도 하고 따로 있기도 하다. 대학가에 활력을 불어넣는 공간이지만, 안으로 들어서면 조용하고 고즈넉한 분위기가 흐른다.

경성대·부경대 인근의 라이브 클럽은 최근 부활의 몸짓을 시작했다. 과거 부산대 앞과 함께 부산 인디씬의 메카로 통했던 경성대 앞이지만, 인디 문화가 축소하면서 공연장 역할을 했던 라이브클럽과 펍도 함께 줄어들었다. 그러나 ‘센츄리빌딩’ 일대에 새롭게 클럽이 문을 열고, 폐점했던 곳이 극적으로 부활하는 등 활기가 되살아나고 있다.

오는 11월 24, 25일에는 클럽 투어인 ‘용소로페스트’가 열릴 예정이다. 한 개의 티켓으로 여러 클럽을 옮겨 다니며 공연을 즐기는 프로그램으로, 2013년 열린 ‘경성대 부경대 라이브 뮤직 클럽 페스티벌’을 끝으로 중단됐으나 부활했다.

이 페스티벌에는 클럽 리얼라이즈, 바이널 언더그라운드, 오방가르드가 함께한다. 클럽 투어를 기획한 리얼라이즈 배진수 대표는 “경성대 앞 클럽 문화 활성화를 위해 해외 교류 공연 등 다양한 기획을 고민 중이다. 많은 긍정적 변화가 감지되니 관심을 당부 드린다”고 전했다.

현재 경성대·부경대 앞 라이브 클럽은 7곳으로 파악된다. 클럽 리얼라이즈, 클럽 바이널 언더그라운드, 오방가르드, 오엘55, 재즈클럽

몽크, 레블, 15feet under 등이다. 힙합 음악 중심인 레블, 일렉트로니카 중심의 15 feet under, 맥주와 함께 즐기는 오엘 55, 재즈 음악 중심의 몽크 등 자신의 취향에 맞춰 찾아가면 좋겠다. 단, 공연이 매일 열리는

않으니 헛걸음하지 않으려면 각 클럽 홈페이지나 페이스북 페이지를 통해 일정을 확인해야 한다. 부산 뮤지션은 물론 해외 뮤지션 공연도 자주 있다. 지를 공모한다.

부산일보

2018. 10 01.

부산일보

부산 남구 2018년 정부 합동평가 결과 '최우수(1위)' 선정

남구(구청장 박재범)가 행정안전부 주관으로 실시된 2018년도 정부합동평가 결과 2년 연속 부산시 '최우수구'에 선정됐다.

정부합동평가는 광역 및 기초자치단체의 국가위임사무, 국가보조사업 및 국가주요시책 등의 추진성과를 행정안전부가 매년 평가하는 제도다.

이번 정부합동평가는 일반행정, 사회복지, 보건위생, 지역경제, 지역개발, 문화가족, 환경산림 등 11개 분야, 106개 세부지표의 실적을 대상으로 온라인평가와 현지 확인·검증 등을 거쳐 확정되었다.

행정 전 분야의 업무수행 성과를 가늠할 수 있는 공신력 있는 정부합동평가에서 남구가 최우수를 받은 것은 구정 주요 부분의 업무 성과가 최고 수준임을 인정받은 것이다.

그동안, 남구는 교육과 추진실적 수시점검을 실시하고 부구청장을 주제로 한 보고회를

개최, 정성지표 우수사례 발굴 등 실적향상을 위해 평가 전반에 걸쳐 최선을 다 한 결과,

11개 분야 중 일반행정, 사회복지, 보건위생, 지역경제, 환경산림, 규제개혁, 중점과제 7개 분야에서 우수한 성과를 거두어 최우수구로 선정되었으며 8천만원의 재정 인센티브 및 포상금을 받게 된다.

박재범 남구청장은 "올해 정부합동평가에서 우수한 성적을 거둔 것은 직원들의 현장 중심 행정과 주민 편의를 최우선으로 생각하고 꾸준히 노력한 결과"라며 "앞으로도 남구의 새로운 도약을 위해 소통과 섬김의 열린 구정, 도시재생을 통한 균형발전, 사람중심의 행복도시, 안전하고 쾌적한 청정도시, 주민이 행복한 평화도시 남구를 이루기 위해 최선을 다 하겠다"고 밝혔다.

뉴스 1

2018. 10. 11.

박세진 | 뉴스1

221년 전 영국인이 남기고 간 망원경 등 유물 찾기 나선다



1975년 미국이 촬영한 헨리호의 우정들영은 용당포 주민들이 살았을 것으로 추정되는 흔적(남구청 제공)News1

부산 남구는 221년 전 용당포(신선대부두)에서 표류하던 영국 함선의 함장이 용당포 주민에게 선물하고 떠난 망원경과 권총 등의 유물 찾기에 나섰다.

이 유물은 1797년 10월 21일 영국 헨리호의 브라우턴 함장이 부산 남구 용당포에 표류해 8일간 머문 뒤 출항에 앞서 용당포 주민 한 명에게 우정의 징표로 선물한 것으로 전해진다.

한국과 영국은 1797년 10월 14일(정조 21년) 용당포 앞바다에서 첫 조우했다. 이날은 북태평양을 탐사하기 위해 항해를 하던 87톤급 영국 탐사선 프린스 윌리엄 헨리호가 연료로 쓰는 뿔감과 식수가 바닥 나 용당포까지 떠밀려 온 것으로 기록돼 있다.

당시 용당포 주민들과 관원들은 나룻배를 나눠 타고 헨리호에 승선했고, 조선이 최초로 영어를 대하는 역사적 순간이었다. '언어 불통'으로 제대로 된 의사전달이 불가능한 와중에도 주민들은 영국 함선에 필요한 물과 뿔감나무를 제공했고, 영국 선원들도 육지에 상륙해 주민들의 안내를 받아 부산의 해안 탐사와 측량을 실시해 그림으로 남겼다.

또 헨리호의 브라우턴 함장은 주민들과 손짓발짓으로 '물(Mool)', '나무(Sonamo)', '바람(Parrum)' 등 우리말 38개 단어를 이해하고 채집하는 데 성공했다고 기록에 남아있다.

헨리호의 방문 사실은 브라우턴 함장이 자신의 항해일지에 꼼꼼히 기록해 놓은 뒤 영국으로 돌아가 '북태평양 탐사 항해기(A voyage of discovery to the north pacific ocean)'를 출간하면서 '용당포에서의 모험'을 상세히 다뤄 유럽 전역에 알려졌다. 또 조선 왕조실록(정조 21년 9월 6일, 정조실록 47권)에도 그 기록을 확인할 수 있다.

박재범 남구청장은 "헨리호의 방문은 우리 역사에 있어 대단히 중요한 사건이자 흥미로운 스토리텔링이지만 이를 아는 사람은 많지 않다"며 "브라우턴 함장이 주고 간 권총과 망원경을 찾게 된다면 양국의 친선뿐만 아니라 역사의 한 페이지를 복원하는 일이 될 것"이라고 말했다.

남구는 영어권과 조선의 최초 만남이라는 역사성을 알리기 위해 당시 기록들을 기초로 용당포가 바라보이는 무제등공원에 관련 안내판을 설치할 계획이다.

한국일보

2018. 10 15.

전혜원 | 한국일보

부산 남구, 19일 오륙도 평화축제 개최

21일까지 유엔기념공원 일원서
평화라디오 등 30여개 프로그램



부산 남구는 대표 가을축제인 오륙도평화축제를 19~21일 사흘간 유엔기념공원 인근 평화공원 일원에서 연다고 15일 밝혔다.

올해 22회를 맞는 축제는 자유, 평화, 화합이라는 3개 콘텐츠를 바탕으로, 세계평화특구 남구의 정체성에 부합하는 30개 프로그램으로 마련된다.

축제의 흥을 끌어올릴 평화공원 특설무대 메인 행사들이 사흘 동안 주제를 바꿔가며 주민 참여를 기다린다. 축제 첫날인 19일 평화음악회는 퍼레이드팀이 공원을 돌며 자유, 평화, 화합의

메시지를 전달한다. 이때 공연장 주위에는 아리랑을 주제로 플래시몹 행사가 열린다.

축제 이튿날인 20일은 관내 대학교 및 대학로와 연계한 '평화 유니브 페스티벌'이 펼쳐진다. 국악, 클래식, 밴드 등 대학생 동아리팀과 외국인 유학생들이 수준 높은 실력을 선보인다. 마지막 날에는 주민과 출연진이 한데 어울려 생활 속 스토리를 진솔하게 풀어내는 평화토크콘서트가 마련된다.

특히 새로운 형태의 주민참여프로그램이 이번 축제에 처음 선보인다. 19일과 21일 오후에 개최되는 평화라디오는 공원 특설무대에 라디오 부스를 설치해 마치 라디오방송을 진행하듯 DJ가 주민들의 사연을 들려주고 신청자와 흥미로운 토크를 진행한다. 또 20일 열리는 오륙도평화가요제는 예심을 통과한 동네 가수들의 열띤 노래 경연을 펼친다.

이색 체험프로그램도 마련했다. 평화공원 중앙광장과 대연수목원을 연결하는 사잇길에 한국과 외국의 전통복장을 입어 보는 '그때 그 시절' 체험행사가 마련된다. 유엔평화특구 내 주요기관을 둘러보는 남구평화투어와 주민자치·평생학습·복지 등 다채로운 박람회 부스가 운영된다. 이밖에 시화전, 평화사진전 등 전시프로그램과 학생사진 촬영대회 등이 함께 열린다.

이국의 다양한 음식을 맛볼 수 있는 세계음식부스, 먹거리부스가 운영되며 세계전통공연과 부산시 문화원 연합회공연, 남구문화원의 찾아 가는 문화공연도 마련된다.

축제기간 대형급 초청가수들이 출연, 축제를 달굴 예정이다. 첫날 19일에는 홍진영과 홍경민이 평화공원 특설무대에 올라 대표곡을 열창하고, 20일에는 인디 밴드 로맨틱 펀치가, 21일에는 플라워의 고유진이 무대에 오른다. 아울러 20~21일 이틀간 부산환경공단 남부사업소 상부체육공원에서 수공예품과 예술작품을 저렴한 가격으로 판매하는 플리마켓을 운영하며, 20일 플리마켓 현장에선 재즈음악 등 버스킹 공연도 2차례 가질 예정이다.

연합뉴스

2018. 10. 17.

김재홍 | 연합뉴스

2018 제2회 부산청년창업가 디자인&아트쇼



(부산=연합뉴스) 17일 오후 부산 남구 청년창조발전소 1층 갤러리 카페에서 '2018 제2회 부산 청년창업가 디자인&아트쇼'가 열리고 있다. 오는 11월 9일까지 열리는 이번 행사는 청년 창업가와 예술가의 독립을 지원하는 프로젝트다.

2018. 10. 23.

부산일보

이재찬 | 부산일보9면

가을엔 역시 '국화'



22일 부산 남구 유엔평화공원에서 열린 '제9회 평화공원 국화전시회'를 찾은 어린이들이 형형색색의 국화를 구경하며 나들이를 즐기고 있다. 오는 11월 11일까지 열리는 이번 행사에는 갈매기, 하프, 한 평 정원 등의 국화 조형물을 비롯해 총 11만 8000여 포기 of 국화가 전시된다.

한국일보

2018. 11. 07.

전혜원 | 한국일보

부산 남구 일자리박람회 ‘성황’



부산 남구(구청장 박재범)는 ‘2018년 남구 일자리박람회’를 6일 남구청 1층 대강당에서 성황리에 개최했다고 7일 밝혔다.

‘사람에 투자하는 행복한 일자리’라는 슬로건 아래 열린 이날 박람회에는 1,600여명의 구직 희망자가 참가했으며, ㈜한타, KB유니온개발, ㈜호포갈비 등 25개 업체가 행사장에 부스를 운영하며 담당자가 직접 현장 채용 및 면담을 가졌다. 나머지 20개 업체는 입사서류를 가져가는 간접참여 형태로 진행했다.

박재범 남구청장은 “이번 박람회를 통해 660명이 면접을 진행했고, 이 가운데 220명 정도가 채용될 것으로 파악된다”면서 “채용을 원하는 기업과 일자리를 원하는 구직자에게 다양한 형태의 박람회 등을 마련, 지역 주민들에게 양질의 일자리를 제공할 수 있도록 노력하겠다”고 밝혔다.

2018. 11 07.

연합뉴스

김재홍 | 연합뉴스

남구 쓰레기 종량제 봉투 가격 최대 10% 인하

부산 남구는 내년 7월 1일 시행을 목표로 일반용 쓰레기 종량제 봉투 가격을 9~10% 인하는 방안을 추진한다.

대상은 일반용 쓰레기 종량제 봉투 7종과 재사용 봉투 2종 등 총 9종이다. 10ℓ가 430원에서 390원으로, 20ℓ가 850원에서 770원으로 각각 내린다.

남구는 시행에 앞서 조례 개정과 주민홍보 등을 거칠 계획이다.

부산 16개 구·군의 쓰레기 종량제 봉투 가격은 2012년 '단일화 추진계획'에 따라 강서구와 기장군을 제외한 14곳이 동일하다.

남구 관계자는 "쓰레기 종량제 봉투 가격 인하에 따라 세수 감소가 예상되지만 각종 물가 상승 등 경제적으로 어려운 시기에 서민과 자영업자 부담을 조금이라도 덜어주려고 내린 결정"이라고 말했다.

남구는 재활용품 분리배출에 대한 주민홍보를 강화하고 쓰레기 무단 투기를 강력하게 단속하기로 했다.

국제신문

2018. 11. 19.

류민하 | 국제신문8면

유엔 참전용사 올린 남구 발행 영자신문

- 20쪽 분량 배포·이메일로 발송
- “한국 배려 감사, 세계에 전할 것”

지난 11일 부산 남구 유엔기념공원에서 열렸던 ‘턴 투워드 부산’에서 남구가 전사자 유족 등에게 배포한 영어신문 ‘Never Forget You All(당신들 모두를 잊지 않겠습니다)’이 행사에 초대받지 못한 해외 참전용사에게 큰 감동을 줬다. 신문은 지난 16일 국내 주재 외국대사관 22곳에 발송됐다.

2007년 ‘턴 투워드 부산’을 제안한 캐나다 참전용사 빈센트 커트니 씨는 남구에 이메일을 보내 “이 놀랍고 기념비적인 신문을 읽고 또 읽으며 눈물을 흘렸다”며 “저널리즘 역사에 있어 큰 업적”이라고 감사 인사를 했다.

그는 “신문에 실린 전사자 2297명의 이름 철자가 모두 정확하고, 국가별로 그들의 부대까지 적혀 있다는 점이 특히 감명 깊었다”며 “유엔군의 희생을 고맙게 여기는 한국인들의 마음을 여실히 보여준다”고 소감을 전했다. 커트니 씨는 “이 보물 같은 신문

을 전 세계 한국전쟁 참전용사들에게 전하려 한다”며 지난 12일 자신이 알고 있는 참전용사들의 메일로 PDF 파일을 발송했다. 남구도 각국에 있는 참전용사협회에 우편으로 영어신문을 발송하기로 했다.

남구가 발행한 이 영어신문은 타블로이드판(일반 신문 절반 크기) 20쪽 분량으로 만들어져 4000부가 발행됐으며, 지난 11일 행사 현장에서 영문과 국문 버전 2000부가량이 배포됐다.

신문엔 유엔공원에 안장된 2297명의 참전용사의 명단, 생존 참전용사의 특별기고, 유엔공원과 유엔평화문화특구 소개, 22개 UN 참전국 안내 등의 내용이 실렸다. 안장자 2297명의 명단은 호주 281명, 캐나다 378명, 프랑스 44명 등 나라별로 7~14면까지 모두 8면에 걸쳐 게재됐다. 남구는 이 지면을 ‘전몰용사 지상 호명식(Roll-Call of Fallen)’이라고 이름 붙였다.

부산일보

2018. 12. 04.

부산일보

남구, 일자리창출평가 우수기관 선정

부산 남구(구청장 박재범)는 4일 부산광역시 주관 '2018년 일자리 창출사업 추진실적 평가'에서 우수상을 수상했다.

남구는 새 정부의 국정핵심 과제인 일자리 정책에 선제적으로 대응하고 지속 가능한 일자리 창출을 위해 대상자별 맞춤형 일자리 정책을 실시했다.

고용 절벽 위기에 처한 청년들을 위한 일자리 사업으로 ▲청년 창업분야에 청년일자리 창출을 위한 산·학·관 공동지원 업무협약, 청년창조발전소 스타트업 창업공간 지원사업, 용호삼성시장 청년상인 창업지원 사업, 부산청년창업가 디자인&아트쇼 개최 ▲청년 취업지원 분야에 드래곤밸리 청년일자리 프로젝트, 청년드림 부산남구캠프, 청년독서로드뷰 사업 등을 실시했으며,

또한 취업 취약계층인 여성, 노인, 장애인을 위한 일자리 사업으로 경력단절여성 맞춤형 일자리 저출산 극복 프로젝트 산후관리 전

문인력양성사업, 찾아가는 취업지원서비스 운영, 결혼이민여성 창업요리 교실 운영, 어르신공익활동 지원사업, 장애인일자리사업, 저소득층을 위한 공공근로 및 지역 공동체 일자리 사업 등을 실시했다.

히 남구는 2018년 제4회 부산시 일자리경진대회에서 최우수상 수상으로 상사업비 5억원을 확보하였으며, 이번 일자리창출평가 우수기관 선정으로 3천만원의 사업비를 지원받는 등 2018년 한해 동안 일자리 분야에 괄목할만한 성과를 거두었다.

박재범 남구청장은 "남구는 그동안 다양하고 차별화된 일자리시책과 사업을 펼쳐왔으며, 그 결과 일자리경진대회 및 일자리창출 평가에서 우수기관으로 선정되어 남구의 일자리 정책이 객관적으로 인정받은 만큼 앞으로도 지역특성에 맞는 일자리창출과 젊은 세대들이 꿈과 희망을 키우며 일할 수 있는 남구를 만들어 나가도록 노력하겠다"고 말했다.

‘오륙도 트램’ 유치 발대식 개최



부산시가 도시철도 오륙도선 트램 유치 사업을 추진하고 있는 가운데, 지역 주민들이 트램 유치를 위한 ‘추진위원회’ 발대식이 개최됐습니다.

남구 주민 등으로 구성된 ‘오륙도선 트램 유치 추진위원회’는 오늘(14) 환경관리공단 남부하수처리장 공원에서 발대식을 열고, 지난 5일부터 실시한 서명운동을 바탕으로 다양한 유치 활동을 벌일 계획입니다.

부산일보

2018. 12. 24.

이우영 | 부산일보12면

남부면허시험장 주차장 무료 개방

부산 남부운전면허시험장이 인근 주민들을 위한 무료 주차장으로 개방된다. 운전면허시험장이 주차장으로 개방되는 전국 첫 사례로, 앞으로 다른 지자체로 확산될 수 있을지 주목된다.

남구 "내년부터 주민 이용"
시험장 측과 전국 첫 협약

부산 남구청은 23일 도로교통공단 부산남부운전면허시험장과 '주차장 개방 및 운영에 관한 협약'을 체결했다고 밝혔다. 내년 1월 1일부터 남부운전면허시험장의 지상 주차장에서 총 52면을 주민에게 무료 개방한다는 내용이다. 평일에는 오후 6시부터 오전 9시까지, 주말(공휴일 포함)은 24시간 이용 가능하다.

남구청은 용호동의 고질적인 주차난을 완화하기 위해 이번 사업을 추진했다. 박재범 남구청장은 "앞으로 주거지 주차장을 확대하고 예산 절감을 위해 국·공유지와 소규모 공터

를 활용한 공영주차장을 늘리기 위해 노력하겠다"고 밝혔다.

현재 남부운전면허시험장은 지난달 부산시에서 받은 특별조정교부금 1억 원으로 주차장 개방을 위한 시설 공사를 진행 중이다.

앞으로 남구는 주차장 시설 유지와 관련 비용 등을 지원하고, 남부운전면허시험장은 공공요금을 부담하고 주차 관리 등을 맡을 예정이다.

부산일보

2018. 12. 26.

이우영 | 부산일보10년

'민원실 바로 옆 구청장실' 부산 지자체들 소통 강조

부산 기초지자체가 구청장실을 옮기거나 현장소통계를 신설하는 등 주민과의 소통을 강화하려는 움직임을 보이고 있다. 여타 기초지자체들이 주민과의 소통을 늘리는 계기가 되고 민원을 실질적으로 해결하는 창구가 될 수 있을지 주목된다.

25일 부산 남구청은 5층에 있던 구청장 집무실을 주민 왕래가 잦은 2층 민원실 앞으로 옮겨 24일부터 본격적인 업무를 시작했다고 밝혔다. 주민 접근성을 높이면서 누구나 쉽게 민원 상담을 할 수 있도록 만들려는 목적이다. 특히 화·목요일은 구청장이 되도록이면 집무실에서 민원을 받을 수 있게 일정을 조정할 예정이다.

구청장실 옮기거나 개방
현장소통계 신설 등 활발
"보여주기식 안 돼" 지적도

뒤이어 연제구청은 다음 달 1일부터 2층 구청장 집무실 옆에 현장소통계를 신설한다. 구청장 민원 업무 등을 맡을 예정으로 주민과의 상담을 늘릴 방안도 고려하는 중이다.

이러한 변화는 민선 7기 출범 이후 변화를 통해 차별성을 가지려는 목적에서라는 평가가 나온다. 한 구청 관계자는 "주민들에게 새로운 정책은 잘 와 닿지 않는 반면 소통을 강화하면 전임자보다 쉽게 긍정적으로 다가갈 수 있는 측면이 있다"고 밝혔다.

실제로 민선 7기 출범 이후 많은 구·군이 이미 주민과의 소통을 강화했다. 해운대구청은 올해 9월부터 매주 금요일 구청과 문화복합센터 1층에 'OK! 공감 구청장실'을 열고 있다. 동래구청은 올해 8월부터 둘째, 넷째 화요일 2시부터 5시까지 동 주민센터 민원실에서 운영 중인 '이

동 구청장실'을 내년 3월까지 이어갈 계획이다. 기장군청은 2010년부터 평일 6시 이후와 주말을 이용한 야간군수실에 2만여 명에 가까운 민원인이 찾았다고 밝혔다. 수영구청장은 운동화를 신고 거리에서 주민들을 직접 만나기도 한다.

이러한 변화에 대해 긍정적인 시선이 많지만, 보여 주기에 그쳐서는 안 된다는 지적도 나온다. 부산참여연대 양미숙 사무처장은 “예전과 다르게 고위직이 직접 주민들을 만나 문제를 함께 고민하겠다는 자세는 환영한다”며 “그럼에도 쓴소리를 들으려 하지 않거나 이야기를 듣는 수준에서 그친다면 포퓰리즘이라는 지적을 받게 될 것”이라고 밝혔다.

한국일보

2018. 12. 30.

전혜원 | 한국일보

부산 남구, 2년 연속 지자체 혁신평가 '우수기관' 선정

부산 남구(구청장 박재범)는 행정안전부 주관으로 실시된 '2018년도 지방자치단체 혁신평가' 결과에서 지난해에 이어 2년 연속으로 우수기관에 선정, 특별교부세 5,000만원을 받게 됐다고 30일 밝혔다.

혁신평가는 행안부가 새 정부 초기, 정부혁신의 추진 동력을 확보하고 공공부문에 혁신을 확산하기 위해 지난해부터 전국 243개 지자체를 대상으로 실시하는 평가이다.

이번 평가는 공정성과 객관성을 위해 20여명의 정부혁신평가단과 지역·성비를 고려해 구성된 200여명의 국민평가단이 참여했으며, 정부혁신 종합 추진계획을 바탕으로 사회적가치 중심 정부, 참여와 협력, 신뢰받는 정부 및 혁신인프라 구성과 기관 대표사례 등 5개 항목 11개 지표로 이뤄졌다.

특히 남구는 정부혁신추진계획의 충실성뿐 아니라 공공자원 개방확대 및 일하는 방식 혁신 노력, 사회적 가치 구현사례의 우수성 등에 높은 점수를 받았다.

박재범 남구청장은 이번 성과를 바탕으로 "앞으로도 정부의 혁신방향에 발맞춰 구민들의 다양한 의견을 수렴해 정책수립 단계부터 구민참여를 유도하고 소통과 섬김의 열린행정이 구현될 수 있도록 최선을 다하겠다"고 밝혔다.

2019년 구정백서

2019년 8월 31일 인쇄

2019년 8월 31일 발행

발 행 처



부산광역시 남구 못골로 19(대연동)

부산광역시 남구 기획조정실

* 이 책자에 수록된 내용은 2018. 12. 31. 기준이며, 일부 최근 자료는 작성 기준일자를 기재하였습니다.

* 본 자료에 궁금한 사항은 부산광역시 남구 기획조정실로 연락주시면 성실히 답변드리겠습니다.

(☎ 607-4015) www.bsnamgu.go.kr