

정부간행물 발간 등록번호

52-3310000-0000006-10

평화가 미래다 사람이 희망이다

새로운 백년의 **비전**, 세계 평화 특구 **남구**



국민의 내일을 위한 정부혁신

보다 나은







## 발 간 사



인류 최고의 발명품은 문자라고 합니다.

문자를 쓰게 되면서 인류의 사고력이 비약적으로 발전했고, 글로 기록을 남기면서 지식을 축적해 다음 세대에 전승함으로써 문명을 발전시켰습니다.

영국의 역사학자 에드워드 카(Edward Hallett Carr)는 “역사란 과거와 현재의 끊임없는 대화”라고 했습니다.

과거의 경험으로 오늘의 지혜를 얻게 하고, 투명한 창문과 같이 미래를 예견해 대비할 수 있게 하는 역사는 문자로 기록된 결과물입니다.

우리 구는 매년 지역발전을 위해 한 해 동안 추진한 시간과 결실을 구정백서에 담아 발간하고 남구홈페이지를 통해 공개하고 있습니다.

본 백서가 남구의 역사가 되어 지난 변화상을 살펴보고 발전 방향과 시책을 이해하는 소중한 자료로 활용되고 보존되기를 기대합니다.

항상 구정발전에 함께해주시는 주민 여러분에게 깊이 감사드리며, 우리 남구는 앞으로도 오직 주민행복을 위한 변화를 멈추지 않을 것입니다.

감사합니다.

2021년 9월

부산광역시 남구청장 박재병





구정운영  
방향



## | Vision |

**평화가 미래다 사람이 희망이다**

새로운 백년의 **비전**, 세계 평화특구 **남구**

## | 구정목표 |

문화와 관광의  
**평화도시**



사람 중심의  
**행복도시**



안전하고 쾌적한  
**청정도시**



도시재생을 통한  
**균형발전**



소통과 섬김의  
**열린구정**



## 남 구 의 징 상



### 상징마크

남구를 상징하는 오륙도를 나타내며, 각각의 섬을 원과 원이 결합된 형태로 표현하고 있음.

오렌지색(태양)은 남구의 열정, 하늘색(하늘)은 비전, 청색(바다)은 도전정신, 녹색(땅)은 천혜의 자연, 노란색(금빛물결)은 풍요와 결실을 의미함.



### 슬로건

Change More-Namgu는 내부구성원과 구민이 하나되어 “새롭게 변하자”란 뜻으로 정체된 생각의 틀을 깨고 미래를 향해 힘차게 나아가자는 의지의 표현임.

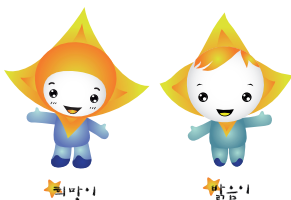

### 캐릭터

희망이와 밝음이는 남구의 구화 목련꽃과 빛을 주제로 의인화한 커플 캐릭터로, 목련의 꽃봉오리가 활짝 개화한 모습의 표정을 친근함과 따뜻한 이미지로 표현함.



### 구화 | 목련

학명 : Magnolia kobus De Candolle

꽃말은 자연의 사랑을 의미하며 제주도가 원산지로 청정하고 아름다운 꽃이 이른 봄에 피어 남구의 풍요를 기약함.



### 구목 | 은행나무

학명 : Gingko biloba Linne

오래 사는 나무로서, 선비같이 곧은 기상은 남구민의 진취적인 기상을 상징함.



### 구조 | 비둘기

학명 : Columba rupestris Pallas

텃새로서, 금실 좋은 부부와 평화를 상징하며 평화의 고장인 남구 이미지를 잘 나타내고 있음.



작사: 연난자

작곡: 김정태

편곡: 정홍제

1. 황령산  
2. 오륙도

정기 받은 남구의 구민 - 목련꽃 -  
푸른 바다 바라 보면서 - 비둘기 -

아름답게 피어나 듯이 - 우리들의 -  
평화롭게 날아다니 듯 - 우리들의 -

희망도 솟아오르 - 고 서로 돕고  
이상도 높게 펼치 - 고 은행나무

사랑하는 우리 한 마 - 음 우리 는 -  
알 - 알 이 열매 맺 듯 - 이 나 날 이 -

사랑스런 남구의 구민 - D.C  
발 전 하 는 남 구 의 중 심 -





“

오륙도 위로 눈부신 해가 용솟음쳐 오르는  
우리 남구는 황령산과 동해가 어우러져  
무한한 번영을 약속 받은 천혜의 고장이다.  
우리는 이 소중한 삶의 터전을 아름답고 넉넉하게  
가꾸기 위하여 구민 헌장을 제정하고  
생활의 지표로 삼는다.

”

- 우리는 튼튼한 몸과 올바른 마음으로 맑고 푸른 자연 속에서 건강한 삶을 이루어 나간다.
- 우리는 어른을 공경하고 이웃을 사랑하며 서로 돕고 살아가는 지역사회를 이루어 나간다.
- 우리는 역사와 전통을 이어받고 새로운 문화를 창조하여 아름다운 삶을 가꾸어 나간다.
- 우리는 정의를 실천하고 질서있게 생활하여 평화로운 공동체를 가꾸어 나간다.
- 우리는 땀흘려 일하고 신지식과 기술을 익혀 풍요로운 내일을 가꾸어 나간다.

2001년 1월 1일





“

**우리 남구 전 공무원은 고객만족 · 고객감동을  
행정서비스의 최고가치로 여기고  
고객인 구민여러분께  
보다 질 높은 행정서비스를 제공하기 위하여  
다음과 같이 실천하겠습니다.**

”

- 우리는 고객을 항상 밝은 미소와 상냥한 인사로 반갑게 맞이 하겠습니다.
- 우리는 고객의 입장에서 모든 민원을 신속 · 친절 · 공정하게 처리하겠습니다.
- 우리는 고객의 알권리 충족을 위하여 관계규정에 따라 정보나 자료를 신속하게 제공하고, 개인정보 보호로 고객의 권리와 이익을 보호하겠습니다.
- 우리는 고객에게 잘못된 업무처리로 불편을 끼친 경우에는 정중히 사과하고 소정의 보상을 하겠습니다.
- 우리는 고객에게 제공하는 서비스에 대하여 매년 평가를 받고 그 결과를 공표하겠습니다.





## 사진으로 보는 남구

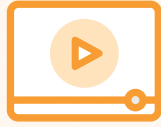

### 새해 소통공감 캠페인 \_ 1월 2일

경자년 새해를 맞아 주민에게 한발 더 가까이 다가가는 소통공감캠페인을 실시하였다.

### 설맞이 전통시장 이용 캠페인 \_ 1월 17일

설 명절을 맞이하여 전통시장 이용 활성화, 설 물가 점검 및 상인 애로사항 청취 등을 위한 시장 방문



### 무가선 저상트램 실증노선 기본계획 공청회 \_ 2월 18일

남구주민, 시민단체, 전문가 등 250여명 참석한 가운데 무가선 저상트램 실증노선 기본계획(안)에 대한 설명 패널토론, 질의응답 시간을 가졌다.



## 전주민 마스크 100만장 배부

\_ 3월 4일 ~ 3월 17일

코로나19로 인해 마스크 대란이 일어나자 전국에서 최초로 해외수입한 마스크를 전주민에게 3장씩 무료로 배부하였다.

## 골목상권이용자 마스크 교환 사업 \_ 4월

골목상권 활성화를 위해 골목상권 이용자들에게 당일 합산 2만원당 영수증을 제시하면 마스크 1매를 증정하는 마스크 교환사업을 실시해 약 120억원의 경제효과를 달성하였다.



## 남구-테크노파크 업무협약식 \_ 4월 27일

국내외 4차 산업환경변화에 대응하는 좋은 일자리 창출 및 교육 지원 사업을 위하여 테크노파크와 업무 협약을 맺었다.



### 2020년 상반기 사회복지담당자 역량 키움 교육 \_ 6월 11일

신속하고 정확한 복지급여 업무처리 및 이해도 향상을 위한  
사회복지담당자 역량 강화 교육을 실시하였다.

### 갈등관리소통심의위원회 위촉식 \_ 6월 23일

주요정책 및 사업 추진 과정에서 발생하는 공공갈등을 예방  
하기 위한 전문가 및 시민 등으로 구성된 갈등관리소통심의  
위원회를 출범하였다.



### 지역 경제살리기 상생 협약 \_ 7월 1일

기업과 협력하는 포스트코로나 시대 적극대응 및 남구민  
우선채용 협약 등을 통하여 경제활성화 방안을 모색하였다.



# 사진으로 보이는 남구

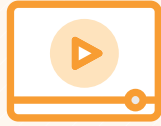

## 경제 살리기 거리 캠페인 \_ 7월 1일

오륙도페이 및 공공배달앱 홍보 거리캠페인을 통해 지역경제 살리기에 동참을 촉구하였다.

## 감만2동 제1공영주차장 준공식 \_ 7월 21일

경자년 새해를 맞아 주민에게 한발 더 가까이 남구 주민과 국회의원 등 50명이 참석한 가운데 감만2동 3-47 외 6필지에 지평식 주차장 22면을 감만2동 제1공영주차장으로 조성하였다.



## 다문화 멘토·멘티 추억만들기 \_ 7월 23일

여성단체협의회 회원과의 멘토링을 통하여 한국 가정의 정서와 문화에 대한 이해를 돕고 빠른 정착을 유도하였다.



## 이웃과 함께하는 옥상텃밭 공유밥상 행사 \_ 7월 24일

다가구 매입임대주택 옥상텃밭을 운영하여 입주민간  
교류와 소통 공간으로 활용하고, 수확물로 공유밥상 모임 및  
저소득층 나눔을 실천하였다.

## 폭염 극복 안간힘 \_ 8월 12일

폭염 극복을 위하여 그늘막과 무더위 쉼터를 대폭 확충  
하였으며, 한국주택금융공사는 스마트 그늘막을 기증하였다.



## 청년·평화의 길 사인체계 구축사업 완료보고회 \_ 8월 25일

경성대와 부경대, 평화공원, UN기념공원 등 25개소의  
안내 사인물을 설치하여 초행자도 쉽게 걸을 수 있는  
보행길을 조성하였다.



평화가 미래다 사람이 희망이다  
새로운 백년의 비전, 세계 평화특구 남구

## 2020 전국 기초단체장 매니페스토 우수사례 경진대회 2개 분야 최우수 \_ 9월 17일

공약이행 우수사례의 공유·확산을 위한 매니페스토 우수사례 경진대회에서 '일자리 및 고용개선' 및 '안전자치' 등 총 2개 분야 최우수상을 수상하였다.

## 남구-아바니센트럴부산 업무협약식 \_ 9월 17일

남구민 우선 채용 등 일자리 창출 및 지역 경제 활성화를 위한 업무협약을 체결하였다.



남구민 우선 채용 등 일자리 창출 및 지역경제 활성화를 위한  
부산 남구 - 아바니센트럴부산 업무협약식  
2020. 9. 17.(목) 10:30



좋은 일자리 창출 및 직업능력개발 지원을 위한  
부산 남구 - 한국산업인력공단 부산남부지사 업무협약  
2020. 9. 21.(월) 10:30

## 남구-한국산업인력공단남부지사 업무협약 \_ 9월 21일

한국산업인력공단남부지사와 좋은 일자리 창출 및 직업능력 개발 지원을 위한 업무 협약을 체결하였다.





### 주차환경개선지구 지정 및 관련 계획수립 주민 공청회 \_ 9월 22일

남구주민, 구의원, 용역사 등 50명 참석한 가운데 주차장  
수급실태 조사결과 보고 및 주차환경개선지구 관리계획 설명  
등 주민공청회를 실시하였다.

### 추석맞이 전통시장 이용 캠페인 \_ 9월 23일

추석 명절을 맞이하여 시장 물가 점검 및 상인 애로사항  
청취, 오륙도페어로 전통시장 장보기 캠페인을 실시하였다.



### 추석맞이 소통공감 캠페인 \_ 9월 28일

추석을 맞이하여 주민과의 소통공감 캠페인을 개최하였다.



### UN평화문화거리 2차 보행환경개선사업 주민협의체 회의 \_ 9월 28일

주민협의체, 용역사 등 11명이 참석하여 UN평화문화거리 보행환경개선사업 기본 및 실시설계 내용 설명 및 질의응답 시간을 가졌다.

### 용호동제 \_ 10월 25일

매년 음력 9월 9일 용호 지역의 안녕과 번영을 기원하기 위한 용호동제가 열린다.



### 남구-용당세관 업무 협약식 \_ 11월 17일

용당동 주민을 위해 마련된 주민공공개방 시설 운영을 위한 업무 협약을 체결하였다.





## 2020년 적극행정 우수사례 경진대회 최우수상 수상 \_ 11월 18일

'세계최초! 양방향 도보 이동형 버스 도입으로 코로나19  
검사시간 단축' 사례로 최우수상(국무총리상)을 수상하였다.

## 제2회 부산 남구 한글교실 시화전 전시 \_ 12월 14일 ~ 12월 21일

남구 한글교실 수강생 어르신들의 한글교실 시화전 전시로  
코로나19를 극복하고자 하는 마음과 희망의 메시지를 담았다.

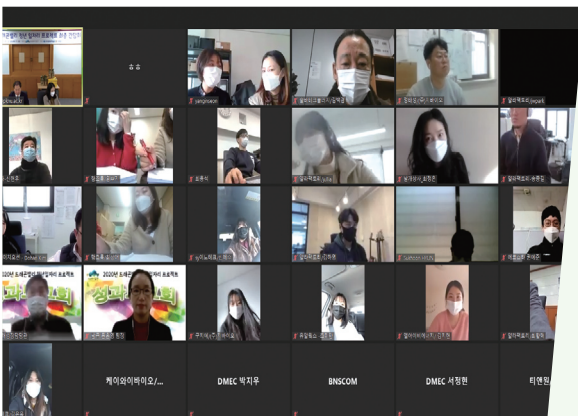

## 2020 드래곤밸리 청년일자리 프로젝트 최종 성과보고회 개최 \_ 12월 23일

기업 대표자와 청년 근로자 등 40여명이 참여한 가운데  
성과보고회를 비대면 온라인 방식으로 개최하여 2020년  
사업성과 및 내년도 사업계획을 공유하고 현장의 목소리를  
청취하는 시간을 가졌다.

# Contents

## 제1부 일반현황

|                        |           |
|------------------------|-----------|
| <b>제1장 구정여건</b>        | <b>25</b> |
| 제1절 연혁과 지역특성           | 27        |
| 제2절 행정여건               | 30        |
| <b>제2장 구정성과 및 구정계획</b> | <b>33</b> |
| 제1절 2020년 구정성과         | 35        |
| 제2절 2021년 주요업무계획       | 45        |
| 제3절 2021년 주요투자사업       | 65        |

## 제2부 분야별 성과

|                      |            |
|----------------------|------------|
| <b>제1장 기획전략</b>      | <b>71</b>  |
| 제1절 기획행정             | 73         |
| 제2절 재무행정             | 122        |
| 제3절 소통감사             | 136        |
| 제4절 미래성장             | 148        |
| <b>제2장 행정자치</b>      | <b>163</b> |
| 제1절 행정지원             | 165        |
| 제2절 세무행정             | 188        |
| 제3절 문화관광체육           | 204        |
| 제4절 민원행정             | 221        |
| <b>제3장 일자리 및 환경</b>  | <b>231</b> |
| 제1절 일자리경제            | 233        |
| 제2절 도시재생             | 253        |
| 제3절 환경위생             | 267        |
| 제4절 자원순환             | 285        |
| 제5절 공원녹지             | 296        |
| <b>제4장 복지행정 및 교육</b> | <b>305</b> |
| 제1절 복지정책             | 307        |
| 제2절 평생교육             | 315        |
| 제3절 주민복지             | 331        |
| 제4절 여성아동             | 340        |
| 제5절 생활보장             | 351        |

## 평화가 미래다 사람이 희망이다

새로운 백년의 **비전**, 세계 평화특구 **남구**

### 제5장 안전한 도시관리

|     |      |
|-----|------|
| 제1절 | 안전도시 |
| 제2절 | 교통행정 |
| 제3절 | 건설행정 |
| 제4절 | 건축행정 |
| 제5절 | 토지행정 |

### 제6장 보건소, 사업소 운영

|     |         |
|-----|---------|
| 제1절 | 보건소     |
| 제2절 | 도서관     |
| 제3절 | 시설관리사업소 |

### 363

### 제7장 동 행정

|     |            |
|-----|------------|
| 제1절 | 대연지구       |
| 제2절 | 용호지구       |
| 제3절 | 용당·감만·우암지구 |
| 제4절 | 문현지구       |

### 479

### 433

|     |
|-----|
| 435 |
| 453 |
| 471 |

## 제3부 남구의회

### 제1장 연혁 및 현황

|     |    |     |
|-----|----|-----|
| 제1절 | 연혁 | 605 |
| 제2절 | 현황 | 606 |

### 제2장 의정활동

|     |         |     |
|-----|---------|-----|
| 제1절 | 정례회·임시회 | 611 |
| 제2절 | 상임위원회   | 619 |
| 제3절 | 특별위원회   | 627 |
| 제4절 | 행정사무감사  | 632 |

## 부 록

|                   |     |
|-------------------|-----|
| 1. 역대 구청장·부구청장 명단 | 637 |
| 2. 간부명단           | 639 |
| 3. 의원명단           | 640 |
| 4. 2020년 주요 규정일지  | 642 |
| 5. 언론으로 본 남구      | 657 |



# 1부

## 일반현황



# 제1장\_ 구정여건

제1절 연혁과 지역특성

제2절 행정여건





# 제 1 절 연혁과 지역특성

## 1. 연 혁

우리 남구는 삼한시대에는 변한에 속했다가, 대가야가 일어나자 금관가야에 속하게 되었으며, 삼국시대에는 신라의 대증현에 속했다.

통일신라시대에는 동래군으로 칭하여 고려시대까지 동래에 속했다가 조선시대 초는 동래진에, 영조때는 동래부 7면 가운데 동면과 남촌면에 속했다.

이후 행정구역 개편으로 서하면과 용주면에 편입되었다가 1936.4.1. 동래군 용주면, 남면 일부가 부산부로 편입되어 부산진 출장소 관할로 되었다. 그 후 변천과정은 다음과 같다.

- 1914. 3. 1. 동래군 서하면(문현), 용주면(대연, 용호, 용당, 감만, 우암)
- 1936. 4. 1. 동래군 용주면, 남면 일부가 부산부로 편입되어 부산진출장소에 편입 (대연, 용호, 용당, 감만, 우암동)
- 1953. 9. 10. 부산시 대연출장소 소속
- 1957. 1. 1. 구제(區制) 실시로 부산진구 대연출장소, 동래구 수영출장소 개편
- 1973. 3. 10. 부산직할시 대연출장소로 승격
- 1975. 10. 1. 부산직할시 남구로 승격
- 1988. 5. 1. 자치구 실시, 보건소 편입
- 1991. 4. 15. 제1대 구의회 개원
- 1995. 1. 1. 부산직할시에서 부산광역시로 명칭변경
- 1995. 3. 1. 부산광역시 남구에서 남구(20개동)와 수영구(10개동)로 분구
- 1995. 7. 1. 민선 제1기 구정 출범
- 1995. 7. 7. 제2대 구의회 개원
- 1998. 7. 1. 민선 제2기 구정 출범
- 1998. 7. 7. 제3대 구의회 개원
- 1999. 1. 1. 문현2·5동이 문현2동으로 통·폐합(19개동)
- 2002. 7. 1. 민선 제3기 구정 출범
- 2002. 7. 8. 제4대 구의회 개원
- 2006. 7. 1. 민선 제4기 구정 출범

- 2006. 7. 7. 제5대 구의회 개원
- 2010. 7. 1. 민선 제5기 구정 출범
- 2010. 7. 8. 제6대 구의회 개원
- 2013. 7. 1. 대연1·2동이 대연1동, 우암1·2동이 우암동으로 통·폐합(17개동)
- 2014. 7. 1. 민선 제6기 구정 출범
- 2014. 7. 7. 제7대 구의회 개원
- 2018. 7. 1. 민선 제7기 구정 출범
- 2018. 7. 1. 제8대 구의회 개원

## 2. 지역특성

### 가. 지리적 특성

유라시아 대륙 동쪽 끝에 자리한 한반도의 동남단에 위치하여 대륙과 해양을 잇는 관문이자 태평양 시대를 주도할 수 있는 전진기지로서 역할을 다하고 있는 국제 항만도시이다.

### 나. 위 치

위도상으로 국내의 광주·마산과 일본의 동경, 이란의 테헤란, 미국의 댈러스와 거의 같은 위치에 있으며 세계 표준시보다는 약 8시간 37분 빠르고 한국 표준시(동경 135°기준)보다는 경도상 약 24분 늦은 지역이다.

경·위도상 위치

| 극 단 | 경도와 위도의 극점  |            |           | 연장거리       |
|-----|-------------|------------|-----------|------------|
|     | 지 점         | 동 경        | 북 위       |            |
| 동 단 | 용호3동 산129-1 | 129°07'41" | 35°06'52" | 동서간 5.68km |
| 서 단 | 문현2동 721-6  | 129°03'57" | 35°08'01" |            |
| 남 단 | 용호2동 941    | 129°07'35" | 35°05'16" | 남북간 7.80km |
| 북 단 | 대연3동 산1-3   | 129°05'41" | 35°09'30" |            |

## 다. 기후적 특성

4계절이 뚜렷한 온대기후를 나타내며 온대 계절풍이 부는 온화한 해양성 기후지역이다.

기 상 개 황

| 구 분 \ 연도별  | 2015   | 2016    | 2017    | 2018   | 2019    | 2020    |
|------------|--------|---------|---------|--------|---------|---------|
| 평균기온 (℃)   | 15.4   | 15.7    | 15.2    | 15.1   | 15.7    | 15.2    |
| 총강수량 (mm)  | 1396.7 | 1,760.2 | 1,014.4 | 1778.6 | 1,623.2 | 2,281.6 |
| 평균습도 (%)   | 67.2   | 66.0    | 60.3    | 63.2   | 62.7    | 63.6    |
| 최심신적설 (cm) | -      | -       | -       | 1.3    | 0.2     | -       |
| 평균풍속 (m/s) | 3.1    | 3.1     | 3.2     | 3.2    | 3.1     | 3.1     |

※ 자료제공 : 부산지방기상

## 라. 지역적 특성

부산광역시의 동남에 위치하고 동해와 남해가 교차하는 지점에 있으며, 한반도의 남과 북, 동과 서를 연결하는 대동맥의 출발지로 세계 5대 컨테이너항의 중심기능을 담당하는 신선대·우암·감만 등의 컨테이너 부두가 소재하는 항만산업 밀집지역이기도 하다.

황령산 자락이 해안선으로 이어지는 배산임해의 입지공간 속에 중산층 및 고지대 저소득층이 혼재하고, 주택재개발 정비사업과 주거환경관리사업의 원활한 추진으로 대단위 아파트 형성, 녹지공간 조성 등 쾌적한 도시환경이 마련되어 있다.

동해안 탐방로 해파랑길의 시작점이자 부산의 상징인 오륙도, 천혜의 해안절경과 어우러진 스카이워크와 이기대공원, 신선대 유원지 등의 해양 관광벨트가 구축되어 전국적인 관광명소로 이름을 떨치고 있으며, 나아가 한국전쟁 전몰용사가 잠들어 있는 세계에서 유일한 UN기념공원을 품고 있어 세계평화와 자유수호의 성지로 자리매김하고 있다.

나아가 부경대, 경성대, 동명대, 부산예술대 4개의 대학이 밀집되어 있는 교육의 중심지일 뿐 아니라 부산문화회관, 부산박물관, 국립일제강제동원역사관, 유엔평화기념관, 부산예술회관, 감만창의문화촌 6개의 문화공간이 어우러진 문화예술의 중심지이기도 하다.

또한 정부의 공공기관 지방이전 계획에 따라 조성된 문현금융단지(BIFC)에는 한국거래소, 한국자산공사 등 11개 주요 금융·공공기관이 입주하여 부산금융을 선도하고 있으며, 또한 해양산업클러스터 등을 통해 미래혁신 성장 거점도시로 도약하고 있다.

## 제 2 절 행정여건

### 1. 인구·면적

우리 구의 인구는 1975. 10. 1. 개청 당시 352,836명이었으나 이후 고도의 산업화와 도시화에 따른 인구의 지속적인 증가로 인해 1994년 말에는 534,866명으로 되었다. 그러나, 1995. 3. 1. 수영구와 분구로 인해 321,010명으로 조정되었으며 2020년말 현재 인구는 267,731명이다.

한편, 면적은 개청 당시 31.16㎢에서 지속적인 경계 조정 등으로 1994년 말 34.44㎢로 확장 분구로 인해 24.50㎢로 조정되었다. 이후 해안 매립 등으로 인해 다시 증가되고 있으며 2019년말 현재 면적은 26.82㎢이다.

### 2. 행정구역

1975. 10. 1. 개청 당시 총 19개동 576개통과 2,903개반이었으나 인구증가 등으로 구역을 지속 조정한 결과, 1994년 말에는 30개동 944개통 4,662개반까지 확장되었다. 이후 황령산과 대남로터리를 경계로 수영구와 분구됨에 따라 20개동 627개통 2,974개반으로 조정되었다가 행정구역 간소화로 1999. 1. 1.부로 문현2동과 문현5동이 문현2동으로 통합되었으며, 2013. 7. 1.부로 대연1,2동을 대연1동으로, 우암 1,2동을 우암동으로 통폐합하여 2020년말 현재 17개동 371개통 2,651개 반으로 행정구역이 조정되었다.

**남구**  
BUSAN NAMGU



| 동 별  | 면적(km) |
|------|--------|
| 대연1동 | 0.97   |
| 대연3동 | 3.84   |
| 대연4동 | 1.00   |
| 대연5동 | 1.11   |
| 대연6동 | 1.19   |
| 용호1동 | 1.60   |
| 용호2동 | 2.03   |
| 용호3동 | 1.96   |
| 용호4동 | 1.52   |
| 용당동  | 3.63   |
| 감만1동 | 2.67   |
| 감만2동 | 0.89   |
| 우암동  | 1.44   |
| 문현1동 | 0.83   |
| 문현2동 | 0.62   |
| 문현3동 | 0.83   |
| 문현4동 | 0.69   |

## 인 구 현 황

2020.12.31.

| 동 별  | 면 적<br>(km <sup>2</sup> ) | 세대수     | 인 구 수 (명) |         |         | 행정단위 |       |
|------|---------------------------|---------|-----------|---------|---------|------|-------|
|      |                           |         | 계         | 남       | 여       | 통    | 반     |
| 계    | 26.82                     | 117,876 | 267,731   | 131,037 | 136,694 | 371  | 2,651 |
| 대연1동 | 0.97                      | 8,909   | 15,988    | 8,017   | 7,971   | 31   | 174   |
| 대연3동 | 3.84                      | 15,358  | 33,062    | 16,071  | 16,991  | 33   | 296   |
| 대연4동 | 1.00                      | 5,541   | 12,602    | 6,145   | 6,457   | 20   | 153   |
| 대연5동 | 1.11                      | 7,830   | 16,877    | 8,190   | 8,687   | 18   | 112   |
| 대연6동 | 1.19                      | 5,940   | 15,608    | 7,512   | 8,096   | 16   | 108   |
| 용호1동 | 1.60                      | 17,125  | 45,020    | 21,689  | 23,331  | 42   | 357   |
| 용호2동 | 2.03                      | 6,777   | 17,318    | 8,528   | 8,790   | 23   | 173   |
| 용호3동 | 1.96                      | 5,732   | 12,595    | 6,103   | 6,492   | 21   | 135   |
| 용호4동 | 1.52                      | 3,834   | 8,752     | 4,229   | 4,523   | 14   | 90    |
| 용당동  | 3.63                      | 3,416   | 8,158     | 4,161   | 3,997   | 13   | 84    |
| 감만1동 | 2.67                      | 6,383   | 13,850    | 7,074   | 6,776   | 25   | 175   |
| 감만2동 | 0.89                      | 3,349   | 7,037     | 3,471   | 3,566   | 14   | 85    |
| 우암동  | 1.44                      | 5,863   | 13,273    | 6,567   | 6,706   | 29   | 215   |
| 문현1동 | 0.83                      | 5,958   | 14,053    | 6,856   | 7,197   | 19   | 129   |
| 문현2동 | 0.62                      | 5,138   | 8,835     | 4,405   | 4,430   | 15   | 97    |
| 문현3동 | 0.83                      | 6,609   | 15,912    | 7,717   | 8,195   | 22   | 148   |
| 문현4동 | 0.69                      | 4,114   | 8,791     | 4,302   | 4,489   | 16   | 120   |

## 3. 재정규모

2020년도 우리 구 최종 예산규모는 678,617백만원으로 2019년도 최종예산 511,677백만원에 비해 166,940백만원이 증가되었다. 회계별로 나누어보면 일반회계는 659,373백만원으로 97.2%를, 특별회계는 19,244백만원으로 2.8%를 차지하고 있다.

(단위 : 백만원)

| 회계별 \ 구분 | 2020년(최종)       | 2019년(최종)       | 증 감     |
|----------|-----------------|-----------------|---------|
| 계        | 678,617(100.0%) | 511,677(100.0%) | 166,940 |
| 일반회계     | 659,373(97.2%)  | 488,339(95.4%)  | 171,034 |
| 특별회계     | 19,244(2.8%)    | 23,338(4.6%)    | △4,094  |

## 4. 행정기구

2020.12.31. 현재 우리 구의 행정기구는 구 본청 1실 4국 4담당관 20과 89팀, 의회 1국 2팀, 보건소 2과 7팀, 도서관 3팀, 시설관리사업소 2팀 및 17개 동으로 구성되어 있다.

공무원 총 정원은 826명으로 인구 267,731명과 비교해 볼 때 공무원 1인당 행정 수행대상 주민 수는 324명으로 나타나고 있다.

### 행 정 기 구

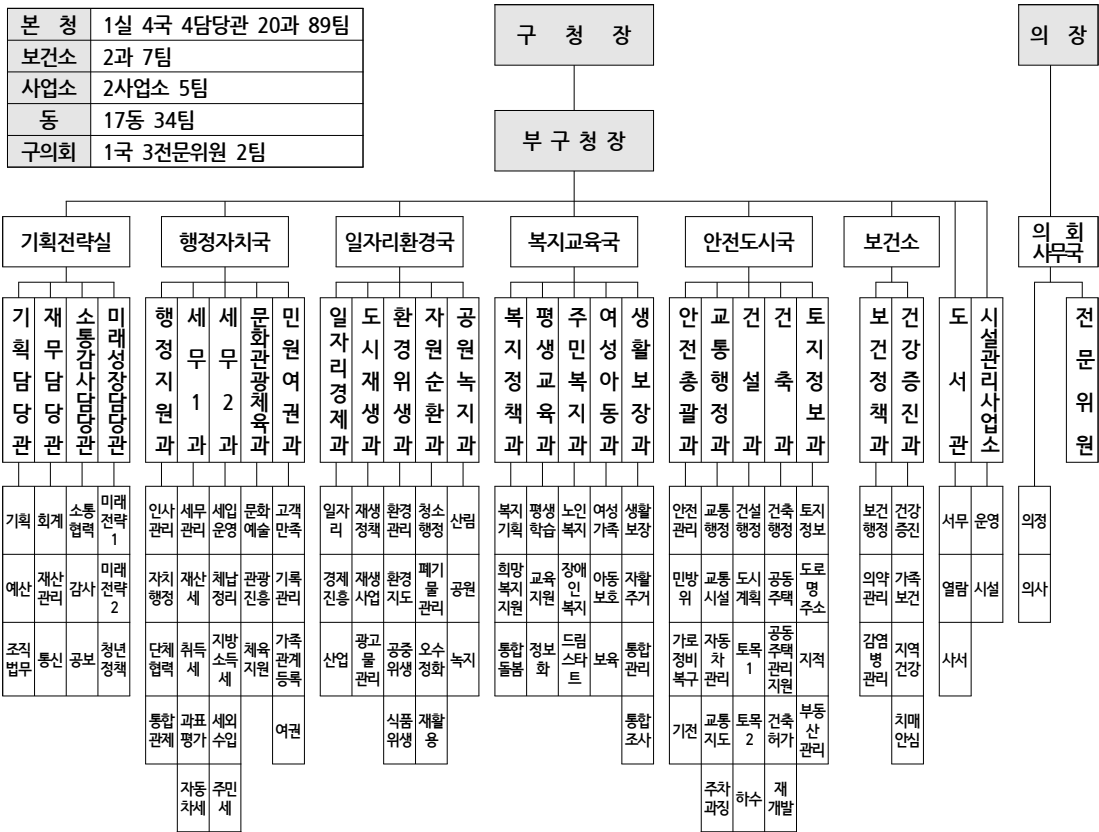

### 【행정동】

| 대연 1동 | 대연 3동 | 대연 4동 | 대연 5동 | 대연 6동 | 용호 1동 | 용호 2동 | 용호 3동 | 용호 4동 | 용당 동 | 감만 1동 | 감만 2동 | 우암 동 | 문현 1동 | 문현 2동 | 문현 3동 | 문현 4동 |
|-------|-------|-------|-------|-------|-------|-------|-------|-------|------|-------|-------|------|-------|-------|-------|-------|
| 행정민원  | 행정민원  | 행정민원  | 행정민원  | 행정민원  | 행정민원  | 행정민원  | 행정민원  | 행정민원  | 행정민원 | 행정민원  | 행정민원  | 행정민원 | 행정민원  | 행정민원  | 행정민원  | 행정민원  |
| 희망복지  | 희망복지  | 희망복지  | 희망복지  | 희망복지  | 희망복지  | 희망복지  | 희망복지  | 희망복지  | 희망복지 | 희망복지  | 희망복지  | 희망복지 | 희망복지  | 희망복지  | 희망복지  | 희망복지  |

## 제2장\_ 규정성과 및 구정계획

제1절 2020년 규정성과

제2절 2021년 주요업무계획

제3절 2021년 주요투자사업





# 제 1 절 2020년 국정성과

## 1. 코로나19 극복을 위한 강력한 선제적 대응

### 가. 선제적 대응체계 구축

- 24시간 재난대책본부 운영 체계 구축, 다중이용시설 현장 점검 등
- 긴급 담화문 발표 및 구 주관 모든 행사 전격 취소
- 남구 보건소 앞 주차장 음압텐트 설치 등 선별진료소 운영

### 나. 구민을 위한 적극행정 실천

- 전국 지자체 최초 해외 마스크 100만장 수입·무료 배부 : 주민 1인당 마스크 3장
- 전국 지자체 최초 모든 주민 대상 무료 독감 예방 접종
- 세계 최초! 양방향 워크스루 선별진료소 개발 : 전국 및 전세계 50여개국 수출
- 개방형 호흡기 전담 클리닉 개발·설치

### 다. 코로나19 사태 속 일자리 창출 및 서민경제 활성화

- 희망이 되는 일자리 창출
  - 공공근로 및 지역공동체일자리사업 : 88개 사업, 407명, 2,053백만원
  - 코로나19 극복 희망·지역일자리사업 : 126개 사업, 1,405명, 6,035백만원
  - 비즈니스서비스산업 특화구역 지원 : 조선해양기업 판로개척, 60개사, 190백만원
  - 부산 OK일자리 사업 : 교통약자 승차공유 리빙랩
  - 신중년 및 경력단절여성 등 취업역량강화 : 커피전문가 양성과정, 12명, 30백만원
  - 지역·산업맞춤형 일자리사업 : 청년·경력단절여성 등 2개 사업, 35명, 195백만원
  - 지역일자리 목표공시제 추진 : 95개 사업, 12,199명
  - 자활근로사업 : 커피사업단, 우리동네빨래방, 우리동네호두과자, 청소 등 49개 사업 369명
- 서민경제 활성화를 위한 노력
  - 상가 안심존 운영
  - (예비)사회적기업 지원 : 재정지원(8개 기업, 545백만원), 판로개척 지원(11개 기업, 17백만원)
  - 소상공인 긴급민생지원금 지급 : 16,411명, 16,411백만원

- 소상공인 시설개선사업 : 10개소, 27,862천원
- 전통시장 활성화 지원사업 공모 선정 : 3개사업, 5개시장, 3,150백만원
- 부산남구사랑 상품권 「오륙도페이」 발행 : 7,275백만원
- 오륙도페이 홍보 및 가맹점 모집 : 4,556개소
- 남구 공공배달앱 「어디go」 출시 : 가맹점 507개소, 가입자 8,914명
- 골목상권 마스크 지원사업 : 50만장, 188,840명 참여, 11,921백만원 매출효과 유발
- 에너지바우처 사업 : 3,537세대 386백만원

## 2. 힘찬 도약을 위한 도시기반 구축

### 가. 미래세대 혁신성장 기반 구축

- 무가선 저상트램 오륙도선 실증노선 추진(2019.1.선정) : L=1.9km, 487억원
  - 용소삼거리(2호선 경성대·부경대역) ~ TBN교통방송국 ~ 남부운전면허시험장 ~ 이기대 입구
  - 정거장 5개소, 차량기지 1개소
- 생활SOC 복합화 사업 추진(2019.10.선정)
  - 생활밀착형 국민체육센터 건립 : 연면적 5,645㎡, 179억원
  - 우암동 복합청사 건립 : 연면적 1,760㎡, 80.62억원
  - 남구청 별관 건립 : 연면적 2,470㎡, 73.29억원
- 용호부두 개방부지 활용 : 친수공간 조성 (A=16,450㎡) 위한 협약
- Sea-side 관광지 조성사업(2006. 5. 관광지 지정)
  - 관광숙박시설(휴양콘도) : 연면적 24,751㎡, 674억원
  - 생활숙박시설(레지던스) : 연면적 37,227㎡, 1048억원
  - 일반숙박시설(호텔) : 연면적 97,755㎡, 1333억원
- UN국제컨벤션센터 건립 유치(2018 ~ 2030)
  - 2030부산월드엑스포와 연계한 남구 지역 내 UN국제컨벤션센터 유치 노력 최선

### 나. 사람중심의 안전한 교통환경 조성

- UN평화문화거리 보행환경개선사업(2차) : 기본 및 실시설계용역 추진, 100백만원
  - 용소로7번길 등 9개도로 L=1.89km
- 부산공고 주변 보도정비 : 보도 확장 및 정비 L=70m, B=2m
- 용당동 현대아이파크 주변 교통체계개선사업 : 회전교차로 설치, 280백만원

- 수영로325번길 61일원 교통체계개선사업 : 유턴 및 횡단보도 신설, 50백만원
- 청년 평화의 길 명품 탐방로 조성 : 보행로 및 산책로 정비, 사인체계 및 디자인 구축 등 1,107백만원

#### 다. 도시재생사업 활성화 추진

- 문현동 일반근린형 도시재생뉴딜사업 최종선정 : 총사업비 2,646.6억원
- 2020년 청년주거집중지역 환경재정비(안심마을)사업 선정 : 총사업비 150백만원
- 2021년 기후변화 취약계층 지원사업(쿨루프) 선정 : 총사업비 200백만원
- 마을공동체 역량강화사업 공모선정 : 총사업비 5.5백만원
- 용호대가족 프로젝트 마스터플랜수립 및 실시설계용역 추진 : 560백만원
- 남구 경제기반형 도시재생활성화계획 수립용역 추진 : 370백만원
- 문현동 일반근린형 도시재생활성화계획 수립용역 추진 : 162백만원
- 소막마을 새뜰마을사업 추진 : 가로 및 골목환경 개선 등 3,357백만원
- 소막사 원형복원 및 복합커뮤니티센터 조성 실시설계용역 : 70.27백만원
- 행복마을만들기 사업 추진 : 양달행복마을 LED 전등 교체사업 4.8백만원
- 마을지기사무소 운영 : 전기시설, 수도배관 수리 등 사업비 97백만원
- 옥외광고물 전수조사 및 DB 현행화 : 31,900건, 사업비 45백만원

#### 라. 쾌적한 도시환경 조성을 위한 정비사업 추진

- 대연8구역 재개발(부산공업고등학교 남측 주변) 191,897.2㎡, 조합설립인가(2020. 4월)
- 대연4구역 재개발(현대아파트 남측 주변) 54,241㎡, 착공(2020. 7월)
- 문현3구역 재개발(문현초등학교 북측 주변) 138,570㎡, 사업시행인가(2020. 12월)
- 대연3구역 재건축(반도보라아파트) 12,538㎡, 사업시행인가(2020. 4월)
- 대연4구역 재건축(대연비치아파트) 58,029㎡, 착공(2020. 8월)
- 대연2구역 재건축(오양대연양지아파트) 17,843.2㎡, 착공(2020. 11월)

#### 마. 청년과 함께 성장하는 청년 친화도시 구현

- 지역주도형 청년 일자리 사업 : 드래곤밸리 청년일자리 프로젝트 42명 채용, 936백만원
- 청년 프로그램 지원사업 : 3개 프로그램 59백만원
- 청년 소셜리빙랩 사업 : 지역사회 문제 발굴·개선을 위한 6개 청년 팀 활동 지원

- 청년 창업지원 : 청년창조발전소 12개 창업기업 40여명 입주
- 청년 주도 정책참여 지원 : 남구 청년정책위원회 구성
- 청년정책 온라인 홍보체계 구축 : 남구 홈페이지 내 「청년정책」 코너 신설

#### 바. 기후변화 대응을 통한 친환경생활문화 확산

- 저탄소 명절보내기 및 친환경 교통주간 캠페인 : 3회 실시
- 온실가스 진단·컨설팅사업 : 142세대
- 찾아가는 기후학교 : 우암·신연·문현·연포초등학교 23개반 어린이 551명 참여
- 탄소포인트제 운영 인센티브 지급 : 3,358세대 45백만원
- 기후변화 및 탄소포인트제 홍보 : 2회 200명

### 3. 다함께 행복한 복지행정 구현

#### 가. 수요자 중심의 맞춤형 복지 제공

- 동 복지기능강화를 위한 희망복지팀 전동 설치 완료로 찾아가는 복지서비스 기반 마련
- 취약계층 전수조사 : 위기가구 발굴 2,020건
- ‘동화야 놀자’ 등 지역사회서비스투자사업 추진 : 12개사업 1,459백만원
- 위기가정 사례관리 대상자 발굴·지원 : 300세대
- 행복나눔기운동, 오륙도 5600원 희망나눔사업, 미리메리크리스마스 사업 등 나눔 문화 확산

#### 나. 드림스타트 아동 맞춤형서비스 제공

- 아동 맞춤형 건강·교육·복지 프로그램 운영 : 65개 사업 157,000천원
- 발달위기아동 통합사례관리 추진 : 313명
- 드림패밀리·위드림 가족체험 등 현장체험위주의 참여형 가족복지사업 추진
- 대학생 자원봉사자 활용 멘토링 실시(총550회)로 아동학습 및 정서지지

#### 다. 여성과 아이, 노인이 행복한 가족친화환경 조성

- 출산지원금 및 출산축하용품 지원 : 2,052명 620백만원
- 아이돌봄지원사업 : 315가구 1,196백만원

- 한부모가족 양육 및 자립 지원 : 1,119명 1,718백만원
- 임신부 등록관리 : 1,227명
- 영·유아 건강검진 : 112명
- 임신부·영유아 의료비 및 난임부부 시술비 지원 : 434명
- 경로당 시설(이전) 및 개·보수 : 81개소 682백만원
- 노인돌봄서비스 지원 : 1,657명 1,138백만원
- 치매안심마을 조성, 치매파트너 양성 1,322명, 인식개선 교육홍보 217명
- 으랏차차 건강교실(경로당 14개소), 찾아가는 실버대학(노인대학 11개소)

## 라. 장애인 삶의 질 향상

- 장애인복지시설 지원 : 지역사회재활시설 7개소 2,572백만원,  
생활시설 7개소 3,098백만원,  
직업재활시설 2개소 494백만원,  
중증장애인자립생활센터 1개소 165백만원
- 저소득 장애인 생활안정 지원(장애인연금, 장애(아동)수당, 장애인재활수당)  
: 4,388명 6,586백만원
- 장애인의 경제적 자립 지원 : 장애인일자리 84명 1,103백만원 /  
장애인 활동지원 578명 9,929백만원
- 장애인 전용주차구역 위반차량 과태료 부과 : 2,468건 223백만원  
(수납 : 1,845건 157백만원, 과년도 체납액 징수 : 109건 14백만원)
- 장애인 전동보장구 충전기 설치 : 9개소

## 4. 평화가 충만한 교육과 관광의 도시

### 가. 평생학습의 생활화와 맞춤형 평생교육 지원

- 1동 1행복학습센터 운영 : 17개소 62개 강좌 44백만원
- 장애인 평생학습도시 사업 운영 : 배달강좌 ‘뗐다 강좌’ 등 4개 사업 83백만원
- 평생학습 우수프로그램 지원사업 : 18개 기관 30개 강좌 68백만원
- 평생학습 우수동아리 지원사업 : 17개동아리 17백만원
- 남구시민대학(원) 운영 : 20회 124명 38백만원
- 행복학습매니저 배치 : 1~4기 41명, 96개 프로그램 관리



- 평화특화 프로그램 운영 : 세계시민교육전문가1급 등 3개 강좌 47명
- 가족특화 프로그램 운영 : 남구 온라인 부모교육 등 6개 강좌 135명
- 제15기 등대빛 아카데미 운영 : 3회 (남상일, 나태주, 김상욱)
- 행복잡(JOB)기 강좌 운영 : 아동심리상담사 2급 등 7개 강좌 91명
- 찾아가는 과학교실 운영 : 8개 기관 89명
- 재능쑥쑥 인재육성 지식기부 프로젝트사업 운영 : 5개 기관 6과목 68명
- 찾아가는 스마트폰 실버스쿨 운영 : 20개 기관 160명
- 찾아가는 환경교실 운영 : 13개 기관 421명
- 슬기로운 학습동아리 워크숍 (10월), 평생교육 관계자 온라인 워크숍 (12월) 개최

## 나. 시민 중심 지능형 구정 정보화 추진

- 주민등록, 지방세, 세외수입 등 차세대 행정시스템 구축
- 인터넷 웹서비스 가상화 구축 : 89,410천원
- 홈페이지 추가 개발 및 기능 개선 : 9,300천원
- 공공데이터 표준화 등 243건 및 도서관 신착도서 현황 등 신규 5건 공공데이터 추가 개방
- 침입방지시스템 교체 : 40,367천원
- 전송장비 모듈 업그레이드 등 행정망 네트워크 개선 : 14,300천원
- 무정전전원장치(UPS) 교체 : 68,722천원
- 행정업무용 PC 구입·보급 : 132대, 147,526천원
- 정보격차 해소와 정보이용능력 활성화를 위한 정보화교육 : 13회 240명

## 다. 소·확·행 중심의 문화예술 공연 확대

- 문화가 있는 날 공연(20. 6월~12월) : 7회
- 유엔미 토요일예술마당(20. 6월~11월) : 9회
- 우암동 공공도서관(가칭) 설립 : 해당부지 보상작업 진행 및 설계공모
- 해맞이 행사 : 오륙도 스카이워크, 900여명
- 대동골 문화센터 : 공연행사 8회, 대관 4회, 문화강좌 23개
- 남구문화원 : 문화강좌 37개 1,153명, 어르신 문화프로그램 공모 선정  
(반딧불이 토닥토닥, 해파랑 합창단) 및 사업 추진
- 소외계층과 함께하는 문화누리사업 : 9,036명, 813백만원
- 작은도서관 활성화 : 도서구입(2,274권), 냉방비 지원(3,600천원)

## 라. 다시 찾고 싶은 매력있는 관광도시 조성

- 오륙도 스카이워크 국제적 명소로 부각 : 1,088,200명 방문('2019), 291,412명('2020)
  - 코로나19로 국외여행객 감소, 야외 힐링 관광지로서 국내 방문객 급증
- UN평화문화특구 적극 홍보
  - 유엔기념공원, 유엔평화기념관, 일제강제동원역사관 등 기관 연계 평화, 문화 프로그램 운영
  - 걷기좋은부산(평화로), 부산국제교류재단 유엔평화워크 연계 스탬프투어 행사 운영
- 우암동 마실길 관광안내체계 구축 : 62백만원, 포토존, 관광안내표지판, 고보조명 설치 등
- 대한민국 테마여행 10선 사업 선정 오륙도 감성버스정류장 조성 : 50백만원 (국.시비)
- 5G VR관광홍보관(관광안내소) 리모델링 및 콘텐츠 보완 : AR콘텐츠 및 기념품 전시대 설치 등
- 남구 관광활성화 방안 연구용역 추진 : 2021년 ~ 2025년 남구 관광개발 전략 수립 등
- 오륙도 스카이워크 상설공연 운영(5회) : 스트릿드럼, 마술, 가야금연주, 버블쇼 등 공연
- 부산엔남구 모바일 스탬프투어 운영(2020.10. ~ 12.) : 26개소, 총 2,241명 참가
- 매력 있는 관광홍보 영상 4종 제작 (20백만원) 및 유튜브 광고
- 관광지 영상 홍보(3개소) : 정부서울청사, 서면교차로, 옛시청 교차로변 대형옥외광고판
- 찾아가는 문화관광 해설투어 : 3개 걷기투어 코스 문화관광해설사 11명 운영,
  - 총 1,103회 해설
- 특색 있는 남구 관광기념품 제작 개발 : 12종 34백만원
- 관광홍보물 제작 : 3종 41,000부
  - 관광가이드북(6,000부 3개 국어), 관광안내 테마지도(10,000부, 3개 국어)
  - 슬기로운 맛집 탐방지도(25,000부, 2개 국어)
- 남파랑길 등 신규 안내판 정비 : 신설4점, 보수12점
- 관광지 방역·관리 요원(21명) 운영, 관광기반시설 정비 등

## 마. 건강한 삶을 위한 생활체육 활성화

- 생활체육진흥사업 : 생활체육지도자 프로그램 운영(13개종목, 89개 프로그램 연 47,680명)
  - 생활체육지도 동영상콘텐츠 제공(연 24개)
- 실업볼링팀 운영 : 제35회 대통령기 전국볼링대회 출전(개인전 1위, 5인조전 2위)
- 지곡체육공원 시설 정비(대연동 산 127-5)
- 시민친화형 동네체육시설 정비사업(문현동 산7)
- 도시고속교각 밑 체육시설 정비(문현동 242-2)
- 동네체육시설 운동기구 보수·보강(56개소)

## 바. 특색있는 관광자원 개발 및 관광 활성화

- UN평화문화특구 운영 : 유엔기념공원, 유엔평화기념관, 일제강제동원역사관 등 기관 연계 평화, 문화 프로그램 운영, 특구 사업기간 연장 승인('10~'23)
- KTX 매거진 활용 「UN평화문화특구 및 남구 주요 관광명소」 홍보 : '20. 9월호(총11면)
- 빼빼로데이와 연계한 「틴투워드부산」 전국적 홍보
  - 협약식(롯데제과, 부산 남구, 부산지방보훈청) 개최('20. 9월)
  - 해외참전용사(4개국, 247명) 감사의 선물 발송
  - 빼빼로데이 기획 상품에 홍보문구 삽입, 70만개 판매
- UN평화문화특구 BI 업무표장(특허) 등록('20. 12. 22. 상표권 등록 결정)

## 5. 참여와 소통으로 행복한 남구

### 가. 현장 중심의 소통·공감 행정 구현

- 현장중심 맞춤형 공공갈등 조정 및 해결 : 용당세관 공공개방 시설 유지관리 협의
- 구청장 직소민원실 운영 : 229건 접수, 229건 종결(불가 2건 포함)
- 트램의 지역 전략자원화를 위한 『소통부스』 운영 : 트램의 브랜드화를 위한 주민 캘리그래피 1,047명 참여, SNS인증이벤트 3,968건
- 한방에 바로-콜 안내서비스 운영 : 소상공인 지원 신청 안내, 1,950건
- 세무고충 상담을 통한 납세자 권리보호 : 지방세 부과 및 감면관련 상담 145건
- 구청장 동방문 주민과의 대화 추진 : 전 동 순회방문, 1회 861명 참석, 건의 206건
- SNS로 홍보 다양화 : 기획콘텐츠 제작 및 게시 20건, 페이스북 등 다양한 채널 개설

### 나. 주민참여를 통한 신뢰받는 책임행정 실현

- 부산남구신문 주민 참여 활성화 : 주민참여기사 72건(전체 648건 대비 11.1%)
- 주민참여예산위원회 소위원회 구성(장년·청년·여성·전문가)
- 제6기 주민참여예산위원회 구성 : 37명(민간위원 34, 전문가 3) <전원 민간위원>
- 2021년 예산편성 주민의견 수렴 : 39건 접수, 7건 반영
- 2020년 찾아가는 주민참여 예산학교 : 3회 150명

## 2020. 남구를 빛낸 자랑스러운 일

### ● 중앙기관(10개 분야)

#### ● 최우수

- 상반기 적극행정 우수사례 경진대회 (국무총리실)
- 드림스타트 평가 우수기관 (보건복지부)

#### ● 우 수

- 상반기 지방재정 신속집행 추진실적 (행정안전부)
- 노인일자리 수행기관 평가 (보건복지부)
- 국민행복민원실 우수기관 (행정안전부)
- 제7기 지역보건의료계획 2차년도 평가 (보건복지부)
- 재난안전분야종사자 전문교육관리 (행정안전부)
- 지역사회보장계획 시행계획 결과 평가 (보건복지부)
- 지역사회활센터 성과평가 (보건복지부)

#### ● 특별상

- 전국 지자체 일자리대상 평가 (고용노동부)

### ● 부산광역시(16개 분야)

#### ● 최우수

- 민원제도개선 우수사례 경진대회
- 보건 교육 경연대회
- 도시 및 주거환경정비사업 평가
- 구·군 물가안정관리실적 평가
- 건축행정건실화 평가

## ● 우 수

- 정부합동평가
- 구·군 일자리창출사업 추진평가
- 국가예방접종사업 보건소 평가
- 온(ON)부산 평가
- 도로조명시설 운영관리
- 구강보건사업 평가
- 2020년 지방세 발전포럼 연구과제 평가
- 구·군 폐전지 재활용 실적 종합평가

## ● 장 려

- 상반기 재정 신속집행
- 온(ON) 부산 사업 구(군) SNS 활성화 실적
- 도시기초시설물 선진화 및 도로 유지관리 실태 평가

## ● 외부기관(6개 분야)

- 전국 기초단체장 매니페스토 우수사례 경진대회 최우수 (한국매니페스토실천본부)
- 제2회 구·군 좋은 정책상 수상 (부산참여연대)
- 지방자치행정대상 (지방자치행정대상조직위원회)
- 제1회 대한민국 헌정대상 (대한민국 헌정회)
- 부산여성친화 우수지방단체 (부산광역시 여성단체협의회)
- 희망2020 나눔캠페인 최우수 (부산사회복지공동모금회)



## 제2절 2021년 주요업무계획

### I. 구민중심의 안전한 남구

#### 1. 코로나 시대! 감염병 걱정없는 안전한 도시 조성

##### ● 감염병 신속조치 대응팀 신설

- 목 적 : 위드 코로나 시대 감염병 대응, 신속·선제 조치
- 구 성 원 : 보건, 간호, 의료기술, 운전 등 8명
- 역 할 : 감염병 역학조사, 환자 및 접촉자 통제·관리

##### ● 감염병 확산 방지 역학조사반 운영

- 목 적 : 코로나19 초기 인지, 환자 관리로 지역사회 확산 조기 차단
- 구 성 원 : 3개반 15명
- 역 할 : 확진자 동선 심층 파악·분석, 접촉자 범위 설정

##### ● 함께하는 예방중심 선제적 대응

- 호흡기 전담클리닉 설치·운영
  - 코로나19 의심 호흡기·발열 환자 중심 초기 진료시스템
- 코로나19 전담대응반 운영
- 감염병 지킴이 『생활방역의 날』 및 남구 119 주민방역단 운영
- 어린이 국가예방 접종 및 어르신 폐렴구균 접종 등 예방접종

#### 2. 신뢰받는 재난 대응 체계 구축

##### ● 재난 대응 시스템 구축

- 24시간 재난상황 관리체계 구축, 피해접수·보고체계 일원화
- 재난 보험(풍수해보험, 재난배상책임보험) 가입 확대로 사회안전망 확충
- 재해우려지 안전시설물 설치 및 재난예방공사 추진
- 문현·대남지하차도 차량 차단(경고)시스템 설치

### ● 재해위험지역 조기경보시스템 설치

- 위 치 : 동천 주변지역
- 사업기간 : 2021.3. ~ 7.
- 사 업 비 : 350백만원
- 사업내용 : 계측기, 실시간 모니터링 시스템, 상황전파시스템 설치

### ● UP IoT 지능형 소방용수시설(소화전) 구축

- 위 치 : 소방차량 현장 접근 곤란 지역 200개소
- 사업기간 : 2021년
- 사 업 비 : 4,443백만원
- 사업내용 : 사물인터넷 기반 지능형 소화전 구축

## 3. 주민밀착형 지역사회 안전망 구축

### ● 범죄없는 안전 남구 구현

- 범죄취약지역 방범용 CCTV 확충·관리
- 365일 24시간 실시간 통합관제 및 재난·재해, 범죄취약지 집중 관제

### ● 보행자 중심 주민만족 도로환경 조성

- 교통 안전을 위한 교통체계 개선
- 유엔평화문화거리 보행환경개선사업(2차)
  - 위 치 : 지하철 2호선 경성대·부경대역 일원
  - 규 모 : 용소로7번길 등 9개 도로 L=1.89km
  - 사업기간 : 2020. ~ 2022.
  - 사 업 비 : 3,000백만원(국 1,500, 시 750, 구 750)
  - 사업내용 : 보행환경 개선 및 테마거리 조성 등
- 못골시장 일원 보행환경 개선사업
  - 위 치 : 못골로 못골시장 일원
  - 규 모 : 못골로 등 5개 도로 L=1.3km
  - 사업기간 : 2021. ~ 2023.
  - 사 업 비 : 2,000백만원(국 1,000, 시 500, 구 500)

● 건강 취약지역 건강 인프라 확충

○ 마을건강센터 및 건강생활지원센터 설치·운영

- 사업기간 : 2018. ~ 2022.10.
- 사 업 비 : 3,852백만원

## Ⅱ. 사람으로 복직이는 활기찬 남구

### 1. 희망이 되는 맞춤형 일자리 창출

#### ● 위드 코로나 시대, 창의적 일자리 사업

- 지역산업맞춤형 디지털 일자리 창출 지원(50백만원)
  - 4차 산업혁명과 비대면 시대에 맞춘 디지털 전문인력 양성
  - 콘텐츠 제작활동을 통해 지역 소상공인의 온라인 홍보활동을 통한 지역경제 활성화
- 서비스산업 특화구역 지원사업(120백만원)
  - 부경대 드래곤밸리, 동명대 입주 기업 70개사(조선해양엔지니어링)
  - 특화구역 홍보 자료 제작, 공동교육 및 인력채용, 실무 맞춤형 프로그램 개발 등
- 주민참여형 지역특화 일자리사업(90.5백만원)
  - 미취업, 경력단절 여성들을 대상으로 조향분야 전문가 양성 프로그램 운영
  - 여성인력 맞춤형 교육을 통한 취·창업 연계 및 고용창출 증대
- 예비(초기)창업자 지원육성사업(30백만원)
  - 예비(초기)창업자 대상 창업정보제공, 창업교육, 특강, 컨설팅 등 성공창업 지원
  - 건강한 창업 생태계를 조성 및 코로나시대 언택트 소비문화를 반영한 창업전략 지원

#### ● 취약계층 고용안전망 확대

- 공공근로사업 분기별 시행, 연320명 950백만원
- 지역공동체 일자리사업 반기별 시행, 연80명 605백만원
- 지역방역 일자리 사업(상반기) 시행, 연58명 279백만원

#### ● 사회적경제 생태계 구축

- 사회적기업 인증, 일자리창출, 사업개발비 등 행정·재정적 지원
- 부산사회적경제네트워크 협업 및 컨설팅을 통한 판로 개척

#### ● 온라인 일자리 박람회 개최

- 규 모 : 구인기업 30 ~ 40개 참여
- 사업기간 : 2021년 하반기(2개월간)
- 사업내용 : 구인·구직 실시간 양방향 비대면 박람회

## 2. 지역경제활성화 상생 기반 마련

### ● 부산남구사랑 상품권 오륙도페이

- 종 류 : 선불카드, 지류상품권(1만원권, 5천원권)
- 규 모 : 200억원
- 할 인 율 : 상시 8%(특별한 경우 10%)
- 구매한도 : 1인당 월 40만원
- 골목상권 보호, 상생하는 소비의 선순환 구조 확립

### ● 공공배달앱 “어디go” 사업 확대

- 대 상 : 관내 일반·휴게음식점 약 3,800개소
- 확대대상 : 즉석식품제조업 및 전통시장 배달가능 업소
- 가맹목표 : 1,000개소
- 앱가입비, 주문중개수수료, 광고비 없는 배달앱으로 소상공인 경영부담 완화

### ● 이기대연합시장 주차장 조성

- 위 치 : 용호동 41-4번지
- 규 모 : 옥외주차장 13면 내외(380.8㎡)
- 사업기간 : 2021. 8. ~ 2021. 12.
- 사 업 비 : 2,500백만원
- 운영방법 : 무인주차시스템 설치

### ● 전통시장 노후전선 정비사업

- 대 상 : 2개소 (대연시장, 용호삼성시장)
- 규 모 : 대연시장 73개 점포, 용호삼성시장 27개 점포
- 사업기간 : 2021. 7. ~ 2021. 12.
- 사업내용 : 노후 배전함, 전선, 콘센트 등 교체
- 사 업 비 : 237백만원

### ● 못골골목시장 문화관광형시장 육성사업(1년차)

- 위 치 : 못골골목시장 일원
- 사업기간 : 2021. 2. ~ 2021. 12.
- 사업내용 : 특화상품 개발, 관광지 연계 코스 개발 및 시장 디자인 재생 등
- 사 업 비 : 460백만원



### ● 용호골목시장 노후방송시설 교체

- 위 치 : 용호골목시장 일원
- 사업기간 : 2021. 5. ~ 2021. 7.
- 사업내용 : 노후 통신 케이블, 전선관, 스피커 및 방송 제어 시설 등 교체
- 사 업 비 : 40백만원

### ● 지역기업 방문의 날 운영

- 분기별 관내 중소기업 2~3개 방문
- 기업의 애로 및 건의사항 청취, 기업과 상생의 공감대 형성

## 3. 품격과 감동의 찾고 싶은 평화문화도시

### ● 차별화된 관광도시 도약을 위한 전략 체계 마련

- 체계적이고 종합적인 남구 관광발전 5개년 계획 수립
  - 「관광활성화 방안 연구 용역」 결과 반영(2021. 1월 완료)
  - 지역관광추진조직(DMO) 구성 및 운영
- 다양한 남구 보유자원 활용한 관광콘텐츠 개발 : 트램시티 개발 등 테마코스 운영
  - 야간관광명소 발굴 및 우암동 소막마을 역사투어 개발
  - 트램시티 남구 관광코스 개발 : 오륙도선과 청년평화의 길 연계

### ● 안내체계구축 및 관광수용태세 발굴을 통한 고품격 관광서비스 제공

- 부산형 관광안내표지 표준화 구축사업 참여 및 신규 발굴
- 관광 편의시설 점검 및 정비 : 관광안내표지판, 편의시설 등
- 코리아둘레길(해파랑길, 남파랑길) 관리운영 및 지속 홍보
- 관광가이드북 / 관광지도 / 테마지도 다국어버전 제작 및 배부
- 찾아가는 남구 문화관광해설사 운영 : 11명, 연중

### ● 이기대공원(동생말) 야간경관 개선사업

- 위 치 : 용호동 산1 이기대공원 입구
- 사업기간 : 2020. 12. ~ 2021. 4
- 사업내용 : 야간경관 조명 및 포토존 2종 설치
- 사 업 비 : 126백만원(시비)

### ● 용호부두 수용태세 개선사업

- 위 치 : 용호동 963 용호만 매립부두
- 사업기간 : 2020. 12. ~ 2021. 1
- 사업내용 : 용호부두 조형물, 입간판 등 설치
- 사 업 비 : 19백만원(시비)

### ● 글로벌 해양테마파크 운영 지원

- 오륙도 해파랑길 관광안내소 활성화
  - 외국인 안내 통역원 3명(영·중·일어) 및 관광지 방역 요원 5명 배치
  - 오륙도, 해파랑길 관련 지역 관광기념품 개발 및 판매소 홍보
  - 지역 관광자원 홍보강화를 위한 홍보물 배부
- 오륙도 스카이워크 운영 활성화
  - 부산관광공사, 코레일, 여행사 연계 관광코스 운영 확대
- 오륙도 Sea-side 관광지 조성계획 및 조성사업 시행허가 지원

### ● UN국제컨벤션센터 유치

- 위 치 : 2030부산월드엑스포 부지 내
- 사업기간 : 2018. ~ 2030. (중장기사업)
- 사업내용 : 2030부산월드엑스포와 연계한 남구 지역 내 UN국제컨벤션센터 유치

### ● 평화가 있는 품격있는 지역 축제

- 제24회 UN 평화축제
  - 2021.10월 중 평화공원 일원
  - ※ 코로나19 감염병 확산으로 취소됨

### ● 일상 속 문화예술 향유

- 남구문화원 : 대동골문화센터 연계 고품격 공연 개최
- 문화가 있는 날 : 4 ~ 10월, 매월 마지막 금요일 음악회·체험 미술 등
- 대학로 놀이터 : 5 ~ 10월, 부경대학교 일원, 대학동아리팀 공연 등
- 남구 문화예술회 : 문학작품·서예·미술 등 작품 전시 및 강좌 개최
- 소년소녀합창단/오륙도여성합창단 : 정기연주회 및 합창제 참가 등

### ● 오륙도 스카이워크 관광 활성화

- 위 치 : 용호동 오륙도 스카이워크 일원
- 규 모 : 스카이워크 확장(L=9m→17.7m), 포토존
- 사업기간 : 2020. ~ 2021.
- 사 업 비 : 2,750백만원

### ● 소막마을 테마거리 조성사업

- 위 치 : 우암동 장고개로9번길 일원
- 규 모 : 테마거리 벽화조성(A=800㎡), 소막사 등 우암동 변천사
- 사 업 비 : 100백만원

### ● UN평화문화특구 협업 및 평화콘텐츠 활성화

- UN평화문화특구 기관 연계사업 확대 및 활성화
  - 특구 협업기관 정례회의 개최, 남구신문 특구 소식란 게재 등 정보 공유
  - 평화, 역사, 문화, 예술 특화 프로그램 발굴 및 공동 행사·사업 등 추진
  - 특구 內 기관 통합 홍보 리플릿 및 BI 홍보물 제작
- 라미 사진작가 초청 기획 사진전시회 개최
- UN평화문화특구 홍보 콘텐츠 공모전 개최
- 국제교류 활성화 추진
  - 국제평화도시 남구의 특성을 중심으로 발전적 교류사업 연계추진
- 유엔참전국 국기거리 조성
  - 유엔기념공원 일원 1.1km, 참전국 22개국 국기 48조 연중 상시 계양

### ● 생활체육 저변 확대를 위한 인프라 확충

- 동네(생활)체육시설 확충 및 정비
  - 권역별 체육시설 설치 및 주변 편의시설 설치·보강
  - 체육시설물 수시 점검체계 확보
  - 「찾아가는 현장 토크」 주민 건의사항 추진(체육시설 확충)
- 백운포체육공원 시설 개선
  - 풋살구장(2,3,4구장) 인조잔디 교체, 야구장 및 복합구장 안전시설 설치
  - 테니스장 관람석 증설, 조명 및 캐노피 설치 등
- 동계스포츠 활성화를 위한 남구빙상장 운영
  - 가족빙상 체험, 주말·방학특강 등 수요자 맞춤형 프로그램 운영
  - 프리랜서 우수강사 보강 등 안정적 운영을 위한 인프라 구축

### ● 생활체육 지원을 통한 구민 건강 증진

- 오륙도사랑 걷기축제 (연 2회)
  - 제37회 오륙도사랑 걷기축제 : 5월 중
  - 제38회 오륙도사랑 걷기축제 : 10월 중
- 남구청장배 생활체육 동호인 체육대회 : 5월 중
- 부산시민체육대회 : 10월 중
- 구민 생활체육활동 지원 : 생활체육진흥사업(5개 사업) 지원

### ● 경쟁력 있는 실업보육팀 육성

- 선수단 구성 : 8명(감독 1, 선수 7)
- 선수단 사기양양을 통한 경기력 제고

## 4. 미래 교육중심도시 실현

### ● UN평화문화특구 스마트시티 솔루션 확산사업

- 위 치 : 청년 평화의 길 및 UN평화문화특구 일원
- 사업기간 : 2021. 3. ~ 12.
- 사 업 비 : 18.75억원
- 사업내용
  - 경성대·부경대 대학로 및 방범취약지역 스마트폴 34개소 설치
  - 대연사거리~유엔교차로 스마트 횡단보도 4개소 설치

### ● 어디서나 누리는 평생학습체계 구축

- 지속발전 가능한 학습생태계 구축
  - 18개 평생교육기관 및 17개 학습동아리 운영
  - 평생교육기관 협력으로 특색있는 평생교육사업 발굴
- 평생학습인 양성을 통한 배움 실천
  - 행복(평생)학습센터 운영(100개 강좌), 남구 시민대학(원), 등대빛 아카데미 등
- 다양한 평생학습문화 조성
  - 온라인 평생학습 확대, 제7회 부산 남구 평생학습 박람회 개최 등

### ● 공공도서관 건립

- 위 치 : 우암동 61-4번지 일원
- 규 모 : 연면적 1,817㎡
- 사업기간 : 2019. ~ 2022.
- 사 업 비 : 10,232백만원
- 사업내용 : 문화기반시설 조성, 교육 및 여가생활 증진

### ● 인생후반전지원센터 조성

- 위 치 : 용호동 87-4번지(환경공단 사택 부지)
- 규 모 : 연면적 1,643㎡
- 사업기간 : 2020. ~ 2022.
- 사 업 비 : 4,000백만원
- 주요시설 : 일자리종합지원센터, 상담실, 북카페, 강당, 강의실 등

### III. 삶이 풍요로운 행복한 남구

#### 1. 지역특화 남구형 뉴딜 추진

##### ● 하이브리드 그린 뉴딜 지중화

- 위 치 : 무가선 저장트램 오륙도선 구간
- 규 모 : L=1.9km
- 사업기간 : 2021. ~ 2025.
- 사 업 비 : 9,000백만원
- 사업내용 : 트램구간 내 배전선, 통신선 지중 매립

##### ● 도로 내 스마트 빗물받이 자동개폐 시스템 구축

- 위 치 : 무가선 저장트램 오륙도선 구간
- 규 모 : 도로 내 스마트 빗물받이 설치 N=100개소
- 사업기간 : 2021. 하반기
- 사 업 비 : 200백만원 (개소당 2백만원)
- 사업내용 : 도로 내 스마트 빗물받이 설치로 악취 차단 및 도로침수 예방

##### ● 도시에 그린숲 프로젝트(동명오거리·우암로 도시 숲)

- 위 치 : 용당동 483-13번지 일원 등 2개소 (동명오거리 교통섬, 우암로)
- 규 모 : A=700㎡ (L=0.5km, B=1 ~ 30m)
- 사업기간 : 2021.1. ~ .6.
- 사 업 비 : 250백만원
- 사업내용 : 그늘나무 식재, 식재기반 및 가로화단 조성 등

##### ● 제2국민체육센터 제로에너지 시설 조성

- 위 치 : 용호동 895-3번지 제2국민체육센터 (건립 중)
- 규 모 : 연면적 5,645㎡, 지하1층/지상2층
- 사업기간 : 2020. ~ 2023.
- 사 업 비 : 1,000백만원
- 사업내용 : 에너지자립률 40% 이상 확보, 신재생태양광(PV)등 설치



## 2. 사람과 자연이 공존하는 녹색공간 조성

### ● 도심 속 다양한 녹지공간 조성 및 유지관리

- 꽃내음 나는 도시 조성
  - 관내 전역 팬지 등 120,000본 식재, 126백만원
  - 오감만족 평화공원 국화작품 등 조형물 40여점 전시, 95백만원
  - 명품가로 조성, 꽃벽, 가로등 걸이화분 1,000개소 설치, 130백만원
  - 이기대 자연마당 야생화 13종 10,000본 보식, 10백만원
- 녹지공간 확충 및 관리
  - 녹음이 풍부한 가로수길 우암로 등 6개 노선 조성, 20백만원
  - 백운포 체육공원 녹색공간 정비 및 확충, 20백만원
  - 우암동도시숲 배수로 정비 등 150백만원
  - 소공원, 어린이공원 수목 및 시설물 정비 등 40백만원

### ● 쾌적하고 편안한 녹색힐링공간

- 산림휴양공간 조성
  - 위 치 : 황령산, 장자산 등 관내 8개 산지 일원
  - 사업기간 : 2021.1 ~ 12.
  - 사 업 비 : 1,205백만원
  - 사업내용 : 숲길조성, 산림 내 편의시설 설치, 숲 가꾸기 등
- 당곡공원 안심산책로 조성
  - 위 치 : 대연동 산202-1번지 일원
  - 규 모 : A=500m<sup>2</sup>
  - 사업기간 : 2021.1. ~ 6.
  - 사 업 비 : 150백만원
  - 사업내용 : 당곡공원 도로 포장 및 차선도색, 산책로 설치 등

### ● 용호부두 개방부지 활용 친수공간 조성

- 위 치 : 남구 용호동 5-5번지 일원(용호부두)
- 기 간 : 2021. 2월 ~ 4월
- 규 모 : 친수공간조성 A=16,450m<sup>2</sup>
- 총사업비 : 400백만원
- 사업내용 : 바닥정비, 도막포장, 식재조성 등

### ● 구 청사 광장 내 테마정원 조성

- 위 치 : 남구청 청사 앞 잔디광장
- 규 모 : A=1,100㎡
- 사업기간 : 2021.1. ~ 6.
- 사 업 비 : 300백만원
- 사업내용 : 수목식재, 편의시설물 설치 등

## 3. 더불어 행복한 지역사회 복지기반 구축

### ● 참여하고 함께하는 희망복지

- 지역사회보장협의체 활성화
- 민·관 협력으로 빈틈없는 복지서비스 지원
- 찾아가서 보살피는 복지사업
  - 촌촌복지단 운영, 복지사각지대 발굴·지원
  - 365일 스마트 희망시그널 사업, 1인가구 안부 확인
  - IoT 비대면 고독사 예방서비스 시범사업
- 이웃과 함께하는 옥상텃밭『공유밥상공동체』LH매입임대 연립주택 6개동 운영
- 함께하는 이웃돕기
  - 오륙도 5,600원 모금, 동행 푸드마켓 및 기초푸드뱅크, 기부식품 제공 등

### ● 취약계층 맞춤형 복지지원

- 기초수급자 생계급여, 수급자 및 차상위계층 정부 양곡 택배비 지원
- 양질의 일자리 제공을 위한 자활능력 향상
- 저소득층 청년 취·창업 장려 복지컨설팅 운영

### ● 꿈나무지원복합센터 건립

- 위 치 : 대연동 317-5번지
- 규 모 : 연면적 3,814㎡, 지하1층/지상4층
- 사업기간 : 2019. ~ 2023.
- 사 업 비 : 13,463백만원
- 사업내용 : 국공립어린이집, 다함께돌봄센터, 육아종합지원센터 등

### ● 문현노인복지관 건립

- 위 치 : 문현동 205-18번지 일원
- 규 모 : 연면적 939㎡, 지상5층
- 사업기간 : 2016. ~ 2021.12.
- 사 업 비 : 6,100백만원
- 주요시설 : 물리치료실, 경로식당, 체력단련실, 프로그램실, 여가실 등

### ● 주민 중심 복지서비스 강화

- 일하는 기쁨, 행복가득 어르신 공익활동 지원
  - 사업기간 : 2021.1. ~ 12.
  - 수행기관 : 남구노인복지관, 남구종합사회복지관 등 6개 기관
  - 사 업 비 : 14,564백만원
  - 서비스유형 : 공익활동형, 사회서비스형, 시장형, 취업알선형
- 쾌적하고 안전한 노인이용시설 기능 확충
  - 경로당 및 이용시설 노후·불량 시설(물) 개·보수 등
  - 189개소 (경로당 174, 노인교실 13, 기타이용시설 2) 대상
- 장애인 자립과 생활안정 복지서비스 제공
  - 활동보조 및 재활서비스, 관공서·복지시설·학교 등 29개소 행정업무보조 일자리 지원 등

### ● 아이가 행복한 아동친화 도시

- 출생아 출산장려금 50만원 및 만7세미만 아동 월 10만원 지급
- 결식우려아동 급식비 단가 인상 (5,000원→7,000원)
- 지역아동센터(17개소)와 다함께돌봄센터(2개소) 운영
- 학대·방임 등 피해아동 및 아동생활시설 지원
- 믿고 맡기는 안전한 어린이집
  - 어린이집 135개소, 열린어린이집 선정, 부모 모니터링단 운영 등
  - 전자출결시스템, 통학차량 점검, 영양, 급식, 활동공간 관리 지도

### ● 가족 친화, 행복한 가정환경 조성

- 한부모가족 자립지원 및 다문화가족 건강지원사업 운영
- 안심귀갓길, 그림자조명 및 비상벨 설치 3개소 조성
- 안전한 주거환경, 여성1인가구 현관문 보조키 등 홈세트 50가구 지원
- 여성대회 및 여성지도자 리더십 등 여성단체 지원

## 4. 사람중심 소통과 공감의 참여 규정

### ● 주민참여 확대 소통·공감 행정 실현

- 주민과 함께하는 소통박스 운영(연중)
  - 무가선티램 오륙도선 대민 홍보 및 구정정책에 대한 주민의견 수렴
- 구청장 직소민원실 운영 (평일10:00 ~ 16:00)
  - 달리는 구청장실(소통카)운영
- 공공갈등 예방 및 갈등관리 역량강화
  - 갈등관리소통심의위원회, 갈등조정협의회 등 심의·자문 등
- 『소통365일』 구민과 함께하는 현장행정
  - 주민설명회, 동장 일일순찰 확행, 여론수렴·구민 소통채널 강화
- 주민참여형 감찰 : 주민감사청구제, 명예·시민감사제 등

### ● 구민 맞춤형 소통채널 다양화

- 홍보전략 다양화를 통한 구민소통 활성화
  - 대중 홍보효과 높은 인플루언서 출연 콘텐츠 온·오프라인 활용
  - SNS 서포터즈 홍보콘텐츠 제작·게시, 댓글, 공유 등 주민참여 확대
- 구민소통 체감만족 부산남구신문 발간
  - 모바일 부산남구신문 발행, 뉴미디어 독자층 확대
  - 자유기고, 명예기자, 독자 참여마당 활성화로 주민참여 지면 확대

### ● 주민 만족, 감동과 신뢰의 민원행정

- 주민 감동 서비스 실현
  - 사회배려대상 전담창구 운영 : 노약자, 장애인, 임산부, 외국인 등
  - 무료법률상담실 상설 운영 : 매월 2,4주 월요일
  - 민원 편의시책 추진 : 민원후견인제 운영, 민원편람 실시간 정비
- 주민 신뢰 서비스
  - 가족관계 상담민원 전담반 운영, 처리결과 SMS 통보
  - 민원처리 신속·공정성 제고 : 처리단축률 향상, 지연민원제로화, 착오보상제 등

## IV. 미래를 선도하는 희망찬 남구

### 1. 밝은 미래를 여는 성장기반 구축

#### ● 미래성장 전략사업 창출

- 부산국제금융센터 3단계 개발 기반 지역발전 특화사업 추진
  - BIFC 3단계 개발계획에 따른 공공기관 추가 이전 추진
- 4차산업혁명 대비 남구 비전 제시, 사람중심 미래 전략사업 발굴
- 4차산업혁명 선도추진단 운영, 미래 신사업 자문·검토 등
- 드론 관련 사업 발굴, 산학협력 체계 구축 등
- 대학과 함께 지역사회 상생·협력 지원사업 추진, 사회공헌 플랫폼 구축

#### ● 무가선 저상트램 오류도선 실증노선

- 위 치 : 경성대 ~ 부경대 ~ TBN교통방송국 ~ 남부운전면허시험장 ~ 이기대 입구
- 규 모 : L=1.9km, 정거장 5개소, 차량기지 1개소  
(연장노선 3.25km 부산광역시 도시철도망 구축계획 변경안 포함)
- 사업기간 : 2019. ~ 2023.
- 사 업 비 : 48,700백만원

#### ● 해양산업클러스터 활성화

- 위 치 : 우암동 우암부두 일원
- 규 모 : A=178,679㎡ [기반시설, 지원시설(관리동, 연구동)]
- 총사업비 : 24,076백만원
- 정부지원시설 현황

| 사업명                                 | 규모              | 사업비(백만원) |
|-------------------------------------|-----------------|----------|
| 부산마리나비즈센터<br>(2023. 12. 준공)         | A = 20,158㎡, 5층 | 48,000   |
| 우암부두 지식산업센터<br>(2022. 12. 준공)       | A = 6,000㎡, 7층  | 27,400   |
| 친환경 수소연료선박 R&D플랫폼<br>(2022. 12. 준공) | A = 5,000㎡, 5층  | 39,900   |

### ● 생활밀착형 국민체육센터 건립

- 위 치 : 용호동 895-3번지 일원 (백운포 체육공원)
- 규 모 : 연면적 5,645㎡, 지하1층/지상2층
- 사업기간 : 2020.1. ~ 2023.4.
- 사 업 비 : 17,904백만원
- 사업내용 : 다목적 체육관, 수영장, 작은도서관 등

### ● 남구 시설관리공단 설립

- 공공시설의 효율적·전문적 관리, 지역일자리 창출 등
- 사업기간 : 2018. ~ 2021.
- 사업내용 : 체육시설, 관광시설, 주차시설 등 총8개 시설

### ● 용호부두 재개발

- 위 치 : 용호동 5-17번지 일원
- 규 모 : A=128,445㎡
- 사업기간 : 2020. ~ 2028. (2022.1. 1단계 착공 예정)
- 사 업 비 : 378,000백만원
- 사업내용 : 미래산업 창출센터, 청년창업센터, 공공복합타운 등

### ● 부산외대 이전부지 개발

- 위 치 : 용호동 5-17번지 일원
- 규 모 : A=128,445㎡
- 사업기간 : 2020. ~ 2028. (2022.1. 1단계 착공 예정)
- 사 업 비 : 378,000백만원
- 사업내용 : 미래산업 창출센터, 청년창업센터, 공공복합타운 등



## 2. 구민 중심, 모두가 행복한 균형발전

### ● 상생문헌 마실로드 프로젝트

- 위 치 : 문헌동 546-42번지 일원
- 규 모 : A=209,900㎡
- 사업기간 : 2021. ~ 2024.
- 사 업 비 : 264,600백만원
- 사업내용
  - 주거재생 : 노후주거 개선, 빈집 정비
  - 공동체 회복 : 공동체 플랫폼 조성, 마을 집수리단, 문헌 마을 공방 등
  - 마을복지증진 : 복지플랫폼 조성, 마을 경로당 증축
  - 마을상권 활성화 : 문헌골목마실로드, 문헌상생협약상가 지원 등
  - 마을연결 보행편의증진 : 문헌 이음길 조성, 문헌 숲길 정비 등

### ● 용호 대가족 프로젝트

- 위 치 : 용호동 521번지 일원
- 규 모 : A=54,598.5㎡
- 사업기간 : 2020. ~ 2022.
- 사 업 비 : 16,174백만원
- 사업내용 : 마을플랫폼 조성, 마을생활문화센터 조성, 집수리 사업 등

### ● 주민 만족, 함께하는 복합청사 건립

- 용호2동 복합청사 (2022.12.준공)
  - 위 치 : 용호동 543-10번지 일원
  - 규 모 : 연면적 2,300㎡, 지하1층/지상5층
  - 사 업 비 : 8,022백만원
  - 주요시설 : 행정복지센터, 생활문화센터, 작은도서관, 다함께돌봄센터
- 용당동 복합청사 (2023.5.준공)
  - 위 치 : 용당동 460-6번지 일원
  - 규 모 : 연면적 2,510㎡, 지하1층/지상5층
  - 사 업 비 : 11,850백만원
  - 주요시설 : 행정복지센터, 건강생활지원센터, 생활문화센터, 작은도서관, 다함께돌봄센터

- 우암동 복합청사 (2022.10.준공)
  - 위 치 : 우암동 152-1번지 일원
  - 규 모 : 연면적 1,760㎡, 지상6층
  - 사 업 비 : 8,062백만원
  - 주요시설 : 행정복지센터, 건강생활지원센터, 생활문화센터
- 문현 지하보도 엘리베이터 설치 (2021.12.준공)
  - 위 치 : 문현3,4동 문현지하보도
  - 규 모 : 지하보도 엘리베이터 설치 (2개소)
  - 사업기간 : 2020. ~ 2021.12.
  - 사 업 비 : 2,000백만원
- 성동초등학교 인근 도로편의시설 설치 (2021.8.준공)
  - 위 치 : 문현2동 500-6번지 성동초등학교 일원
  - 규 모 : 에스컬레이터(L=40m, B=3m, H=5m) 설치
  - 사업기간 : 2020. ~ 2021.8.
  - 사 업 비 : 800백만원
- 구민 소통의 길 조성
  - 위 치 : 못골로 16 ~ 40 일원
  - 규 모 : 보도 확장(L=420m, B=1.5m, →3 ~ 5m), 전선지중화
  - 사업기간 : 2020. ~ 2021.8.
  - 사 업 비 : 3,250백만원
- 용호1배수지 주민편의시설 및 휴게공간 조성
  - 위 치 : 못골로 16 ~ 40 일원
  - 규 모 : 보도 확장(L=420m, B=1.5m, →3 ~ 5m), 전선지중화
  - 사업기간 : 2020. ~ 2021.8.
  - 사 업 비 : 3,250백만원

### 3. 청년주도 정책기반 구축

#### ● 남구 청년 정책기본계획 수립 (2021.8.완료)

- 대 상 : 만18세 ~ 39세 청년
- 사 업 비 : 21백만원

## ○ 내 용

- 정책연구, 기본현황 조사 및 실태·특성·청년정책 수요조사 분석
- 기본계획 수립방향 및 세부 추진전략 제안, 특색있는 정책 발굴
- 전문가 자문, 공청회, 청년 회의 등

## ● 청년 소셜리빙랩 운영

○ 대 상 : 만18세 ~ 39세 청년(최소 3인이상 팀 구성)

○ 사업기간 : 2021.4 ~ 12.

## ○ 내 용

- 지역사회 문제해결, 청년 생활실험 및 활동비 지원
- 프로젝트 발굴, 전문가 교육·멘토링, 아이디어 경연대회
- 청년 사회참여 역량강화, 취·창업 도전 기회 제공

## ● 미래의 주역 청년지원 사업

○ 청년 대상 공모사업 컨설팅 지원(2021.3 ~ 10.), 12백만원

- 취·창업 컨설팅 필요 남구 거주 청년(만18 ~ 39세)
- 공모전 노하우, 가이드라인 제시, 분야별 역량개발, 전담 멘토 지정
- 사업계획서 작성법, 스피치 교육, 모듬 구성 지원 등 컨설팅 및 멘토링

○ 청년이 만드는 『청년정책 아이디어 공모전』(2021.5 ~ 9.)

- 청년정책에 관심있는 청년단체
- 청년의 다양한 삶의 질 향상을 위한 새로운 청년 정책
- 코로나19 관련 어려움을 겪는 청년 대상 극복 정책

## ● 청년주도의 정책기반 구축 및 맞춤형 정책 지원

○ 기업과 청년이 함께 성장하는 ‘지역주도형 청년일자리 사업’ 추진

- 「드래곤밸리 청년 일자리 프로젝트」, 「친환경선박 청정연료시스템 S/W기반 기술인력」, 「디지털 콘텐츠 디자이너 매칭 일자리 사업」 총 3개 사업 총 52명 채용

○ 창작·창업 지원 청년창조발전소 운영 활성화 및 청년 프로그램 운영

- 12개 창업기업 40여명 입주, 청년 역량강화 프로그램 운영 지원

○ 청년 대상 공모사업 컨설팅·멘토링 지원 : 남구 거주 청년 60명(5명씩 12팀)

○ 청년문제 공감과 해결을 위한 창의적 청년정책 발굴 : 청년정책 아이디어 공모전 개최

○ 청년의 참여기회 보장 및 정책 참여 활성화

- 청년정책위원회 및 청년정책협의체 청년정책네트워크 출범·운영

## 제3절 2021년 주요투자사업

### ■ 건설·건축 분야 (16개 사업 64,609백만원)

(단위 : 백만원)

| 사 업 명                      | 사업기간                      | 사 업 내 용  | 사업비    | 비고 |
|----------------------------|---------------------------|--|--------|----|
| 부산항 연계수송 도로개설              | 2020.5. ~ 2021.3.         | 도로개설 L=2,757m, B=10m                             | 33,800 |    |
| 우암동 장고개로 9번길 일원 도로개설       | 2020.4. ~ 2021.2.         | 도로개설 L=180m, B=10m                               | 6,000  |    |
| 우암동 12통(양달로)주변 도로개설        | 2020.5. ~ 2021.3.         | 도로개설 L=100m, B=10m→20m                           | 4,500  |    |
| 대연3동 새부산유치원 일원 도로개설        | 2019. ~ 2021.             | 도로개설 L=207m, B=6m                                | 2,400  |    |
| 대연3동 용소부락지내 소방도로개설         | 1996. ~ 2021.             | 도로개설 L=94m, B=6 ~ 10m                            | 8,785  |    |
| 문현3동 대원맨션 일원 도로개설          | 2020. ~ 2021.             | 도로개설 L=80m, B=8 ~ 10m                            | 1,200  |    |
| 김중호우피해 도로시설물(사면,도로 등) 재해복구 | 2020.8. ~ 2021.3.         | 사면복구 : 천주교 공동묘지 등 3개소<br>도로복구 : PPG 코리아 일원 등 5개소 | 735    |    |
| 성동초등학교 인근 도로 편의시설 설치       | 2020. ~ 2021.             | 에스컬레이터 설치 1식                                     | 800    |    |
| 문현지하보도 내 엘리베이터 설치          | 2020. ~ 2021.             | 엘리베이터 설치 2개소                                     | 2,000  |    |
| 남구관내 분류식 하수관로 확충사업         | 2015. ~ 2030.<br>(장기계속추진) | 오수관로 신설 L=161km                                  | 1,600  |    |
| 대연천 시점부 벽천분수 조성공사          | 2020.8. ~ 2021.4.         | 벽천분수 조성 1식                                       | 150    |    |
| 용호1배수지 주민편의시설 및 휴게공간 조성    | 2020.1. ~ 2021.12.        | 계단데크 L=58.7m, 벤치(10),<br>운동기구(8) 등               | 300    |    |
| 남구 수영로 일원 지반침하 대책 수립       | 2021.                     | 지반침하 원인분석 용역 1식                                  | 200    |    |
| 지반침하대응 노후 하수관로 정비사업        | 2021. ~ 2030.<br>(장기계속추진) | 하수관로 정비 L=5km                                    | 1,000  |    |
| 스마트 빗물받이 자동개폐시스템 구축        | 2021.                     | 스마트 빗물받이 신설 N=60개소                               | 200    |    |
| 오륙도 선착장 일원 연안정비사업          | 2021.                     | 소파제 정비 L=60m                                     | 939    |    |
| 부산공고 주변 보도정비공사             | 2020. ~ 2021.             | 보도 확장 및 정비<br>L=70m, B=2.0m                      | 170    |    |

## ■ 안전·교통·도시 분야 (18개 사업 394,807백만원)

(단위 : 백만원)

| 사 업 명                         | 사업기간              | 사 업 내 용                                       | 사업비     | 비고 |
|-------------------------------|-------------------|---|---------|----|
| 무가선 저상트램 오륙도선 실증노선            | 2019. ~ 2023.     | L=1.9km, 정거장(5), 차량기지(1), 용소삼거리(경성대) ~ 이기대 입구 | 48,700  |    |
| 구민 소통의 길 조성사업                 | 2020. ~ 2021.     | 보도확장 L=420m<br>B=1.5m→3.0m ~ 5.0m             | 3,250   |    |
| 유엔평화문화거리 보행환경개선(2차)           | 2020. ~ 2022.     | 용소로7번길 등 9개도로 L=1.89km                        | 3,000   |    |
| 못골시장 일원 보행환경개선사업              | 2021. ~ 2023.     | 못골로 등 5개 도로<br>L=0.81km(전체 L=1.3km)           | 75      |    |
| 수영로 일원 보행환경 개선                | 2020. ~ 2024.     | 보도정비 L=3.7km, B=10m(양측)                       | 3,000   |    |
| 이기대연합시장 공영주차장                 | 2020. ~ 2021.12.  | 지평식 27면, A=779㎡                               | 2,600   |    |
| 이기대연합시장 주차환경개선                | 2021.             | 용호1동 골목시장, 용호삼성시장 인근 무인주차 옥외주차장 설치            | 2,500   |    |
| 문현동 도시재생뉴딜사업 (상생문현 마실로드 프로젝트) | 2021. ~ 2024.12.  | 문현 이음길, 골목 마실로드 등<br>A=209,900㎡               | 264,600 |    |
| 용호2동 도시재생 뉴딜사업 (용호대가죽 프로젝트)   | 2020. ~ 2022.     | 용호동 521번지 일원<br>A=54,598.5㎡                   | 16,174  |    |
| 소막사 원형복원 및 복합커뮤니티센터 조성        | 2020. ~ 2021.     | 우암동 189-1123번지 일원<br>1동, 1층 연면적 334.1㎡        | 840     |    |
| 용호2동 복합청사 건립                  | 2020. ~ 2022.12.  | 연면적 2,300㎡ 지하1/지상5                            | 8,022   |    |
| 용당동 복합청사 건립                   | 2019. ~ 2022.12.  | 연면적 2,510㎡ 지하1/지상5                            | 10,556  |    |
| 우암동 복합청사 건립                   | 2018. ~ 2022.10.  | 연면적 1,760㎡, 지상6                               | 8,062   |    |
| 남구청 별관 건립                     | 2019. ~ 2022.4.   | 연면적 2,350㎡, 지상7                               | 7,329   |    |
| 재해위험지역 재난대응 조기경보시스템 설치        | 2021.3. ~ 2021.7. | 동천주변 계측기, 실시간 모니터링 시스템 등 설치                   | 350     |    |
| +UP IoT지능형 소방용수시설(소화전)구축      | 2021.             | IoT 소화전, 통합관리시스템 등                            | 4,443   |    |
| 하이브리드 그린 뉴딜 지중화 사업            | 2021. ~ 2025.     | 트램구간 내 전선 지중매립<br>L=1.9km                     | 9,000   |    |
| 공공시설물 내진보강                    | 2021.             | 대연5동, 문현2동 행정복지센터                             | 381     |    |

## 녹지·환경 분야 (5개 사업 4,905백만원)

(단위 : 백만원)

| 사 업 명                                  | 사업기간              | 사 업 내 용  | 사업비   | 비고 |
|--|-------------------|--|-------|----|
| 용호만 저서환경 복원사업                          | 2020.8. ~ 2021.3. | A=6.93km <sup>2</sup> , 용호만 해양<br>정화·복원                          | 3,000 |    |
| 도시에 그린숲 프로젝트<br>(동명 오거리·우암로 도시숲)       | 2021.1. ~ 6.      | A=700m <sup>2</sup> , 식재기반 및 가로화단<br>조성, 그늘나무 식재 등               | 250   |    |
| 산림휴양 공간 조성                             | 2021.1 ~ 10.      | 황령산, 장자산 등 관내 8개 산지<br>숲길 조성, 산림 내 편의시설 설치 등                     | 1,205 |    |
| 당곡공원 안심산책로 조성                          | 2021.             | A=500m <sup>2</sup> 도로포장 및 차선도색,<br>산책로 설치                       | 150   |    |
| 구청사 광장 내 테마정원 조성                       | 2021.1 ~ 12.      | A=1,100m <sup>2</sup> , 수목식재,<br>편의시설물 설치 등                      | 300   |    |
| 미세먼지 저감사업 추진<br>(미세먼지 신호등, 미스트, 개수대 등) | 2021.             | 신호등, 미스트(8개소)<br>→ 공원 등 유동인구 많은곳<br>개수대(4개소)<br>→ 공공공원 및 어린이 놀이터 | 105   |    |

## ■ 문화·체육·관광·복지 분야 (15개 사업 77,463백만원)

(단위 : 백만원)

| 사 업 명                    | 사업기간               | 사 업 내 용  | 사업비    | 비고 |
|--------------------------|--------------------|--|--------|----|
| 오륙도 스카이워크 관광활성화 사업       | 2020.1. ~ 2021.12. | 스카이워크 확장(L=9m→17.7m), 포토존 설치                               | 2,750  |    |
| 소막마을 테마거리 조성사업           | 2020.1. ~ 2021.6.  | 테마거리 벽화조성 A=800㎡   | 100    |    |
| 생활밀착형 제2국민체육센터           | 2020. ~ 2023.4.    | 연면적 5,645㎡ 지하1/지상2   | 17,904 |    |
| 우암동 공공도서관 건립             | 2019. ~ 2022.      | 연면적 1,817㎡   | 10,232 |    |
| UN평화문화특구 스마트시티 솔루션 확산 사업 | 2021.              | 경성대·부경대 대학로 및 UN평화문화특구 첨단 스마트 스트리트 조성                      | 1,875  |    |
| 클라우드 플랫폼 구축 및 통합스토리지도입   | 2021.1. ~ 6.       | 원격지 백업장비 및 노후 스토리지 교체 등                                    | 241    |    |
| 건강취약지역 건강인프라 확충          | 2018. ~ 2022.10.   | 건강생활지원센터(2), 마을건강센터(1)                                     | 3,852  |    |
| 문현 노인복지관 건립              | 2016. ~ 2021.12.   | 연면적 939㎡, 지상5층   | 6,100  |    |
| 어르신 공익활동지원사업             | 2021               | 어르신 일자리·사회화동 지원 (공익형, 시장형 등)                               | 14,564 |    |
| 경성어린이집 그린리모델링            | 2020.9. ~ 2021.2   | 폐열회수형 환기장치, 방수공사, Cool-roof 설치                             | 154    |    |
| 꿈나무지원복합센터 건립             | 2019. ~ 2023.      | 연면적 3,814㎡, 지하1/지상4  | 13,463 |    |
| 지역산업맞춤형 일자리창출 지원사업       | 2021.              | 인공지능, 핀테크 등 4차산업 맞춤형 교육                                    | 170    |    |
| 공공미술 프로젝트 추진             | 2020. ~ 2021.      | 평화공원 내 아트벤치 9점 설치  | 400    |    |
| 달맞이·UN평화축제               | 2021.              | 기원제, 평화음악회, 박람회 등  | 269    |    |
| 관광수용태세 개선사업              | 2021.              | 용호부두 수용태세 개선<br>이기대 동생말 야간경관 개선                            | 145    |    |
| 인생후반전지원센터                | 2020. ~ 2022.      | 일자리종합지원센터, 상담실, 강의실 등                                      | 4,000  |    |
| 오륙도페이 발행                 | 2021.              | 발행규모(200억) 선불카드, 지류상품권                                     | 2,533  |    |
| 국민체육센터 개·보수              | 2021.              | 수영장 등 내부 개선 및 노후보일러 교체                                     | 400    |    |
| 남구종합사회복지관 개보수 공사         | 2020. ~ 2021.      | 남구종합사회복지관 3개동(1,2,4동) 내·외부 전기, 소방, 건축공사 등<br>연면적 1,961.29㎡ | 1,000  |    |
| 감만종합사회복지관 정비             | 2021.              | 감만종합사회복지관 마당 바닥면 정비, 내부 도색, 냉난방기 교체                        | 110    |    |



**2**<sub>부</sub>

**분야별 성과**



# 제1장\_ 기획전략

제1절 기획행정

제2절 재무행정

제3절 소통감사

제4절 미래성장



# 제 1 절 기획행정

## 1. 구정기획

### 가. 구정계획 수립

구정계획은 당해연도 구정의 기본방향 및 주요 역점시책을 근간으로 수립되는 구정의 기본 계획으로써, 매년 계획을 수립·추진하는 주요시책 및 투자사업이다.

#### 1) 기본방향

- 구정 운영방침, 구청장 공약사업 등을 근간으로 부서·업무간의 연계성을 유지하여 현실성 있게 수립
- 주민참여, 정보 및 데이터 개방, 소통·협력의 혁신체계 확립
- 주민을 감동시키는 주민만족 행정 및 생산적·효율적인 맞춤형 행정 추구
- 주민의 생명과 재산보호 및 건강증진 등 주민 삶의 질을 높이는 안전하고 살기 편한 생활공간 확충
- 미래남구 발전 및 구정목표 실현을 위한 역점사업 중점 추진

#### 2) 수립과정

- 부서별 주요업무보고회 : 현안 및 구상사업 반영 (11월), 구청장 주재
- 주요업무계획 수립 : 부서별 주요업무보고 사항 반영 (12월)
  - 구정 설명회 및 동 업무보고회 개최, 구의회 보고

#### 3) 주요내용

- 구 정 현 황 : 일반현황, 행정조직, 재정현황, 지역특성 등
- 구정 주요성과 : 주요 추진실적, 외부기관 평가사항(기관표창 등)
- 올해 구정계획 : 구정목표 및 방향, 주요현안, 투자사업 등

| 구 정 비 전 | 평화가 미래다 사람이 희망이다<br>새로운 백년의 비전, 세계평화특구 남구   |
|---------|---|
| 구 정 목 표 | <ul style="list-style-type: none"> <li>● 문화와 관광의 평화도시</li> <li>● 사람중심의 행복도시</li> <li>● 안전하고 쾌적한 청정도시</li> <li>● 도시재생을 통한 균형발전</li> <li>● 소통과 섬김의 열린 구정</li> </ul> |

## 나. 민선7기 구청장 공약사항 추진

민선7기 구청장 공약사항은 총 5대 분야 26건으로 2020년 말 기준, ‘구청장 집무실을 청사로 비로 이전’, ‘교육경비 예산 2배 확충’ 등 총 18개 사업을 완료(추진율 69%)하였다. 미완료 8개 사업은 추진중이거나 중·장기 프로젝트 사업으로 원활한 이행을 위해 전 행정력을 집중하여 매진하고 있다.

| 분야 및 사업명                      | 추진 기간 |     |     |     |     |    | 추진 상황 |           |     |
|-------------------------------|-------|-----|-----|-----|-----|----|-------|-----------|-----|
|                               | '18   | '19 | '20 | '21 | '22 | 이후 | 이행 완료 | 이행 후 계속추진 | 추진중 |
| 총 계(26개)                      | 3     | 7   | 1   | 3   | 9   | 3  | 11    | 7         | 8   |
| <b>I. 문화와 관광의 평화도시</b>        |       |     |     |     |     |    | 2     |           | 2   |
| 1. UN국제컨벤션센터 유치               |       |     |     |     |     |    |       |           | ○   |
| 2. 교육경비 예산 2배 확충              |       |     |     |     |     |    | ○     |           |     |
| 3. 평생학습 지원을 위한 남구시민대학원 개설     |       |     |     |     |     |    | ○     |           |     |
| 4. 권역별 공공도서관 조성 및 작은도서관 활성화   |       |     |     |     |     |    |       |           | ○   |
| <b>II. 사람 중심의 행복도시</b>        |       |     |     |     |     |    | 3     | 3         | 4   |
| 1. 사람에 투자하는 ㈜부산남구미래 설립        |       |     |     |     |     |    |       |           | ○   |
| 2. 더불어 함께 잘사는 공공안심상가 조성       |       |     |     |     |     |    |       |           | ○   |
| 3. 중장년층 노후자원을 위한 인생후반전지원센터 조성 |       |     |     |     |     |    |       | ○         |     |
| 4. 남구시설관리공단 설립, 공공일자리 창출      |       |     |     |     |     |    |       |           | ○   |
| 5. 남구형 Community Care 모델 개발   |       |     |     |     |     |    | ○     |           |     |
| 6. 남구꿈나무종합지원센터 건립             |       |     |     |     |     |    |       |           | ○   |
| 7. 어르신 공익활동사업 지원              |       |     |     |     |     |    |       | ○         |     |
| 8. 여성과 아이가 행복한 시책 도입          |       |     |     |     |     |    | ○     |           |     |
| 9. 경로당 주치의제 도입                |       |     |     |     |     |    | ○     |           |     |
| 10. 건강취약지역 건강인프라 확충           |       |     |     |     |     |    |       | ○         |     |
| <b>III. 안전하고 쾌적한 청정도시</b>     |       |     |     |     |     |    | 2     | 2         |     |
| 1. 오륙도선·유엔평화선 신고통수단 도입 추진     |       |     |     |     |     |    |       | ○         |     |
| 2. 교통난, 주차난 해소를 위한 특단의 대책 마련  |       |     |     |     |     |    |       | ○         |     |
| 3. 도시공원일몰제(이기대공원·황령산) 대응      |       |     |     |     |     |    | ○     |           |     |
| 4. 재난안전담당관 제도 도입              |       |     |     |     |     |    | ○     |           |     |
| <b>IV. 도시재생을 통한 균형발전</b>      |       |     |     |     |     |    | 1     | 2         | 2   |
| 1. 외대부지 활용, 산학융합지구 조성         |       |     |     |     |     |    |       |           | ○   |
| 2. 해양산업클러스터 활성화 및 항만도시 재생     |       |     |     |     |     |    |       | ○         |     |
| 3. 문현지구, 해양·기술금융 거점 육성        |       |     |     |     |     |    | ○     |           |     |
| 4. 남구형 도시재생 프로젝트 추진           |       |     |     |     |     |    |       | ○         |     |
| 5. 미집행도로 개설, 도로확장 등 추진        |       |     |     |     |     |    |       |           | ○   |
| <b>V. 소통과 섬김의 열린구정</b>        |       |     |     |     |     |    | 3     |           |     |
| 1. 구청장 집무실을 청사로비(2층)으로 이전     |       |     |     |     |     |    | ○     |           |     |
| 2. 주민소통(책임)관 신설               |       |     |     |     |     |    | ○     |           |     |
| 3. 세대별 주민참여예산제 도입             |       |     |     |     |     |    | ○     |           |     |

## 다. 정책자문단 운영

2018.11.12. 구성된 정책자문단은 주요정책 및 공약사항 등 구정발전에 대한 자문 역할을 담당해오고 있으며 당연직인 구청장을 위원장으로 하여 풍부한 경험과 식견을 갖춘 외부 위원 등 총29명으로 구성되어 있다.

2019년 생활SOC사업 발굴과제 총27건에 대해 분과별 회의(3회)를 개최하였고, 2020년에는 남구형 뉴딜 사업과 관련하여 자문을 구하였다.

## 라. 성과관리시행계획

성과관리시행계획은 「정부업무평가 기본법」 제18조와 「부산광역시 남구 성과관리 및 성과평가에 관한 규칙」에 의거 구청장이 당해 연도의 성과목표를 달성하기 위해 수립하는 연도별 시행계획으로, 주요업무 평가와 목표관리제 등 기존 운영되던 평가제도를 BSC기반 성과관리시스템으로 통합 운영하고, 구 비전의 달성을 위해 시책, 전략사업 등을 연계한 전략목표, 성과목표, 성과지표를 고객관점, 업무관점, 재무관점, 학습·성장관점 등 네가지 관점에서 개발하여 성과를 주기적으로 측정·관리·평가하는 제도이다.

### 1) 2020년도 성과관리(BSC)시행계획 수립

구 비전에 따른 전략과제 달성을 위한 전략지표 개발, 국 단위 및 부서별 성과목표에 따른 성과지표를 개발·검토, 성과평가위원회 심의를 거쳐 성과관리(BSC)시행계획 확정, 각 부서에 시달하여 시행토록 했다. 2020년도 성과관리(BSC) 시행계획은 구정목표인 “평화가 미래다 사람이 희망이다” 구현을 위하여 28개 부서 총205개의 성과지표를 개발하여 성과업무를 추진하였다.

총괄현황(공통지표 6, 부서고유지표 199)

| 계   | 기획담당관 | 재무담당관 | 소통감사담당관 | 미래성장담당관 | 행정지원과 | 세무1과 | 세무2과 | 문화관광체육과 | 민원여권과 | 일자리경제과 | 도시재생과 | 환경위생과 | 자원순환과 | 공원녹지과 | 복지정책과 | 평생교육과 | 주민복지과 | 여성아동과 | 생활보장과 | 안전총괄과 | 교통행정과 | 건설과 | 건축과 | 토지정보과 | 보건정책과 | 건강증진과 | 도서관 | 시설관리사업소 |
|-----|-------|-------|---------|---------|-------|------|------|---------|-------|--------|-------|-------|-------|-------|-------|-------|-------|-------|-------|-------|-------|-----|-----|-------|-------|-------|-----|---------|
| 205 | 6     | 6     | 6       | 6       | 9     | 10   | 10   | 6       | 8     | 7      | 7     | 8     | 8     | 6     | 6     | 6     | 6     | 6     | 8     | 8     | 11    | 10  | 10  | 8     | 5     | 8     | 6   | 4       |



## 2) 성과관리(BSC) 평가

성과지표별 추진상황 및 달성도를 점검·분석·평가하여 그 결과를 업무에 반영시켜 추진의 효율성을 높이고 예산 등 자원의 효율적인 이용과 추진결과에 대한 책임성을 확보하기 위해 성과관리 평가를 실시하고 있다. 평가는 12월말 기준으로 각 실·과에서 자체평가를 수행한 후 평가결과를 기획담당관실로 제출하면 자체평가 결과를 토대로 전산시스템 운영을 통한 달성도 심사, 현장 확인 등을 통해 평가한다.

성과관리 평가는 내·외부 전문가 9명으로 구성된 남구 성과평가위원회에서 전산상 달성도 자료와 총괄 추진실적 및 성과를 심의하여 각 지표의 실적을 범주화하여 평가기준에 따라 4등급(탁월, 우수, 보통, 미흡)으로 최종 확정한다.

2020년도 성과관리평가는 12월말 기준 각 부서별 자체평가 결과를 토대로 성과관리시스템에 입력한 업무성과 달성도, 내부평가위원회 및 외부평가위원회의 지표 정성평가, 남구성과평가위원회의 평가, 상급자(조정) 평가 및 표창, 재정인센티브 가·감점을 반영하여 평가를 하였다.

2020년은 코로나19 확산 및 장기화로 지역경기 침체, 자가격리자 관리 등 추가업무 증가로 대내외적인 악조건 속에서도 “평화가 미래다 사람이 희망이다” 구정목표 구현을 위해 노력하여 당초 목표를 무난히 달성하였다. 또한, 조직과 개인의 평가체계를 이원화하여 조직평가 부분에 정성적 요소를 최대한 배제하여 평가의 객관성을 높였다.

그러나 6개의 공통지표 경우에는 남구 전체 실적은 모두 보통 이상으로 평가 되었으나, 부서별 실적 편차가 심해 공통지표 달성도가 부서 성과평가에 큰 영향을 미쳤다.

2021년도 성과관리 평가는 내부위원 및 외부위원 지표품질 정성평가 점수를 상향조정하였으며 평가주체자 조정으로 객관적이고 공정한 평가가 되도록 적극적으로 노력 할 것이다.

## 마. 직무 성과계약제 시행

2009년부터 도입된 BSC 성과관리제도 시행으로 부서별 성과지표를 중심으로 부서장의 직무 성과계약제를 시행하여 책임성 확보와 성과지향적 행정을 추진하고 있다. 특히, 달성도 평가의 객관성 확보를 위해 남구 성과관리시스템을 통한 합리적이고 내실있는 운영을 추진하였다. 이로 인해 구정이 나아가야 할 바람직한 방향설정과 조직의 단결과 협동심 제고는 물론 일한만큼 보상을 받는다는 공직 내부 공감대 형성 및 경쟁원리에 의한 성과지향적 업무 행태가 서서히 자리 잡는 등 구정의 생산성과 효율성을 높이는데 기여하였다.

2020년도 성공적인 직무성과계약제 추진을 위해 구본청, 보건소, 사업소 및 동 5급 이상 공무원 51명을 대상으로 부서 성과지표 중 구정 현안과제, 구정 역점사업, 부서 중점과제 등 직무계약자가 필수적으로 추진해야 할 지표를 중심으로 성과목표간 형평성과 객관성, 목표 달성 난이도, 평가지표의 적정성 등을 종합적으로 고려하여 평가자와 피 평가자가 협의를 거쳐 추진업무로 확정하는 등 목표설정에 신중을 기하였으며, 평가결과는 성과연봉 책정의 기초자료로 활용함으로써 제도의 실효성을 높였다.

## 2020년도 목표달성도 평가방법

| 구 분  | 평 가 항 목            |                  |
|------|--------------------|------------------|
|      | 조직(부서) 평가          | 개인평가 (직무성과)      |
| 정량평가 | BSC 달성도 평가 (80점)   | 조직평가 결과 반영 (90점) |
|      | 가감점 평가 (±6점)       |                  |
| 정성평가 | 내부위원 지표 정성평가 (10점) | 직근 상급자 평가 (5점)   |
|      | 외부위원 지표 정성평가 (5점)  | 조정평가 (5점)        |
|      | 외부 전문가 달성도 평가 (5점) |                  |

## 바. 지시사항 관리

민선 구정의 지시사항은 행정행태 개선 및 주민불편사항 해소, 주민복지 증진과 관련한 사항이 대부분으로 구정운영의 효율성을 확보하고 성과중심의 업무행태 확립을 위해 관리지침을 수립하여 능동적으로 이행하고 있다. 특히 지시사항 이행 및 관리실태에 대한 정기적인 점검, 지시사항 지침 마련 등을 통해 책임있는 행정실현에 최선을 다하고 있다. 2020년도 구청장 지시사항은 총 336건이며 다목적 체육관 신축 등 4건을 제외한 332건을 추진 완료하였다.

## 사. 정례 간부회의 운영

정례 간부회의는 구정 주요 현안사항 및 남구 발전방안에 대하여 부서장 이상 간부들이 한자리에 모여 의논하고 부서 간 협조를 구하는 토론의 장으로 운영되고 있다.

2020년도의 정례간부회의는 11회 개최하여 코로나19 대비 등 당면 현안사항에 대하여 논의하였다.

## 아. 적극행정 및 정부혁신 추진

2020년 2월 10일 남구 적극행정 운영 조례를 제정, 기획담당관을 전담부서로 지정하여 운영하고 있다. 2020년에는 인사혁신처에서 주관한 2020년 적극행정 우수사례 경진대회에서 남구의 '세계최초! 양방향 도보이동형 부스 도입으로 코로나19 검사시간 단축'이 최우수 사례로 선정되는 쾌거를 이루었다. 또한 적극행정 우수공무원 7명을 선발하여 인센티브를 부여하는 등 적극행정 공직 문화 확산을 위해 노력하고 있다.

## 자. 구정조정위원회 운영

1988. 5. 1. 구 조례 제2호로 제정된 이래 구정의 주요계획 및 시책에 대한 자문, 심의·연구, 의결기관으로서의 역할을 담당해오고 있으며 당연직인 부구청장을 위원장, 기획전략실장을 부위원장으로 하여 국(과·담당관)장 이상 간부 등 총 30명으로 구성되어 있다.

## 2. 예산운영

1988. 5. 1. 자치구 실시와 더불어 기획담당관에서 자치구 예산편성 및 운용업무를 관장해 오고 있으며, 1992년부터는 구의회 심의·의결을 받아 예산을 편성·운영하고 있다.

### 가. 예산총괄

2020년도 우리 구 최종 예산규모는 678,617백만원으로 2019년도 최종예산 511,677백만원에 비해 166,940백만원이 증가되었다. 이중 일반회계는 659,373백만원, 특별회계는 19,244백만원으로 각각 97.2%, 2.8%로 구성되어 있다. 2020년도 당초예산과 최종예산 규모는 다음과 같다.

예 산 규 모

(단위 : 백만원)

| 회계별  | 구분 | 2020               |                    | 2019               |                    | 증 감    |         |
|------|----|--------------------|--------------------|--------------------|--------------------|--------|---------|
|      |    | 당초                 | 최종                 | 당초                 | 최종                 | 당초     | 최종      |
| 계    |    | 418,270<br>(100%)  | 678,617<br>(100%)  | 352,999<br>(100%)  | 511,677<br>(100%)  | 65,271 | 166,940 |
| 일반회계 |    | 402,469<br>(96.2%) | 659,373<br>(97.2%) | 334,506<br>(94.8%) | 488,339<br>(95.4%) | 67,963 | 171,034 |
| 특별회계 |    | 15,801<br>(3.8%)   | 19,244<br>(2.8%)   | 18,493<br>(5.2%)   | 23,338<br>(4.6%)   | △2,692 | △4,094  |

## 나. 일반회계

### 1) 세 입

일반회계 총세입 659,373백만원 중

- 지방세와 세외수입은 91,569백만원으로 전체의 13.88%를 차지하고 있으며
- 이전재원인 지방교부세, 조정교부금, 보조금은 503,854백만원으로 전체의 76.42%를 차지하며,
- 보전수입 등 내부거래는 63,950백만원으로 전체의 9.70%를 차지하고 있다.

### 세 입

(단위 : 백만원)

| 구 분                    | 2020                |                     | 2019                |                     | 증 감    |         |
|------------------------|---------------------|---------------------|---------------------|---------------------|--------|---------|
|                        | 당 초                 | 최 종                 | 당 초                 | 최 종                 | 당 초    | 최 종     |
| 계                      | 402,469<br>(100%)   | 659,373<br>(100%)   | 334,506<br>(100%)   | 488,339<br>(100%)   | 67,963 | 171,034 |
| 지 방 세                  | 62,248<br>(15.47%)  | 71,097<br>(10.78%)  | 59,215<br>(17.70%)  | 65,435<br>(13.40%)  | 3,033  | 5,662   |
| 세 외 수 입                | 16,853<br>(4.19%)   | 20,472<br>(3.10%)   | 17,160<br>(5.13%)   | 24,455<br>(5.01%)   | 307    | △3,983  |
| 경 상 수 입                | 13,846<br>(3.44%)   | 14,420<br>(2.19%)   | 13,932<br>(4.17%)   | 15,142<br>(3.10%)   | △86    | △722    |
| 임 시 수 입                | 3,007<br>(0.75%)    | 6,052<br>(0.92%)    | 3,228<br>(0.96%)    | 9,313<br>(1.91%)    | △221   | △3,261  |
| 지 방 교 부 세              | 14,044<br>(3.49%)   | 18,980<br>(2.88%)   | 4,500<br>(1.35%)    | 17,217<br>(3.53%)   | 9,544  | 1,763   |
| 조 정 교 부 금 등            | 36,018<br>(8.95%)   | 73,422<br>(11.14%)  | 36,021<br>(10.77%)  | 57,540<br>(11.78%)  | △3     | 15,882  |
| 보 조 금                  | 239,932<br>(59.62%) | 411,452<br>(62.40%) | 190,234<br>(56.87%) | 275,082<br>(56.33%) | 49,698 | 136,370 |
| 국 고 보 조 금              | 194,153<br>(48.24%) | 300,583<br>(45.59%) | 158,618<br>(47.42%) | 195,592<br>(40.05%) | 35,535 | 104,991 |
| 시 비 보 조 금              | 45,779<br>(11.37%)  | 110,869<br>(16.81%) | 31,616<br>(9.45%)   | 79,490<br>(16.28%)  | 14,163 | 31,379  |
| 보 전 수 입 등<br>및 내 부 거 래 | 33,374<br>(8.29%)   | 63,950<br>(9.70%)   | 27,376<br>(8.18%)   | 48,610<br>(9.95%)   | 5,998  | 15,340  |

## 2) 세 출

일반회계 총 세출규모는 659,373백만원으로

○ 인건비 60,114백만원(9.12%), 물건비 22,119백만원(3.35%)

○ 경상이전 434,299백만원(65.87%), 자본지출 67,136(10.18%)

○ 내부거래 4,109백만원(0.62%), 예비비 및 기타 71,596백만원(10.86%)이다.

## 세 출

(단위 : 백만원)

| 구 분         | 2020                |                     | 2019                |                     | 증 감    |         |
|-------------|---------------------|---------------------|---------------------|---------------------|--------|---------|
|             | 당 초                 | 최 종                 | 당 초                 | 최 종                 | 당 초    | 최 종     |
| 계           | 402,469<br>(100%)   | 659,373<br>(100%)   | 334,506<br>(100%)   | 488,339<br>(100%)   | 67,963 | 171,034 |
| 인 건 비       | 57,250<br>(14.22%)  | 60,114<br>(9.12%)   | 54,320<br>(16.24%)  | 56,642<br>(11.60%)  | 2,930  | 3,472   |
| 물 건 비       | 22,713<br>(5.64%)   | 22,119<br>(3.35%)   | 20,838<br>(6.23%)   | 22,612<br>(4.63%)   | 1,875  | △493    |
| 경 상 이 전     | 278,615<br>(69.23%) | 434,299<br>(65.87%) | 225,953<br>(67.55%) | 305,770<br>(62.61%) | 52,662 | 128,529 |
| 자 본 지 출     | 25,076<br>(6.23%)   | 67,136<br>(10.18%)  | 18,565<br>(5.55%)   | 49,044<br>(10.04%)  | 6,511  | 18,092  |
| 내 부 거 래     | 696<br>(0.17%)      | 4,109<br>(0.62%)    | 1,329<br>(0.40%)    | 1,330<br>(0.27%)    | △633   | 2,779   |
| 예 비 비 및 기 타 | 18,119<br>(4.50%)   | 71,596<br>(10.86%)  | 13,501<br>(4.03%)   | 52,941<br>(10.85%)  | 4,618  | 18,655  |

## 다. 특별회계

2020년도 특별회계 총 예산규모는 19,244백만원으로 2019년도 최종예산 23,338백만원에 비해 4,094백만원 감소하였다.

## 특 별 회 계

(단위 : 백만원)

| 구 분             | 2020           | 2019           | 증 감    |
|-----------------|----------------|----------------|--------|
| 계               | 19,244(100%)   | 23,338(100%)   | △4,094 |
| 의 료 급 여 기 금     | 719(3.74%)     | 653(2.80%)     | 66     |
| 주 차 장           | 10,705(55.62%) | 13,034(55.85%) | △2,329 |
| 지 하 수 관 리       | 1,070(5.56%)   | 1,005(4.31%)   | 65     |
| 도 시 계 획 시 설     | 362(1.88%)     | 1,601(6.86%)   | △1,239 |
| 주 거 환 경 개 선 사 업 | 398(2.07%)     | 358(1.53%)     | 40     |
| 공 공 체 육 시 설     | 5,990(31.13%)  | 6,687(28.65%)  | △697   |
| 공 공 체 육 시 설     | 6,687(28.65%)  | 6,534(32.04%)  | 153    |

## 라. 2021 중기재정계획 운용

### 1) 기본방향

#### 가) 계획방향

남구의 비전과 종합발전계획, 역점시책 등과 연계하여 5년간의 재정운용 기본방향을 설정하였다. 기존 중기재정계획을 재검토하면서 합리적인 재원배분으로 지역 균형발전을 도모하고, 예산·회계의 투명성을 확보하고자 하였으며, 재정 확충을 위한 자구 노력을 강화함과 동시에 사람 중심의 행복도시 조성에 집중하면서 계속사업은 우선 투자하고 신규 투자사업은 지역밀착형 생활 SOC 사업에 집중 투자하는 방향으로 계획을 수립하였다.

#### 나) 투자추진방향

부문별 계획을 종합하고 계획수립 과정에서 관계 부서의 의견을 최대한 반영한 후 재정계획 심의위원회의 심의를 거쳐 계획을 확정하였다

○ 계획기간 : 2021. ~ 2025.(5개년)

○ 주요내용

- ▶ 재정목표 : 지역발전 및 재정운용의 목표·전략 등 기본방향
- ▶ 재정전망 : 세입·세출 추계 및 투자가용재원 판단
- ▶ 투자계획 : 분야별 정책방향 및 투자계획 수립

#### 다) 중기재정 규모

(단위 : 백만원)

| 구 분     | 중 기 재 정 계 획 |         |         |         |         |         |
|---------|-------------|---------|---------|---------|---------|---------|
|         | 총 계         | 2021    | 2022    | 2023    | 2024    | 2025    |
| 총 계     | 3,045,548   | 582,206 | 591,649 | 603,799 | 623,754 | 644,142 |
| 일 반 회 계 | 2,938,011   | 560,542 | 571,076 | 582,646 | 601,996 | 621,751 |
| 특 별 회 계 | 70,378      | 14,451  | 13,534  | 13,826  | 14,128  | 14,440  |
| 기 금     | 37,159      | 7,213   | 7,039   | 7,327   | 7,630   | 7,951   |

## 2) 일반회계

## 가) 세입총계

(단위 : 백만원)

| 구 분        | 중 기 재 정 계 획 |         |         |         |         |         | 비고 |
|------------|-------------|---------|---------|---------|---------|---------|----|
|            | 합 계         | 2021    | 2022    | 2023    | 2024    | 2025    |    |
| 총 계        | 2,938,011   | 560,542 | 571,076 | 582,646 | 601,996 | 621,751 |    |
| 지방세        | 408,633     | 75,877  | 78,685  | 81,606  | 84,649  | 87,816  |    |
| 보통세        | 404,896     | 75,137  | 77,941  | 80,859  | 83,898  | 87,061  |    |
| 등록면허세      | 51,850      | 9,573   | 9,956   | 10,354  | 10,768  | 11,199  |    |
| 주민세        | 28,457      | 5,360   | 5,521   | 5,686   | 5,857   | 6,033   |    |
| 재산세        | 292,609     | 53,808  | 56,068  | 58,423  | 60,877  | 63,433  |    |
| 지방소비세      | 31,980      | 6,396   | 6,396   | 6,396   | 6,396   | 6,396   |    |
| 지난년도수입     | 3,737       | 740     | 744     | 747     | 751     | 755     |    |
| 세외수입       | 97,740      | 18,955  | 19,217  | 19,510  | 19,842  | 20,216  |    |
| 경상적세외수입    | 79,899      | 15,432  | 15,672  | 15,943  | 16,251  | 16,601  |    |
| 재산임대수입     | 4,001       | 564     | 661     | 777     | 916     | 1,083   |    |
| 사용료수입      | 5,331       | 960     | 1,009   | 1,062   | 1,119   | 1,181   |    |
| 수수료수입      | 26,908      | 5,593   | 5,484   | 5,379   | 5,276   | 5,176   |    |
| 징수교부금수입    | 36,912      | 7,093   | 7,235   | 7,379   | 7,527   | 7,678   |    |
| 이자수입       | 6,747       | 1,222   | 1,283   | 1,346   | 1,413   | 1,483   |    |
| 임시적세외수입    | 10,230      | 2,019   | 2,032   | 2,046   | 2,060   | 2,073   |    |
| 재산매각수입     | 622         | 124     | 124     | 124     | 125     | 125     |    |
| 기타수입       | 2,960       | 592     | 592     | 592     | 592     | 592     |    |
| 지난년도수입     | 6,648       | 1,303   | 1,316   | 1,330   | 1,343   | 1,356   |    |
| 지방행정제재·부과금 | 7,611       | 1,504   | 1,513   | 1,521   | 1,531   | 1,542   |    |
| 과징금        | 217         | 46      | 45      | 43      | 42      | 41      |    |
| 이행강제금      | 2,050       | 410     | 410     | 410     | 410     | 410     |    |
| 변상금        | 408         | 90      | 86      | 81      | 77      | 74      |    |
| 과태료        | 3,436       | 658     | 672     | 687     | 702     | 717     |    |
| 부담금        | 1,500       | 300     | 300     | 300     | 300     | 300     |    |
| 이전재원       | 2,245,221   | 426,663 | 435,306 | 444,373 | 461,021 | 477,858 |    |
| 지방교부세      | 127,921     | 25,043  | 25,311  | 25,582  | 25,855  | 26,130  |    |
| 조정교부금등     | 289,169     | 56,725  | 54,044  | 56,620  | 59,421  | 62,359  |    |
| 국고보조금등     | 1,317,745   | 247,092 | 257,520 | 260,542 | 271,159 | 281,432 |    |
| 시비보조금      | 510,386     | 97,803  | 98,431  | 101,629 | 04,586  | 107,937 |    |
| 보전수입등및내부거래 | 186,416     | 39,046  | 37,870  | 37,154  | 36,485  | 35,861  |    |
| 잉여금        | 160,102     | 34,000  | 32,980  | 31,991  | 31,031  | 30,100  |    |
| 전년도이월금     | 22,654      | 4,100   | 4,305   | 4,520   | 4,746   | 4,983   |    |
| 내부거래       | 3,660       | 946     | 585     | 643     | 708     | 778     |    |

## 나) 세출총계

(단위 : 백만원)

| 구 분           | 총 계       | 2021    | 2022    | 2023    | 2024    | 2025    |
|---------------|-----------|---------|---------|---------|---------|---------|
| 합 계           | 2,938,011 | 560,542 | 571,076 | 582,646 | 601,996 | 621,751 |
| 일 반 공 공 행 정   | 106,212   | 19,964  | 21,456  | 20,753  | 22,992  | 21,047  |
| 입법 및 선거관리     | 6,577     | 1,196   | 1,938   | 1,124   | 1,149   | 1,169   |
| 지방행정·재정지원     | 7,213     | 1,363   | 1,402   | 1,441   | 1,482   | 1,525   |
| 일 반 행 정       | 92,422    | 17,405  | 18,116  | 18,187  | 20,361  | 18,353  |
| 공공질서 및 안전     | 20,195    | 3,805   | 3,903   | 4,077   | 4,162   | 4,249   |
| 재난방재·민방위      | 20,195    | 3,805   | 3,903   | 4,077   | 4,162   | 4,249   |
| 교 육           | 24,698    | 4,874   | 4,906   | 4,938   | 4,971   | 5,010   |
| 유아 및 초·중등교육   | 20,716    | 4,112   | 4,127   | 4,143   | 4,159   | 4,175   |
| 평생·직업교육       | 3,983     | 762     | 778     | 795     | 813     | 835     |
| 문 화 및 관 광     | 58,854    | 18,272  | 18,898  | 6,648   | 7,434   | 7,603   |
| 문 화 예 술       | 33,412    | 9,325   | 10,976  | 3,877   | 4,580   | 4,654   |
| 관 광           | 2,825     | 526     | 544     | 562     | 581     | 611     |
| 체 육           | 22,617    | 8,420   | 7,378   | 2,209   | 2,272   | 2,338   |
| 환 경           | 99,723    | 21,654  | 18,526  | 19,216  | 19,855  | 20,473  |
| 상 하 수 도 · 수 도 | 2,713     | 511     | 526     | 542     | 558     | 575     |
| 폐 기 물         | 83,795    | 15,783  | 16,252  | 16,748  | 17,243  | 17,769  |
| 해 양           | 3,639     | 3,639   | 0       | 0       | 0       | 0       |
| 환 경 보 호 일 반   | 9,576     | 1,720   | 1,748   | 1,926   | 2,054   | 2,128   |
| 사 회 복 지       | 1,775,670 | 330,514 | 340,281 | 355,169 | 366,544 | 383,161 |
| 기 초 생 활 보 장   | 239,734   | 45,693  | 46,811  | 47,888  | 49,066  | 50,276  |
| 취 약 계 층 지 원   | 354,876   | 68,645  | 69,026  | 70,133  | 72,489  | 74,584  |
| 보육·가정 및 여성    | 305,707   | 57,479  | 59,697  | 61,135  | 62,226  | 65,170  |
| 노 인 · 청 소 년   | 812,159   | 146,769 | 153,502 | 163,882 | 169,843 | 178,163 |
| 노 동           | 37,652    | 7,830   | 6,383   | 7,155   | 7,695   | 8,589   |
| 보 훈           | 15,715    | 2,964   | 3,055   | 3,142   | 3,231   | 3,323   |
| 사 회 복 지 일 반   | 9,827     | 1,134   | 1,809   | 1,835   | 1,995   | 3,055   |
| 보 건 의 료       | 63,750    | 12,377  | 11,825  | 11,935  | 13,345  | 14,268  |
| 보 건 의 료       | 63,196    | 12,267  | 11,714  | 11,824  | 13,235  | 14,157  |
| 식 품 의 약 안 전   | 553       | 111     | 111     | 111     | 111     | 111     |
| 농 립 해 양 수 산   | 23,963    | 4,327   | 4,614   | 4,942   | 5,013   | 5,068   |
| 농 업 · 농 촌     | 1,406     | 251     | 269     | 273     | 298     | 315     |
| 임 업 · 산 촌     | 20,690    | 3,708   | 3,973   | 4,295   | 4,339   | 4,376   |
| 해 양 수 산 · 어 촌 | 1,867     | 368     | 372     | 374     | 376     | 378     |
| 산업·중소기업 및 에너지 | 19,436    | 5,595   | 3,290   | 3,508   | 3,529   | 3,513   |
| 산업진흥·고도화      | 19,436    | 5,595   | 3,290   | 3,508   | 3,529   | 3,513   |
| 교 통 및 물 류     | 80,491    | 16,530  | 12,390  | 14,585  | 20,939  | 16,048  |
| 도 로           | 60,787    | 13,160  | 8,103   | 10,362  | 17,090  | 12,072  |
| 대중교통·물류등기타    | 19,704    | 3,370   | 4,287   | 4,222   | 3,849   | 3,976   |
| 국 토 및 지 역 개 발 | 141,480   | 24,059  | 38,459  | 30,620  | 25,448  | 22,895  |
| 지 역 및 도 시     | 141,480   | 24,059  | 38,459  | 30,620  | 25,448  | 22,895  |
| 예 비 비         | 103,652   | 17,855  | 10,692  | 22,481  | 21,989  | 30,634  |
| 예 비 비         | 103,652   | 17,855  | 10,692  | 22,481  | 21,989  | 30,634  |
| 기 타           | 419,887   | 80,719  | 81,836  | 83,776  | 85,775  | 87,781  |
| 기 타           | 419,887   | 80,719  | 81,836  | 83,776  | 85,775  | 87,781  |



## 3) 특별회계

(단위 : 백만원)

| 구 분             | 중 기 재 정 계 획 |        |        |        |        |        |
|-----------------|-------------|--------|--------|--------|--------|--------|
|                 | 합 계         | 2021   | 2022   | 2023   | 2024   | 2025   |
| 총 계             | 70,378      | 14,451 | 13,534 | 13,826 | 14,128 | 14,439 |
| 의 료 급 여 기 금     | 3,699       | 718    | 728    | 740    | 751    | 762    |
| 주 차 장           | 28,866      | 5,623  | 5,697  | 5,772  | 5,848  | 5,926  |
| 지 하 수 관 리       | 6,496       | 1,150  | 1,220  | 1,294  | 1,374  | 1,458  |
| 도 시 계 획 시 설     | 1,289       | 254    | 256    | 258    | 260    | 261    |
| 주 거 환 경 개 선 사 업 | 2,220       | 399    | 421    | 443    | 466    | 491    |
| 공 공 체 육 시 설     | 27,808      | 6,307  | 5,212  | 5,319  | 5,429  | 5,541  |

## 4) 기금

(단위 : 백만원)

| 구 분             | 중 기 재 정 계 획 |       |       |       |       |       |
|-----------------|-------------|-------|-------|-------|-------|-------|
|                 | 합 계         | 2021  | 2022  | 2023  | 2024  | 2025  |
| 총 계             | 37,159      | 7,212 | 7,038 | 7,328 | 7,631 | 7,950 |
| 사 회 복 지 기 금     | 3,493       | 719   | 688   | 691   | 695   | 700   |
| 식 품 진 흥 기 금     | 1,587       | 316   | 317   | 318   | 318   | 318   |
| 재 난 관 리 기 금     | 8,822       | 2,052 | 1,661 | 1,684 | 1,703 | 1,722 |
| 옥 외 광 고 정 비 기 금 | 23,257      | 4,125 | 4,372 | 4,635 | 4,915 | 5,210 |

## 마. 투자심사

한정된 가용재원을 계획적이고 효율적으로 운영하기 위하여 일정규모 이상의 투자사업에 대하여 사업의 타당성 및 자원조달능력, 중복성, 사업 우선순위 등을 검토한 후 예산을 편성·운영하고 있다.

투자심사 대상은 다음연도 예산반영 대상사업 중 총사업비 20억원 이상 신규 투자사업, 1억원 이상 행사성 사업, 3억원 이상의 홍보관 사업, 5억원 이상 외국차관 도입 또는 해외투자사업으로 2020년도에는 총 14건의 사업을 심사하여 계획대로 운영하고 있다.

## 바. 재정신속집행

하반기 재정집행 쏠림을 방지하고, 경기변동 보완 및 경제활력 제고와 서민생활 안정도모를 목표로 일자리 창출, 서민생활 안정, 사회간접자본 등 경제적 파급효과가 큰 사업을 대상으로 중점추진 및 관리하였다. 행정안전부 신속집행 평가결과 우수 지자체, 부산광역시 신속집행 평가결과 장려 지자체로 선정되어 2011년부터 9년 연속 재정인센티브를 받았다.

### 신속집행 현황

(단위 : 백만원)

| 대상액(A)  | 신속집행액(B) | 집행률(B/A) | 행안부 기준<br>목표액(비율) | 비고              |
|---------|----------|----------|-------------------|-----------------|
| 119,018 | 89,470   | 75.17%   | 67,840(57%)       | 재정인센티브<br>71백만원 |

## 3. 조직법무

### 가. 기구·인력

2020년도 대규모 조직개편을 통해 일자리 창출, 지역경제 활성화, 청년지원, 보육·돌봄 서비스 강화 등 구민의 삶과 직결되는 분야에 행정기능을 강화하고 역량을 집중하는데 초점을 두었다.

미래발전을 책임지고 이끌어 갈 기획전략실을 신설하고, 다양한 업무가 혼재되어 있는 주민 생활국을 일자리환경국과 복지교육국으로 분리하여 기능중심으로 재편하였다.

또한 미래전략사업, 청년지원, 인구정책 등 미래세대를 위한 지속가능한 발전을 위해 미래 성장담당관을 신설하고, 여성정책, 보육·양육에 대한 사회적 책임과 서비스 향상을 위해 여성 아동과를 신설하였다.

이밖에도 소외받는 구민이 없도록 촘촘한 복지구현을 위해 지역사회통합돌봄, 아동학대예방·조사, 자활근로사업 등에 대한 기능 강화와 공동주택 관리지원 등 주민생활과 밀접한 부분에 행정기능을 강화하여 주민 행정 수요에 적극 대처하고 지역 경제 활성화와 일자리 창출에 집중할 수 있는 토대를 마련하였다.

## 남 구 행 정 기 구 표

2020. 12. 31. 기준(826명)



## 【행정동】

| 대연 1동 | 대연 3동 | 대연 4동 | 대연 5동 | 대연 6동 | 용호 1동 | 용호 2동 | 용호 3동 | 용호 4동 | 용당 동  | 감만 1동 | 감만 2동 | 우암 동  | 문현 1동 | 문현 2동 | 문현 3동 | 문현 4동 |
|-------|-------|-------|-------|-------|-------|-------|-------|-------|-------|-------|-------|-------|-------|-------|-------|-------|
| 행정 민원 | 행정 민원 | 행정 민원 | 행정 민원 | 행정 민원 | 행정 민원 | 행정 민원 | 행정 민원 | 행정 민원 | 행정 민원 | 행정 민원 | 행정 민원 | 행정 민원 | 행정 민원 | 행정 민원 | 행정 민원 | 행정 민원 |
| 희망 복지 | 희망 복지 | 희망 복지 | 희망 복지 | 희망 복지 | 희망 복지 | 희망 복지 | 희망 복지 | 희망 복지 | 희망 복지 | 희망 복지 | 희망 복지 | 희망 복지 | 희망 복지 | 희망 복지 | 희망 복지 | 희망 복지 |

◎ 인 구 : 267,731명('20. 12월말)

◎ 면 적 : 26.81km<sup>2</sup>

◎ 설 치 : 75. 10. 1.

## 기구변천 개요

| 일 자         | 내 용   | 근 거        |
|-------------|---|------------|
| 1975.10. 1. | <ul style="list-style-type: none"> <li>• 대연출장소 ⇨ 남구승격(8과 27계 19동)</li> <li>▶ 구 청 (8과 27계)               <ul style="list-style-type: none"> <li>- 총무과 : 행정계, 회계계, 새마을계, 산업계, 녹지계</li> <li>- 세무과 : 징수계, 평가계, 부과1계, 부과2계, 세외수입계, 지적계</li> <li>- 사회과 : 복지계, 부녀아동계, 청소계</li> <li>- 시민과 : 민원계, 호적계, 주민등록계, 병무계</li> <li>- 수도과 : 관리계, 요금계, 공무계</li> <li>- 건설과 : 건설행정계, 토목계</li> <li>- 건축과 : 건축지도계, 건축계</li> <li>- 민방위과 : 민방위계, 교육훈련계</li> </ul> </li> <li>▶ 동 (19동)               <ul style="list-style-type: none"> <li>- 대연1동, 대연2동, 대연3동, 대연4동, 용호1동, 용호2동, 용당동, 감만동, 남천동, 우암동, 범일3동, 범천3동, 문현1동, 문현2동, 문현3동, 수영동, 광안1동, 광안2동, 민락동</li> </ul> </li> </ul> | 시규칙 제734호  |
| 1976. 1.15. | <ul style="list-style-type: none"> <li>• 사회과에 식품위생계, 환경위생계 신설(8개과 29계 19동)</li> </ul>   |            |
| 1976.11.27. | <ul style="list-style-type: none"> <li>• 우암동 → 우암1동, 우암2동으로 분동(8개과 29계 20동)</li> </ul>  |            |
| 1979. 1. 1. | <ul style="list-style-type: none"> <li>• 수영동 → 수영동, 망미동으로 분동</li> <li>• 감만동 → 감만1동, 감만2동으로 분동(8개과 29계 22동)</li> </ul>   | 시규칙 제763호  |
| 1979. 7.26. | <ul style="list-style-type: none"> <li>• 지적과 신설, 지정계 신설(9개과 30계 22동)</li> </ul>   | 시규칙 제886호  |
| 1979. 8. 8. | <ul style="list-style-type: none"> <li>• 대연1동 → 대연1동, 대연5동으로 분동</li> <li>• 대연2동 → 대연2동, 대연6동으로 분동</li> <li>• 광안1동 → 광안1동, 광안3동으로 분동(9개과 30계 25동)</li> </ul>   | 시규칙 제1182호 |
| 1981. 5. 1. | <ul style="list-style-type: none"> <li>• 범일3동 → 문현4동으로 행정동 명칭 변경</li> <li>• 범천3동 → 문현5동으로 행정동 명칭 변경</li> </ul>  |            |
| 1982. 9. 1. | <ul style="list-style-type: none"> <li>• 용호1동 → 용호1동, 용호3동으로 분동</li> <li>• 망미 동 → 망미1동, 망미2동으로 분동</li> <li>• 광안2동 → 광안2동, 광안4동으로 분동<br/>(9개과 30계 28동)</li> </ul>  |            |
| 1983. 4.25. | <ul style="list-style-type: none"> <li>• 총무과에 기획지도계 신설, 총무과 녹지계가 건설과로 조정</li> <li>• 세무과에 징수계, 부과1계, 부과2계, 평가계 폐지</li> <li>• 세무과에 세무1계, 세무2계, 세무3계, 세무4계 신설<br/>(9개과 31계 28동)</li> </ul>   | 시규칙 제1653호 |
| 1983.10. 1. | <ul style="list-style-type: none"> <li>• 용호2동 → 용호2동, 용호4동으로 분동</li> <li>• 남천 동 → 남천1동, 남천2동으로 분동<br/>(9과 31계 30동)</li> </ul>   | 시규칙 제1653호 |

| 일 자         | 내 용  | 근 거                    |
|-------------|--|------------------------|
| 1983.10.10. | • 부청장제 폐지, 국제 실시(총무국, 개발국)(2국 9과 31계 30동)  | 시규칙 제1691호             |
| 1984. 7.23. | • 시민과 주민등록계 폐지(2국 9과 30계 30동)  | 시규칙 제1775호             |
| 1985. 6.19. | • 부청장제 신설  | 시규칙 제1852호             |
| 1985. 8. 1. | • 건설과에 하수과징계 신설(2국 9과 31계 30동)   | 시규칙 제1872호             |
| 1986. 7.21. | • 세무과에 평가계, 건설과에 건설행정2계,<br>수도과에 요금2계 공무2계 각각 신설<br>• 수도과 요금계에 하수과징계 통폐합(2국 9과 34계 30동)  | 시규칙 제1945호             |
| 1986.11. 1. | • 위임계 신설(2국 9과 35계 30동)  | 구조례 제2178호             |
| 1987. 1. 1. | • 환경위생과, 산업과 신설(2국 11과 35계 30동)  | 시규칙 제1976호             |
| 1987. 4. 1. | • 환경위생과에 환경관리계 신설<br>• 총무과에 문화공보계 신설(2국 11과 37계 30동)   | 시규칙 제2001호             |
| 1988. 1.25. | • 가정복지과 신설과 동시 가정복지계, 부녀복지계 신설<br>• 사회과 부녀청소년계 폐지, 사회과 복지계를 사회계로 명칭변경<br>(2국 12과 38계 30동)  | 시규칙 제2094호             |
| 1988. 4.30. | • 개발국 폐지, 사회산업국, 도시국 신설<br>• 기획감사실, 문화공보실, 재무과, 세무2과, 지역경제과, 도시정비과 신설<br>• 산업과 폐지, 환경위생과를 환경관리과로 명칭변경<br>(3국 2실 15과 57계 30동)   | 구규칙 제정                 |
| 1988. 5. 1. | • 자치구 실시, 보건소 편입(3국 2실 1소 15과 60계 30동)   | 구규칙 제27호               |
| 1988. 8.20. | • 환경관리과의 청소계를 사회과 청소계로 변경  | 구규칙 제41호               |
| 1988.10.15. | • 총무과 행정계를 총무계로 동정계를 행정계로 변경   | 구규칙 제56호               |
| 1989. 3.10. | • 총무과 건전생활계 신설<br>• 위민실 폐지   | 구규칙 제88호<br>구규칙 제89호   |
| 1989. 4. 1. | • 기획감사실 통계를 전산통계계로 변경  | 구규칙 제92호               |
| 1989. 7.10. | • 총무과에 관리계 신설  |                        |
| 1989. 9. 1. | • 세무2과 평가계 및 세무조사계를 평가조사계로 통·폐합<br>• 도시정비과 기전계 신설, 건설과의 녹지계를 지역경제과 녹지계로 조정,<br>건설과 건설행정1계 및 건설행정2계를 건설행정계로 조정<br>• 보건소 사무장 명칭변경 (사무장→서무과장)<br>(3국 2실 15과 57계 보건소 30동)<br>• 사회과 의료보호계가 의료보장계로 명칭변경<br>• 환경보호과 및 위생과 신설<br>• 환경보호과에 환경관리계 및 환경지도계 신설 | 구규칙 제109호<br>구규칙 제114호 |

| 일 자         | 내 용   | 근 거                    |
|-------------|---|------------------------|
|             | <ul style="list-style-type: none"> <li>• 위생과 공중위생계, 식품위생계 신설</li> <li>• 환경관리과 및 수도과 폐지</li> <li>• 환경관리과의 환경관리계, 환경위생계, 식품위생계 폐지</li> <li>• 도시정비과 운수계를 교통행정계로 명칭변경</li> <li>• 수도과의 업무계, 요금계, 공무1·2계 폐지<br/>(3국 2실 16과 54계 1보건소 30동)</li> </ul> |                        |
| 1990. 2. 1. | <ul style="list-style-type: none"> <li>• 토지관리과 신설(토지관리계, 지가조사계)<br/>(3국 2실 16과 56계 1보건소 30동)</li> </ul>   | 구규칙 제124호              |
| 1990. 5.25. | <ul style="list-style-type: none"> <li>• 위생과 위생감시계 신설(3국 2실 16과 57계 1보건소 30동)</li> </ul>  | 구규칙 제134호              |
| 1990. 8.16. | <ul style="list-style-type: none"> <li>• 총무과 건전생활계를 체육청소년계로 명칭변경</li> </ul>   | 구규칙 제161호              |
| 1990.10.20. | <ul style="list-style-type: none"> <li>• 기획감사실 전산통계계를 통계계로 명칭변경</li> <li>• 총무과 관리계를 통신전산계로 명칭변경<br/>(3국 2실 16과 57계 1보건소 30동)</li> </ul>   | 구규칙 제168호<br>구규칙 제181호 |
| 1991. 3.20. | <ul style="list-style-type: none"> <li>• 도시정비과 광고물관리계 신설(3국 2실 16과 58계 1보건소 30동)</li> </ul>   | 구규칙 제199호              |
| 1991. 7.12. | <ul style="list-style-type: none"> <li>• 지역교통과 신설 지역교통과에 교통지도계 신설</li> <li>• 도시정비과 교통행정계를 지역교통과 교통행정계로 변경<br/>(3국 2실 17과 59계 1보건소 30동)</li> </ul>   | 구규칙 제200호              |
| 1991. 7.25. | <ul style="list-style-type: none"> <li>• 사회과 청소계를 환경보호과 환경미화계로 변경</li> </ul>  | 구규칙 제206호              |
| 1992. 5.28. | <ul style="list-style-type: none"> <li>• 청소과 신설(청소행정1계, 청소행정2계)<br/>- 환경보호과 환경미화계 폐지(3국 2실 18과 60계 1보건소 30동)</li> </ul>   | 구규칙 제238호              |
| 1992.10.20. | <ul style="list-style-type: none"> <li>• 건설과에 하수관리계 신설(3국 2실 18과 61계 1보건소 30동)</li> </ul>   | 구규칙 제253호              |
| 1992.12.30. | <ul style="list-style-type: none"> <li>• 기획감사실 - 행정관리계와 통계계 통합<br/>행정통계계로 명칭변경</li> <li>• 지역교통과 - 교통지도계를 교통지도1계로 명칭 변경,<br/>교통지도2계 신설<br/>(3국 2실 18과 61계 1보건소 30동)</li> </ul>   | 구규칙 제257호              |
| 1993. 1.15. | <ul style="list-style-type: none"> <li>• 보건소에 검사계 신설(3국 18과 61계 1보건소 30동)</li> </ul>  | 구규칙 제261호              |
| 1993. 3.10. | <ul style="list-style-type: none"> <li>• 건축과에 주택계 신설(3국 2실 18과 62계 1보건소 30동)</li> </ul>   | 구규칙 제274호              |
| 1993. 5. 4. | <ul style="list-style-type: none"> <li>• 총무과에 체육청소년계 폐지, 새마을계와 통합</li> <li>• 시민과에 민원계 폐지, 민원제도계, 민원처리계 신설<br/>(3국3실 18과 62계 1보건소 30동)</li> </ul>  | 구규칙 제274호              |
| 1993. 7.16. | <ul style="list-style-type: none"> <li>• 기획감사실 환경순찰계 신설(5계→6계)</li> <li>• 총무과 새마을계를 진흥계로 명칭변경</li> <li>• 세무1과에 세무1계, 세무2계, 세무3계(5계→3계)</li> </ul>   | 구규칙 제289호              |

| 일 자         | 내 용  | 근 거       |
|-------------|--|-----------|
|             | <ul style="list-style-type: none"> <li>• 세무2과에 구세계, 체납정리계, 세외수입계 (2계→3계)<br/>(세무4계를 구세계로,징수계를 체납정리계로 명칭변경)</li> <li>• 건설행정과 신설(3계→건설행정계, 가로정비계, 보상계)</li> <li>• 건설과 - 토목1계, 토목2계, 하수관리계(3계)</li> <li>• 지역경제과 - 산업계 폐지, 공원계 신설, 토지관리과 폐지(2계)</li> <li>• 지적과에 토지관리계 신설(2계→3계)<br/>(3국 2실 18과 62계 1보건소 30동)</li> </ul>  |           |
| 1993.12. 4. | <ul style="list-style-type: none"> <li>• 총무과에 통신전산계 폐지, 전산계, 통신계 신설<br/>(4계→5계)(3국 2실 18과 63계 1보건소 30동)</li> </ul>   | 구규칙 제301호 |
| 1994.10. 1. | <ul style="list-style-type: none"> <li>• 시민과 통합공과금 폐지(3국 2실 18과 62계 1보건소 30동)</li> </ul>   | 구규칙 제334호 |
| 1995. 2.10. | <ul style="list-style-type: none"> <li>• 시민과 민원제도계와 민원처리계를 통합하여 민원계로 설치</li> <li>• 청소과 재활용계 신설</li> </ul>  | 구규칙 제344호 |
| 1995. 3.24. | <ul style="list-style-type: none"> <li>• 남구, 수영구 분구에 따른 행정기구 승인 <ul style="list-style-type: none"> <li>▶ 구본청 : 3국 2실 17과 61계</li> <li>▶ 구의회 : 1국 1계 3전문</li> <li>▶ 동 : 20개동</li> </ul> </li> <li>• “세무1과”, “세무2과”를 “세무과”와 “징수과”로 명칭변경 및 분장사무 조정</li> <li>• 건설행정과를 폐지하고 “건설과”에 통합</li> <li>• 남구보건소 폐지(수영구 소속으로 변경)</li> <li>• 기획감사실 자치발전계 신설, 환경순찰계 폐지</li> </ul>   | 구규칙 제349호 |
| 1996. 1. 1. | <ul style="list-style-type: none"> <li>• 민방위재난관리과 재난관리계 신설</li> <li>• “과” 명칭변경 및 소속변경(3국 3실 16과 62계) <ul style="list-style-type: none"> <li>▶ 시 민 과 → 민원봉사실</li> <li>▶ 민 방 위 과 → 민방위재난관리과</li> <li>▶ 사 회 과 → 사회복지과</li> <li>▶ 청 소 과 → 청소행정과</li> <li>▶ 지역교통과 → 교통행정과</li> </ul> </li> <li>• “계” 명칭변경 <ul style="list-style-type: none"> <li>▶ 문 화 계 → 문화관광계</li> <li>▶ 진 흥 계 → 사회진흥계</li> <li>▶ 관 재 계 → 재산관리계</li> <li>▶ 세무조사계 → 세 정 계</li> <li>▶ 부 과 1 계 → 시 세 1 계</li> <li>▶ 부 과 2 계 → 시 세 2 계</li> <li>▶ 부 과 3 계 → 구 세 계</li> <li>▶ 징 수 1 계 → 징수행정계</li> <li>▶ 징 수 2 계 → 징 수 계</li> </ul> </li> </ul> | 구규칙 제371호 |

| 일 자         | 내 용   | 근 거              |
|-------------|---|------------------|
| 1996. 6.29. | <ul style="list-style-type: none"> <li>▶ 사 회 계 → 사회복지계</li> <li>▶ 노 정 계 → 노사협력계</li> <li>▶ 청소행정1계 → 청소행정계</li> <li>▶ 청소행정2계 → 오수정화계</li> <li>▶ 교통지도계 → 운수지도계</li> <li>▶ 교통지도2계 → 주차과징계</li> </ul> <ul style="list-style-type: none"> <li>• 민방위재난관리과 민방위계와 교육훈련계를 통합하여 민방위계로 하고, 교육훈련계 폐지</li> <li>• 민방위재난관리과에 안전지도계 신설</li> <li>• 지역경제과 가스안전계 신설(3계→4계) (3국 3실 16과 63계)</li> <li>• 보건소 설치(1과 4계) <ul style="list-style-type: none"> <li>▶ 보건사업과, 보건행정계, 가족보건계, 예방의약계, 검사계 신설</li> </ul> </li> <li>• 지적과 부동산관리계 신설(3계→4계) (3국 3실 16과 64계)</li> </ul> | <p>구규칙 제384호</p> |
| 1997. 1. 1. | <ul style="list-style-type: none"> <li>• 기획실 신설 : 1실 <ul style="list-style-type: none"> <li>▶ 기획실 신설에 따른 하부조직인 담당관 설치로 소속 및 명칭변경 (3국 3실 16과 → 1실 3국 3담당관 16과)</li> <li>▶ 기 획 감 사 실 → 기획감사담당관</li> <li>▶ 문 화 공 보 실 → 문화공보담당관</li> <li>▶ 총무국 재무과 → 재 무 담 당 관</li> <li>▶ 민 원 봉 사 실 → 총무국 민원봉사과</li> </ul> </li> <li>• “계” 명칭 변경 <ul style="list-style-type: none"> <li>▶ 세 정 계 → 세무관리계</li> <li>▶ 시 세 1 계 → 세 무 1 계</li> <li>▶ 시 세 2 계 → 세 무 2 계</li> <li>▶ 구 세 계 → 세 무 3 계</li> <li>▶ 징수행정계 → 징수관리계</li> <li>▶ 지 정 계 → 지가조사계</li> </ul> </li> </ul>   | <p>구규칙 제399호</p> |
| 1997. 3.25. | <ul style="list-style-type: none"> <li>• 도서관 설치(2계) <ul style="list-style-type: none"> <li>▶ 열람계, 사서계 신설</li> </ul> </li> </ul>   | <p>구규칙 제410호</p> |
| 1997. 9.25. | <ul style="list-style-type: none"> <li>• 징수와 징수계 폐지(구본청 64계 → 63계)</li> <li>• 의회사무국 의정계 신설(구의회 1계 → 2계)</li> <li>• “계” 명칭 변경 및 폐지(구본청 63계 → 62계) <ul style="list-style-type: none"> <li>▶ 자치발전계 → 경영행정계</li> <li>▶ 행정통계계 → 조직통계계</li> <li>▶ 노사협력계 폐지</li> <li>▶ 의료보장계 → 장애의료계</li> <li>▶ 부녀복지계 → 여성정책계</li> <li>▶ 녹 지 계 → 공원녹지계</li> </ul> </li> </ul>  | <p>구규칙 제420호</p> |



| 일 자         | 내 용   | 근 거       |
|-------------|---|-----------|
| 1998. 9.19. | <ul style="list-style-type: none"> <li>• 도서관 서무계 신설(2계 → 3계)</li> <li>• 대국대과주의실현을 위한 기구조정<br/>⇒ 1실, 5과 감축, 1과 신설               <ul style="list-style-type: none"> <li>▶ 기획실 폐지</li> <li>▶ 세 무 과 + 징 수 과 ⇒ 세 무 과</li> <li>▶ 사회복지과 + 가정복지과 ⇒ 주민복지과</li> <li>▶ 환경보호과 + 위 생 과 ⇒ 환경위생과</li> <li>▶ 도시정비과 + 건 설 과 ⇒ 건 설 과</li> <li>▶ 민방위재난관리과 폐지</li> <li>▶ 건설행정과 신설</li> </ul> </li> <li>• 직위중심 조직관리에서 기능중심 조직관리 지향을 위한 직제 조정               <ul style="list-style-type: none"> <li>▶ 계장제 및 사무장제 폐지</li> </ul> </li> <li>• 기획실 폐지로 인한 소속 및 명칭변경               <ul style="list-style-type: none"> <li>▶ 도시국 ⇒ 도시관리국</li> <li>▶ 기획실 기획감사담당관 ⇒ 기획실(부구청장 직속)</li> <li>▶ 기획실 재무담당관 ⇒ 총무국 재무과</li> <li>▶ 기획실 문화공보담당관 ⇒ 문화공보실(부구청장 직속)</li> </ul> </li> </ul> | 구규칙 제442호 |
| 1999. 2.25. | <ul style="list-style-type: none"> <li>• 문현2동·문현5동 통합 및 공공근로사업 전담을 위한 실업대책반 설치               <ul style="list-style-type: none"> <li>▶ 문현2동 + 문현5동 ⇒ 문현2동</li> <li>▶ 총무과 실업대책담당 신설</li> </ul> </li> </ul>  | 구규칙 제460호 |
| 1999. 7.31. | <ul style="list-style-type: none"> <li>• 2차 구조조정에 따른 행정기구 개편<br/>⇒ 1과 감축, 3담당 신설·폐지               <ul style="list-style-type: none"> <li>▶ 주민복지과 ⇒ 사회복지과</li> <li>▶ 건설행정과 + 건설과 ⇒ 건설과</li> <li>▶ 법무담당 + 조직통계담당 ⇒ 조직법무담당</li> <li>▶ 지역경제담당 + 가스안전담당 ⇒ 지역경제담당</li> <li>▶ 서무담당 + 열람담당 ⇒ 열람담당</li> <li>▶ 문화공보과 『청소년보호 담당』 신설</li> <li>▶ 교통행정과 『운수2담당』 신설</li> <li>▶ 건축과 『재개발담당』 신설</li> </ul> </li> </ul>   | 구규칙 제468호 |
| 2000. 9.25. | <ul style="list-style-type: none"> <li>• 동기능전환으로 인한 1과 2담당 신설               <ul style="list-style-type: none"> <li>▶ 도시관리과(한시기구) 신설</li> <li>▶ 도시관리과 생활민원담당 신설</li> <li>▶ 도시관리과 가로정비담당 신설</li> </ul> </li> <li>• 인·허가 전담부서 설치에 따른 과 명칭변경 및 1담당 신설               <ul style="list-style-type: none"> <li>▶ 건 축 과 → 허가민원과</li> <li>▶ 허가민원과 일반허가담당 신설</li> </ul> </li> </ul>  | 구규칙 제496호 |

| 일 자         | 내 용   | 근 거                    |
|-------------|---|------------------------|
| 2002. 7.31. | <ul style="list-style-type: none"> <li>• 시군구 병무사무위임폐지에 따라 병무담당 폐지</li> <li>▶ 총무국 민원봉사과 병무담당 폐지</li> </ul>   | 구조례 제623호              |
| 2002.12.30. | <ul style="list-style-type: none"> <li>• 도서관 및 지역경제과 조직 개편</li> <li>▶ 도 서 관 - 서무담당 신설</li> <li>▶ 지역경제과 - 공원관리담당 신설</li> <li>▶ 지역경제과 기전담당을 도시관리과로 이관</li> </ul>  | 구조례 제628호              |
| 2003. 7. 5. | <ul style="list-style-type: none"> <li>• 허가민원과를 건축과로 명칭변경</li> </ul>  | 구조례 제636호              |
| 2003. 7.18. | <ul style="list-style-type: none"> <li>• 표준정원제 시행에 따라 조직개편</li> <li>▶ 세 무 과 - 세무4담당 신설</li> <li>▶ 청소행정과 - 폐기물관리담당 신설</li> <li>▶ 교통행정과 - 주차질서2담당 신설</li> <li>▶ 지 적 과 - 지적정보담당 신설</li> <li>▶ 보 건 소 - 건강증진담당 신설</li> </ul>   | 구조례 제641호              |
| 2004. 4.12. | <ul style="list-style-type: none"> <li>• 조직의 효율성 제고를 위한 직제 조정</li> <li>▶ 민원봉사과 - 문서담당 신설</li> <li>▶ 건 설 과 - 하수담당 신설</li> <li>▶ 건 축 과 - 일반허가담당 폐지</li> </ul>   | 구규칙 제557호              |
| 2006.12.20. | <ul style="list-style-type: none"> <li>• 주민생활지원서비스 전달체계개편</li> <li>▶ 사회산업국 ⇒ 주민생활지원국</li> <li>▶ 사회복지과 ⇒ 주민생활지원과, 주민복지서비스과</li> <li>▶ 문화공보과 ⇒ 문화체육과,</li> <li>▶ 지 적 과 ⇒ 토지관리과</li> <li>▶ 구민협력담당(총무과) + 공무원단체담당(총무과) ⇒ 단체협력담당(총무과)</li> <li>▶ 체육담당(문화체육과) 신설</li> <li>▶ 복지연계담당(주민생활지원과) 신설</li> <li>▶ 통합조사담당(주민생활지원과) 신설</li> <li>▶ 재개발2담당(건축과) 신설</li> <li>▶ 재개발담당 ⇒ 재개발1담당(건축과)</li> <li>▶ 가정복지담당, 여성정책담당, 실업대책담당, 장애 의료담당<br/>⇒ 노인복지담당, 여성보육담당, 장애아동담당, 자활고용담당(주민복지서비스과)</li> <li>▶洞 주민생활지원담당 신설 - 대연3동, 대연4동, 용호1동, 용호3동,<br/>감만1동, 문현1동, 문현2동</li> <li>▶洞 주무 ⇒ 담당</li> </ul> | 구조례 제745호<br>구규칙 제619호 |
| 2007. 4.30. | <ul style="list-style-type: none"> <li>• 남구발전 2020사업추진을 위한 조직개편</li> <li>▶ 혁신전략추진단 신설</li> <li>▶ 혁신분권담당(기획감사실) ⇒ 행정혁신담당(혁신전략추진단)</li> </ul>   | 구조례 제764호<br>구규칙 제630호 |

| 일 자                          | 내 용   | 근 거                                       |
|------------------------------|---|---|
| 2007. 8.14.                  | <ul style="list-style-type: none"> <li>▶ 주차질서1담당, 주차질서2담당<br/>⇒ 자동차관리담당, 교통지도담당(교통행정과)</li> <li>▶ 건축지도담당 ⇒ 건축행정담당(건축과)</li> <li>▶ 지적정보담당 ⇒ 새주소담당(토지관리과)</li> </ul>  | 기획감사실-6231<br>(2007. 8. 6)호               |
| 2008. 1. 1.                  | <ul style="list-style-type: none"> <li>• 담당신설, 폐지</li> <li>▶ 총무과 평생학습담당 신설</li> <li>▶ 재무과 복식부기담당 폐지</li> </ul>  | 기획감사실-9676<br>(2007.12.26)호               |
| 2008. 5.10.                  | <ul style="list-style-type: none"> <li>• 담당명칭 변경</li> <li>▶ 문서담당 ⇒ 기록관리담당(민원봉사과)</li> <li>▶ 호적담당 ⇒ 가족관계등록담당(민원봉사과)</li> <li>▶ 복지연계담당 ⇒ 서비스연계담당(주민생활지원과)</li> </ul>  | 기획감사실-668<br>(2008.1.23)호<br>구조례 제803호    |
| 2008. 7. 1.                  | <ul style="list-style-type: none"> <li>• 담당 신설</li> <li>▶ 민원봉사과 여권담당 신설</li> <li>▶ 여유기구(도시관리과) 설치규정 폐지</li> </ul>   | 기획감사실-5126<br>(2008.6.24)호                |
| 2008.11.10.<br>(2008.11.17.) | <ul style="list-style-type: none"> <li>• 혁신전략추진단 내 담당을 팀으로 변경</li> <li>▶ 행정혁신담당 폐지, 민원봉사과 여권담당 신설</li> <li>▶ 전략총괄담당 ⇒ 사업총괄팀, 전략사업담당 ⇒ 사업1팀,</li> <li>▶ 행정혁신담당 ⇒ 사업2팀</li> </ul>   | 구조례 제819호<br>구규칙 제664호                    |
| 2008.11.10.<br>(2008.11.17.) | <ul style="list-style-type: none"> <li>• 명칭변경(국, 단·과, 담당)</li> <li>▶ 주민생활지원국 ⇒ 주민생활국</li> <li>▶ 혁신전략추진단 ⇒ 전략사업단</li> <li>▶ 민원봉사과 ⇒ 민원여권과</li> <li>▶ 주민생활지원과 ⇒ 주민지원과</li> <li>▶ 주민복지서비스과 ⇒ 주민복지과</li> <li>▶ 세무과(담당 명칭)</li> <li>- 세무1 ⇒ 취득세, 세무2 ⇒ 재산세, 세무3 ⇒ 자동차세,</li> <li>세무4 ⇒ 주민세, 징수관리 ⇒ 세입통계</li> </ul> | 구조례 제819호<br>구규칙 제664호                    |
| 2009. 7. 1.                  | <ul style="list-style-type: none"> <li>• 담당 신설, 폐지</li> <li>▶ 운수지도담당 폐지(교통행정과)</li> <li>▶ 교통시설담당 신설(교통행정과)</li> </ul>   | 기획감사실-5245<br>(2009.6.12)호                |
| 2009.12.15.                  | <ul style="list-style-type: none"> <li>• 사회복지전달체계 개편</li> <li>▶ 담당명칭 변경 : 통합조사 ⇒ 통합조사관리(주민지원과)</li> <li>•洞 : 2담당 ⇒ 1담당(19개동 26담당 ⇒ 19개동 19담당)</li> </ul>  | 기획감사실-11209<br>(2009.12.11)호<br>구규칙 제687호 |
| 2010. 7. 1.                  | <ul style="list-style-type: none"> <li>• 전략사업단 1팀 폐지 및 명칭 변경</li> <li>▶ 사업총괄팀,사업1팀,사업2팀 ⇒ 특구조성팀, 전략사업팀</li> <li>• 통합조사관리담당 분리 ⇒ 통합조사관리 1,2담당</li> </ul>   | 기획감사실-5970<br>(2010.6.17)호<br>구규칙 제697호   |

| 일 자                   | 내 용   | 근 거  |
|-----------------------|---|--|
| 2010.10. 1.           | <ul style="list-style-type: none"> <li>• 전략사업단 폐지 및 특구조성, 전략사업팀 소속변경               <ul style="list-style-type: none"> <li>▶ 전략사업단 ⇒ 기획감사실(팀을 담당으로 변경)</li> </ul> </li> <li>• 세무과 분리               <ul style="list-style-type: none"> <li>▶ 세무1과(4개 담당) : 세무관리, 재산세, 취득세, 과표평가</li> <li>▶ 세무2과(4개 담당) : 세입운영, 체납정리, 지방소득세, 자동차세</li> </ul> </li> </ul>   | 기획감사실-6526<br>(2010.7.2)호<br>구조례 제891호<br>구규칙 제703호                                  |
| 2011. 1. 1.           | <ul style="list-style-type: none"> <li>• 일반직 증 2 : 593 → 595               <ul style="list-style-type: none"> <li>▶ 사회복지9급 1, 공업·방송통신9급 1</li> </ul> </li> <li>• 기능직 감 2 : 72 → 70               <ul style="list-style-type: none"> <li>▶ 통신9급 1, 조무10급 1</li> </ul> </li> </ul>  | 기획감사실-11958<br>(2010.11.25)호<br>구조례 제909호<br>구규칙 제706호                               |
| 2011. 9.20.           | <ul style="list-style-type: none"> <li>• 일반직 6급 직급상향관련 기준비율 상향 (21% → 22%)               <ul style="list-style-type: none"> <li>▶ 6급 증6명 : 행정4, 세무1, 사회1</li> </ul> </li> <li>• 기능직 전직(조무 → 사무)관련 기준비율 7급, 8급 상향 조정               <ul style="list-style-type: none"> <li>▶ 7급(15% → 16%)          ▶ 8급(20% → 40%)</li> <li>▶ 9급(32% → 25%)          ▶ 10급(28% → 14%)</li> </ul> </li> </ul>   | 기획감사실-6578<br>(2011. 6.24)호<br>기획감사실-8834<br>(2011. 8.16)호<br>구조례 제926호<br>구규칙 제716호 |
| 2012. 3.12.           | <ul style="list-style-type: none"> <li>• 총정원 증(14명) : 사회직 순증(11명),총액인건비 정원 증(3명)               <ul style="list-style-type: none"> <li>▶ 총정원 조정 (669 → 683)</li> <li>▶ 일반직 정원 조정(595 → 617)</li> <li>▶ 기능직 정원 조정( 70 → 62)</li> </ul> </li> <li>• 담당명칭 변경(3개 담당)               <ul style="list-style-type: none"> <li>▶ 체육 + 청소년보호 ⇒ 체육시설, 체육·청소년</li> <li>▶ 서비스연계 ⇒ 희망복지지원</li> </ul> </li> </ul>   | 기획감사실-1579<br>(2012. 2. 2)<br>기획감사실-2915<br>(2012. 2.27)<br>구조례 제953호<br>구규칙 제723호   |
| 2013. 1. 1.<br>(기구개편) | <ul style="list-style-type: none"> <li>• 통합 : 재난안전과, 도시관리과 → 도시안전과</li> <li>• 분리 : 지역경제과 → 경제진흥과, 공원녹지과</li> <li>• 신설 : 평생교육과</li> <li>• 담당조정               <ul style="list-style-type: none"> <li>▶ 통합 ① 전략사업+특구조성 → 특구전략사업담당</li> <li>② 재난관리+복구지원 → 재난관리담당(도시안전과)</li> <li>▶ 폐지/분리(주민복지과) ① 자활고용담당 폐지</li> <li>② 여성보육담당 → 여성, 보육담당</li> <li>▶ 신설 : 일자리, 교육복지, 산림담당</li> <li>▶ 명칭변경 ① 체육청소년 → 체육지원담당</li> <li>② 통합조사 1 → 통합관리담당</li> <li>③ 통합조사 2 → 통합조사담당</li> <li>④ 재개발1 → 재개발담당</li> <li>⑤ 재개발2 → 도시재생담당</li> </ul> </li> </ul> | 기획감사실-13799<br>(2012.9.19)<br>기구조례 제973호<br>기구규칙 제732호                               |

| 일 자  | 내 용  | 근 거  |        |  |                                       |                               |                           |       |                                  |   |       |       |       |    |      |      |  |   |
|--|--|--|--------|--|---------------------------------------|-------------------------------|---------------------------|-------|----------------------------------|---|-------|-------|-------|----|------|------|--|---|
| 2013. 5. 1.<br>(정원조정)                          | <ul style="list-style-type: none"><li>• 총정원 : 689 → 694(총액인건비 정원 증5)<ul style="list-style-type: none"><li>① 일반직 : 629 → 635(증6)</li><li>② 기능직 : 57 → 56(감1)<ul style="list-style-type: none"><li>- 사무기능직 일반직 전환</li></ul></li></ul></li><li>• 일반직 6급 기준비율 상향 (22%→23%)<ul style="list-style-type: none"><li>▶ 6급 증8명 : 행정6, 사회1, 세무1</li></ul></li></ul>   | 기획감사실-3959<br>(2013.3.15)<br>정원조례 제985호<br>정원규칙 제740호<br>정원규정훈령제281호 |        |  |                                       |                               |                           |       |                                  |   |       |       |       |    |      |      |  |   |
| 2013. 7. 1.<br>(기구개편)                          | <ul style="list-style-type: none"><li>• 복지부서 분리(2과 9담당→3과 11담당)<table border="1"><thead><tr><th>당초(2과)</th><th>개편(3과)</th></tr></thead><tbody><tr><td>▶ 주민지원과<br/>(복지기획, 희망복지지원,<br/>생활보장, 통합관리, 통합조사)</td><td>▶ 주민지원과(복지기획,서비스연계,<br/>희망복지지원, 드림스타트)</td></tr><tr><td>▶ 주민복지과<br/>(노인, 장애아동, 여성, 보육)</td><td>▶ 주민복지과<br/>(노인, 여성아동, 보육)</td></tr><tr><td></td><td>▶ 생활보장과(생활보장, 통합관리,<br/>통합조사, 장애)</td></tr></tbody></table></li><li>• 시설관리사업소 신설 (시설담당)</li><li>• 담당조정<ul style="list-style-type: none"><li>▶ 통합 : (재무과)재산관리+청사관리 → 재산관리</li><li>▶ 폐지 : (문화체육과)체육시설</li><li>▶ 명칭변경<ul style="list-style-type: none"><li>① (평생교육과)교육복지 → 교육지원</li><li>② (주민복지과)여성 → 여성아동</li><li>③ (주민복지과)장애아동 → (생활보장과) 장애</li></ul></li></ul></li><li>• 담당조정<ul style="list-style-type: none"><li>▶ 동 통·폐합(19개동 → 17개동)<ul style="list-style-type: none"><li>- 대연1동+대연2동 → 대연1동</li><li>- 우암1동+우암2동 → 우암동</li></ul></li></ul></li><li>• 보건소 인력 증(37 → 38 : 간호·보건직 증1)</li><li>• 도서관 인력 증(18 → 19 : 사서직 증1)</li></ul> | 당초(2과)   | 개편(3과) | ▶ 주민지원과<br>(복지기획, 희망복지지원,<br>생활보장, 통합관리, 통합조사) | ▶ 주민지원과(복지기획,서비스연계,<br>희망복지지원, 드림스타트) | ▶ 주민복지과<br>(노인, 장애아동, 여성, 보육) | ▶ 주민복지과<br>(노인, 여성아동, 보육) |       | ▶ 생활보장과(생활보장, 통합관리,<br>통합조사, 장애) | 기획감사실-6056<br>(2013.4.23)<br>기구조례 제993호<br>기구규칙 제742호 |       |       |       |    |      |      |  |   |
| 당초(2과)   | 개편(3과)   |  |        |  |                                       |                               |                           |       |                                  |   |       |       |       |    |      |      |  |   |
| ▶ 주민지원과<br>(복지기획, 희망복지지원,<br>생활보장, 통합관리, 통합조사) | ▶ 주민지원과(복지기획,서비스연계,<br>희망복지지원, 드림스타트)  |  |        |  |                                       |                               |                           |       |                                  |   |       |       |       |    |      |      |  |   |
| ▶ 주민복지과<br>(노인, 장애아동, 여성, 보육)                  | ▶ 주민복지과<br>(노인, 여성아동, 보육)  |  |        |  |                                       |                               |                           |       |                                  |   |       |       |       |    |      |      |  |   |
|  | ▶ 생활보장과(생활보장, 통합관리,<br>통합조사, 장애)   |  |        |  |                                       |                               |                           |       |                                  |   |       |       |       |    |      |      |  |   |
| 2013.10. 1.<br>(기구개편,<br>정원조정)                 | <ul style="list-style-type: none"><li>• 안전조직 개편(국, 과, 담당 명칭변경)<table border="1"><thead><tr><th>구분</th><th>조정전</th><th>조정후</th><th>비고</th></tr></thead><tbody><tr><td>국</td><td>도시국</td><td>안전도시국</td><td></td></tr><tr><td>과</td><td>도시안전과</td><td>안전도시과</td><td>정원 증1</td></tr><tr><td>담당</td><td>재난관리</td><td>안전관리</td><td></td></tr></tbody></table></li><li>• 총정원 : 694명 → 698명(증4명)<ul style="list-style-type: none"><li>▶ 2014사회복지직 순증분</li></ul></li></ul>  | 구분   | 조정전    | 조정후  | 비고                                    | 국                             | 도시국                       | 안전도시국 |                                  | 과   | 도시안전과 | 안전도시과 | 정원 증1 | 담당 | 재난관리 | 안전관리 |  | 기획감사실-479<br>(2013.8.12)<br>기구조례 제1003호<br>기구규칙 제749호<br>정원조례 제1004호<br>정원규칙 제750호<br>정원규정 훈령 제287호 |
| 구분   | 조정전  | 조정후  | 비고     |  |                                       |                               |                           |       |                                  |   |       |       |       |    |      |      |  |   |
| 국  | 도시국  | 안전도시국  |        |  |                                       |                               |                           |       |                                  |   |       |       |       |    |      |      |  |   |
| 과  | 도시안전과  | 안전도시과  | 정원 증1  |  |                                       |                               |                           |       |                                  |   |       |       |       |    |      |      |  |   |
| 담당   | 재난관리   | 안전관리   |        |  |                                       |                               |                           |       |                                  |   |       |       |       |    |      |      |  |   |

| 일 자                     | 내 용   | 근 거   |
|-------------------------|---|---|
| 2013.12.12.<br>(직종개편 등) | <ul style="list-style-type: none"> <li>• 일반직정원 : 635명 → 641명(증6명) <ul style="list-style-type: none"> <li>▶ 2014사회복지직 순증분 4명</li> <li>▶ 사무기능직 일반직 전환 2명</li> </ul> </li> <li>• 기능직정원 : 56명 → 54명(감2명) <ul style="list-style-type: none"> <li>▶ 사무기능직 일반직 전환</li> </ul> </li> <li>• 주민복지과 인력 증 1(16 → 17 : 사회9급) ▶ 보육분야<br/>안전도시과 인력 증 1(30 → 31 : 행정8급) ▶ 안전총괄</li> <li>• 동 사회인력(9급) 증 및 행정 감 ▶ 상계조정</li> <li>▶ 해당동 : 용호4동, 용당동, 감만2동</li> </ul> <p>〈직종개편 관련〉</p> <ul style="list-style-type: none"> <li>• 기능직, 별정직(비서요원 제외) 일반직으로 전환 <ul style="list-style-type: none"> <li>▶ 일반직 : 641 ▶ 686(증55)</li> <li>▶ 별정직 : 2 ▶ 1(감1)</li> <li>▶ 기능직 : 54 ▶ 삭제(감54)</li> </ul> </li> <li>• 지방공무원의 종류별, 직급별 정원책정기준 비율 조정</li> <li>• 일반직전환 상세내역 <ul style="list-style-type: none"> <li>▶ 별정직 : 결핵검사요원(7급) ▶ 의료기술직(7급)</li> <li>▶ 기능직 <ul style="list-style-type: none"> <li>- 직렬신설 : 속기직, 방호직, 시설관리직(기존 조무), 운전직</li> <li>- 그 외 : 관리운영직군으로 전환(통신운영, 전화상담운영 등)</li> </ul> </li> </ul> </li> </ul> <p>〈사회복지직 처우개선 관련〉</p> <ul style="list-style-type: none"> <li>• 행정/사회 복수직 5급 증(2명) : 우암동, 문현1동</li> </ul> <p>〈담당신설〉 2014.1.1.일자 시행</p> <ul style="list-style-type: none"> <li>• 총무과내 통합관제담당 신설 <ul style="list-style-type: none"> <li>▶ 정원4명 : 행정2명(6급1,7급1), 통신8급 2명</li> <li>▶ 본 청 : 79담당 ▶ 80담당(담당 증1)</li> </ul> </li> </ul> <p>☞ 총정원, 직급별 정원 변동 무</p> | <p>기획감사실-4165<br/>(2013.10.22)<br/>정원조례 제1018호<br/>정원규칙 제755호<br/>정원규정 훈령 제289호</p> |
| 2013.12.24.<br>(정원조정)   | <p>〈일반임기제공무원 배치 관련 조정〉</p> <ul style="list-style-type: none"> <li>• 문화체육과 : 행정7급 감1, 행정9급 증1명(사진촬영기사)<br/>용호2동 : 행정7급 증1, 행정9급 감1</li> </ul>  | <p>기획감사실-7189<br/>(2013.12.16)<br/>정원규칙 제757호<br/>정원규정 훈령제290호</p>                  |
| 2014. 1. 1.             | <ul style="list-style-type: none"> <li>• 담당신설 : 통합관제담당(총무과)</li> </ul>  | <p>기획감사실-4165<br/>(2013.10.22.)</p>   |
| 2014.10. 8.<br>(기구개편)   | <ul style="list-style-type: none"> <li>• 안전도시국 주무부서 변경 : 교통행정과 → 안전도시과</li> <li>• 담당신설 : 규제개혁담당(기획감사실)</li> </ul>   | <p>기획감사실-12384<br/>(2014.8.18.)<br/>기구조례 제1041호<br/>기구규칙 제778호</p>                  |

| 일 자                   | 내 용   | 근 거   |
|-----------------------|---|---|
| 2015. 1. 1.<br>(정원조정) | <b>&lt;공무원 직종개편에 따른 관리운영직군 전직 임용 정원조정&gt;</b> <ul style="list-style-type: none"> <li>전직시험 합격자 직렬 조정(총7명)<br/>행정직2, 공업직(기계)1, 공업직(전기)2, 녹지직1, 보건직1</li> <li>문화체육과 인력 증1(14→15 : 행정8급) : 문화관광분야</li> <li>교통행정과 인력 감1(29→28 : 시설관리8급) : 시간선택임기제 채용</li> </ul>  | 기획감사실-18419<br>(2014.11.28.)                            |
| 2015. 1. 1.           | <ul style="list-style-type: none"> <li>담당신설 : 세외수입담당(세무2과)</li> </ul>   | 기획감사실-19997<br>(2014.12.24.)                            |
| 2015. 1.29.<br>(정원조정) | <b>&lt;부산국제금융센터 업무추진 관련 정원조정&gt;</b> <ul style="list-style-type: none"> <li>경제진흥과 행정6급 증1(15→16)</li> <li>용호3동 행정8급 감1(10 → 9)</li> </ul>   | 기획감사실-143<br>(2015.1.5.)<br>정원규칙 제792호<br>정원규정 훈령 제304호 |
| 2015. 7. 1.<br>(정원조정) | <b>&lt;국가정책수요 관련 2015기준인건비 인원 증&gt;</b> <ul style="list-style-type: none"> <li>총 정원조정 : 712명 → 721명 (증9명)               <ul style="list-style-type: none"> <li>사회복지분야 7명(사회복지직 5, 행정직 2)</li> <li>지역현안분야 2명(행정직 1, 시설직 1)</li> </ul> </li> </ul>  | 기획감사실-5326<br>(2015.3.26.)<br>정원조례 제1067호<br>정원규칙 제797호 |
| 2015. 8. 1.           | <ul style="list-style-type: none"> <li>담당제의 팀제 전환               <ul style="list-style-type: none"> <li>담당(본청, 의회, 보건소, 사업소) : 팀장</li> <li>행정민원담당(동 주민센터) : 행정민원팀장</li> </ul> </li> </ul>  | 기획감사실-12863<br>(2015.7.28.)<br>정원규정훈령제308호              |
| 2016. 1. 1.           | <b>&lt;정원 조정&gt;</b> <ul style="list-style-type: none"> <li>2015년 부산광역시 전직시험 합격자 직렬 조정(2명)<br/>공업직(기계)1, 사회복지직1</li> <li>조직진단 결과반영 정원 조정<br/>기획감사실 감4(31→27), 문화체육과 증1(15→16)<br/>평생교육과 증1(14→15), 생활보장과 증1(33→34)<br/>안전도시과 증1(32→33)</li> </ul> <b>&lt;팀 조정&gt;</b> <ul style="list-style-type: none"> <li>규제개혁팀 폐지</li> <li>희망복지팀 신설 : 용호1동, 감만1동</li> </ul> | 기획감사실-20603<br>(2015.12.1.)<br>정원규칙 제806호               |
| 2016. 7. 1.           | <b>&lt;국가정책 추진 2016기준인건비 인원 증&gt;</b> <ul style="list-style-type: none"> <li>총 정원조정 : 721명 → 729명 (증8명)               <ul style="list-style-type: none"> <li>사회복지분야 8명(사회복지직 7, 행정직 1)</li> </ul> </li> <li>일반직 6급 기준비율 상향 (24%→25%)               <ul style="list-style-type: none"> <li>6급 증9명 : 행정6, 세무3</li> </ul> </li> </ul>                              | 기획감사실-5898<br>(2016.4.5.)<br>정원조례 제1126호<br>정원규칙 제815호  |

| 일 자         | 내 용  | 근 거   |
|-------------|--|---|
| 2016. 8. 1. | <b>&lt;복지허브화 확산관련 팀 신설&gt;</b><br>• 희망복지팀 신설 : 용호3동, 문현1동, 우암동   | 기획감사실-11710<br>(2016.7.13.)<br>정원규칙 제819호                             |
| 2016.12.30. | <b>&lt;팀 조정&gt;</b><br>• 신 설 : 관광진흥팀(문화체육과), 감염병관리팀(보건소)<br>희망복지팀(문현2동)<br>• 통 합 : (주민지원과)서비스연계 + 희망복지지원 → 희망복지지원<br>(건설과)건설행정 + 보상 → 건설행정                   | 기획감사실-17775<br>(2016.10.17.)<br>정원조례 제1145호<br>정원규칙 제826호             |
| 2017. 2.28. | <b>&lt;복지허브화 확산관련 팀 신설&gt;</b><br>• 희망복지팀 신설 : 대연1동, 대연3동, 대연4동, 대연5동  | 기획감사실-2357<br>(2017.2.7.)<br>정원규칙 제830호                               |
| 2017. 4.25. | <b>&lt;2017년 기준인건비 반영 총정원 조정&gt;</b><br>• 정원조정 : 730명 → 744명 (증14명)<br>▶ 국가정책 3명, 사회복지분야 7명, 행정수요 4명<br>• 별정직공무원 정원책정기준비율 조정<br>▶ 6급 50%, 7급 50% → 6·7급 100% | 기획감사실-3988<br>(2017.3.6.)<br>정원조례 제1153호<br>정원규칙 제834호                |
| 2017. 7. 1. | • 정원 조정<br>▶ 안전도시과 감1(35→34), 우암동 감1(13→12)<br>건축과 증1(29→30), 보건소 증1(40→41)<br>• 팀 이동(명칭변경)<br>▶ 조정내용 : 장애팀(생활보장과) → 장애인복지팀(주민지원과)                           | 기획감사실-9898<br>(2017.6.13.)<br>정원규칙 제835호                              |
| 2017.12.31. | <b>&lt;2017 하반기 기준인력 반영 총정원 조정&gt;</b><br>• 정원조정 : 744명 → 747명 (증3명)<br>▶ 생활안전분야(마을건강센터 설치) 3명 : 보건소(41→44)  | 기획감사실-16086<br>(2017.9.18.)<br>정원조례 제1179호                            |
| 2018. 3. 9. | <b>&lt;2018 기준인력 반영 총정원 조정&gt;</b><br>• 정원조정 : 747명 → 764명 (증17명)<br>▶ 국가정책 9명, 읍면동복지 5명, 지역현안 3명  | 기획감사실-1043<br>(2018.1.18.)<br>정원조례 제1200호<br>정원규칙 제849호<br>정원규정 제346호 |
| 2018. 7. 1. | <b>&lt;행정기구 개편&gt;</b><br>• 과 명칭 변경 : 경제진흥과 → 일자리경제과<br>• 팀 신설 : 희망복지팀(용호2동, 문현3동, 문현4동),<br>운영팀(시설관리사업소)  | 기획감사실-1043<br>(2018.1.18.)<br>기구조례 제1201호<br>기구규칙 제850호<br>팀제규정 제347호 |



| 일 자                          | 내 용  | 근 거   |      |      |    |                       |                       |  |
|------------------------------|--|---|------|------|----|-----------------------|-----------------------|--|
| 2018.12.17.<br>(2019.1.1.시행) | <b>&lt;2018 하반기 조직개편&gt;</b> <ul style="list-style-type: none"> <li>기구조정               <ul style="list-style-type: none"> <li>부서 신설 : 1담당관 1과 신설 (소통감사담당관, 도시재생과)</li> <li>부서 명칭변경 : 기획감사실 → 기획조정실, 안전도시과 → 안전총괄과</li> <li>팀 신설 : 고충처리팀, 재생정책팀</li> <li>팀 명칭변경 : 특구전략사업팀 → 미래전략팀,<br/>홍보팀 → 공보팀,<br/>가로정비팀 → 가로정비복구팀,<br/>주택허가팀 → 공동주택팀,<br/>새주소팀 → 도로명주소팀</li> <li>팀 직제순 조정 : (일자리경제과) ①일자리 ②경제진흥 ③산업</li> </ul> </li> <li>정원조정               <ul style="list-style-type: none"> <li>별정직 계 : 1명 → 2명(증1명)</li> </ul> </li> </ul>  | 기획감사실-11222<br>(2018.8.20.)<br>기구조례 제1227호<br>기구규칙 제864호<br>정원조례 제1228호<br>정원규칙 제865호<br>정원규정 제360호<br>팀제규정 제361호 |      |      |    |                       |                       |  |
| 2019. 6. 3.                  | <b>&lt;2019 상반기 조직개편&gt;</b> <ul style="list-style-type: none"> <li>기구조정               <ul style="list-style-type: none"> <li>팀 신설 : 의정팀, 치매안심팀, 희망복지팀<br/>(대연6동, 용호4동, 용당동, 감만2동)</li> <li>팀 명칭변경 : 고충처리팀 → 소통협력팀</li> </ul> </li> <li>정원조정 : 764명 → 787명 (증23명)               <ul style="list-style-type: none"> <li>지역현안 13명, 국가정책 4명, 읍면동복지 6명</li> </ul> </li> </ul>  | 기획조정실-4419<br>(2019.4.30.)<br>기구조례 제1267호<br>기구규칙 제871호<br>정원조례 제1266호<br>정원규칙 제870호<br>정원규정 제365호<br>팀제규정 제366호  |      |      |    |                       |                       |  |
| 2020. 7. 1.                  | <b>&lt;2020 조직개편&gt;</b> <table border="1" data-bbox="344 1250 1038 1389"> <thead> <tr> <th>구분</th><th>개편 전</th><th>개편 후</th></tr> </thead> <tbody> <tr> <td>본청</td><td>3국 1실<br/>1담당관 20과 82팀</td><td>1실 4국<br/>4담당관 20과 89팀</td></tr> </tbody> </table> <ul style="list-style-type: none"> <li>기구조정               <ul style="list-style-type: none"> <li>기구신설 : (본청) 1실 1국 1담당관 1과 7팀 신설                   <ul style="list-style-type: none"> <li>실·국(2) : 기획전략실, 일자리환경국</li> <li>담당관·과(2) : 미래성장담당관, 여성아동과</li> <li>팀(7) : 미래전략2팀, 청년정책팀, 주민세팀, 통합돌봄팀,<br/>아동보호팀, 자활주거팀, 공동주택관리지원팀</li> </ul> </li> </ul> </li> </ul> | 구분  | 개편 전 | 개편 후 | 본청 | 3국 1실<br>1담당관 20과 82팀 | 1실 4국<br>4담당관 20과 89팀 | 기획조정실-2269<br>(2020.2.19.)<br>기구조례 제1323호<br>기구규칙 제894호<br>정원조례 제1322호<br>정원규칙 제893호<br>정원규정 제380호<br>팀제규정 제366호 |
| 구분                           | 개편 전   | 개편 후  |      |      |    |                       |                       |  |
| 본청                           | 3국 1실<br>1담당관 20과 82팀  | 1실 4국<br>4담당관 20과 89팀   |      |      |    |                       |                       |  |

| 일 자   | 내 용   | 근 거   |      |     |   |             |                              |       |           |   |                |  |             |  |   |           |  |                |                             |             |   |  |
|-------|---|---|------|-----|---|-------------|------------------------------|-------|-----------|---|----------------|--|-------------|--|---|-----------|--|----------------|-----------------------------|-------------|---|--|
|       | <p>▶ 이동 및 명칭변경</p> <table border="1"> <thead> <tr> <th>구분</th><th>변경사항</th><th>내 용</th></tr> </thead> <tbody> <tr> <td>국</td><td>명칭변경<br/>(2)</td><td>총무국 → 행정자치국<br/>주민생활국 → 복지교육국</td></tr> <tr> <td rowspan="3">담당관·과</td><td>이동<br/>(6)</td><td>(부구청장 직속)소통감사담당관 → (기획전략실)소통감사담당관<br/>(안전도시국)도시재생과 → (일자리환경국)도시재생과<br/>(주민생활국)일자리경제과 → (일자리환경국)일자리경제과<br/>(주민생활국)환경위생과 → (일자리환경국)환경위생과<br/>(주민생활국)공원녹지과 → (일자리환경국)공원녹지과<br/>(총무국)평생교육과 → (복지교육국) 평생교육과</td></tr> <tr> <td>이동·명칭변경<br/>(3)</td><td>(부구청장 직속)기획조정실 → (기획전략실)기획담당관<br/>(총무국)재무과 → (기획전략실)재무담당관<br/>(주민생활국)청소행정과 → (일자리경제과)자원순환과</td></tr> <tr> <td>명칭변경<br/>(4)</td><td>총무과 → 행정지원과<br/>문화체육과 → 문화관광체육과<br/>주민지원과 → 복지정책과<br/>토지관리과 → 토지정보과</td></tr> <tr> <td rowspan="3">팀</td><td>이동<br/>(4)</td><td>(기획조정실)미래전략팀 → (미래성장담당관)미래전략1팀<br/>(세무2과)자동차세팀 → (세무1과)자동차세팀<br/>(주민지원과)장애인복지팀 → (주민복지과)장애인복지팀<br/>(주민지원과)드림스타트팀 → (주민복지과)드림스타트팀<br/>(주민복지과)보육팀 → (여성아동과)보육팀</td></tr> <tr> <td>이동·명칭변경<br/>(1)</td><td>(주민복지과)여성아동팀 → (여성아동과)여성가족팀</td></tr> <tr> <td>명칭변경<br/>(3)</td><td>경리팀 → 회계팀<br/>총무팀 → 인사관리팀<br/>토지관리팀 → 토지정보팀</td></tr> </tbody> </table> <p>• 정원조정 : 787명 → 826명 (증39명)<br/> ▶ 국가정책 4명, 지역현안 30명, 주민자치형공공서비스구축 5명</p> | 구분  | 변경사항 | 내 용 | 국 | 명칭변경<br>(2) | 총무국 → 행정자치국<br>주민생활국 → 복지교육국 | 담당관·과 | 이동<br>(6) | (부구청장 직속)소통감사담당관 → (기획전략실)소통감사담당관<br>(안전도시국)도시재생과 → (일자리환경국)도시재생과<br>(주민생활국)일자리경제과 → (일자리환경국)일자리경제과<br>(주민생활국)환경위생과 → (일자리환경국)환경위생과<br>(주민생활국)공원녹지과 → (일자리환경국)공원녹지과<br>(총무국)평생교육과 → (복지교육국) 평생교육과 | 이동·명칭변경<br>(3) | (부구청장 직속)기획조정실 → (기획전략실)기획담당관<br>(총무국)재무과 → (기획전략실)재무담당관<br>(주민생활국)청소행정과 → (일자리경제과)자원순환과 | 명칭변경<br>(4) | 총무과 → 행정지원과<br>문화체육과 → 문화관광체육과<br>주민지원과 → 복지정책과<br>토지관리과 → 토지정보과 | 팀 | 이동<br>(4) | (기획조정실)미래전략팀 → (미래성장담당관)미래전략1팀<br>(세무2과)자동차세팀 → (세무1과)자동차세팀<br>(주민지원과)장애인복지팀 → (주민복지과)장애인복지팀<br>(주민지원과)드림스타트팀 → (주민복지과)드림스타트팀<br>(주민복지과)보육팀 → (여성아동과)보육팀 | 이동·명칭변경<br>(1) | (주민복지과)여성아동팀 → (여성아동과)여성가족팀 | 명칭변경<br>(3) | 경리팀 → 회계팀<br>총무팀 → 인사관리팀<br>토지관리팀 → 토지정보팀 |  |
| 구분    | 변경사항  | 내 용   |      |     |   |             |                              |       |           |   |                |  |             |  |   |           |  |                |                             |             |   |  |
| 국     | 명칭변경<br>(2)   | 총무국 → 행정자치국<br>주민생활국 → 복지교육국  |      |     |   |             |                              |       |           |   |                |  |             |  |   |           |  |                |                             |             |   |  |
| 담당관·과 | 이동<br>(6)   | (부구청장 직속)소통감사담당관 → (기획전략실)소통감사담당관<br>(안전도시국)도시재생과 → (일자리환경국)도시재생과<br>(주민생활국)일자리경제과 → (일자리환경국)일자리경제과<br>(주민생활국)환경위생과 → (일자리환경국)환경위생과<br>(주민생활국)공원녹지과 → (일자리환경국)공원녹지과<br>(총무국)평생교육과 → (복지교육국) 평생교육과 |      |     |   |             |                              |       |           |   |                |  |             |  |   |           |  |                |                             |             |   |  |
|       | 이동·명칭변경<br>(3)  | (부구청장 직속)기획조정실 → (기획전략실)기획담당관<br>(총무국)재무과 → (기획전략실)재무담당관<br>(주민생활국)청소행정과 → (일자리경제과)자원순환과  |      |     |   |             |                              |       |           |   |                |  |             |  |   |           |  |                |                             |             |   |  |
|       | 명칭변경<br>(4)   | 총무과 → 행정지원과<br>문화체육과 → 문화관광체육과<br>주민지원과 → 복지정책과<br>토지관리과 → 토지정보과  |      |     |   |             |                              |       |           |   |                |  |             |  |   |           |  |                |                             |             |   |  |
| 팀     | 이동<br>(4)   | (기획조정실)미래전략팀 → (미래성장담당관)미래전략1팀<br>(세무2과)자동차세팀 → (세무1과)자동차세팀<br>(주민지원과)장애인복지팀 → (주민복지과)장애인복지팀<br>(주민지원과)드림스타트팀 → (주민복지과)드림스타트팀<br>(주민복지과)보육팀 → (여성아동과)보육팀  |      |     |   |             |                              |       |           |   |                |  |             |  |   |           |  |                |                             |             |   |  |
|       | 이동·명칭변경<br>(1)  | (주민복지과)여성아동팀 → (여성아동과)여성가족팀   |      |     |   |             |                              |       |           |   |                |  |             |  |   |           |  |                |                             |             |   |  |
|       | 명칭변경<br>(3)   | 경리팀 → 회계팀<br>총무팀 → 인사관리팀<br>토지관리팀 → 토지정보팀   |      |     |   |             |                              |       |           |   |                |  |             |  |   |           |  |                |                             |             |   |  |

## 정 원 현 황

## ○ 총 괄

| 연도   | 구분 | 합계  | 일 반 직 |    |    |    |     |     |     | 정무직 | 별정직 | 기능직 |    |
|------|----|-----|-------|----|----|----|-----|-----|-----|-----|-----|-----|----|
|      |    |     | 소계    | 3급 | 4급 | 5급 | 6급  | 7급  | 8급  |     |     |     | 9급 |
| 2010 |    | 669 | 593   | 1  | 5  | 43 | 124 | 177 | 184 | 59  | 1   | 3   | 72 |
| 2011 |    | 669 | 595   | 1  | 5  | 43 | 130 | 178 | 184 | 54  | 1   | 3   | 70 |
| 2012 |    | 683 | 617   | 1  | 5  | 43 | 135 | 185 | 191 | 57  | 1   | 3   | 62 |
| 2013 |    | 698 | 696   | 1  | 5  | 44 | 160 | 204 | 215 | 67  | 1   | 1   | -  |
| 2014 |    | 712 | 710   | 1  | 5  | 44 | 170 | 205 | 219 | 66  | 1   | 1   | -  |
| 2015 |    | 721 | 719   | 1  | 5  | 44 | 172 | 207 | 222 | 68  | 1   | 1   | -  |
| 2016 |    | 730 | 728   | 1  | 5  | 44 | 182 | 210 | 221 | 65  | 1   | 1   | -  |
| 2017 |    | 747 | 745   | 1  | 5  | 45 | 186 | 215 | 226 | 67  | 1   | 1   | -  |
| 2018 |    | 764 | 762   | 1  | 5  | 45 | 190 | 220 | 231 | 70  | 1   | 1   | -  |
| 2019 |    | 787 | 784   | 1  | 5  | 47 | 196 | 226 | 238 | 71  | 1   | 2   | -  |
| 2020 |    | 826 | 823   | 1  | 7  | 49 | 205 | 237 | 250 | 74  | 1   | 2   | -  |

※ 2013.12.12. 직종개편으로 기능직 폐지

## ○ 구 분 청

| 연도   | 구청 | 합계  | 일 반 직 |    |    |    |     |     |     | 정무직 | 별정직 | 기능직 |    |
|------|----|-----|-------|----|----|----|-----|-----|-----|-----|-----|-----|----|
|      |    |     | 소계    | 3급 | 4급 | 5급 | 6급  | 7급  | 8급  |     |     |     | 9급 |
| 2010 |    | 427 | 369   | 1  | 3  | 18 | 95  | 114 | 119 | 19  | 1   | 2   | 55 |
| 2011 |    | 427 | 371   | 1  | 3  | 18 | 101 | 115 | 119 | 14  | 1   | 2   | 53 |
| 2012 |    | 438 | 388   | 1  | 3  | 18 | 106 | 122 | 125 | 13  | 1   | 2   | 47 |
| 2013 |    | 451 | 449   | 1  | 3  | 20 | 132 | 134 | 139 | 20  | 1   | 1   | -  |
| 2014 |    | 464 | 462   | 1  | 3  | 20 | 141 | 133 | 143 | 21  | 1   | 1   | -  |
| 2015 |    | 468 | 466   | 1  | 3  | 20 | 142 | 132 | 147 | 21  | 1   | 1   | -  |
| 2016 |    | 468 | 466   | 1  | 3  | 20 | 142 | 135 | 142 | 23  | 1   | 1   | -  |
| 2017 |    | 471 | 469   | 1  | 3  | 20 | 139 | 139 | 141 | 26  | 1   | 1   | -  |
| 2018 |    | 478 | 476   | 1  | 3  | 20 | 139 | 142 | 144 | 27  | 1   | 1   | -  |
| 2019 |    | 488 | 485   | 1  | 3  | 22 | 140 | 148 | 144 | 27  | 1   | 2   | -  |
| 2020 |    | 521 | 518   | 1  | 5  | 24 | 149 | 158 | 151 | 30  | 1   | 2   | -  |

## ○ 의 회

| 연도   | 구청<br>합계 | 일 반 직 |    |    |    |    |    |    |    | 정무직 | 별정직 | 기능직 |
|------|----------|-------|----|----|----|----|----|----|----|-----|-----|-----|
|      |          | 소계    | 3급 | 4급 | 5급 | 6급 | 7급 | 8급 | 9급 |     |     |     |
| 2010 | 17       | 10    | -  | 1  | 2  | 2  | 3  | 2  | -  | -   | -   | 7   |
| 2011 | 17       | 10    | -  | 1  | 2  | 2  | 3  | 2  | -  | -   | -   | 7   |
| 2012 | 17       | 11    | -  | 1  | 2  | 2  | 3  | 3  | -  | -   | -   | 6   |
| 2013 | 17       | 17    | -  | 1  | 2  | 2  | 5  | 6  | 1  | -   | -   | -   |
| 2014 | 17       | 17    | -  | 1  | 2  | 3  | 5  | 4  | 2  | -   | -   | -   |
| 2015 | 17       | 17    | -  | 1  | 2  | 3  | 6  | 3  | 2  | -   | -   | -   |
| 2016 | 17       | 17    | -  | 1  | 2  | 3  | 6  | 5  | -  | -   | -   | -   |
| 2017 | 17       | 17    | -  | 1  | 2  | 4  | 5  | 5  | -  | -   | -   | -   |
| 2018 | 17       | 17    | -  | 1  | 2  | 4  | 5  | 5  | -  | -   | -   | -   |
| 2019 | 18       | 18    | -  | 1  | 2  | 5  | 5  | 5  | -  | -   | -   | -   |
| 2020 | 18       | 18    | -  | 1  | 2  | 5  | 5  | 5  | -  | -   | -   | -   |

## ○ 보 건 소

| 연도   | 구청<br>합계 | 일 반 직 |    |    |    |    |    |    |    | 정무직 | 별정직 | 기능직 |
|------|----------|-------|----|----|----|----|----|----|----|-----|-----|-----|
|      |          | 소계    | 3급 | 4급 | 5급 | 6급 | 7급 | 8급 | 9급 |     |     |     |
| 2010 | 37       | 32    | -  | 1  | 3  | 5  | 11 | 11 | 1  | -   | 1   | 4   |
| 2011 | 37       | 32    | -  | 1  | 3  | 5  | 11 | 11 | 1  | -   | 1   | 4   |
| 2012 | 37       | 32    | -  | 1  | 3  | 5  | 11 | 11 | 1  | -   | 1   | 4   |
| 2013 | 38       | 38    | -  | 1  | 3  | 5  | 13 | 13 | 3  | -   | -   | -   |
| 2014 | 38       | 38    | -  | 1  | 3  | 5  | 13 | 13 | 3  | -   | -   | -   |
| 2015 | 38       | 38    | -  | 1  | 3  | 5  | 13 | 13 | 3  | -   | -   | -   |
| 2016 | 40       | 40    | -  | 1  | 3  | 6  | 13 | 14 | 3  | -   | -   | -   |
| 2017 | 44       | 44    | -  | 1  | 4  | 7  | 13 | 16 | 3  | -   | -   | -   |
| 2018 | 45       | 45    | -  | 1  | 4  | 7  | 13 | 17 | 3  | -   | -   | -   |
| 2019 | 49       | 49    | -  | 1  | 4  | 8  | 13 | 20 | 3  | -   | -   | -   |
| 2020 | 51       | 51    | -  | 1  | 4  | 8  | 13 | 22 | 3  | -   | -   | -   |

## ○ 사업소 : 도서관, 시설관리사업소(2013.7.1.신설)

| 연도   | 구청<br>합계 | 일 반 직 |    |    |    |    |    |    |    | 정무직 | 별정직 | 기능직 |
|------|----------|-------|----|----|----|----|----|----|----|-----|-----|-----|
|      |          | 소계    | 3급 | 4급 | 5급 | 6급 | 7급 | 8급 | 9급 |     |     |     |
| 2010 | 18       | 12    | -  | -  | 1  | 3  | 2  | 5  | 1  | -   | -   | 6   |
| 2011 | 18       | 12    | -  | -  | 1  | 3  | 2  | 5  | 1  | -   | -   | 6   |
| 2012 | 18       | 13    | -  | -  | 1  | 3  | 2  | 5  | 2  | -   | -   | 5   |
| 2013 | 28       | 28    | -  | -  | 2  | 4  | 5  | 11 | 6  | -   | -   | -   |
| 2014 | 29       | 29    | -  | -  | 2  | 4  | 5  | 11 | 7  | -   | -   | -   |
| 2015 | 29       | 29    | -  | -  | 2  | 5  | 5  | 10 | 7  | -   | -   | -   |
| 2016 | 29       | 29    | -  | -  | 2  | 5  | 5  | 10 | 7  | -   | -   | -   |
| 2017 | 31       | 31    | -  | -  | 2  | 6  | 7  | 10 | 6  | -   | -   | -   |
| 2018 | 35       | 35    | -  | -  | 2  | 7  | 9  | 11 | 6  | -   | -   | -   |
| 2019 | 35       | 35    | -  | -  | 2  | 6  | 9  | 12 | 6  | -   | -   | -   |
| 2020 | 38       | 38    | -  | -  | 2  | 6  | 10 | 14 | 6  | -   | -   | -   |

## ○ 동

| 연도   | 구청<br>합계 | 일 반 직 |    |    |    |    |    |    |    | 정무직 | 별정직 | 기능직 |
|------|----------|-------|----|----|----|----|----|----|----|-----|-----|-----|
|      |          | 소계    | 3급 | 4급 | 5급 | 6급 | 7급 | 8급 | 9급 |     |     |     |
| 2010 | 170      | 170   | -  | -  | 19 | 19 | 47 | 47 | 38 | -   | -   | -   |
| 2011 | 170      | 170   | -  | -  | 19 | 19 | 47 | 47 | 38 | -   | -   | -   |
| 2012 | 173      | 173   | -  | -  | 19 | 19 | 47 | 47 | 41 | -   | -   | -   |
| 2013 | 164      | 164   | -  | -  | 17 | 17 | 47 | 46 | 37 | -   | -   | -   |
| 2014 | 164      | 164   | -  | -  | 17 | 17 | 49 | 48 | 33 | -   | -   | -   |
| 2015 | 169      | 169   | -  | -  | 17 | 17 | 51 | 49 | 35 | -   | -   | -   |
| 2016 | 176      | 176   | -  | -  | 17 | 26 | 51 | 50 | 32 | -   | -   | -   |
| 2017 | 184      | 184   | -  | -  | 17 | 30 | 51 | 54 | 32 | -   | -   | -   |
| 2018 | 189      | 189   | -  | -  | 17 | 33 | 51 | 54 | 34 | -   | -   | -   |
| 2019 | 197      | 197   | -  | -  | 17 | 37 | 51 | 57 | 35 | -   | -   | -   |
| 2020 | 198      | 198   | -  | -  | 17 | 37 | 51 | 58 | 35 | -   | -   | -   |

## 구 본청 부서별 공무원 정원

| 구 분 \ 직급별                  |           | 계   | 일 반 직 |    |    |    |     |     |     |    | 정무직 | 별정직 |
|----------------------------|-----------|-----|-------|----|----|----|-----|-----|-----|----|-----|-----|
|                            |           |     | 소계    | 3급 | 4급 | 5급 | 6급  | 7급  | 8급  | 9급 |     |     |
| 구 본 청                      |           | 521 | 518   | 1  | 5  | 24 | 149 | 158 | 151 | 30 | 1   | 2   |
| 기<br>획<br>전<br>략<br>실      | 기 획 담 당 관 | 21  | 21    | -  | 1  | 1  | 8   | 5   | 6   | -  | -   | -   |
|                            | 재 무 담 당 관 | 26  | 26    | -  | -  | 1  | 8   | 7   | 9   | 1  | -   | -   |
|                            | 소통감사담당관   | 19  | 19    | -  | -  | 1  | 7   | 7   | 4   | -  | -   | -   |
|                            | 미래성장담당관   | 11  | 11    | -  | -  | 1  | 5   | 4   | 1   | -  | -   | -   |
| 행<br>정<br>자<br>치<br>국      | 행 정 지 원 과 | 29  | 26    | 1  | 1  | 1  | 7   | 6   | 8   | 2  | 1   | 2   |
|                            | 세 무 1 과   | 26  | 26    | -  | -  | 1  | 10  | 8   | 7   | -  | -   | -   |
|                            | 세 무 2 과   | 24  | 24    | -  | -  | 1  | 8   | 6   | 5   | 4  | -   | -   |
|                            | 문화관광체육과   | 15  | 15    | -  | -  | 1  | 6   | 5   | 2   | 1  | -   | -   |
|                            | 민 원 여 권 과 | 21  | 21    | -  | -  | 1  | 6   | 5   | 8   | 1  | -   | -   |
| 일<br>자<br>리<br>환<br>경<br>국 | 일자리경제과    | 20  | 20    | -  | 1  | 1  | 6   | 6   | 5   | 1  | -   | -   |
|                            | 도 시 재 생 과 | 16  | 16    | -  | -  | 1  | 5   | 5   | 4   | 1  | -   | -   |
|                            | 환 경 위 생 과 | 22  | 22    | -  | -  | 1  | 4   | 11  | 5   | 1  | -   | -   |
|                            | 자 원 순 환 과 | 24  | 24    | -  | -  | 1  | 7   | 8   | 8   | -  | -   | -   |
|                            | 공 원 녹 지 과 | 14  | 14    | -  | -  | 1  | 4   | 5   | 4   | -  | -   | -   |
| 복<br>지<br>교<br>육<br>국      | 복 지 정 책 과 | 17  | 17    | -  | 1  | 1  | 5   | 4   | 4   | 2  | -   | -   |
|                            | 평 생 교 육 과 | 15  | 15    | -  | -  | 1  | 4   | 4   | 5   | 1  | -   | -   |
|                            | 주 민 복 지 과 | 17  | 17    | -  | -  | 1  | 4   | 8   | 4   | -  | -   | -   |
|                            | 여 성 아 동 과 | 18  | 18    | -  | -  | 1  | 5   | 6   | 6   |    | -   | -   |
|                            | 생 활 보 장 과 | 29  | 29    | -  | -  | 1  | 6   | 13  | 6   | 3  | -   | -   |
| 안<br>전<br>도<br>시<br>국      | 안 전 총 괄 과 | 29  | 29    | -  | 1  | 1  | 6   | 7   | 12  | 2  | -   | -   |
|                            | 교 통 행 정 과 | 28  | 28    | -  | -  | 1  | 8   | 7   | 9   | 3  | -   | -   |
|                            | 건 설 과     | 26  | 26    | -  | -  | 1  | 7   | 7   | 10  | 1  | -   | -   |
|                            | 건 축 과     | 30  | 30    | -  | -  | 1  | 7   | 8   | 10  | 4  | -   | -   |
|                            | 토 지 정 보 과 | 24  | 24    | -  | -  | 1  | 6   | 6   | 9   | 2  | -   | -   |

## 의회·보건소·사업소 및 동 공무원 정원

| 구 분 \ 직급별 | 계   | 일 반 직 |    |    |    |    |    |    |    | 정무직 | 별정직 |
|-----------|-----|-------|----|----|----|----|----|----|----|-----|-----|
|           |     | 소계    | 3급 | 4급 | 5급 | 6급 | 7급 | 8급 | 9급 |     |     |
| 의회사무국     | 18  | 18    | -  | 1  | 2  | 5  | 5  | 5  | -  | -   | -   |
| 보 건 소     | 51  | 51    | -  | 1  | 4  | 8  | 13 | 22 | 3  | -   | -   |
| 사 업 소     | 38  | 38    | -  | -  | 2  | 6  | 10 | 14 | 6  | -   | -   |
| 동         | 198 | 198   | -  | -  | 17 | 37 | 51 | 58 | 35 | -   | -   |

## 동 공무원 정원

| 구 분 \ 직급별 | 계   | 일 반 직 |    |    |    |    |    |    |    | 정무직 | 별정직 |
|-----------|-----|-------|----|----|----|----|----|----|----|-----|-----|
|           |     | 소계    | 3급 | 4급 | 5급 | 6급 | 7급 | 8급 | 9급 |     |     |
| 계         | 198 | 198   | -  | -  | 17 | 37 | 51 | 58 | 35 | -   | -   |
| 대연1동      | 13  | 13    | -  | -  | 1  | 3  | 3  | 3  | 3  | -   | -   |
| 대연3동      | 15  | 15    | -  | -  | 1  | 3  | 4  | 4  | 3  | -   | -   |
| 대연4동      | 11  | 11    | -  | -  | 1  | 2  | 3  | 3  | 2  | -   | -   |
| 대연5동      | 11  | 11    | -  | -  | 1  | 2  | 4  | 3  | 1  | -   | -   |
| 대연6동      | 11  | 11    | -  | -  | 1  | 2  | 2  | 3  | 3  | -   | -   |
| 용호1동      | 17  | 17    | -  | -  | 1  | 2  | 5  | 6  | 3  | -   | -   |
| 용호2동      | 12  | 12    | -  | -  | 1  | 3  | 3  | 2  | 3  | -   | -   |
| 용호3동      | 12  | 12    | -  | -  | 1  | 2  | 3  | 3  | 3  | -   | -   |
| 용호4동      | 9   | 9     | -  | -  | 1  | 2  | 2  | 4  | -  | -   | -   |
| 용당동       | 9   | 9     | -  | -  | 1  | 2  | 2  | 3  | 1  | -   | -   |
| 감만1동      | 11  | 11    | -  | -  | 1  | 2  | 3  | 3  | 2  | -   | -   |
| 감만2동      | 9   | 9     | -  | -  | 1  | 2  | 2  | 3  | 1  | -   | -   |
| 우 암 동     | 13  | 13    | -  | -  | 1  | 2  | 3  | 5  | 2  | -   | -   |
| 문현1동      | 12  | 12    | -  | -  | 1  | 2  | 3  | 4  | 2  | -   | -   |
| 문현2동      | 11  | 11    | -  | -  | 1  | 2  | 3  | 3  | 2  | -   | -   |
| 문현3동      | 11  | 11    | -  | -  | 1  | 2  | 3  | 3  | 2  | -   | -   |
| 문현4동      | 11  | 11    | -  | -  | 1  | 2  | 3  | 3  | 2  | -   | -   |

## 부서별 주요 처리업무

| 부 서 명                 |             | 주 요 처 리 업 무  |
|-----------------------|-------------|--|
| 기<br>획<br>전<br>략<br>실 | 기획담당관       | <ul style="list-style-type: none"> <li>• 구정의 종합기획 및 조정</li> <li>• 구정시책 및 주요사업의 확인평가, 자체평가에 관한 사항</li> <li>• 지시사항 및 공약사항 총괄</li> <li>• 구의회 관련업무</li> <li>• 구정개발 계획 및 주요 현안문제에 관한 조사·연구</li> <li>• 주요현안 발전방안 기획 및 중·장기 발전계획 입안</li> <li>• 열린혁신</li> <li>• 중기지방재정 계획 수립</li> <li>• 예산의 편성 및 배정</li> <li>• 기구·정원관리 및 사무분장</li> <li>• 법제 및 소송에 관한 사무</li> <li>• 규제개혁 업무 총괄</li> <li>• 지방분권·이양에 관한 사항</li> <li>• 통계업무, 행정지도 발간</li> </ul>                            |
|                       | 재무담당관       | <ul style="list-style-type: none"> <li>• 구비·시비·국비 회계 관리, 복식부기</li> <li>• 지출원 업무, 계약에 관한 사항</li> <li>• 물품의 조달, 출납, 보관</li> <li>• 세입세출외현금 및 유가증권의 출납·보관</li> <li>• 공유재산 관리, 재산 총괄관리</li> <li>• 청사신축 및 유지관리에 관한 사항</li> <li>• 행정통신망 유지·관리 및 통신시설 관리 운영</li> </ul>   |
|                       | 소통감사<br>담당관 | <ul style="list-style-type: none"> <li>• 고충민원 처리</li> <li>• 납세자보호에 관한 사항</li> <li>• 공공갈등 조정·관리에 관한 사항</li> <li>• 직소민원 관리에 관한 사항</li> <li>• 감사 및 공무원 비위조사 처리</li> <li>• 공직자 재산등록에 관한 사항</li> <li>• 공보행정의 종합계획 수립·조정</li> <li>• 구보발행, 공고 및 고시에 관한 사항</li> <li>• 국정, 시정, 구정시책 홍보, 선전 및 보도</li> </ul>  |
|                       | 미래성장<br>담당관 | <ul style="list-style-type: none"> <li>• 생활밀착형 국민체육센터 건립</li> <li>• UN국제컨벤션센터 유치</li> <li>• 용호 Sea-Side조성에 관한 사항</li> <li>• 부산공고 주변 보도정비</li> <li>• 용호부두 임시활용에 관한 사항</li> <li>• 청년평화의 길 명품 탐방로 조성</li> <li>• 4차산업혁명 대응, 스마트시티 관련 사업</li> <li>• UN평화문화특구 관련 사업 조성·운영 및 대외협력</li> <li>• 세계평화공원 조성 대응</li> <li>• 드론산업 육성에 관한 사항 총괄(드론활용 개별사업은 제외)</li> <li>• 청년정책 기본(시행)계획 수립 및 청년 일자리 사업 지원</li> <li>• 청년창조발전소 운영에 관한 사항</li> <li>• 인구감소 대응 및 인구정책 총괄</li> </ul> |



| 부 서 명                 |             | 주 요 처 리 업 무  |
|-----------------------|-------------|--|
| 행<br>정<br>자<br>치<br>국 | 행정지원과       | <ul style="list-style-type: none"> <li>• 서무, 의전, 보안</li> <li>• 공무원 인사, 복리 및 교육, 직장민방위</li> <li>• 공무원노조 구 지부의 노사협의회 운영에 관한 사항</li> <li>• 선거, 국민투표, 주민투표에 관한 사항</li> <li>• 반사회, 대화·여론행정, 구정설명회 운영, 국가기반체계보호</li> <li>• 주민등록 (전산화) 및 적령아동취학에 관한 사항</li> <li>• 동 지도 감독, 동 명칭, 위치, 행정구역 조정</li> <li>• 주민자치회 관리 및 지원, 적십자 회비모금</li> <li>• 도시환경정비, 새마을 운동, 행정서비스현장 운영</li> <li>• 기부금품 모집 규제 및 허가, 외국인 지역사회 통합, 자원봉사 제도 운영</li> <li>• CCTV 통합관제센터 운영에 관한 사항</li> </ul> |
|                       | 세무1과        | <ul style="list-style-type: none"> <li>• 세정기획 및 조정·통제</li> <li>• 세무조사에 관한 사항</li> <li>• 지방세 지출예산제도 운영 총괄</li> <li>• 구세심의위원회 운영 총괄(위원회 구성, 위·해촉)</li> <li>• 지방세 홍보 및 제도개선사항</li> <li>• 세원발굴 징수포상금 지급에 관한 사항</li> <li>• 분장세목의 현년도 체납세 징수 및 압류</li> <li>• 지방세표 작성 총괄</li> <li>• 시가표준액 조사 및 결정, 주택가격 평가</li> <li>• 재산세, 취득세, 자동차세 부과에 관한 사항</li> </ul>   |
|                       | 세무2과        | <ul style="list-style-type: none"> <li>• 세외수입 총괄 및 결산</li> <li>• 징수관·수입금 출납원 사무</li> <li>• 자금운용 및 배정 및 구 금고 지도감독</li> <li>• 세입통계 및 소인</li> <li>• 지방세입 목표액 책정</li> <li>• 지방세 전자납부관련 사항(기기관리 포함)</li> <li>• 징수포상금 관련 사항</li> <li>• 체납액 징수종합계획 수립</li> <li>• 과년도 체납세 징수 및 독촉장 발급, 재산압류, 결손처분 등</li> <li>• 납세증명, 주택가격확인서 발급</li> <li>• 신고납부 세목의 수납부 작성</li> <li>• 주민세, 지방소득세 부과에 관한 사항</li> </ul>  |
|                       | 문화관광<br>체육과 | <ul style="list-style-type: none"> <li>• 지역문화 예술진흥 시책 수립</li> <li>• 향토문화 발굴육성</li> <li>• 지방 문화예술의 진흥</li> <li>• 출판사, 인쇄소 신고 및 사후관리</li> <li>• 사립문고 설립 및 사후관리</li> <li>• 문화재 보호관리, 관광행정에 관한 사항</li> <li>• 영화상영관 등록 및 지도감독</li> <li>• 구 체육회 운영, 체육에 관한 사항</li> <li>• 유통관련업 등록, 변경 및 지도·관리</li> </ul>   |

| 부 서 명                      |        | 주 요 처 리 업 무  |
|----------------------------|--------|--|
| 행정<br>자치<br>국              | 민원여권과  | <ul style="list-style-type: none"> <li>• 문서의 접수, 배부, 보존문서 관리 및 자료관의 관리·운영</li> <li>• 민원서류접수 및 처리통제, 공인관리 및 민원행정시책 운영</li> <li>• 고객만족 행정추진에 관한 사항</li> <li>• 민원1회 방문처리 및 행정정보공개에 관한 사항</li> <li>• 즉결민원처리, 인감에 관한사항, 주민등록등·초본 발급</li> <li>• 이·미용사 조리사 면허증 발급</li> <li>• 외국인 체류지 변경에 관한 사항</li> <li>• 통합 증명민원 발급, 생활민원(인터넷·전화·구술)접수 관리</li> <li>• 가족관계등록 및 국적에 관한 사항</li> <li>• 신원조회, 인구동태에 관한 사항</li> <li>• 여권발급 및 교부에 관한 사항</li> </ul>  |
|                            | 일자리경제과 | <ul style="list-style-type: none"> <li>• 지역경제 육성 및 경제동향 분석</li> <li>• 물가안정 및 가격표시제 실시에 관한 사항</li> <li>• 소비자 보호시책의 수립시행, 소비자상담, 소비자보호</li> <li>• 중소기업 및 상공업 진흥계획 수립 실시</li> <li>• 가스안전관리 및 안전점검에 관한 사항, 승강기 관련 업무</li> <li>• 수산행정, 축산행정 총괄, 가축사육 및 관리</li> <li>• 농정·양정업무에 관한 사항, 수입물품 원산지 표시</li> <li>• 제조담배 소매인의 지정 및 지정취소 등에 관한 사무</li> <li>• 어린이놀이시설의 안전관리에 관한 사항(대규모점포, 독립 및 임대 단독점포)</li> <li>• 고용촉진, 공공근로사업, 직업소개소 관리감독, 노동조합설립</li> <li>• 부산남구사랑 상품권 발행 및 유통에 관한 사항</li> </ul> |
|                            | 도시재생과  | <ul style="list-style-type: none"> <li>• 도시재생에 관한 사항</li> <li>• 지역공동체(행복마을 등) 사업 및 지원</li> <li>• 주민공동체 역량강화사업 공모 및 지원</li> <li>• 주거환경관리(소막사 원형복원) 계획 수립 및 사업 추진</li> <li>• 마을지기 사무소 운영</li> <li>• 폐공간 정비 사업에 관한 계획 수립 및 사업 추진</li> <li>• 옥외광고물 등의 표시허가 신고수리</li> <li>• 도시보행자 안내표지판 설치사업 실시 및 사후관리</li> </ul>   |
| 일<br>자<br>리<br>환<br>경<br>국 | 환경위생과  | <ul style="list-style-type: none"> <li>• 환경보건 종합계획 수립에 관한 사항</li> <li>• 환경영향평가, 환경분쟁 조정에 관한 사항</li> <li>• 조수보호 및 수렵관리에 관한 사항</li> <li>• 배출시설의 설치(변경) 허가에 관한 사항</li> <li>• 배출시설 사업장 지도단속 종합계획수립 및 시행</li> <li>• 먹는물관리법 중 수처리 제조업에 관한 사항</li> <li>• 환경개선 부담금 부과 징수에 관한 사항</li> <li>• 지하수 오염방지 조치 명령에 관한 사항</li> <li>• 식품 및 공중위생의 종합계획 수립조정</li> <li>• 위생업소 허가 및 위생검사</li> <li>• 식품 및 공중위생의 지도 감독</li> <li>• 기타 환경보호와 관련된 사항</li> <li>• 어린이놀이시설의 안전관리에 관한 사항(식품접객업소, 목욕장업소)</li> </ul>  |

| 부 서 명                      |       | 주 요 처 리 업 무   |
|----------------------------|-------|---|
| 일<br>자<br>리<br>환<br>경<br>국 | 자원순환과 | <ul style="list-style-type: none"> <li>• 폐기물 처리 종합계획 수립, 청소실시 계획수립 시행</li> <li>• 폐기물 무단투기 및 소각행위 단속, 청소장비 취득처분</li> <li>• 대형폐기물 수리업체 관리, 환경미화원 관리</li> <li>• 개인하수처리시설 및 관련업체 관리, 분뇨수집·운반업체 관리 및 지도점검</li> <li>• 공중·공동 화장실 관리 및 화장실 개선사업</li> <li>• 쓰레기 감량, 자원재활용, 분리수거에 관한 사항</li> <li>• 자원재활용 종합 계획 수립·조정, 재활용사업 육성지도 음식물쓰레기 자원화</li> <li>• 폐기물 처리시설 설치신고, 기타 청소행정에 관한 사항</li> </ul> |
|                            | 공원녹지과 | <ul style="list-style-type: none"> <li>• 공원개발 관리 및 산림보호 육성</li> <li>• 산림·녹지행정 종합계획 수립, 산림보호 및 산불방지</li> <li>• 건축물 조경시설 점검 및 조경관리카드(BASS) 관리</li> <li>• 각종 공원시설 조성 등에 관한 사항</li> <li>• 어린이놀이시설의 안전관리에 관한 사항(도시공원)</li> </ul>   |
| 복<br>지<br>교<br>육<br>국      | 복지정책과 | <ul style="list-style-type: none"> <li>• 주민생활지원 종합계획 수립 및 수행</li> <li>• 지역사회보장계획수립, 활용 및 평가</li> <li>• 사회복지관 관리 및 사회복지법인, 시설 총괄</li> <li>• 지역사회보장협의체 운영 및 관리, 자원 발굴</li> <li>• 지역사회서비스 투자사업, 보훈업무 추진</li> <li>• 다복동(동복지기능강화) 사업 추진</li> <li>• 이웃돕기 성금·품 접수, 후원자 발굴, 긴급복지 지원, 푸드뱅크 사업</li> </ul>   |
|                            | 평생교육과 | <ul style="list-style-type: none"> <li>• 평생학습도시 조성 및 운영</li> <li>• 평생학습업무 기본계획 및 중장기계획 수립</li> <li>• 평생학습 프로그램 개발 및 운영</li> <li>• 평생학습관 운영 및 지원</li> <li>• 교육지원 기본계획 수립</li> <li>• 방과후 학교지원센터 운영</li> <li>• 청소년보호, 선도·지원 및 단속에 관한 사항</li> <li>• 남구 장학회 지원에 관한 사항</li> <li>• 행정정보화, 지역정보화, 개인정보보호, 전산시설장비운영관리</li> </ul>   |
|                            | 주민복지과 | <ul style="list-style-type: none"> <li>• 노인복지에 관한 사항</li> <li>• 경로당 및 노인복지시설 관리, 운영지원</li> <li>• 노인일자리사업, 경로식당, 노인교실</li> <li>• 매장 및 묘지, 화장장, 납골당에 관한 사항</li> <li>• 장애인 복지계획 수립, 장애인복지관 지원관리 등 장애인업무</li> <li>• 드림스타트 아동통합 사례관리</li> <li>• 드림스타트 아동 기본, 필수, 맞춤형 프로그램 운영</li> </ul>  |

| 부 서 명                 |       | 주 요 처 리 업 무   |
|-----------------------|-------|---|
| 복<br>지<br>교<br>육<br>국 | 여성아동과 | <ul style="list-style-type: none"> <li>• 여성정책평가, 여성권익보호 및 지위향상에 관한사항</li> <li>• 한부모가정 보호지원, 출산장려 시책개발</li> <li>• 아동복지행정 종합계획 조정, 어린이놀이터 관리, 요보호아동</li> <li>• 아동학대예방 및 아동보호에 관한 사항</li> <li>• 어린이놀이시설의 안전관리에 관한 사항(아동복지시설, 보육시설)</li> <li>• 보육계획 수립 및 어린이집 지원, 저소득층 보육료 지원</li> </ul>  |
|                       | 생활보장과 | <ul style="list-style-type: none"> <li>• 국민기초생활보장관련, 차상위계층 대상자 관리지원</li> <li>• 의료급여 지원, 자격 및 사례관리, 특별회계 관련 업무</li> <li>• 복지대상자 신규조사 및 책정, 통합조사 관련 계획수립</li> <li>• 동 복지상담창구 운영지원, 방문민원 초기 상담</li> <li>• 정기확인조사, 지역자활센터, 양질의 자활사업 개발</li> <li>• 저소득층 자립 기반 확립을 위한 자활급여 및 자활장려금 지급</li> </ul>  |
| 안<br>전<br>도<br>시<br>국 | 안전총괄과 | <ul style="list-style-type: none"> <li>• 안전관리정책, 인적·사회적 재난 대응 등 안전총괄에 관한 사항</li> <li>• 재해·재난의 예방 대책 수립, 시행</li> <li>• 재난안전대책본부 및 상황실 운영</li> <li>• 민방위 기본계획 수립, 시행, 민방위 대피시설 구축 및 관리</li> <li>• 인력동원 및 민방위장비 동원, 민방위훈련에 관한 사항</li> <li>• 민방위대원 교육 및 민방위대 동원, 공익근무요원 총괄관리</li> <li>• 재해·재난의 복구에 관한 사항</li> <li>• 시설물의 안전관리에 관한 특별법 관련1·2종 시설물의 안전 및 유지관리</li> <li>• 재해영향평가 및 사전재해 영향성 검토협의</li> <li>• 어린이놀이시설의 안전관리 총괄</li> <li>• 가로환경정비 순찰 및 생활민원 기동처리반 운영<br/>(도로무단 적치물, 노점상, 측구·도로파손 순찰 및 정비)</li> <li>• 도로정비 종합계획 수립 및 조정 총괄</li> <li>• 현장처리가능 생활민원업무 전반 및 가로정비에 관한 사항</li> <li>• 가로등(육교등, 보안등) 설치 및 유지관리</li> <li>• 전기사업(법)관련 전기사업자의 전기공사와 관련된 사항</li> <li>• 자가용 전기시설의 안전관리 및 일반용 전기시설 점검관련 업무</li> </ul> |
|                       | 교통행정과 | <ul style="list-style-type: none"> <li>• 교통행정 종합계획수립, 조정</li> <li>• 주차장 정비계획 수립·조정 및 주차설비 개발·관리</li> <li>• T.S.M 사업계획 수립 및 시행</li> <li>• 개인택시, 개인용달 및 개별화물 운송사업에 관한 사항</li> <li>• 자동차 점검·정비 및 자동차관리사업 허가·지도감독</li> <li>• 자동차 운송 알선업 등록 및 지도감독</li> <li>• 이륜자동차에 관한 사항</li> <li>• 노상방치차량 처리에 관한 사항</li> <li>• 불법 주·정차 단속 및 자가용 자동차 불법행위 단속에 관한 사항</li> <li>• 교통유발부담금 부과, 징수에 관한 사항</li> <li>• 신고통수단 도입 대응</li> </ul>   |

| 부 서 명                 |       | 주 요 처 리 업 무   |
|-----------------------|-------|---|
| 안<br>전<br>도<br>시<br>국 | 건 설 과 | <ul style="list-style-type: none"> <li>• 건설행정 종합 조정</li> <li>• 시설동원(토지·건설업체), 중기동원에 관한 사항</li> <li>• 도시계획 업무 및 개발제한구역 관리</li> <li>• 하천 및 공유수면에 관한 사항</li> <li>• 온천에 관한 사항</li> <li>• 도시계획사업에 따른 보상업무</li> <li>• 토목건설 사업계획의 수립시행</li> <li>• 토목공사의 설계 및 감독에 관한 사항</li> <li>• 관내 도로, 교량의 보수 및 공사</li> <li>• 하수행정 및 지하수에 관한 사항</li> <li>• 배수시설 설치신고 및 사용승인</li> <li>• 어린이놀이시설의 안전관리에 관한 사항(휴게시설)</li> </ul>       |
|                       | 건 축 과 | <ul style="list-style-type: none"> <li>• 건축행정 종합계획 수립 조정</li> <li>• 건축허가·신고, 사용승인</li> <li>• 위법 무허가 건축물의 예방·단속 적발 및 철거에 관한 사항</li> <li>• 주택조합 설립 인가</li> <li>• 주거환경개선구역 지정 및 시행에 관한 사항</li> <li>• 도시재개발사업에 관한 사항</li> <li>• 기타주택, 건축행정에 관한 사항</li> <li>• 주택건설촉진법 사업승인 단지 내 단순 토목사항</li> <li>• 그 외 구 영조물의 설계(검토), 시공·준공 감독</li> <li>• 혁신도시 관련업무(전국혁신도시협의회 포함)</li> <li>• 어린이놀이시설의 안전관리에 관한 사항(주택단지)</li> </ul> |
|                       | 토지정보과 | <ul style="list-style-type: none"> <li>• 지적관리 및 부동산업무의 종합기획·조정</li> <li>• 토지거래 및 규제에 관한 사항</li> <li>• 개별공시지가의 산정 및 결정</li> <li>• 외국인 토지 권리 취득허가</li> <li>• 개발부담금에 관한 사항</li> <li>• 부동산 중개업에 관한 사항</li> <li>• 지적공부 및 건축물대장 유지·관리</li> <li>• 지적측량 및 대행법인 지도감독</li> <li>• 도로명 및 건물번호 부여에 관한 사항</li> <li>• 건축물대장작성 및 관리에 관한 사항</li> </ul>   |

| 부 서 명       |             | 주 요 처 리 업 무  |
|-------------|-------------|--|
| 보<br>건<br>소 | 보건정책과       | <ul style="list-style-type: none"> <li>• 지역보건의료계획 수립에 관한 사항</li> <li>• 건강진단서 및 제증명 발급</li> <li>• 지역주민에 대한 진료, 건강검진 및 상담</li> <li>• 의료기관 및 약국, 안경업소 등 관리</li> <li>• 검사, 방사선 촬영, 물리치료, 한방치료 등</li> <li>• 방역소독사업, 감염병 관리 및 국가예방접종 사업</li> <li>• 결핵환자 및 한센병 관리</li> <li>• 에이즈 및 성매개감염병 관리</li> </ul> |
|             | 건강증진과       | <ul style="list-style-type: none"> <li>• 통합건강증진사업 계획수립 및 추진</li> <li>• 치매안심센터 운영 및 관리</li> <li>• 모자보건사업 추진 및 임신부 관리</li> <li>• 마을건강센터 운영 및 관리</li> <li>• 방문건강관리사업 운영</li> <li>• 금연클리닉 운영 및 금연단속</li> </ul>   |
| 사<br>업<br>소 | 도 서 관       | <ul style="list-style-type: none"> <li>• 도서관 운영에 관한 종합계획 수립 운영</li> <li>• 도서관 자료의 열람, 대출 및 회수</li> <li>• 도서관 자료의 보존 및 관리</li> <li>• 도서관 자료의 기증, 기탁 및 교환에 관한 사항</li> <li>• 도서관 자료 전산화에 관한 사항</li> <li>• 도서관 운영위원회에 관한 사항</li> </ul>   |
|             | 시설관리<br>사업소 | <ul style="list-style-type: none"> <li>• 국민체육센터 운영 및 관리</li> <li>• 백운포 체육공원 관리</li> <li>• 오륙도해파랑길 관광안내소 운영 및 관리</li> <li>• 스카이워크 운영 및 관리</li> <li>• 남구 빙상장 운영 및 관리</li> <li>• 분포문화체육센터 운영 및 관리</li> </ul>  |
| 동           |             | <ul style="list-style-type: none"> <li>• 주민등록 및 인감증명발급 등에 관한 사항</li> <li>• 출생·사망신고수리 등 가족관계등록에 관한 사항</li> <li>• 민방위, 인력동원에 관한 사항</li> <li>• 주민자치회 관리·운영에 관한 사항</li> <li>• 주민생활지원 서비스 업무 연계 및 처리</li> <li>• 기타 다른 법령의 규정에 의하여 동의 사무로 규정된 사무</li> </ul>  |

## 나. 공무원 제안

직원들의 업무연찬 및 풍부한 실무경험을 통한 창의적인 의견과 제안을 장려·개발하여 구정 운영에 적극 반영함으로써, 예산절감과 행정의 능률화를 증대시켜 구정발전 도모는 물론 연구하는 공무원상 정립에 노력하고 있다.

구에서는 직원 참여의식과 사기진작을 위해 매년 실시하고 있으며 우수 창안자에 대해서는 포상 및 인사상 특전을 부여해 주고 있다.

### 1) 종류 및 채택범위

#### 가) 제안의 종류

- 아이디어제안 : 제안자가 자기 또는 다른 공무원의 업무에 대한 개선 아이디어를 제출하는 제안
- 실 시 제 안 : 제안자가 개선아이디어를 담당업무에 적용한 결과 종전보다 나은 성과가 있는 경우에 제출하는 제안
- 공 모 제 안 : 구청장이 과제를 지정, 공개적으로 모집하는 경우에 제출하는 제안

#### 나) 제안채택 범위

- 직무수행 중 이미 행정개선 효과가 검증된 제안
- 예산이 다소 증가하더라도 행정효율 촉진 효과가 큰 제안
- 현저한 예산절감 효과 및 공공수익성 향상 제안

### 2) 채택 및 혜택

#### 가) 채 택

모집기간을 통해 제출된 제안은 내용의 적법성 및 시행가능성 여부에 대해 관련기관·업무담당부서의 의견을 조회한 후 채택된 제안을 창의성, 경제성 및 능률성, 실용성, 적용범위, 계속성 등을 고려하여 구정조정위원회의 심의를 통해 구청장이 최종 결정하게 된다. 2020년도에는 총 9건의 제안이 접수되었으나 업무담당부서 검토의견 조회결과 기대효과 미흡 등으로 제안심사 대상으로 추천되지는 않았다.

#### 나) 혜 택

시상은 금상, 은상, 동상, 장려상, 노력상으로 구분하되 그 등급에 해당되는 창안이 없을 경우 채택하지 아니한다. 또한 실시된 창안의 창안자에 대해서는 아래와 같이 인사관계 법령이 정하는 바에 따라 인사상 특전을 부여하고 예산의 범위에서 부상금을 지급한다.

## 창 안 혜 택

| 창 안 등 급  | 인사상 특전의 종류       | 특 전 대 상  |
|--|------------------|--|
| 금 상<br>(300만원 초과 600만원 이하)<br><br>은 상<br>(200만원 초과 300만원 이하)<br><br>동 상<br>(100만원 초과 200만원 이하) | 의무적 승진 조치        | • 7급 이하의 일반직 공무원   |
|  | 승진에 우선권 부여 또는 승급 | • 5급의 일반직 지방공무원  |
|  | 일반승진 시험에의 우선 응시  | • 6급의 일반직 지방공무원  |
|  | 특 별 승 급          | • 4급 이하의 일반직 지방공무원<br>• 특별승진대상자 및 일반승진 시험에 의하여 응시 대상자 중 승진 또는 응시 혜택을 받지 못한 자 |
| 장 려 상<br>(50만원 초과 100만원 이하)<br><br>노 력 상<br>(10만원 초과 50만원 이하)                                  | 특 별 승 급          | • 일반직 지방공무원  |

다만, 승진의 경우 특별승진요건에 해당되거나 창안 채택 후 2년 이내에 특별승진 요건에 해당되는 자에 한하며 공동제안의 경우 창안등급이 동상 이상에 해당하는 경우에는 주제안자 1인을 제외한 부제안자는 특별승급 대상으로 한다.

## 다. 통계관리

## 1) 주민등록 인구통계 관리

1975년 구 승격당시 31.16㎢ 면적에 19개 동을 관장하며 인구 352,836명이었다. 이후 고도의 산업화와 도시화의 영향으로 꾸준한 증가 추세를 보여 1982년도에는 42.4%가 증가한 502,520명으로 인구 50만을 돌파하였다. 1994년에는 528천명으로 과대 구가 되어 서울특별시 광진구 등 9개 자치구 설치 및 특별시, 광역시, 도 관할구역 변경 등에 관한 법률(법률 제4802호, '94.12.22.)이 제정 공포됨으로써 '95. 3. 1.을 기하여 남구와 수영구로 분구되어 26.31㎢ 면적에 인구 321,010명으로 조정되었다. 2020년 말 현재 주민등록인구는 분구 당시 인구보다 47,866명이 감소한 273,144(외국인 포함)이며 부산시 전체인구 3,438,710명의 7.9%를 차지한다.



## 인 구 추 이

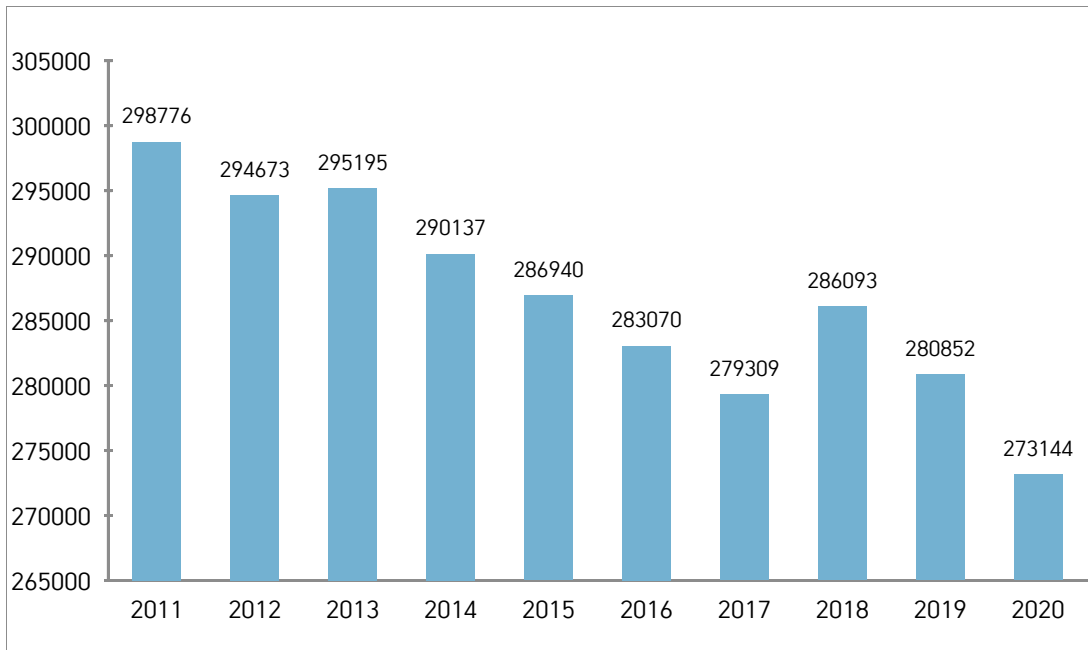

## 가) 세대 및 인구 현황

2020년도 주민등록 인구통계 결과 세대 수는 117,876세대로 2019년도 117,397세대 대비 479세대 감소하였고, 세대 당 가족 수는 2.32명으로 2019년 2.34명 대비 0.02명 감소하였다.

## 나) 인구밀도

1975년 남구 승격 당시의 인구밀도는  $\text{km}^2$ 당 11,323명으로 2002년까지 꾸준한 증가추세를 보이다가 2020.12.31. 현재의 인구밀도는 10,184명으로 1975년 남구 승격 당시의 인구밀도와 비슷한 수준이나, 부산광역시 4,465명에 비하면 배가 넘는 과밀현상을 보이고 있다.

동별 인구밀도를 보면, 용호1동이  $\text{km}^2$ 당 28,463명으로 최고지역이며, 용당동이 2,297명으로 최저지역이다.

## 다) 연령별 인구

연령별 인구 구조를 보면 외국인을 제외한 267,731명 중

- 0세 ~ 14세까지의 유년층이 29,159명으로 10.9%
- 노동가능 인구인 15세 ~ 64세까지의 연령층이 184,676명으로 69%를 점하고 있으며
- 65세 이상의 노인 연령층이 53,898명으로 20.1%를 점하고 있다.

동별 인구 구성(외국인포함)

| 동별<br>구분 | 세 대     | 인 구                |                    |                    | 구성비<br>(%) | 면적<br>(km) | 인구밀도<br>(명/km) |
|----------|---------|--------------------|--------------------|--------------------|------------|------------|----------------|
|          |         | 계                  | 남                  | 여                  |            |            |                |
| 계        | 117,876 | 273,144<br>(5,413) | 133,785<br>(2,748) | 139,359<br>(2,665) | 100        | 26.82      | 10,184         |
| 대연1동     | 8,909   | 17,177<br>(1,189)  | 8,719<br>(702)     | 8,458<br>(487)     | 3.62       | 0.97       | 17,708         |
| 대연3동     | 15,358  | 35,381<br>(2,319)  | 17,261<br>(1,190)  | 18,120<br>(1,129)  | 14.32      | 3.84       | 9,214          |
| 대연4동     | 5,541   | 12,656<br>(54)     | 6,162<br>(17)      | 6,494<br>(37)      | 3.73       | 1.00       | 12,656         |
| 대연5동     | 7,830   | 17,068<br>(191)    | 8,285<br>(95)      | 8,783<br>(96)      | 4.14       | 1.11       | 15,377         |
| 대연6동     | 5,940   | 15,732<br>(124)    | 7,572<br>(60)      | 8,160<br>(64)      | 4.44       | 1.19       | 13,220         |
| 용호1동     | 17,125  | 45,540<br>(520)    | 21,944<br>(255)    | 23,596<br>(265)    | 5.97       | 1.60       | 28,463         |
| 용호2동     | 6,777   | 17,487<br>(169)    | 8,610<br>(82)      | 8,877<br>(87)      | 7.57       | 2.03       | 8,614          |
| 용호3동     | 5,732   | 12,676<br>(81)     | 6,128<br>(25)      | 6,548<br>(56)      | 7.31       | 1.96       | 6,467          |
| 용호4동     | 3,834   | 8,831<br>(79)      | 4,257<br>(28)      | 4,574<br>(51)      | 5.67       | 1.52       | 5,810          |
| 용당동      | 3,416   | 8,338<br>(180)     | 4,250<br>(89)      | 4,088<br>(91)      | 13.54      | 3.63       | 2,297          |
| 감만1동     | 6,383   | 13,989<br>(139)    | 7,142<br>(68)      | 6,847<br>(71)      | 9.92       | 2.67       | 5,239          |
| 감만2동     | 3,349   | 7,071<br>(34)      | 3,478<br>(7)       | 3,593<br>(27)      | 3.32       | 0.89       | 7,945          |
| 우암동      | 5,863   | 13,327<br>(54)     | 6,583<br>(16)      | 6,744<br>(38)      | 5.37       | 1.44       | 9,255          |
| 문현1동     | 5,958   | 14,114<br>(61)     | 6,876<br>(20)      | 7,238<br>(41)      | 3.10       | 0.83       | 17,005         |
| 문현2동     | 5,138   | 8,909<br>(74)      | 4,436<br>(31)      | 4,473<br>(43)      | 2.31       | 0.62       | 14,369         |
| 문현3동     | 6,609   | 16,005<br>(93)     | 7,753<br>(36)      | 8,252<br>(57)      | 3.10       | 0.83       | 19,283         |
| 문현4동     | 4,114   | 8,843<br>(52)      | 4,329<br>(27)      | 4,514<br>(25)      | 2.57       | 0.69       | 12,816         |

## 2) 사업체 기초통계 관리

사업체의 산업별, 지역별 분포 및 고용실태 등 지역경제 현황을 종합적으로 파악하여 보다 과학적이고 효율적인 경제사회발전계획 수립의 기초 자료로 제공될 수 있도록 매년 말일을 기준으로 우리 구에 소재해 있고, 기준 연도 동안 산업 활동을 한 모든 사업체를 대상으로 '94년부터 매년 조사해 오고 있다.

본 조사는 통계법에 의거 시행되며 일정한 장소에서 동일 경영자가 사업을 영위하는 개개의 사업체를 조사단위로 하여 사업체명, 대표자명, 소재지, 조직형태, 사업체 종류, 창설연월, 종사자수, 사업종류, 연간 총매출(수입)액 등을 통계담당 공무원 및 보조조사원에 의한 면접 타계식 방법으로 조사하고 있다.

- 『2019년 기준 사업체조사』 결과 우리 구의 총 사업체 수는 16,526개
- 종사자 수는 86,061명으로 조사되었다.

업종별 사업체수·종사자수

(단위 : 개,명,%)

| 업 종 별           |     | 사업체수   | 종사자수   | 업 종 별                    |     | 사업체수  | 종사자수  |
|-----------------|-----|--------|--------|--------------------------|-----|-------|-------|
| 총 계             | 사업체 | 16,526 | 86,061 | J. 정보통신업                 | 사업체 | 162   | 839   |
|                 | 구성비 | 100    | 100    |                          | 구성비 | 0.98  | 0.97  |
| A. 농업, 임업 및 어업  | 사업체 | 1      | 8      | K. 금융 및 보험업              | 사업체 | 149   | 5,515 |
|                 | 구성비 | 0.01   | 0.01   |                          | 구성비 | 0.90  | 6.41  |
| B. 광 업          | 사업체 | 0      | 0      | L. 부동산업                  | 사업체 | 787   | 2,048 |
|                 | 구성비 | 0      | 0      |                          | 구성비 | 4.76  | 2.38  |
| C. 제 조 업        | 사업체 | 942    | 5387   | M. 전문, 과학 및 기술서비스업       | 사업체 | 385   | 1,952 |
|                 | 구성비 | 5.70   | 6.26   |                          | 구성비 | 2.33  | 2.27  |
| D. 전기·가스 및 수도사업 | 사업체 | 4      | 452    | N. 사업시설관리, 사업지원 및 임대서비스업 | 사업체 | 303   | 4,312 |
|                 | 구성비 | 0.02   | 0.53   |                          | 구성비 | 1.83  | 5.01  |
| E. 하수, 환경 복원업   | 사업체 | 18     | 287    | O. 공공행정, 국방 및 사회보장행정     | 사업체 | 49    | 2,254 |
|                 | 구성비 | 0.11   | 0.33   |                          | 구성비 | 0.30  | 2.62  |
| F. 건 설 업        | 사업체 | 514    | 5,377  | P. 교육서비스업                | 사업체 | 904   | 9,944 |
|                 | 구성비 | 3.11   | 6.25   |                          | 구성비 | 5.47  | 11.55 |
| G. 도매 및 소매업     | 사업체 | 3,771  | 11,285 | Q. 보건 및 사회복지 서비스업        | 사업체 | 656   | 9,696 |
|                 | 구성비 | 22.82  | 13.11  |                          | 구성비 | 3.97  | 11.27 |
| H. 운 수 업        | 사업체 | 1,999  | 9,987  | R. 예술, 스포츠 여가서비스업        | 사업체 | 492   | 1,826 |
|                 | 구성비 | 12.10  | 11.60  |                          | 구성비 | 2.98  | 2.12  |
| I. 숙 박 및 음식점업   | 사업체 | 3,345  | 10,470 | S. 협회, 단체, 수리 개인서비스업     | 사업체 | 2,045 | 4,422 |
|                 | 구성비 | 20.24  | 12.17  |                          | 구성비 | 12.37 | 5.14  |

※ 산업대분류 기준

## 동별 사업체·종사자수

(단위 : 개,명,%)

| 동 별  | 사업체    | 구성비   | 종사자    | 구성비   | 동 별  | 사업체 | 구성비  | 종사자    | 구성비   |
|------|--------|-------|--------|-------|------|-----|------|--------|-------|
| 총 계  | 16,526 | 100   | 86,061 | 100   | 용호4동 | 414 | 2.51 | 2,100  | 2.44  |
| 대연1동 | 1,381  | 8.36  | 6,680  | 7.76  | 용당동  | 864 | 5.23 | 10,010 | 11.63 |
| 대연3동 | 3,105  | 18.79 | 16,125 | 18.74 | 감만1동 | 978 | 5.92 | 6,936  | 8.06  |
| 대연4동 | 737    | 4.46  | 2,901  | 3.37  | 감만2동 | 344 | 2.08 | 1,426  | 1.66  |
| 대연5동 | 1,224  | 7.41  | 4,603  | 5.35  | 우암동  | 620 | 3.75 | 2,984  | 3.47  |
| 대연6동 | 473    | 2.86  | 3,120  | 3.63  | 문현1동 | 695 | 4.21 | 2,200  | 2.56  |
| 용호1동 | 1,769  | 10.70 | 6,192  | 7.19  | 문현2동 | 827 | 5.00 | 8,971  | 10.42 |
| 용호2동 | 734    | 4.44  | 2,020  | 2.35  | 문현3동 | 735 | 4.45 | 2,286  | 2.66  |
| 용호3동 | 809    | 4.90  | 2,703  | 3.14  | 문현4동 | 817 | 4.94 | 4,804  | 5.58  |

## 라. 법무관리

## 1) 자치법규 정비

자치법규란 지방자치단체가 자치입법권에 근거하여, 법령의 범위 안에서 제정, 개폐하는 법규로서 조례와 규칙이 있으며 상위법령이나 행정여건의 변동에 따라 신축성 있게 대응하여 행정현실에 부합하도록 지속적으로 정비해나가고 있다.

'88. 5. 1. 최초로 구 자치법규가 제정 공포된 이래 수시 및 일제정비를 통한 정비작업을 지속적으로 추진하고 있으며 2020년도 말 기준 자치법규 보유현황과 정비현황은 각각 다음과 같다.

## 자치법규 보유현황

| 계   | 조 례 | 규 칙 |
|-----|-----|-----|
| 362 | 282 | 80  |

## 자치법규 정비 현황

| 구 분 | 계  | 제 정 | 개 정 | 폐 지 |
|-----|----|-----|-----|-----|
| 계   | 90 | 24  | 64  | 2   |
| 조 례 | 63 | 20  | 42  | 1   |
| 규 칙 | 27 | 4   | 22  | 1   |

2021년도에는 지방분권화 정책에 따른 자치입법권의 확대 경향과 주민의 삶에 직결되는 조례의 증가, 법령의 개정·폐지 등 입법 환경의 변화에 따른 사항을 반영하여 법적 안정성과 구체적 타당성을 실현하기 위해 신속하게 자치법규의 정비를 실시하고 법률교육을 실시하여 공무원의 능력을 향상시킴으로써 주민본위의 행정실현을 위한 기틀을 다지고자 한다.

## 2) 자치법규의 전산화

1999년부터 현행 자치법규 및 행정규칙 455건이 자치법규정보시스템에 입력되어 있어 누구나 남구 홈페이지(구청자료실)를 접속하여 자치법규를 열람할 수 있다. 아울러 자치법규의 제·개정 사항은 즉각 시스템에 반영하여 구정업무처리의 신속화를 도모하는 동시에 매년 추적으로 소요되는 예산의 절감 효과를 거두고 있다. 2020년도에는 과거의 자치법규 또한 열람할 수 있도록 자치법규 연혁 역시 전산화하였다.

## 3) 소송수행의 효율화

자치법규의 미비점을 지속 보완하는 한편, 위법 부당한 행정처분의 과감한 시정조치, 진정, 질의, 이의신청의 심사통제를 강화하여 쟁송의 사전 예방에 역점을 두고 있다. 주민 권익 침해의 구제, 부당한 행정처분의 취소 등을 구하는 행정소송 사건에 대하여는 고문변호사의 자문을 거쳐 소송 실익을 세밀히 검토한 후 응소 및 상소 여부를 결정하여 소송상 소요되는 행정력과 각종 비용을 최대한 절감하고 있다.

또한 종결사건의 사후관리에도 철저를 기하여 패소사건에 대하여는 원인분석과 구상권 행사 등 책임성 있는 송무수행에 박차를 가하고 있다. 소송은 주민에게 정신적·재산적 부담이 큰 권리구제의 최종 수단이므로 행정처분단계에서 적법·타당성을 확보하여 불필요한 소송을 줄임으로써 주민불편을 최소화하고 행정신뢰도 제고에 만전을 기하고자 한다.

소송사건 현황

(단위 : 건)

| 연도   | 피 소 |    |    | 종 결 |    |    |        | 승 소<br>증감율 |
|------|-----|----|----|-----|----|----|--------|------------|
|      | 소계  | 행정 | 민사 | 소계  | 승소 | 패소 | 승소율(%) |            |
| 2020 | 69  | 47 | 22 | 22  | 21 | 1  | 95.4   | 14.3       |
| 2019 | 69  | 49 | 20 | 37  | 30 | 7  | 81.1   | △5.8       |
| 2018 | 46  | 29 | 17 | 23  | 20 | 3  | 86.9   | 1.2        |
| 2017 | 35  | 24 | 11 | 14  | 12 | 2  | 85.7   | △9.7       |
| 2016 | 39  | 28 | 11 | 22  | 21 | 1  | 95.4   | △4.6       |
| 2015 | 55  | 36 | 19 | 36  | 36 | 0  | 100    | -          |
| 2014 | 52  | 30 | 22 | 25  | 25 | 0  | 100    | 6.5        |

## 마. 규제개혁

### 1) 추진배경 및 방향

정부의 규제개혁 정책을 뒷받침하고 지역 현장의 추진동력 확보를 위해 신설되었던 규제개혁팀을 조직법무팀으로 업무이관·개편하였고 국민의 권리를 제한하거나 의무를 부과하는 법령 중 불필요하고 비합리적인 규제를 정비함으로써 지역 활력 및 주민생활 향상을 위해 노력하였다.

### 2) 추진결과

주민들이 공감할 수 있는 규제혁신을 위하여 상위법령과 불일치하거나, 법령에 근거 없는 자치법규를 정비하였고 주민생활에 불편을 주거나 기업 활동에 방해가 되는 애로사항 관련 규제 개선을 위하여 「1부서 1과제」 발굴을 통해 총 23건의 불합리한 규제를 발굴하여 중앙부처에 건의하였고, 특히 중소기업·소상공인의 애로사항을 집중 발굴하여 중기부 옴부즈만에 4건의 건의 과제를 건의하는 등 적극적인 규제개혁을 추진하였다.

또한 국민·기업이 규제개선 필요성을 입증하는 것이 아니라 소관부처가 규제존치의 필요성을 입증하고, 그 필요성을 입증하지 못하는 경우 규제를 폐지·완화하는 규제입증책임제에 따라 10건에 대해 규제개혁위원회를 개최하여 규제의 타당성을 입증하고 공무원의 적극 행정 확산의 계기를 마련하였으며, 규제체감도 향상을 위하여 주민뿐만 아니라 관내 중소기업체 등에 규제 개혁 홍보물을 제작하여 배부하는 등 규제개혁 홍보를 강화하였다.

## 제 2 절 재무행정

### 1. 회계관리

회계 관리는 정부나 지방자치단체가 행정활동과 공공의 욕구를 충족시키기 위하여 취득한 재화를 합리적으로 관리·사용하는데 필요한 경제 활동의 한 분야로서 경제작용 절차라 할 수 있으며, 회계 작용은 자금운용, 계약과 지출, 물품관리 및 단위 회계연도의 결산으로 나누어진다.

우리 구의 회계 기본 단위로는 주민의 공공복지 증진을 위하여 운영되는 일반회계와 특수 목적을 수행하기 위해 운영되는 특별회계(의료급여기금, 주차장, 지하수관리, 주거환경개선사업, 도시계획시설, 공공체육시설특별회계), 기금(사회복지, 식품진흥, 재난관리, 옥외광고정비)으로 운영하고 있으며 회계업무의 기본방향을 신속·투명·정확한 회계업무처리에 두고 효율적이고 건전한 재정을 운영하기 위해 노력하고 있다.

#### 가. 2019 세입·세출 총결산

결산이란 매 회계연도 종료 후 당해 연도의 결산과 그 집행실적을 대비·검토하는 확정적 계수로서 세입과 지출을 마감하는 것이다.

그리고 세입과 지출에 대한 실제적 총 실적과 세출 예산집행에 있어서 부당하거나 위법한 집행 행위가 없이 예산목적에 적합하게 실효를 거두었는지의 여부를 조사하여 재정계획의 중요한 자료를 얻고자 하는데 그 의의가 있다. 결산은 회계연도 종료, 출납폐쇄, 세입·세출 출납 사무완결, 재무보고서 작성, 세입·세출결산서 및 부속서류 작성, 자치단체장에게 보고, 결산검사, 결산 의회승인 순서로 진행된다.

## 2019 세입결산 총괄

(단위 : 원)

| 구 분                    | 예산액<br>(가)      | 전년도이월액<br>(나)  | 예산현액<br>(다)=(가)+(나) | 징수결정액<br>(라)    | 실제수납액<br>(마)    | 불납결손액<br>(바) | 미수납액<br>(사)=(라)-(마)-(바) |
|------------------------|-----------------|----------------|---------------------|-----------------|-----------------|--------------|-------------------------|
| 합 계                    | 511,676,941,000 | 31,332,298,510 | 543,009,239,510     | 564,824,309,824 | 544,623,930,444 | 910,688,390  | 19,289,690,990          |
| 일 반 회 계                | 488,339,007,000 | 30,907,298,510 | 519,246,305,510     | 536,901,199,100 | 521,799,194,840 | 789,579,790  | 14,312,424,470          |
| 지 방 세 수 입              | 65,435,000,000  |                | 65,435,000,000      | 68,435,134,010  | 66,913,925,350  | 112,384,190  | 1,408,824,470           |
| 보 통 세                  | 64,695,000,000  |                | 64,695,000,000      | 67,024,032,480  | 66,133,676,350  |              | 890,356,130             |
| 지 난 년 도 수 입            | 740,000,000     |                | 740,000,000         | 1,411,101,530   | 780,249,000     | 112,384,190  | 518,468,340             |
| 세 외 수 입                | 24,454,683,000  |                | 24,454,683,000      | 39,200,836,530  | 25,620,040,930  | 677,195,600  | 12,903,600,000          |
| 경상적세외수입                | 15,141,817,000  |                | 15,141,817,000      | 15,869,528,030  | 15,777,511,170  |              | 92,016,860              |
| 임시적세외수입                | 9,312,866,000   |                | 9,312,866,000       | 23,331,308,500  | 9,842,529,760   | 677,195,600  | 12,811,583,140          |
| 지 방 교 부 세              | 17,216,540,000  |                | 17,216,540,000      | 17,216,540,800  | 17,216,540,800  |              |                         |
| 지 방 교 부 세              | 17,216,540,000  |                | 17,216,540,000      | 17,216,540,800  | 17,216,540,800  |              |                         |
| 조 정 교 부 금 등            | 57,540,308,000  |                | 57,540,308,000      | 57,540,308,000  | 57,540,308,000  |              |                         |
| 자치구조정교부금등              | 57,540,308,000  |                | 57,540,308,000      | 57,540,308,000  | 57,540,308,000  |              |                         |
| 보 조 금                  | 275,081,930,000 |                | 275,081,930,000     | 274,990,584,030 | 274,990,584,030 |              |                         |
| 국 고 보 조 금 등            | 195,592,229,000 |                | 195,592,229,000     | 195,530,214,630 | 195,530,214,630 |              |                         |
| 시·도비보조금등               | 79,489,701,000  |                | 79,489,701,000      | 79,460,369,400  | 79,460,369,400  |              |                         |
| 보 전 수 입 등 및<br>내 부 거 래 | 48,610,546,000  | 30,907,298,510 | 79,517,844,510      | 79,517,795,730  | 79,517,795,730  |              |                         |
| 보 전 수 입 등              | 47,322,908,000  | 30,907,298,510 | 78,230,206,510      | 78,230,157,730  | 78,230,157,730  |              |                         |
| 내 부 거 래                | 1,287,638,000   |                | 1,287,638,000       | 1,287,638,000   | 1,287,638,000   |              |                         |
| 특 별 회 계                | 23,337,934,000  | 425,000,000    | 23,762,934,000      | 27,923,110,724  | 22,824,735,604  | 121,108,600  | 4,977,266,520           |
| 기 타 특 별 회 계            | 23,337,934,000  | 425,000,000    | 23,762,934,000      | 27,923,110,724  | 22,824,735,604  | 121,108,600  | 4,977,266,520           |
| 의료급여기금<br>특 별 회 계      | 653,260,000     |                | 653,260,000         | 2,255,637,198   | 690,498,578     | 17,075,830   | 1,548,062,790           |
| 주차장 특별회계               | 13,034,265,000  |                | 13,034,265,000      | 15,855,229,680  | 12,406,912,610  | 100,877,620  | 3,347,439,450           |
| 지 하 수 관 리<br>특 별 회 계   | 1,005,266,000   |                | 1,005,266,000       | 1,006,255,846   | 1,001,034,926   | 3,155,150    | 2,065,770               |
| 도 시 계 획 시 설<br>특 별 회 계 | 1,600,443,000   |                | 1,600,443,000       | 1,599,346,850   | 1,599,346,850   |              |                         |
| 주거환경개선사업<br>특 별 회 계    | 357,838,000     |                | 357,838,000         | 411,304,630     | 349,136,330     |              | 62,168,300              |
| 공 공 체 육 시 설<br>특 별 회 계 | 6,686,862,000   | 425,000,000    | 7,111,862,000       | 6,795,336,520   | 6,777,806,310   |              | 17,530,210              |



## 2019 세출결산 총괄

(단위 : 원)

| 구 분           | 예산현액<br>㉠       | 지출액<br>㉡        | 다음연도 이월액<br>㉢  | 보조금 반납금<br>㉣  | 집행잔액<br>㉠-㉡-㉢-㉣ |
|---------------|-----------------|-----------------|----------------|---------------|-----------------|
| 합 계           | 543,009,239,510 | 445,528,579,890 | 26,962,996,350 | 6,868,675,770 | 63,648,987,500  |
| 일 반 회 계       | 519,246,305,510 | 433,698,407,360 | 24,578,382,790 | 6,791,855,060 | 54,177,660,300  |
| 일 반 공 공 행 정   | 17,180,725,910  | 15,045,736,520  | 1,525,479,880  | 14,481,590    | 595,027,920     |
| 공 공 질 서 및 안 전 | 6,726,385,880   | 4,438,386,060   | 2,047,660,160  | 4,869,160     | 235,470,500     |
| 교 육           | 3,593,556,000   | 3,564,617,370   |                | 70,000        | 28,868,630      |
| 문 화 및 관 광     | 9,044,641,670   | 6,588,371,080   | 2,067,878,210  | 41,366,940    | 347,025,440     |
| 환 경 보 호       | 16,266,138,000  | 15,389,135,390  | 546,834,000    | 12,061,860    | 318,106,750     |
| 사 회 복 지       | 273,602,699,200 | 264,347,176,630 | 2,573,924,500  | 6,050,324,620 | 631,273,450     |
| 보 건           | 11,112,890,000  | 9,708,431,470   | 1,220,721,690  | 86,530,910    | 97,205,930      |
| 농 립 해 양 수 산   | 9,393,078,000   | 5,416,191,510   | 3,034,533,390  | 60,414,550    | 881,938,550     |
| 산 업 · 중 소 기 업 | 1,408,149,000   | 712,216,070     | 530,498,700    | 99,534,460    | 65,899,770      |
| 수 송 및 교 통     | 5,023,486,560   | 4,343,049,460   | 399,520,450    | 143,450,710   | 137,465,940     |
| 국 토 및 지 역 개 발 | 41,857,769,290  | 29,514,523,010  | 10,631,331,810 | 183,579,210   | 1,528,335,260   |
| 예 비 비         | 48,111,245,000  |                 |                |               | 48,111,245,000  |
| 기 타           | 75,925,541,000  | 74,630,572,790  |                | 95,171,050    | 1,199,797,160   |
| 특 별 회 계       | 23,762,934,000  | 11,830,172,530  | 2,384,613,560  | 76,820,710    | 9,471,327,200   |
| 기 타 특 별 회 계   | 23,762,934,000  | 11,830,172,530  | 2,384,613,560  | 76,820,710    | 9,471,327,200   |
| 의료급여기금 특별회계   | 653,260,000     | 612,052,250     |                | 20,158,400    | 21,049,350      |
| 주 차 장 특 별 회 계 | 13,034,265,000  | 4,216,452,330   | 2,294,613,560  | 1,067,170     | 6,522,131,940   |
| 지하수관리 특별회계    | 1,005,266,000   | 40,642,990      |                |               | 964,623,010     |
| 도시계획시설 특별회계   | 1,600,443,000   | 1,151,502,840   | 90,000,000     |               | 358,940,160     |
| 주거환경개선사업 특별회계 | 357,838,000     | 359,000         |                |               | 357,479,000     |
| 공공체육시설 특별회계   | 7,111,862,000   | 5,809,163,120   |                |               | 55,595,140      |

## 2019 세입·세출 결산상 잉여금 처리상황

(단위 : 원)

| 구 분                    | 결산상<br>잉여금     | 다음연도 이월액       |                |               |               | 보조금<br>반납금    | 순세계<br>잉여금     |
|------------------------|----------------|----------------|----------------|---------------|---------------|---------------|----------------|
|                        |                | 계              | 명시이월           | 사고이월          | 계속비이월         |               |                |
| 합 계                    | 99,095,350,554 | 26,962,996,350 | 18,511,969,290 | 5,786,097,060 | 2,664,930,000 | 6,867,045,770 | 65,265,308,434 |
| 일 반 회 계                | 88,100,787,480 | 24,578,382,790 | 16,127,355,730 | 5,786,097,060 | 2,664,930,000 | 6,790,225,060 | 56,732,179,630 |
| 특 별 회 계                | 10,994,563,074 | 2,384,613,560  | 2,384,613,560  |               |               | 76,820,710    | 8,533,128,804  |
| 기 타 특 별 회 계            | 10,994,563,074 | 2,384,613,560  | 2,384,613,560  |               |               | 76,820,710    | 8,533,128,804  |
| 의료 급여 기<br>특 별 회 계     | 78,446,328     |                |                |               |               | 20,158,400    | 58,287,928     |
| 주 차 장<br>특 별 회 계       | 8,190,460,280  | 2,294,613,560  | 2,294,613,560  |               |               | 1,067,170     | 5,894,779,550  |
| 지 하 수 관 리<br>특 별 회 계   | 960,391,936    |                |                |               |               |               | 960,391,936    |
| 도 시 계 획 시 설<br>특 별 회 계 | 447,844,010    | 90,000,000     | 90,000,000     |               |               |               | 357,844,010    |
| 주거환경개선사업<br>특 별 회 계    | 348,777,330    |                |                |               |               |               | 348,777,330    |
| 공 공 체 육 시 설<br>특 별 회 계 | 968,643,190    |                |                |               |               | 55,595,140    | 913,048,050    |

## 나. 물품관리

물품의 효율적 관리를 위하여 물품의 취득, 사용, 처분 등 일련의 과정 중 어느 하나라도 소홀히 할 수 없으며, 예산의 절약과 자원의 효율적 운용 측면에서도 매우 중요한 분야이다.

## 1) 물품의 수급관리

물품의 수급관리 목적은 물품의 취득, 사용, 처분의 계획적 집행으로 물자·예산 절감을 도모하고 계획에 의한 수급통제 및 회계연도 말의 수급실적을 파악하는 것이다. 물품 수급관리 대상은 다량 보유 고가물품 및 통일적 관리나 중점 통제가 요청되는 물품으로 행정안전부 장관이 정하는 59개 정수 품목이 있다.

## 2020년 물품수급 관리실적

(단위 : 점/천원)

| 구 분  | 취 득        |         | 처 분     |         | 보 유 현 황    |
|------|------------|---------|---------|---------|------------|
|      | 구 매        | 관리전환 기타 | 매 각     | 관리전환 기타 |            |
| 정수물품 | 52         | -       | 15      | -       | 871        |
|      | 15,874,649 | -       | 320,607 | -       | 21,226,842 |

## 2) 물품관리사무의 전산화

물품에 전파식별표지를 부착하여 취득·이동·처분 등 이력을 관리하는 「전자태그(RFID) 물품관리시스템」이 2009년에 도입됨에 따라 체계적으로 물품관리가 됨으로써 물품관리의 정확성, 효율성, 투명성 향상에 기여하고 있다.

### 다. 계약업무

계약업무라 함은 지방자치단체가 계약당사자의 일방이 되어 상대방인 사인(私人)과 공사, 제조, 구매, 용역 등의 계약을 체결함으로써 지방자치단체의 제반 수요를 충족시킴과 동시에 사법상 효과 발생을 목적으로 하는 행위를 말한다. 2014년 2월 구축된 계약정보공개시스템으로 계약의 전 과정 공개화로 계약의 투명성을 높이고 있다.

#### 2020 계약실적

(단위 : 천/백만원)

| 구 분  | 계            | 공 사        | 용 역        | 물 품          |
|------|--------------|------------|------------|--------------|
| 계    | 1,756/57,294 | 245/18,818 | 369/21,520 | 1,142/16,956 |
| 경쟁입찰 | 54/14,631    | 29/10,999  | 20/2,840   | 5/792        |
| 견적입찰 | 84/5,212     | 63/4,477   | 15/557     | 6/178        |
| 수의계약 | 910/26,817   | 153/3,342  | 334/18,123 | 423/5,352    |
| 조달의뢰 | 708/10,634   | -          | -          | 708/10,634   |

### 라. 재무회계(복식부기)결산

발생주의 복식부기 회계제도는 지방재정상태의 변동내역과 운영성과를 일반회계원칙에 따라 회계처리하고 재무보고서를 작성, 공개하여 이해관계자가 필요로 하는 재무정보를 제공하는 제도로 지방 재정운영에 대한 효율성과 자원사용에 대한 책임성 강화 요구에 부응하기 위한 재정(회계)개혁의 일환으로 도입되었다. 발생주의 회계원리에 따라 자산·부채·수익·비용 등을 기록·보고하는 재무회계 결산서(재무보고서)는 재무회계 결산 및 분석결과가 종합 반영된 재무보고서로 결산총평, 재무제표, 필수보충정보, 부속명세서로 구성되어 있다. 재무제표는 재무보고서의 가장 핵심적인 내용으로 재정상태보고서, 재정운영보고서, 순자산 변동보고서로 구성되어 있으며 일반회계, 기타특별회계, 기금회계에 대하여 회계별로 통합하여 재무제표를 작성하였다.

### 1) 재정상태

재정상태보고서는 부채, 순자산으로 구성되어 있으며 총 자산은 950,146,046천원이고, 총 부채는 16,805,200천원으로 총 자산에서 총 부채를 차감한 순자산 규모는 933,340,846천원이다.

### 2) 재정운영

재정운영보고서는 회계연도 동안의 재정운영 결과인 수익과 비용의 내역을 일정기준에 따라 체계적으로 표시하는 재무제표로 수익과 비용으로 구성되어 있으며,

총수익은 446,544,910천원이고 총비용은 413,494,451천원으로 총수익에서 총비용을 차감한 운영차액은 33,050,459천원이다.

## 2. 재산관리

### 가. 공유재산

공유재산이라 함은 지방자치단체의 부담이나 기부채납 또는 법령이나 조례의 규정에 의하여 지방자치단체의 소유로 된 재산을 말한다. 재산의 종류에는 용도에 따라 행정재산(공용재산, 공공용재산, 기업용재산, 보존용재산)과 일반재산으로 나눌 수 있다.

#### 2020 공유재산 현황

(단위 : 천㎡, 천원)

| 구 분  | 토 지 현 황 |           |             | 건 물 현 황 |        |             |
|------|---------|-----------|-------------|---------|--------|-------------|
|      | 필지수     | 면적(천㎡)    | 금 액(천원)     | 동수      | 면적(천㎡) | 금 액(천원)     |
| 계    | 4,096   | 1,322,880 | 430,058,750 | 151     | 85,317 | 120,624,124 |
| 행정재산 | 3,294   | 1,286,602 | 413,025,221 | 148     | 84,951 | 120,468,416 |
| 일반재산 | 802     | 36,278    | 17,033,529  | 3       | 366    | 155,708     |

### 나. 공유재산 변상금 부과

공유재산을 무단점유 또는 사용하여 수익을 얻고 있는 자에 대해 일정 요율의 변상금을 부과하여 구 세외수입으로 징수하고 있으며 금액이 100만원 초과인 경우 납부대상자의 신청으로 분할납부가 가능하다.

## 2020 공유재산 변상금 부과 현황

(금액 : 천원)

| 구 분  | 건 수 | 면적(㎡) | 금 액    |
|------|-----|-------|--------|
| 공유재산 | 63  | 890.6 | 18,167 |

## 다. 공유재산의 전산 관리

서울행정시스템(공유재산)을 이용하여 공유재산을 전산관리하고 있으며 세외수입정보시스템을 활용하여 공유재산 무단점유자에 대하여 수납번호, 점유재산, 면적, 전년도 부과금액, 공시지가, 주소, 성명 등의 기본자료를 입력, 파일로 작성하여 관리하고 있다. 또한 공유재산 변상금의 부과 및 체납자 관리, 기간별 수납변상금, 재산면적의 합산·통계 등 모든 자료를 전산으로 관리하고 있어 업무효율을 극대화시키고 있다.

## 3. 청사관리

우리 구 청사는 IBS(Intelligent Building System) 연계 구축을 통한 각종 행정서비스를 제공하고 있으며, 구민공원 조성으로 구민들에게 쾌적한 휴식공간을 제공함으로써 구민건강 및 이용자의 생활편의 증진에 크게 기여하고 있다.

- 1995. 3. 남·수영구 분구(21센추리 오피스텔 임대 사용)
- 1998. 4. 부경대 못골캠퍼스 부지 새청사 건립부지 확정
- 1999. 10. 18. 임시청사 건립
- 2005. 6. 17. 신청사 착공
- 2007. 12. 4. 신청사 준공

## 가. 청사 현황

| 소 재 지             | 부지면적    | 건 물 현 황   |
|-------------------|---------|---|
| 부산 남구 못골로 19(대연동) | 16,375㎡ | <ul style="list-style-type: none"> <li>• 규 모 : 지하2층 지상7층<br/>철골철근콘크리트, 아트리움구조</li> <li>• 연면적 : 22,539.74㎡</li> <li>• 용 도 : 공공업무 시설</li> <li>• 주차장 : 총 276면</li> </ul> |

## 나. 청사 배치도

### [구 본청동]

| 층별   | 배 치 사 항  |
|------|--|
| 7층   | 안전도시국장실, 안전총괄과, 건설과, 건축과, 재난종합상황실, 재개발상황실, 도로보수원대기실, 산불진화대기실   |
| 6층   | 부구청장실, 기획전략실장실, 복지교육국장실, 기획담당관, 소통감사담당관, 일자리경제과, 도시재생과, 공원녹지과, 복지정책과, 여성아동과, 생활보장과, 구정홍보실, 남구신문편집실, 소회의실, 구정자료실, 구정발전기획 및 통계실, 무료법률상담실 |
| 5층   | 행정자치국장실, 일자리환경국장실, 재무담당관, 소통감사담당관, 미래성장담당관, 행정지원과, 문화관광체육과, 주민복지과, 공무원노조남구지부, 대회의실, 소회의실, 정보화교육장, 남구평생학습센터                             |
| 4층   | 평생교육과, 교통행정과, 통신센터(교환실, 방송실, 팩스실), 전산실, 향토예비군 기동대  |
| 3층   | 세무1과, 세무2과, 환경위생과, 자원순환과, 환경관리원노조사무실, 특별사법경찰관리조사실  |
| 2층   | 구청장실, 민원여권과, 토지정보과, 취업정보센터, 무인민원발급실(남구 스마트도서관)   |
| 1층   | 중앙관제실, 대강당(웨딩홀), 폐백실, 신부대기실, 식당, 북카페, 수유실, 당직실(기사대기실)  |
| 지하1층 | 주차장, 부서창고  |
| 지하2층 | 주차장, 기계실   |

### [의회동]

| 층별 | 배 치 사 항  |
|----|--|
| 4층 | 의원실  |
| 3층 | 운영위원장실, 기획행정위원장실, 경제복지도시위원장실, 예산결산특별위원장실, 제1회의실, 제2회의실, 대회의실 |
| 2층 | 의장실, 부의장실, 본회의장  |
| 1층 | 의회사무국장실, 전문위원실, 의회사무국, 부산은행, 미화원대기실, 의정자료실                   |

## 다. 차량관리

우리 구가 보유하고 있는 관용차량은 총 103대로서 소관 부서별 관리하고 있는 차량은 아래와 같으며, 에너지 절감 및 관리 운행에 철저를 기하고 있다.

## 차량보유 현황

(단위 : 대)

| 차 종        |     | 사용부서 | 계   | 구 본 청 |       |      | 보건소 | 도서관 | 시설관리<br>사 업 소 | 동  | 의회 |
|------------|-----|------|-----|-------|-------|------|-----|-----|---------------|----|----|
|            |     |      |     | 소 계   | 재무담당관 | 기타부서 |     |     |               |    |    |
| 계          |     |      | 103 | 51    | 11    | 40   | 9   | 2   | 3             | 35 | 3  |
| 승용<br>(40) | 대형  | 2    | 1   | 1     | -     | -    | -   | -   | -             | -  | 1  |
|            | 중형  | 1    | 1   | 1     | -     | -    | -   | -   | -             | -  | -  |
|            | 소형  | 2    | -   | -     | -     | 2    | -   | -   | -             | -  | -  |
|            | 경형  | 10   | 6   | -     | 6     | 2    | 1   | -   | 1             | -  | -  |
|            | 짚형  | 6    | 5   | 1     | 4     | -    | -   | 1   | -             | -  | -  |
|            | 전기차 | 19   | 2   | 2     | -     | -    | -   | -   | 17            | -  | -  |
| 승합<br>(10) | 대형  | 1    | 1   | 1     | -     | -    | -   | -   | -             | -  | -  |
|            | 중형  | 1    | 1   | 1     | -     | -    | -   | -   | -             | -  | -  |
|            | 소형  | 8    | 4   | 1     | 3     | 1    | -   | 1   | -             | -  | 2  |
|            | 경형  | -    | -   | -     | -     | -    | -   | -   | -             | -  | -  |
| 화물<br>(38) | 대형  | 1    | 1   | -     | 1     | -    | -   | -   | -             | -  | -  |
|            | 중형  | 2    | 2   | -     | 2     | -    | -   | -   | -             | -  | -  |
|            | 소형  | 32   | 11  | 2     | 9     | 2    | 1   | 1   | 17            | -  | -  |
|            | 짚형  | 3    | 3   | 1     | 2     | -    | -   | -   | -             | -  | -  |
| 특 수(15)    |     | 15   | 13  | -     | 13    | 2    | -   | -   | -             | -  | -  |

## 라. 남구청 대강당

남구청 1층에 위치해 있는 대강당은 주말 주민들을 위한 예식 공간으로 제공되고 있으며, 주례대와 축지대, 커튼, 꽃길, 주단 등 다양한 예식 연출품을 설치하여 고품격 행정서비스를 제공하고 있다. 특히 편리한 교통과 쾌적한 시설을 갖춰 많은 구민이 이용하는 남구 최고의 웨딩홀로 자리매김하고 있다.

| 구 분        | 규 모     | 부대시설   | 사 용 료         | 사용방법    | 비고 |
|------------|---------|--|---------------|---------|----|
| 남구청<br>대강당 | 433.16㎡ | <ul style="list-style-type: none"> <li>좌석 200석</li> <li>피아노, 조명시설 등</li> </ul> | 140,000원 / 1회 | 구청 방문신청 |    |

## 4. 행정정보통신관리

2007년 신청사 개청 이래 청사내 행정정보통신 시스템의 고도화를 위하여 인터넷(IP) 기반 교환기 및 전화기 설치, 청내 회의실 전자 현수막 설치, 청사 전자게시판(LCD) 설치, 휴대폰 문자 전송시스템, 구청안내 전화연결음 서비스, 부산정보고속도로 등을 운영하고 있으며, 이를 이용한 대주민 구청 홍보 및 공익정보 제공, 직원 정서 함양을 위한 음악방송 등을 통하여 민원 서비스 향상을 위한 사무환경 개선에 노력을 하고 있다.

또한 2012년부터 행정복지센터에 민원인 전용 모사전송기(FAX) 설치 운용, 공공와이파이 설치로 무선인터넷 무료사용, 정보통신공사 사용전검사 등의 민원사무의 완벽한 추진을 통하여 주민편의 도모와 신뢰받는 구청이미지를 제고하고 있다.

### 가. 정보통신시설

#### 1) 행정통신

행정업무 수행에 필수 정보통신기기로서 인터넷(IP)기반의 행정통신망 구축 및 단말기 보급을 통해 고품질 음성 통화 및 전자팩스 운용 등 다양한 부가서비스를 제공하여 직원들의 근무환경 개선에 기여한다.

전화시설 현황

(단위 : 회선)

| 구 분  | 계     | 구청  | 행정복지<br>센터 | 보건소 | 도서관 | 시설관리<br>사업소 | 의회 | 기 타 |
|------|-------|-----|------------|-----|-----|-------------|----|-----|
| 합 계  | 1,257 | 736 | 295        | 103 | 30  | 34          | 28 | 31  |
| 일반전화 | 40    | 19  | 18         | -   | 2   | -           | -  | 1   |
| 행정전화 | 1,217 | 717 | 277        | 103 | 28  | 34          | 28 | 30  |

#### 2) 모사전송기(FAX)

각종 민원사무의 즉시 처리 및 팩스민원서비스 등의 대민행정서비스 품질 향상에 기여한다.

FAX 시설 현황

(단위 : 대)

| 계   | 실·과 | 동  | 보건소 | 도서관 | 시설관리사업소 | 기 타 |
|-----|-----|----|-----|-----|---------|-----|
| 127 | 58  | 58 | 2   | 3   | 3       | 3   |



### 3) 무선시설

자연재해, 재난, 중대한 비상사태 등으로 인하여 일반통신망 장애시 원활한 현장업무 수행, 대민서비스 지원 및 비상연락체계를 유지하기 위하여 무선시설을 확보하고 있다.

#### 무선시설 현황

(단위 : 대)

| 구 분 | 계  | 산화경비용 |    |    |    | 재난대비용 |     |
|-----|----|-------|----|----|----|-------|-----|
|     |    | 기지    | 중계 | 휴대 | 차량 | 위성전화기 | 무전기 |
| 합 계 | 34 | 1     | 1  | 24 | 2  | 2     | 4   |
| 실·과 | 34 | 1     | 1  | 24 | 2  | 2     | 4   |

### 나. 방송/영상시설

#### 1) 동보방송장비

동보방송장비는 구정 안내·홍보방송을 통한 대민안내 서비스 제공 및 재난 등 상황발생 시 긴급안내방송을 신속, 정확하게 송출하기 위해서 운영한다.

#### 동보방송장비 현황

(단위 : 대)

| 구 분 | 계  | 비 고                                |
|-----|----|------------------------------------|
| 동보기 | 1  | 구청 1                               |
| 단말기 | 20 | 행정복지센터 17, 보건소 1, 도서관 1, 시설관리사업소 1 |

#### 2) 회의/행사용 방송장비

각종 행사, 안내방송, 긴급재난방송, 주민자치프로그램 등에 필수 장비인 방송음향장비를 활용하여 구정업무의 원활한 수행 및 민원인의 편의 제공에 기여하고 있다.

#### 방송장비 현황

(단위 : 대)

| 구 분    | 계  | 비 고                                   |
|--------|----|---------------------------------------|
| 구청     | 8  | 전관방송, 대강당, 대회의실, 재난상황실, 전산교육장, 행사지원 3 |
| 의회     | 4  | 의회본회의장, 의회1·2회의실, 의회대회의실              |
| 행정복지센터 | 18 | 회의실(옥외방송용)                            |

### 3) 영상홍보시설

청사 내·외에 설치된 영상홍보시설을 활용하여 문자정보(뉴스, 시사), 홍보용 동영상 등의 이미지를 송출하여 민원인 및 방문객에게 영상·사진·문자 등 다양한 형태로 구정홍보와 유익한 정보를 제공한다.

#### 영상 홍보시설 현황

(단위 : 대)

| 구 분    | 구 청 | 기 타                                       |
|--------|-----|---|
| 영상홍보시설 | 9   | E/V내 5, 2층홀 1, 3층홀 1, 1층당직실 입구, 2층 민원실 입구 |

### 4) CATV시설

각종 방송채널(YTN 등) 시청, 국내·외 주요정보 습득, 각종 훈련 및 상황근무 시 실시간 정보 수집 등에 유익한 정보를 제공한다.

#### 케이블TV시설 현황

(단위 : 대)

| 구 분  | 계  | 실·과 | 기 타             |
|------|----|-----|-----------------|
| CATV | 47 | 38  | 민원홀 및 재난상황실 등 9 |

### 5) 폐쇄회로TV(CCTV)

청사방법 시설물 관리 및 청내 주요회의실 중계 등을 위해 폐쇄회로TV(CCTV)를 설치하여 운영하고 있으며, 이를 통해 범죄예방, 사고 수습, 정보공유 등의 효과를 거두고 있다.

#### 폐쇄회로TV 현황

(단위 : 대)

| 구 분  | 계  | 실·과 | 기 타                       |
|------|----|-----|---------------------------|
| CCTV | 75 | 75  | 시설관리 39, 주차관리 26, 회의중계 10 |

## 다. 정보통신 민원사무처리

정보통신공사업법 제36조 및 동법 시행령 제35조, 제36조에 의거 연면적 150㎡(45평형) 초과하는 건축물에 설치되는 정보통신공사에 대한 법령 및 기술기준 준수여부를 검토하여 민원인 및 건축부서에 통보하며, 착공전 설계도면을 사전 검토하여 부실설계에 따른 재시공 사례 방지를 통한 지역 정보통신 인프라 개선에 일조하고 있다.

## 정보통신 민원사무처리 현황

(단위 : 건)

| 총계  | 착공전설계도 확인 |     |             | 사용전검사 |    |     | 사용전<br>검사수수료 |
|-----|-----------|-----|-------------|-------|----|-----|--------------|
|     | 소계        | 적합  | 부적합<br>(보완) | 소계    | 합격 | 불합격 |              |
| 213 | 159       | 159 | 0           | 54    | 54 | 0   | 1,320천원      |

## 라. 공공와이파이(WiFi) 구축 및 운용

서민·소외계층의 무선 인터넷 사용격차 해소 및 지역주민의 통신비 부담 경감을 위해 남구 관내 공공와이파이 설치를 2012년부터 부산시와 공동으로 구축을 시작하였으며, 2020년 현재 관내 주요행정기관, 복지기관 및 버스정류소 등 96개소에 설치 완료되어 운용 중에 있다. 사업비는 전액 국·시비, 통신사업자 부담으로 구축되었으며 모든 구민에게 무상으로 와이파이 서비스가 제공된다.

## 공공 와이파이 구축현황

| 구 축 장 소     |                    |              |
|-------------|--------------------|--------------|
| 남구청 민원실     | 용호4동 행정복지센터        | 국도예술관        |
| 대연1동 행정복지센터 | 용당동 행정복지센터         | 남구 도서관       |
| 남구드림스타트센터   | 남구 보건소             | 부산시립박물관      |
| 대연3동 행정복지센터 | 대한상공회의소 부산인력개발원 A동 | 대동골 문화센터     |
| 대연4동 행정복지센터 | 대한상공회의소 부산인력개발원 B동 | 남구체육센터       |
| 대연5동 행정복지센터 | 교통관리공단             | 부산문화회관       |
| 대연6동 행정복지센터 | 남부운전면허시험장 민원실      | 못골역          |
| 문현1동 행정복지센터 | 남부운전면허시험장 교육장      | 남구청 구민공원     |
| 문현2동 행정복지센터 | 남구 종합사회복지관         | 이기대도시자연공원    |
| 문현3동 행정복지센터 | 남구 장애인복지관          | 이기대해안공원      |
| 문현4동 행정복지센터 | 남구 노인복지관           | NH농협은행 문현동지점 |
| 감만1동 행정복지센터 | 나사함발달장애복지관         | 농협 석포지점      |
| 감만2동 행정복지센터 | 감만사회복지관            | 롯데리아(부산경성대)  |
| 우암동 행정복지센터  | 용호종합사회복지관          | 롯데리아(부산문현)   |
| 용호1동 현장민원실  | 소화영아재활원            | 롯데리아(부산대연)   |
| 용호1동 행정복지센터 | 새빛 기독교보육원          | 카페모마         |
| 용호2동 행정복지센터 | 지계골복지관             | 카페베네 부산경성대점  |
| 용호3동 행정복지센터 | (주)용호시장            | 하이마트대연       |

| 구 축 장 소        |                        |              |
|----------------|------------------------|--------------|
| 남광시장1          | 우암2동새마을금고              | 문전교차로        |
| 남부중앙새마을금고      | 우암뉴서울아파트               | 문현3동주민센터     |
| 대연고개           | 우암자유아파트2               | 석포초등학교       |
| 동명대학교 정문       | 우암초등학교1                | 경성대부경대역      |
| 동천초등학교         | 우암초등학교2                | 남부운전면허시험장    |
| 못골시장           | 일제강제동원 역사관             | 유엔평화공원       |
| 문현교차로1         | 장백아파트                  | 씨티버스         |
| 문현교차로5         | 청구아파트                  | 경동메르빌        |
| 부경대거리          | 한신문화타운                 | 대연고개         |
| 부산외대우암동캠퍼스     | 신원아파트                  | 대우APT        |
| 성모병원·대남초등학교 입구 | 문현교차로                  | 도로교통공단       |
| 시립박물관          | 대연동부산은행                | 동명대학교 후문     |
| 시립박물관          | 대연파크푸르지오<br>(석포초등학교방면) | 시립박물관 부산문화회관 |
| 용호사거리          | 남구청후문                  | 동부산변전소       |

## 마. 기타 정보통신장비

녹취시스템, 민원전화안내멘트시스템, 영상중계시스템, 문자서비스 시스템, 무정전전원장치 등의 첨단 정보통신시스템을 설치·운영하여, 사무환경 개선 및 인프라 고도화를 통한 업무의 효율성을 높이고 구정홍보 및 민원인의 편익을 제공하고 있다.

현재 운영 중인 부산광역시 자가망을 기반으로 음성, 데이터 및 화상정보를 결합한 다양한 부가서비스를 주민들에게 제공하기 위해 부단한 노력을 할 것이며, 기술혁신 및 행정업무에 접목 가능한 시책사업을 계속해서 발굴, 추진해 나갈 계획이다.

## 제 3 절 소통감사

### 1. 소통협력

#### 가. 공공갈등 관리

민주주의 성숙과 구민의식의 성장으로 공공정책에 대한 구민 참여와 행정절차에 대한 신뢰와 공정성을 요구하는 인식이 높아지고 있으나, 행정체계와 구민의식의 불일치로 인하여 공공갈등이 빈번하게 발생하고 있다. 이러한 갈등은 사회가 다원화되면서 서로의 이해관계가 충돌하여 발생함에 따라, 소통과 협력을 통하여 서로의 이해를 조정하고 중재하는 갈등관리와 해결을 요구하고 있다.

우리 구는 2019년 1월 1일 부산시 16개 구·군 최초로 갈등관리 전담부서를 신설하고 효율적인 갈등관리를 위해 주민의 정책참여와 공론화 과정을 거치는 등 체계적이고 통합적인 갈등관리시스템을 구축하여 공공갈등으로 인한 과도한 사회적 비용을 줄이고, 사회통합과 소통 공감행정으로 공공갈등을 사전에 예방하고 구정에 대한 신뢰 제고를 위하여 노력하고 있다.

#### 1) 갈등관리체계

갈등관리체계 구축을 위해 「부산광역시 남구 공공갈등 예방 및 소통과 해결에 관한 조례」를 제정·공포(2019.8.2.)하고, 갈등관리소통심의위원회 및 갈등조정협의회 구성 및 운영 등 갈등관리 제도를 마련하였다. 또한 실·국별, 보건소·사업소, 등에 소통협력팀 직원을 갈등관리 전담 멘토로 지정·운영하고 있다. 아울러, 선제적 예방 체계 구축을 위해 갈등사업장 사전진단제, 갈등경보제, 갈등관리전문가 풀(Pool) 구성에도 성과를 나타냈다. 현장중심 맞춤형 갈등조정을 위해 갈등조정협의회와 갈등현안실무회의를 운영하였고, 갈등관리 인식제고 및 역량강화를 위한 직원역량강화 및 공공갈등 인식개선 등에도 적극 노력하고 있다.

구정주요정책 및 사업으로 선정된 사업과 집회, 집단민원, 언론보도 등을 통해 심각성이 인지된 공공갈등을 대상으로 공공갈등진단표에 따라 1, 2, 3등급으로 나누고 체계적으로 관리한다. 1등급은 구 차원의 접근 및 의사결정이 필요한 사업으로 갈등관리전담부서에서 개입 관리하는 중점관리 대상이며, 2등급은 부서협력·지원 등이 필요한 사업으로 사업부서에서 중점관리하고, 3등급은 사업부서 자체관리가 가능한 사업으로 사업부서에서 자체 관리한다.

갈등프로세스에 따라 단계별(4단계) 대응방안으로는 고충민원, 언론 및 시위 등 갈등이 이슈로 부각되어 모니터링 등이 필요한 “관심단계”, 갈등이 수면위로 떠올라 주의집중이 필요한

“주의단계”로써 대응준비단계이며, 집단행동·언론보도 등 대립이 시작되는 “예비경보단계”에서는 주의보를 발령하고 민원인 면담, 주민설명회 등 갈등해결 방안이 마련된다. 집단행동, 언론보도 등 첨예하게 대립되는 “갈등경보단계”에서는 갈등관리부서에서 적극 개입하며 갈등등급결정, 갈등영향분석실시, 갈등조정협의회 구성 등 조정과 중재를 통해 갈등을 해결하는 컨트롤 타워 역할을 하고 있다. 아울러, 매주 구청장 주재 정책회의와 핵심간부회의 등을 통해 각종 갈등을 사전 예측하고 대안을 모색하는 등 소통과 공감의 열린행정 구현을 위해 최선을 다하고 있다.

## 2) 추진경과

- 2018. 7. 민선7기 구청장 공약 사항 「주민소통(책임)관 신설」
- 2018. 8. 부산광역시 남구 행정기구 설치 조례 일부개정 조례안 입법예고
- 2018. 9. 부산광역시 남구 행정기구 설치 조례 일부개정 조례안 의회 상정
- 2018. 12. 부산광역시 남구 행정기구 설치 조례 일부개정 조례안 의회 의결
- 2019. 1. 갈등관리 전담부서 신설
- 2019. 1. ~ 2. 갈등관리 선진기관 견학
- 2019. 3. 2019년도 공공갈등관리 종합계획 수립·시행
- 2019. 8. 부산광역시 남구 공공갈등 예방 및 소통과 해결에 관한 조례 제정·공포
- 2020. 4. 2020년 공공갈등관리 종합계획(안) 수립
- 2020. 6. 부산광역시 남구 갈등관리소통심의위원회 위촉식 및 제1회 회의 개최

## 나. 주민과 함께하는 소통·공감 정책

민선7기 핵심공약인 소통과 공감, 책임행정 구현을 위해 소통부서를 신설하고 주민에게 더 가까이 다가가 주민의 눈높이에 맞춰 민과 관이 양방향 소통할 수 있는 다양한 소통시책을 개발·시행하고 있다.

현장 중심의 책임감 있는 소통을 통해 구민의 신뢰를 회복하고, 구민과 구청장, 공무원과 구청장, 구민과 공무원 간 원활한 소통을 통해 서로 교감하고 공감하는 소통과 섬김의 열린 행정을 실현하고자 노력하고 있다.

### 1) 소상공인 지원! 「한방에 바로-콜 안내서비스 운영」

코로나19 관련하여 소상공인의 위기극복 프로젝트 일환으로 운영한 ‘소상공인 지원! 「한방에 바로-콜 안내서비스」’는 코로나19로 어려움을 겪고 있는 소상공인에게 정부, 부산시, 우리구의 금융·세제 등 각종 지원제도를 원스톱으로 안내하고 상담하여 소상공·자영업자와의 소통을 통한 상생분위기 조성과 지역경제 활성화에 기여하였다.

지난 3월 시행하여 총1,950건의 상담 및 안내를 수행하였으며 각종 지원시책이 마무리에 따라 안내 서비스를 종료 하였다.

## 2) 2020년 남구 「소통부스」 운영

트램의 지역 전략자원화를 위한 2020년 남구 ‘소통부스’는 무가선 저상 트램 오륙도선의 브랜드화 및 주민인지도 제고를 위하여 운영되었다. 소통부스 운영을 통해 진행한 주민 개별 참여 캘리그래피에는 1,047명이 참여하였고 함께 진행한 SNS 인증 이벤트에는 총3,968건이 접수되었다. 주민이 참여하여 직접 손글씨로 트램의 역사적 가치를 각인시키는 ‘캘리그래피’ 행사를 통해 소정의 성과를 거두었으며 캘리그래피와 함께 진행한 ‘나도 한마디’ 소통카드를 주민의견과 반응을 수렴하였을 뿐만 아니라 주민들에게 구정에 참여하는 기회를 제공하였다.

소통부스 운영 현황

| 구 분      | 참여인원 | 운영내용                  |
|----------|------|-----------------------|
| 구청       | 421명 | 캘리그래피, 나도한마디 소통보드판 참여 |
| 동 행정복지센터 | 626명 |                       |

## 다. 소통과 공감의 열린 구청장실

### 1) 직소민원실 운영

직소(直所)민원은 전화 또는 방문 등을 통해 구청장에게 직접 제기하는 민원을 말한다.

주민과 구청장 간 직접 소통창구로 ‘현대판 신문고’라 할 수 있는 직소민원실은 주민에게 더 가까이 다가가 고충이나 불편사항을 세심하게 살피고 보다 적극적인 응대를 위해 기존 6층 소통감사담당관에서 2층 구청장실 옆으로 옮겨 상시 상담창구로 전환 개소하고 전담인력도 배치하였다.

2019년부터 운영을 시작한 직소민원실은 2020년에는 연말기준 종결 229건(불가 2건 포함)의 민원을 접수·처리하는 등 발 빠른 대응과 사후관리로 주민들로부터 큰 호응을 얻고 있으며, 부서 간 협업을 통해 민원을 신속하게 처리하고 있어 주민불편 해소와 구정의 신뢰도를 높이는 데 큰 역할을 하고 있다.

앞으로도 다양하고 복잡한 직소민원이 계속 증가할 것으로 예상됨에 따라 관련부서와 연계 등 다각적인 노력과 함께 신속하고 능동적인 대응과 현장출장 및 상담을 통하여 현장의 목소리를 생생하게 경청하고 피드백을 강화하는 한편, 쉽고 정확한 안내와 이해를 돕기 위해 간담회 개최 등 다양한 시책을 마련하여 소통과 섬김의 열린구청 실현을 위해 적극 노력하고 있다.

## 분야별 민원 현황

(단위 : 건)

| 구 분       | 합 계 | 건 설 | 건 축 | 교 통 | 복 지 | 청 소 | 환 경 | 안 전 | 도 시<br>재 생 | 공 원<br>녹 지 | 행 정 | 기 타 |
|-----------|-----|-----|-----|-----|-----|-----|-----|-----|------------|------------|-----|-----|
| 민원<br>건수  | 229 | 3   | 77  | 27  | 28  | 9   | 16  | 14  | 4          | 5          | 16  | 30  |
| 비율<br>(%) | 100 | 1   | 34  | 12  | 12  | 4   | 7   | 6   | 2          | 2          | 7   | 13  |

## 종결민원 처리 현황

(단위 : 건)

| 구 분   | 합 계 | 이해설득 | 요구수용 | 대안조정 | 조정불가 | 타 기관 |
|-------|-----|------|------|------|------|------|
| 민원 건수 | 229 | 174  | 38   | 5    | 2    | 10   |
| 비율(%) | 100 | 76.0 | 16.6 | 2.2  | 0.9  | 4.3  |

## 2) 「달리는 구청장실」 소통car 운영

구청장실을 찾아오는 민원의 대부분은 복잡하고 민감한 민원과 소관부서에서 해결이 어려운 항의성 민원이 대부분이며, 법적·제도적으로 해결하기 힘든 전문적인 사안으로 처리에 어려움이 많아, 다양한 행정경험과 소양을 갖춘 공무원을 배치하여 직접상담과 함께 현장 확인이 필요한 경우 소통car를 이용하여 즉시 출동하여 현장 확인하며 관련부서와 연계, 사후관리 하는 등 주민불편을 원스톱으로 신속하게 처리하여 민원인의 피로감을 줄이고 행정서비스에 대한 만족도 제고 등 ‘민원 해결사’ 역할을 하고 있으며 2020년에는 총 50회 출동하여 신속하게 민원을 처리하였다.

## 라. 지방세 납세자보호관

납세자의 고충민원 처리와 권익보호를 위해 2018년 10월 1일 설치한 지방세 납세자보호관은 부당한 지방세 부과에 대한 납세자의 신속한 권리구제와 함께 시정·집행정지를 요구할 수 있고, 구에서 결정·처분한 사안 또는 부작위 등으로 발생한 사안 등을 처리하고 있다.

주민과의 소통을 통하여 납세자의 고충처리와 권리를 보호하고 납세자보호관의 기능 강화를 위해 2019년 1월 1일자로 소통감사담당관에 지방세 납세자보호관을 배치하였다.

소통감사담당관에 지방세 납세자보호관이 배치된 이후 총 230여건의 세무민원 처리를 통해 납세자 권리구제에 앞장서고 있다.



또한 「지방세기본법」 제76조 제3항의 신설로 납세자의 권익을 보호하고, 세무조사 시 사전 및 사후 권리구제 내실화를 위하여 1997년 제정 이후 단 한 번도 개정이 되지 않은 납세자 권리헌장을 변화된 현실에 맞게 전면 개정하여 납세자 권리헌장 표준안을 고시했다.

앞으로도 납세자의 권리보호에 앞장서면서 더욱 더 신뢰받는 세무행정 구현과 더불어 납세자의 실질적인 권익보장이 이루어질 수 있도록 다양한 제도와 시책을 활발히 추진해 나갈 것이다.

## 2. 감사행정

### 가. 감사운영 방향

행정감사의 목적은 내부통제제도를 내실화하고 그 운영의 적정성, 공정성 및 구민에 대한 책임성을 확보하여, 불합리한 점을 시정함으로써 행정운영의 적정성, 능률성을 도모하고 주민불편 사항을 사전에 예방하는 데 있으며, 처벌위주의 감사보다 사전 예방감과 공무원의 기강확립에 주력하고 있다.

2020년도 감사는 주민불편사항 해소 및 공정하고 투명하고 신뢰받는 청렴구정 실현을 위해 노력하였고, 적극적 업무 추진과정에서의 착오나 오류 등은 관용처리하고, 주요정책 추진지원에 역량을 집중함은 물론 자체 감사·감찰을 통한 위법·부당한 행정 처리에 대한 예방감사 위주로 추진하였다.

### 나. 자체감사

#### 1) 종합감사

2020년도 종합감사는 대상기관별 행정업무 전반을 종합적으로 진단, 문제점 및 비리요인을 찾아 개선하고 무사안일을 근절하고 적극행정을 유도하기 위해 구 산하 6개 동과 시설관리 사업소를 대상으로 종합감사를 실시한 결과, 행정상 106건을 적발하여 시정 가능한 29건에 대하여 시정조치, 시정이 불가능한 77건에 대하여는 주의 촉구하여 동일유형의 잘못된 업무 처리가 발생되지 않도록 하였으며, 재정상으로는 222천원에 대하여 추징·회수 등의 방법으로 조치를 하였고 신분상으로는 37명을 문책조치 하였다.

또한, 고령자운전면허 자진반납 1일 방문 통합처리 등 제도개선 7건은 상급기관에 건의하는 등 해당부서에서 적극 검토하여 반영될 수 있도록 조치하였고, 상상코끼리 놀이터 조성, 쓰레기 무단투기 지역 클린화분 정비사업 등 수범사례 17건은 전 기관(부서)에 전파하여 업무추진에 참고토록 조치하였다.

## 2) 부분감사

지방보조금(前 사회단체보조금) 지원실태 감사, 지역아동센터 운영실태 감사를 실시하여 행정상 23건을 적발하여 시정 가능한 6건에 대하여 시정조치, 시정이 불가능한 17건에 대하여는 주의 촉구하여 동일유형의 잘못된 업무처리가 발생되지 않도록 하였으며, 재정상 38천원에 대하여 회수·지급의 방법으로 조치하였다.

## 3) 기강감찰

연말연시, 설·추석, 하계휴가, 선거철 등 공직기강이 해이될 우려가 있는 취약시기에 감찰을 강화하는 등 정기 또는 수시로 5회에 걸쳐 공직기강 감찰활동을 실시하여 복무를 태만히 하거나 업무를 소홀히 한 공무원에 대하여 주의를 촉구하였다.

### 2020년 감사 실시 현황

(단위 : 개소)

| 구 분     | 계  | 구 본 청 | 사 업 소 | 동  |
|---------|----|-------|-------|----|
| 계       | 56 | 29    | 4     | 23 |
| 총 합 감 사 | 7  | -     | 1     | 6  |
| 부 분 감 사 | 8  | 8     | -     | -  |
| 기 강 감 찰 | 41 | 21    | 3     | 17 |

### 2020년 감사결과 조치사항

(단위 : 건, 천원, 명)

| 구 분  | 행 정 상 |    |     | 재 정 상 |       |       |     | 신 분 상 |        |    |    |    |
|------|-------|----|-----|-------|-------|-------|-----|-------|--------|----|----|----|
|      | 계     | 시정 | 주의  | 계     | 추징·환수 | 지급·환급 | 세입등 | 계     | 불문(경고) | 훈계 | 주의 | 기타 |
| 계    | 154   | 38 | 116 | 226   | 125   | 100   | 1   | 37    | -      | 3  | 34 | -  |
| 종합감사 | 106   | 29 | 77  | 222   | 122   | 99    | 1   | 37    | -      | 3  | 34 | -  |
| 부분감사 | 23    | 6  | 17  | 4     | 3     | 1     | -   | -     | -      | -  | -  | -  |
| 기강감찰 | 25    | 3  | 22  | -     | -     | -     | -   | -     | -      | -  | -  | -  |

## 다. 상급기관 감사 수감

감사원, 부산광역시 등 상급기관에서 8회에 걸쳐 지도방문 및 감사가 이루어졌으며 지적된 31건에 대하여 시정·주의조치하고, 신분상 15명을 문책하였으며 재정상 8,473천원을 환수하고 224,297천원을 예산 절감하였다.

2020년 기관별 수감횟수

(단위 : 횟수)

| 계 | 감사원 | 행정안전부 | 부산광역시 | 국민권익위원회 |
|---|-----|-------|-------|---------|
| 8 | 1   | -     | 6     | 1       |

## 라. 수사기관 통보사건 처리

수사기관에 적발되어 통보되어온 사건은 총 10건 22명으로 징계 1명을 신분상 문책조치하고 19명은 종결처리 하였으며 2명은 진행 중이다.

## 마. 예방감사 추진

### 1) 자율적 내부통제제도 운영

예방감사 기반 구축을 위한 자율적 내부통제제도를 본격 운영하여 행정의 효율성 및 투명성을 제고하고 주민에게 신뢰받는 구정 및 공직자 청렴도 향상을 위해 노력하였다.

자율적 내부통제제도는 청백-e시스템, 자기진단제도, 공직자자기관리시스템 3개 분야에 대해 추진하였으며, 행정안전부에서 전국 공통으로 추진하는 청백-e시스템 제도는 업무처리 과정에서 비리 및 행정착오 발생 시 담당자 등에게 알림정보 제공으로 비리 및 행정오류 발생 등을 사전에 차단하도록 하였다.

또한, 자기진단제도 운영을 통해 내부통제가 되지 않는 대국민 접점업무를 중심으로 부서별 대상업무를 발굴하여 효율적이고 자율적인 자기진단 실시로 행정착오를 사전에 예방하도록 하였으며, 공직자자기관리시스템 운영을 통해 공무원 개개인의 청렴하고 깨끗한 공직윤리관을 확립하고 공직비리 예방 및 청렴한 공직문화 조성을 위해 노력하였으며, 연말 평가를 통해 우수 부서 및 직원에 대하여 포상하였다.

### 2) 청렴 해피콜 운영 활성화

청렴 해피콜 운영을 통해 외부청렴도 측정대상 업무 중 인·허가 분야 관련 민원인의 건의 사항 및 의견을 분석하고 피드백을 실시하여, 부패발생 요인 사전차단 및 더 나은 고객만족 서비스 제공을 위해 노력하였다.

### 3) 계약심사, 시공감사

일반적인 사후감사로는 시정이나 치유가 곤란한 공사, 용역사업 등에 대하여 사전감사인 계약심사, 시공감사를 실시하여 부실공사 방지와 예산·인력 등 행정낭비 요인과 시행착오를 최소화 하였고, 총 82개 사업에 220,846천원의 사업비를 절감하였다.

## 바. 주민불편해소를 위한 생활감사

### 1) 구정저해요인 예방감찰 실시

해빙기에 대비하여 관내 대형건설사업장의 재해예방 관리실태 감찰을 실시하였으며, 공원·유원지 및 도시기초시설물 관리, 산불예방 대응실태에 대한 감찰을 실시하여 구정저해요인 및 주민불편, 위험요인 해소에 많은 성과를 거두었다.

2020년 구정저해요인 예방감찰 현황

(단위 : 건)

| 구 분        | 총 건 수 | 조 치 결 과 |      |     | 비고 |
|------------|-------|---------|------|-----|----|
|            |       | 지적건수    | 조치건수 | 미조치 |    |
| 계          | 58    | 58      | 55   | 3   |    |
| 해빙기 안전관리실태 | 19    | 19      | 19   | -   |    |
| 공원·유원지     | 8     | 8       | 8    | -   |    |
| 도시기초시설물    | 17    | 17      | 16   | 1   |    |
| 산불예방 대응실태  | 14    | 14      | 12   | 2   |    |

### 2) 민원사항 처리

민원의 부당처리와 공무원의 부정·비리 등 각종 민원 부조리사항에 대하여 직접 방문하거나 온라인 등으로 신고된 사항을 조사·처리하고 결과를 정보통신망 또는 우편으로 통보하였다.

2020년 민원 처리 현황

(단위 : 건)

| 계  | 비위 | 건축 | 복지 | 복무/태도 | 교통 | 청소/환경 | 기 타 |
|----|----|----|----|-------|----|-------|-----|
| 42 | -  | 21 | 1  | -     | 5  | 6     | 9   |

## 사. 공직자윤리위원회 운영

공직자의 재산등록과 공개를 제도화함으로써 공직을 이용한 부정한 재산증식을 방지하고 공무집행의 공정성 확보를 위해 공직자윤리법에서 규정하고 있는 재산등록의무자 및 의무면제자 159명에 대한 재산등록 신고를 받아, 재산등록 신고사항을 심사하여 사실과 다르게 신고한 등록의무자 2명에 대하여는 주의 촉구 및 경고 조치하고 보완신고를 받았다.

재산등록의무자 14명이 직계 존·비속 25명에 대해 재산등록 고지거부 허가 신청하여 심사한 결과, 직계존·비속 24명에 대해서는 고지거부 허가, 1명에 대해서는 반려처리 하였다.

2020년 공직자 재산등록 현황

(단위 : 명)

| 등록의무자 |     |      | 남구 공직자윤리위원회 심사대상 |      |      |
|-------|-----|------|------------------|------|------|
| 계     | 공개자 | 비공개자 | 계                | 정기변동 | 수시변동 |
| 130   | 15  | 115  | 159              | 87   | 72   |

※ 공직자윤리시스템(PETI) 통계자료(2021년도 연차보고 자료)

## 아. 활발한 청렴시책 전개

### 1) 청렴마일리지 운영

공무원의 청렴의식 고취를 위해 청렴교육 이수, 청렴시책활동 참여 등 4개 분야 15개 항목의 가점부분과 공무원 비위행위 발생, 공직기강 해이 사례 발생 등 4개 분야 6개 항목의 감점부분, 총 8개 분야 21개 항목으로 청렴교육 및 시책추진에 대한 실적을 계량화하여 청렴마일리지를 운영하고 있다.

부서별 청렴시책을 적극 발굴하여 청렴메아리 게시판에 866건의 청렴시책을 게시하여 전 직원과 공유하였고 전 직원이 청렴연수원 등 7,520시간의 사이버 교육을 이수(코로나19 발생에 따라 집합교육 미 실시)하였으며, 최종 평가 시 우수부서 및 우수직원을 선정하여 전 직원의 청렴실천 생활화를 유도하고 청렴한 조직문화를 조성하는데 기여하였다.

### 2) 청렴의 날 운영

매월 세 번째 수요일을 청렴의 날로 지정하여 청렴 관련 교육 자료를 부서별로 배부하고 자체 교육을 실시하였으며, 교육을 통해 배운 내용으로 전 직원이 청렴퀴즈에 참여하도록 하여 청렴에 대해 쉽게 이해하고 친숙하게 느낄 수 있도록 노력하였다.

### 3) 청렴 상시 자가학습시스템 운영

매주 월, 수요일 업무시작 전에 만화형식의 청렴교육 콘텐츠를 팝업창으로 학습할 수 있도록 자가학습시스템을 운영하여 전 직원이 주입식 교육에서 벗어나 자발적으로 교육에 참여하고 청렴 학습을 생활화 할 수 있도록 노력하였으며, 타 기관 진출자를 포함하여 직원 936명이 자가학습시스템을 통한 청렴 콘텐츠 학습에 참여하였다.

2020년 청렴 상시 자가학습시스템 학습실적

(단위 : 명)

| 학습률             | 상시학습 인정시간 | 교육인원 | 비고 |
|-----------------|-----------|------|----|
| 계               |           | 936  |    |
| 90% 이상 ~ 100%   | 5시간       | 527  |    |
| 80% 이상 ~ 90% 미만 | 4시간       | 179  |    |
| 70% 이상 ~ 80% 미만 | 3시간       | 39   |    |
| 50% 이상 ~ 70% 미만 | 2시간       | 87   |    |
| 30% 이상 ~ 50% 미만 | 1시간       | 81   |    |
| 30% 미만          | 0시간       | 23   |    |

※ 전·출입, 휴·복직 등의 사유로 실적부진자(학습률 50% 미만) 발생

### 4) 구청장 직통 부정부패 신고전화 운영

공무원의 청탁 및 금품요구 등 부정부패행위에 대해 구청장의 지휘 하에 엄중히 조사·처리할 수 있도록 7. 1.부터 구청장실에 구청장 직통 부정부패 전용 신고전화를 설치하였다.

신고전화는 부정부패행위 신고에 대한 전용 신고창구로 신고자 보호를 위해 발신번호가 표시되지 않는 전화기를 설치하여 누구든지 익명으로 신고할 수 있도록 하였으며, 구청장 명함에 직통전화번호를 기재하여 보다 많은 주민들이 이용할 수 있도록 운영하고 있다.

### 5) 신규 공무원 청렴도서 배부 및 청렴서약 낭독

신규공무원 임용장 교부 시 구청장의 친필사인과 격려의 메시지가 담긴 청렴도서를 신규임용자 80명에게 전달하였으며, 임용식 전 청탁금지법 및 공무원 행동강령 등 청렴교육과 청렴서약서 낭독을 통해 신규공무원들이 올바른 공직관을 확립하고 청렴의식을 제고할 수 있도록 노력하였다.

## 6) 갑질피해 신고·지원센터 운영

갑질 행위와 관련된 사건사고가 사회적으로 이슈가 되고 공무원 행동강령 개정을 통해 갑질 행위에 대한 금지조항이 명문화되는 등 갑질 행위에 대한 비판적인 사회 분위기가 조성됨에 따라 갑질 피해를 사전예방하고 신고를 활성화할 수 있도록 홈페이지에 갑질신고 게시판과 내부 직원이 익명으로 신고할 수 있는 비공개 게시판(청렴소리함)을 운영하고 있다.

## 7) 명예감사관 운영

구민 불편사항 및 공무원의 위법·부당한 행정처리 등을 제보함으로써 감사행정에 구민참여 기회를 확대하고 구민의 권익을 보호하기 위해 명예감사관을 지정하여 운영하고 있다.

2020년 명예감사관은 외부전문가 5명을 포함하여 22명으로 구성되었으며, 1년 동안 52건의 불편·건의사항 등을 제보하였다. 그 중 1건은 소관부서에서 검토하였으나 처리 불가, 1건은 예산확보 등의 사유로 장기적으로 추진 중이며, 그 외 50건은 수용 처리하였다.

2020년 명예감사관 제보현황 및 처리결과

(단위 : 건)

| 접수 | 제보유형      |           |    |    |    |           | 처리결과 |    |      |
|----|-----------|-----------|----|----|----|-----------|------|----|------|
|    | 공원·<br>녹지 | 안전·<br>도시 | 교통 | 건설 | 건축 | 기타·<br>생활 | 처리완료 |    | 처리 중 |
|    |           |           |    |    |    |           | 해결   | 불가 |      |
| 52 | 2         | 23        | 13 | 7  | 4  | 3         | 50   | 1  | 1    |

- ▷ 불 가(1건) : 자전거보관대 이전 건의
- ▷ 처리 중(1건) : 노후 된 고가도로 방음벽 정비 요청

## 3. 구정홍보

### 가. 홍보활동

남구 개청 45여 년간 다양한 계층의 광범위한 의견을 수렴하여 구정에 적극 반영함으로써 구민의 참여와 이해, 소통을 위한 구정홍보에 다각적인 노력을 기울여 오고 있다.

언론기관, 유선방송, 인터넷 등을 이용한 홍보활동으로 구정성적을 주민들에게 적극적으로 알려 행정에 대한 구민의 신뢰도를 높이고, 각종 매체에 보도된 내용을 분석, 검토하여 구정 평가, 시책수립 과정 자료로 활용하는데 주력할 것이다.

## 나. 부산남구신문 발간

### 1) 부산남구신문 발행

지방자치시대를 맞아 구정시책을 비롯한 각종 생활정보를 구민에게 널리 알려 다양하게 분출되는 주민의 욕구를 충족하기 위하여 1996년 1월부터 「부산남구신문」을 발행하고 있다.

2002년 제79호부터는 구민들에게 ‘부산 남구’에 대한 자긍심을 심어주고 지역 소식지라는 특성에 맞게 제호를 「부산남구신문」으로 변경하여 2020년 12월까지 제298호를 발행하였다. 부산남구신문을 통해 주민들에게 꼭 필요한 정보를 보다 신속하고 정확하게 전달하고자 매월 관련 전문가들이 모여 편집회의 절차를 거치고 있다.

또한 각종 정보에서 소외되고 있는 시각장애인에게 구정정보 및 유용한 복지정보를 제공하기 위해 「부산남구신문」 중 주요기사를 발췌하여 「점자 부산남구신문」을 2008년 7월부터 매월 65부씩 발행하여 관내 시각장애인과 관련 기관·단체에 배부해 오고 있다.

그리고 유료광고를 유치하여 2020년 총 230건의 광고를 게재하고, 저렴한 광고료로 지역 기업 및 업소를 홍보하여 지역경제 활성화에도 일익을 담당하였다.

### 2) 부산남구신문 제공의 다양화

종이형태로 보관중인 부산남구신문을 창간호부터 전산형태로 제작·보관해 관리를 용이하게 하고, 필요시 누구나 열람할 수 있도록 e-book화하여 남구홈페이지에 게시하였다. 남구신문 1면에 QR코드 이미지를 게재하여 예산현황, 행사, 입찰·공고, 공지사항 검색뿐만 아니라 웹 뉴스를 통해 지나간 남구신문도 검색할 수 있도록 하였다. 2019년부터는 부산남구신문을 모바일 형태로도 발행해 언제 어디서든 신문을 접할 수 있도록 개선해 구정정보 제공의 다양화를 위해 노력하고 있다.

## 다. SNS(Social Network Service)를 통한 실시간 구정 홍보

남구는 점차 영향력이 확대되는 소셜미디어를 통한 홍보효과를 극대화하고자 2010년 남구 트위터, 2015년 남구 페이스북, 2018년에는 남구 인스타그램을 개설하여 실시간으로 구정홍보사항을 업로드 하여왔다. 2019년 카카오톡 채널을 개설하고 이를 기반으로 모바일 부산남구신문을 시범 운영하였다. 2020년에는 남구 공식 블로그를 신설하여 다양한 연령대를 타겟으로 하는 홍보시스템을 구축하였다. 또한 구청 정문 DID에 구정홍보사진, 영상물을 송출하여 남구청을 방문하는 민원인들에게 구정관련 홍보사항을 안내하고 있다. 2021년에는 남구 SNS 홍보용 캐릭터를 자체 개발하여 더욱 친근한 이미지로 구민과 소통할 예정이다.



## 제 4 절 미래성장

### 1. 區 미래 전략사업의 성공적 수행 및 관리

남구의 미래를 이끌어 나갈 전략사업의 성공적 수행과 관리를 위해 2020. 7. 1.부로 전담부서인 미래성장담당관을 신설하여 전문적이고 체계적인 전략사업 추진으로 남구의 미래 먹거리 사업 발굴 등을 통해 남구의 미래를 개척하고 있다. 생활밀착형 국민체육센터 건립을 통한 체육 인프라 구축, 2030부산월드엑스포 유치 지원과 UN컨벤션센터 유치는 물론 청년정책 지원 및 대학과 함께 지역사회 공헌 플랫폼 구축을 통한 미래 성장의 기반을 다지고 있다.

#### 가. 생활밀착형 국민체육센터 건립

생활밀착형 국민체육센터는 기존 국민체육센터의 부족한 공간을 확충하고 다양한 주민요구를 수용하기 위하여 2020년 생활SOC복합화 사업에 공모하여 선정된 사업이다. 2020년 7월 건축 설계 공모작을 선정, 설계용역에 착수하여 2021년 착공, 2023년 1월 준공할 예정이다. 장애인 레인을 포함한 수영장과 작은도서관, 실내체육 활성화를 위한 실내체육관 등의 설치로 다양한 문화체육시설을 집적화하였다. 생활밀착형 국민체육센터 건립으로 남구 백운포 체육공원은 향후 부산 체육시설의 메카가 될 것으로 기대된다.

#### 1) 기본현황

| 구 분   | 세 부 내 용  |
|-------|--|
| 위 치   | 남구 용호동 895-3, 15번지 일원                              |
| 연 면 적 | 5,645㎡   |
| 사 업 비 | 17,904백만원(국비 5,112, 시비 4,000, 구비 7,592, 교부세 1,200) |
| 사업내용  | 다목적체육관, 수영장, 작은도서관 등                               |
| 사업기간  | 2020년 ~ 2023년                                      |

## 2) 추진경과

- 2019. 2. 국민체육센터 다목적 체육관 등 증축 검토보고
- 2019. 10. 2020년도 생활SOC복합화사업 사업대상 확정, 재정투자심사
- 2019. 12. 중기재정계획 반영 및 기본계획 수립
- 2020. 4. 공공건축심의, 설계공모 공고
- 2020. 6. 설계공모 당선작 선정
- 2020. 8. 설계용역 착수보고회 개최
- 2020. 10. 그린뉴딜 제로에너지 조성사업 선정(국비10억원 확보)
- 2020. 11. 교통영향평가 용역착수
- 2020. 12. ~ 1. 설계 경제성 등 심의(V.E.) 실시
- 2021. 2. ~ 8. 건설기술 및 교통영향평가 심의, 설계심사 등
- 2021. 9. ~ 2023. 1. 입찰, 착공 및 준공

## 나. UN국제컨벤션센터 유치

2030월드엑스포와 연계하여 UN국제컨벤션센터를 유치하여 세계평화엑스포 개최를 위한 교두보로 삼고 남구를 판문점에 버금가는 세계평화의 요람으로 만들고자 하는 사업이다.

### 1) 기본현황

| 구 분  | 세 부 내 용                              |
|------|--------------------------------------|
| 위 치  | 우암부두 및 배후 ODCY 등 남구 일원               |
| 사업기간 | 2018년 ~ 2030년(중·장기 사업)               |
| 사업내용 | 2030부산월드엑스포와 연계한 남구 지역내 UN국제컨벤션센터 유치 |

### 2) 추진경과

- 2018. 7. UN국제컨벤션센터 유치 추진계획 보고
- 2018. 10. 남구일원 (가칭)UN국제컨벤션센터 유치(안)건의
- 2019. 5. 2030부산월드엑스포 국가사업화 결정(국무회의)
- 2019. 10. 2030부산월드엑스포 유치 기원 「이웃과 함께하는 T콘서트」 개최
- 2020. 5. 2030부산월드엑스포 개최와 연계한 건의사항 제출(구→시)
- 2021. 6. 엑스포 유치신청서 국제박람회기구 제출(산업통상자원부→국제박람회기구)

## 다. 부산공고 주변 보도정비

부산공고 담장을 허물고 학교용지 일부를 지역에 환원하여 보행로 설치를 통해 지역주민에게 휴식공간을 제공하고 학생들의 안전한 통학로를 조성하는 사업이다.

### 1) 기본현황

| 구 분   | 세 부 내 용                                    |
|-------|--|
| 위 치   | 남구 대연동 부산공고 정문 ~ 대왕골든빌리지 일원                |
| 규 모   | 보도 확장 및 정비 L=70m, B=2.0m                   |
| 사 업 비 | 170백만원(시비150, 구비20)                        |
| 사업내용  | 부산공고 주변 보도정비공사(담장철거, 보도확장, 블록옹벽쌓기, 조경식재 등) |
| 사업기간  | 2020년 ~ 2021년                              |

### 2) 추진경과

- 2019. 3. 부산공고 담장 철거 검토
- 2019. 6. 구청장 지시사항
- 2019. 12. 관계기관 회의(남구청, 부산공고, 市교육청, 남부교육지원청)
- 2020. 5. 실시설계용역 완료
- 2020. 8. 부산공고 담장철거 추진 업무협약 체결
- 2020. 10. 도시계획시설사업 실시계획 고시
- 2020. 12. 공사착공
- 2021. 4. 공사준공

## 라. 용호부두 개방부지 활용 친수공간 조성(용호별빛공원 ▶ 2021.7월 개방)

2019년 2월 28일 광안대교 선박 충돌에 따라 운영 중단된 용호부두를 항만재개발 전까지 주민여가 및 친수공간으로 조성하였으며 주민 삶의 질 향상과 남구를 대표하는 친수공원으로 거듭나고 있다.

### 1) 기본현황

| 구 분   | 세 부 내 용                                 |
|-------|---|
| 위 치   | 남구 용호동 5-5번지 일원(용호부두)                   |
| 규 모   | 친수공간조성=16,450㎡                          |
| 사 업 비 | 780백만원                                  |
| 사업내용  | 바닥정비, 잔디광장 조성, 화장실 및 파고라, 쉼터설치, 도로 포장 등 |
| 사업기간  | 2021년 2월 ~ 6월                           |

## 2) 추진경과

- 2019. 5. 기본업무 협약(부산시, 부산해양수산청, 남구청, 부산항만공사, 부산도시공사)
- 2020. 1. ~ 10. 용호부두 친수공간 조성 및 개방을 위한 업무협약
- 2020. 12. 업무협약(남구청, 부산항만공사)
- 2021. 1. 항만시설 전용사용(무상) 승낙(부산항만공사)
- 2021. 3. 실시설계용역 완료
- 2021. 4. 공사착공
- 2021. 6. 공사준공(2021.7월 개방)

### 마. 용호 Sea-Side관광지 조성

1947년 이후 한센병 환자들의 집단 거주에 따른 불법 건축물 난립과 축사 운영으로 인한 오물 발생 등으로 슬럼화되어 혐오 지역이던 舊 용호농장 일원을 SKVIEW 아파트와 연계, 관광지로서 지정·개발함으로써 친환경적인 해안 정비 및 체계적인 관광자원 개발을 목표로 사업을 추진하고 있다. 오륙도, 이기대를 잇는 용호 Sea-Side 관광지 개발이 완료되면 지역경제 활성화에도 기여할 것으로 기대된다.

#### 1) 기본현황

| 구 분   | 세 부 내 용                                |
|-------|--|
| 위 치   | 남구 용호동 산205번지 일원                       |
| 부지면적  | 143,626㎡ (건축면적 22,919㎡)                |
| 사 업 비 | 4,381억원 (민자)                           |
| 사업내용  | 광장, 호텔, 콘도, 상가 등                       |
| 사업기간  | 2006년 ~ 조성계획 승인 후 5년(승인신청 : 2016년 11월) |

#### 2) 추진경과

- 2005. 3. 관광지개발 제안서 제출(용호농장·무송 → 남구)
- 2006. 5. 관광지 지정 고시(부산시)
- 2007. 1. 관광지 조성계획 승인 고시(부산시)
- 2007. 7. 관광지 조성사업 허가(남구 → 무송)
- 2007. 10. 개발행위(토지 형질변경) 착공

- 2008. 1. 관광지 조성계획 변경 제안서 제출(무송 → 남구)
- 2008. 5. 관광지 조성계획 변경 승인 고시(부산시)
- 2008. 6. 관광지 조성사업 변경 허가(남구 → 무송)
- 2008. 10. 관광지 조성사업 건축 착공 신고(무송 → 부산시)
- 2009. 12. 관광지 조성계획(사업기간 연장) 변경 승인 고시(부산시)
- 2011. 12. 관광지 조성사업 허가취소(남구 → 무송)
- 2012. 10. 원상복구 공사 착공(SK건설)
- 2014. 6. 국제청 소송 대법원 최종판결 (동양증권 승소)
- 2014. 12. 관광지 조성계획 실효(2014.12.17. 市고시)
- 2016. 8. 관광지 조성계획 제안서 접수(금룡조경 → 남구)
- 2016. 11. 관광지 조성계획 승인신청(남구→부산시)
- 2017. 3. 관광지 조성계획 승인신청에 따른 보완 요청(市→區)  
관광지 조성계획 제안서 보완 요청(區→금룡조경)
- 2017. 5. 보완 제안서 제출(금룡조경→區)
- 2017. 9. 용호 Sea-side 사업설명회 개최
- 2017. 11. 보완 조성계획 제출(區→市)
- 2018. 7. 부산시 경관위원회 심의
- 2018. 11. 토지인도 소송(창조토건 승소, 2심)
- 2018. 12. 토지인도 소송 상고(금룡조경, 대법원)
- 2019. 6. 토지인도 등 청구의 소 접수(금룡조경)
- 2020. 11. 2019년 토지인도 등 청구의 소(금룡조경 일부 승소)
- 2020. 11. 토지인도 소송의 조속한 판결 건의(구 → 대법원)
- 2020. 12. 오륙도 SK VIEW 아파트 입주자 대표회 면담
- 2021. 6. 용호Sea-Side 관계자 협조회의

## 바. 청년 평화의 길 명품 탐방로 조성사업

「청년평화의 길 명품탐방로 조성」 사업은 2019년 부산시 도심보행길 공모사업으로 선정되었으며, 경성대·부경대 젊음의 거리에서 주요 지역 명소들과 동명대를 연결하여 문화 및 관광자원을 연계한 걷고 즐기는 도심보행길 관광벨트를 구축하는 사업이다. 청년공간과 역사평화의 거점 연결로 걷고 싶은 거리를 조성하여 새로운 도심보행코스 제공하며, 관광 활성화 및 지역 경제 활성화에 기여할 것으로 기대된다.

## 1) 기본현황

| 구 분   | 세 부 내 용  |
|-------|--|
| 위 치   | 남구 경성·부경대학가 및 부산 남구 UN평화문화특구 일원  |
| 규 모   | 경성·부경대역 ~ UN평화문화특구 ~ 동명대(L=4.3km)  |
| 사 업 비 | 1,107백만원(국비 500, 시비 250, 구비 357)   |
| 사업내용  | <ul style="list-style-type: none"> <li>• 청년평화의 길 명품 탐방로 조성</li> <li>- 사인체계 및 디자인 구축 ▶ 안내사인물 24개소 설치, 시트교체 1개소</li> <li>- 보행환경 개선 ▶ 유엔기념공원 ↔ 동명오거리 간(양방향 L=575m)</li> <li>- 조각공원 포장길 정비 ▶ A=950㎡</li> </ul> |
| 사업기간  | 2019년 ~ 2020년  |

## 2) 추진경과

- 2019. 2. 공모사업 신청서 제출(남구 → 부산광역시)
- 2019. 3. 2019년 부산 도심보행길 공모사업 선정(사업비 10억원)  
※ 구비 1.07억원 추가 확보
- 2019. 6. 보행환경개선사업 실시설계용역 착수
- 2019. 7. 사인체계 및 디자인 구축사업 위·수탁 협약체결(남구↔부산디자인진흥원)
- 2019. 7. 보행환경개선사업(조각공원) 실시설계용역 착수
- 2019. 8. 보행환경개선사업 실시설계용역 완료
- 2019. 8. 보행환경개선사업 부산시 계약심사
- 2019. 9. 보행환경개선사업(조각공원) 실시설계용역 완료
- 2019. 9. 사인체계 및 디자인 구축사업 실시설계 착수보고회
- 2019. 10. 보행환경개선사업 착공
- 2019. 10. 보행환경개선사업(조각공원) 착공
- 2019. 11. 보행환경개선사업(조각공원) 준공
- 2019. 12. 보행환경개선사업 준공
- 2020. 1. 사인체계 및 디자인 구축사업 경관심의
- 2020. 2. 사인체계 및 디자인 구축사업 실시설계 완료
- 2020. 4. 사인체계 및 디자인 구축사업 착공
- 2020. 6. 사인체계 및 디자인 구축사업 사인물 제작 공장 방문
- 2020. 8. 사인체계 및 디자인 구축사업 완료보고회
- 2020. 8. 사인체계 및 디자인 구축사업 준공

## 2. 특구 활성화 및 4차산업 기반 미래성장 전략사업 창출

세계유일의 UN기념공원을 비롯하여 유엔평화기념관, 일제강제동원역사관, 부산예술회관, 부산박물관, 부산문화회관, 부산문화재단 등 UN평화문화특구 내 협업기관과의 지속적인 교류와 협력을 통하여 특구 활성화에 노력하고 있다. 이외는 별도로 4차 산업혁명 시대의 도래에 발맞추어 미래성장 전략 사업을 지속 발굴하고 스마트 시티 남구의 미래를 실현해 나갈 선도 구정을 운영하고 있다.

### 가. 「부산남구UN평화문화특구」 운영

세계 유일의 UN기념공원 일원을 정부로부터 특구로 지정받기 위해 2009년 9월 특구계획을 수립하고 2010년 2월 UN(국제연합)으로부터 “UN” 명칭 사용 승인을 받아 「부산남구 UN평화문화특구」로 지정되었다. 특구 지정으로 당곡공원 내 기념관 건립사업 등 관련 특화사업의 규제 특례 적용과 정책적 지원으로 여러 분야의 특화사업을 추진하였고 지역상권 회복과 지역경제 활성화에 크게 기여하였다. 특히 2020년 12월에는 특구 계획 변경으로 특구 지정이 2023년까지 3년간 연장됨으로써 향후 세계평화문화공원화조성사업, 유엔평화문화 콘텐츠 사업 개발 및 특구 내 협업기관과의 연계행사 추진 등 특구 활성화 및 평화 문화도시 지역 브랜드 가치 향상에 노력하고 있다.

#### 1) 기본현황

| 구 분   | 세 부 내 용   |
|-------|---|
| 위 치   | UN기념공원 일원(574,147㎡)   |
| 사 업 비 | 2,785.08억원(국비 1,833.1, 시비 727, 구비 220.08, 민자 4.9)   |
| 사업기간  | 2010년 ~ 2023년   |
| 주요사업  | 당곡공원내 기념관 건립, 남구 대학로 문화거리 조성사업<br>부산예술회관 젊음의 광장 조성, 평화도시 홍보 및 평화나눔사업<br>유엔참전기념거리 조성, UN평화축제 활성화, 세계평화문화 공원화 사업<br>UN평화문화특구 활성화, 청년창조발전소 건립 및 운영 |

#### 2) 추진경과

- 2008. 10. 「부산남구UN평화문화특구」 지정 신청 검토
- 2010. 2. “UN” 명칭 사용 승인(UN)

- 2010. 5. 「부산남구UN평화문화특구」 지정(지식경제부)
- 2010. 11. 「부산남구UN평화문화특구 운영 조례」 제정
- 2011. 3. 부산예술회관 개관
- 2011. 10. 제1회 UN평화대축전 개최
- 2012. 5. 젊음의 축제 개최
- 2012. 10. 제2회 UN평화대축전 개최
- 2013. 3. 대학로 문화거리 조성사업 준공
- 2014. 5. 일제강제동원 역사관 준공
- 2014. 11. 유엔평화기념관 개관
- 2014. 11. 유엔참전 기념거리 조성사업 설계용역 준공
- 2014. 12. 6.25참전 UN군 활동기념 조형물 제막
- 2015. 5. 유엔참전 기념거리 조성사업 발주(1구간 일부)
- 2015. 12. 유엔참전 기념거리 조성사업 준공(1구간 일부)
- 2015. 12. 일제강제동원역사관 개관
- 2016. 12. UN평화문화특구 內 각 기관 간 업무협약 체결
- 2017. 6. 유엔참전 기념거리 조성사업 공사 착공(3구간)
- 2017. 11. UN평화문화특구 사업 계획변경 승인
- 2018. 3. 유엔참전 기념거리 조성사업 공사 준공(3구간)
- 2019. 9. UN평화문화특구 BI(Brand Identity)디자인 개발 완료
- 2019. 10. 유엔참전 기념거리 일대 유엔참전국 국기거리 조성
- 2020. 9. KTX 매거진 활용 「UN평화문화특구 및 남구 주요 관광명소」 홍보
- 2020. 10. UN평화문화특구 내 유엔참전국 국기거리 조성
- 2020. 11. 빼빼로데이와 연계 「툰투워드부산」 전국적 홍보
- 2020. 12. UN평화문화특구 계획 연장 승인
- 2020. 12. UN평화문화특구 BI(Brand Identity) 업무표장(특허) 등록

#### 나. 4차산업혁명 시대 선제적 대응

4차 산업혁명으로 일자리 구조의 변화뿐만 아니라 사회 및 경제구조의 혁명적 변화가 전망되고 있으며, 이로 인한 일자리 감소 위기와 신산업 창출 기회가 공존하는 고용구조의 재편으로 미래 일자리 변화에 대한 대응이 시급한 시점이다. 이에 4차 산업혁명기술 기반 지역산업 구조 고도화, 미래 신산업 육성을 통한 남구 미래 먹거리 창출을 위해 다각도로 노력하고 있다.



### 1) 「남구 4차산업혁명 선도추진단」 구성·운영

2020. 7. 1. 조직 개편으로 4차 산업혁명 대응 총괄부서로 미래성장담당관을 신설하여 정부의 4차 산업혁명 전략에 맞추어 산업혁신, 신성장 동력 확보에 중점적으로 대응하고 있으며, 4차 산업혁명 선도 스마트 시티 남구 실현을 목표로 산·학·관 협력 거버넌스 구축을 위하여 「남구 4차산업혁명 선도추진단」을 2020. 10. 15.일자로 구성·운영하고 있다.

#### ○ 추진방향

- 산·학·관이 상호 협력하여 4차 산업을 선도할 신사업 전략과제 도출
- 민·관 네트워크 강화로 중앙부처 정책동향 파악, 부산시와 유기적 협조

#### ○ 추진체계

- 선도추진단 : 4차 산업혁명 대응전략·대응과제 발굴 및 선정, 산·학·관 정보공유 및 협업
- 남구 : 선도추진단 운영관련 분야별 핵심전략과제(안) 수립자료 협조, 피드백 등
- 관련기관(기업) : 과제 실현가능성 기술점 검증, 구와 협업 방안 등 모색

### 2) 4차 산업혁명 대응 로드맵 수립

4차 산업혁명 핵심기술인 ICT 융합을 기반으로 남구 특화분야인 교육·문화·해양·금융·관광 분야의 강점을 활용하여 남구 미래 사업에 대한 4차 산업혁명 대응 로드맵을 수립하였다.

#### ○ 비전 : 4차 산업혁명 선도 스마트시티 남구

| 전략목표         | 전 략 과 제  |  |
|--------------|--|--|
| 신성장<br>동력 확충 | ① 블록체인 벤처컨베션 조성<br>② 금융 AI 연구센터(거점) 설립 지원<br>③ BIFC 동북아 금융중심지 조성 활성화<br>④ 해양산업클러스터 스마트 시티로 변모  | ⑤ 혁신창업 생태계 조성<br>⑥ 드론산업 육성<br>⑦ 스마트시티형 도시재생  |
| 스마트<br>도시 구현 | ① 교통 : 친환경 교통수단 트램도입, 스마트 교차로, 스마트횡단보도, 공유주차 등<br>② 안전 : AI기반 지능형 CCTV 시스템, 재난상황 감지·예측 시스템 등<br>③ 헬스케어 : AI기반 치매관리, 스마트헬스케어<br>④ 환경 : 미세먼지 예측 경보 | ⑤ 관광 : AR기반 UN평화문화특구 체험관광앱 구축, 5G·VR융합 체험형 관광플랫폼 구축, 인공지능 다국어 통역기반 관광안내소<br>⑥ 인프라 : 공공와이파이 확대 설치<br>⑦ 행정서비스 : 스마트 행정서비스 구현 |
| 미래형<br>인재 양성 | ① 부산 이노베이션 아카데미 설립 유치<br>② 전략산업별 전문교육, SW인재 양성<br>③ 직원·주민대상 4차산업 교육프로그램 추진   |  |

### 3) UN평화문화특구 스마트시티 솔루션 확산사업

UN평화문화특구 스마트시티 솔루션 확산사업은 국토교통부 공모사업으로 효과가 검증된 스마트시티 솔루션 중에서 교통안전, 범죄예방 등 주민 생활과 밀접한 솔루션을 선택하여 다양한 유형의 스마트시티 모델을 구축하는 사업이다.

#### ○ 사업개요

- 대 상 지 : 경성대·부경대 대학로 및 UN평화문화특구 일원
- 사 업 비 : 18.75억원(국비 9.375, 시비 1.5, 구비 7.875)
- 사업기간 : 2021. 3. ~ 12.
- 사업내용
  - ▶ 경성대·부경대 대학로 노후 가로등 29개소를 문화/정보형 스마트폴로 교체
  - ▶ 대연동 청년(여성) 단독가구 밀집지역에 방범/치안형 스마트폴 5개소 설치
  - ▶ 대연사거리 ~ 유엔교차로 교통 / 안전 스마트 횡단보도 4개소 설치

#### ○ 기대효과

- 국내 1호 친환경 무가선 트램 및 보행환경 개선(전선지중화)과 함께 첨단 스마트 스트리트 구현
- LED가로등, 공공와이파이, CCTV 등이 통합된 스마트 폴과 스마트 횡단보도 설치로 안전하고 편리한 스마트 도시 조성
- 부산 최대 청년 유동인구 지역의 특화를 통해 지역 상권 활성화 및 UN평화문화특구 일원 관광 거점 구축

## 3. 청년주도의 정책기반 구축 및 수요자 중심의 청년정책 추진

2020. 7. 1.자 조직 개편으로 청년정책팀을 신설하여 청년이슈에 적극적, 선도적으로 대응함은 물론, 부서 간 흩어져 있는 청년정책을 효율적으로 추진할 종합 컨트롤 타워 기능을 수행하고 있다.

### 가. 지역주도형 청년 일자리 사업

지역주도형 청년 일자리 사업은 지역의 현황을 가장 잘 이해하고 있는 지방자치단체가 지역 여건에 맞는 일자리를 주도적으로 설계, 추진하는 최대 규모 일자리사업으로 2020년 12월 행정안전부 공모해서 3개 사업이 선정되었다. 특히, 올해는 포스트 코로나 및 4차 산업혁명에 선제적으로 대응하여 지역 청년의 비대면·디지털 분야 접근성 및 역량강화에 힘썼다.

## 1) 사업현황

| 사 업 명            | 세 부 내 용  |
|------------------|--|
| 드래곤밸리 청년일자리 프로젝트 | 부경대 용당캠퍼스 드래곤밸리 등 창업기업이 청년 채용 시 인건비 연 2,400만원, 월세 30만원 지원 등 (2년)<br>만 2년 이상 참여근로자 1,000만원 인센티브 지급 (1년) |

## 2) 추진경과

- 2018. 6. 2018년 지역주도형 청년 일자리사업 공모 선정  
「드래곤밸리 청년일자리 프로젝트」(22명), 「청년 독서문화 로드뷰 사업」(2명)
- 2019. 1. 2019년 지역주도형 청년 일자리사업 공모 선정  
「드래곤밸리 청년일자리 프로젝트」(33명), 「청년 독서문화 로드뷰 사업」(5명)
- 2019. 10. 2020년 지역주도형 청년 일자리사업 공모 선정  
「드래곤밸리 청년일자리 프로젝트」(42명)
- 2020. 11. 2021년 지역주도형 청년 일자리사업 공모 선정  
「드래곤밸리 청년일자리 프로젝트」(17명),  
「친환경선박 청정연료시스템 S/W기반 기술인력 지원사업」(15명),  
「디지털 콘텐츠 디자이너 매칭 일자리사업」(20명)

## 나. 청년 창업플랫폼 운영 및 창업 지원

2017년 말 개소한 청년창조발전소는 초기 창업기업 12개소 40여명의 청년이 입주해 있는 청년 창업 플랫폼이다. 뿐만 아니라 청년이 주체가 되어 문화·예술·교육·창업 등의 콘텐츠를 생산하고 소비할 수 있는 거점으로써 대학가 주변을 활성화하고, 청년들의 일자리 창출 등 창업저변 확대에 기여하고 있다.

## 1) 기본현황

| 구 분   | 세 부 내 용  |
|-------|--|
| 위 치   | 남구 용소로 46번길 7(대연동), 부경대 맞은편 골목 안               |
| 규 모   | 대지 336㎡, 연면적 1,149㎡, 지하1층/지상5층                 |
| 주요시설  | 입주공간 12, 카페, 공연장, 화상 회의실, 메이커스페이스 등            |
| 내 용   | 창업기업 입주 지원, 청년 프로그램·메이커 스페이스 운영, 공연장 대관 등      |
| 조 성 비 | 39억원(전액 시비) ▷ 보상 19.7, 공사 12.8, 용역 1.1, 기타 5.4 |
| 조성기간  | 2016년 ~ 2017년 ▷ 2017. 12. 27. 개소               |

## 2) 추진사항

- 2020. 3. 「2020년 청년 프로그램 지원사업」 부산시 공모 선정, 수행
- 2020. 5. 제1차 정기 이사회 개최
- 2020. 9. 입주기업 자생력 강화 프로그램 운영 : 3개 기업, 3백만원
- 2020. 10. 제2차 정기 이사회 개최
- 2020. 11. 2021년 입주기업 모집 공고
- 2020. 12. 청년 창업페스티벌 개최
  - 관내 대학 연계 청년 창업 아이디어 경진대회 개최 : 8개팀 신청, 3개팀 수상
  - 2020년 청년창조발전소 사업성과 보고 및 입주업체 홍보

## 다. 청년 소셜리빙랩 및 소셜 벤처 육성

청년 소셜리빙랩은 청년이 주체가 되어 지역사회 문제를 찾고 다양한 아이디어를 통해 해결 방안을 마련하는 청년 일자리 사업의 일환으로 2020년 처음 시행하였다. 7월부터 프로젝트를 수행할 6개 청년 팀에 활동비를 지원, 3개 팀을 최종 선발하여 전문가 교육, 멘토링을 실시하여 소셜벤처 모델 발굴, 취·창업 연계 등 일자리 창출의 디딤돌 역할을 하였다.

### 1) 프로젝트 팀 현황

| 분 야 | 프 로젝트   | 비 고 |
|-----|---|-----|
| 문 화 | 부산시 노인 고독사 해결을 위한 소통박스 'LINK'                 |     |
| 문 화 | 청년들의 소통을 위한 힐링센터                              | 2단계 |
| 공 학 | 실내 및 옥외 지진방재용품 개발·보급                          | 2단계 |
| 공 학 | 남구 지역 내 고령층을 위한 항균 동(銅)마스크 보급 활성화             |     |
| 마 을 | 장애인 직업재활 교육에 의한 지역사회 문화 개선용 도자기 화분 나눔 '아우르GO' | 2단계 |
| 문 화 | 남구 지역 내 건강증진을 위한 홈 엑서사이즈 활성화                  |     |

## 2) 추진경과

- 2020. 5. 남구 청년 소셜 리빙랩 사업 추진계획 수립 및 보조사업자 선정
- 2020. 7. 6개 프로젝트 팀 선정, 활동비 지원
- 2020. 9. 1단계 성과 평가 및 3개 팀 최종 선발
- 2020. 10. 교육 및 전문가 멘토링 실시
- 2020. 12. 성과공유회 개최

## 라. 청년 프로그램 지원사업

문화·예술·취업 등 청년이 주체가 되는 다양한 분야의 청년활동 프로그램을 지원하는 부산시 공모사업으로 지역 청년의 사회참여 기회제공 및 역량강화에 기여하였다.

### 1) 사업현황

[3개 사업, 59,115천원]

| 사 업 명                                       | 세 부 내 용  | 사 업 비  |
|---|--|--------|
| One-stop 청년몰                                | 취·창업 특강3D프린터, 아두이노 등 창작활동 지원<br>청년활동 모임 공간 제공,취업준비생 멘토링 지원 | 20,980 |
| ConTec, UN                                  | 프리미어, VR, 홀로그램, 크리에이터 등 뉴미디어 콘텐츠 제작<br>문화·관광 콘텐츠 제작 프로젝트   | 18,135 |
| 실시간 스트리밍 전자상거래<br>기반의 청년 글로벌<br>수출 셀러 양성 사업 | 전자상거래를 활용한 뷰티 콘텐츠 제작 교육<br>한류제품 글로벌 셀링 실무자 교육              | 20,000 |

### 2) 추진경과

- 2020. 2. 2020년 부산시 청년 프로그램 지원사업 공모 신청 (5건)
- 2020. 4. 3개 프로그램 선정 결과 통보(시→구)
- 2020. 7. 1차 지도·점검(구→수행업체)
- 2020. 10. 2차 지도·점검(구→수행업체)
- 2020. 12. 성과교류회 개최

## 마. 남구 청년정책위원회 구성

청년정책 전반(발굴·수립·심의)에 전문가는 물론 당사자인 청년의 참여기회를 확대보장 하여 조화된 정책추진을 위해 남구 청년정책위원회를 구성하였다. 청년 주도의 정책 발굴을 위한 제도적 기반 및 자율 활동 토대를 마련하고 청년의 목소리를 반영한 체감형 정책을 효율적으로 추진하기 위한 거버넌스를 구축하고 있다.

## 1) 기본현황

| 구 분  | 세 부 내 용  |
|------|--|
| 구 성  | 당연직 3명(구청장, 기획전략실장, 미래성장담당관)<br>위촉직 14명(구의원1, 전문가7, 청년6) |
| 주요기능 | 청년정책 주요사항 심의(기본계획 수립, 청년정책의 시행을 위한 조정·협력사항 등)            |
| 임 기  | 2년 (1회 연임 가능)  |
| 회 의  | 정기회의 : 연1회<br>임시회의 : 위원장 또는 재적위원 ⅓이상 요구 시                |

## 2) 추진사항

- 2020. 9. 남구 청년정책위원회 구성·운영계획 수립
- 2020. 10. 전문가위원 추천 및 청년위원 공개모집
- 2020. 11. 청년위원 심사·선정



## 제2장\_ 행정자치

제1절 행정지원

제2절 세무행정

제3절 문화관광체육

제4절 민원행정





# 제 1 절 행정지원

## 1. 행정지원 관리

### 가. 인사관리

#### 1) 기본방침

「활기차고 신바람 나는 건강한 조직문화 조성」을 목표로 업무실적 우수자 발탁승진 등 업무 성과와 실적 중심의 합리적인 인사운영을 실현하고자 하였고, 인사사전 예고제, 승진 및 전보기준 사전공개 등을 통해 투명하고 예측가능한 인사를 운영하였다. 찾아가는 인사상담, 개인고충 상담창구 운영 등 소통하는 열린 인사행정 구현을 위해 노력하였으며, 일, 가정 양립과 자기개발 지원을 통한 건강한 조직문화 조성을 확립하고자 하였다. 또한 전문인재양성 위탁교육, 자기주도적 학습기반 구축 등 다양한 교육운영을 통해 창의적 인재양성을 위해 노력하였다.

#### 2) 인력현황

2020년 말 기준으로 우리 구의 공무원 현황을 분석해 보면, 공무원 현원은 824.75명으로 공무원 1인이 구민 325명을 대상으로 일한 셈이다.(남구 인구 267,731명) 또한 부서별 인력 현황을 보면 구 본청에 523.25명, 의회사무국 17명, 보건소 50.625명, 도서관 23명, 시설관리사업소 14명, 동 196.875명이다.

공 무 원 현 황

(단위 : 명)

| 구분      | 계       | 정무직 | 일반직(임기제 제외) |    |    |     |     |         |         | 별정직 |    | 임기제 |
|---------|---------|-----|-------------|----|----|-----|-----|---------|---------|-----|----|-----|
|         |         |     | 3급          | 4급 | 5급 | 6급  | 7급  | 8급      | 9급      | 5급  | 7급 |     |
| 계       | 824.75  | 1   | 1           | 6  | 47 | 238 | 222 | 189.125 | 112.625 | 1   | 1  | 6   |
| 구본청     | 523.25  | 1   | 1           | 4  | 24 | 171 | 154 | 111.5   | 50.75   | 1   | 1  | 4   |
| 의 회     | 17      | -   | -           | 1  | 2  | 6   | 5   | 3       | -       | -   | -  | -   |
| 보건소     | 50.625  | -   | -           | 1  | 3  | 13  | 12  | 15.625  | 4       | -   | -  | 2   |
| 도서관     | 23      | -   | -           | -  | -  | 4   | 6   | 7       | 6       | -   | -  | -   |
| 시설관리사업소 | 14      | -   | -           | -  | 1  | 5   | 3   | 5       | -       | -   | -  | -   |
| 동       | 196.875 | -   | -           | -  | 17 | 39  | 42  | 47      | 51.875  | -   | -  | -   |

한편 퇴직현황을 살펴보면 퇴직 공무원 수는 23명이다.

### 2020 퇴직현황

| 계  | 의<br>면<br>직 | 파<br>해<br>면<br>임 | 조<br>퇴<br>직 | 정<br>년<br>퇴<br>직 | 명<br>예<br>퇴<br>직 | 당<br>연<br>퇴<br>직 | 직<br>권<br>면<br>직 | 자<br>진<br>퇴<br>직 | 사<br>망<br>퇴<br>직 | 비<br>고      |
|----|-------------|------------------|-------------|------------------|------------------|------------------|------------------|------------------|------------------|-------------|
| 23 | 7           | -                | -           | 10               | 6                | -                | -                | -                | -                | 퇴직률<br>2.8% |

### 3) 임용 및 보직관리

장기근속으로 인한 업무의 침체를 방지하고 근무의욕을 고취시키기 위하여 적절한 순환 보직과 승진임용을 공정하게 실시하였다.

#### 가) 승진

2020년도에는 승진유형별로 일반승진 123명, 근속승진 4명으로, 일반직 총 127명이 승진 임용 되었다.

### 직급별 승진현황

| 계   | 일 반 직         |               |               |               |               |               | 비고 |
|-----|---------------|---------------|---------------|---------------|---------------|---------------|----|
|     | 4급<br>↓<br>3급 | 5급<br>↓<br>4급 | 6급<br>↓<br>5급 | 7급<br>↓<br>6급 | 8급<br>↓<br>7급 | 9급<br>↓<br>8급 |    |
| 127 | -             | 6             | 13            | 24            | 33            | 51            |    |

한편 승진임용자 127명의 승진 소요연수를 분석해 보면 하위직은 소요 연수가 짧은 반면 상위직으로의 승진소요 연수가 길어지는 추세를 보인다.

### 직급별 승진소요 연수

(단위 : 명)

| 구 분    | 계   | 2년<br>이하 | 2 ~<br>3년 | 3 ~<br>4년 | 4 ~<br>5년 | 5 ~<br>6년 | 6 ~<br>7년 | 7 ~<br>8년 | 8 ~<br>9년 | 9 ~<br>10년 | 10년<br>이상 |
|--------|-----|----------|-----------|-----------|-----------|-----------|-----------|-----------|-----------|------------|-----------|
| 계      | 127 | 35       | 15        | 21        | 10        | 8         | 2         | 7         | 17        | 3          | 9         |
| 4 → 3급 | -   | -        | -         | -         | -         | -         | -         | -         | -         | -          | -         |
| 5 → 4급 | 6   | -        | -         | -         | 3         | 3         | -         | -         | -         | -          | -         |
| 6 → 5급 | 13  | -        | -         | -         | -         | -         | 1         | 3         | 5         | 1          | 3         |
| 7 → 6급 | 24  | -        | -         | -         | -         | -         | -         | 4         | 12        | 2          | 6         |
| 8 → 7급 | 33  | 1        | 3         | 16        | 7         | 5         | 1         | -         | -         | -          | -         |
| 9 → 8급 | 51  | 34       | 12        | 5         | -         | -         | -         | -         | -         | -          | -         |

## 나) 전·출입 및 전보

빈번한 전보로 인한 능률저하를 방지하여 안정적인 직무수행을 기하고 장기근무로 인한 침체를 방지하여 전문적인 직무수행을 기할 수 있도록 보직관리에 임하였다.

## 2020 기관별 전·출입 및 전보 상황

(단위 : 명)

| 계   | 전 출 입 |         |         |         |         |         |          | 전 보 |         |        |         |        |          |          |         |        |          |
|-----|-------|---------|---------|---------|---------|---------|----------|-----|---------|--------|---------|--------|----------|----------|---------|--------|----------|
|     | 소     | 시청      | 남구      | 타구      | 남구      | 타시도     | 남구       | 소   | 본청      | 본청     | 동       | 동      | 본청       | 동        | 사업소     | 사업소    | 사업소      |
|     | 계     | ↓<br>남구 | ↓<br>시청 | ↓<br>남구 | ↓<br>타구 | ↓<br>남구 | ↓<br>타시도 | 계   | ↓<br>본청 | ↓<br>동 | ↓<br>본청 | ↓<br>동 | ↓<br>사업소 | ↓<br>사업소 | ↓<br>본청 | ↓<br>동 | ↓<br>사업소 |
| 517 | 127   | 17      | 29      | 36      | 39      | 3       | 3        | 390 | 171     | 76     | 91      | 34     | 3        | 7        | 5       | 3      | -        |

## 다) 신규임용

직렬별 결원 수에 따라 87명이 신규임용 되었다.

## 2020 직급별 신규임용 상황

(단위 : 명)

| 계  | 공 채 |    |    |    |    |    |    | 경력경쟁임용 |    |    |    |    |    |    |
|----|-----|----|----|----|----|----|----|--------|----|----|----|----|----|----|
|    | 소계  | 4급 | 5급 | 6급 | 7급 | 8급 | 9급 | 소계     | 4급 | 5급 | 6급 | 7급 | 8급 | 9급 |
| 87 | 86  | -  | -  | -  | -  | 3  | 83 | 1      | -  | 1  | -  | -  | -  | -  |

## 라) 기 타

(단위 : 명)

| 파 견 | 휴 직 | 직위해제 | 복 직 | 징 계 | 정년연장 | 전 직 | 비 고 |
|-----|-----|------|-----|-----|------|-----|-----|
| 17  | 116 | -    | 53  | 1   | -    | -   | -   |

## 나. 교육훈련 및 표창

21C 지식정보화, 국제화, 디지털시대에 부응하고, 역동적으로 변화하는 행정서비스 욕구에 빠르게 대처할 수 있는 유능한 공직자를 양성하고자 각급 교육기관을 통해 소양 및 직무교육을 실시하는 한편 유명강사를 초빙하여 직장교육 및 남구 아카데미를 실시하였다.

## 2020 교육훈련 현황 (사이버교육 포함)

(단위 : 명)

| 훈 련 기 관   | 과정    | 수료인원  | 훈 련 기 관     | 과정  | 수료인원 |
|-----------|-------|-------|-------------|-----|------|
| 계(62개)    | 1,173 | 6,263 | 감사교육원       | 18  | 33   |
| 부산인재개발원   | 438   | 2,179 | 한국보건복지인력개발원 | 158 | 379  |
| 지방자치인재개발원 | 140   | 2,061 | 청렴연수원       | 34  | 318  |
| 지방행정연수원   | 12    | 39    | 국토교통인재개발원   | 36  | 54   |
| 법무연수원     | 17    | 22    | 통일교육원       | 70  | 471  |
| 통계교육원     | 45    | 82    | 기타(52개)     | 205 | 625  |

또한, 공무원 사기를 진작시키고 열심히 일하는 직장분위기 조성을 위해 투철한 사명감과 국가관을 가지고 지역발전에 헌신적으로 이바지한 공무원을 발굴 포상하였다.

## 2020 공무원 포상 현황

| 훈격별 | 훈 장 | 포 장 | 대통령 | 국무총리 | 장 관 | 시 장 | 구청장 | 기 타 |
|-----|-----|-----|-----|------|-----|-----|-----|-----|
| 112 | 8   | 0   | 2   | 2    | 6   | 14  | 76  | 4   |

| 종류별 | 시책추진 | 퇴직유공 | 정기표창 | 상 장 | 기 타 |
|-----|------|------|------|-----|-----|
| 112 | 46   | 8    | 28   | 30  | 0   |

## 다. 직장 민방위 관리

민방위기본법 제18조에 의거 20세 되는 해의 1월 1일부터 40세가 되는 해의 12월 31일까지의 남자와 그 외 지원자로 구성된 우리 구청 직장민방위대는 구청장을 대장으로 하여 지휘본부 외 7개 분대로 편성되어 있다.

## 남구청 직장민방위대 편성 인원

| 계  | 대장 | 본부<br>분대 | 경보<br>분대 | 상황<br>전화 | 소화<br>분대 | 급수<br>분대 | 방호<br>분대 | 인명<br>구조 | 대피<br>통제 |
|----|----|----------|----------|----------|----------|----------|----------|----------|----------|
| 39 | 1  | 5        | 5        | 5        | 5        | 5        | 5        | 4        | 4        |

## 2. 자치행정

### 가. 행정구역

1975.10.1. 대통령령 제7816호로 신설된 남구는 개청 당시 총19개동으로 576개통과 2,903개 반이었으며 총 면적은 31.16㎢ 였다.

그 후에 공유수면 매립 등으로 구역이 계속 확장되어 18년이 지난 '94년 말에는 30개동 944개통 4,662개 반으로 면적은 34.44㎢에 이르렀으나 1995년 3월 분구로 인해 20개동 627개통 2,974개 반, 면적은 24.50㎢로 조정되었으며, 2013. 7. 1.자로 대연1,2동을 대연1동으로, 우암1,2동을 우암동으로 통폐합하여 2020. 12. 31. 현재 17개동 371개통 2,651개 반에 면적은 26.82㎢이다. 행정구역 변천내역은 다음과 같다.

#### ● 행정구역 변천내역

| 일 자         | 연 혁   |
|-------------|---|
| 1942.10. 1. | • 부산시 수영출장소(수영동, 광안동, 민락동을 관할)를 설치  |
| 1963. 9.10. | • 대연출장소 설치(1936.4.1. 설치된 부산진출장소에서 분리되어 대연동, 용호동, 용당동, 감만동, 남천동, 우암동을 관할)<br>• 수영동, 광안동, 민락동을 관할하는 해운대출장소 설치로 수영출장소 관할 구역 축소   |
| 1967. 1. 1. | • 법률 제407호(1966.12.17. 공포)에 의한 구제 실시와 동시에<br>- 부산진구 대연출장소 설치(6동)<br>- 동래구 수영출장소 설치(3동)  |
| 1970. 7. 1. | • 시조례 제465호(1970.6.23. 공포)로 대연동이 대연제1동, 제2동으로 분동  |
| 1973. 3.10. | • 시조례 제479호(1973.3.10. 공포)로 부산진구 대연출장소가 시직할 출장소로 승격   |
| 1975. 1. 1. | • 시조례 제821호(1974.12.31. 공포)로 용호동이 용호제1동, 제2동으로 분동   |
| 1975.10. 1. | • 시조례 제879호(1975.9.26. 공포)로 대연제1동이 대연제1동과 제3동, 대연제2동이 대연제2동과 제4동, 광안동이 광안제1동과 제2동으로 각각 분동 (수영출장소 4개 동, 대연출장소 10개 동)<br>• 대통령령 제7816호(1975.9.23. 공포)로 부산시 남구신설에 따라 동구 관할구역 중 범일제3동 일부, 부산진구 관할구역 중 문현제1동, 문현제2동, 문현제3동, 범천제3동, 동래구 관할구역중 수영동, 광안제1동, 광안제2동,민락동, 대연출장소 관할구역인 대연제1동, 대연제2동, 대연제3동, 대연제4동, 용호제1동, 용호제2동, 용당동, 감만동, 우암동, 남천동을 관할(19동)<br>(대연 및 수영출장소 폐지) |
| 1976.12. 1. | • 시조례 제1025호(1976.10.19. 공포)로 우암동을 우암제1동, 우암제2동으로 분동(20동)   |
| 1979. 1. 1. | • 시조례 제1276호(1978.11.6. 공포)로 감만동이 감만제1동과 제2동으로, 수영동이 수영동과 망미동으로 각각 분동(22동)  |

| 일 자         | 연 혁   |
|-------------|---|
| 1979. 8. 8. | • 시조례 제1360호(1979.7.27. 공포)로 대연제1동이 대연제1동과 제5동, 대연제2동이 대연제2동과 제6동, 광안제1동이 광안제1동과 제3동으로 각각 분동(25동)   |
| 1979. 9.12. | • 시조례 제1371호(1979.9.11. 공포)로 광안동 일부(망미동과 민락동때문에 분리되어 있는 지역 0.02km)를 망미동(행정동 수영동)에 편입  |
| 1980. 4. 1. | • 대통령령 제9730호(1979.2.26. 공포)로 동래구 재송동 일부(수영강에서 망미동에 접한 지역(0.03km)를 남구에 편입)  |
| 1982. 5. 1. | • 시조례 제1713호(1982.4.1. 공포)로 법정동 명칭변경 및 경계조정 <ul style="list-style-type: none"> <li>▶ 범일동 → 문현동(흡수)                      ▶ 적기동 1가(폐지) → 문현동(흡수)</li> <li>▶ 적기동 2가(폐지) → 우암동(흡수)      ▶ 적기동 4가(폐지) → 우암동(흡수)</li> <li>▶ 적기동 5가(폐지) → 감만동(흡수)      ▶ 남천동 일부 → 대연동(편입)</li> <li>▶ 광안동 일부 → 대연동(편입)          ▶ 망미동 일부 → 수영동(편입)</li> </ul> |
|             | • 시조례 제1714호(1982.4.1. 공포)로 행정동 명칭변경 및 경계조정 <ul style="list-style-type: none"> <li>▶ 범일제3동 일부 → 문현제4동          ▶ 범천제3동 일부 → 문현제5동</li> <li>▶ 남천동 일부 → 대연제3동(편입)      ▶ 수영동 일부 → 망미동(편입)</li> <li>▶ 광안제3동일부 → 수영동(편입)</li> </ul>   |
| 1982. 9. 1. | • 시조례 제1757호(1982.8.9. 공포)로 용호제1동이 용호제1동과 제3동, 망미동이 망미제1동과 제2동, 광안제2동이 광안제2동과 제4동으로 각각 분동 (28동)   |
| 1983.10. 1. | • 시조례 제1864호(1983.9.13. 공포)로 용호제2동이 용호제2동과 용호제4동, 남천동이 남천제1동과 남천제2동으로 각각 분동(30동)  |
| 1986. 7. 1. | • 시조례 제2155호(1986.5.23. 공포)로 대연 제6동 일부를 대연제5동에 편입   |
| 1987. 1. 1. | • 대통령령 제12007호(1986.12.23. 공포) 및 시조례 제2205호(1986.12.31. 공포)로 행정구역 경계조정 <ul style="list-style-type: none"> <li>▶ 동래구 연산동 일부 남구로 편입과 동시 망미제2동 일부(0.26km)를 동래구 연산동에 편입</li> </ul>  |
| 1989. 1. 1. | • 대통령령 제12557호 (1988.12.22.공포)로 부산진 범천1동 일부를 남구 문현제5동에 편입   |
| 1989. 1.24  | • 구조례 제123호(1989.1.24.공포)로 문현제3동 일부를 대연제6동에 편입  |
| 1995. 2.27. | • 구조례 제346호(1996.2.27. 공포)로 민락동 일부(현대아파트)를 수영동에 편입  |
| 1995. 3. 1. | • 법률 제4802호(1994.12.22. 공포)로 과대 구 분구 (남구 → 남구, 수영구 분리) <ul style="list-style-type: none"> <li>▶ 남 구 : 대연동, 용호동, 용당동, 감만동, 우암동, 문현동</li> <li>▶ 수영구 : 남천동, 수영동, 망미동, 광안동, 민락동</li> </ul>  |
| 1999. 1. 1. | • 구조례 제520호(1998.12.30. 공포)로 문현제2, 5동을 통합하여 문현제2동으로 조정  |
| 1999.10. 8. | • 구조례 제532호(1999.11.25. 공포) 구청사 소재지 변경(대연6동 1268-1)   |
| 2000.11.20. | • 구조례 제577호(2000.11.20. 공포)로 문현1동, 문현3동 일부를 각각 문현3동, 문현4동에 편입   |
| 2001. 7.18. | • 구조례 제599호(2001. 7.18. 공포)로 대연3동 598-27 외 10필지를 용호1동으로 편입  |
| 2005. 9.26. | • 구조례 제697호(2005. 9.26. 공포)로 용당동 546-5외 2필지를 용호1동으로 편입  |
| 2013. 7. 1. | • 구조례 제992호(2013. 6. 21. 공포)로 대연1,2동을 대연1동으로, 우암1,2동을 우암동으로 통폐합.  |

● 동별 지번조서

| 동별         | 면적<br>(km <sup>2</sup> ) | 세대수     | 인 구     | 통수<br>반수     | 관 할  | 동주민센터<br>(행정복지센터)<br>소재지         |
|------------|--------------------------|---------|---------|--------------|--|----------------------------------|
| 계          | 26.82                    | 117,876 | 267,731 | 371<br>2,651 |  |                                  |
| 대 연<br>제1동 | 0.97                     | 8,909   | 15,988  | 31<br>174    | <ul style="list-style-type: none"> <li>대연동 324 - 327, 330 - 336, 344 - 350, 352 - 358, 367 - 379, 635, 638, 639, 852, 865 - 867, 870 - 871, 873 - 879, 881, 882, 884 - 899, 901, 903, 917, 977, 980 - 989, 991, 992, 1002, 1003, 1006 - 1010, 1202의39, 1202의41, 1204의17, 1204의39, 1216-245, 1258, 1604-1628, 1632-1635(단, 1633의10, 1633의79, 1633의95, 1633의97 제외), 1306 - 1321, 1721 - 1740, 1746 - 1755, 1756-1757, 산158의2, 산160의1-산160의7, 산160의101, 산164의2, 산164의31, 산165의9, 산166의1, 산166의6, 산166의7, 산167의26</li> </ul>   | 부산 남구<br>유엔평화로<br>24<br>(대연동)    |
| 대 연<br>제3동 | 3.84                     | 15,358  | 33,062  | 33<br>296    | <ul style="list-style-type: none"> <li>대연동 1-280(단, 133의1, 133의41, 280의1-280의4 제외), 300-314, 360-365, 388-634(598-27, 33, 44, 66, 69제외), 637, 640-720, 905-913, 1808-1842(단, 1810-1814, 1814의1, 1815, 1815의1, 1816-1818, 1818의1, 1819, 828, 1829, 1837의1, 1842의2제외), 1849-1855, 산1-산49, 산51-산56, 산101-산114, 산115의1, 산115의4, 산115의5, 산222-산229(단, 산223제외)</li> </ul>  | 부산 남구<br>수영로<br>345<br>(대연동)     |
| 대 연<br>제4동 | 1.00                     | 5,541   | 12,602  | 20<br>153    | <ul style="list-style-type: none"> <li>대연동 722-779, 819, 841-848, 918-971, 990, 1013-1195, 1198, 1203의198, 1204(단, 1204의17, 1204의39 제외) 산180-산185, 산190-산193, 산199, 산199의1, 산199의2, 산201-산215, 산223</li> </ul>   | 부산 남구<br>석포로91<br>번길 96<br>(대연동) |
| 대 연<br>제5동 | 1.11                     | 7,830   | 16,877  | 18<br>112    | <ul style="list-style-type: none"> <li>대연동 208의1-280의4, 281-299, 316-323, 328, 329의1, 329의3, 329의4, 329의6, 329의10, 329의14-329의16 329의18-329의 21, 329의28, 383 - 384, 1281-1299, 1344-1534, 1535의1, 1535의2, 1535의4-1535의8, 1535의15, 1536의3, 1536의4, 1536의6, 1536의8, 1536의10, 1536의23, 1536의34, 1536의50, 1536의51, 1536의54, 1536의55, 1536의59, 1536의60, 1536의66, 1552-1573(단, 1573의1, 1573의3 제외), 1611- 1684, 1741-1745, 1759, 1760, 1903, 1909, 산50, 산57-산63, 산68, 산69-산100, 산115의2, 산115의3, 산115의8, 산115의11, 산115의16, 산115의17, 산116의2, 산116의4, 산120, 산121, 산124-산127</li> </ul> | 부산 남구<br>진남로46<br>번길 7<br>(대연동)  |



| 동별         | 면적<br>(km) | 세대수    | 인 구    | 통수  | 관 | 할   | 동주민센터<br>(행정복지센터)<br>소재지             |
|------------|------------|--------|--------|-----|---|---|--------------------------------------|
|            |            |        |        | 반수  |   |   |                                      |
| 대 연<br>제6동 | 1.19       | 5,940  | 15,608 | 16  |   | <ul style="list-style-type: none"> <li>대연동 1246-1255, 1265-1280, 1535의9, 1535의10, 1535의12, 1535의38, 1535의58, 1536(단, 1536의3, 1536의4, 1536의6, 1536의8, 1536의10, 1536의23, 1536의34, 1536의50, 1536의51, 1536의54, 1536의55, 1536의59, 1536의60, 1536의66 제외), 1539-1551, 1574- 1603, 1712, 1758의1-1758의11, 1758의16, 1758의18, 1758의20, 1761-1807, 1872, 1878, 산58의2, 산64-산66, 산128-산144의3, 산144의11, 산144의136, 산148의8, 산148의9, 산148의16-산148의18, 산148의21, 산148의26, 산148의28, 산148의29, 산148의31, 산148의33-산148의37, 산148의40, 산148의42, 산149, 산151의2, 산151의3, 산151의12, 산151의14, 산151의18, 산151의20, 산151의21, 산152의1, 산152의5, 산152의9, 산152의10, 산153의5, 산153의11, 산153의12, 산153의17, 산154의2</li> </ul> | 부산 남구<br>못골로13<br>(대연동)              |
|            |            |        |        | 108 |   |   |                                      |
| 용 호<br>제1동 | 1.60       | 17,125 | 45,020 | 42  |   | <ul style="list-style-type: none"> <li>용호동 38-41, 50, 51, 66, 75-83, 90-361(179의11-179의13 포함), 369, 370, 379, 380, 386, 387, 395, 396, 406-409, 413-424, 479, 483, 484, 487, 649 720(단, 720의12, 720의34, 720의39, 720의42-720의 44 제외), 721-736, 907의1, 907의7, 907의9, 907의11, 907의14, 907의15, 907의17, 917, 923, 924-924의18, 925의1, 926의2, 927의2, 928-935, 952-972, 산43-산70</li> </ul>   | 부산 남구<br>용호로42<br>번길 140<br>(용호동)    |
|            |            |        |        | 357 |   |   |                                      |
| 용 호<br>제2동 | 2.03       | 6,777  | 17,318 | 23  |   | <ul style="list-style-type: none"> <li>용호동 495, 496, 516, 517, 521-532, 542-554, 559-564, 565의1, 566, 776, 866-892, 903, 907의6, 936-942, 944, 946-951, 산89의7, 산92, 산93, 산96 산100, 산101, 산116의1, 산117, 산140-산178, 산180-산190, 산193, 산195-산221</li> </ul>  | 부산 남구<br>용호로197<br>번길 41<br>(용호동)    |
|            |            |        |        | 173 |   |   |                                      |
| 용 호<br>제3동 | 1.96       | 5,732  | 12,595 | 21  |   | <ul style="list-style-type: none"> <li>용호동 1-37, 42-49, 52-65, 67-74, 84-89, 363-368, 371-378, 382-385, 388-394(단, 390의57, 390의58 제외) 398-405, 410-412, 425-478, 488-494, 497-515, 519, 520, 907의3-907의5, 973-974, 산1-산42, 산104-산115, 산122-산136</li> </ul>  | 부산 남구<br>동명로<br>145번길<br>33<br>(용호동) |
|            |            |        |        | 135 |   |   |                                      |

| 동별         | 면적<br>(km) | 세대수   | 인 구    | 통수  | 관 할   | 동주민센터<br>(행정복지센터)<br>소재지             |
|------------|------------|-------|--------|-----|---|--------------------------------------|
|            |            |       |        | 반수  |   |                                      |
| 용 호<br>제4동 | 1.52       | 3,834 | 8,752  | 14  | • 용호동 480-482, 485-486, 533-541, 555-558,<br>720의12, 720의34, 720의39, 720의42-<br>720의44, 755, 894, 895, 895의2, 896-902,<br>943,945 산71-산73, 산76-산87, 산89의9,<br>산222-산224, 산227-산236, 산238, 산240-산252   | 부산 남구<br>용호로<br>216번길<br>10<br>(용호동) |
|            |            |       |        | 90  |   |                                      |
| 용당동        | 3.63       | 3,416 | 8,158  | 13  | • 용당동 일원<br>(단, 546의5, 546의14, 546의15 제외)   | 부산 남구<br>신선로 349-4<br>(용당동)          |
|            |            |       |        | 84  |   |                                      |
| 감 만<br>제1동 | 2.67       | 6,383 | 13,850 | 25  | • 감만동 73의2-616(단, 589, 590, 600제외),<br>산31의10-산43의21(단, 산40의5, 산40의6 제외),<br>산47-산72의1  | 부산 남구<br>우암로 71-7<br>(감만동)           |
|            |            |       |        | 175 |   |                                      |
| 감 만<br>제2동 | 0.89       | 3,349 | 7,037  | 14  | • 감만동 1-5, 8, 11-22, 26-4 8, 51, 52, 54, 57,<br>62, 65, 589-590, 600, 618-622, 산4, 산5,<br>산7-산12, 산14-산18, 산 22, 산23, 산25,<br>산28-산30, 40의5, 산40의6, 산44-산46   | 부산 남구<br>석포로 32-1<br>(감만동)           |
|            |            |       |        | 85  |   |                                      |
| 우암동        | 1.44       | 5,863 | 13,273 | 29  | • 우암동 1-121, 122-128의1, 129-178, 179-181,<br>183, 184의2-184의358, 185-264, 산1-64   | 부산 남구<br>우암로 190-15<br>(우암동)         |
|            |            |       |        | 215 |   |                                      |
| 문 현<br>제1동 | 0.83       | 5,958 | 14,053 | 19  | • 문현동 1-126의9, 127의2-127의37<br>(단, 127의9제외), 127의55-127의79 (단, 127의65,<br>127의68제외) 127의 85-127의89, 127의91,<br>127의95-127의 105, 136의8, 385의6, 386-392,<br>397의 1, 426의15- 426의33, 426의158, 426의<br>246-426의248, 426의268 -426의280,<br>426의285-426의298, 442의4-447의16(단,<br>444의6, 444의8, 445, 446의5, 447의 11 제외),<br>449의1-465의8, 466의1, 468 의1, 468의37,<br>475의6, 478 -11, 481의 26-481의31, 488의2,<br>502의 3, 506-49, 506의104-506의275, 506의<br>282, 506의291-506의337, 506의<br>341-506의534(단, 506의518제외), 553 의7,<br>553의30-553의32, 553의57, 553의 59, 553의60,<br>555-557의108, 558의 17-558의20, 650의1-<br>650의6, 650의 11-650의33, 650의35-650의49,<br>650의 51-650의67, 655의1, 655의54, 655의 62,<br>655의63, 655의69, 655의70, 655의 81, 655의93,<br>655의94, 655의98, 655의 100, 655의104,<br>655의111, 655의114, 655의115, 655의126,<br>655의128, 655의129, 655의135-655의139,<br>655의151-655의179, 산1-산16, 산18-산23의 6,<br>산26의12-산32의1, 산33의2, 산36의<br>4-산37의5(단, 산37의3 제외), 산46-산60의2,<br>산63의13-산85 | 부산 남구<br>고동골로<br>60번길 1<br>(문현동)     |
|            |            |       |        | 129 |   |                                      |

| 동별         | 면적<br>(km) | 세대수   | 인 구    | 통수  | 관 할  | 동주민센터<br>(행정복지센터)<br>소재지               |
|------------|------------|-------|--------|-----|--|--|
|            |            |       |        | 반수  |  |  |
| 문 현<br>제2동 | 0.62       | 5,138 | 8,835  | 15  | <ul style="list-style-type: none"> <li>문현동 372, 380, 382, 390의134-390의138, 465의9-465의13, 466의3-466의21, 468-475(단, 468의1, 468의37제외), 478의12, 479의4-479의29, 481의4-481의25, 482의4-482의41, 483-487, 488의 3-488의173 (단, 488의8-488의22, 488의128-488의130 제외), 489, 497, 500, 505, 506의1-506의102 (단, 506의2, 506의3, 506의49-506의78 제외), 506의276- 506의289 (단, 506의282 제외), 506의339, 506의518, 507의513, 515-520, 522-524, 528-544, 545의 1-544 (단, 545의291-545의307 제외), 558 (단, 558의17-558의20 제외) 506-602, 603의1-603의98, 603의108, 604-609, 610의1-610의9, 610의17, 611의520, 623의1- 623의163, 623의172, 623의195, 624-627, 630-632, 633의8, 633의13, 633의17, 634-649, 650의7-650의9, 650의34, 650의50, 666, 667, 672-682, 685, 687- 813, 산24의1-산24의19, 산26, 산29의1, 산30의1, 산30의13, 산32의4, 산32의8, 산34의1, 산36-산36의3</li> </ul> | 부산 남구<br>전포대로<br>92번길<br>31-7<br>(문현동) |
|            |            |       |        | 97  |  |  |
| 문 현<br>제3동 | 0.83       | 6,609 | 15,912 | 22  | <ul style="list-style-type: none"> <li>문현동 127(단,127의2-127의8, 127의10-127의37, 127의55-127의64, 127의66, 127의67, 127의69 -127의79, 127의85-127의89, 127의91, 127의89, 127의105제외), 139, 141-146, 154, 180, 183, 189-195, 202, 205, 212-245의4, 254의10-254의26, 256-269, 272-274,(단, 273의9, 274의23 제외), 309-313, 315, 359의1-359의19(단, 359의5 제외), 359의26, 361-362, 368, 370-385(단, 375의5, 385의6 제외), 393-428(단, 397의1, 426의15-426의33, 426의158, 426의246-426의 248, 426의268-426의280, 426의285-426의298 제외), 444의6 444의8, 445, 446의5, 447의11, 447의17, 651-654, 655의71-655의77, 655의83 -655의90, 655의92, 655의96, 655의106, 655의 109, 655의112, 655의118- 655의122, 655의127, 655의140-655의142, 655의147, 655의180, 655의 181,680의2, 1238, 1244, 산86-산93, 산96-산103, 산195</li> </ul>   | 부산 남구<br>고동골로<br>4번길 7-18<br>(문현동)     |
|            |            |       |        | 148 |  |  |
| 문 현<br>제4동 | 0.69       | 4,114 | 8,791  | 16  | <ul style="list-style-type: none"> <li>문현동 245의5-255(단,254의10-254의26제외), 271, 273의9, 274의23, 275-308, 314, 317-358, 359의5, 359의20-359의21, 359의30, 363-367, 369, 375의5, 655의2-655의9, 655의13, 655의25, 655의39, 655의40, 655의103, 655의117, 655의131, 655의148, 655의149, 655의184-655의195, 814-1225, 산106-산165</li> </ul>   | 부산 남구<br>수영로 12<br>(문현동)               |
|            |            |       |        | 120 |  |  |

## 나. 자치행정 강화

### 1) 통·반장 사기양양

행정현장의 최일선에서 주민복지 증진과 행정능률 향상을 위해 애쓰고 있는 통·반장의 사기를 높이기 위해 통장수당, 상여금 및 쓰레기봉투를 지속 지급하고 있다. 또한 2020년도에는 통장 자녀 4명에게 3,475천원의 장학금을 지급하였고, 우수 통·반장 17명, 퇴직통장 30명 표창 등으로 통·반장 사기진작을 통한 조직의 활성화를 지속적으로 꾀하고 있다.

### 2) 반사회 운영

1976. 5. 31. 첫 반사회를 개최한 이래 반사회는 그동안 이웃 간의 담을 헐고 대화를 통하여 서로 돕고 협동하는 상부상조 정신을 기르고 주민 공동관심사를 찾아 스스로 해결하는 주민 화합과 동참의 광장으로 발전해 오고 있다.

반사회는 우리 민족의 5천년 역사와 함께 주민조직으로 연연히 이어져 오고 있는데 삼한시대의 ‘두레’, 신라시대의계’, 조선시대의 ‘5가작통제도’ 및 ‘향회’, 한일합방 이후 일제시대에는 전쟁 수행을 위한 인적, 물적 자원의 동원수단으로 악용된 소위 ‘애국반’, 그리고 정부 수립 후 ‘국민반’으로 이어져 오다가 1976년부터 ‘반사회’로 오늘에 이르고 있다.

#### 가) 운영성과

주민 자율모임인 반사회는 참석률이 운영성과를 나타낸다고 할 수 있으며 이와 같은 측면에서 지난 20년간의 반사회 참석률을 보면 1980년대까지는 증가하다가 1990년부터 감소하는 추세에 있으며 현재는 지역주민의 공동 관심사를 중심으로 자율적인 반사회가 운영되고 있다.

#### 건의사항 처리

(단위 : 건)

| 연도별  | 구 분 | 접 수 | 처 리 실 적 |     |     |
|------|-----|-----|---------|-----|-----|
|      |     |     | 반 영     | 불 가 | 검 토 |
| 1999 |     | 58  | 32      | 5   | 21  |
| 2000 |     | 52  | 34      | 7   | 11  |
| 2001 |     | 56  | 43      | 4   | 9   |
| 2002 |     | 35  | 29      | 3   | 3   |
| 2003 |     | 20  | 13      | 5   | 2   |
| 2004 |     | 16  | 10      | 3   | 3   |
| 2005 |     | 10  | 8       | 1   | 1   |

| 연도별<br>구 분 | 접 수 | 처 리 실 적 |     |     |
|------------|-----|---------|-----|-----|
|            |     | 반 영     | 불 가 | 검 토 |
| 2006       | 5   | 4       | 1   | 0   |
| 2007       | 16  | 9       | 1   | 6   |
| 2008       | 10  | 6       | 1   | 3   |
| 2009       | 10  | 5       | 3   | 2   |
| 2010       | 2   | 2       | 0   | 0   |
| 2011       | 2   | 1       | 1   | 0   |
| 2012       | -   | -       | -   | -   |
| 2013       | -   | -       | -   | -   |
| 2014       | -   | -       | -   | -   |
| 2015       | -   | -       | -   | -   |
| 2016       | -   | -       | -   | -   |
| 2017       | -   | -       | -   | -   |
| 2018       | -   | -       | -   | -   |
| 2019       | -   | -       | -   | -   |
| 2020       | -   | -       | -   | -   |

#### 나) 문제점 및 향후계획

1980년 8월부터 실시하던 반상회 특집 TV방송이 1988년 6월 정부의 자율 보도지침 이후 중단된 것을 계기로 종전의 관 주도를 탈피, 이웃 간의 화합과 주민여론 수렴의 장으로 발전 시키기 위해 지속 운영되어 1995년 행정자치부의 “반상회 운영 자율화 및 활성화 권고” 이후 주민자율반상회가 정착되었으나, 주민 참여율 저조와 고지대 저소득주민 거주지역 등 개최 장소 확보 곤란 등의 문제점이 있어 통상회 개최, 사이버반상회 등 지역실정에 맞춰 자율적으로 반상 회가 운영되도록 개선 발전시켜 나가고 있다.

따라서, 주민화합과 대화의 장으로 반상회를 활성화시킬 수 있도록 지역 여건별 공동 이익사 업을 권장하고 남구신문 배부에 철저를 기해 주민 관심사항 및 생활교양 정보를 제공해 나가며, 반상회 유공 통·반장에 대한 표창을 계속적으로 실시할 계획이다.

### 3) 현장 전문보고제 운영

구 산하 전 공무원이 출·퇴근, 외근, 현장근무 및 주민과의 일상 대화 시 주민생활 불편사항 등을 수렴하여 신속히 해결함으로써 봉사행정 및 현장행정에 주력하고 행정의 우수현상을 조기 차단하여 주민불편 해소와 각종 재해·재난 사고를 예방하고 있다.

#### 가) 보고방법 및 처리체계

전 직원이 주민 생활민원 분야, 도로기능 회복분야, 교통 관련 분야 및 건의사항 등을 일정 서식에 의거 제출하면 이를 해당부서 및 관련기관에 통보하여 처리하고 있다.

2020 전문보고 유형별 처리현황

(단위 : 건)

| 유 형 별             | 구 분 | 계           | 자체처리  | 타 기 관<br>이 관<br>첩 | 비고 |
|-------------------|-----|-------------|-------|-------------------|----|
| 총 계               |     | 1,296(100%) | 1,296 | -                 |    |
| 재해예방, 하수도 정비 분야   |     | 294(23%)    | 294   | -                 |    |
| 도로파손 복구 등 도로복구 분야 |     | 395(31%)    | 395   | -                 |    |
| 쓰레기정비등 도시환경정비 분야  |     | 185(14%)    | 185   | -                 |    |
| 교통체계개선등 교통관련 분야   |     | 235(18%)    | 235   | -                 |    |
| 기 타 (보안등 수리 등)    |     | 187(14%)    | 187   | -                 |    |

#### 나) 운영상황 평가

대다수 직원들이 출·퇴근과 각종 외근 시 재해·재난 예방활동 및 생활주변에 산재한 주민불편 사항을 찾아서 해결함으로써 발로 뛰는 현장행정을 실현하여 구정만족도 향상에 상당한 기여를 하였다.

#### 다) 2021년도 운영계획

행정에 대한 주민의 욕구가 날로 다양해지고, 늘어나는 행정수요에 신속히 대처하기 위해 항상 문제의식을 갖고 예방활동을 강화하여 주민 불편사항을 신속히 해결하고 각종 재해·재난 사고를 예방할 계획이며, 전문보고 우수 공무원에 대해 표창을 실시하여 직원 사기양양 및 전문보고 활성화에 기여할 예정이다.

#### 4) 주민등록 관리

우리나라의 주민등록제도는 일제강점기 1942년부터 시행된 기류제에서 비롯되어 1962. 5. 10. 주민등록법(법률 제1067호) 제정으로 근거가 마련되었으며 1968. 10. 20.부터 현재와 같은 주민등록표가 작성되면서 주민등록제도가 본격 시행되어 오다가 1989년부터 주민등록 전산화가 추진되어 왔다.

2000년에는 주민등록증을 일제 경신하고 2001년에는 무인민원발급기를 도입하는 등 민원편의 향상을 위한 초석을 마련하였다.

2003. 9. 15.부터는 읍·면·동에서 관리되고 있던 주민등록 전산자료를 구·군에서 통합 관리하는 시군구 주민등록시스템이 가동됨으로써 주민자료의 DB화로 정확한 자료관리체계가 구축되고 무인민원발급에 의한 보다 나은 민원서비스를 제공하게 되었다.

2005년 8월부터는 주민등록 수기업무를 폐지하고 전산처리로 일원화하여 행정능률 향상과 주민등록자료 관리비용을 절감하게 되었다.

2020년 10월부터는 기존의 시군구별 주민등록시스템을 전국통합 정보자원기반 차세대 주민등록정보시스템으로 구축함으로써 시스템 보안성과 안정성을 제고하였다.

주민등록 및 전산담당자 현황

(단위 : 명)

| 총 원   | 주민등록담당 |   |    | 전산업무담당 |      |      | 주민·전산병행 |   |       | 비고 |
|-------|--------|---|----|--------|------|------|---------|---|-------|----|
|       | 계      | 남 | 여  | 계      | 남    | 여    | 계       | 남 | 여     |    |
| 47(3) | 27     | 7 | 20 | 2(1)   | 1(1) | 1(1) | 18(1)   | 2 | 16(1) |    |

※ ( )구청 담당자

#### 가) 주민등록 사실조사 추진

주민의 주민등록사항과 실제 거주사실을 일치시키고 사망의심자로 조회된 자의 거주 및 사망 여부 확인 등을 파악하여 주민등록제도 운영에 만전을 기하고자 주민등록 사실조사를 실시하여 거주불명등록 59명, 재등록 50명, 과태료 1,517천원 등을 부과하여 주민등록 관리에 만전을 기하고 있다.

#### 5) 자랑스러운 구민상 시상

평소 백행의 근본인 효를 몸소 실천하는 구민을 비롯하여 남다른 애향심으로 지역사회 발전에 헌신하며, 굶은일도 마다하지 않고 솔선 실천하는 구민을 발굴, 30만 구민의 이름으로 포상하고, 구민의 귀감으로 삼아 그 공적을 널리 선양하여 밝고 훈훈한 사회분위기 조성에 기여하고자

'96년 처음으로 제정, 시행해 오고 있으며 특히 '98년부터는 지역사회 안정과 후진 양성을 위해 애쓰는 숨은 공로자를 발굴하여 그에 대한 노고를 격려코자 치안과 교육, 소방부문의 특별상을 추가하였다.

### 가) 시상개요

효행, 애향, 봉사 부문 등 일반상 3개 부문 자랑스러운 구민상은 매년 추천일 기준 남구 관내에 3년 이상 계속하여 거주하는 자로 하고 치안, 교육, 소방 부문의 특별상 3개 부문추천일 기준 3년 이상 계속하여 남부교육지원청, 남부경찰서 및 남부소방서에 근무하는 자로 남구 발전에 기여한 자를 대상으로 자랑스러운 구민상을 시상하고 있다.

일반상은 먼저 후보자를 구 산하 각 부서장과 구 의회 및 각급 기관·사회단체장이 추천하거나 일반 주민 20명 이상이 연명으로 소정의 서류를 구비하여 추천한다. 후보자의 공적에 대해 현지 확인 조사 및 범죄경력 조회 후 자랑스러운 구민상 심사위원회의 최종심사를 거쳐 선발한다.

한편 특별상은 남부교육지원청 교육장과 남부경찰서장, 남부소방서장이 추천한 자 또는 일반 주민 20명 이상이 연명으로 추천한 자를 대상으로 시상하며, 해당 기관장이 추천 시 공적심사에 갈음하여 심사없이 시상한다.

수상자에게는 상패 및 상금이 수여되었으나 2005년부터는 공직선거법 개정으로 인해 상패만 수여하고 있다.

### 나) 제25회 수상자 선정 및 시상

올해로 25회째를 맞는 '자랑스러운 구민상' 수상자는 일반상 3개 부문, 특별상 3개 부문 총 6명으로, 2020.10.28일 남구청 대회의실에서 개최된 자랑스러운 구민상 심사위원회를 통해 선정되었다.

일반상의 애향부문 수상자 유성재씨는 2016년부터 (사)대삼장학회의 이사로 활동해오면서 지역 청년 및 청소년들을 위해 아낌없는 지원을 해오고 있으며, 장학회 활성화를 위해 장학기금 마련을 위한 각종 행사를 개최, 그리고 2016년부터 매년 명절마다 불우이웃에게 꾸준히 성품을 지원해오고 있다. 또한 2012년부터 남부소방서 의용소방대원으로 활동해오면서 이웃의 안전을 위한 캠페인 실시, 각종 재난현장에서의 소방활동 지원, 재난위험 지역 예방 순찰, 소방대원 격려를 위한 각종 행사를 실시하는 등 이웃의 안전을 위해 솔선수범하며 지역을 사랑하는 마음으로 다양한 활동을 전개하였다.

봉사부문 허정미씨는 2003년 용호4동 주민자치위원회 위원 활동을 시작으로 2008년 남구 최초 여성 주민자치위원장으로 위촉되어 2014년까지 역임, 2014년부터 용호4동 지역사회보장협의체 위원으로서 그리고 2019년에는 위원장으로 위촉되어 지역공동체 활성화와 이웃에 대한



적극적인 봉사를 해오고 있으며, 2019년 용호4동 장학회장으로 취임, 몇 년간 기금출연자가 없어 정체된 장학회의 활성화를 위해 코로나19로 경제적으로 어려운 시기에도 장학기금을 출연하였다. 또한 남구여성단체협의회 후원회 감사, 용호4동 새마을부녀회 고문, 백운초등학교 학부모회장, 용문중학교 운영위원장 등 다양한 분야에서의 단체 활동을 통해 지역을 위해 꾸준히 봉사하였다.

효행부문 양연숙씨는 변함없는 존경과 효행심으로 30여년 간 넉넉치 않은 집안형편에서도 시부모님을 지극정성으로 봉양하고 가정의 생계를 책임져왔으며, 특히 최근 관절염으로 고생하시는 시어머니가 몸이 불편하여 항상 시어머니의 손과 발이 되어 동행하는 등 존경과 사랑의 마음으로 효를 실천하고 있다. 또한 이웃 어르신에 대해서도 공경과 효도하는 마음으로 주변 독거노인 세대를 방문하여 반찬거리를 전하며 안부를 살피고, 각종 봉사활동을 실시하는 등 가정과 이웃에서 효행사상을 실천해오으로써 이웃의 귀감이 되고 있다.

아울러, 3년 이상 관내 학교와 경찰서, 소방서에서 근무하면서 지역을 위해 각 분야에서 노력해 온 공로를 인정하여 특별상 교육부문에는 대연초등학교 등 교사로 15여년간 교직에 헌신하면서 학생 문화예술교육 활동을 통한 지역 인재 육성에 노력한 이재원씨, 치안부문에는 공동체 치안 안정에 많은 기여를 한 남부경찰서 소속 이효재씨, 소방부문에는 주민의 생명과 안전을 위해 헌신해온 남부소방서 여동호씨가 각각 수상자로 선정되었다.

## 6) 2020 구·동정 설명회

매년 새해를 맞이하여 구정운영을 위한 구민의 의견을 청취하고 구정에 폭넓게 반영하기 위해 구·동정 설명회를 동별로 개최하고 있으며, 2020년에도 구·동정설명회를 개최(1.7 ~ 1.16, 8일간)하여 주민 건의사항을 현장에서 청취하여 구정운영에 최대한 반영하였다.

### ○ 동 현안사항 처리

| 계  | 복지 | 공원녹지 | 교통 | 도로·하수 | 건축·재개발 | 기타 |
|----|----|------|----|-------|--------|----|
| 29 | 2  | 6    | 5  | 7     | 6      | 3  |

### ○ 주민 건의사항 처리

| 계   | 복지 | 청소 | 공원녹지 | 재해예방 | 교통 | 도로·하수 | 건축·재개발 | 기타 |
|-----|----|----|------|------|----|-------|--------|----|
| 177 | 14 | 7  | 13   | 3    | 42 | 51    | 13     | 34 |

## 다. 주민자치회 설치 및 운영

### 1) 주민자치회 설치

- 주민자치회는 동 기능 전환으로 사무와 인력을 조정하여 행정복지센터의 여유 공간에 주민의 편익, 문화, 복지증진 및 주민자치 기능을 강화하고자 설치하게 되었으며,
- 우리 구에서는 1999년 7월 문현2동, 문현3동에 시범적으로 실시하여 2000년 11월 대연2동을 비롯한 14개 동으로 확대 실시하고, 2001년 10월 19개 전동으로 전면 시행하게 되었다.
- 주민자치회(17개소)는 1,198,950천원의 예산을 투입하여 설치하였고, 2020년에는 시비 61,000천원, 구비 225,329천원 등 286,329천원의 주민자치회 운영비를 지원하였다.

### 2) 주민자치회 운영

- 2020년에는 코로나19의 적극적이고 선제적 대응을 위해 주민자치회 온라인프로그램 운영을 추진하여, 주민들의 평생학습 욕구 충족 및 코로나블루 극복에 도움을 주었으며, 디지털 문화에 취약한 수강생과 강사들의 역량강화에도 기여하였다. 또한, 권역별로 자치위원을 대상으로 주민자치회 전환에 대한 집중적인 교육을 실시함으로써 주민자치회 전환에 대한 이해도를 높였으며, 주민 대상 공동체 활성화 워크숍 개최, 주민자치회 강사 대상 특강 등을 추진하여 주민자치회 활동에 대한 적극적인 참여 유도 및 풀뿌리 주민자치 강화에 노력하였다.
- 주민 주체 참여형 프로그램 공모사업을 실시하여 부모-자녀 우리의 안전한 쉼터, 코로나 19 방역기 대여, 집콕5조상소문, 슬기로운 홈트생활 등 코로나19와 팬데믹에 적극적으로 대응하고, 클린카펫 제작, 재활용교실 운영, 동 홍보영상 제작, 장수의자 설치, 밑반찬 나눔 등 주민들이 직접 계획하고 참여하는 동별 특색 있는 지역현안 해결 사업을 추진함으로써 코로나팬데믹을 슬기롭게 극복하고, 변화하는 공동체 문화에 적극적으로 대응하는 등 마을 공동체 활성화에 많은 기여를 하였다.
- 그리고, 2020년에는 코로나19의 지역사회 감염 확산 예방을 위하여 주민자치박람회를 미개최하였으나, 향후 주민자치회의 적극적인 홍보를 통하여 주민들이 적극적으로 참여할 수 있는 다양한 프로그램을 발굴하고, 수강생들이 주민자치회 프로그램 활동으로 익힌 실력을 자랑할 수 있는 무대 및 전시회 개최 등을 추진하여 수강생들의 자긍심 고취 및 공동체 활성화를 위한 주민자치박람회를 개최할 계획이다.

- 아울러, 주민자치회 운영 활성화에 기여한 유공자 17명을 선발·표창하여 그 노력에 보답하고자 하였으며, 향후에도 지속적으로 유공자를 선발·표창하여 주민자치회 운영자의 사기진작을 위해 노력할 계획이다.
- 2020년은 코로나19로 인하여 주민자치회 활동이 저조하였으나, 2021년에는 비대면과 대면 프로그램이 적절히 조화된 균형있는 프로그램을 발굴·운영하여, 변화하는 사회·문화에 적극적으로 대응하고, 주민들이 발굴부터 추진까지 적극적으로 참여하는 풀뿌리 주민자치회 실현에 최선을 다할 계획이다.

### 주민자치위원회 현황

(단위 : 명)

| 주민<br>자치회수 | 위원분포 |     |     |    |     |       |     |
|------------|------|-----|-----|----|-----|-------|-----|
|            | 계    | 교육계 | 언론계 | 관계 | 경제계 | 문화예술계 | 기타  |
| 17         | 334  | 16  |     | 0  | 165 | 2     | 151 |

### 주민자치회 프로그램 운영현황

('20.12월 기준)

| 계   | 주민자치 | 문화여가 | 지역복지 | 주민편익 | 주민교육 | 사회진흥 | 기타 |
|-----|------|------|------|------|------|------|----|
| 140 | -    | 90   | -    | -    | 50   | -    | -  |

※ 1주민자치회당 평균 8.2개 프로그램 운영

### 3) 주민자치회 홈페이지 운영

- 주민자치회를 주민의 사이버공간으로 확대 활용하여 인터넷을 통한 상호 정보교환 및 적극적 참여로 주민자치회 활성화를 도모하고 운영
- 동별로 운영되던 주민자치회 홈페이지를 2018년부터 시 홈페이지 통합운영으로 변경하여 비용 절감·웹 콘텐츠 품질을 제고하고 주민들의 홈페이지 접근성 및 이용 만족도 향상 기대
- 부산광역시 주민자치회 통합 운영 홈페이지 : [www.busan.go.kr/jumin](http://www.busan.go.kr/jumin)

### 3. 단체협력

#### 가. 국민운동 전개

2020년도 국민운동 추진과제를 이웃사랑 실천운동, 내 고장 환경 가꾸기 운동, 생활의식 개혁운동, 봉사대 운영, 코로나19 대응 방역활동 등 더불어 함께 사는 사회 구현에 중점을 두고 주민의 역량을 총 집결하는데 노력하였다.

특히, 코로나19 확산에 따른 지역사회 전파방지 및 효율적인 대응을 위하여 자율방역단을 구성하여 집단시설과 다중이용시설 등 방역소독에 적극 앞장섰다.

새마을지도자남구협의회에서는 쾌적하고 아름다운 남구를 가꾸기 위해 꽃의 도시 만들기, 공공시설물 세척 및 대청소를 실시하였고, 생활의식 개혁운동으로 나라사랑 국기 달아주기 홍보 캠페인을 전개했으며, 이웃사랑 실천운동으로 사랑의 쌀 나누기 사업 등을 개최하였다.

남구 새마을부녀회에서는 새마을 며느리봉사대를 운영, 사회복지시설 봉사활동, 독거노인 지원 및 어르신 삼계탕대접 활동, 어려운 이웃을 위한 사랑의 김장 김치 나누기 등 적극적인 봉사활동에 앞장서 왔으며, 또한 깨끗한 도시환경 조성에도 적극 참여 하였다.

새마을문고 남구지부에서는 남구 각 동행정복지센터별(17개동) 새마을문고 조직 구성을 완료 하여 운영하고 있으며 국민독서 경진대회 등 구민 독서문화 및 청소년 독서생활화 정착에 크게 기여하였다.

#### 1) 새마을운동 활성화

경제적 성장과 경기침체 현상 등으로 새마을정신의 퇴조와 함께 새마을지도자들의 사기저하, 코로나 19로 인한 대면활동 저조 등으로 국민운동의 퇴조현상이 나타나고 있으나 지도자들의 사기양양과 자질 향상을 위한 새마을지도자 국민교육 등을 통해 새마을지도자들의 사기향상 및 역량을 강화하고 있으며 이를 계기로 새마을운동 활성화를 위해 지속적인 노력을 하고 있다.

2020 새마을지도자 사기양양 및 교육 실적

| 유공지도자 표창 | 지도자자녀 장학금지원   | 지도자 교육 | 지도자 생명살림 워크숍 | 새마을단체 지원            |
|----------|---------------|--------|--------------|---------------------|
| 1회 17명   | 1회 4명 3,439천원 | 4회 9명  | 1회 105명      | 52개 단체<br>150,093천원 |

#### 2) 환경정비 운동

날로 심각해지는 환경문제에 대처하기 위하여 자연환경 정화활동과 연계한 환경정비의 날 운영을 지속적으로 실시하여 깨끗하고 쾌적한 환경조성에 기여하는 한편, 꽃길 조성, 공공시

설물 세척 및 청소를 실시하였고, 새마을 자율방역단을 구성하여 관내 불결지에 집중적으로 방역을 실시하여 전염병 없는 환경조성에 앞장서고 있다. 또한 기동순찰반 클린남구 기동365를 운영, 쾌적하고 살기좋은 도시환경 조성을 위해 노력하고 있다.

### 2020년 환경정비 실적

| 범구민 도시 대청결활동 전개 | 수목·초화 식재                 | 클린남구 기동 365운영 |
|-----------------|--------------------------|---------------|
| 12회 / 950명 참여   | 수목 8,521주, 초화 43,000본 식재 | 77개소 정비       |

### 3) 민간사회안전망 운동

새마을 떠느리봉사대 등을 운영하여 어려운 이웃, 장애인 복지시설, 홀로 노인을 대상으로 각종 봉사활동을 펼쳐 사회전체에 더불어 살아가는 사회 만들기 등 민간사회안전망 운동을 확산시키고 선진 시민의식 함양에 기여하였다.

### 2020년 민간사회안전망운동 실적

| 취약계층 및 홀로어르신 한가위 맞이 밑반찬 나누기 | 어려운 이웃 김장김치담가주기 | 홀로어르신 삼계탕 대접 |
|-----------------------------|-----------------|--------------|
| 1회 / 200세대                  | 350세대 / 1,000포기 | 1회 300그릇     |

### 4) 자원봉사 활성화

어려운 이웃을 돕고 더불어 사는 사회를 만드는 자원봉사에 대한 사회적 필요성이 커짐에 따라 우리 구는 남구자원봉사센터와 협력, 주민 누구나 쉽고 다양한 형태로 봉사를 실천할 수 있도록 홍보에 앞장서고 있다.

남구자원봉사센터에서는 다양한 자원봉사 프로그램을 개발하고 미용, 의료, 벽화 등 300여개의 전문봉사단을 운영하고 있으며 2020년 한해 12,020명의 자원봉사자가 여러 분야에서 이웃과 나눔을 실천하였다.

또한 구청, 자원봉사센터, 지역사회복지관 등 민관이 협력하여 어르신들께 무료로 중식 제공 및 의료봉사 등 나눔실천에 힘쓰고 있다.

### 2020 자원봉사활동 활성화 실적

(2020.12.31.기준)

| 자원봉사 참여인원 수 | 자원봉사 수요처 수 | 자원봉사 단체 수 | 취약계층 위한 무료중식제공 |
|-------------|------------|-----------|----------------|
| 12,020      | 167        | 277       | 4회 / 8,250여명   |

## 나. 직원복지

### 1) 맞춤형 복지제도 운영

남구 공무원 맞춤형 복지제도는 2007년부터 시행하여 직원들은 개별적으로 부여된 복지점수 범위 내에서 선호와 필요에 따라 복지수요를 효과적으로 사용할 수 있도록 하였다. 또한, 공무 수행 중 발생할 수 있는 사고 등에 대해 보험혜택을 받을 수 있도록 의무적으로 공무원단체보장 보험에 가입하여 직원의 복지만족도 향상과 행정의 생산성을 높이는 결과를 가져왔다.

#### 적용대상 구성 현황

(단위 : 명)

| 계     | 공무원 | 구의원 | 청원경찰 | 공무직근로자 | 비고 |
|-------|-----|-----|------|--------|----|
| 1,124 | 960 | 14  | 8    | 142    |    |

#### 복지포인트 배정 및 보험가입 현황

| 구 분 | 복지포인트 배정 |           | 의무적 보험가입 |         | 비 고                 |
|-----|----------|-----------|----------|---------|---------------------|
|     | 인원(명)    | 배정액(천원)   | 인원(명)    | 가입액(천원) |                     |
| 계   | 1,124    | 1,471,009 | 1,163    | 170,514 | 1인당 평균배정액 (1,309천원) |

### 2) 직원취미클럽 운영

직원취미클럽은 1989년부터 구성, 운영하고 있으며 직장생활의 금지와 보람을 가지며, 여가를 건전하게 선용하고 동료 간 친목도모와 체력증진으로 보다 화합된 직장분위기를 조성하기 위하여 13개 클럽 331명으로 구성·운영하고 있다.

#### 취미클럽 구성현황

| 클 럽 명  | 회원수(명) | 구성시기     | 클 럽 명 | 회원수(명) | 구성시기     |
|--------|--------|----------|-------|--------|----------|
| 축 구    | 36     | 1989. 3월 | 배드민턴  | 26     | 2010. 1월 |
| 등 산    | 20     | 1991.12월 | 낚 시   | 20     | 1989.11월 |
| 마 라 톤  | 24     | 2001.11월 | 볼 링   | 37     | 2005. 3월 |
| 테 니 스  | 20     | 1980. 5월 | 바 독   | 9      | 1991.12월 |
| 문화유적답사 | 46     | 2002. 4월 | 통 기 타 | 14     | 2010. 1월 |
| 풋 살    | 46     | 2018. 1월 | 바이올린  | 12     | 2019. 1월 |
| 야 구    | 21     | 2020. 1월 |       |        |          |

## 3) 직원 사기진작을 위한 복지시책 추진 현황

| 사업명             | 이용대상      | 운 영 내 용                                | 추진실적              | 비 고 |
|-----------------|-----------|--|-------------------|-----|
| 하계휴양시설<br>이용 지원 | 전 직원 및 가족 | 콘도 등 숙박시설 이용 후<br>1인당 50,000원 개인별 현금지급 | 112명<br>(5,600천원) |     |
| 출산축하금<br>지 원    | 자녀 출산 직원  | 출산 자녀 1인당 250천원<br>맞춤형복지제도 포인트 지급      | 26명<br>6,500천원    |     |

## 4. 통합관제

## 가. 통합관제센터 운영

2013.12.20.자로 개소한 『남구 CCTV 통합관제센터』는 보건소 4층에 379.2㎡ 규모로 통합 관제실, 회의실, 경찰상황실, 홍보 및 체험관 등으로 구성되어 있으며, 관내 방범·학교어린이 보호, 쓰레기무단 투기 감시, 불법 주·정차 단속, 재난관리 등 기능·목적별로 설치된 1,364대의 CCTV를 전문 관제요원이 365일 24시간 모니터링 하고 있다.

특히, 최근 증가하는 각종 범죄 예방과 어린이를 보호하기 위해 방범용 CCTV 800대와 초등학교에 설치되어 있는 어린이보호용 CCTV 242대를 집중 관제토록 하여 범죄발생 예방과 긴급 상황 발생 시 신속히 대응할 수 있는 시스템을 갖추고 있으며, 센터 견학과 CCTV를 직접 체험할 수 있는 체험관을 운영하고 있다.

## 나. 통합관제센터 운영 현황(2020.12.31. 기준)

## 1) 직원 현황

(단위 : 명)

| 계 | 6급 | 7급 | 8급 | 9급 |
|---|----|----|----|----|
| 4 | 1  | 1  | 1  | 1  |

## 2) 인력 현황

(단위 : 명)

| 계  | 남부경찰서 | 방범 | 어린이보호 | 불법주·정차 단속 | 비고 |
|----|-------|----|-------|-----------|----|
| 29 | 3     | 12 | 12    | 2         |    |

## 3) CCTV 통합관제 현황

(단위 : 대)

| 합 계   | 방법  | 주정차 | 무단투기 | 재난 | 보건소 | 그린주차 | 초등학교 |
|-------|-----|-----|------|----|-----|------|------|
| 1,364 | 800 | 178 | 93   | 36 | 9   | 6    | 242  |

## 4) 센터규모 : 379.2㎡

| 통합관제실  | 회의실   | 경찰상황실 | 정보통신실 | 홍보관   | 휴게실 | 남·여 쉼터 | 부대시설<br>(운영실, 화장실 등) |
|--------|-------|-------|-------|-------|-----|--------|----------------------|
| 110.6㎡ | 70.5㎡ | 8.4㎡  | 42.8㎡ | 50.8㎡ | 11㎡ | 21.2㎡  | 63.9㎡                |

## 5) 주요시설 현황

| 구 분   | 세 부 내 용                                     |
|-------|---|
| 통합관제실 | 55" LED 24면, 관제책상 20개, 운영PC 20대             |
| 종합상황실 | 17인용 회의용탁자, 미라클스크린 4면, 빔프로젝터 1대, LED 전광판 1대 |
| 장 비 실 | UPS 1식, 향온향습기 1대, 저장장치 1식, 서버 24대           |
| 기 타   | 공조설비 1식, 에어컨 10대, 통신·전기·소방 각 1식             |

## 다. 통합관제센터 운영 성과

## 1) 연도별 방법용 CCTV 설치현황

(단위 : 대)

| 총 계 | 2018년 이전 | 2019년 | 2020년 |
|-----|----------|-------|-------|
| 800 | 563      | 60    | 177   |

## 2) 영상정보 열람·정보 제공 현황

(단위 : 건)

| 수사목적 정보제공 건수 | 열람  | 복사    | 비고 |
|--------------|-----|-------|----|
| 1,892        | 641 | 1,251 |    |



## 제 2 절 세무행정

### 1. 세정일반

#### 가. 지방세 개요

지방세는 지방자치단체가 재정수요에 충당하기 위하여 필요한 재원을 법률의 규정에 의하여 주민으로부터 특별한 개별적 보상 없이 강제적으로 징수하는 재화이며, 헌법 제38조 「모든 국민은 법률이 정하는 바에 의하여 납세의 의무를 진다」 및 제59조에서 「조세의 종목과 세율은 법률로 정한다.」 라고 명시되어 헌법상 납세의무를 규정함과 동시에 법률에 의하여 납세의무를 이행하도록 하는 조세법률주의를 채택하고 있다.

이에 근거하여 지방세기본법, 지방세징수법, 지방세법, 지방세특례제한법 및 지방자치단체의 조례가 정하는 바에 따라 세금을 납부하게 되며, 지방세의 종류로는 광역시세인 취득세, 레저세, 담배소비세, 자동차세, 지역자원시설세, 지방교육세, 주민세(균등분), 지방소득세, 지방소비세의 9개 세목이 있으며 자치구세는 재산세, 등록면허세, 주민세(재산분, 종업원분)외에 한시적으로 지방소비세를 포함하여 4개 세목으로 되어 있다.

#### 나. 지방세 부과징수 현황

국민복지를 증진하고 행정시책을 원활히 수행하기 위해서는 세입의 뒷받침이 수반되어야 하며, 그동안의 세입 신장률과 2020년도 지방세 부과징수 현황은 다음과 같다.

남구 개청 이후 1978년 지방세 수입이 6,657백만원이었던 것이 1979년 토지등급의 대폭적인 조정과 부동산 경기의 호황에 따른 유통과세 분야의 증수 및 지방세법의 세율체계 대폭 인상 조정으로 1996년까지 연평균 16.6%의 세입 신장률을 보여 왔다.

1997년 세입은 67,252백만원으로 IMF체제하의 경기부진으로 인하여 전년 대비 17.4%의 감소율을 나타내었고, 다시 1998년에는 동국제강 이전으로 인한 매입부지 취·등록세의 세수 증가로 전년 대비 14%의 신장률을 나타내었으나, 1999년에는 신축 대형 건축물 감소, 자동차세 세율인하 등 지방세법 개정으로 전년 대비 16.1%의 감소율을 나타내었다.

2000년부터 2008년까지 부동산 경기호황과 용호동 엘지메트로시티 등 관내 대단위 아파트 신축으로 연평균 11.8%의 세수 신장을 이룩하였으나, 2009년도 이후 아파트 등 대형건축물의 신축 감소와 부동산 경기침체 및 재산세 세율인하 등으로 2010년에는 6.2% 감소, 2011년에는

0.03% 감소, 2012년에는 0.34% 감소하였다.

2013년부터 침체된 부동산 경기 회복을 위한 부동산 활성화 정책 등으로 2013년 10.2% 증가, 2014년 15.2% 증가 하였으며, 2015년에는 문현동 국제금융센터 준공 및 공공기관 입주, 부산은행 본점 이전 등으로 세입여건이 향상되었으며, 특히 한국예탁결제원의 법인지방 소득세특별징수분이 본점 소재지인 우리 남구로 들어옴에 따라 일시적으로 세입이 229.1%나 증가하였다. 2016~2020년 세입 신장률 변동은 한국예탁결제원의 납부세액에 따라 우리구 세입 증감에 영향을 미치고 있다.

한편, 2020년에는 코로나19 대유행으로 국내외 세입여건 불확실성이 높았으나 관내 재개발, 재건축지역 부동산 거래 증가와 한국예탁결제원의 이자·배당소득 증가 등 세입이 전년대비 55.8% 증가하였으며, 2021년은 코로나19 장기화에 따른 경제 침체로 납세자 담세력 부족이 예상되나 편리한 납세환경 제공과 체납세 정리활동 강화를 통하여 목표 대비 세입초과 달성을 위하여 최선의 노력을 다할 것이다.

#### 연도별 지방세 세입현황

(단위 : 백만원)

| 연 도  | 구 분 | 부 과     | 징 수     | 징 수 율(%) | 신 장 륜(%) |
|------|-----|---------|---------|----------|----------|
| 2002 |     | 142,475 | 124,831 | 87.6     | 11.5     |
| 2003 |     | 162,631 | 147,796 | 90.9     | 18.4     |
| 2004 |     | 125,418 | 112,303 | 89.5     | △24.0    |
| 2005 |     | 125,057 | 110,580 | 88.4     | △1.5     |
| 2006 |     | 115,954 | 102,667 | 88.5     | △7.2     |
| 2007 |     | 124,615 | 108,408 | 87.0     | 5.6      |
| 2008 |     | 159,309 | 145,476 | 91.3     | 34.2     |
| 2009 |     | 146,042 | 131,595 | 90.1     | △9.5     |
| 2010 |     | 137,792 | 123,451 | 89.6     | △6.2     |
| 2011 |     | 135,987 | 123,414 | 90.8     | △0.03    |
| 2012 |     | 136,606 | 123,000 | 90.0     | △0.34    |
| 2013 |     | 146,287 | 135,517 | 92.6     | 10.2     |
| 2014 |     | 166,278 | 156,131 | 93.8     | 15.2     |
| 2015 |     | 526,221 | 513,764 | 97.6     | 229.1    |
| 2016 |     | 231,441 | 220,339 | 95.2     | △57.1    |
| 2017 |     | 194,615 | 184,158 | 94.6     | △16.4    |
| 2018 |     | 358,104 | 347,459 | 97.0     | 88.7     |
| 2019 |     | 242,458 | 232,159 | 95.8     | △33.2    |
| 2020 |     | 371,738 | 361,742 | 97.3     | 55.8     |

## 2020. 지방세 세목별 부과·징수 현황

(단위 : 백만원)

| 세목별 | 구 분       | 연 간<br>목표액 | 부과액     | 징수액     | 결손액 | 미수액   | 징수율(%) |       |
|-----|-----------|------------|---------|---------|-----|-------|--------|-------|
|     |           |            |         |         |     |       | 대목표    | 대부과   |
| 합   | 계         | 268,956    | 371,738 | 361,743 | 619 | 9,376 | 134.5  | 97.3  |
| 현   | 년         | 265,523    | 364,467 | 358,481 | 283 | 5,703 | 135.0  | 98.4  |
| 과   | 년         | 3,433      | 7,271   | 3,262   | 336 | 3,673 | 95.0   | 44.9  |
| 시   | 계         | 197,859    | 296,876 | 288,560 | 561 | 7,755 | 145.8  | 97.2  |
|     | 취 득 세     | 70,240     | 89,408  | 88,414  | -   | 994   | 125.9  | 98.9  |
|     | 주민세(균등분)  | 1,614      | 1,852   | 1,634   | -   | 218   | 101.2  | 88.2  |
|     | 자 동 차 세   | 17,618     | 19,306  | 17,444  | -   | 1,862 | 99.0   | 90.4  |
|     | 지 방 소 득 세 | 81,528     | 151,871 | 150,779 | 283 | 809   | 184.9  | 99.3  |
|     | 지역자원시설세   | 5,829      | 6,232   | 6,160   | -   | 72    | 105.7  | 98.8  |
|     | 지 방 교 육 세 | 18,387     | 22,242  | 21,477  | -   | 765   | 116.8  | 96.6  |
|     | 과 년 도     | 2,643      | 5,965   | 2,652   | 278 | 3,035 | 100.3  | 44.5  |
| 세   | 계         | 71,097     | 74,862  | 73,183  | 58  | 1,621 | 102.9  | 97.8  |
|     | 등 록 면 허 세 | 8,554      | 9,805   | 9,778   | -   | 27    | 114.3  | 99.7  |
|     | 재 산 세     | 53,200     | 55,181  | 54,239  | -   | 942   | 102.0  | 98.3  |
|     | 주민세(재산분)  | 500        | 518     | 504     | -   | 14    | 100.8  | 97.3  |
|     | 주민세(종업원분) | 4,860      | 4,859   | 4,859   | -   | -     | 100.0  | 100.0 |
|     | 지 방 소 비 세 | 3,193      | 3,193   | 3,193   | -   | -     | 100.0  | 100.0 |
|     | 과 년 도     | 790        | 1,306   | 610     | 58  | 638   | 77.2   | 46.7  |

## 2020. 지방세 세목별 부과액 구성 비율

(단위 : %)

|              |                |               |                 |                  |              |              |               |  |
|--------------|----------------|---------------|-----------------|------------------|--------------|--------------|---------------|--|
| 광역시세<br>79.9 | 취 득 세<br>24.1  |               | 주민세(균등분)<br>0.5 |                  | 자동차세<br>5.2  |              | 지방소득세<br>40.8 |  |
|              | 지역자원시설세<br>1.7 |               | 지방교육세<br>6.0    |                  | 과 년 도<br>1.6 |              |               |  |
| 구 세<br>20.1  | 등록면허세<br>2.6   | 재 산 세<br>14.8 | 주민세(재산분)<br>0.1 | 주민세(종업원분)<br>1.3 | 지방소비세<br>0.9 | 과 년 도<br>0.4 |               |  |

## 다. 자주재정 기반조성

### 1) 재정자립도

지방자치시대 개원 이후 구민의 공공복지 증진과 지역개발 및 행정시책의 원활한 수행을 위한 재원요구가 폭증하고 있으며, 무엇보다 지방자치의 재정독립과 분권을 위해 안정적인 세원의 확보가 우선되어야 하나, 우리 구의 2020년 일반회계 세입 688,566백만원 중 자체수입은 96,200백만원으로 14%의 재정자립도를 이루고 있으며, 이 중 지방세수입은 73,183백만원, 세외수입 23,017백만원을 차지하고 있다. 의존수입은 592,366백만원으로 총예산액의 86%를 차지하고 있어 자주재정 운영이 미흡한 수준에 있는 실정이다.

이러한 재정여건 하에서도 지역사회 개발과 구민의 복지 증진 향상을 위한 재정수요는 매년 크게 증가되고 있어 지방자치 성공의 관건인 재정자립을 위해 신규세원 발굴 및 국세의 지방세로의 이양 등 다각적인 재정 확충방안이 모색되고 있다.

#### 2020. 일반회계 세입현황 총괄

(단위 : 백만원)

| 구 분    | 합 계     | 자 체 수 입 |        |            | 의 존 수 입 |            |         |            | 보전수입<br>및<br>내부거래 |
|--------|---------|---------|--------|------------|---------|------------|---------|------------|-------------------|
|        |         | 소 계     | 지방세    | 세 외<br>수 입 | 소 계     | 조 정<br>교부금 | 보조금     | 지 방<br>교부세 |                   |
| 일반회계   | 688,566 | 96,200  | 73,183 | 23,017     | 592,366 | 73,422     | 411,435 | 18,980     | 88,529            |
| 구성비(%) | 100     | 14.0    | 10.6   | 3.4        | 86.0    | 10.6       | 59.8    | 2.8        | 12.9              |

### 2) 세무여건

지방자치단체 재원조달의 수단이 되는 지방세원은 부동산을 중심으로 한 재산과세가 주종을 이루고 있으며 지역여건에 따라 특정지역 편중 현상을 보이고 있다. 우리 구의 지역특성은 용호동 엘리메트로시티, 문현동 삼성아파트, 대연동 힐스테이트푸르지오, 그 외 최근 신축한 재개발 아파트 등 공동주택이 주류를 이루고 있으며, 2021년도는 과세표준의 인상 등으로 소폭 증가한 세입의 신장이 예상되며, 2020년말 현재 주요 지방세원 현황은 다음과 같다.

#### 토 지

| 구 분                   | 계    | 대 지  | 도 로 | 임 야  | 기 타  |
|-----------------------|------|------|-----|------|------|
| 면 적(Km <sup>2</sup> ) | 26.8 | 8.9  | 2.5 | 8.4  | 7.0  |
| 비 율(%)                | 100  | 33.2 | 9.3 | 31.3 | 26.2 |

## 건 물

| 구 분   | 계       |        | 주 거 용   |        | 비 주 거 용 |        |
|-------|---------|--------|---------|--------|---------|--------|
|       | 건수      | 면적(천㎡) | 건수      | 면적(천㎡) | 건수      | 면적(천㎡) |
| 현 황   | 156,538 | 18,041 | 125,907 | 11,995 | 30,631  | 6,046  |
| 비율(%) | 100     | 100    | 80.4    | 66.5   | 19.6    | 33.5   |

## 자 동 차

| 구 분 | 계      | 승 용    | 승 합   | 화 물    | 특수차 등 |
|-----|--------|--------|-------|--------|-------|
| 대 수 | 99,590 | 81,031 | 3,033 | 13,820 | 1,706 |

## 면 허 업 소

| 계      | 1 종 | 2 종 | 3 종    | 4 종    | 5 종   |
|--------|-----|-----|--------|--------|-------|
| 26,445 | 988 | 697 | 10,529 | 12,187 | 2,044 |

## 3) 지방세 징수율 제고

날로 늘어가는 복지수요에 비해 지방세수의 증가 둔화는 구 재정의 압박요인이다. 이에 대비하여 완벽한 과세자료의 정비, 월별 분기별 과징 실태분석과 부진분야에 대한 특수시책을 강구하는 한편, 체계적인 납세지도 활동과 다양한 홍보로 체납세 발생을 사전 예방하고 탈루세원 색출을 위한 세무조사 활동을 강화하고 있다.

아울러 지방세는 지방자치제의 재원이 되는 만큼 구민이 보다 친근하게 접근할 수 있도록 모바일 이용 24시간 지방세 납부 홍보를 하는 등 맞춤형 납세편의 서비스를 확대하고, 체납정보 SNS 안내 서비스 등 구민과 소통하는 만족제정을 통한 징수율 제고와 고소득·비양심 체납자에 대한 강력한 체납세 징수 활동을 위해 세무부서 전 직원 징수책임제 실시 등 다양하고 적극적인 징수 활동을 실시하고 있다.

## 라. 세무조사

공평과세의 실현 및 세수증대의 차원에서 지방자치단체가 지방세관계법에 따라 적법한 과세 여부를 조사하여 지방세의 탈루, 은닉, 착오, 누락된 세원을 부과함으로써 건전한 납세풍토 조성 및 조세정의를 실현하고 더 나아가 우리구의 자주재원확충을 도모하기 위하여 세무조사를 실시하고 있으나, 2020년에는 코로나19 사태로 피해를 입은 기업 등에 실질적인 도움이 되고 세정지원 강화를 통해 지역경제 활성화에 기여할 수 있도록 세무조사 유예를 실시했다. 이에 따라 2020년 지방세 세무조사 대상법인 45개 중 청산절차 개시 1개 법인, 구세 1백만원 누락세원 세무조사 외에 44개 법인은 2021년 지방세 세무조사 대상으로 유예하였다.

## 마. 시가표준액

지방세법상 시가표준액은 지방세 과세업무의 기초가 되는 것으로, 취득세 등의 경우 사실상의 취득금액 적용대상이 아닌 상속, 증여취득의 과세표준액이 되고, 재산세 등의 경우도 시가표준액에 의하여 과세표준액을 산정한다.

토지의 경우 1996년부터 개별공시지가에 의하여 시가표준액을 산정하도록 하였고, 주택의 경우는 2005년부터 주택공시가격을 적용하도록 하였으며, 토지와 건물의 시가표준액은 아래와 같다.

### 1) 토 지

1995년도까지의 토지에 대한 시가표준액은 각 필지마다 그 토지등급 가격에 당해 토지의 면적을 곱하여 산출한 금액이 당해 토지의 시가표준액이 되었으나 1996년부터 개별공시지가에 지방자치단체의 장이 고시하는 세목별 과세표준 적용비율을 곱하여 산출한 가액을 시가표준액으로 하였으며, 2005년부터는 개별공시지가가 바로 시가표준액이 되도록 하였다.

### 2) 건 물

건물에 대한 시가표준액은 소득세법의 규정에 의하여 산정·고시되는 건물 신축가격 기준액에 구조별, 용도별, 위치별 지수와 경과년수별 잔가율을 곱하여 산정한다. 건물 신축가격 기준액은 소득세법의 규정에 의하여 산정·고시되는 건물 신축가격 기준액을 적용한다. 이에 따라 일반 건축물의 경우  $\text{m}^2$ 당 건물기준가액을 국세청 기준시가 수준으로 (2021년 74만원) 적용하고 있다. 2005년부터는 부동산관련 세제의 전면적인 개편에 따라 건축물을 일반 건축물과 주택으로 구분하여 주택(부속토지 포함)의 경우에는 시가표준액 산정 시 공동주택은 공동주택가격을, 단독주택은 개별주택가격을 각각 적용하고 있다.

## 바. 지방세 업무의 전산화

1995년부터 우리 구는 지방세 전산화 시범구로서 주전산기 도입에 의한 온라인 처리방식의 종합전산관리 체계를 확립하였고, 1999년부터는 부산시 산하 전 구·군의 지방세 전산자료가 통합된 재정정보시스템을 운영하여 과세 발생에서 처리까지 구에서 시 또는 타구까지 연결되는 지방세 종합전산망을 운영하여 지방세 정보의 효율성을 극대화시키는 등 지방세 전산화의 선두 주자 역할을 수행하여 왔다.

2000년부터 실시한 지방세 인터넷납부, 2001년에 개발한 세입통합시스템운영, 2002년 말부터 시행하고 있는 신용카드를 이용한 지방세 전자납부 등은 민원인의 편의 증진에 많은 기여를 하였으며, 2007년 1월부터 전국통합 표준지방세 정보시스템을 운영하여 전국 단위의 세원관리 및 지방세서비스를 확대하고 있고, 2012년 1월부터는 전국 지방세 온라인납부 전면 시행으로 납세편의 및 신뢰성을 확보하였다.

2013년부터는 전자고지 서비스의 전면 시행으로 납세자의 납세협력 비용 절감, 지방세 체납 관리 전산기능 강화, 지방세 수납체계의 획기적 개선 등을 중점 추진하였으며, 특히 2014년부터 지방세뿐만 아니라 세외수입까지 하나로 통합된 간단e납부 서비스를 추진하여 업무간소화를 통한 비용절감 및 세무행정 효율성을 제고하여 민원에게 납세편의를 제공하고 있다.

또한 2007년 구축 이후 노후화된 지방세시스템을 전면 재구축하는 차세대 지방세정보시스템 구축사업이 2019년부터 2022년까지 진행되며 2023년 초에 서비스될 예정이다. 차세대 지방세 정보시스템에는 빅데이터·인공지능 등 최첨단기술이 접목되어 지능형 세무행정서비스를 구현할 것이다. 세금 신고·납부 등의 서비스가 편리하게 개선되어 구민들의 세무행정에 대한 만족도가 높아질 것이다.

## 사. 2021. 세정계획

소통과 섬김의 열린구정시대를 맞이하여 주민이 납득하고 협력하는 세정 분위기를 조성할 수 있도록 납세자 권익보호 시책의 차질 없는 시행과 납세자 편의시책을 지속적으로 발굴하여 세무행정 서비스를 적극적으로 실천함은 물론 지방세수 확충을 위한 각종 시책을 추진하겠으며, 이에 대한 역점추진 시책으로 첫째, 건전 재정 운영을 위한 세입 목표액 달성 둘째, 전략적이고 체계적인 체납액 정리 셋째, 납세자 편의 중심의 지방소득세 신고 운영 넷째, 세외수입 체납액의 효율적 정리 등 재정건전성 확보와 납세자 만족세정으로 신뢰 넘치는 지방세정을 전개할 것이다.

## 2. 징수행정

### 가. 체납정리

지방세를 납기한까지 납부하지 않았을 때, 납기한 경과 후 50일내에 20일이내의 기한을 정하여 독촉장을 발부한다. 이때 납기 경과 시 3%의 가산금을 징수하며 고지서 1매를 기준으로 세목별 체납액이 30만원 이상인 경우는 납기 1개월 경과시마다 2019년부터 0.75%씩 증가산하여 60개월간 45%까지 증가산금을 가산하여 징수한다.

2020년말 현재 체납 현황 및 체납액 정리실적은 다음과 같다.

#### 체 납 현 황

(단위 : 백만원)

| 계     |       |       | 현 년 도 |       |     | 과 년 도 |       |     |
|-------|-------|-------|-------|-------|-----|-------|-------|-----|
| 계     | 시세    | 구세    | 계     | 시세    | 구세  | 계     | 시세    | 구세  |
| 9,376 | 7,755 | 1,621 | 5,703 | 4,720 | 983 | 3,673 | 3,035 | 638 |

#### 2020. 과년도 체납액 정리실적

(단위 : 백만원)

| 이 월<br>체납액 | 정 리(A+B) |       |      | 징 수(A) |       |      | 결 손(B) |     |      |
|------------|----------|-------|------|--------|-------|------|--------|-----|------|
|            | 목 표      | 실 적   | 비 율  | 목 표    | 실 적   | 비 율  | 목 표    | 실 적 | 비 율  |
| 7,892      | 5,390    | 4,722 | 87.6 | 4,491  | 4,386 | 97.7 | 899    | 336 | 37.4 |

※ 시 이관분 1,453백만원 제외, 실징수액 4,386(환급액 1,124백만원도 포함)

2021년도에는 체납액 정리목표를 현년도 징수율 98%이상 달성, 과년도 체납액 56%이상으로 설정하고 연 2회 상·하반기 체납액 일제정리기간을 운영하여 부동산, 차량, 신용카드매출채권 압류 및 압류재산 공매의뢰 등 각종 체납처분과 신용정보제공, 명단공개, 관허사업제한 등의 강력한 행정규제와 더불어 부산시의 체납액 특별징수반과 합동으로 자동차세 체납차량 번호판 영치활동을 전개하고 무재산자 등 징수불능분에 대한 결손처분으로 체납액 정리에 최선을 다할 계획이다.

#### 과년도 정리목표

(단위 : 백만원)

| 이월체납액 | 정 리 목 표<br>(이월액의56.2%) | 징 수 목 표<br>(이월액의46.2%) | 결 손 목 표<br>(이월액의10%) |
|-------|------------------------|------------------------|----------------------|
| 8,757 | 4,922                  | 4,046                  | 876                  |

※ 시 이관분 619백만원 제외



### 1) 체납처분

납세의무자에게 체납된 지방세를 납부독촉 또는 최고하였음에도 기한내에 납부하지 않을 경우 납세자의 재산을 압류 또는 교부청구하고, 공매처분에 의하여 환가한 후 체납된 지방세에 충당하는 강제 징수절차이며 독촉 또는 최고를 받고 기한내에 완납하지 아니하거나 납기전 징수의 고지를 받고 기한내에 완납하지 아니한 때, 수시 부과인 경우 담보제공 요구에 응하지 아니한 때, 납세의 고지 또는 독촉을 받고 납세의무자 또는 특별징수의무자가 도피할 우려가 있어 체납액을 징수할 수 없다고 판단될 때 등이 체납처분 사유에 해당되며 그 내용과 2020년도 추진실적은 다음과 같다.

#### 2020. 압류처분 현황

(단위 : 백만원)

| 구 분   | 계     |       | 부 동 산 |     | 자 동 차 등 |       |
|-------|-------|-------|-------|-----|---------|-------|
|       | 건 수   | 금 액   | 건 수   | 금 액 | 건 수     | 금 액   |
| 계     | 6,744 | 4,661 | 233   | 595 | 6,511   | 4,066 |
| 현 년 도 | 5,707 | 4,308 | 82    | 344 | 5,625   | 3,964 |
| 과 년 도 | 1,037 | 353   | 151   | 251 | 886     | 102   |

2021년도에는 납기내 자진납부 유도를 원칙으로 고질 상습체납자의 소유재산에 대한 압류 실행으로 채권을 확보하며 체납액에 상응한 물건 및 환가가 용이한 물건에 대한 압류를 우선하고 취득세, 재산세는 당해년도 과세 부동산을, 지방소득세, 주민세는 전국 재산조회 후 소유 재산을 자동차세, 등록면허세는 소유 자동차 및 부동산에 대해 압류하는 한편, 공매실익 판단 후 실익이 있을 때에는 고액체납자 소유재산 및 환가가 용이한 재산을 한국자산관리공사에 우선 공매 의뢰하는 등 체납세 징수에 최선을 다할 계획이다.

#### 가) 압 류

부동산, 동산, 유가증권, 채권, 무체재산권 중 납세자의 생계나 사업에 지장이 없는 재산 및 제3자의 권리나 점용 등에 관계없는 재산부터 압류하되 체납세액에 상응하는 정도의 재산 및 환가가 용이하고 보관이 편리한 재산을 우선 압류하게 된다.

납부, 충당, 공매의 중지, 부과의 취소 및 기타의 사유로 압류할 필요가 없게 된 때 또는 제3자가 체납자를 상대로 소유권에 관한 소송을 제기하여 승소판결을 받고 그 사실을 증명한 때에는 압류를 해제하며 또한 압류 후 재산가격의 변동이나 기타사유로 그 가격이 징수할 체납액의 전액을 현저히 초과할 때나 압류에 관계되는 체납액의 일부가 납부 또는 충당된 때, 부과의 일부가 취소된 때 등에는 압류된 재산의 일부를 해제한다.

## 나) 교부청구

채납자의 재산에 대하여 타 기관의 강제환가 절차가 개시된 경우에 당해 재산의 환가 대금 중에서 조세채권을 징수하고자 관계집행기관에 대하여 그 배당을 요구하는 강제 징수절차를 말하며, 국세의 체납으로 체납처분을 받을 때나 지방세 또는 공과금의 체납으로 체납처분을 받을 때, 강제집행을 받을 때, 파산선고를 받을 때, 경매가 개시된 때, 법인이 해산한 때가 교부청구에 해당되며 교부청구에 관계된 조세채권이 납부, 충당, 부과의 취소 등 기타사유에 의하여 소멸된 때 해제된다.

## 2020. 교부청구 실적

(단위 : 백만원)

| 교 부 청 구 |     | 배 당 청 구 |     | 배 당 금 수 령 |     |
|---------|-----|---------|-----|-----------|-----|
| 건 수     | 금 액 | 건 수     | 금 액 | 건 수       | 금 액 |
| 303     | 368 | 151     | 162 | 100       | 102 |

## 다) 매 각

조세채권에 충당하기 위하여 압류한 재산을 통화 또는 금전으로 추심할 수 있는 것을 제외하고는 이를 공매 또는 수의계약의 방법에 의하여 환가하는 것을 말하며, 매각의 방법에는 공개 입찰공매 및 수의계약이 있다.

## 2) 결손처분

구체적으로 확정된 조세채권이 일정한 사유의 발생으로 징수할 수 없다고 인정되는 경우 및 징수권의 소멸시효 완성 등에 의하여 지방세의 징수절차를 중지 및 유보하거나 그 납세의무의 소멸을 확인하는 행정처분을 말하며, 체납처분이 종결되고 그 체납세액에 충당될 배분금액이 부족 될 때, 체납처분을 중지하였을 때, 지방세 징수권의 소멸시효가 완성된 때, 체납자의 행방이 불명되거나 재산이 없다는 것이 판명된 때, 「채무자 회생 및 파산에 관한 법률」 제251조에 따라 체납한 회사가 납부의무를 면제받게 된 때 등이 결손처분 사유에 해당되며 2020년 추진실적은 다음과 같다.

## 2020. 결손처분 실적

(단위 : 백만원)

| 계      |     | 시 세    |     | 구 세 |     |
|--------|-----|--------|-----|-----|-----|
| 건 수    | 금 액 | 건 수    | 금 액 | 건 수 | 금 액 |
| 12,967 | 618 | 12,182 | 560 | 785 | 58  |

## 나. 세무제증명 발급

세무제증명에는 납세의무자(미과세 된 자 포함)또는 특별징수의무자에게 지방세징수법시행령 제2조에 따라 징수유예 및 체납처분에 따라 압류된 재산의 환가유예에 관련된 체납액을 제외하고는 다른 체납액이 없음을 증명하는 지방세 납세증명과 납세의무자에 대하여 과세관청이 세목별로 과세 또는 납세한 사실을 증명하는 지방세 세목별 과세 증명 등이 있다.

세무제증명은 서면 또는 전자민원으로 신청할 수 있으며, 2010년도 이전까지는 법인인 경우 본점 관할 시·군·구에서 발급하고, 개인인 경우 주소지 또는 영업장소를 관할하는 시·군·구의 확인을 거쳐 발급하던 것을 2010년부터는 지역과 상관없이 전국 어디서나 발급이 가능하게 되었다.

지방세 납세증명은 국가, 지방자치단체, 정부 관리기관으로부터 대금을 받을 때, 지방세를 납부할 의무가 있는 외국인이 출국할 때, 내국인이 외국으로 이주하거나 1년을 초과하여 외국에 체류할 목적으로 출국할 때 등에 필요하며 발급일로부터 30일간 유효하나 발급일 현재 당해 신청인에게 고지된 지방세가 있거나 발급일로부터 30일 이내에 법정기일의 말일이 도래하는 지방세가 있을 때에는 그 납기 말일까지를 유효기간으로 한다.

지방세 세목별 과세증명은 증명서 요구기관이 요구할 때 사용하나, 재산 소유유무의 확인용으로 사용할 수 없으며 유효기간은 없다.

2020. 세무제증명 발급실적

(단위 : 건)

| 증명민원명    | 건수     | 통수     |
|----------|--------|--------|
| 계        | 37,842 | 40,295 |
| 지방세 납세증명 | 23,288 | 25,232 |
| 세목별 과세증명 | 14,554 | 15,063 |

## 다. 구 금고 운영

『부산광역시 남구 금고지정 및 운영 규칙』에 의거 구 금고를 2017년 1월 1일부터 4년간 일반회계, 주차장특별회계기금, 공공체육센터특별회계의 금고 업무는 부산은행으로, 지하수관리특별회계, 도시계획시설특별회계, 주거환경개선사업특별회계, 의료급여기금특별회계, 기금의 금고 업무는 농협은행으로 지정하여 운영하고 있으며, 금고업무 검사를 연 1회 실시하는 등 금고운영을 효율적으로 관리하기 위하여 최선을 다하고 있다.

## 라. 세외수입

지방자치단체의 세입은 지방세, 세외수입 등 자주재원과 지방교부세, 국고보조금, 시비보조금, 조정교부금 등 의존재원이 있다. 세외수입은 일반적으로 지방재정수입 중 지방세 이외의 자체수입을 말하는 것으로 지방세에 대응하는 개념으로 사용하고 있다.

지방세수의 확충은 조세 저항, 부동산 경기침체로 인하여 용이하지 않지만, 세외수입의 영역과 규모는 경영수익사업의 확충 등으로 계속 확대되어 가고 있어 기능적인 면에 있어서도 지역경제 발전과 주민복지 증진에 크게 기여하는 등 지방재정상 세외수입의 중요성은 날로 증대되고 있다.

### 1) 2020. 추진실적

우리 구는 깨끗하고 살기 편한 생활환경 조성 및 주민복지 수요에 적극 대응하기 위하여 지방세입 목표의 차질 없는 달성과 세수증대에 노력하고 있으며, 일반회계 688,566백만원 중 세외수입은 23,017백만원으로 3.4%를 점하고 있다. 과목별 세외수입 과징실적은 다음과 같다.

#### 2020. 세외수입 과징 실적

(단위 : 백만원)

| 항 목 \ 구 분 |               | 목 표 액(최종) | 징 수 액  | 비 율(%) |
|-----------|---------------|-----------|--------|--------|
| 계         |               | 20,472    | 23,017 | 112.4  |
| 경 상 적 수 입 | 소 계           | 14,419    | 16,264 | 112.8  |
|           | 재 산 임 대       | 243       | 196    | 80.7   |
|           | 사 용 료 수 입     | 708       | 685    | 96.8   |
|           | 수 수 료 수 입     | 4,823     | 5,303  | 110.0  |
|           | 징 수 교 부 금     | 7,334     | 8,368  | 114.1  |
|           | 이 자 수 입       | 1,311     | 1,712  | 130.6  |
| 임 시 적 수 입 | 소 계           | 6,053     | 6,753  | 111.6  |
|           | 재 산 매 각       | 166       | 166    | 100.0  |
|           | 부 담 금         | 300       | 63     | 21.0   |
|           | 과 징 금 및 과 태 료 | 1,128     | 1,357  | 120.3  |
|           | 기 타 수 입       | 3,302     | 3,722  | 112.7  |
|           | 과 년 도 수 입     | 1,157     | 1,445  | 124.9  |

## 2) 앞으로의 추진방향

세외수입은 그 수입의 근거와 형태가 다양하며 그 종류에 있어서도 사용료, 수수료, 행정서비스 제공에 의한 수입, 재산임대수입 등 사법계약을 통한 수입, 과태료 등과 같이 행정별적인 성격의 수입 등 실로 다양하다. 이렇게 다양한 성격을 지니고 있는 세외수입 개개의 요율 수준은 물가상승이나 여건 변동에 연계시켜 적기에 조정해야 할 것이며, 재산매각수입은 주로 부동산을 처분하는 한계성 수입으로 자원고갈이 예상되므로 금후 재산수입을 증대하기 위하여 지속적 세입원의 개발이 필요하다.

### 마. 2021년도 세입분석

코로나19 장기화에 따른 경제침체로 불확실한 세입여건이 존재하고 국내외 경제의 성장세 둔화가 당분간 이어질 것으로 전망되며, 2021년은 관내 재개발, 재건축 지역 부동산 거래증가 및 매매가격 상승 등으로 취득세 및 등록면허세는 소폭 증가가 예상되며, 재산세는 건축물 시가표준액, 주택 공시가격 상승으로 완만한 세입 증가가 있을 것으로 예상된다.

#### 1) 시세분야

각종 정부의 부동산 투기 억제 정책으로 부동산 거래량 예측은 불확실성은 상존하나 관내 재개발, 재건축 지역 부동산 거래증가로 전년대비 소폭 세입 증가가 예상된다.

#### 2) 구세분야

근래 대규모 공동주택 준공에 따른 과세물건 증가와 부동산 과세표준 상승으로 인한 재산세 등 세입의 소폭 증가가 예상된다.

#### 3) 세외수입분야

코로나19 장기화에 따른 구세외수입 사용료수입 세입의 소폭 감소가 예상된다.

## 2021. 지방세 세입 목표액

(단위 : 백만원)

| 구 분         |        |               | 2020 연간<br>목표액(당초) | 2021 연간<br>목표액(당초) | 증 감    |       |
|-------------|--------|---------------|--------------------|--------------------|--------|-------|
|             |        |               |                    |                    | 세 액    | 비율(%) |
| 합 계         |        |               | 230,978            | 267,737            | 36,759 | 15.9  |
| 시 세         |        |               | 168,730            | 194,339            | 25,609 | 15.2  |
| 구 세         |        |               | 62,248             | 72,674             | 10,426 | 16.7  |
| 현<br>년<br>도 | 계      |               | 228,473            | 261,600            | 33,127 | 14.3  |
|             | 시<br>세 | 소 계           | 167,015            | 192,859            | 25,844 | 15.5  |
|             |        | 취 득 세         | 48,398             | 74,095             | 25,697 | 53.1  |
|             |        | 주 민 세 (균 등 분) | 1,652              | 1,623              | △29    | △1.8  |
|             |        | 자 동 차 세       | 16,803             | 17,305             | 502    | 3.0   |
|             |        | 지 역 자 원 시 설 세 | 5,600              | 5,870              | 270    | 4.8   |
|             |        | 지 방 소 득 세     | 79,873             | 77,814             | △2,059 | △2.6  |
|             |        | 지 방 교 육 세     | 14,689             | 16,152             | 1,463  | 10.0  |
|             | 구<br>세 | 소 계           | 61,458             | 71,934             | 10,476 | 17.0  |
|             |        | 등 록 면 허 세     | 7,454              | 9,573              | 2,119  | 28.4  |
|             |        | 재 산 세         | 48,644             | 53,808             | 5,164  | 10.6  |
|             |        | 주 민 세         | 5,360              | 5,360              | -      | -     |
|             |        | 지 방 소 비 세     | -                  | 3,193              | 3,193  | -     |
| 과<br>년<br>도 | 계      |               | 2,505              | 2,220              | △285   | △11.4 |
|             | 시 세    |               | 1,715              | 1,480              | △235   | △13.7 |
|             | 구 세    |               | 790                | 740                | △50    | △6.3  |

## 2021. 세외수입 세입 목표액

(단위 : 백만원)

| 구분          |             |            | 2020 연간<br>목표액(당초) | 2021 연간<br>목표액(당초) | 증 감   |       |      |
|-------------|-------------|------------|--------------------|--------------------|-------|-------|------|
|             |             |            |                    |                    | 세 액   | 비율(%) |      |
| 합 계         |             |            | 18,040             | 20,236             | 2,196 | 12.2  |      |
| 시 세 외 수 입   |             |            | 1,187              | 1,101              | △86   | △7.2  |      |
| 구 세 외 수 입   |             |            | 16,853             | 19,135             | 2,282 | 13.5  |      |
| 현<br>년<br>도 | 계           |            | 16,858             | 18,901             | 2,043 | 12.1  |      |
|             | 시<br>세<br>외 | 소 계        | 1,162              | 1,069              | △93   | △8    |      |
|             |             | 재 산 임대 수입  | -                  | -                  | -     | -     |      |
|             |             | 사 용 료 수 입  | 1,153              | 1,059              | △94   | △8.2  |      |
|             |             | 기 타 수 입    | 9                  | 10                 | 1     | 11.1  |      |
|             | 구<br>세<br>외 | 소 계        | 15,696             | 17,832             | 2,136 | 13.6  |      |
|             |             | 재 산 임대 수입  | 476                | 564                | 88    | 18.5  |      |
|             |             | 사 용 료 수 입  | 1,035              | 960                | △75   | △7.2  |      |
|             |             | 수 수 료      | 5,511              | 5,593              | 82    | 1.5   |      |
|             |             | 징수교부금수입    | 5,513              | 7,093              | 1,580 | 28.7  |      |
|             |             | 이 자 수 입    | 1,311              | 1,222              | △89   | △6.8  |      |
|             |             | 재 산 매 각 수입 | 120                | 124                | 4     | 3.3   |      |
|             |             | 부 담 금      | 300                | 300                | -     | -     |      |
|             |             | 과징금 및 과태료  | 1,101              | 1204               | 103   | 9.4   |      |
|             |             | 기 타 수 입    | 329                | 772                | 443   | 134.7 |      |
|             | 과<br>년<br>도 | 계          |                    | 1,182              | 1,335 | 153   | 12.9 |
|             |             | 시 세 외 수 입  |                    | 25                 | 32    | 7     | 28   |
|             |             | 구 세 외 수 입  |                    | 1,157              | 1,303 | 146   | 12.6 |

### 3. 2021년 달라지는 지방세

#### 가. 납세자 중심의 주민세 과세체계 개편

- 사실상 5개로 구성된 현행 세세목을 3개로 대폭 단순화하고, 개별 납세자가 납부해야 할 주민세의 종류 간소화
- 균등분(개인·사업자·법인), 재산분, 종업원분 → 개인분, 사업소분, 종업원분
- 주민세 납기를 8월로 통일하고, 재산분의 명칭을 사업소분으로 명확화

#### 나. 주택분 재산세 세율 특례 신설

- 대상 : 공시가격 6억 이하의 1세대 1주택자
- 세율조정 : 주택분 재산세 세율을 과표 구간별 0.05%p 인하

#### 다. 신탁재산의 재산세 납세의무자 변경

- 신탁재산의 재산세 납세의무자 변경 (수탁자 → 위탁자)
- 수탁자의 물적납세의무와 고지 및 징수 특례 신설(신탁제도 악용 방지)

#### 라. 개인지방소득세 최고세율 상향 조정

- 종합소득세 대한 개인지방소득세 최고세율 인상
- 5억 초과 4.2% → 10억 초과 4.5% 상향 적용

#### 마. 고액·상습 체납자 명단 공개 대상 확대

- 명단공개 제외 대상을 현행 체납액의 100분의 30 이상을 납부한 경우에서 체납액의 100분의 50이상을 납부한 경우로 기준 강화

#### 바. 납세편의 제고를 위한 가산세·가산금 일원화

- 납부불성실가산세와 가산금을 '납부지연가산세'로 통합
- 납세자 세 부담 증가 없이 통합 산정방식 (일할+월할)

#### 사. 세무조사 결과통지 기간 명확화

- 납세자의 예측가능성 보장을 위해 결과통지 기한(20일이내) 신설
- (현행) 조사 종료 후 빠른 시일 내 통지 → (개정) 조사 종료 20일 이내  
※ 결과통지기간 법정화 및 국세와 통일



## 제 3 절 문화관광체육

### 1. 문화예술

#### 가. 지역 문화·예술 진흥

우리 구는 세계 유일의 UN기념공원과 APEC 정상회의를 기념하여 조성된 평화공원, UN조각공원, 부산문화의 산실인 부산문화회관과 부산예술회관, 부산·경남일원의 문화유적 보고인 부산박물관, 유엔평화기념관, 국립일제강제동원역사관 등의 문화시설을 고루 갖추고 있다.

2020년도에는 코로나19로 인해 다수의 축제가 취소되었으나, 코로나 단계에 따른 소규모 행사는 개최하여 문화갈증 해소에 노력하였다.

#### 1) 남구문화원 문화사업 전개

남구문화원은 전통적인 지역문화를 발굴하고 특색있는 지역문화 창달을 통해 문화도시 남구의 산실이 되고자 용호1동에 문화원사를 마련하고 2007. 12월 법인인가, 2008. 5월 개원하였다. 2008. 4월부터 한국무용, 가야금교실, 차생활 예절 등 33여 개의 문화강좌를 3개월 단위로 운영하여 명실상부한 지역주민의 교육 및 문화예술 활동공간으로 자리 잡았다.

2020년도에는 144개 문화강좌 운영 등 문화와 예술의 도시 ‘남구’의 이미지를 높이고 있으며, 요양병원, 복지센터 등 찾아가는 음악회 개최로 문화 저변 확대를 위해 노력하고 있다.

#### 남구문화원 현황

| 연면적     | 강의실    | 사무실 | 위 치   |
|---------|--------|-----|---|
| 422.96㎡ | 소1, 대1 | 1   | 용호1동 엘지메트로시티內<br>용호1동 행정복지센터 현장민원실(2층 ~ 3층) |

#### 2) ‘남구문화예술회’ 등 문화예술단체 운영

구민들의 문화욕구를 충족시키고 남구문화 예술인들의 창작의욕을 돋우고자 구성된 ‘남구문화예술회’는 8개 분과 250여명의 회원으로 문화예술 발전의 장을 마련하고 지역문화 창달에 앞장서고 있다. 분과별 대표적 사업실적은 문예지 발간 및 문학상 시상, 야외시화전(문인회), 오륙도 평화음악회(음악회), 매년 정기공연(연극회), 문화예술작품 합동전시회(서예, 사진, 수석, 미술, 꽃예술회) 등이 있다.

그 외 ‘오륙도무용단’에서는 구세군 부산요양원 등 소외계층을 대상으로 「찾아가는 전통예술단」을 운영하여 공연예술에 대한 저변 확대 및 전통문화 보급에 기여하였으며, ‘오륙도 여성합창단’은 각종 문화행사 교류, 합창제 참여, 불우이웃돕기 정기연주회 등을 통해 문화향유 기회를 확대하였다.

### 3) 남구소년소녀합창단 운영

부산 남구를 대표하는 어린이 문화 사절단으로 미래의 주인공이 될 어린이들의 음악적 재능을 발굴하고 표현력과 감성이 풍부한 창의적인 어린이로 육성하고자 소년소녀합창단을 운영하고 있다.

총 70여명의 지역 꿈나무들로 구성된 합창단은 2009. 6월 창단하여 정기연주회, 각종 축하공연, 찾아가는 음악회 등 다양한 무대공연을 통해 그 실력을 인정받고 있으며, 지역문화예술 진흥에 이바지하고 구민의 자긍심 고취에 크게 기여하고 있다.

매년 정기연주회를 시작으로 각종 청소년 합창대회 등에 참여 및 공연을 개최하였으나, 2020년도에는 코로나19로 인해 각종 행사가 취소되어 사회적 거리두기 단계에 따라 정기 연습에 매진하였다.

### 4) 대동골문화센터 운영

지역문화를 발굴·육성시키고 구민의 복지증진과 삶의 질 향상을 위하여 2015년 10월 대동골문화센터 건립공사를 마무리하고 2015.11.3.부터 운영하고 있다.

대동골문화센터에는 공연장, 강의실, 도서관, 독서실을 겸비한 다목적 문화시설로서 각종 공연과 문화강좌, 작은도서관 및 독서실을 운영하여 구민의 편의 도모와 문화 자긍심 고취에 크게 기여하고 있다.

2020년에는 25개 강좌를 운영하여 연 6,958명의 수강생이 수강하였고 공연 재능기부자의 참여로 2회의 열린무대열린객석 운영과 6회의 무료 영화상영, 4회의 공연장 대관 등 운영으로 공연과 문화에 대한 소통과 공유의 공간으로 자리 잡아 가고 있다. 또한 6,023여권의 도서를 확보하여 주민들이 도서관 및 독서실을 쉽고 편리하게 이용하게 함으로써 소통과 평생교육의 광장이자 지역 생활문화의 사랑방으로서 그 역할과 기능을 다하고 있다.

## 나. 문화시설 현황

## 문화보급 전수시설

| 시 설 명   | 원 장 | 소 재 지                  | 규 모     |             | 주요시설                       | 비고       |
|---------|-----|------------------------|---------|-------------|----------------------------|----------|
|         |     |                        | 연건평     | 층 수         |                            |          |
| 남구문화원   | 김 철 | 신선로566-2<br>(용호동)      | 422.96㎡ | 지상2,3층      | 강당(강의실),<br>회의실, 사무실       | 624-1333 |
| 기러기문화원  | 황영식 | 지계골로52-15<br>(문현동)     | 363㎡    | 지상2,<br>지하1 | 강당, 세미나실<br>시청각실,도서실       | 642-1515 |
| 대동골문화센터 | -   | 황령대로319번가<br>길147(대연동) | 995.58㎡ | 지상3층        | 공연장, 강의실, 도서관,<br>독서실, 사무실 | 607-3380 |

## 전시시설 현황

## 【미 술 관】

| 시 설 명  | 소 재 지        | 소장작품수 | 전화번호     | 비 고     |
|--------|--------------|-------|----------|---------|
| 경성대미술관 | 수영로 309(대연동) | 308   | 663-5361 | 1997 설립 |

## 【박 물 관】

| 연번 | 시 설 명  | 설 치 자 | 유물수량    | 소재지           | 전화번호     | 비 고     |
|----|--------|-------|---------|---------------|----------|---------|
| 1  | 부산박물관  | 부산광역시 | 22,652점 | 유엔평화로 63(대연동) | 610-7132 | 1978 설립 |
| 2  | 부경대박물관 | 부경대학교 | 2,307점  | 용소로 45(대연동)   | 629-6771 | 1984 "  |
| 3  | 경성대박물관 | 경성대학교 | 10,006점 | 수영로 309(대연동)  | 663-5381 | 1972 "  |

## 등록공연장 현황

| 구 분        | 공 연 장 명            | 등 록 자     | 소재지                        | 규 모 (㎡)  |          |            | 객석수<br>(개) | 무 기 계 구 수<br>(개) |
|------------|--------------------|-----------|----------------------------|----------|----------|------------|------------|------------------|
|            |                    |           |                            | 건축<br>면적 | 무대<br>면적 | 객석바닥<br>면적 |            |                  |
| 공 공<br>공연장 | 부산광역시<br>문화회관대극장   | 03.01.03. | 유엔평화로76번길 1<br>(대연동)       | 6,473    | 1,524    | 814        | 1,417      | 92               |
|            | 부산광역시<br>문화회관중극장   | 03.01.03  | "                          | 2,718    | 323      | 448        | 783        | 33               |
|            | 부산광역시<br>문화회관사랑채극장 | 03.01.03  | "                          | 2,010    | 119      | 115        | 312        | 27               |
|            | 부산광역시<br>문화회관챔버홀   | 18.01.11. | "                          | 1,214.75 | 60       | 424.06     | 414        | 5                |
|            | 부산예술회관<br>공연장      | 11.03.18. | 용소로78(대연동)                 | 597.56   | 152.57   | 140.14     | 240        | 19               |
|            | 대동골문화센터            | 15.12.15. | 황령대로319번가길<br>147, 2층(대연동) | 209.28   | 61.71    | 126.58     | 140        | 12               |
| 민 간<br>공연장 | 가람아트홀              | 08.12.19. | 유엔평화로76번길<br>26(대연동)       | 242.14   | 67.76    | 144.18     | 143        | 4                |
|            | 경성대학교<br>콘서트홀      | 03.01.07. | 수영로309(대연동)                | 2,768.52 | 287      | 443.5      | 449        | 28               |
|            | 예노소극장              | 08.12.27. | 수영로 309<br>26호관1층(대연동)     | 490      | 107.6    | 204        | 220        | 17               |
|            | 용천소극장              | 11.10.18. | 용소로13번길 36-1<br>(대연동)      | 89.91    | 45       | 30.41      | 80         | 7                |
|            | 하늘바람소극장            | 14.03.06. | 용소로13번길<br>17, 7층(대연동)     | 197.15   | 46       | 36         | 83         | 8                |
|            | 에저또소극장             | 14.07.23. | 수영로293번길 42<br>(대연동)       | 96.6     | 41.75    | 13.79      | 72         | -                |
|            | 나다소극장              | 15.02.09. | 용소로40번길11<br>(대연동)         | 138.29   | 55.6     | 38.8       | 70         | -                |
|            | 초콜릿팩토리             | 18.03.15. | 수영로298<br>(대연동)            | 311      | 59.5     | 69.42      | 164        | -                |
|            | 드림씨어터              | 19.03.21. | 전포대로 133,<br>ifc몰 3층 (문현동) | 5,803.09 | 822.92   | 2,229.61   | 1,727      | 87               |
|            | 공간 소극장             | 19.05.23. | 수영로 지하 242,<br>대연역 (대연동)   | 145.44   | 63.12    | 26.8       | 50         | -                |
|            | 바이널언더그라운드          | 20.08.31. | 수영로322번길32,<br>(대연동)       | 148.81   | 26.4     | 26.4       | 50         | -                |

## 영화상영관 현황

| 영화상영관명           | 등록<br>수리일자 | 소재지                        | 규 모 (㎡)  |           | 객석수   | 전화<br>번호 |
|------------------|------------|----------------------------|----------|-----------|-------|----------|
|                  |            |                            | 부지면적     | 연건축면적     |       |          |
| CGV<br>대연1관 ~ 8관 | 07. 9.12.  | 수영로 305 5 ~ 9층<br>(대연동)    | 2,059.60 | 20,370.19 | 1,314 | 805-0416 |
| 부산예술관            | 18. 5. 2.  | 유엔평화로 76번길 26<br>지하1층(대연동) | 404.3    | 1,597.72  | 142   | -        |

## 다. 남구 대학로 놀이터 사업 지원

(사)한국대학문화연합회에서는 2012년부터 보조금을 지원받아 지역 및 청년문화 발전을 위해 경성대·부경대 일원 남구 대학로에서 “남구 대학로 놀이터 사업”을 추진하고 있다.

2020년도에는 코로나19로 인해 행사를 개최하지 못하였다.

## 라. 문화재 보호·관리

문화재란 문화적 가치가 있는 사물, 즉 보존할 만한 가치가 있는 민족 문화 유산을 말하며, 유형문화재, 무형문화재, 기념물 및 민속자료로 나누고 있다. 유형문화재 중 국가지정은 국보·보물로, 시·도에서 지정한 것은 시·도 지정 유형문화재로, 무형문화재중 국가 지정은 중요무형문화재로, 시·도 지정은 시·도 지정 무형문화재로, 기념물은 국가에서는 사적·명승·천연기념물로, 시도에서는 시·도 기념물로 명명하고 있으며 우리 구 관내에는 총53점(개소)의 문화재가 있다.

## 문 화 재 현 황

| 종 별         | 명 칭                  | 지정연월일       | 소 재 지 | 비 고               |
|-------------|----------------------|-------------|-------|-------------------|
| 국보 제200호    | 금동보살입상               | 1979. 4.30. | 부산박물관 | 통일신라시대<br>(8세기후반) |
| 국보 제233호    | 전 산청 석남암사지<br>납석사리호  | 1986.10.15. | 부산박물관 | 통일신라시대<br>(766년)  |
| 보물 제569-16호 | 안중근의사 유묵<br>(고막고어자시) | 1972. 8.16. | 개인소장  | 대한제국시대            |
| 보물 제592-3호  | 허목 전서 애민우곡           | 2010.10.25. | 개인소장  | 조선시대<br>(18세기후반)  |
| 보물 제1189-2호 | 박문수 초상               | 2006.12.29. | 개인소장  | 조선시대<br>(18세기중반)  |
| 보물 제1498호   | 조선후기 문인 초상           | 2006.12.29. | 개인소장  | 조선후기              |

| 종 별                | 명 칭                  | 지정연월일       | 소 재 지 | 비 고                |
|--------------------|----------------------|-------------|-------|--------------------|
| 보물 제1501호          | 이덕성 초상 및 관련<br>자료 일괄 | 2006.12.29. | 부산박물관 | 18세기               |
| 보물 제1599호          | 경상총여도                | 2008.12.22. | 개인소장  | 18세기               |
| 보물 제1616호          | 예산김씨가전계회도 일괄         | 2009. 4.22. | 개인소장  | 16세기 ~ 17세기        |
| 보물 제1809호          | 칠태부인경수연도             | 2013.11.13. | 부산박물관 | 18세기 전반            |
| 보물 제2064호          | 백자항아리                | 2020. 4.23. | 부산박물관 | 조선후기               |
| 명승 제24호            | 오륙도                  | 2007.10. 1. | 남구    | 용호동 963번지          |
| 등록문화재 제359호        | 부산 재한유엔기념공원          | 2007.10.24. | 남구    | 1951년              |
| 등록문화재 제715호        | 부산우암동소막마을주택          | 2018. 5. 8. | 남구    | 1924년 추정           |
| 시지정<br>유형문화재 제46호  | 범어사명 유제시루            | 2001. 5.16. | 부산박물관 | 1664년              |
| 시지정<br>유형문화재 제48호  | 유원각선생 매안감고비<br>및 비각  | 2001.10.25. | 부산박물관 | 1906년              |
| 시지정<br>유형문화재 제77호  | 어진준천제명첩              | 2007. 9. 7. | 부산박물관 | 1760년              |
| 시지정<br>유형문화재 제78호  | 천상열차분야지도             | 2007. 9. 7. | 부산박물관 | 18세기               |
| 시지정<br>유형문화재 제79호  | 이의양 필 산수도            | 2007. 9. 7. | 부산박물관 | 1811년              |
| 시지정<br>유형문화재 제84호  | 이덕성가 문적              | 2008. 4. 2. | 부산박물관 | 조선후기               |
| 시지정<br>유형문화재 제98호  | 동래향철 고왕록             | 2008.12.16. | 부산박물관 | 1605년 ~<br>1903년   |
| 시지정<br>유형문화재 제99호  | 동래향교 고왕록             | 2008.12.16. | 부산박물관 | 1605년 ~<br>1903년   |
| 시지정<br>유형문화재 제109호 | 김홍도 필 산수인물도          | 2012. 5.17. | 부산박물관 | 1800년경             |
| 시지정<br>유형문화재 제110호 | 심사정 필 산승보납도          | 2012. 5.17. | 부산박물관 | 18세기               |
| 시지정<br>유형문화재 제111호 | 류성룡 필 진시무차 초고        | 2012. 5.17. | 부산박물관 | 1592년              |
| 시지정<br>유형문화재 제112호 | 백자철화용문호              | 2012. 5.17. | 부산박물관 | 17세기               |
| 시지정<br>유형문화재 제114호 | 곤여전도                 | 2012. 5.17. | 부산박물관 | 18세기               |
| 시지정<br>유형문화재 제125호 | 박기종 유물 일괄            | 2013. 5. 8. | 부산박물관 | 19세기후반 ~<br>20세기전반 |

| 종 별                | 명 칭                  | 지정연월일       | 소 재 지 | 비 고                 |
|--------------------|----------------------|-------------|-------|---------------------|
| 시지정<br>유형문화재 제138호 | 백련사 약사유리광<br>여래본원공덕경 | 2014. 3.19. | 백련사   | 고려초기<br>(11 ~ 12세기) |
| 시지정<br>유형문화재 제157호 | 금동관음보살좌상             | 2015. 7.15. | 부산박물관 | 고려후기                |
| 시지정<br>유형문화재 제158호 | 목조지장보살좌상             | 2015. 7.15. | 부산박물관 | 16세기                |
| 시지정<br>유형문화재 제159호 | 목조여래좌상               | 2015. 7.15. | 부산박물관 | 18세기 후반             |
| 시지정<br>유형문화재 제160호 | 목조여래좌상               | 2015. 7.15. | 부산박물관 | 19세기 후반             |
| 시지정<br>유형문화재 제161호 | 목조아미타래여래좌상           | 2015. 7.15. | 부산박물관 | 18세기 전반             |
| 시지정<br>유형문화재 제170호 | 청동북                  | 2016. 3.16. | 부산박물관 | 고려전기 ~ 중기           |
| 시지정<br>유형문화재 제181호 | 백자청화운룡문호             | 2017. 7.19. | 부산박물관 | 18세기                |
| 시지정<br>유형문화재 제187호 | 민건호 필사본 일괄           | 2018. 1.31. | 부산박물관 | 19 ~ 20세기           |
| 시지정<br>유형문화재 제190호 | 관음보살도 및 목제감 일괄       | 2018. 3.27. | 부산박물관 | 17세기                |
| 시지정<br>유형문화재 제194호 | 나전함                  | 2019. 2.13. | 부산박물관 | 19세기                |
| 시지정<br>유형문화재 제195호 | 임오명 어피인장함            | 2019. 2.13. | 부산박물관 | 1822년               |
| 시지정<br>유형문화재 제196호 | 어피인장함                | 2019. 2.13. | 부산박물관 | 조선후기                |
| 시지정<br>기념물 제17호    | 약조제찰비                | 1972. 6.26. | 부산박물관 | 1683년               |
| 시지정<br>기념물 제18호    | 척화비                  | 1972. 6.26. | 부산박물관 | 1871년               |
| 시지정<br>기념물 제21호    | 동래 남문비               | 1972. 6.26. | 부산박물관 | 1688년               |
| 시지정<br>기념물 제29호    | 신선대                  | 1972. 6.26. | 남구    |                     |
| 시지정<br>기념물 제52호    | 사처석교비                | 2001.10.25. | 부산박물관 | 1781년               |
| 시지정<br>민속문화재 제7호   | 박기종 관복 일괄            | 2012. 5.17. | 부산박물관 | 19세기말               |
| 시지정<br>민속문화재 제8호   | 박기종 대례복 일괄           | 2012. 5.17. | 부산박물관 | 20세기초               |

| 종 별               | 명 칭         | 지정연월일       | 소 재 지 | 비 고    |
|-------------------|-------------|-------------|-------|--------|
| 시지정<br>민속문화재 제9호  | 박기중 통상복 일괄  | 2012. 5.17. | 부산박물관 | 20세기초  |
| 시지정<br>문화재자료 제8호  | 동래부사 유심 선정비 | 2001.10.25. | 부산박물관 | 1651년  |
| 시지정<br>문화재자료 제40호 | 동래부산도병      | 2007. 9. 7. | 부산박물관 | 1905년경 |
| 시지정<br>문화재자료 제61호 | 백련사 석조여래좌상  | 2012. 5.17. | 백련사   | 1906년경 |
| 시지정<br>문화재자료 제76호 | 백련사 고려사     | 2014. 3.19. | 백련사   | 조선시대   |

### 1) 전통문화 보급 및 계승 발전

전통문화 보급과 계승 발전을 위하여 시 지정 무형문화재 전수학교로 지정된 학교(경성대학교 동래야류, 예술대학교 좌수영어방놀이, 용당초등학교 좌수영어방놀이)에 20,900천원의 보조금을 지원하고 대연1동을 비롯한 8개동에 동제보조금 2,400천원을 지원하였다.

### 2) 최영장군 향사 봉행

고려 말기의 명장으로 감만동 앞 바다에서 왜적을 섬멸한 최영 장군의 전적을 기리기 위하여 감만동 동민들이 뜻을 모아 1968년에 팔각정의 무민사를 건립하여 향사를 봉행하고 있다. 본 향사는 주민들이 자발적으로 구성한 향사추진위원회(위원장 장성줄)가 주축이 되어 매년 4월 20일 인근 동민과 학생 등 200여명이 함께 모여 제를 올리고 최영장군의 우국충정과 청백정신을 기리며 높은 뜻을 추모하고 있다.

## 마. 출판사·인쇄사 관리

출판사 및 인쇄사 지도·관리 및 정기간행물 관리 등을 통해 출판·인쇄 문화산업의 육성과 건전한 유통질서 확립에 노력하고 있다.

### 출판·인쇄·정기간행물 현황

| 계   | 구분 | 출판사 | 인쇄사 | 정기간행물 |     |                |
|-----|----|-----|-----|-------|-----|----------------|
|     |    |     |     | 소 계   | 잡 지 | 정보간행물<br>기타간행물 |
| 241 |    | 153 | 28  | 30    | 12  | 11<br>7        |



## 바. 유통업 관리

불법 사행성게임장 근절을 위해 유관기관 합동 지도·단속반을 편성하고 수시 단속을 실시하여 불법게임물 압수 및 단속업주에 대한 현지지도와 행정처분을 병행하였다. 「음악산업진흥에 관한 법률」에 의거 신규영업을 하고자 하는 업소에 대해서 등록 시 준수사항 및 관련법 요약문을 배부하여 건전한 영업을 이루어지도록 하고 있으며, 노래연습장 업주에 대해 연 1회(4시간 이상) 교육을 실시하고 있다.

### 업 소 현 황

| 구분 | 비디오물 감상실업 | 노래연습장 | 게임제공업 | PC방 |
|----|-----------|-------|-------|-----|
| 계  | 3         | 93    | 35    | 82  |

### 2020. 행정지도·단속(행정처분) 현황

| 구 분   | 계  | 영 업 정 지 |    |    |     |     |    |     |     |     | 등록<br>취소 | 과징금 |
|-------|----|---------|----|----|-----|-----|----|-----|-----|-----|----------|-----|
|       |    | 소 계     | 경고 | 5일 | 10일 | 15일 | 1월 | 40일 | 45일 | 4개월 |          |     |
| 총 계   | 20 | -       | 2  | 1  | 4   | 3   | 2  | -   | 1   | 1   | -        | 6   |
| 게임제공업 | 7  | -       | -  | -  | 1   | 3   | 1  | -   | 1   | 1   | -        | -   |
| 노래연습장 | 8  | -       | -  | 1  | 3   | -   | -  | -   | -   | -   | -        | 4   |
| P C 방 | 5  | -       | 2  | -  | -   | -   | 1  | -   | -   | -   | -        | 2   |

## 2. 관광진흥

### 가. 관광현황

우리 구는 부산의 상징인 오륙도와 이기대, 신선대 등 천혜의 자연경관뿐만 아니라 해안절벽 위의 오륙도 스카이워크, 세계 유일의 UN기념공원, APEC 정상회의 개최를 기념하여 조성된 평화공원, UN조각공원, 부산·경남일원의 문화유적 보고인 부산박물관, 유엔평화기념관, 국립일제강제동원역사관 등의 다양한 관광시설을 고루 갖추고 있다.

## 관광지 현황

| 지 역       | 관 광 지  | 비 고 |
|-----------|--|-----|
| 용호동       | 오륙도, 오륙도 스카이워크, 오륙도선착장(유도선), 이기대공원, 이기대해안산책로(해파랑길, 남파랑길, 갈맷길), 해맞이공원(자연마당), 용호만터미널(관광유람선), 백련사 등                     |     |
| 대연동       | 부산박물관, 문화회관, UN기념공원, UN조각공원, 평화공원, 유엔평화기념관, 국립일제강제동원역사관, 황령산(전망대), 향파문학거리, 워커하우스, 대학로(문화골목), 경성대 조류박물관, 부경대(어류)박물관 등 |     |
| 문현동       | BIFC(전망대, 한국은행 화폐전시관, 한국거래소 홍보관 등), 증권박물관, 드림씨어터   |     |
| 용당·감만·우암동 | 신선대(무제등소공원), 동명불원, 무민사, 우암동소막마을, 우암동도시숲, 동향성당 등  |     |

※ Sea-side 관광지 지정(2006. 5.)

## 나. 관광시책 개발 및 관광지 홍보

지역에 맞는 관광시책을 개발하고 타지역에 적극 홍보하기 위하여 남구 주요 관광지에 대한 팸투어 및 모바일플랫폼을 활용한 스탬프투어를 진행하고, 남구홈페이지 및 SNS 채널 운영, 남구만의 특색있는 관광기념품 제작 및 판매, 주요관광지 홍보영상물 제작 및 홍보 등을 실시하고 있다.

## 다. 특색있는 관광인프라 조성

타 관광지와 차별화하고 지역의 특성을 극대화한 관광인프라를 조성하여 지역관광 및 경제 활성화에 기여하고자 오륙도 해파랑길 관광안내소 운영, 5G VR 관광홍보관 운영, 해파랑길 및 남파랑길 조성 등 다양한 사업을 시행하고 있다.

## 라. 감동적인 관광서비스 제공

국·내외 관광객들의 편안하고 안전한 관광을 위하여 남구문화관광해설사 상시운영, 정기적인 관광수용태세 점검, 관광편의시설 확충과 시설개선, 관광홍보물 제작(관광가이드북, 관광안내 지도, 걷기좋은 길 지도) 등의 사업을 시행하고 있다.

## 마. 관광사업체 등록 및 관리

편리하고 안전한 관광과 건전한 지역 관광업체 정착을 위하여 관광사업체의 등록 및 관리 업무를 실시하고 있다.

## 관광사업체 현황

| 계   | 구분 | 여행사 |    |    |    | 관광<br>호텔업 | 관광<br>유람<br>선업 | 외국인<br>관광도시<br>민박업 | 국제<br>회의<br>기획 | 관광<br>지원<br>서비스업 | 유원시설업 |    |    |
|-----|----|-----|----|----|----|-----------|----------------|--------------------|----------------|------------------|-------|----|----|
|     |    | 소계  | 일반 | 국내 | 국외 |           |                |                    |                |                  | 계     | 일반 | 기타 |
| 108 |    | 85  | 13 | 24 | 48 | 2         | 1              | 8                  | 3              | 2                | 7     | 6  | 1  |

## 관광호텔업 현황

| 상호                | 소재지                  | 등록일자       | 시설현황   | 객실수 | 등급  |
|-------------------|----------------------|------------|--|-----|-----|
| 이데아(IDEA)<br>관광호텔 | 유엔평화로 35 (대연동)       | 2016.07.05 | 지상10층, 대지(698.3㎡),<br>연면적(3,304.38㎡)<br>부대시설(휴게음식점업) | 52  | 1성급 |
| 지앤지(G&G)<br>관광호텔  | 유엔평화로4번길 34<br>(대연동) | 2016.11.01 | 지상10층, 대지(477㎡),<br>연면적(2,381.15㎡)<br>부대시설(식품접객업)    | 41  | 2성급 |

## 관광유람선업 현황

| 상호    | 소재지                             | 등록일자        | 시설현황                                  |
|-------|---------------------------------|-------------|---------------------------------------|
| (주)삼주 | 분포로 101, 2층<br>(용호동, 용호만유람선터미널) | 2014.11.10. | 유선 2대(마이다스 702호, 722호)<br>부대시설(식품접객업) |

## 외국인관광도시민박업 현황

| 상호                          | 소재지  | 등록일자       | 객실수 |
|-----------------------------|--|------------|-----|
| 오륙도 게스트하우스                  | 오륙도로 85, 113동 103호<br>(용호동, 오륙도 SK-View 아파트) | 2014-05-23 | 3   |
| 어린왕자<br>(The Little Prince) | 수영로 345, 101동 3503호<br>(대연동, 대연힐스테이트푸르지오)    | 2015-04-17 | 2   |
| 네잎 클로버                      | 분포로 111, 117동 1401호<br>(용호동, LG메트로시티)        | 2015-06-10 | 2   |
| 빈센트 게스트하우스                  | 석포로126번길 7, 2층 (대연동)                         | 2016-03-24 | 3   |
| Kim's house busan 2nd       | 유엔평화로13번길 11, 3층 (대연동)                       | 2016-06-16 | 3   |
| DYD COZY HOUSE              | 진남로96번길 51 (대연동)                             | 2019-06-21 | 1   |
| sea lizard                  | 동명로170번길 29-1 (용호동)                          | 2019-07-10 | 1   |
| 이기대 외국인 숙소                  | 용호로 149-1, 103호<br>(용호동, 지영주택)               | 2019-11-04 | 1   |

## 국제회의 기획업 현황

| 상호          | 소재지                             | 등록일자       | 비고 |
|-------------|---------------------------------|------------|----|
| (주)인들디자인    | 수영로 274-16 (대연동)                | 2007.04.10 |    |
| 지엠티글로벌      | 수영로 315, 유진빌딩 502호<br>(대연동)     | 2007.05.18 |    |
| (주)이에스에스티앤엘 | 전포대로 133, 위워크 15층 111호<br>(문현동) | 2020.11.24 |    |

## 관광지원서비스업 현황

| 상호     | 소재지                               | 등록일자       | 프로그램             |
|--------|-----------------------------------|------------|------------------|
| 해바바    | 수영로298번길 39-15,<br>한반도빌딩 6층 (대연동) | 2020.07.07 | 생활한복체험           |
| 대영태권도장 | 황령대로492번길 8,<br>대영빌딩 10층 (대연동)    | 2020.09.17 | 태권도체험<br>(외국인대상) |

## 유원시설업 현황

| 상호                    | 소재지                                     | 등록일자       | 시설면적(㎡) |
|-----------------------|---|------------|---------|
| 모넬로 키즈카페<br>부산대연점     | 황령대로492번길 8, 대영빌딩 9층<br>(대연동)           | 2017.12.19 | 457.52  |
| 킨더홀릭                  | 유엔평화로 36, 2층 (대연동)                      | 2018.04.20 | 264.71  |
| 바운스 트램폴린파크<br>더블유스퀘어점 | 분포로 145, 더블유스퀘어1동<br>B102호 (용호동, 더블유)   | 2018.02.26 | 1445.4  |
| 뽀로로파크<br>부산W스퀘어점      | 분포로 145, 스퀘어1동 B103호<br>(용호동, 더블유)      | 2019.01.23 | 1662.4  |
| 엄마까투리                 | 분포로 145, B105호<br>(용호동, 더블유)            | 2019.09.23 | 283.23  |
| 신나는 디스코 팡팡            | 용소로7번길 6-1 (대연동)                        | 2015.04.15 | 202.02  |
| 방방키즈랜드                | 석포로 7, 상가동 B2-3호<br>(감만동, 우암 자유 4차 아파트) | 2019.01.23 | 405.48  |

### 3. 체육진흥

#### 가. 건전한 여가활동 지원

코로나19 바이러스 확산에 따라 체육활동을 통한 기초체력 증진에 대한 관심이 높아지고 건강한 삶을 영위하는 것에 대한 중요성이 부각됨에 따라 복지사회 구현의 일환으로 건전 여가 생활을 위한 각종 시책을 개발, 지원하고 있으며 더 나아가 밝고 건강한 지역사회 건설에 이바지하고 있다.

또한 구민의 여가선용 기회를 확대하기 위하여 생활공간 주변의 등산로, 약수터, 학교 운동장을 구민의 휴식공간과 운동공간으로 개발·활용하여 보는 체육에서 참여하는 체육으로 전환시키고 있으며 그간 조성해 온 구민 건전여가 생활시설물 설치 내역은 다음과 같다.

구민 건전여가 생활시설물 설치내역

| 동 명  | 소 재 지                        | 조성년도  | 설 치 시 설          |
|------|------------------------------|-------|------------------|
| 대연1동 | 산158-2번지<br>(우룡산 우룡정)        | 1998년 | • 체력단련시설 26종 40점 |
|      | 산179-38번지<br>(우룡산공원 아래 산림쉼터) | 2016년 | • 체력단련시설 9종 8점   |
| 대연3동 | 산101번지<br>(경성대 뒷산)           | 1996년 | • 체력단련시설 13종 14점 |
|      | 산50번지<br>(조림지)               | 1996년 | • 체력단련시설 10종 11점 |
|      | 산54-48번지<br>(조림지2)           | 1996년 | • 체력단련시설 4종 4점   |
|      | 산36번지<br>(황령산 임도변1)          | 1996년 | • 체력단련시설 10종 10점 |
|      | 산54-48번지<br>(황령산 임도변2)       | 1996년 | • 체력단련시설 4종 4점   |
|      | 산54-35번지<br>(중앙약수터)          | 1996년 | • 체력단련시설 19종 31점 |
|      | 242-30번지<br>(대동골 체육시설)       | 2010년 | • 체력단련시설 11종 6점  |
|      | 산53-35번지<br>(대남초등학교 뒤)       | 2011년 | • 체력단련시설 5종 5점   |
|      | 산54-56번지<br>(대연샘약수터)         | 1997년 | • 체력단련시설 21종 35점 |
|      | 산53-19동 명번지<br>(안창약수터)       | 1989년 | • 체력단련시설 20종 28점 |
|      | 산54-37번지<br>(황령산 청수골)        | 1974년 | • 체력단련시설 21종 29점 |

| 동 명  | 소 재 지                      | 조성년도              | 설 치 시 설          |
|------|----------------------------|-------------------|------------------|
| 대연4동 | 1672-4번지<br>(UN조각공원)       | 1996년             | • 체력단련시설 8종 10점  |
|      | 713번지<br>(수목전시원 정문앞)       | 2015년             | • 체력단련시설 8종 8점   |
|      | 713번지<br>(수목전시원 뒤)         | 2015년             | • 체력단련시설 3종 3점   |
|      | 848-6번지<br>(문화회관 맞은편)      | 2015년             | • 체력단련시설 9종 10점  |
|      | 1115-56번지<br>(일제강제동원역사관 앞) | 2015년             | • 체력단련시설 3종 5점   |
|      | 943-1번지<br>(늘봄어린이 공원 내)    | 2018년             | • 체력단련시설 10종 6점  |
| 대연5동 | 산127-5번지<br>(예술대 입구)       | 1989년             | • 체력단련시설 15종 15점 |
|      | 산100-1번지<br>(도서관 뒤편)       | 2005년             | • 체력단련시설 5종 6점   |
|      | 282-2<br>(대연그린맨션 앞)        | 2018년             | • 체력단련시설 7종 5점   |
| 대연6동 | 산151-18번지<br>(통일동산)        | 2005년             | • 체력단련시설 16종 19점 |
|      | 산127-4번지<br>(대연정보고 뒷산)     | 2005년             | • 체력단련시설 24종 27점 |
|      | 1781-49번지<br>(한누리어린이집 앞)   | 1995년             | • 체력단련시설 8종 11점  |
| 용호1동 | 산59번지<br>(기독교 송신소 앞)       | 1994년             | • 체력단련시설 18종 19점 |
| 용호2동 | 산157-2번지<br>(견성암 뒤)        | 1986년<br>(보강 '96) | • 체력단련시설 21종 23점 |
| 용호3동 | 산112-1번지<br>(장자산 정상)       | 1993년             | • 체력단련시설 21종 26점 |
|      | 산125-2번지<br>(장자산 약수터)      | 1996년             | • 체력단련시설 11종 12점 |
|      | 산24번지<br>(용호3동 장자정)        | 2002년             | • 체력단련시설 26종 28점 |
|      | 512-36번지<br>(용호중인근상부체육시설)  | 2014년             | • 체력단련시설 6종 6점   |

| 동 명   | 소 재 지                      | 조성년도  | 설 치 시 설          |
|-------|----------------------------|-------|------------------|
| 용호4동  | 산85-4번지<br>(유선정)           | 2002년 | • 체력단련시설 28종 33점 |
| 용 당 동 | 317-4번지<br>(옥정빌라 옆)        | 2008년 | • 체력단련시설 18종 19점 |
|       | 24-2번지<br>(무제등소공원내)        | 2019년 | • 체력단련시설 5종 3점   |
|       | 산51번지<br>(문수사 약수터)         | 1997년 | • 체력단련시설 26종 47면 |
|       | 산170번지<br>(신선대유원지)         | 2001년 | • 체력단련시설 13종 15점 |
| 감만1동  | 189-75번지<br>(감만 양지골복합센터 앞) | 2001년 | • 체력단련시설 16종 18점 |
|       | 78번지<br>(감만종합사회복지관 옆)      | 2016년 | • 체력단련시설 8종 5점   |
| 감만2동  | 산15번지<br>(보은정사 옆)          | 1996년 | • 체력단련시설 17종 17점 |
|       | 3-218번지<br>(참살이마을행복센터앞)    | 2009년 | • 체력단련시설 8종 8점   |
| 우 암 동 | 174-164번지<br>(양달행복마을쌈지공원)  | 2013년 | • 체력단련시설 10종 5점  |
|       | 127-29번지<br>(선관위 뒤)        | 1993년 | • 체력단련시설 17종 19점 |
|       | 127-142번지<br>(우암동 도시숲 내)   | 2015년 | • 체력단련시설 4종 4점   |
| 문현1동  | 산9번지<br>(바람고개)             | 1996년 | • 체력단련시설 15종 21점 |
|       | 산7번지<br>(성암사 뒤)            | 1992년 | • 체력단련시설 23종 27점 |
|       | 산19-2번지<br>(벚꽃약수터)         | 1982년 | • 체력단련시설 15종 15점 |
|       | 산10번지<br>(황령정(산악회본부))      | 1997년 | • 체력단련시설 18종 34점 |
|       | 산18-4번지<br>(문현배수지 상부)      | 2019년 | • 부대편익시설 1종 1점   |

| 동 명  | 소 재 지                   | 조성년도  | 설 치 시 설          |
|------|-------------------------|-------|------------------|
| 문현2동 | 산23-3번지<br>(돌산공원)       | 2010년 | • 체력단련시설 18종 15점 |
|      | 1226-1번지(남동천로변)         | 2015년 | • 체력단련시설 11종 6점  |
|      | 789-34번지(동민의 집)         | 2015년 | • 체력단련시설 4종 3점   |
|      | 805-2번지<br>(동천맨션 옆)     | 2016년 | • 체력단련시설 3종 2점   |
| 문현3동 | 산89-1번지<br>(통일동산)       | 1989년 | • 체력단련시설 22종 30점 |
|      | 242-2번지<br>(도시고속도로 교각밑) | 2015년 | • 체력단련시설 8종 6점   |
| 문현4동 | 산138번지<br>(대양전자통신고 옆)   | 1990년 | • 체력단련시설 31종 60점 |
|      | 308-7번지<br>(삼각화단 내)     | 2016년 | • 체력단련시설 5종 5점   |

## 나. 생활체육 및 전문체육 진흥

현대 사회에서 체육활동은 개인적 측면에서는 건강증진과 자아실현 등을 통한 삶의 질을 제고하고 사회적 측면에서는 모든 계층에게 신체활동의 기회를 부여하여 사회적 불평등을 해소하고 공동체 의식을 함양하는 등 사회 전반적으로 큰 역할을 수행하고 있다.

2016년 3월 舊남구체육회와 생활체육회를 통합하여 남구체육회가 출범한 이후 생활체육과 전문체육의 융화를 도모하고, 실업볼링팀 운영, 체육동호인 조직의 육성 지원, 구청장배(기) 생활체육대회 개최, 생활체육교실 운영, 오륙도사랑 걷기축제 개최 등 체육 진흥을 위해 최선을 다하고 있다.

### 1) 사설 체육시설업 관리

생활환경의 변화로 건강에 대한 관심과 신체활동에 대한 욕구가 증대되고 있으나, 공공체육시설의 확충에는 한계가 있으므로 주민에 대한 사설 체육시설 설치를 장려하고 체육시설업에 대한 행정적 지원을 바탕으로 주민들의 건강한 삶을 위한 1인 1운동을 전개해 나가고 있다.



## 체육시설업 현황

(단위 : 개 소)

| 계   | 체력단련장 | 체육도장 | 가상체험<br>체육시설 | 골프연습장 | 당구장 | 빙상장 | 수영장 |
|-----|-------|------|--------------|-------|-----|-----|-----|
| 239 | 67    | 74   | 3            | 28    | 62  | 1   | 4   |

## 2) 생활체육 동영상 콘텐츠 제공

전 세계적인 코로나19 확산으로 인해 실내·외에서 마음껏 운동하지 못하는 주민들의 기초체력 증진을 위해 비대면 강의식으로 가정에서 쉽게 따라 할 수 있는 생활체육 지도 동영상 콘텐츠를 직접 제작하여 매월 남구체육회 홈페이지를 통해 제공하고 있다.

코로나19로 인해 심신이 지쳐있는 주민들에게 체육활동 참여 기회를 확대하여 건전한 여가선용과 건강 증진에 기여 하였으며 다양한 프로그램을 제공함으로써 더 많은 구민들이 참여하고 즐길 수 있도록 노력하고 있다.

## 3) 실업볼링팀 운영

우리 구는 직장체육 및 엘리트체육 육성과 체육인 일자리 창출을 위하여 1989.3.15.실업팀을 창단하였으며 감독 1명, 선수 7명으로 남구볼링실업팀을 운영하고 있다. 2020년에는 코로나 19 확산으로 인해 유일하게 개최 한 「제35회 대통령기 전국볼링대회」에서 개인전1위, 5인조 전 2위를 차지하는 등 우수한 성적을 거두었다.

## 2020. 볼링실업팀 입상 성적

| 대 회 명            | 참가기간(장소)                  | 성 적   |
|------------------|---------------------------|---|
| 제35회 대통령기 전국볼링대회 | 11. 10. ~ 11. 16.<br>(전주) | <ul style="list-style-type: none"> <li>• 개인전 1위(임소현)</li> <li>• 5인조전 2위<br/>(임소현, 이미령, 김소연, 김희빈, 이정민, 이은혜)</li> </ul> |

## 제 4 절 민원행정

### 1. 민원행정

구민에게 정성으로 다가가는 민원행정을 실천하기 위해 구민 누구나 자유롭게 찾을 수 있는 친근한 관공서 이미지를 창출하기 위해 공무원 전화친절도 조사, 친절교육 실시, 친절·불친절 신고센터 운영, 부서별 민원행정 서비스 평가 등을 통해 공무원 친절운동을 지속적으로 추진하였다. 또한 신속한 민원처리를 위한 민원단축 마일리지제 추진, 행정착오나 민원지연 처리에 대한 보상제도 시행 및 민원서비스에 대하여 주민들로부터 직접 평가를 받는 고객만족도 조사를 실시하는 등 주민이 만족할 수 있는 민원 편의시책을 발굴·시행하여 주민감동행정 실현에 최선을 다하였다.

또한 지식정보화 시대를 지향하는 행정환경에 능동적으로 대응하고 전자정부 구현에 부응하기 위해 전자민원서비스 및 행정정보 공동이용 등 민원서비스 혁신을 통한 디지털 민원행정을 구축하여 행정능률을 높이는데 주력하였다.

#### 가. 증명민원 통합발급 도입

2007. 9월부터 One-Stop 민원발급을 위한 『증명민원 통합운영』을 도입·시행하였다.

하나의 창구에서 증명서를 동시에 발급함으로써 민원인이 여러 창구(6개부서)를 방문하여 신청서를 반복 작성하는 불편이 해소되었다. 또한 증명민원 발급절차를 간소화하여 구민편의 증진과 민원행정의 효율성을 높였으며 구청 2대, 전동(洞) 26대의 증명민원 통합발급기를 설치하여 민원편의 제공에 앞장서고 있다.

증명민원 통합발급기 설치현황

| 구분       | 구청   | 대연 1동 | 대연 3동 | 대연 4동 | 대연 5동 | 대연 6동 | 용당 동 | 용호 1동 | 용호 2동 | 용호 3동 | 용호 4동 | 감만 1동 | 감만 2동 | 우암 동 | 문현 1동 | 문현 2동 | 문현 3동 | 문현 4동 |
|----------|------|-------|-------|-------|-------|-------|------|-------|-------|-------|-------|-------|-------|------|-------|-------|-------|-------|
| 설치<br>년도 | 2014 | 2013  | 2007  | 2016  | 2017  | 2018  | 2018 | 2008  | 2010  | 2016  | 2015  | 2012  | 2019  | 2016 | 2014  | 2018  | 2014  | 2017  |
| 설치<br>대수 | 2    | 2     | 4     | 1     | 1     | 1     | 1    | 5     | 2     | 1     | 1     | 1     | 1     | 1    | 1     | 1     | 1     | 1     |

## 2020년 증명민원통합발급을 통한 민원발급 실적

## \* 구 민원실 운영기준

| 민원사무명           | 처리건수   | 민원사무명        | 처리건수  |
|-----------------|--------|--------------|-------|
| 계               | 43,499 | 자동차등록원부 등·초본 | 483   |
| 주민등록표등·초본       | 10,324 | 건축물대장 등·초본   | 7,913 |
| 가족관계등록사항별증명서    | 9,691  | 제적 등·초본      | 2,545 |
| 인감증명(본인서명사실확인서) | 7,536  | 출입국사실증명서     | 449   |
| 토지(임야)대장등본      | 3,367  | 그 외          | 1191  |

## 나. 민원서비스 혁신(정부24)시스템 확대 시행

「정부24」는 PC, 태블릿, 모바일 등 다양한 매체로 언제 어디서나 쉽고 편리하게 민원행정 서비스를 이용할 수 있는 전자정부 민원포털시스템으로 기관별 행정정보를 이용할 수 있도록 정보화함으로써 국민과 더욱 가까워진 유비쿼터스 전자정부를 구현한 것이다. 2002. 2월 1단계로 54종의 민원 신청, 1,000여종의 민원안내, 주민등록공동이용 등의 서비스를 개시한 이래 인터넷발급 739종과 인터넷열람 5,000종 및 행정기관 방문 없이 한 번의 신청으로 이사 및 사망 등 신고를 할 수 있는 생활일괄서비스 신청도 시행하고 있다.

주민들이 인터넷으로 접근할 수 있는 전자정부단일창구의 주소는 [www.gov.kr](http://www.gov.kr)이고, 공무원 은 [intra.gov.kr](http://intra.gov.kr)에서 신청된 민원을 접수·처리하며 [www.share.go.kr](http://www.share.go.kr)에서 행정정보를 공동 이용할 수 있다. 이에 따라 주민들은 굳이 행정기관을 찾을 필요 없이 사무실이나 가정에서 직접 민원신청이 가능해졌으며 신청된 민원에 대해서는 우편이나 전자적 열람 등의 방법으로 수령·확인할 수 있게 되었다.

## 2020. 정부24를 통한 민원처리 실적

| 민원사무명         | 처리건수    | 민원사무명        | 처리건수    |
|---------------|---------|--------------|---------|
| 주민등록표등·초본     | 262,577 | 지방세관련 증명서    | 28,852  |
| 전입신고          | 10,032  | 복지대상자 증명서 발급 | 1,317   |
| 자동차등록원부 등·초본  | 688     | 토지이용계획확인원    | 4,452   |
| 주민등록증분실신고(철회) | 518     | 건축물대장 등·초본   | 258,420 |
| 토지(임야)대장등본    | 114,484 | 그 외          | 9,807   |
| 계             |         | 691,147      |         |

### 다. 민원담당공무원에 대한 고객(민원)만족도 측정

민원담당공무원이 민원처리 과정에서 제공한 민원행정에 대한 서비스 수준을 고객인 민원인이 직접 측정하여 보다 나은 서비스를 제공할 수 있도록 유도함으로써 고객 지향적 행정서비스를 정착시키고자 인허가, 등록, 면허, 신고, 지정 등의 유기한 민원을 담당하는 공무원을 대상으로 민원처리에 따른 친절성, 신속성, 전문성, 공정성, 방문·환경편리성 등 5개 분야에 대하여 조사를 시행하였다.

#### 2020년도 평가결과

(단위 : 점)

| 종합 평가 | 친절성   | 신속성   | 전문성   | 공정성   | 방문·환경<br>편리성 |
|-------|-------|-------|-------|-------|--------------|
| 93.14 | 93.44 | 93.31 | 92.21 | 92.99 | 93.76        |

### 라. 친절행정 추진

주민감동 고품격의 행정서비스를 제공하기 위한 가장 기본적인 대민 자세는 친절행정이라는 목표 아래 친절·청렴행정 실천결의 다짐대회를 비롯하여 친절·불친절 공무원 신고센터 운영, 민원담당공무원 힐링 워크숍, 전화친절도 조사, 신속한 민원처리를 위한 민원단축 마일리지제 추진, 부서별 민원행정서비스 평가 등 주민에 대한 친절마인드 향상을 위한 다양한 시책을 추진하고 있다.

#### 주요 친절행정 추진 시책

| 시 책 명              | 실 적                      |
|--------------------|--------------------------|
| 친절·불친절 공무원 신고센터 운영 | 연중, 친절신고 295건, 불친절신고 31건 |
| 직원 친절교육            | 사상체질을 통한 친절교육, 1회 44명    |
| 민원담당공무원 힐링 워크숍     | 1회(15명)                  |
| 민원단축 마일리지제 추진      | 유기한민원 평균 단축률 1건당 3.62일   |
| 공무원 전화친절도 모니터링     | 만족도 87.96점               |
| 민원인 만족도 설문조사       | 만족도 93.14점               |

## 마. 주민위주 편의행정 추진

법률 자문이 필요한 구민들에게 2005. 4월부터 무료 생활법률 상담실을 운영하고 있다. 무료 생활법률 상담은 매월 2,4주 월요일 오전에 외부전문가로 구성된 상담관 3명이 자원봉사 형식으로 진행하여 주민의 법률적 어려움을 해소하고 있다. 2020년 상담내용은 가사, 채권·채무, 분쟁 등 대부분 일상생활과 밀접한 내용으로 총 33건의 법률적 자문을 실시하였다.

한편 규정 목표인 「평화가 미래다 사람이 희망이다」에 걸맞은 민원행정 추진을 위하여 관계공부의 착오기재 및 누락, 행사일정 착오 통지, 각종 고지서 착오 발급, 기타 민원사무 착오로 인하여 불편을 끼친 민원인에게 보상하는 「행정사무착오보상제」와 유기한 민원에 대하여 처리기한을 1일 이상 지연 처리한 민원이나 인터넷 문의사항에 대한 답변을 기한 내 하지 못한 경우에 보상하는 「민원처리지연보상제」를 실시하여 규정의 신뢰성 제고와 책임행정 구현에 앞장서고 있다.

## 바. 민원 편의시책 추진

공정하고 개방된 구정에 주민이 직접 참여할 수 있는 기회를 확대해 나가기 위해 「전자민원 창구-민원상담」 배너를 설치하여 주민제안, 주민 불편사항 등을 접수하여 구정에 반영시키고, 주민과 행정기관과의 상호신뢰를 증진시키기 위해 행정정보공개제도 운영, 민원처리진행 상황 중간통지 등의 시책을 시행하였다.

또한 구청을 찾는 민원인 편의와 대기 민원 무료함을 해소하기 위해 종합민원실에 정수기, 인터넷카페 PC, VR 미디어 기기(VR웰니스, VR관광체험), 자동혈압측정기, 신장체중계, 공중전화, 휠체어, 민원전용 문서세단기 및 스마트폰 살균 충전기, 벽걸이TV 설치와 종합일간지·월간 잡지 등을 비치하였다. 남구청 등 11개소에 무인민원발급기를 설치하여 시간제한 없이 민원서류를 발급받도록 서비스를 제공함으로써 주민만족 봉사행정 실천에 최선의 노력을 다하였다.

## 사. 민원1회 방문처리제 지속 추진

‘민원1회 방문처리제’란 행정관청 내부에서 처리할 수 있는 일을 가지고 민원인이 두 번 방문하지 않도록 하는 민원처리 제도로 우리 구에서는 유기한 민원의 접수·처리를 전산화하고 민원창구 즉결처리제 시행 및 민원 1회 방문 상담창구의 운영, 민원처리진행상황 중간 통보제 시행, 주된 민원과 종 된 민원의 동시 처리, 민원 사전 예비심사제 등을 시행하여 경제적, 사회적 비용 절감은 물론 민원인과 공무원간의 부조리 고리를 차단시키고 관 위주의 소극적 처리에서 주민 위주의 적극적 자세로 전환하여 친절봉사 확립 및 공무원 의식개혁에 획기적으로 기여하고 있다.

## 아. 민원후견인제 실시

다수부서 관련 민원, 이해관련 인·허가 복합민원 및 10일 이상 유기한 민원 등 172종에 대하여 구청 6급 공무원 중 18개부서 36명으로 구성된 전문후견인을 지정하여 민원처리 진행 상황은 수시, 처리결과는 즉시 통보하는 등 민원인이 처리과정에서 가지는 궁금한 사항을 해결해주고 불가민원에 대해 사유와 배경, 대안 제시까지 상세하게 설명하여 행정기관의 신속한 민원처리체계를 정착시키고 공무원의 친절봉사 자세를 생활화하여 지역주민과 행정기관의 융화에 중점을 두어 추진하고 있다.

## 자. 어디서나 민원 발급

민원인의 편의 확대와 행정업무의 효율성을 높이기 위해 기존의 FAX민원제도를 대폭 개선·보완한 「어디서나 민원처리제」가 2005.7.22.부터 시행되고 있다. 민원인이 가까운 행정기관을 방문, 전화, 온라인으로 신청한 민원을 민원인 본인이 지정한 행정기관에서 받아 볼 수 있으며 취급민원은 토지이용계획확인원을 포함한 137종이며 온라인으로 신청 시 전자정부 홈페이지(www.gov.kr)에 접속해 「민원서비스」⇒「어디서나 민원」메뉴를 클릭하면 된다.

전화신청이 가능한 민원은 취급민원 137종 중 신청인의 신분확인이 필요 없는 건축물대장, 토지(임야)대장, 지적(임야)도, 경제점좌표등록부, 토지이용계획확인원, 개별공시지가확인원, 공동주택가격확인, 개별주택가격확인 등 13종이 해당되며 민원처리시간은 3시간 이내로 신속·다양한 민원서비스를 통하여 국민 모두에게 실질적인 편익을 주는 제도로 자리잡고 있다.

## 차. 민원접수 처리현황

### 1) 민원서류 접수·처리 실적

(단위 : 건)

| 구 분  | 접 수     | 처 리     | 처리중 | 취 하   | 불 가·반 려 처 리 |      |      |     |
|------|---------|---------|-----|-------|-------------|------|------|-----|
|      |         |         |     |       | 계           | 법적불가 | 기타불가 | 반 려 |
| 2019 | 436,681 | 433,081 | 419 | 2,767 | 414         | 59   | 20   | 335 |
| 2020 | 570,794 | 566,780 | 485 | 3,055 | 474         | 52   | 12   | 410 |
| 증 감  | 134,113 | 133,699 | 66  | 288   | 60          | △7   | △8   | 75  |

## 2) 유기한 민원처리 실적

유기한 민원의 접수 2019년도 대비 5.3% 증가하였으며 연도별 처리실적은 다음과 같다

(단위 : 건)

| 구 분 | 2016   | 2017   | 2018   | 2019   | 2020   |
|-----|--------|--------|--------|--------|--------|
| 건 수 | 31,536 | 31,277 | 43,239 | 46,957 | 49,430 |

## 2. 기록물 관리

기록물은 업무와 관련하여 만들어지는 모든 형태의 기록정보자료(문서, 시청각기록물, 대장, 카드, 도면, 간행물 등)와 행정박물을 말하며, 기록물을 수집·활용하는 일련의 과정을 통해서 기록관리가 이루어진다. 또한 기록물은 기관의 업무활동을 설명하는 자료이자 증거가 되며, 나아가서는 그 지역의 역사를 전달하는 중요한 정보가 되므로 관리의 중요성이 대두되고 있다.

우리 구에서는 사회의 산업화, 정보화로 문서 생산·수발량이 매년 증가함에 따라 기록물의 효율적인 관리를 위해 2004년도부터 전자문서 생산시스템을 사용하여 대부분의 공문을 전자로 생산·관리하고 있으며, 전자적 형태로 생산되지 아니한 기록물도 전자적으로 관리되도록 노력하고 있다.

### 2020년도 문서수발 현황

(단위 : 건)

| 문 서 접 수 | 우편물 발송  | 비 고 |
|---------|---------|-----|
| 381,729 | 127,845 |     |

한편, 기록물의 안전하고 체계적 관리를 위해 기록관을 마련하여 종이기록물을 보존하고 있다.

### 종이기록물 보유 현황

(단위 : 권)

| 보존기간별  | 영 구   | 준영구   | 30 년  | 10 년  | 5 년   | 3 년 | 1 년 |
|--------|-------|-------|-------|-------|-------|-----|-----|
| 계      |       |       |       |       |       |     |     |
| 17,298 | 1,503 | 8,944 | 1,172 | 1,239 | 3,461 | 819 | 160 |

또한 1996년 ‘공공기관의 정보공개에 관한 법률’이 제정됨에 따라 우리 구에서 보유·관리하는 정보에 대해 적극 공개함으로써 국민의 알 권리를 보장하고 구정 운영의 투명성을 확보하여 국민과 함께하는 구정을 펼치고 있으며, 남구홈페이지에 「행정정보공개」 콘텐츠를 개설하여 정보목록 및 사전정보공표자료 등을 공개하고, 2014년 3월부터 부구청장 이상 결재문서 중 공개로 분류된 문서를 원문그대로 공개(원문정보공개)하고 있다.

그리고 ‘정보공개 포털’(www.open.go.kr)을 통해 국민이 손쉽게 정보를 구할 수 있도록 정보공개청구, 정보목록(원문), 사전공표정보 등을 제공하고 있다.

### 정보공개청구 및 처리현황

(단위 : 건)

| 구 분<br>(년도) | 청구<br>건수 | 처 리 현 황 |          |          |     | 미결정<br>(계류 중) | 기 타 |          |             |           |
|-------------|----------|---------|----------|----------|-----|---------------|-----|----------|-------------|-----------|
|             |          | 소계      | 전부<br>공개 | 부분<br>공개 | 비공개 |               | 취하  | 민원<br>이첩 | 타기관<br>이송 등 | 정보<br>부존재 |
| 2018        | 1,901    | 1,352   | 1,251    | 65       | 36  |               | 142 | 0        | 223         | 184       |
| 2019        | 2,389    | 1,612   | 1,465    | 114      | 33  |               | 179 | 0        | 205         | 393       |
| 2020        | 2,153    | 1,522   | 1,309    | 159      | 54  |               | 128 | 0        | 255         | 248       |

### 공개방법별 현황

(단위 : 건)

| 구 분<br>(년도) | 공개<br>건수 | 공 개 형 태 |               |                |          |                |    | 교 부 방 법 |          |    |          |         |    |
|-------------|----------|---------|---------------|----------------|----------|----------------|----|---------|----------|----|----------|---------|----|
|             |          | 소계      | 열람<br>·<br>시청 | 사본<br>·<br>출력물 | 전자<br>파일 | 복제<br>·<br>인화물 | 기타 | 소계      | 직접<br>방문 | 우편 | 모사<br>전송 | 온<br>라인 | 기타 |
| 2018        | 1,316    | 1,316   | 4             | 113            | 1,198    | 0              | 1  | 1,316   | 89       | 29 | 18       | 1,155   | 25 |
| 2019        | 1,579    | 1,579   | 2             | 172            | 1,401    | 0              | 4  | 1,579   | 74       | 92 | 22       | 1,312   | 79 |
| 2020        | 1,468    | 1,468   | 3             | 99             | 1,364    | 0              | 2  | 1,468   | 66       | 30 | 28       | 1,270   | 74 |



### 3. 가족관계등록제도

국민의 출생·혼인·사망 등 신분관계의 발생 및 변동사항에 관한 등록과 증명에 관한 사항을 처리하는 사무로서, 2007.4.27.호주제 폐지에 따른 호적법의 대체 법으로 개인의 존엄과 양성평등의 헌법이념을 구체화하여 ‘가족관계의 등록 등에 관한 법률’이 제정, 2007.5.17. 법률 제8435호로 공포되어 2008.1.1.부터 시행되고 있다.

주요내용으로는 부성주의 원칙을 수정, 모의 성과 본을 따를 수 있게 하였으며, 성과 본 변경제도와 친양자 제도가 시행되었다. 호적법 폐지로 본적 개념이 폐지되고 등록기준지 개념이 도입되었으며, 호주를 중심으로 가(家) 단위로 호적을 편제하던 방식을 국민 개인별로 등록기준지에 따라 가족관계등록부를 편제하게 되었다. 또한 하나의 증명서에 가족전체의 개인정보가 공개되는 호적등본과 달리 가족관계등록부는 증명목적에 따라 20종의 증명서(가족관계증명서, 기본증명서, 혼인관계증명서, 입양관계증명서, 친양자입양관계증명서 등)로 발급되므로 가족구성원의 개인정보 보호가 한층 강화 되었다.

#### 가. 현 황

2018 ~ 2020년 현재 우리 구의 가족관계등록인구 현황은 다음과 같다.

가족관계등록 인구수

(단위 : 명)

| 연 도  | 남       | 여       | 계       |
|------|---------|---------|---------|
| 2018 | 115,796 | 119,347 | 235,143 |
| 2019 | 115,646 | 119,330 | 234,976 |
| 2020 | 115,334 | 119,134 | 234,468 |

가족관계등록 및 주민등록 인구 대비

(단위 : 명, 개)

| 연 도  | 가족관계등록  |      | 주 민 등 록 |      |
|------|---------|------|---------|------|
|      | 인 구     | 법정동수 | 인 구     | 행정동수 |
| 2018 | 235,143 | 6    | 279,917 | 17   |
| 2019 | 234,976 | 6    | 274,480 | 17   |
| 2020 | 234,468 | 6    | 267,731 | 17   |

### 나. 가족관계등록민원 처리

2018 ~ 2020년 가족관계등록 신고민원 처리실적 및 가족관계등록 창구 즉결민원 처리현황은 다음과 같다.

가족관계등록 신고민원 처리실적

(단위 : 건)

| 연 도  | 계     | 가족관계등록 제신고 |       |       |     |     |       |
|------|-------|------------|-------|-------|-----|-----|-------|
|      |       | 출 생        | 사 망   | 혼 인   | 이 혼 | 개 명 | 기 타   |
| 2018 | 7,082 | 1,342      | 1,815 | 1,064 | 347 | 721 | 1,793 |
| 2019 | 8,527 | 1,213      | 1,739 | 964   | 381 | 788 | 3,442 |
| 2020 | 6,827 | 1,011      | 1,834 | 710   | 358 | 644 | 2,270 |

가족관계등록 제증명 처리현황

(단위 : 건)

| 연 도  | 계      | 가족관계등록 제증명 |        |
|------|--------|------------|--------|
|      |        | 가족관계 제증명   | 제적 제증명 |
| 2018 | 23,471 | 13,846     | 9,625  |
| 2019 | 23,692 | 13,827     | 9,865  |
| 2020 | 30,575 | 18,090     | 12,485 |

## 4. 여권사무

우리 구는 2007.11.14. 외교부로부터 여권사무 대행기관으로 지정되어 2008. 6. 9. 부터 여권발급서비스를 실시하고 있다. 여권 업무 선진화 사업의 일환으로 2010년부터 여권발급 수수료의 신용카드 결제, 2013년 6월부터 여권수수료 영수필증 전자소인제를 실시하고, 2014년 7월부터 여권 신청 전자서명제를 시행하여 고품격 여권업무를 추진하고 있다.

그리고 정부혁신의 일환으로 2020.12.18. 온라인 여권 재발급 신청 서비스가 도입되어 민원 창구 직접 방문 횟수를 줄일 수 있게 됨에 따라 시간적·경제적 부담이 경감되었으며, 개인정보 보호 강화를 위해 2020.12.21. 여권에서 주민등록번호(뒷자리) 표기를 제외하여 민원인들이 보다 안전하고 편리하게 여권민원 서비스를 이용할 수 있도록 개선되었다.

### 가. 여권발급 현황

2020년 여권 발급량은 4,246건으로 부산시 전체 여권 발급량 55,806건 대비 7.6%를 차지하였다. 발급수수료 수입 31,030천원과 국고보조금 26,570천원을 교부받아 총 57,600천원의 구 수입을 확보하였다.

2020년도 여권 발급실적

(단위 : 건)

| 구분             | 계             | 1월    | 2월  | 3월  | 4월  | 5월  | 6월  |
|----------------|---------------|-------|-----|-----|-----|-----|-----|
|                |               | 7월    | 8월  | 9월  | 10월 | 11월 | 12월 |
| 발급건수<br>(1일평균) | 4,246<br>(12) | 1,877 | 593 | 235 | 172 | 244 | 191 |
|                |               | 206   | 155 | 125 | 152 | 144 | 152 |

여권 종류별 발급건수

(단위 : 건)

| 구분   | 계     | 관용 | 단수 | 복수    |
|------|-------|----|----|-------|
| 발급건수 | 4,246 | 45 | 41 | 4,160 |

여권발급수수료 징수현황

(단위 : 천원)

| 구분    | 판매금액    | 구 수입액  | 국고귀속액   | 비고 |
|-------|---------|--------|---------|----|
| 판 매 액 | 141,049 | 31,031 | 110,018 |    |

※ 구 수입액은 판매금액(영수필증)의 22%

### 나. 여권발급민원 편의서비스 추진

여권 발급신청 민원인들의 편의를 위해 야간 여권 민원창구 운영, 여권접수 우대창구 운영, 여권 등기서비스 등 다양한 여권 행정서비스를 제공하고 있다.

| 서 비 스 명          | 추진개요   | 추진실적       |
|------------------|--|------------|
| 야간여권 민원창구 운영     | <ul style="list-style-type: none"> <li>대 상 : 여권발급 신청자</li> <li>서비스 : 매주 수요일 20:00까지 운영</li> </ul>                      | 9회<br>101건 |
| 여권접수 우대창구        | <ul style="list-style-type: none"> <li>대 상 : 기업인, 장애인, 노인, 임산부</li> <li>서비스 : 신청서 작성 등</li> </ul>                      | 386건       |
| 여권수령안내 문자(SMS)발송 | <ul style="list-style-type: none"> <li>대 상 : 여권발급 신청자</li> <li>서비스 : 여권수령 안내문자 발송</li> </ul>                           | 3,577건     |
| 여권등기서비스운영        | <ul style="list-style-type: none"> <li>대 상 : 여권접수 시 등기신청자</li> <li>서비스 : 여권등기 우편발송</li> </ul>                          | 365건       |
| 온라인 여권 재발급신청     | <ul style="list-style-type: none"> <li>대 상 : 기존에 전자여권을 한번이라도 발급받은 국민</li> <li>서비스 : 주소지와 상관없이 정부24에서 온라인 신청</li> </ul> | 6건         |

## 제3장\_ 일자리 및 환경

제1절 일자리경제

제2절 도시재생

제3절 환경위생

제4절 자원순환

제5절 공원녹지



## 제 1 절 일자리경제

부산광역시의 동남부에 위치한 우리 구는 해안선을 따라 임항시설이 산재해 있어 공업 입지 여건은 양호한 편이나 도시계획 상공업 지역은 전체 면적 26.82km<sup>2</sup> 대비 21.4%인 5.74km<sup>2</sup>를 차지하고 있어 가용용지 협소로 공업 투자를 유치할 근원을 제공하지 못하고 있다. 우리 구 소재 기업체의 규모별 업종별 실태를 살펴보면 철강, 섬유, 기계, 전자 등이 주종을 이루고 있으며, 종업원 300인 이하의 중소기업이 전체의 99.5%를 차지하고 있어 규모의 영세성을 벗어나지 못하고 있다.

공장 등록 현황

\* 인구수(외국인포함)

| 구 분  | 단 위 | 부산시        | 남 구      | 비 중(%) |
|------|-----|------------|----------|--------|
| 인 구  | 명   | 3,432,317* | 272,755* | 7.9    |
| 공장등록 | 개소  | 10,588     | 223      | 2.1    |
| 종업원수 | 명   | 174,951    | 3,325    | 1.9    |

그러나, 4개의 대학과 연계한 각종 산학관 협력사업, 문현금융단지를 중심으로 추진되고 있는 핀테크 등 4차산업과 연계한 첨단 금융산업, 블록체인특구 및 창업촉진지구 지정, 우암동 일원의 해양산업클러스터 조성사업 등을 기반으로 경제의 국제화, 고속화, 정보화 등이 급속히 진전되고 있어 금융, 정보, 서비스, 무역업, 해양신산업 등의 개발 육성으로 다양한 일자리 발굴 및 창출에 힘써야 할 것이다. 또한 산업구조의 안정성과 정착성을 추구하고, 기술, 두뇌, 자본집약적인 첨단정보산업 개발에 노력해야 할 것이다.

### 1. 일자리 창출사업 추진

#### 가. 일자리정보센터 운영

고용안정정보망(Work-Net)을 이용하여 구직자에게는 자신의 능력과 적성에 맞는 직장을, 구인업체에게는 채용조건에 적합한 인력을 신속·정확하게 알선해 주는 온라인 무료 취업알선 서비스를 제공하였다.

## 일자리정보센터운영 현황

(단위 : 명)

| 구 인   | 구 직   | 알 선    | 취 업   |
|-------|-------|--------|-------|
| 1,124 | 4,896 | 28,860 | 3,652 |

## 나. 노사관계 안정

노사관계는 그 기업 자체는 물론이고 지역사회, 나아가 국가경제에 미치는 파급효과가 매우 크므로 기업체의 생산현장에 새로운 활력을 불어 넣을 수 있도록 노사동향을 지속적으로 파악하여 임금 및 단체교섭이 원만하게 진행되도록 행정지도 하였다.

## 노동조합 현황

| 산업별 관리구분 |       | 계   | 외기 | 금속 | 연합 | 해상 | 항운  | 기타  |
|----------|-------|-----|----|----|----|----|-----|-----|
| 남구       | 조 합 수 | 13  | -  | -  | 2  | -  | 1   | 10  |
|          | 조합원수  | 704 | -  | -  | 13 | -  | 126 | 565 |

## 다. 사회적기업 육성

사회적기업이란 취약계층에게 일자리나 사회서비스를 제공하여 지역주민의 삶의 질을 높이는 등 사회적 목적을 추구하며, 재화·서비스의 생산, 판매 등 영업활동을 수행하는 기업이다.

부산형 예비 사회적기업이란 부산광역시장이 공고하는 (예비)사회적 기업에 응모하여 선정된 기업(단체)으로서 사회적기업으로 인증을 준비 중에 있는 기업이며, 부처형 예비 사회적기업이란 중앙부처에서 공고하는 (예비)사회적 기업에 응모하여 선정된 기업(단체)으로서 사회적기업으로 인증을 준비 중에 있는 기업을 말하며, 유형별로 분류하면 다음과 같다.

- 일자리 제공형 : 취약계층 고용비율이 30% 이상
- 사회서비스 제공형 : 사회서비스를 제공받는 취약계층비율이 30%이상
- 지역사회 공헌형 : 지역주민의 소득과 일자리를 늘리거나, 지역 사회문제를 해결에 공헌하는 경우
- 혼합형 : 일자리제공과 사회서비스 제공 비율이 각각 20% 이상
- 기타(창의·혁신형) : 사회적 목적의 실현 여부를 사회적기업 육성위원회에서 결정

## 사회적기업(고용노동부 인증) 현황

| 기업명                   | 대표자 | 사업분야                           | 소재지                                   | 근로자수 |
|-----------------------|-----|--------------------------------|---------------------------------------|------|
| (사)부산메트로폴리탄 필하모닉오케스트라 | 신모세 | 오케스트라 공연 사업                    | 용소로7번길 64, 지하1층 (대연동, 배화빌딩)           | 8    |
| (사)인코리안심포니 오케스트라      | 정성철 | 음악 문화 사업단 및 음악 교육 사업           | 용소로40번길 14, 4~5층 (대연동)                | 5    |
| (주)연호재                | 김단아 | 교육, 전시, 관광체험                   | 전포대로 110, 2~3층 (문현동)                  | 1    |
| 부산커피협동조합              | 이성록 | 원두 커피제조 및 유통                   | 황령대로319번가길 53, 1층 (대연동)               | 19   |
| (주)반올림                | 김현진 | 학교폭력, 자살예방공연제작 및 문화예술 청소년 교육사업 | 수영로 196번길 9 3층 (대연동)                  | 3    |
| (주)유니온키드              | 김지필 | 친환경골판지가구 제작, 환경교육              | 수영로 233, 9층 12호 (대연동)                 | 5    |
| (주)디에이치오션             | 김도한 | 취약계층 심폐소생술관련 서비스               | 신선로 365 산학협력관 101-A (감만동, 부경대학교용당캠퍼스) | 3    |

## 부산형 예비사회적기업 현황

| 기업명(선정기관) | 대표자 | 사업명               | 소재지                          | 근로자수 |
|-----------|-----|-------------------|------------------------------|------|
| (주)장돌     | 여동식 | 근력운동을 통한 장애인 건강관리 | 수영로219번길 29, 2층 (대연동)        | 1    |
| 위싱크루      | 김기섭 | 출장세차 플랫폼 운영       | 용소로46번길 7, B2 (대연동, 청년창조발전소) | 8    |

## 부처형 예비사회적기업 현황

| 기업명(선정기관)                          | 대표자 | 사업명                         | 소재지                                     | 근로자수 |
|------------------------------------|-----|-----------------------------|---|------|
| 주식회사 라파엘케어                         | 조익점 | 재가요양, 재가서비스 사회복지서비스 IT화 서비스 | 지계골로 28, 3층(대연동)                        | 59   |
| 주식회사 미라클제이                         | 장선영 | 패션가방 제품 등 제조                | 수영로 309(대연동, 경성대학교)                     | 2    |
| 에스에이씨 주식회사                         | 이승준 | 에어컨 세척 유지보수 및 에어컨 가스 회수     | 황령대로 74번길 55-1(문현동)                     | 1    |
| 주식회사 태호컴퍼니                         | 김태호 | 반려동물 돌봄 서비스                 | 수영로 312, 15층 1526호 (대연동, 21 센츄리시티 오피스텔) | 1    |
| (주)국보환경산업                          | 백승호 | 청소, 제조업                     | 고동골로78번길 69, 2층                         | 2    |
| 나만의마니또(주)                          | 강중희 | 전문, 과학 및 기술 서비스업            | 남구 수영로 149, 2층(대연동)                     | 3    |
| 주식회사 주렁주렁스튜디오 (joorungstudio Inc.) | 주수현 | 출판, 영상, 방송통신 및 정보서비스업(J)    | 남구 수영로 149, 2층(대연동)                     | 1    |



## 라. 공공근로사업

공공근로사업은 사회안전망 제도 밖에 있는 저소득 실업자를 대상으로 자치단체가 한시적으로 공익성 높은 생산적인 일에 고용하여 일자리를 창출하는 한편, 이들의 생활안정을 도모하기 위한 실업대책의 일환으로 고용정책 기본법에 근거를 두고 지속 시행하고 있다. 양묘장 및 녹지대 관리, 공원시설 정비, 산불예방 및 산림정비 등 지역주민 숙원사업 해결과 당면 현안사업 추진을 지원하였고 자료관 중요기록물 전산화, 주민정보화 교육사업 등 청년일자리 창출사업을 중점 추진하였다.

공공근로 사업비 집행 현황

(단위 : 천원)

| 사업비       |         |           | 집행액       | 잔 액   | 사업장수 |
|-----------|---------|-----------|-----------|-------|------|
| 계         | 시비      | 구비        |           |       |      |
| 1,375,948 | 245,948 | 1,130,000 | 1,371,942 | 4,006 | 151  |

공공근로사업 신청 및 선발 현황

(단위 : 명)

| 구분     | 대상 인원 | 성 별 |     | 연 령 대 별 |         |         |         |         |       |
|--------|-------|-----|-----|---------|---------|---------|---------|---------|-------|
|        |       | 남   | 여   | 18 ~ 29 | 30 ~ 39 | 40 ~ 49 | 50 ~ 59 | 60 ~ 64 | 65세이상 |
| 신청자    | 679   | 368 | 311 | 236     | 73      | 70      | 141     | 156     | 3     |
| 선 발    | 335   | 175 | 160 | 127     | 62      | 33      | 53      | 59      | 1     |
| 선발률(%) | 49    | 48  | 51  | 54      | 85      | 47      | 38      | 38      | 33    |

## 마. 지역공동체 일자리사업

지역공동체 일자리사업은 단기적 일자리 창출보다 지속 가능한 소득증대에 중점을 두고, 지역 실정에 맞는 사업을 발굴하여 주민생활 불편 해소 및 현안시책 추진에 적극 지원하고 있다.

지역자원 활용형 사업으로 폐현수막 이용 및 폐형광등 재활용사업을 추진하여 버려지는 폐현수막을 이용한 장바구니를 제작하여 관내에 무료 보급함으로써 자원 재활용률을 제고하고 생활쓰레기 감량에 기여하였다. 또한, 지역공간 개선형 사업으로 백운포 체육공원 및 남구국민체육센터 내 노후 시설물을 보수하고 천연·인조 잔디구장을 지속적으로 관리하여 이용자들의 편의 증진 및 쾌적한 체육환경을 조성하였다.

## 지역공동체 일자리 사업비 집행 현황

(단위 : 천원)

| 사업비     |         |         |         | 집행액     | 잔 액    | 사업장수 |
|---------|---------|---------|---------|---------|--------|------|
| 계       | 국비      | 시비      | 구비      |         |        |      |
| 677,354 | 338,677 | 203,206 | 135,471 | 601,945 | 75,409 | 12   |

## 지역공동체 일자리사업 신청 및 선발 현황

(단위 : 명)

| 구분     | 대상 인원 | 성 별 |     | 연 령 대 별 |         |         |         |         |       |
|--------|-------|-----|-----|---------|---------|---------|---------|---------|-------|
|        |       | 남   | 여   | 18 ~ 29 | 30 ~ 39 | 40 ~ 49 | 50 ~ 59 | 60 ~ 64 | 65세이상 |
| 신청자    | 494   | 324 | 170 | 29      | 31      | 62      | 185     | 181     | 6     |
| 선 발    | 72    | 45  | 27  | 6       | 3       | 8       | 32      | 23      | 0     |
| 선발률(%) | 15    | 14  | 16  | 21      | 10      | 13      | 17      | 13      | 0     |

## 바. 코로나19 극복 희망일자리사업

코로나19 극복 희망일자리사업은 코로나19로 인한 경제위기에 대응하고 취업 취약계층에게 공공일 자리를 제공하기 하여 한시적으로 시행된 사업이다. 코로나19로 실직·폐업을 경험한 자 등 지역경제 침체로 생계지원이 필요한 주민을 선발하여 19주 동안 가로환경조성, 재활용품선별 처리, 생활방역지원 등 112개 사업을 시행하였다.

## 코로나19 극복 희망일자리 사업비 집행 현황

(단위 : 천원)

| 사업비       |           |         | 집행액       | 잔 액    | 시행사업수 |
|-----------|-----------|---------|-----------|--------|-------|
| 계         | 국비        | 시비      |           |        |       |
| 5,611,000 | 5,050,000 | 561,000 | 5,515,151 | 95,849 | 112   |

## 희망일자리사업 신청 및 선발 현황

(단위 : 명)

| 구분     | 대상 인원 | 성 별 |     | 연 령 대 별 |         |         |         |         |       |
|--------|-------|-----|-----|---------|---------|---------|---------|---------|-------|
|        |       | 남   | 여   | 18 ~ 29 | 30 ~ 39 | 40 ~ 49 | 50 ~ 59 | 60 ~ 64 | 65세이상 |
| 신청자    | 1,319 | 739 | 580 | 241     | 128     | 190     | 265     | 223     | 272   |
| 선 발    | 1,278 | 705 | 573 | 239     | 127     | 188     | 263     | 221     | 240   |
| 선발률(%) | 97    | 95  | 99  | 99      | 99      | 99      | 99      | 99      | 88    |

## 사. 코로나19 극복 지역일자리사업

코로나19 극복 지역일자리사업은 코로나19로 인한 경제위기에 대응하여 취약계층에게 공공일자리 제공을 통해 생계를 지원하고 지역경제 활력을 제고하기 위해 한시적으로 시행된 사업이다.

취약계층 등 코로나19로 경제적 어려움을 겪는 주민을 선발하여 8주 동안 소상공인 새희망자금 신청지원, 위기가구 긴급생계지원, 산불예방 등 14개 사업을 시행하였다.

코로나19 극복 지역일자리사업비 현황

(단위 : 천원)

| 사업비(전액국비) | 집행액     | 잔 액    | 시행사업수 |
|-----------|---------|--------|-------|
| 424,000   | 407,162 | 16,838 | 14    |

지역일자리사업 신청 및 선발 현황

(단위 : 명)

| 구분     | 대상 인원 | 성 별 |     | 연 령 대 별 |         |         |         |         |       |
|--------|-------|-----|-----|---------|---------|---------|---------|---------|-------|
|        |       | 남   | 여   | 18 ~ 29 | 30 ~ 39 | 40 ~ 49 | 50 ~ 59 | 60 ~ 64 | 65세이상 |
| 신청자    | 533   | 279 | 254 | 76      | 52      | 78      | 106     | 90      | 131   |
| 선 발    | 127   | 82  | 45  | 69      | 24      | 12      | 14      | 7       | 1     |
| 선발률(%) | 24    | 29  | 17  | 91      | 46      | 15      | 13      | 8       | 0.7   |

## 2. 지역경제 활성화

### 가. 지역물가 안정

2020년 부산지역의 소비자 물가지수는 내수부진 등에 따른 수요측 상승압력이 크지 않은 가운데 저물가 흐름이 지속되면서 전년대비 0.5% 상승하였으며, 생활물가별로는 쌀, 공동주택 관리비, 도시가스, 택시비 등의 요금이 상승하였고, 휴대전화료, 딸기, 학교급식비 등의 요금이 하락 하였다.

우리 구에서는 지역물가 안정을 위하여 현장 중심의 지도·점검 활동을 강화하고, 물가모니터를 활용하여 관내 개인 서비스요금 및 주요생필품 가격 동향을 조사, 비교 분석하여 가격정보를 홍보 함으로써 소비자의 선택 기회를 확대하고 자율적인 가격안정을 유도하였다.

## 최근 5년간 소비자물가 상승률

(단위 : %)

| 구 분    |    | 2016 | 2017 | 2018 | 2019 | 2020 |
|--------|----|------|------|------|------|------|
| 소비자 물가 | 전국 | 1.0  | 1.9  | 1.5  | 0.4  | 0.5  |
|        | 부산 | 1.2  | 1.8  | 1.7  | 0.5  | 0.2  |

## 2020 물가안정 지도·점검 실적

(단위 : 천원)

| 지도점검실적 |            | 행정처분  | 적발 및 조치사항 |      |           |            |      |
|--------|------------|-------|-----------|------|-----------|------------|------|
| 횟수/인원  | 점검<br>업소 수 |       | 계         | 가격위반 | 가격<br>미표시 | 원산지<br>미표시 | 허위표시 |
| 24/90  | 414        | 건 수   | 6         | -    | -         | 4          | 2    |
|        |            | 과태료 등 | 450       | -    | -         | 450        | 형사고발 |

## 나. 전통시장, 대규모 점포 및 준 대규모 점포 관리

우리 구 관내 전통시장은 12개소, 대규모점포 7개소, 준대규모 점포 10개소로 상설 영업하고 있으나, 유통시장 개방에 따른 대형 점포의 할인판매 경쟁, 컴퓨터 및 통신기술의 발달로 인한 전자상거래 확산 등으로 판매형태가 다양화, 현대화 되어가고 있는데 비해 전통시장은 전근대적인 상거래 관행에 의지하고, 낙후된 시설, 점포의 개별 분양으로 인한 복잡한 이해관계, 자본의 영세성 등 대형화, 현대화 추세로 급변하는 유통환경에 적응하지 못하고 있어 점점 그 입지가 좁아지고 있다.

그러나 전통시장이 가지고 있는 입지적 유리성, 고정고객 확보 용이성 등 장점을 최대한 살려 시장 활성화 방안을 모색하고자 전통시장 활성화 사업을 실시하여 편의시설 확충 등으로 깨끗한 환경을 조성하고, 고객 유치로 시장 경쟁력 높이기에 노력하였으며, 시장별 특성품목 육성, 빈 점포 이용 바자회 개최, 농산물 직거래 장터 운영 등으로 전문화 및 특화시장으로의 육성시책을 추진하고 있다.

2020년말 현재까지 전통시장 시설현대화사업 및 경영혁신 지원사업의 현황은 아래와 같으며 향후 지속적으로 전통시장 상권 활성화를 위해 기반시설 확충 등을 적극 지원할 계획이다.

## 전통시장, 대규모점포 및 준대규모점포 현황

| 전통시장 및 (준)대규모점포수 |      |    |     |        |            | 매장면적<br>(㎡) | 매장수<br>(개) | 비고 |
|------------------|------|----|-----|--------|------------|-------------|------------|----|
| 계                | 전통시장 |    |     | 대규모 점포 | 준대규모<br>점포 |             |            |    |
|                  | 등록   | 인정 | 무등록 |        |            |             |            |    |
| 29               | 5    | 6  | 1   | 7      | 10         | 138,437     | 1,524      |    |

## 전통시장 시설현대화사업 현황

(단위 : 백만원)

| 시장명  | 년도   | 사업내용              | 계        | 지 원 액    |         |         | 자부담   | 비고          |
|------|------|-------------------|----------|----------|---------|---------|-------|-------------|
|      |      |                   |          | 소계       | 국비      | 지방비     |       |             |
| 11개소 |      | 총 계               | 16,808.6 | 16,204.1 | 7,559.3 | 8,642.6 | 606.7 |             |
| 1    |      | 소 계               | 5,460.4  | 5,458.3  | 3,117.5 | 2,340.8 | 2.1   |             |
|      | 2009 | 노후 차양막 정비         | 29.8     | 29.8     | -       | 29.8    | -     | 소규모         |
|      | 2011 | 고객편의시설 부지매입       | 2,580.0  | 2,580.0  | 1,548.0 | 1,032.0 | -     | 시설          |
|      | 2012 | 방송시설 설치공사         | 26.7     | 26.7     | -       | 26.7    | -     | 소규모         |
|      | 2012 | 고객편의시설 건축공사       | 600.0    | 600.0    | 360.0   | 240.0   | -     | 시설          |
|      | 2014 | 고객편의시설 건축공사       | 1,200.0  | 1,200.0  | 720.0   | 480.0   | -     | 시설          |
|      | 2015 | 소방, 전기시설 개선       | 43.0     | 43.0     | 26.0    | 17.0    | -     | 시설          |
|      | 2016 | 공용화장실 개보수         | 20.0     | 20.0     | -       | 20.0    | -     | 소규모         |
|      | 2017 | 골목형시장 육성사업        | 520.0    | 520.0    | 260.0   | 260.0   | -     | 시설          |
|      | 2019 | 노출전선 정비사업         | 296.6    | 296.6    | 178     | 118.6   | -     | 시설          |
|      | 2020 | 무인주차시스템 설치        | 70.0     | 70.0     | -       | 70.0    | -     | 시설          |
|      | 2020 | 시장안내간판 제작설치       | 42.4     | 40.3     | 25.5    | 14.8    | 2.1   | 시설          |
|      | 2020 | 주차타워 가림막 설치(안전펜스) | 2.3      | 2.3      | -       | 2.3     | -     | 구비          |
|      | 2020 | 시장건물 옥상난간 교체      | 0.6      | 0.6      | -       | 0.6     | -     | 예비비<br>(구비) |
|      | 2020 | 노후 주차타워 승강기 정비공사  | 29.0     | 29.0     | -       | 29.0    | -     | 구비          |

| 시장명 | 년도             | 사업내용                          | 계       | 지 원 액   |       |         | 자부담  | 비고  |
|-----|----------------|-------------------------------|---------|---------|-------|---------|------|-----|
|     |                |                               |         | 소계      | 국비    | 지방비     |      |     |
| 2   | 대연<br>시장       | 소 계                           | 792     | 717.6   | 328.4 | 387     | 76.6 |     |
|     |                | 2002 전기·소방시설, 건물도색            | 69.0    | 47.0    | -     | 47.0    | 22.0 | 소규모 |
|     |                | 2004 옥상방수, 어물부 전기공사 등         | 100.0   | 90.0    | 60.0  | 30.0    | 10.0 | 시설  |
|     |                | 2005 리모델링공사 등                 | 333.0   | 299.7   | 199.8 | 99.9    | 33.3 | 시설  |
|     |                | 2011 쓰레기수거용기 및 환기덕트 시공        | 9.0     | 9.0     | -     | 9.0     | -    | 소규모 |
|     |                | 2012 화장실 보수공사                 | 50.0    | 50.0    | -     | 50.0    | -    | 소규모 |
|     |                | 2015 가스시설 개선                  | 4.0     | 4.0     | 2.0   | 2.0     | -    | 시설  |
|     |                | 2016 소방시설 보수                  | 20.0    | 20.0    | 12.0  | 8.0     | -    | 시설  |
|     |                | 2016 천막보수                     | 10.0    | 9.0     | 6.0   | 3.0     | 1.0  | 시설  |
|     |                | 2016 출입문 및 전기시설 개보수           | 18.0    | 18.0    | -     | 18.0    | -    | 소규모 |
|     |                | 2017 옥상방수공사                   | 81.0    | 72.9    | 48.6  | 24.3    | 8.1  | 시설  |
|     |                | 2018 노후창호 및 방화문 교체            | 14.0    | 14.0    | -     | 14.0    | -    | 소규모 |
|     |                | 2020 오수관 차집관로 연결공사            | 22.0    | 22.0    | -     | 22.0    | -    | 시설  |
|     |                | 2020 시장건물 도장공사                | 22.0    | 22.0    | -     | 19.8    | 2.2  | 시설  |
|     |                | 2020 노후전선 및 조명교체공사            | 40.0    | 40.0    | -     | 40.0    | -    | 소규모 |
|     |                | 노후 소방시설 공사                    |         |         |       |         |      |     |
| 3   | 용호<br>골목<br>시장 | 소 계                           | 5,650.7 | 5,580.7 | 2,098 | 3,482.7 | 70   |     |
|     |                | 2012 노면공사 및 아케이드<br>설치공사 (1차) | 700.0   | 700.0   | -     | 700.0   | -    | 소규모 |
|     |                | 2013 아케이드 설치공사(2차)            | 400.0   | 400.0   | -     | 400.0   | -    | 소규모 |
|     |                | 2015 소방시설 개선                  | 6.0     | 6.0     | 4.0   | 2.0     | -    | 시설  |
|     |                | 2015 아케이드 설치공사(3-4차)          | 1,000.0 | 1,000.0 | -     | 1,000.0 | -    | 소규모 |
|     |                | 2016 아케이드 제작설치(2구간)           | 1,400.0 | 1,330.0 | 840.0 | 490.0   | 70.0 | 시설  |

| 시장명 | 년도                   | 사업내용                                  | 계       | 지 원 액   |         |        | 자부담   | 비고  |
|-----|----------------------|---------------------------------------|---------|---------|---------|--------|-------|-----|
|     |                      |                                       |         | 소계      | 국비      | 지방비    |       |     |
| 3   | 용호<br>골목<br>시장       | 2019 아케이드(1구간) 개폐기 및<br>물받이 보수        | 22      | 22      | -       | 22     | -     | 소규모 |
|     |                      | 2020 주차장 조성                           | 2,090   | 2,090   | 1,254.0 | 836.0  | -     | 시설  |
|     |                      | 2020 아케이드 청소작업                        | 0.7     | 0.7     | -       | 0.7    | -     | 구비  |
|     |                      | 2020 아케이드 누수보수                        | 22.0    | 22.0    | -       | 22.0   | -     | 구비  |
|     |                      | 2020 아케이드 창호교체                        | 10.0    | 10.0    | -       | 10.0   | -     | 구비  |
| 4   | 용호<br>시장             | 소 계                                   | 3387.1  | 2978.6  | 1921.4  | 1057.2 | 408.5 |     |
|     |                      | 2002 전기,소방 도색 등                       | 74.0    | 51.0    | -       | 51.0   | 23.0  | 소규모 |
|     |                      | 2003 가건물정비, 전기,소방,가스 등                | 280.0   | 224.0   | 140.0   | 84.0   | 56.0  | 시설  |
|     |                      | 2003 천장바닥간판, 생선부 정비 등                 | 300.0   | 240.0   | 150.0   | 90.0   | 60.0  | 시설  |
|     |                      | 2004 방송, 환풍시설, 전기,<br>화장실개보수          | 141.0   | 126.9   | 84.6    | 42.3   | 14.1  | 시설  |
|     |                      | 2005 주차장증설 등                          | 1,363.0 | 1,226.7 | 817.8   | 408.9  | 136.3 | 시설  |
|     |                      | 2006 1층 생선부환경개선, 옥상정원 등               | 550.0   | 495.0   | 330.0   | 165.0  | 55.0  | 시설  |
|     |                      | 2007 도시가스, 소방·환풍공사,<br>건물개보수          | 500.0   | 450.0   | 300.0   | 150.0  | 50.0  | 시설  |
|     |                      | 2015 화장실 개보수 등                        | 94.0    | 87.0    | 56.0    | 31.0   | 7.0   | 시설  |
|     |                      | 2016 주차장 방수 및 옥상+지붕 도색                | 50.0    | 45.0    | 30.0    | 15.0   | 5.0   | 시설  |
|     |                      | 2018 소방용수 탱크교체                        | 13.5    | 13.5    | -       | 13.5   | -     | 소규모 |
|     |                      | 2019 노후 천장재 및 선풍기 교체                  | 21.6    | 19.5    | 13      | 6.5    | 2.1   | 시설  |
| 5   | 용호<br>1동<br>골목<br>시장 | 소 계                                   | 552.0   | 552.0   | 13.0    | 539.0  | 0     |     |
|     |                      | 2015 소방,전기,가스시설 개선                    | 22.0    | 22.0    | 13.0    | 9.0    | -     | 시설  |
|     |                      | 2016 공용화장실 개보수                        | 10.0    | 10.0    | -       | 10.0   | -     | 소규모 |
|     |                      | 2017 상부천막 및 상가여닝 개보수<br>(용호삼성시장 포함)   | 420.0   | 420.0   | -       | 420.0  | -     | 소규모 |
|     |                      | 2018 시장안내표지판 설치공사(3개소)<br>(용호삼성시장 포함) | 100.0   | 100.0   | -       | 100.0  | -     | 소규모 |

| 시장명 | 년도                         | 사업내용                    | 계     | 지 원 액 |      |       | 자부담  | 비고  |
|-----|----------------------------|-------------------------|-------|-------|------|-------|------|-----|
|     |                            |                         |       | 소계    | 국비   | 지방비   |      |     |
| 6   | 용호<br>삼성<br>시장             | 소 계                     | 75.9  | 75.9  | 0    | 75.9  |      |     |
|     |                            | 2008 철계단교체,차양막설치        | 30.0  | 30.0  | -    | 30.0  | -    | 소규모 |
|     |                            | 2009 벽면타일보수             | 29.8  | 29.8  | -    | 29.8  | -    | 소규모 |
|     |                            | 2016 소방시설 보수            | 4.1   | 4.1   | -    | 4.1   | -    | 소규모 |
|     |                            | 2020 노후전기시설 교체 및 보수     | 12.0  | 12.0  | -    | 12.0  | -    |     |
| 7   | 감만<br>시장                   | 소 계                     | 394.0 | 394.0 | 26.0 | 368.0 | 0    |     |
|     |                            | 2012 비가리개 설치공사(1차)      | 50.0  | 50.0  | -    | 50.0  | -    | 소규모 |
|     |                            | 2013 비가리개 설치공사(2차)      | 100.0 | 100.0 | -    | 100.0 | -    | 소규모 |
|     |                            | 2014 비가리개 설치공사(3차)      | 200.0 | 200.0 | -    | 200.0 | -    | 소규모 |
|     |                            | 2015 소방, 전기시설 개선, 조도 개선 | 44.0  | 44.0  | 26.0 | 18.0  | -    | 시설  |
| 8   | 새감만<br>종합<br>시장            | 소 계                     | 63.0  | 62.0  | 37.0 | 25.0  | 1.0  |     |
|     |                            | 2011 소화전 전기, 설비 보수 등    | 63.0  | 62.0  | 37.0 | 25.0  | 1.0  | 시설  |
| 9   | 우암<br>골목<br>시장             | 소 계                     | 73.0  | 73.0  | 11.0 | 62.0  | 0    |     |
|     |                            | 2005 차양막 설치             | 25.0  | 25.0  | -    | 25.0  | -    | 소규모 |
|     |                            | 2007 노후 차양시설 정비         | 30.0  | 30.0  | -    | 30.0  | -    | 소규모 |
|     |                            | 2015 소방, 전기시설 개선        | 18.0  | 18.0  | 11.0 | 7.0   | -    | 시설  |
| 10  | 동성<br>하이<br>타운<br>상가<br>시장 | 소 계                     | 147.5 | 99.0  | -    | 99.0  | 48.5 |     |
|     |                            | 2001 화장실 개선             | 23.5  | 10.0  | -    | 10.0  | 13.5 | 소규모 |
|     |                            | 2002 전기시설,천정,바닥정비       | 112.0 | 77.0  | -    | 77.0  | 35.0 | 소규모 |
|     |                            | 2011 경사로 및 노후계단 논슬립     | 12.0  | 12.0  | -    | 12.0  | -    | 소규모 |



| 시장명                 |          | 년도   | 사업내용              | 계     | 지 원 액 |      |       | 자부담 | 비고  |
|---------------------|----------|------|-------------------|-------|-------|------|-------|-----|-----|
|                     |          |      |                   |       | 소계    | 국비   | 지방비   |     |     |
| 11                  | 남광<br>시장 |      | 소 계               | 213.0 | 213.0 | 7.0  | 206.0 | 0   |     |
|                     |          | 2011 | 비가리개[천막] 설치공사     | 63.0  | 63.0  | -    | 63.0  | -   | 소규모 |
|                     |          | 2015 | 소방,전기,가스시설 개선     | 12.0  | 12.0  | 7.0  | 5.0   | -   | 시설  |
|                     |          | 2017 | 상가어닝 및 그늘막 개보수    | 100.0 | 100.0 | -    | 100.0 | -   | 소규모 |
|                     |          | 2019 | 지주식 시장안내 간판 제작 설치 | 38.0  | 38.0  | -    | 38.0  | -   | 소규모 |
| 용호골목<br>시장 외<br>10개 |          | 2010 | 불량가스시설 개선공사       | 19.3  | 17.3  | -    | 17.3  | 2.0 | 시설  |
| 못골골목<br>시장 외 4개     |          | 2015 | 가스시설 개선           | 20.0  | 20.0  | 12.0 | 8.0   | 0   | 시설  |

## 다. 특수판매업

통신판매업은 우편, 인터넷, 광고물, 전단지, 잡지를 이용하여 재화나 용역의 판매에 관한 정보를 제공하고, 소비자의 청약에 의하여 재화 또는 용역을 판매하는 것을 말한다. 통신판매업은 인터넷 발달 및 보급 확대 및 시간적·지리적 제약극복 용이로 전자상거래를 통한 경제활동 비중이 점차 높아지고 있다.

방문판매는 재화 또는 용역의 판매를 업으로 하는 자가 방문의 방법으로 그의 영업소 대리점 외의 장소에서 소비자에게 권유하여 청약을 받거나 계약을 체결하여 재화나 용역을 판매하는 것을 말하며, 전화권유판매는 전화를 이용하여 소비자에게 권유하여 계약의 청약을 받거나 계약을 체결하여 재화를 판매하는 것을 말한다.

### 2020년 말 특수판매업 신고현황

(단위 : 개소)

| 구분    | 통신판매업 | 방문판매업 | 전화권유판매업 |
|-------|-------|-------|---------|
| 계     |       |       |         |
| 4,375 | 4,318 | 43    | 14      |

## 라. 소비자 보호 및 상거래 질서 확립

전자상거래의 활성화 등 새로운 경제환경 속에서 소비자 문제의 적극적 대처와 소비자에게 필요한 다양한 정보를 제공하고 소비자 권익보호의 효율적 추진을 위해 소비자 신고센터 운영의 내실화, 가격표시제 정착 및 위조상품 취급 근절 등 부정경쟁 방지를 통해 소비자에게 올바른 정보를 제공하고 소비자의 알 권리를 강화하여 자주적인 소비문화 형성에 도움을 주는 시책을 추진하였다.

## 마. 연료행정

### 1) 가스 안전관리

가스는 편리하고 경제적인 연료로 많이 사용하고 있으나 작은 부주의로 대형사고가 발생할 가능성이 크므로 가스시설 사용자의 가스안전 의식고취 및 사고 예방을 위해 취약시기별(동절기·해빙기 등) 안전점검(2회, 31개소)을 실시하여 안전관리에 만전을 기하였다.

#### 가스 취급업소 현황

(단위 : 개소)

| 계  | 구분 | 고압가스<br>취급시설 | 액화석유가스 |     | 도시가스충전소 |
|----|----|--------------|--------|-----|---------|
|    |    |              | 충전소    | 판매소 |         |
| 46 |    | 24           | 1      | 19  | 2       |

### 2) 석유류 관리

최근 고유가의 장기화 및 유류세 인상으로 세금 탈루를 통해 막대한 부당이득을 노린 유사 석유제품의 제조·유통행위가 근절되지 않고 있으며, 게릴라식 영업 등 단속을 회피하기 위한 제조·판매수법이 다양화 되고 있는 실정이다. 따라서 석유유통과 조세질서를 문란하게 하는 가짜석유 불법유통에 대해 관계기관과의 합동단속을 강화하고 있다.

#### 석유판매업소 현황

(단위 : 개소)

| 계  | 구분 | 주유소 | 일반판매소 |
|----|----|-----|-------|
| 43 |    | 34  | 9     |

#### 가짜석유 단속 실적

(단위 : 개소)

| 단 속 년 도 | 2015 | 2016 | 2017 | 2018 | 2019 | 2020 |
|---------|------|------|------|------|------|------|
| 적발 건수   | 2    | 5    | -    | -    | -    | -    |

## 바. 부산국제금융센터(BIFC) 업무지원 및 네트워크 구축

### 1) 현 황

정부의 공공기관 지방 이전계획에 따라 2006년 3월 문현혁신지구가 확정되었으며, 1단계 공사로 2010년 9월, 문현동 1227-2번지 일원에 사업비 총 5,539억원을 들여 지하4층, 지상 63층(높이 289m에 연면적 197,169㎡) 규모의 BIFC건물을 착공하여 2014.6월에 준공하였다. 현재까지 한국거래소, 한국예탁결제원, 한국자산관리공사, 한국남부발전 등 5개의 이전공공기관을 비롯해 30개 기관이 입주하였으며, 2단계 공사는 2015년 8월 착공하여 2018년 11월에 2개동(36·49층)이 준공되었다. 건물 1개동은 783실의 오피스텔이며, 나머지 건물에는 숙박시설(306객실), 뮤지컬전용극장, 증권박물관 및 판매시설이 입주하였다. 3단계 개발은 2020년 민간사업자를 선정하였으며 복합시설 도입을 통한 집적효과 강화로 명실상부한 금융 비즈니스 거점으로 자리매김하고 블록체인 특구 지정 및 핀테크 산업 육성 등 4차 산업혁명과 디지털 금융혁신 생태계를 조성할 계획이다.

### 2) 주요성과 및 계획

세계 속의 일류 행복도시 남구로 나아갈 수 있도록, BIFC기관과 지속적으로 협력하고 있다. 일자리 창출 MOU 체결, 박람회를 통한 지역주민 채용, 사회적 협동조합 ‘복지희망나눔이’ 설립, 취약계층 지원, 전통시장 전기시설 보수 등 공공기관의 지역공헌 활동이 활발하게 진행되고 있으며, 향후에도 일자리 창출 및 지역경제 활성화를 위해 다양한 협력을 계획하고 있다. 또한 BIFC 임직원을 대상으로 남구투어 실시, 국민체육센터 수강료 할인 등 행정지원을 하였으며, 향후에도 다양한 스포츠·문화교류 및 각종 축제 초청을 계획하고 있다. 아울러, BIFC와 남구, 관내대학, 지역 주민간의 상생발전이 촉진될 수 있도록 산학관실무협의회가 구성되어 있다.

부산국제금융센터(BIFC) 복합개발

(단위 : 백만원/㎡)

| 구분        | 1단계<br>(통합용지 1)          | 2단계<br>(통합용지 2)                | 3단계<br>(통합용지 3)              |
|-----------|--------------------------|--------------------------------|------------------------------|
| 토 지 면 적   | 24,856㎡(7,519평)          | 12,276㎡(3,713평)                | 10,293㎡(3,114평)              |
| 용 도       | 업무시설, 판매시설               | 업무시설, 문화및집회시설,<br>숙박시설, 판매시설   | 금융업무 및 공공지원<br>시설, 문화·예술공간 등 |
| 건 축 규 모   | 197,169㎡, 지하4층,<br>지상63층 | 182,168㎡, 지하7층,<br>2개동(36·49층) |                              |
| 사 업 기 간   | '08. 12 ~ '14. 6         | '15. 8 ~ '18. 11               |                              |
| 사 업 비     | 5,522억원                  | 4,603억원                        |                              |
| 민 간 사 업 자 | (주)BIFC PFV              | Siver Stone(유)                 | 맥서브 컨소시엄                     |

### 사. 부산남구사랑 상품권 ‘오륙도페이’ 출시

2020년 8월, 지역자금이 지역 내에서 돌 수 있도록 하여 골목상권을 보호하고 지역경제를 활성화하고자 부산남구사랑 상품권 ‘오륙도페이’를 출시하였다. 오륙도페이는 남구 내 전통시장, 중소형 사업장 중 가맹점으로 등록된 곳에서 이용할 수 있으며, 대형마트, 기업형 슈퍼마켓, 사행성업소나 남구 외 지역에 본사를 둔 법인의 직영점인 경우는 가맹점 등록이 제한된다.

#### 오륙도페이 운영현황

(단위 : 천원)

| 가맹점     | 발행액       | 충전액       | 사용액       | 인센티브 지급액 |
|---------|-----------|-----------|-----------|----------|
| 4,556개소 | 7,275,000 | 5,082,361 | 3,464,500 | 495,765  |

### 아. 남구 공공배달앱 ‘어디go’ 출시

코로나19로 인해 급격하게 확대된 배달시장 진입에 따른 소상공인들의 부담을 줄이고자 민간 업체의 재능기부로 가입비, 주문중개수수료, 광고비 없는 공공배달앱 ‘어디go’를 출시하였다. 현재 가맹점 가입대상은 일반음식점과 휴게음식점으로 한정되어 있으나, 향후 대상업종을 확대할 계획이다.

#### 어디go 운영현황

| 승인가맹점 | 주문건수   | 주문금액      | 가입자수   |
|-------|--------|-----------|--------|
| 507개소 | 6,167건 | 114,300천원 | 8,914명 |

### 3. 산업관리

#### 가. 제조업 관리

##### 1) 현 황

남구의 공업지역 면적은 4.70km<sup>2</sup>로서 전체 면적 26.82km<sup>2</sup>의 17.5%에 해당하는 협소한 면적으로 현재의 공업용지로는 전통적인 제조산업을 유치할 근원을 제공하기가 어려운 실정이다. 이와 같은 환경적 제약으로 인해 노동집약적 경공업 중심으로 유치되어 영세화, 과밀화 되었으며 주거와 상업위주의 도시지역 확대로 제조업 유치와 발전에는 한계가 있는 실정이나 해양산업 클러스터법 제정으로 유희부두인 우암부두 등 해양신산업, 전기, 전자 등의 굴뚝 없는 산업의 유치에 보다 적극적이어야 할 필요성이 있다.

제조업 업종별 현황

(단위 : 개소)

| 업종별 | 계   | 신발<br>섬유 | 기계<br>조립금속 | 화학 | 금속 | 전기·전자 | 가구 | 기타 |
|-----|-----|----------|------------|----|----|-------|----|----|
| 업소수 | 223 | 57       | 24         | 23 | 17 | 61    | 6  | 35 |

제조업 동별 현황

(단위 : 개소)

| 동 별 | 계   | 대연동 | 용호동 | 용당동 | 감만동 | 우암동 | 문현동 |
|-----|-----|-----|-----|-----|-----|-----|-----|
| 업소수 | 223 | 46  | 35  | 64  | 25  | 5   | 48  |

##### 2) 주요성과

중소기업제품의 판로 확대 및 지역경제 활성화를 위해 중소기업제품의 구매목표비율제도 및 관내 지역상품 구매촉진 제도를 시행하여 관내 기업의 생산 활동에 안정을 도모하였다.

##### 3) 추진방향

제조업체에 대한 자금지원, 기술지원 등의 방안을 통한 지역 중소기업의 생산활동 지원을 계속할 것이며, 관내 중소기업 및 생산제품 홍보 실시, 기업애로 상담코너 운영 등을 통해 기업 애로를 적극 해결하여 관내 기업의 안정적인 경영 등 지역경제 활성화를 도모할 것이다.

## 나. 농산물 유통관리

### 1) 현 황

우리 구는 1967년 이전 대연천과 용호천 중심의 대연동과 용호동 일대에 200여만평의 농지가 경작되었으나, 1967년부터 시작된 신부산 토지구획정리사업 이후 농지가 감소하기 시작하여 대부분 다른 용도로 전용되었다.

현재 우리 구 관내 농지를 경작하는 농가는 거의 없고 타지역에 출입 경작하는 농가는 1,376 세대이며, 농업인 대부분이 강서, 기장, 김해 등 타 지역에서 영농중인 출입 경작자로 우리 구에 거주하면서 일주일에 1회 정도 농지 소재지로 이동하여 경작하고 있다.

### 2) 주요성과

#### ○ 농산물 원산지 검사 및 지도·단속

도시농업의 한 분야인 농산물 원산지 검사에 주력, 홍보와 지도 및 시료 검사 등을 활발히 추진하여 공정거래가 정착되도록 노력하였다.

농산물의 경우는 원산지 지도·단속을 총 27회 378개 업소에서 원산지 식별가능 품목을 점검하여 원산지 거짓표시 위반업소 2개소 및 원산지 미표시 위반업소 3개소 적발하였고, 원산지 표시 사항 지도 홍보 캠페인을 실시하는 등 국제무역시대의 원산지 표시이행에 각별한 노력을 하였다.

#### ○ 원산지표시판 제작·배부

농·축산물 원산지표시제도 활성화를 위해 원산지표시판 및 원산지 표시 안내서 380개를 배부하여 원산지 표시제도 정착화에 노력하였다.

## 다. 반려동물 관리

### 1) 현 황

가정 내에서 사육하는 반려동물(애완동물)의 등록 의무화로 유기 방지와 분실 동물 소유자 확인을 쉽게 하고 및 동물 학대예방 등을 위하여 2009. 9. 1.부터 동물등록제를 시행하고 있으며, 등록대상 동물은 가정에서 반려목적으로 기르는 개로 3개월령 이상이 해당된다.

#### 동물등록 현황

(단위 : 마리)

| 구분   | 2016 | 2017 | 2018 | 2019  | 2020 |
|------|------|------|------|-------|------|
| 반려동물 | 528  | 602  | 971  | 3,709 | 656  |

## 2) 주요성과

### ○ 유기동물 보호

공공장소(도로, 공원 등) 및 주거지 주변에서 배회하고 있는 유기동물(개, 고양이 등) 보호를 위하여 유기동물보호센터(계약 체결)에 의뢰하여 구조 및 일정기간 보호함으로써 분양 등 유기동물 보호에 만전을 기하고 있다.

유기동물 발생현황

(단위 : 마리)

| 구분  | 2016 | 2017 | 2018 | 2019 | 2020 |
|-----|------|------|------|------|------|
| 계   | 434  | 539  | 482  | 493  | 426  |
| 개   | 232  | 248  | 245  | 304  | 259  |
| 고양이 | 202  | 291  | 237  | 189  | 167  |

### ○ 반려동물 질병 예방사업

연례적으로 실시하는 광견병 예방주사를 연 2회 실시하였으며 현재까지 광견병의 발생은 없었다.

광견병 예방접종 현황

(단위 : 마리)

| 구분  | 2016  | 2017  | 2018 | 2019 | 2020  |
|-----|-------|-------|------|------|-------|
| 계   | 1,201 | 1,372 | 996  | 927  | 1,000 |
| 상반기 | 720   | 751   | 577  | 528  | 528   |
| 하반기 | 481   | 621   | 419  | 399  | 399   |

### ○ 축산물 안전 위생관리 및 수거검사

축산물의 부정유통 방지 및 생산자와 소비자 보호를 위해 축산물 유통·판매업소 등에 대한 점검·단속(77개소)을 실시하여 과태료 7건 부과 및 영업정지 2건 등 조치하였으며, 식육 부위별 17건에 대한 수거 검사를 실시한 결과 과태료 2건 부과 조치하였다.

축산물 관련 판매업소 현황

(단위 : 개소)

| 합계  | 식육포장<br>처리업 | 식육<br>판매업 | 우유류<br>판매업 | 축산물유통<br>전문판매 | 축산물부산물<br>판매 | 축산물<br>운반업 | 축산물<br>보관업 | 식용란수집<br>판매업 | 식육즉석<br>판매 |
|-----|-------------|-----------|------------|---------------|--------------|------------|------------|--------------|------------|
| 264 | 14          | 107       | 48         | 10            | 4            | 4          | 0          | 7            | 70         |

## 라. 수산업 관리

### 1) 현 황

우리 구 수산업은 부산의 관문이며 상징인 오륙도를 비롯하여, 신선대와 이기대 등의 청정 해역을 가지고 있어 일찍이 어선어업과 양식어업이 성행하였으나, 백운포·용호만 매립공사 등 각종 공공사업 시행으로 인하여 연안어장이 축소되어 현재 용호어촌계를 중심으로 100여명의 어업인이 연안어업, 나잠어업 등을 영위하고 있다. 최근 대외적으로도 한일어업협정, 한·미 FTA 등으로 국제해양질서가 개편되면서 우리의 조업환경도 크게 변화되고, 수산자원관리의 필요성이 증대됨에 따라 연안어장 보전으로 자원의 효율적 관리 및 이용을 도모하는 한편, 어업인 소득증대에 적극 대처하고자 한다.

수산업 기반 현황

| 어항             | 해안선길이   | 어업인구 | 수산업경영인 | 나잠어업인 | 어촌계              |
|----------------|---------|------|--------|-------|------------------|
| 1개소<br>(소규모어항) | 33.94km | 115명 | 12명    | 14명   | 1개소<br>(어촌계원71명) |

수산업 현황

| 업 종           |                       | 어선규모               |                    |               | 남시어선업<br>신 고 |
|---------------|-----------------------|--------------------|--------------------|---------------|--------------|
| 허가어업          | 면허어업                  | 계                  | 동 력                | 무동력           |              |
| 92건<br>(연안어업) | 1건, 49.21ha<br>(마을어업) | 95척<br>(6,395.48톤) | 94척<br>(6,394.06톤) | 1척<br>(1.42톤) | 2건           |

### 2) 주요성과

#### ○ 수산자원 조성 및 해양보호구역 관리

수산자원 조성을 위하여 「수산종자 매입방류사업」을 매년 실시하여 2020년도 전복 26천마리, 왕우럭 53천마리를 우리구 연안에 방류하여 어업 경쟁력 강화 및 어업인 소득증대에 이바지하였으며, 명승 24호인 오륙도 및 주변해역은 해양생태계가 우수하고 해양생물의 다양성이 풍부하여 2003년 12월 31일 해양보호구역(0.35km<sup>2</sup>)으로 지정받은 후 매년 국비사업으로 「해양보호구역관리사업」을 추진함으로써 오륙도 및 주변해역 관리 및 생태보전을 통해 지속가능한 이용을 도모하고 있다.



### ○ 어업인 지원 사업 추진

조업안전의 필요성 대두 및 조업환경의 변화로 인한 어업인의 경영개선과 해양사고 예방 및 안정적 조업기반 조성을 위해 매년 「친환경 에너지절감장비 보급사업」을 추진하고 있으며, 2020년 어선 9척에 대하여 9대의 기관·장비를 지원하였다. 또한, 재해로부터 보호 및 경영안정을 위하여 수산정책보험료를 지원하여 보험가입을 적극 장려하였으며, FTA 체결에 따른 어업인 피해를 보전하는 FTA 피해보전직접지불제 사업을 실시하여 어업인 경영안정을 도모하였다.

### ○ 깨끗한 어항 환경 조성 관리

월 1회 『용호항 청결활동』을 실시하여 어업인들이 자율적으로 폐어구·어망, 생활쓰레기 등을 수거함으로써 어항시설 관리 및 깨끗하고 쾌적한 어촌이미지 제고에 만전을 기하고 있다.

### ○ 수산물 원산지 지도·단속

수산물 수입 개방에 따라 공정한 유통거래 질서 확립 및 소비자와 국내 생산자를 보호하고자 수산물 원산지 표시 지도·단속을 총 20회 연 81명이 328개 업소에 대해 실시하여 원산지 미표시 위반업소 1개소를 적발하였으며, 음식점 수산물 원산지 표시 점검을 확대시행 하였다.

## 마. 담배소매인 지정

담배사업법 제16조(소매인의 지정) 및 남구 담배소매인 지정에 관한 규칙 제4조(소매인의 지정 등)의 규정에 의거 담배를 판매하고자 하는 자에 대하여 담배소매인으로 지정, 체계적으로 관리하고 있다.

담배소매인 지정현황

(년도말 기준)

| 구 분   | 2015 | 2016 | 2017 | 2018 | 2019 | 2020 |
|-------|------|------|------|------|------|------|
| 계     | 676  | 650  | 647  | 615  | 620  | 614  |
| 담배소매인 | 667  | 643  | 641  | 608  | 610  | 606  |
| 전자담배  | 9    | 7    | 6    | 7    | 10   | 8    |

행정처분 등 조치사항

(년도말 기준)

| 구 분      | 2015 | 2016 | 2017 | 2018 | 2019 | 2020 |
|----------|------|------|------|------|------|------|
| 계        | 28   | 10   | 6    | 7    | 14   | 12   |
| 영업정지     | 8    | 3    | 1    | 6    | 6    | 5    |
| 지정(직권)취소 | 20   | 7    | 5    | 1    | 8    | 7    |
| 고발       | -    | -    | -    | -    | -    | -    |
| 기타       | -    | -    | -    | -    | -    | -    |

## 제2절 도시재생

### 1. 재생정책

우리 구는 황령산에서 오륙도까지 이어지는 배산임해의 공간속에 쾌적한 자연환경을 가지고 있으며, 신선대·우암·감만 등의 컨테이너 부두가 소재하는 항만산업 밀집지역이다. 최근 재개발·재건축, 뉴스테이사업 등을 통한 대규모 개발사업이 활발히 추진되면서 쾌적한 주거지를 형성해가고 있으나 1970년대 형성된 정책이주 지역과 고지대의 저소득층 밀집지역 또한 남아있어 소외지역의 물리적·문화적 거주환경을 개선시킬 수 있는 도시재생사업이 주요한 정책 수단으로 추진되어야 하는 곳이다.

이에 우리 구는 2013. 1. 1. 건축과 내에 도시재생담당을 신설하였고, 2015년에는 남구 전체 도시재생사업 대상지 발굴과 재생사업 추진시 신속하고 능동적으로 대처할 수 있도록 노후불량 지역을 데이터화하는 사업을 추진하였으며, 2019. 1. 1.부로 전담부서인 도시재생과를 신설하여 전문적이고 체계적인 도시재생사업 추진으로 소외지역 주민의 상실감 해소와 행정의 신뢰회복을 위하여 사명감을 가지고 각종 재생사업을 추진해 오고 있다. 부서 신설 이후 2019년 용호동 도시재생뉴딜사업, 2020년 문현동 도시재생뉴딜사업, 청년주거 집중지역 환경재정비(안심마을)사업과 기후변화 취약계층 지원사업(쿨루프) 공모 선정 등 그 동안 추진했던 주요사업 현황은 다음과 같다.

#### 가. 도시재생 뉴딜사업

##### 1) 문현동 도시재생뉴딜사업

사업대상지는 소규모 상가와 노후 단독주택이 많고 기초생활수급자 밀집지역이며, 65세 이상 노인인구가 25%에 달하는 지역으로 주거환경과 생활여건 개선이 필요한 지역이다. 특히, 문현2동 행정복지센터를 제외하면 관공서나 공공기관이 전무하며, 공공 문화시설, 공원시설, 체육시설 등의 편의시설도 찾아 볼 수 없다.

전포대로를 사이에 두고 2014년 8월 준공한 63층의 국제금융센터와 부산은행, 한국은행부산본부 등 금융·공공기관이 입지해 있고 2018년 11월, 문현금융단지 복합개발 2단계 사업의 완료로 국내 최대 규모의 드림씨어터와 783세대의 IFC부산오피스텔이 입주해 있으며 대상지역과 큰 대조를 이루고 있다.

또한, 대상지역은 돌산공원 아래쪽에 위치하여 문현1·3동 지역과 단절된 지역적 특성을 지니고 있어 도시재생을 통해 지역 간 교류가 필요한 실정이다.

#### 가) 사업개요

- 사 업 명 : 상생문현 마실로드 프로젝트
- 사업유형 : 일반근린형(총괄사업관리자)
- 사업기간 : 2020 ~ 2024(4개년)
- 사 업 비 : 2,646.6억(국비 91.5, 시비 45.75, 구비 45.75, 공기업 2441, 기타 22.6)
- 사업내용 : 경사형E/V설치, 협업플랫폼·공동체플랫폼·복지플랫폼 조성 등

#### 나) 추진사항

- 2019. 11. 도시재생뉴딜사업 선도지역 지정 공모계획 공고(국토교통부)
- 2019. 12. 문현동 일반근린형 도시재생뉴딜사업 공모신청(시범사업) ▶ 미선정
- 2020. 03. 2020년 마을공동체 역량강화사업 공모선정(금막마을 바꿈이)
- 2020. 04. 2020 도시재생뉴딜 마을계획단 선정(부산시 도시재생지원센터)
- 2020. 05. 「문현동 일반근린형 도시재생활성화계획 수립 용역」 착수
- 2020. 05. 사업설명 및 업무협의 ▶ 국토교통부, LH(도시재생지원기구)
- 2020. 05. 도시재생 뉴딜연계 주거환경개선사업 후보지 공모신청(국토교통부)
- 2020. 06. 문현동 사업대상 부지 공유재산심의 의뢰
- 2020. 07. 문현동 사업대상 부지 매입비 제2회 추경 반영
- 2020. 07. 문현동 도시재생뉴딜사업 사업별 주민설명회(단체회의참석)
- 2020. 08. 문현동 사업대상 부지 1필지 매입완료
- 2020. 09. 「도시재생 중앙선정 사전컨설팅」3회 실시 ▶ 국토교통부, 도시재생지원기구
- 2020. 09. 「문현동 일반근린형 도시재생활성화계획 수립 용역」 중간보고회 개최
- 2020. 10. 문현동 도시재생뉴딜사업 추진관련 총괄사업관리자 업무협약 체결(LH)
- 2020. 10. 도시재생사업 공식 SNS개설(따도남 : 따뜻한 도시재생이 있는 남구)
- 2020. 10. 문현동 도시재생뉴딜사업 추진관련 주민공청회 개최
- 2020. 10. 2020년 3차 중앙선정 도시재생뉴딜사업 공모신청
- 2020. 11. 문현동 도시재생뉴딜사업 서면·현장·발표평가(국토교통부)
- 2020. 12. 2020년 3차 중앙선정 도시재생뉴딜사업 최종선정(국토교통부)

## 2) 용호동 도시재생뉴딜사업

용호동 521번지 일원은 2014년 용호4구역 주택재개발사업 정비구역지정 해제된 지역으로 열악한 주거환경을 시급히 개선하여야 하는 지역으로 기초생활수급자 및 차상위 계층, 장애인 등 취약계층의 거주 비율이 높고, 65세이상 인구 비율이 31.72%, 독거노인비율이 높고, 65세 이상 인구 비율이 31.72%, 독거노인 비율이 9.16%로 노인돌봄 및 인구감소에 따른 문제발생이 우려되는 지역으로 도시재생사업을 통해 주민공동체 및 도시경쟁력을 활성화 할 필요가 있다.

### 가) 사업개요

- 사업명 : 용호대가족 프로젝트
- 사업유형 : 우리동네살리기
- 사업기간 : 2020 ~ 2022(3개년)
- 사업비 : 161억(국비 52, 시비 52, 구비 26, 기타 57)
- 사업내용
  - ▷ 물리환경활성화 : 마을플랫폼 조성, 경로당 리모델링 등
  - ▷ 공공서비스활성화 : 용호내일정원 조성, 마을길 환경개선, 공영주차장 조성 등
  - ▷ 사회환경활성화 : 순환형임대주택, 스마트도시재생, 주택정비사업 등

### 나) 추진사항

- 2019. 10. 최종사업선정(국토교통부)
- 2019. 11. 실현가능성 및 타당성 평가
- 2019. 12. 도시재생특별위원회 최종승인(국토교통부)
- 2020. 01. 용호동 도시재생현장지원센터 총괄코디네이터 위촉
- 2020. 02. 용호동 도시재생현장지원센터 개소
- 2020. 03. 용호대가족 프로젝트 마스터플랜 수립 및 거점시설 설계 착수
- 2020. 03. ~ 06. 사업대상지 부지 매입(마을농업센터, 마을플랫폼, 마을정원, 임대주택)
- 2020. 05. 용호동 도시재생현장지원센터 이전 개소(동명로170번길 88-1, 2층)
- 2020. 05. 용호대가족 프로젝트 업무협약 체결(동명대, 동아대, 농업기술센터)
- 2020. 06. 도시재생행정협의회 구성
- 2020. 06. 용호동 도시재생 주민대학 1학기 개강 및 주민설명회 개최
- 2020. 07. 용호대가족 프로젝트 주민간담회 개최
- 2020. 08. 용호대가족 프로젝트 집수리 지원사업 설명회

- 2020. 09. 통장간담회 개최 및 집수리 사업 신청·접수
- 2020. 10. 도시재생사업 공식 SNS개설(따도남 : 따뜻한 도시재생이 있는 남구)
- 2020. 10. 실행계획 변경(안) 국토부 협의 및 승인 요청, 주민대학 2학기 개강
- 2020. 11. 실행계획 변경(안) 실현가능성 및 타당성 평가(국토교통부)
- 2020. 11. 집수리선정 심의회 개최
- 2020. 12. 용호동 도시재생 뉴딜사업 추진 중간보고회 개최

### 3) 우암동 도시재생뉴딜사업

항만기능 상실 및 부산외대 이전으로 인한 지역경제쇠퇴 극복을 위하여 우암부두, ODCY, 부산외대부지 및 우암동 주거지역을 도시재생뉴딜사업을 통해 함께 재생함으로써 새로운 일자리를 창출하고 해양산업클러스터와 연계하여 부산의 새로운 경제거점으로 거듭날 수 있도록 노력을 기울이고 있다.

#### 가) 사업개요

- 사 업 명 : 남구 경제기반형 도시재생뉴딜사업
- 사업유형 : 경제기반형
- 사업기간 : 2021 ~ 2026(6개년)
- 사 업 비 : 500억(국비 250, 시비 125, 구비 125)
- 사업내용 : 해양산업 고도화, 미래 新성장산업 육성, 도심쇠퇴 및 유희지 활성화 등

#### 나) 추진사항

- 2019. 03. 우암동 일원 도시재생활성화지역 지정 건의(구 ⇨ 부산시)
- 2019. 04. 경제기반형 도시재생뉴딜사업 공모관련 협업회의 개최
- 2019. 05. 경제기반형 도시재생뉴딜사업 기관간 실무회의 개최
- 2019. 05. 경제기반형 도시재생뉴딜사업 개발전략 사전용역 발주
- 2019. 07. 경제기반형 도시재생뉴딜사업 기관간 실무회의 개최
- 2019. 10. 부산시 및 공공기관 도시재생 참여범위 관련 협의
- 2019. 11. 경제기반형 도시재생뉴딜사업 공모관련 부산시 협의
- 2020. 01. 남구 경제기반형 도시재생활성화계획 수립 용역 발주
- 2020. 02. 남구 경제기반형 도시재생활성화계획 수립 용역 착수
- 2020. 04. 남구 경제기반형 도시재생활성화계획 수립 자문회의 개최

#### 4) 소규모 도시재생사업 추진

지역적 특성과 거주하는 형태나 주민계층에 따라 다양한 재생사업이 필요하며, 그에 따라 많은 예산과 긴 사업기간이 필요한 대규모 사업이 아닌 소규모 재생사업의 필요성이 커지고 있다. 2020년에는 대연1동지역의 셉테드 사업과 대연3동·감만2동 지역의 쿨루프 사업이 선정되었고, 앞으로 주민들이 쉽게 체감할 수 있는 다양한 사업을 추진할 예정이다.

##### 가) 청년주거집중지역 환경재정비(안심마을) 사업

- 사업구역 : 대연1동 원룸집중지역
- 사업기간 : 2001 ~ 2021
- 사 업 비 : 150백만원(전액시비)
- 사업내용 : CCTV설치, 안심벨, 고보라이트, LED조명 설치 등

##### 나) 기후변화 취약계층 지원사업(쿨루프)

- 사업구역 : 대연3동 및 감만2동 지역
- 사업기간 : 2021
- 사 업 비 : 200백만원(전액국비)
- 사업내용 : 옥상 및 지붕, 외벽에 대한 단열페인트 시공

#### 나. 마을지기사무소 운영

2015년 市 마을지기사무소 시범운영 공모사업에 선정, 우암동 마을지기 사무소를 개소하여 낙후된 단독주택지역에 공동주택관리사무소 수준의 주택 유지·관리 서비스 제공해오고 있다. 이후 2018년 감만동, 2020년 문현4동 지역까지 서비스 지역을 확대하여 운영 중이며, 매년 찾아가는 이동 마을지기 사업을 남구 전역에 실시하고 있다.

- 위 치 : 우암번영로 19 (現) 우암동 소막마을주민공동체센터 2층
- 운영인력 : 2명(마을지기 1명, 만물수리사 1명)
- 사업범위 : 우암동, 감만동, 문현4동(공동주택 제외)
  - ▷ 수혜대상 : 저소득계층, 홀로어르신 등
- 서비스내용
  - ▷ 간단한 집수리 서비스 및 공구대여
  - ▷ 무인택배보관함 사용, 복사·팩스 등 주민생활편의서비스 제공

## 다. 마을공동체 역량강화사업 추진

주민과 청년들이 마을의 사회적·물리적·문화적·경제적 문제를 공동으로 해결하고 삶의 질 향상을 위해 마을공동체가 필요로 하는 맞춤형 역량강화사업으로 우리 구는 2020년 2건이 공모 선정되어 총550만원 공동체 지원(문현2동 금막마을바꿈이 3,500천원, 도시사람 공동체 2,000천원)을 받았으며 주요내용은 다음과 같다.

### 1) 금막마을 바꿈이

지역 내 사회적기업과의 연계 교육과 주민 취미 활동을 통해 소통의 장을 마련하고 마을에 대한 주민의식을 고취시켰으며, 지속가능하고 더불어 살아가는 마을조성에 기여하고 있다.

### 2) 도시사람

청년 1인 가구 구성원들이 모여 캔들 및 디퓨저 제작 등 취미생활 공유를 통해 건강한 공동체를 만들어가고 있으며, 나아가 이를 경제활동에 적용하여 마을경제 활성화에 작은 토대를 마련해가고 있다.

## 라. 행복마을 만들기 사업

부산시 주요 시책사업으로 도시빈곤지역 물리적 및 경제적 재생을 통한 삶의 질 향상을 위해 추진하고 있는 사업의 일환으로, 생활기반시설이 매우 열악하며 저소득층 주민들이 거주하는 우암동 양달마을(2011. 3월)과 감만2동 참살이마을(2012. 1월)을 선정하고 행복마을 만들기 사업을 추진하고 있다.

### 1) 양달마을 행복센터

| 구 분   | 양달마을 행복센터  |
|-------|--|
| 위 치   | 남구 우암양달로16번길 49  |
| 지 정 일 | 2011. 3. 29.   |
| 운영위원  | 18명(위원장 : 이순덕)   |
| 규 모   | 79.2㎡(2층)  |
| 프로그램  | <ul style="list-style-type: none"> <li>• 행복마을수익사업 : 행복국수방 운영, 행복카페 운영</li> <li>• 행복더하기 사업 : 환경을 위한 마음, 양달마을에서</li> <li>• 행복학습센터 : 미술과 놀자, 진 가족공예</li> <li>• 찾아가는 성인문해교육 : 남구 한글교실</li> </ul> |

## 2) 참살이마을 행복센터

| 구 분   | 참살이마을 행복센터  |
|-------|---|
| 위 치   | 남구 양지골로 308   |
| 지 정 일 | 2012. 1. 3.   |
| 운영위원  | 8명(위원장 : 황주해)   |
| 규 모   | 133.66㎡(3층)   |
| 프로그램  | <ul style="list-style-type: none"> <li>• 행복마을수익사업 : 블루베리(묘목) 판매</li> <li>• 행복더하기 사업 : 참 행복한 나의 삶</li> <li>• 행복학습센터 : 스마트폰 기초, 웰빙간식만들기, 라탄공예, 교구놀이수학</li> <li>• 찾아가는 성인문해교육 : 남구 한글교실</li> </ul> |

## 2. 재생사업

### 가. 우암동 소막마을 새들마을사업

우암동 189번지 일원은 일제강점기에 설치된 부산이출우검역소가 광복이후 일본 귀환동포와 한국전쟁 피란민의 생활터전으로 변화하여 형성된 마을로서 소막사를 개조해 주거지로 사용하는 노후단독주택 밀집지역이다. 2014. 11. 주택재개발 구역이 해제되어 용도지역 및 정비기반시설 등이 정비구역 지정이전으로 환원된 상태로 도시공동화 및 슬럼화가 진행되고 있어 취약지역 생활여건 개조사업을 물리적, 경제적, 사회적 사업을 종합적으로 추진하여 정주여건 변화 및 공동체 활성화를 통한 마을주민 자생방안을 마련하기 위해 시행한 사업이다.

### 1) 사업개요

- 사 업 명 : 남구 우암동 189번지 일원
- 사업기간 : 2016 ~ 2021(6개년)
- 사 업 비 : 33.57억(국비 23.5, 시비 3.02, 구비 7.05)
- 사업내용 : 공동체센터 설립, 주민역량 강화, 집수리 지원, 마을대학 운영 등

### 2) 추진사항

- 2016. 02. 사업대상지 최종선정
- 2017. 02. 주민역량강화사업(소막마을 학교)운영(2.3 ~ 3.17.)



- 2017. 03. 우선사업(안전한 가로환경개선) 공사 준공(3. 24.)
- 2017. 04. 주민역량강화사업(캘리그라피, 목공수업 등) 운영
- 2017. 11. 국토교통부 마스터플랜 승인(2016. 11. ~ 2017. 11.)
- 2018. 01. 주민공동이용시설 부지매입 등 공유재산심의회 가결
- 2018. 04. 남구 도시재생(소막마을) 기록영상물 제작 용역 시행
- 2018. 08. 마을공동체지원 및 주민역량강화사업 용역 시행 및 건축협의 승인
- 2018. 10. 주민공동체센터 건립공사 관련 BF 예비인증 취득
- 2018. 11. 우암동 소막마을학교(2기) 선진지 견학(창원 마산합포구 일대)
- 2018. 12. 우암동 소막마을 집수리 지원사업 및 마스터플랜 및 실시설계용역 준공
- 2019. 01. 주민역량강화사업(소막마을 생활개선단) 운영
- 2019. 03. 소막마을 주민공동체센터 신축 공사 착공(2019. 2. ~ 3.)
- 2019. 11. 2019년 소막마을 집수리 지원사업 공사 준공
- 2019. 12. 소막골목마당 조성공사 지장물 철거공사 준공
- 2020. 02. 소막마을 주민공동체센터 신축 준공
- 2020. 03. 소막마을 담장정비공사, 골목길 환경정비 및 안전시설 설치공사 준공
- 2020. 07. 소막마을 주민공동이용시설(방재공원) 조성사업 실시설계용역 및 소막 골목 마당 조성공사 타절(정산) 준공
- 2020. 08. 마을공동체 지원 및 주민역량강화 사업 준공
- 2020. 12. 소막마을 주민공동이용시설(방재시설포함) 준공

## 나. 소막사 원형복원 및 복합커뮤니티 조성

소막사의 역사·문화적 가치를 회복하고 지역의 역사문화자산을 체계적으로 보존·활용하여 방문객 및 지역주민 참여가 가능한 커뮤니티 공간을 조성하는 사업이다.

### 1) 사업개요

- 위 치 : 남구 우암동 189-1123 외 17필지
- 규 모 : 1개동, 지상1층, 연면적 345.56㎡
- 사업내용 : 소막사 원형복원 및 정비, 전시·휴게공간 조성 등
- 사업기간 : 2020년 ~ 2021년

## 2) 추진사항

- 2019. 04. 2020년도 문화재청 국고보조사업 신청
- 2019. 12. 2020년도 문화재청 국고보조사업 설계비 확정내시 통보
- 2020. 03. ~ 2020. 12. 소막사 원형복원 및 복합커뮤니티센터 조성 실시설계

## 다. 폐·공가 철거사업

### 1) 정 의

심각한 환경훼손 지역이나 범죄발생 및 재난 우려가 있는 건물 중에 건물 소유자의 철거 동의서를 제출받아 철거를 시행하는 사업이다.

### 2) 사업대상 선정방법

폐·공가 철거사업은 빈집 철거 후 3년 이상 공공용지(쉼터, 주차장 등)로 제공하기로 건물 소유자가 동의서를 제출하거나 국민기초생활보장법에 따른 수급자 및 차상위계층 소유 빈집 등의 경우에 한하여 부산시에서 예산을 지원 받아 철거사업을 시행한다.

### 3) 현황 및 실적

폐·공가 철거실적

| 합 계 | 2010년 | 2011년 | 2012년 | 2013년 | 2014년 | 2015년 | 2016년 | 2017년 | 2018년 | 2019년 | 2020년 |
|-----|-------|-------|-------|-------|-------|-------|-------|-------|-------|-------|-------|
| 348 | 87    | 14    | 44    | 55    | 35    | 38    | 37    | 18    | 7     | 8     | 5     |

※ 남구 내 잔존 폐·공가 동(棟) 수 : 403동(1년이상 전기사용량 및 상수도 미사용 주택 추천, '20.9월 기준)

## 라. 반값 임대주택 「햇살동지」 사업

### 1) 추진배경

공가 또는 정비가 필요한 빈집 중 활용 가능한 건물을 리모델링하여 지방대학생 및 저소득층 등에게 전·월세를 주변시세 반값으로 임대하기 위함이다.

## 2) 반값 임대주택 「햇살둥지」 사업 추진현황

## 임대주택 공급 현황

(단위 : 백만원)

| 추진동수 | 완료동수 | 예산(시비) 확보 | 집 행 액 | 명시이월 |
|------|------|-----------|-------|------|
| 4    | 4    | 126       | 68.9  | 36   |

## 임대주택 입주 현황

| 구분  | 계  |    | 입주완료 |    | 입주예정 |    | 비고 |
|-----|----|----|------|----|------|----|----|
|     | 세대 | 인원 | 세대   | 인원 | 세대   | 인원 |    |
| 계   | 3  | 3  | 3    | 3  | -    | -  | -  |
| 대학생 | 1  | 1  | 1    | 1  | -    | -  | -  |
| 저소득 | 1  | 1  | 1    | 1  | -    | -  | -  |
| 기 타 | 1  | 1  | 1    | 1  |      |    |    |

## 3. 옥외광고물 관리

급변하는 무한경쟁의 글로벌시대 흐름에 맞추어 유통 및 서비스 분야의 비중이 날로 증가되고 고도화되면서 광고물 신소재 및 기자재의 발전과 옥외광고물의 광고효과 필요성이 점차 높아짐에 따라 다양한 광고물이 가로에 등장하고 있다. 「옥외광고물」이란 상시 또는 일정기간 계속 표시되어 일반인이 자유로이 통행할 수 있는 장소에서 볼 수 있는 광고물로서 벽면간판 등 설치장소가 다중의 눈에 잘 띄는 공공의 공간이라는 점에서 도시미관을 해치지 않고 주변환경(건물)과 조화를 이루어야 한다.

이에 따라 옥외광고물의 무분별한 표시를 억제하고 동시에 옥외광고물로부터 야기되는 미관 풍치와 미풍양속의 훼손과 공중에 대한 피해를 방지함으로써 옥외광고물이 갖는 본래의 기능이 되살릴 수 있도록 옥외광고물 설치 법규 준수 및 설치 광고물에 대한 사후관리에도 만전을 기하고 있다.

## 가. 옥외광고물 정비

도시미관을 저해하고 시민에게 불편을 주고 있는 불법광고물에 대하여 광고주 스스로 자율 정비토록 사전 안내 및 자진철거를 유도하고 현수막·벽보·입간판 등 불법 유동광고물은 기동정비반을 운영, 매일 관내순찰과 정비를 실시하며 특히, 불법명함형 전단, 에어라이트, 벽보, 대형

현수막 등에 대해 지속적인 단속과 제도 후 계속 표시자에 대하여는 과태료 부과 등 강력한 행정조치를 취하여 깨끗하고 쾌적한 생활환경 조성에 전력을 다하고 있다.

#### 유동광고물 정비 현황

(단위 : 건)

| 구 분 | 계      | 현수막   |        |       | 벽보     | 전단    | 입간판<br>(에어리이트 포함) | 기타<br>(명함 등) |
|-----|--------|-------|--------|-------|--------|-------|-------------------|--------------|
|     |        | 소계    | 공공기관설치 | 민간 설치 |        |       |                   |              |
| 정비  | 67,867 | 7,567 | 1,192  | 6,375 | 54,217 | 3,153 | 547               | 2,383        |

#### 나. 옥외광고물 게시시설 관리

우리 구는 관내 간선도로변 등에 설치되어 있는 게시시설물인 현수막 지정게시대를 월 2회 이상 점검·보수하여 민원인의 편의를 제공하고 「우리동네 알림판」을 일제 정비하여 깨끗하고 조화로운 도시환경을 조성하고 있다.

#### 옥외광고물 게시시설 현황

(단위 : 개소)

| 구분 | 현수막<br>지정게시대 | 우리동네<br>알림판 | 구 게시판 | 도시보행자<br>안내도 |
|----|--------------|-------------|-------|--------------|
| 총계 | 99           | 96          | 29    | 5            |

#### 다. 옥외광고업자 관리

옥외광고업자 교육 및 옥외광고업소 지도·점검 등을 정기적으로 실시하여 선진 옥외광고문화 정착에 옥외광고업자의 적극적인 지지와 참여를 유도하고 있다.

#### 옥외광고업 등록현황

(단위 : 개소)

| 총 계 | 대연동 | 용호동 | 용당동 | 감만동 | 우암동 | 문현동 |
|-----|-----|-----|-----|-----|-----|-----|
| 70  | 32  | 9   | 4   | 3   | 2   | 20  |

#### 라. 옥외광고물의 안전관리

건축물의 대형화와 고층화로 옥외광고물도 다양화·대형화됨으로 인해 옥상, 벽면이용 광고물 등이 이탈할 경우 안전사고의 우려가 있으며, 하절기 태풍, 오랜 기간 외부노출로 인한 앵글부분의 부식 등으로 안전상 위험 발생 요인이 상존하고 있어 옥상간판 등 대형광고물을 포함한 옥외광고물에 대한 주기적인 안전점검을 실시하고 있다.

### 마. 불법광고물 자동경고발신시스템 구축 및 운영

증가하는 불법광고물로 인한 도시미관 저해와 생활불편에 따른 민원의 발생 증가, 이에 대한 단속·정비로 인한 행정관청의 업무 부하 가중으로 불법광고물의 효과적인 근절 방안의 필요성이 대두되었다. 2019년 불법광고물 자동경고발신시스템을 구축하여 5월부터 운영을 시작하였고, 운영 결과, 불법광고물 관련 민원 및 신고 횟수가 감소하였으며, 민원 제기에도 신속하게 대응하여 구정에 대한 주민 만족도를 향상시켰다.

#### 불법광고물 등록 및 자동경고 발신 현황

(단위 : 건)

| 구 분 | 등록  | 발신횟수(회)   | 전화번호 정지 |
|-----|-----|-----------|---------|
| 계   | 396 | 1,433,056 | 733     |
| 1월  | 47  | 124,853   | 45      |
| 2월  | 48  | 31,844    | 37      |
| 3월  | 31  | 90,535    | 41      |
| 4월  | 7   | 43,681    | 3       |
| 5월  | 74  | 249,205   | 188     |
| 6월  | 52  | 185,027   | 82      |
| 7월  | 11  | 1,100     | 30      |
| 8월  | 5   | 0         | 0       |
| 9월  | 15  | 1,441     | 20      |
| 10월 | 39  | 11,857    | 47      |
| 11월 | 42  | 98,991    | 155     |
| 12월 | 25  | 594,522   | 85      |

### 바. 옥외광고물 위반 과태료 부과·징수

불법광고물에 대해 광고주 스스로 정비하도록 사전 안내 및 자진철거를 유도하고, 불법 현수막·벽보·전단·입간판 등에 대해 지속적인 단속과 정비를 실시함에도, 불법광고물을 계속 표시하는 자에 대하여는 과태료 부과를 통한 강력한 행정조치를 취하여 깨끗하고 쾌적한 생활환경 조성에 전력을 다하고 있다.

## 옥외광고물 위반 과태료 부과·징수 현황

(단위 : 천원)

| 연도   | 구분 | 부 과 |         | 징 수 |        |
|------|----|-----|---------|-----|--------|
|      |    | 건 수 | 금 액     | 건 수 | 금 액    |
| 2020 |    | 7   | 303,980 | 3   | 52,151 |

## 사. 광고물 관련 위원회 구성 및 운영 현황

| 위원회명                | 구성형태   |     |     |             | 회의개최횟수(회) |       |       |
|---------------------|--------|-----|-----|-------------|-----------|-------|-------|
|                     | 위원수(명) |     |     | 위원임기<br>(년) | 2018년     | 2019년 | 2020년 |
|                     | 계      | 당연직 | 위촉직 |             |           |       |       |
| 옥외광고정비기금<br>운용심의위원회 | 10     | 6   | 4   | 3           | 3         | 4     | 4     |
| 옥외광고심의위원회           | 8      | 3   | 5   | 2           | 3         | 4     | 0     |

## 아. 옥외광고정비기금 현황 및 수입 지출현황

옥외광고물 등의 관리법 제6조의2, 부산광역시 남구 옥외광고정비기금 조례에 따라 광고물 등의 정비와 옥외광고산업의 진흥을 위하여 기금을 설치·운영하고 있다.

(단위 : 천원)

| 연도        | 조 성 액     |           |        |     |           |     |          |          | 집 행 액   |             |                |                        |                  |                  |                  | 잔액<br>㉓-㉔ |
|-----------|-----------|-----------|--------|-----|-----------|-----|----------|----------|---------|-------------|----------------|------------------------|------------------|------------------|------------------|-----------|
|           | 계㉑        | 전입금       | 보조금    | 차입금 | 융자금<br>회수 | 예수금 | 이자<br>수입 | 기타<br>수입 | 계㉒      | 비용자성<br>사업비 | 융자<br>성<br>사업비 | 인력<br>운영비<br>및기본<br>경비 | 차입금<br>원리금<br>상환 | 예수금<br>원리금<br>상환 | 기<br>타<br>지<br>출 |           |
| ~<br>2016 | 942,793   | 785,541   | 70,000 |     |           |     | 24,478   | 62,774   | 484,525 | 474,586     |                | 9,939                  |                  |                  |                  | 458,268   |
| 2017      | 146,301   | 140,000   |        |     |           |     | 6,301    |          | 73,445  | 73,445      |                |                        |                  |                  |                  | 72,856    |
| 2018      | 147,598   | 140,001   |        |     |           |     | 7,597    |          | 81,551  | 81,551      |                |                        |                  |                  |                  | 66,047    |
| 2019      | 148,887   | 140,000   |        |     |           |     | 8,887    |          | 125,630 | 125,630     |                |                        |                  |                  |                  | 23,257    |
| 2020      | 159,651   | 140,000   | 10,000 |     |           |     | 9,651    |          | 200,963 | 200,963     |                |                        |                  |                  |                  | -41,312   |
| 계         | 1,545,230 | 1,345,542 | 80,000 |     |           |     | 56,914   | 62,774   | 966,114 | 956,175     |                | 9,939                  |                  |                  |                  | 579,116   |

## 자. 옥외광고정비기금 활용 사업성과

### 1) 옥외광고물 전수조사

총 31,900건의 고정 광고물에 대한 정확한 데이터베이스화를 완료하였고, 이를 통해 고정 광고물의 효율적·체계적인 관리 및 향후 세외수입 부과자료(도로공간사용료 등)를 확보하였다.

### 2) 불법광고물 자동경고발신시스템 도입

불법광고물(전단 등) 1,418건을 시스템에 등록하여 1,433,056회 자동경고 발신과 733건 전화번호 정지를 통해 관내에서 유포되는 불법전단(명함)은 50 ~ 60% 감소하였다.

## 제3절 환경위생

### 1. 환경관리 강화

주민 생활환경을 보호하고 쾌적한 자연환경이 잘 보전된 도시를 만들기 위하여 환경오염물질 발생원에 대한 철저한 관리와 천혜의 자연환경이 훼손되지 않도록 보존하는 등 생활환경과 자연 환경 보호를 위한 양방향 환경행정을 추진해 나가고 있다.

개발사업 시 환경에 미치는 영향을 사전에 검토하여 자연환경 보전을 위해 노력하고 환경 오염물질 배출사업장에 대하여 정기적 지도점검을 통한 관리와 각종 공사장 등에서 발생하는 소음 등의 생활환경 불편에 대하여 현장우선의 행정지도를 실시함으로써 각종 환경문제로부터 주민의 생활환경을 보호하고 있다.

또한, 아름다운남구지속가능발전협의회, 자연보호지도위원남구협의회 등의 시민모임이 각종 환경 행사에 참여하고 민간 환경감시단과 환경 오염물질 배출사업장에 대한 합동점검을 실시하여 민·관 파트너 십을 통한 주민참여 행정을 구현하고 있다. 이와 같이 환경적으로 건전하고 지속가능한 남구 개발을 위하여 경제, 사회, 환경이 상호보완적으로 협력하는 방향으로 환경 행정을 추진해 나갈 것이다.

#### 가. 일반현황

##### 1) 오염도 현황

환경적 측면에서 오염이란 크게 대기과 수질오염 두 가지로 나눌 수 있다.

첫째, 수질오염의 주요원인은 생활하수와 공장폐수이며, 도시하천 대부분이 생활하수에 의한 오염에 기인한다. 우리 구 하천 동천의 경우 오염지표인 BOD(생물학적 산소요구량)는 2014년 6.6mg/ℓ, 2015년 7.0mg/ℓ, 2016년 4.1mg/ℓ, 2017년 4.5mg/ℓ로 하천수질기준인 10mg/ℓ 이하로 유지되고 있으며, 2018년부터 동천생태하천복원(수질개선) 사업 시행으로 수질 환경 개선 및 맑고 쾌적한 휴식공간으로 바꾸어 나가기 위해 노력하고 있다.

둘째, 대기오염의 주 발생원은 자동차, 사업장 대기오염물질 배출, 가정 난방 등이며, 이들 시설로부터 생성되는 주요 대기오염물질은 크게 이산화질소(NO<sub>2</sub>), 아황산가스(SO<sub>2</sub>), 먼지 등으로 구분할 수 있다.

우리 구 연도별 아황산가스(SO<sub>2</sub>) 오염농도는 2016년 5ppb, 2017년 5ppb, 2018년 6ppb, 2019년 5ppb, 2020년 4ppb로 기준치인 20ppb 이하로 유지되고 있다.



## 오염도 현황

| 구분 (지점) | 항 목                   | 기준치 | 연 도 별 |      |      |      |      |      |      |
|---------|-----------------------|-----|-------|------|------|------|------|------|------|
|         |                       |     | 2014  | 2015 | 2016 | 2017 | 2018 | 2019 | 2020 |
| 수질(범일교) | BOD(mg/ℓ)             | 10  | 6.6   | 7.0  | 4.1  | 4.5  | -    | -    | -    |
| 대기(대연동) | SO <sub>2</sub> (ppb) | 20  | 5     | 5    | 5    | 6    | 5    | 5    | 4    |

※ 참고 : 하수처리장 방류수 기준 ⇒ 20mg/ℓ 이하

※ 2018년부터 동천생태하천복원(수질개선) 사업으로 인한 미측정

## 2) 사업장 현황

지역 특성상 대형 사업장은 감만, 용당동에 밀집되어 있으며, 그 외 지역은 세차장, 운수정비 등 소규모 배출원이 주를 이루고 있다. 주 오염 배출원에 대한 정기 및 수시점검 강화와 사업장 오염물질 제거시설 개선을 통한 오염물질 사전 차단, 사업주 및 종사원에 대한 환경의식 제고에 행정력을 기울이고 있으며, 생활민원이 많이 발생하는 공사장 비산먼지 및 건설소음에 대해 현장지도를 강화하여 도심지에서 불가피하게 발생하는 생활 불편사항을 최소화하고자 노력하고 있다.

## 오염원 배출시설 현황

(단위 : 개소)

| 총 계 | 수질 | 대기 | 소음<br>진동 | 기타수질<br>오염원 | 비산<br>먼지 | 특정<br>공사장 | 특정토양오염<br>관리대상시설 |
|-----|----|----|----------|-------------|----------|-----------|------------------|
| 473 | 89 | 53 | 11       | 66          | 74       | 127       | 53               |

## 나. 대기오염 관리

## 1) 현 황

대기오염은 공장, 일반사업장의 생산시설 등에서 발생하는 오염물질과 자동차 배기가스, 건설 사업장, 도로 비산먼지 등이 주원인이 되고 있다. 대기오염의 지표가 되는 아황산가스(SO<sub>2</sub>), 이산화질소(NO<sub>2</sub>), 일산화탄소(CO), 미세먼지(PM10), 오존(O<sub>3</sub>), 납(Pb), 벤젠 등의 환경기준을 유지하기 위하여 노력을 하고 있으며, 대기오염으로 인한 구민의 건강피해를 예방하기 위하여 황사, 여름철 대기 중 오존농도와 미세먼지 농도에 대한 예·경보제를 실시하고 있다.

## 오존 농도별 대기오염 경보 단계

| 구 분   | 발령 기준             | 시 민 행 동 요 령  |
|-------|-------------------|--|
| 주 의 보 | 오존 농도가 0.12ppm 이상 | <ul style="list-style-type: none"> <li>• 실외활동 자제</li> <li>• 경보지역 내 차량운행 자제, 대중교통 이용</li> </ul>   |
| 경 보   | 오존 농도가 0.3 ppm 이상 | <ul style="list-style-type: none"> <li>• 경보지역 내 자동차 사용자제</li> <li>• 유치원, 학교 등 실외학습 제한</li> </ul>   |
| 중대경보  | 오존 농도가 0.5 ppm 이상 | <ul style="list-style-type: none"> <li>• 유치원, 학교 등 실외학습 중지 및 휴교</li> <li>• 경보지역 내 자동차 통행금지</li> <li>• 노약자, 어린이, 호흡기 환자 등의 실외활동 중지</li> </ul> |

정부의 연료전환 정책에 따라 우리 구는 저유황유 사용 지역이다. 사업장에서 발생하는 대기 오염물질에 대하여는 배출시설 관리기준에 따라 관리하고 있으며, 사업장의 대부분은 4, 5종 사업장으로 전체 사업장의 88.6%를 차지한다.

## 종별 사업장 구분 기준

| 1종     | 2종               | 3종               | 4종              | 5종                       |
|--------|------------------|------------------|-----------------|--------------------------|
| 80톤 이상 | 20톤 이상<br>80톤 미만 | 10톤 이상<br>20톤 미만 | 2톤 이상<br>10톤 미만 | 1종 ~ 4종에 속하지<br>아니하는 사업장 |

※ 대기오염물질발생량의 연간 합계

## 종별 사업장 현황

| 계 \ 종별 | 1종 | 2종 | 3종 | 4종 | 5종 |
|--------|----|----|----|----|----|
| 53     | 2  | 1  | 3  | 20 | 27 |

## 업종별 사업장 현황

| 계 \ 업종 | 자동차관련 | 공공기관 | 화학제품 | 비금속 | 기타 |
|--------|-------|------|------|-----|----|
| 53     | 28    | 2    | 1    | 1   | 21 |

## 2) 단속실적

2020년도 대기배출업소 36개소 및 비산먼지 발생사업장 85개소를 점검하여 위반업소 7개소에 대하여 개선명령 등 행정조치 하여 방지시설 및 비산먼지 억제시설을 적정하게 갖추어 조업하게 하는 등 사업장 관리감독에 만전을 기하였다.

## 3) 향후대책

오염물질 다량 배출사업장에 대한 정기 점검을 지속 실시하는 한편 비산먼지 사업장에 대해서는 엄격한 시설기준을 적용함으로써 방지시설의 설치 및 공사방법 개선유도를 통해 생활민원을 최소화하여 대기오염 저감에 최선을 다하고자 한다.

## 다. 수질오염 관리

### 1) 현 황

수질 및 수생태계 보전에 관한 법률에서는 공공수역에 있어 국민건강 보호와 생활환경 보전을 위한 환경기준에 따라 수소이온 농도(pH), 생물학적 산소요구량(BOD), 화학적 산소요구량(COD), 부유물질량(SS), 용존산소량(DO), 총인(T-P), 총질소(T-N) 등을 규제하고 있다.

우리 구 수질오염의 대부분은 생활하수이다. 하수처리장과 연계처리가 되지 않은 일부 하수가 그대로 바다에 유입, 적조발생과 같은 해양오염 유발원인이 될 수 있어 이를 개선, 예방하기 위해 감만, 우암, 용당동 일부지역 생활하수 차집은 연차별로 공사 중에 있다. 아울러 하수행정의 목표를 우수와 오수 분리차집에 두고 신축 공동주택의 경우 건축시점부터 오수를 우수에서 분리차집 처리하고 있으며 기존 주택에서 배출하는 오수는 점차적으로 우수와 분리하여 차집할 예정이다. 환경보전 의식고취를 위한 시책으로 2006년부터 민간 환경감시단을 운영하면서 관내 하천 및 환경관련 점검 시 합동점검을 실시하여 환경에 대한 이해도를 높이고 참여하는 구정을 실현하고 있다.

2017년도 동천(범일교)수질지표

| BOD(mg/L) | COD(mg/L) | SS(mg/L) | T-N(mg/L) | T-P(mg/L) |
|-----------|-----------|----------|-----------|-----------|
| 4.5       | 3.7       | 6.6      | 1.995     | 0.209     |

※ 2018년부터 동천생태하천복원(수질개선) 사업으로 인한 미측정

폐수배출업소는 1일 배출량에 따라 1종(2,000㎥이상), 2종(700㎥이상), 3종(200㎥이상), 4종(50㎥이상), 5종(50㎥미만)으로 구분하고 있으며, 우리 구 사업장의 대부분인 98%가 5종 사업장으로 분류된다.

## 규모별 사업장 현황

| 구 분 | 1 종 | 2 종 | 3 종 | 4 종 | 5 종 |
|-----|-----|-----|-----|-----|-----|
| 계   |     |     |     |     |     |
| 89  | 1   | -   | -   | 1   | 87  |

## 업종별 사업장 현황

| 구 분 | 세차장 | 공공기관 | 병원 | 비금속 | 화학 | 기타 |
|-----|-----|------|----|-----|----|----|
| 계   |     |      |    |     |    |    |
| 89  | 75  | -    | 4  | 1   | -  | 9  |

## 2) 단속실적

2020년도 폐수배출업소 59개소를 지도·단속하여 운영일지 미작성 등을 위반한 1개소에 대하여 행정처분(경고)하였으며, 그 외 업소는 사업장 관리에 만전을 기하도록 행정지도 하였다.

## 3) 향후대책

수질오염 배출원 관리강화의 일환으로 환경 취약지역 위주로 수시점검을 강화하고, 취약시간대 특별감시 활동을 강화하는 한편, 사업장 배출오염물질 저감을 위한 방지사설 개선 등 시설 관리자에 대한 현장지도를 지속 실시할 것이다.

또한 수질오염 사고대비 신속한 방제체제를 구축할 수 있도록 오일펜스 40m, 유흡착제 350Kg을 비치하여 사고시 즉시 대응 및 유관기관 협조체제 강화로 환경오염사고 예방에 만전을 기하고자 한다.

## 라. 소음진동 관리

## 1) 현 황

소음은 감각공해로 주민생활에 큰 영향을 미치며, 문화수준 향상으로 정온한 생활환경에 대한 주민의 욕구가 증대됨에 따라 소음문제가 주요 환경민원 발생원으로 자리 잡고 있다. 소음의 종류는 압축기, 분쇄기 등 기계에서 발생하는 공장소음과 자동차 배기·경적 등의 교통소음, 굴삭기 등 건설장비 소음과 이동행상의 확성기 소음이 있다. 이 중 교통소음은 차량증가와 도로개설 등의 복합적인 요인들로 인해 상호 마찰이 생기는 경우가 많고 공사장에서 발생하는 소음은 정온한 환경에 대한 욕구 상승으로 민원제기가 날로 증가하고 있다.

## 2) 단속사항

소음민원 주요발생원인 건설사업장 및 생활소음에 대하여 2020년에는 1,476회 지도단속을 실시하였다.

## 3) 향후대책

소음배출원 중 공사장 소음은 공사 시행 전에 방음벽, 방음막 설치 등 행정지도와 단속을 병행할 것이며 이동소음 규제지역에 대한 단속을 강화하여 정온한 주거환경이 조성될 수 있도록 조치할 것이다.

## 마. 자동차 배출가스 관리

### 1) 현 황

자동차에서 배출되는 오염물질은 사용연료에 따라 달라지는데 휘발유, LPG가스 사용 차량에서는 일산화탄소(CO), 탄화수소(HC)가, 경유사용 차량에서는 매연, 질소산화물(NOx), 아황산가스(SO2)가 발생되어 대기오염의 주범이 되고 있다. 우리 구의 자동차 등록대수는 2016년 96,101대, 2017년 96,093대, 2018년 100,410대, 2019년 99,926대로 2018년 크게 증가한 이후 다시 감소하는 추세이다.

자동차 배출가스가 인체에 미치는 영향

| 오염물질명          | 농 도 (ppm)  | 폭로시간                | 인체영향  |
|----------------|--|---------------------|---|
| 일산화탄소<br>(CO)  | <ul style="list-style-type: none"> <li>• 30</li> <li>• 1,000</li> <li>• 1,500 ~ 2,000</li> </ul>               | 4 ~ 6<br>1<br>4 ~ 5 | <ul style="list-style-type: none"> <li>• 중추신경 영향</li> <li>• 두통, 신경과민, 피로,</li> <li>• 사망</li> </ul>                      |
| 아황산가스<br>(SO2) | <ul style="list-style-type: none"> <li>• 0.05이하</li> <li>• 1 ~ 2</li> <li>• 20</li> <li>• 100 ~ 200</li> </ul> |                     | <ul style="list-style-type: none"> <li>• 쾌적</li> <li>• 가슴에 압박</li> <li>• 눈이 자극, 기침이 나옴</li> <li>• 호흡곤란, 사망위험</li> </ul> |
| 이산화질소<br>(NO2) | <ul style="list-style-type: none"> <li>• 0.1</li> <li>• 0.6</li> <li>• 1 ~ 2</li> </ul>                        | 1<br>2<br>2.5       | <ul style="list-style-type: none"> <li>• 기도저항, 기관지 수축</li> <li>• 기도저항 증가</li> <li>• 적혈구 등이 감소</li> </ul>                |

## 2) 단속실적

2020년도에는 3,775대에 대해 육안감시를 실시하여 매연 과다배출 자동차 3대에 대하여 배출가스 자진검사 권고문을 발송하였으며, 화물 및 버스 차고지 차량 101대에 대하여 기기 점검을 실시하였다.

### 3) 향후대책

자동차 배출가스에 대한 관심을 유도하고 정기적인 관리를 위하여 반기 1회 무료점검을 시행 중에 있다. 경유자동차의 매연 발생 저감을 위해 매연 과다 배출 자동차에 대한 전화 또는 인터넷 등에 의한 신고를 받고 있으며 배출가스 저감장치를 설치하고자 하는 자동차에 대한 부산시 차원의 지원제도도 마련하였다. 또한 차고지, 주차장 등 공회전 제한장소에서의 공회전 금지 단속 및 홍보를 통해 대기질 개선 노력을 한층 강화하고자 한다.

## 바. 유해 화학물질 관리

### 1) 현 황

화학물질은 산업과 과학기술의 발전에 따라 그 사용량이 날로 증가하고 있으며, 화학물질 성상, 이용목적에 따라 화학물질관리법, 산업안전보건법 등 개별 법령에 의거 관리되고 있다. 현재 화학물질관리법에서 관리하고 있는 유독물 등은 제조·관리시 주의가 요망되며, 유독물 유출시 대량의 인명·재산피해와 환경오염 등 큰 재난이 발생할 우려가 있다.

### 2) 관리실태

유해화학물질 취급 사업장(판매, 운반, 사용)의 경우 2015년 1월 1일부터 전문적이고 체계적인 관리를 위해 낙동강유역환경청으로 업무가 이관되어 관리되고 있다.

#### 유해화학물질 유출사고 비상연락체계

| 낙동강유역환경청(화학안전관리단)                      | → | 화학물질안전원(사고대응총괄과)  |
|--|---|---|
| (주간) 055-211-1663<br>(야간) 055-211-1789 |   | 042-605-7030  |
| ↓                                      |   |   |
| 남구청 환경위생과                              | → |   |
| (주간) 607-4391<br>(야간) 607-4222         |   | <ul style="list-style-type: none"> <li>• 남부소방서(760-4862, 야760-4880)</li> <li>• 남부경찰서(610-8768, 야622-1120)</li> <li>• 상수도본부(국번없이 121)</li> </ul> |
| ↓                                      |   |   |
| 업 소 (최초발견자)                            | → |   |

## 사. 환경보전 교육 및 홍보

### 1) 현 황

환경오염물질을 배출하고 있는 사업장의 적정관리·운용을 위하여 사업장마다 사업장 종별에 맞는 환경기술인이 근무하도록 하고 전문교육을 매 3년마다 받게 하고 있다. 또한 환경보전의식 제고의 확산을 위해 주민, 각급 단체에 대한 교육과 언론매체, 각종 홍보물을 통한 홍보활동을 적극적으로 추진하고 있으며 자연환경보전을 위한 자연보호 정화활동도 추진하고 있다.

### 2) 추진실적

2020년도에 배출사업장 환경기술인 54명이 환경보전협회교육을 받았다. 코로나-19로 대면 활동을 최소화 하면서 저탄소 명절보내기 및 친환경 교통주간 캠페인, 온실가스 진단컨설팅 사업등을 통하여 녹색생활 실천 확산에 노력하였고 찾아가는 기후학교 운영하여 어린이들에게 자연생태교육 및 기후위기 경각심 고취로 탄소중립 사회로의 전환에 기여하였다.

### 3) 향후대책

환경보전 의식 제고와 친환경적인 양성을 위하여 배출사업장 환경관리인 교육 및 자연보호 정화활동, 반딧불이 생태체험교실, 찾아가는 기후학교, 어린이와 함께하는 기후·생태 체험교실 운영, 온실가스 진단·컨설팅 사업 등 각종 행사를 개최하고 홍보매체를 이용한 환경사랑 홍보를 지속적으로 실시할 계획이다.

2020년 자연생태·환경보전운동 추진실적

| 행사명                              | 시 기   | 장 소             | 참여인원 |
|----------------------------------|-------|-----------------|------|
| • 친환경 명절(설) 보내기 캠페인              | 1월    | 대연사거리 일원        | 40명  |
| • 지구의 날 기념 소등행사                  | 4월    | 남구청 및 공동주택 77개소 | 78명  |
| • 찾아가는 기후학교                      | 6~12월 | 우암·신연·문현·연포초등학교 | 551명 |
| • 온실가스 진단·컨설팅 사업                 | 8~12월 | 가정, 상가          | 142명 |
| • 친환경 교통주간 참여 캠페인                | 9월    | 대연동 못골역 앞       | 476명 |
| • 이기대 반딧불이 상 trưng물 제막식          | 10월   | 이기대공원           | 50명  |
| • 글짓기·그림대회 우수작품 및 이기대 반딧불이 사진 전시 | 10월   | 이기대공원           | 300명 |

## 아. 먹는 물 공동시설(약수터) 관리

### 1) 현 황

먹는물관리법 관련 규정에 따라 상시 이용 인구 50인 이상 또는 특히 필요하다고 인정된 약수터 12개소의 먹는물 공동시설에 대해 정기적으로 검사를 실시하고, 그 결과를 약수터 내 안내판에 부착하여 주민에게 안내하고 있다.

수질검사 주기 및 항목

| 관리등급별                          | 수질검사 횟수(연) | 비 고                         |
|--------------------------------|------------|-----------------------------|
| 안 심<br>(전년도 수질검사 부적합 횟수 0회)    | 3회         | 1분기 제외                      |
| 양 호<br>(전년도 수질검사 부적합 횟수 1회)    | 4회         | 매 분기별 검사                    |
| 주 의<br>(전년도 수질검사 부적합 횟수 2회)    | 6회         | 3분기 매월 검사                   |
| 우 려<br>(전년도 수질검사 부적합 횟수 3회 이상) | 8회         | 2분기 및 3분기 검사,<br>2분기는 6개 항목 |

### 2) 추진실적 및 향후 대책

2020년도에는 매월 수질검사 실시와 살균기 램프 교체(1개소), 노후 집수정 교체(1개소), 먹는물 공동시설 미생물 살균시설 공사(1개소) 등 수질 안전성 확보와 주민 건강보호에 최선을 다하였다.

정기 수질검사를 실시결과 부적합 요인 발생시 사용 중지 및 재검사를 실시하였다. 2차 수질 검사 결과에도 부적합할 시(미생물)에는 「사용금지」 경고문 부착과 부득이 음용시 꼭 끓여서 먹도록 안내하였다.

2021년도에도 부적합 약수터 수질개선을 위해 미생물 살균기 점검 및 관리, 노후 집수정 교체 및 환경정비 등 관리에 만전을 기할 예정이다.

## 자. 환경오염 저감 시책추진

환경오염물질 배출시설 및 비산먼지 발생사업장의 환경기술인 교육 및 지도점검을 통하여 사업장 오염물질 무단배출이나 먼지발생을 사전 예방하였으며 생활악취, 생활소음 등 감각공해에 대한 민원신고에 적극 응대, 신속히 처리함으로써 주민생활 불편을 해소하는데 기여하였



다. 아울러 영세 사업장이 운영 중인 대기배출시설중 소규모 사업장 방지시설 4개소에 대한 교체지원을 통하여 대기오염물질 및 미세먼지 저감이 되도록 조치하였으며, 미세먼지 및 폭염 대비 살수차를 운영하여 기후위기에 적극적으로 대응하였다.

## 2. 환경개선부담금 과징

환경개선부담금은 쾌적한 환경에서 생활할 수 있도록 탈황시설, 하수처리장 건설 등에 필요한 재원을 오염 원인자가 처리비용을 부담하는 제도로, 이미 다른 선진국에서는 환경세와 같은 준 조세로 강도 높게 부과·징수하고 있으며 부과대상은 경유를 사용하는 자동차의 소유자이다.

### 가. 부과·징수

환경개선부담금의 부과 시기는 1월(연납분)과 3월(연납분, 정기분)과 9월(연납분)으로 연 3회 부과된다. 납기 마감일은 각각 2기분은 9월 16일부터 9월 30일까지이며, 1기분은 다음연도 3월 16일부터 3월 31일까지이다. 2020년도 우리 구의 환경개선부담금 부과 및 징수실적은 다음과 같다.

2020년도 환경개선부담금 부과·징수 실적

(단위 : 천원)

| 구분<br>기별 | 부과     |           | 징수     |           | 체납    |         | 징수율<br>(%) |
|----------|--------|-----------|--------|-----------|-------|---------|------------|
|          | 건수     | 금액        | 건수     | 금액        | 건수    | 금액      |            |
| 계        | 23,971 | 1,677,922 | 20,223 | 1,438,144 | 3,748 | 239,778 | 85.7       |
| 1기분      | 12,396 | 873,333   | 10,632 | 758,339   | 1,764 | 114,994 | 86.8       |
| 2기분      | 11,575 | 804,589   | 9,591  | 679,805   | 1,984 | 124,784 | 84.5       |

### 나. 2021년 부과·징수 계획

2021년도 연납분과 정기분(1, 2기분)의 환경개선부담금 부과계획은 총 27,000건, 1,800백만원이다. 환경개선부담금 징수율을 높이기 위해 5월과 11월에 독촉고지 및 재산압류 예고통지서를 발부할 예정이며, 체납시 부과물건(소유권 이전시 다른 소유물건)을 압류하여 채권을 확보할 계획이다.

### 3. 공중위생관리

공중위생업소의 위생수준 향상과 질 높은 서비스 제공을 위하여 영업시설과 설비를 생활수준에 맞게 개선하도록 유도하였다. 종사자의 개인 위생관리와 교육을 통해 서비스의 만족도를 높이고자 하며, 공중 위생수준 향상을 위한 업종별 위생서비스 평가를 2년 주기로 실시하여 친절하고 청결하며 위생적인 휴식공간으로 다시 찾는 부산 남구가 되도록 노력하고 있다. 특히 공중위생관리법이 시대 흐름에 따라 변화하고 있으므로 변화된 환경에 잘 안착할 수 있도록 행정의 역할에 역점을 두고 있다.

#### 가. 업소현황

공 중 위 생 업 소

(단위 : 개소)

| 업종별<br>업소수 | 숙박업 | 목욕탕업 | 이용 | 미용  | 세탁업 | 건물위생<br>관리업 | 위생물수건<br>처리업 | 위생용품<br>제조업 |
|------------|-----|------|----|-----|-----|-------------|--------------|-------------|
| 1,213      | 61  | 61   | 86 | 820 | 117 | 64          | 3            | 1           |

#### 나. 행정처분현황

(단위 : 개소)

| 구 분<br>업종별         | 점 검<br>업소수 | 위 반<br>업소수 | 위 반 내 용        |                      |                      |    |           | 행 정 처 분 내 용 |           |          |          |     | 과태료 |
|--------------------|------------|------------|----------------|----------------------|----------------------|----|-----------|-------------|-----------|----------|----------|-----|-----|
|                    |            |            | 위생<br>교육<br>미필 | 위생<br>관리<br>기준<br>위반 | 시설<br>설비<br>기준<br>위반 | 기타 | 무신고<br>영업 | 경고          | 영업장<br>폐쇄 | 영업<br>정지 | 개선<br>명령 | 과징금 |     |
| 계                  | 1,947      | 8          | -              | 3                    | -                    | 5  | -         | -           | 4         | -        | 1        | 4   | 9   |
| 이 용 업              | 134        | -          | -              | -                    | -                    | -  | -         | -           | -         | -        | -        | -   | -   |
| 미 용 업              | 996        | 4          | -              | 1                    | -                    | 3  | -         | -           | 3         | -        | -        | 2   | 5   |
| 숙 박 업              | 166        | 1          | -              | -                    | -                    | 1  | -         | -           | -         | -        | -        | 1   | 3   |
| 목 욕 장 업            | 628        | 2          | -              | 2                    | -                    | -  | -         | -           | -         | -        | 1        | 1   | -   |
| 세 탁 업              | 4          | -          | -              | -                    | -                    | -  | -         | -           | -         | -        | -        | -   | -   |
| 건 물 위 생<br>관 리 업   | 19         | 1          | -              | -                    | -                    | 1  | -         | -           | 1         | -        | -        | -   | 1   |
| 위 생 물 수 건<br>처 리 업 | 7          | -          | -              | -                    | -                    | -  | -         | -           | -         | -        | -        | -   | -   |
| 위 생 용 품<br>제 조 업   | 1          | -          | -              | -                    | -                    | -  | -         | -           | -         | -        | -        | -   | -   |

## 다. 공중위생서비스 평가결과

(단위 : 개소)

| 업 종  | 평 가<br>업소수 | 등급별 업소수   |          |            |
|------|------------|-----------|----------|------------|
|      |            | 녹색등급(최우수) | 황색등급(우수) | 백색등급(일반관리) |
| 계    | 220        | 26        | 95       | 99         |
| 숙박업  | 55         | 7         | 20       | 28         |
| 목욕장업 | 57         | 7         | 32       | 18         |

## 4. 식품위생관리

코로나19 신종 감염병 확산에 따라 비대면 원료·식재료 구매·운송, 온라인 서비스 등 새로운 소비패턴 변화가 표준이 되는 ‘뉴 노멀’ 시대에 온라인 식료품 구매, 배달 음식증가로 구민이 신뢰할 수 있는 먹거리 시장 환경과 안전성 확보가 무엇보다도 중요시 되고 있다. 이에, 사회 변화와 식생활 환경변화에 적극적으로 대처하고 소비자 니즈를 충족하기 위해 집중과 선택을 통한 위해요인 사전 차단과 영업자의 자발적인 위생관리 수준 향상을 도모하여 선진화된 음식 문화 기반 및 건전한 위생업소 조성에 힘쓰고 있다.

## 가. 식품위생업소 현황(총 4,982개소)

## 식품접객업소

(단위 : 개소)

| 업종별<br>업소수 | 유흥주점 | 단란주점 | 일반음식점 | 휴게음식점 | 제과점 | 위탁급식 |
|------------|------|------|-------|-------|-----|------|
| 3,683      | 45   | 68   | 2775  | 672   | 92  | 31   |

## 식품제조·가공업소

(단위 : 개소)

| 업종별<br>업소수 | 과자·<br>캔디류 | 빵또는<br>떡류 | 수산<br>가공품 | 면류 | 조미<br>식품 | 커피 | 음료·<br>다류 | 장류 | 조림류 | 밀가루 | 규격외<br>일반가공 등 |
|------------|------------|-----------|-----------|----|----------|----|-----------|----|-----|-----|---------------|
| 41         | 4          | 4         | 4         | 0  | 3        | 6  | 4         | 2  | 5   | 1   | 8             |

## 즉석판매제조가공업소

(단위 : 개소)

| 업종별<br>업소수 | 빵, 떡류,<br>과자 등 | 참기름,<br>고춧가루 등 | 추출<br>가공식품 | 반찬류<br>(김치, 젓갈 등) | 식육제품 | 어묵,<br>두부 등 | 음료,<br>커피 등 | 기타 |
|------------|----------------|----------------|------------|-------------------|------|-------------|-------------|----|
| 337        | 93             | 51             | 44         | 44                | 29   | 15          | 19          | 42 |

## 집단급식소

(단위 : 개소)

| 대상별<br>업소수 | 학 교 | 어린이집 | 유치원 | 병 원 | 기업체 등 |
|------------|-----|------|-----|-----|-------|
| 176        | 52  | 44   | 21  | 17  | 42    |

## 식품소분·판매업소 및 건강기능식품판매업

(단위 : 개소)

| 업종별<br>업소수 | 식 용<br>열 음 | 자 동<br>판매기 | 유통전문<br>판매업 | 식 품<br>소분업 | 집단급식소<br>식품판매업 | 기타식품<br>판매업 | 운반, 냉동<br>냉장업 | 건강기능식품<br>판매업 |
|------------|------------|------------|-------------|------------|----------------|-------------|---------------|---------------|
| 745        | 3          | 289        | 37          | 26         | 11             | 27          | 4             | 348           |

## 나. 모범업소 지정 관리

위생관리 상태 등이 우수한 업소를 모범업소로 지정, 관리함으로써 안전한 식품 공급 및 위생 수준 향상은 물론 여타 업소에 파급하여 좋은 식단체 추진 및 음식물 쓰레기 줄이기 운동 전개 등의 자율실천을 유도하기 위해 시행하고 있다. 우리 구는 2017.5.19. 음식점 위생등급제 시행에 따라 위생등급제 정착을 유도하기 위해 모범음식점 신규 지정은 지양하고 음식점 위생등급제 지정업소로 전환을 유도하고 있다. 현재 관내 모범업소는 총14개 업소가 지정되어 있으며 매년 1회 재지정 평가를 통해 위생수준 등을 관리하고 있으며 이들 모범업소는 남구홈페이지에 게재하여 이용을 홍보하고 위생용품과 방역용품 등 행정적인 지원을 우선적으로 하고 있다.

## 2020년도 모범음식점 지정현황

| 연번 | 업소명         | 소재지                   | 주메뉴    |
|----|-------------|-----------------------|--------|
| 1  | 미정아구찜       | 유엔로 177 (대연동)         | 아구찜    |
| 2  | 초원복국        | 황령대로 492번길 30 (대연동)   | 복국     |
| 3  | 청호집         | 신선로 431 (용당동)         | 선지국    |
| 4  | 백년민물장어      | 동명로 132번길 25 (용호동)    | 민물장어   |
| 5  | 골목집         | 용호로 203-4 (용호동)       | 돼지갈비   |
| 6  | 유정샤브샤브 전문점  | 유엔로 173 (대연동)         | 샤브샤브   |
| 7  | 한우랑         | 유엔로 171 (대연동)         | 소갈비    |
| 8  | 오륙도가원       | 백운포로 14 (용호동)         | 소 숯불구이 |
| 9  | 더맛          | 조각공원로 45, 2층 (대연동)    | 꼬리곰탕   |
| 10 | 쌍둥이돼지국밥 2호점 | 유엔평화로 35-1 (대연동)      | 돼지국밥   |
| 11 | 옛날전통추어탕     | 천제등로37번길 11 (대연동)     | 추어탕    |
| 12 | 이가한우한돈      | 분포로 66-17, 2,3층 (용호동) | 소 숯불구이 |
| 13 | 다이닝센 부산본점   | 용호로 88, 3,4층 (용호동)    | 파스타    |
| 14 | 친구곱창        | 지계골로 22 (문현동)         | 곱창     |

## 다. 음식점 위생등급제 지정업소 관리

음식점 위생등급제란 영업자가 자율로 위생등급평가를 신청하고 평가점수에 따라 등급을 지정(좋음, 우수, 매우우수)·홍보하여 음식점 위생수준 향상과 소비자에게 음식점 선택권을 제공하는 제도로 2019년도 8개소에서 2020년도 44개소로 지정업소가 대폭 증가하였다. 이는 음식점의 위생수준을 객관적으로 평가할 수 있는 음식점위생등급제 참여를 적극 추진한 결과로 그 동안 우리구에서는 컨설팅 운영, 음식점 밀집지역에 대한 우선지정구역 선정 등을 통해 음식점위생등급제 정착에 노력하고 있다. 위생등급제로 지정된 업소는 2년간 출입·검사를 면제받으며 음식점 홍보시 1순위 대상이며, 위생용품 및 방역물품 등을 우선 지원하고 있다. 음식점 위생수준 향상과 식품위생에 대한 신뢰를 확보하고자 음식점 대상 위생등급제에 대한 올바른 홍보와 참여에 역점을 두고 지속적인 확대방안이 필요하다.

### 위생등급제 신청 방법

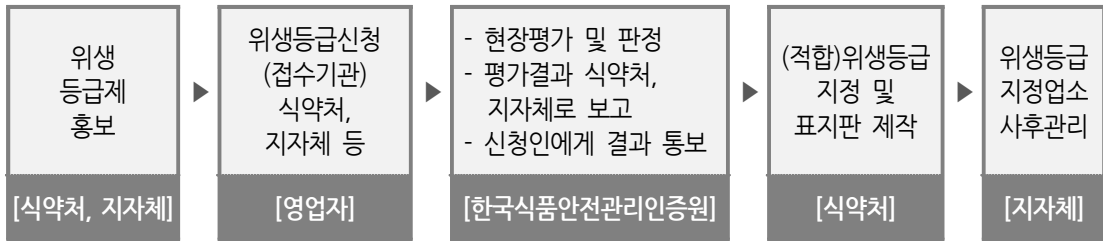

### 위생등급제 평가항목

| 분야별  | 세부내용                                    |
|------|---|
| 기본분야 | 종사자 검진 여부, 조리장 방충·방서 설치 여부 등 식품위생법 준수사항 |
| 일반분야 | 위생분야(시설기준, 위생관리), 영업자의식, 소비자만족도 등       |
| 공통분야 | 음식점운영기간, 위생관리 전문업체 위탁여부 등               |

※ 평가표에 의한 현지조사 및 평가 실시

### 위생등급제 등급구분

| 등    급    | 좋음                 | 우수                 | 매우우수        |
|-----------|--------------------|--------------------|-------------|
| 평가항목 및 점수 | 68항목/ 80점 ~ 85점 미만 | 82항목/ 85점 ~ 90점 미만 | 92항목/ 90점이상 |

## 음식점 위생등급 표지판



## 2020년도 음식점위생등급제 지정업소 현황

| 연번 | 업종    | 업소명                 | 소재지                        |
|----|-------|---------------------|----------------------------|
| 1  | 일반음식점 | 고봉민김밥인본점            | 신선로566, 401동121호           |
| 2  | 일반음식점 | 한우랑                 | 유엔로171, 2 ~ 3층             |
| 3  | 일반음식점 | 곤국                  | 황령대로74번길51-1               |
| 4  | 일반음식점 | 본도시락대연점             | 수영로237, 101호               |
| 5  | 일반음식점 | 이디야                 | 용호로34, 115호,116호           |
| 6  | 일반음식점 | 경성대케이에프씨            | 수영로324, 리마크빌104호           |
| 7  | 휴게음식점 | 스타벅스 BIFC물점         | 문현금융로40                    |
| 8  | 휴게음식점 | 할리스커피 부산경성대점        | 용소로7, 2 ~ 3층               |
| 9  | 휴게음식점 | 할리스커피 부산경성대2호점      | 수영로306, 3층                 |
| 10 | 휴게음식점 | 이디야커피(문현베스티움점)      | 고동골로29, 112동101호,102호      |
| 11 | 휴게음식점 | 버거킹 대연GS점           | 수영로288                     |
| 12 | 휴게음식점 | 베스킨라빈스31            | 전포대로91번길47                 |
| 13 | 휴게음식점 | 디초콜릿커피앤드 부산경성대점     | 수영로324                     |
| 14 | 휴게음식점 | 이디야 문현BIFC점         | 문현금융로40                    |
| 15 | 휴게음식점 | 디초콜릿커피앤드 부산W스퀘어점    | 분포로145, 더블유스퀘어동1059호,1060호 |
| 16 | 휴게음식점 | (주)스타벅스커피코리아(부산대연역) | 수영로240-1                   |
| 17 | 휴게음식점 | 스타벅스 대연힐스테이트점       | 수영로345, 121호               |

| 연번 | 업종    | 업소명                        | 소재지   |
|----|-------|----------------------------|---|
| 18 | 휴게음식점 | 스타벅스경성대점                   | 수영로312, 2동203호                              |
| 19 | 휴게음식점 | 스타벅스 용호동W스퀘어점              | 분포로145, 더블유스퀘어동1019 ~ 1021호<br>2011 ~ 2012호 |
| 20 | 휴게음식점 | 스타벅스 동명대DT점                | 신선로423                                      |
| 21 | 휴게음식점 | 이디야문현동점                    | 수영로46                                       |
| 22 | 휴게음식점 | 이디야용호사거리점                  | 용호로154                                      |
| 23 | 휴게음식점 | 이디야커피                      | 문현로68                                       |
| 24 | 휴게음식점 | 이디야 부산석포초교점                | 석포로106                                      |
| 25 | 휴게음식점 | 이디야커피 대연SK힐스점              | 수영로261, 201동 지하103 ~ 105                    |
| 26 | 제과점영업 | 비알코리아(주) 던킨도너츠<br>경성대부경대역사 | 수영로324                                      |
| 27 | 제과점영업 | (주)신세계푸드베이커리 문현점           | 전포대로91번길47                                  |
| 28 | 휴게음식점 | 부산동명대DT 맥도날드               | 신선로424                                      |
| 29 | 제과점영업 | 에스키(Exquis)                | 분포로145, 더블유스퀘어동 1층 1016호                    |
| 30 | 일반음식점 | 크래프트한스                     | 분포로145, 더블유스퀘어동 1층 1061~1063호               |
| 31 | 휴게음식점 | 이디야커피 대연평화점                | 유엔평화로31                                     |
| 32 | 일반음식점 | 정담은감자탕                     | 유엔평화로143                                    |
| 33 | 휴게음식점 | 키쏘커피(W스퀘어점)                | 분포로145, 더블유스퀘어동 1층 1131호                    |
| 34 | 제과점영업 | 아델라7                       | 황령대로319번나길30                                |
| 35 | 일반음식점 | 명품외식 육면정                   | 황령대로329                                     |
| 36 | 일반음식점 | 밥과 족발                      | 지계골로169-4                                   |
| 37 | 일반음식점 | 뉴오리진 더블유스퀘어점               | 분포로145, 더블유스퀘어동 2층 2013,2014호               |
| 38 | 일반음식점 | 행진푸드                       | 용소로14번길9                                    |
| 39 | 일반음식점 | 더 큐브(The Cube)             | 전포대로133 문현금융단지IFC 4층                        |
| 40 | 일반음식점 | 더하고 부대찌개 용호메트로시티점          | 용호로20                                       |
| 41 | 제과점영업 | 수수베이커리                     | 진남로54, 102호                                 |
| 42 | 휴게음식점 | 홍루이젠 더블유스퀘어점               | 분포로145, 더블유스퀘어동 2층 2029호                    |
| 43 | 일반음식점 | 더 큐브2(The Cube2)           | 전포대로133 문현금융단지IFC 4층                        |
| 44 | 제과점영업 | 파리바게뜨부산남구청점                | 못골로42                                       |

## 라. 국민건강 위해식품 근절

식품 등의 제조·가공, 유통, 소비 단계별 위생관리 및 위해방지를 위해 분야별 계획을 수립하고 안전한 구민 먹거리 확보를 위하여 다소비 유통 식품 및 농산물 등 총 466건 수거·검사를 실시하였다.

학원가, 문방구 등 학교주변(그린푸드존) 내 안전하고 위생적인 판매 환경 조성을 위하여 어린이 기호식품 판매업소를 대상으로 월 1~2회 지도 점검을 실시하고 있다.

또한 식중독 예방을 위하여 식중독 발생 가능성이 높은 집단 급식시설 등 179개소를 대상으로 55건의 가검물을 수거·검사 하였다. 아울러 식품제조·가공업소 등 판매업소 지도 점검 결과 16개의 위반업소를 적발하여 행정처분을 실시하였다.

### 2020. 수거검사 실적

(단위 : 건)

| 총   | 기본<br>검사 | 기획검사           |                  | 농산물 | 건강기능·<br>수입식품 | 방사능 | 기타<br>(기획수거) | 검 사 결 과 |     |
|-----|----------|----------------|------------------|-----|---------------|-----|--------------|---------|-----|
|     |          | 유통단계<br>(특별유형) | 소비단계<br>(조리식품 등) |     |               |     |              | 적 합     | 부적합 |
| 466 | 160      | 90             | 105              | 68  | 0             | 33  | 10           | 466     |     |

### 2020. 집단급식소 수거검사

(단위 : 개소)

| 대 상<br>업소수 | 점 검<br>업소수 | 가 검 물 수 거 검 사 |              |     |      |    | 검 사 결 과 |     |
|------------|------------|---------------|--------------|-----|------|----|---------|-----|
|            |            | 계             | 칼, 도마<br>식기류 | 음용수 | 조리식품 | 기타 | 적 합     | 부적합 |
| 176        | 212        | 55            | 51           | -   | 4    | -  | 55      | -   |

### 2020. 식품제조·가공업소, 판매업소, 건강기능식품판매업 등 단속 실적

(단위 : 개소)

| 업소수   | 점검<br>업소<br>수 | 위반<br>업소<br>수 | 위 반 내 역  |                 |          |                |          |         |    | 행 정 처 분       |         |          |         |    | 고발<br>건수 |
|-------|---------------|---------------|----------|-----------------|----------|----------------|----------|---------|----|---------------|---------|----------|---------|----|----------|
|       |               |               | 준수<br>사항 | 보존·<br>유통<br>기준 | 시설<br>위반 | 허위<br>과대<br>광고 | 자가<br>품질 | 무<br>신고 | 기타 | 영업<br>소<br>폐쇄 | 과징<br>금 | 영업<br>정지 | 과태<br>료 | 시정 |          |
| 1,132 | 332           | 16            | 3        | 2               | 5        | -              | -        | -       | 6  | 4             | -       | 2        | 9       | 1  |          |



## 5. 위생감시

### 가. 식품접객업소 불법영업 지도 단속

각종 불법영업을 근절시켜 나가 건전한接客문화가 정착되고 있으나 극히 일부 업소에서 음성적으로 식품위생법 위반행위를 일삼고 있어 이에 대한 중점 단속을 실시하고 있다. 특히 대학가 주변에서 청소년에게 주류 제공, 호객행위 등이 발생하고 있어 이에 대한 철저한 단속이 지속적으로 필요하다.

또한 코로나19 확산으로 인해 사회적 거리두기 행정명령에 따른 식품접객업소에 대한 행정명령이행여부와 방역수칙 점검이 주·야간 집중적으로 이루어졌으며 총9개소를 적발하여 운영중단, 과태료처분, 고발조치하였다.

#### 2020. 식품접객업소 지도단속 실적

(단위 : 개소)

| 점검<br>업소수 | 위 반 내 용 |          |          |                      |                     |                     |                     |                   | 행 정 처 분(사법조치 포함) |               |          |          |    |         |         |                     |
|-----------|---------|----------|----------|----------------------|---------------------|---------------------|---------------------|-------------------|------------------|---------------|----------|----------|----|---------|---------|---------------------|
|           | 계       | 시설<br>기준 | 개인<br>위생 | 청소년<br>주류<br>제공<br>등 | 보존<br>·<br>유통<br>기준 | 위생<br>적취<br>급<br>기준 | 영업<br>자준<br>수<br>사항 | 기타<br>(무신<br>고 등) | 계                | 영업<br>장<br>폐쇄 | 영업<br>정지 | 시설<br>개수 | 시정 | 과태<br>료 | 과징<br>금 | 고발총계<br>(처분과<br>중복) |
| 5,401     | 129     | 38       | 6        | 17                   | 4                   | 9                   | 17                  | 38                | 129              | 25            | 26       | 1        | 21 | 31      | 4       | 24<br>(3)           |

※ 식품접객업소 : 유흥주점, 단란주점, 일반음식점, 휴게음식점, 제과점, 위탁급식업

#### 방역수칙 위반업소 처분 실적

(단위 : 개소)

| 계 | 업종별      |           |     | 위반내용 | 행 정 처 분(사법조치 포함) |          |     |    |
|---|----------|-----------|-----|------|------------------|----------|-----|----|
|   | 단란<br>주점 | 일반<br>음식점 | 무신고 |      | 계                | 운영<br>중단 | 과태료 | 고발 |
| 9 | 2        | 5         | 2   | 9    | 14               | 5        | 5   | 4  |

※ 위반업소 운영중단 및 과태료처분 병행/ 단란주점 및 무신고업소 고발조치

### 나. 집단급식소 위생 등 식중독 예방 관리

식중독 예방 및 조기발견을 위하여 관내 집단급식소, 위생취약 우려 음식점에 대하여 음용수, 조리기구, 음식물 수거검사, 식재료 보관실태, 집단급식소 보존식 관리 상태와 종사자 건강진단 여부 등 위생관리 실태를 수시로 점검하고 있으며, 식중독 발생시 신속히 대처하기 위하여 관련 부서 합동으로 상시 비상근무를 실시하고 있다.

## 제 4 절 자원순환

### 1. 쓰레기 처리

#### 가. 기본현황

1995년 1월 1일부터 실시된 쓰레기 종량제는 생활쓰레기의 발생량을 줄이고 쓰레기 재활용을 통한 자원순환화의 제도적인 정착을 가져왔다.

우리 구에서는 2002. 9. 1.부터 문전수거제 실시, 2005. 3. 음식물쓰레기 전용용기 전환, 2013년 RFID기반 음식물쓰레기 종량제사업 시행, 2013. 7월 폐가전제품 무상수거 전면 시행 등을 통하여 생활쓰레기의 수집·운반체계를 한단계 더 개선하였으며, 생활폐기물 수집·운반의 민간위탁 처리로 주민들의 배출 편의제공 및 처리비용 절감에 따른 예산절감을 도모하고 있다.

2020. 쓰레기 처리 형태 및 처리량

(단위 : 톤)

| 구 분    | 총 처리량    | 소 각    | 매 립   | 음식물    | 재활용    | 기 타<br>(대형폐기물등) |
|--------|----------|--------|-------|--------|--------|-----------------|
| 연 간    | 44,043.7 | 14,313 | 5,453 | 13,827 | 8330.7 | 2,120           |
| 1일 발생량 | 121.62   | 40.2   | 14.92 | 37.88  | 22.82  | 5.80            |

2020년도에는 생활쓰레기의 제도적인 분리배출 시책과 적극적인 쓰레기 감량 및 분리배출을 통한 자원재활용 추진, 음식물쓰레기 수수료 납부필증을 종이스티커에서 플라스틱칩으로 개선 RFID기반 음식물쓰레기 종량제사업의 지속 추진, 음식물쓰레기 감량 홍보를 위한 공동주택에 대한 인센티브 지급 확대, 공동주택 불연성쓰레기 분리배출 시행, '자원재활용 전도사' 운영, 폐건전지·폐형광등·종이팩 상시 수거 등을 실시하였으며, 대형폐기물 처리는 주민불편이 없도록 민간대행 수거체계로 운영하였다.

## 수거처별 쓰레기 연간 수거량

(단위 : 톤)

| 구 분        |        | 합 계      | 구직영 등 | 대방환경   | 선도산업     | 경인산업  |
|------------|--------|----------|-------|--------|----------|-------|
| 계          |        | 48,133.7 | 3,663 | 18,537 | 23,813.7 | 2,120 |
| 일 반<br>쓰레기 | 일반쓰레기  | 22,253   | -     | 9,868  | 12,385   | -     |
|            | 공공용쓰레기 | 1,441    | 1,441 | -      | -        | -     |
|            | 소 계    | 23,694   | 1,441 | 9,868  | 12,385   | -     |
| 음식물 쓰레기    |        | 13,827   | -     | 5,713  | 8,114    | -     |
| 재활용품       |        | 8330.7   | 2,222 | 2,872  | 3236.7   | -     |
| 연탄재        |        | 162      | -     | 84     | 78       | -     |
| 폐목재        |        | 0        | -     | -      | -        | -     |
| 대형폐기물      |        | 2,120    | -     | -      | -        | 2,120 |

## 전년 대비 쓰레기 1일 배출 및 수거처리량 현황

(단위 : 톤)

| 구 분   | 인구수<br>(세대수)         | 배출량<br>(계) | 소 각    | 매 립    | 음식물   | 재활용   | 기 타<br>(대형폐기물등) |
|-------|----------------------|------------|--------|--------|-------|-------|-----------------|
| 2019년 | 274,480<br>(117,397) | 121.92     | 56.79  | 4.28   | 37.39 | 18.30 | 5.16            |
| 2020년 | 267,731<br>(117,876) | 121.62     | 40.2   | 14.92  | 37.88 | 22.82 | 5.80            |
| 증감    | ▽6,749<br>(△479)     | ▽0.3       | ▽16.59 | △10.64 | △0.49 | △4.52 | △0.64           |

우리 구에서는 쓰레기의 신속하고 위생적인 처리를 위하여 다음과 같이 인력과 장비를 보유하고 구민생활의 편의 증진을 위하여 최선의 노력을 다하고 있다.

## 인력 / 장비 현황

| 구 분 | 인 력 (명) |    |    |    |     |     | 장 비 (대) |    |    |     |
|-----|---------|----|----|----|-----|-----|---------|----|----|-----|
|     | 청 소 인 부 |    |    |    |     | 운전원 | 청 소 차   |    |    | 지도차 |
|     | 계       | 상차 | 가로 | 선별 | 기타  |     | 계       | 대형 | 중형 |     |
| 계   | 196     | 27 | 59 | 8  | 102 | 24  | 79      | 38 | 41 | 1   |
| 직 영 | 91      | 6  | 59 | 8  | 18  | 5   | 10      | 6  | 4  | 1   |
| 위 탁 | 105     | 21 | -  | -  | 84  | 19  | 69      | 32 | 37 | -   |

차량은 총 11대로 간선도로 노면청소차량 3대, 크레인 집게차 1대, 가로청소 및 공공쓰레기 처리운반 5대, 기동차량, 환경순찰 및 무단투기 단속용 차량으로 2대를 운영하고 있으며, 대형 업체에서는 음식물쓰레기 수거 전용 9대, 나머지 60대는 쓰레기 수집·운반에 사용하고 있다.

### 쓰레기 민간위탁 지역 현황

| 업 체 명   | 소 재 지          | 위 탁 지 역                          |
|---------|----------------|----------------------------------|
| 계       |                | 17개동                             |
| 대방환경(주) | 신선로 231-1(용당동) | 대연동(대연3동 제외), 용호동LG메트로1단지, 문현동   |
| (주)선도산업 | 신선대산북로 42(용당동) | 대연3동, 용호동(LG메트로1단지제외), 용당·감만·우암동 |

생활쓰레기 수집·운반 민간위탁은 처음에는 일반주택 지역만을 위탁처리하여 왔으나, 2001년부터 공동주택 음식물쓰레기 분리수거를 위하여 일반주택지역과 공동주택 일부를 포함하여 민간위탁을 확대하였으며, 2008년부터 남구 전역에 대해 민간위탁을 시행하고 있다.

일련의 작업이나 공사현장에서 발생하는 5톤 이상 폐기물은 사업장폐기물로 분류되며, 처리는 폐기물관리법에 정한 기준에 따라 배출자 스스로 처리하거나 일정 자격을 갖춘 자에게 위탁하여 처리하여야 한다.

### 폐기물 처리업체 현황

| 구 분    | 기 업 명   | 위 치                 | 처리대상 폐기물           | 주요장비   |
|--------|---------|---------------------|--------------------|--------|
| 수집·운반업 | 대방환경(주) | 신선로 231-1(용당동)      | 생활폐기물<br>사업장생활계폐기물 | 차량 34대 |
| "      | (주)선도산업 | 신선대산북로 42(용당동)      | 생활폐기물              | " 35대  |
| "      | (합)보수산업 | 백운포로 36(용호동)        | 사업장 생활계폐기물         | " 5대   |
| "      | 우리환경    | 고동골로 119(문현동)       | 사업장 생활계폐기물         | " 7대   |
| "      | 회우표국(주) | 고동골로78번길 8, 2층(문현동) | 사업장 생활계폐기물         | " 1대   |
| "      | 고려산업    | 전포대로67번길 16(문현동)    | 사업장 생활계폐기물         | " 4대   |
| "      | 청취환경    | 고동골로78번길 8, 2층(문현동) | 사업장 생활계폐기물         | " 6대   |
| "      | 원크린(주)  | 수영로 312, 634호(대연동)  | 사업장 생활계폐기물         | " 2대   |
| "      | 경인산업    | 황령대로 329-67(대연동)    | 대형폐기물              | " 10대  |
| "      | 황령기업    | 황령대로 329-23(대연동)    | 건설폐기물              | " 4대   |
| 수집운반업  | (주)청룡산업 | 황령대로 329-45(대연동)    | 건설폐기물              | " 3대   |
| "      | 거창기업    | 우암로286(문현동)         | 건설폐기물              | " 3대   |

| 구 분    | 기 업 명     | 위 치              | 처리대상 폐기물     | 주요장비            |
|--------|-----------|------------------|--------------|-----------------|
| 수집운반업  | (주)부경환경산업 | 신선로 213-1(감만동)   | 건설폐기물        | 차량 4대           |
| "      | (주)석천개발   | 신선로 351(용당동)     | 건설폐기물        | " 3대            |
| "      | (주)가가산업   | 우암로 259(우암동)     | 건설폐기물        | " 3대            |
| "      | (주)동양통운   | 신선대산북로 38(용당동)   | 사업장배출시설계 폐기물 | " 4대            |
| "      | 원일상사      | 신선로 211(감만동)     | 사업장배출시설계 폐기물 | " 2대            |
| "      | 세방(주)     | 우암로 127(감만동)     | 사업장배출시설계 폐기물 | " 5대<br>선박 2척   |
| "      | 성원환경      | 못골로 91-30(대연동)   | 사업장배출시설계 폐기물 | 차량 2대           |
| 중간재활용업 | 황령기업      | 황령대로 329-23(대연동) | 폐목재          | 파쇄기계 1대         |
| "      | 원일상사      | 신선로 211(감만동)     | 폐합성수지        | 압축기 1식          |
| "      | (주)부경환경산업 | 신선로 213-1(감만동)   | 폐합성수지        | 파쇄·분쇄1식         |
| 최종재활용업 | 감만타이어     | 홍곡로 231(용당동)     | 페타이어         | 차량 1대<br>절단기 1식 |

## 나. 쓰레기 종량제 정착

1995. 1월부터 도입된 쓰레기 종량제는 쓰레기 양을 줄이고, 재활용 가능 자원의 분리배출을 촉진하기 위하여 쓰레기를 봉투에 담아 배출토록 한 제도로써, 시행결과 매립·소각되는 쓰레기는 줄고 재활용 가능 자원의 수거량은 증가하였다. 또한 그동안 일반쓰레기로 분류되었던 쓰레기 중 재활용 가능 자원의 종류를 확대하여 자원 재활용을 추진하고 있다.

### 1) 추진성과

쓰레기 종량제 봉투는 17개동에 각 통별 1~2개소의 봉투판매소를 지정, 총 383개소에서 판매하여 주민들이 구매에 불편함이 없도록 하고 있으며, 동별로 새마을금고·농협 등 13개소를 중간 배부처로 지정, 판매 위탁하여 봉투 공급이 원활하게 이루어지도록 노력하고 있다.

또한 2010년 10월부터는 대형유통업체를 중심으로 1회용 비닐쇼핑백 판매를 중단하고 물건을 담은 후 종량제봉투로 사용할 수 있는 재사용 봉투를 판매하고 있으며, 캠페인 등 적극적인 주민 홍보로 재사용봉투 사용률이 계속 증가 추세에 있어 환경오염 방지와 자원절약에 크게 기여하고 있다.

아울러 2019년에는 7월 1일자로 종량제 봉투 가격을 10%내외 인하하여 주민들의 쓰레기 배출로 인한 비용부담을 완화하였다.

## 종량제봉투 규격별 판매단가

(단위 : 원)

| 규격       | 5ℓ  | 10ℓ | 20ℓ | 30ℓ   | 50ℓ   | 75ℓ   | 100ℓ  |
|----------|-----|-----|-----|-------|-------|-------|-------|
| 금액(인하 전) | 220 | 430 | 850 | 1,280 | 2,070 | 3,080 | 4,090 |
| 금액(인하 후) | 200 | 390 | 770 | 1,150 | 1,860 | 2,770 | 3,680 |

## 종량제봉투 종류별 판매량 및 판매금액 현황

(단위 : 매, 천원)

| 구분   | 계         | 5ℓ      | 10ℓ       | 20ℓ       | 30ℓ     | 50ℓ     | 75ℓ     | 100ℓ   | 판매금액<br>(구수입금) |
|------|-----------|---------|-----------|-----------|---------|---------|---------|--------|----------------|
| 일반용  | 2,946,948 | 756,650 | 1,030,000 | 585,000   | 169,110 | 224,900 | 180,348 | 0      | 1,908,575      |
| 재사용  | 2,338,200 | 0       | 900,900   | 1,437,300 | 0       | 0       | 0       | 0      | 1,314,603      |
| 사업장용 | 32,500    | 0       | 0         | 0         | 1,000   | 1,500   | 0       | 30,000 | 37,286         |
| 계    | 5,317,648 | 756,650 | 1,930,900 | 2,022,300 | 170,110 | 226,400 | 180,348 | 30,000 | 3,260,464      |

## 2) 쓰레기 무단투기 단속

쓰레기 종량제가 정착됨에 따라 종량제 봉투를 사용하지 않고 배출하는 행위는 점차 개선되어가고 있으나, 일부 취약지역의 상습적인 무단투기는 계속되고 있다. 이러한 행위의 근절을 위하여 구에서는 고정형 감시카메라 94대, 이동식 감시카메라 14대 및 결합형 CCTV 67대, 계도장비 33대를 설치하고 상설 단속전담반을 운영하고 있으며 2021년에도 계도장비 3대를 추가 설치할 예정이다. 또한 명절과 행락철에 많은 사람들이 모이는 백운포, 이기대, 해파랑길 관광안내소, 천주교묘지, 황령산 등에도 집중단속을 실시하고 있다.

## 2020. 쓰레기 무단투기 단속실적

(금액 : 건, 천원)

| 구 분     | 계      | 무단투기   | 무단소각 | 운반장비를 이용<br>무 단 투 기 |
|---------|--------|--------|------|---------------------|
| 단 속 건 수 | 288    | 275    | 1    | 12                  |
| 과태료 부과  | 34,100 | 29,350 | 500  | 4,250               |

쓰레기 무단투기 근절을 위해서는 무엇보다도 주민들의 적극적인 협조가 있어야 하는 만큼 앞으로도 주민계도와 단속을 적절히 병행하여 나갈 계획이다.

### 다. 불결지 청소

평일뿐만 아니라 토요일 전체 조기청소 및 행락객 증가에 따른 이기대, 백운포는 일요일에 기동청소를 실시하여 청렴한 남구에 힘쓰고 있다. 쓰레기 투기지역과 방치지점 쓰레기는 즉시 수거하고 있으며, 집중호우로 인한 침수 및 태풍피해 지역에도 발 빠른 대처로 깨끗한 거리 만들기과 관내 청결유지에 노력을 기울이고 있다.

### 라. 폐기물처리업소 및 배출사업장 지도·점검

환경오염을 예방하고 쾌적한 환경보전을 위하여 우리 구 관내 폐기물 처리업소 및 배출사업장에 대한 지도·점검을 통하여 폐기물을 적정처리토록 하고 폐기물의 감량화에 최선을 다하고 있다.

2020. 폐기물처리업소 및 배출사업장 지도·점검 결과

| 구 분   | 점검업체수 | 위반내역 | 조치내역                                     |
|-------|-------|------|--|
| 계     | 244   | 7    | -  |
| 배출사업장 | 200   | 3    | 과태료2(400만원), 고발1                         |
| 처리사업장 | 44    | 4    | 과태료3(600만원),<br>과징금1(300만원),<br>경고2, 고발1 |

## 2. 오수·분뇨 처리

### 가. 개인하수처리시설 관리

일반 주택과 각종 건축물에서 배출되는 오수와 분뇨를 정상적으로 정화하여 수질오염 방지는 물론, 자연환경 및 생활환경 보전에 이바지 하고자 시설관리 및 지도·점검에 최선을 다하고 있다.

특히, 오수처리시설 및 정화조 현황을 전산화하여 체계적으로 관리하고 있으며 하수처리구역 외 오수처리시설 및 개인하수처리시설 관련 영업자(설계·시공업, 관리업)를 대상으로 연 1회 점검을 실시하여 오수처리시설이 정상 관리될 수 있도록 만전을 기하고 있다.

## 오수처리시설 및 정화조 전산화 관리 현황

(단위 : 기)

| 계      | 오 수 처 리 시 설 |        |        | 정화조    | 비 고          |
|--------|-------------|--------|--------|--------|--------------|
|        | 계           | 100t이상 | 100t미만 |        |              |
| 14,118 | 355         | 77     | 278    | 13,763 | ※ 재래식화장실 미포함 |

## 오수처리시설 및 정화조 청소현황

(단위 : 기, m<sup>3</sup>)

| 시 설 수  |        |        | 청 소 량  | 비 고          |
|--------|--------|--------|--------|--------------|
| 계      | 오수처리시설 | 정 화 조  |        |              |
| 14,118 | 355    | 13,763 | 53,508 | ※ 재래식화장실 미포함 |

## 오수처리시설 점검지도 결과

(단위 : 기, 천원)

| 연도   | 점검기수 | 점 검 결 과 |     | 부적합관리자 처분 |           | 비고 |
|------|------|---------|-----|-----------|-----------|----|
|      |      | 적 합     | 부적합 | 개선명령      | 과 태 료     |    |
| 2020 | 95   | 86      | 9   | 9         | 9 / 4,206 |    |

## 개인하수처리시설 관련 영업자

| 영업분야               | 업체명         | 소재지                           | 측정 대행업체 | 비고 |
|--------------------|-------------|-------------------------------|---------|----|
| 개인하수처리시설<br>설계·시공업 | 정수엔텍        | 수영로 294, 515호<br>(대연동, 동일스위트) | 천호환경(주) |    |
| 개인하수처리시설<br>관리업    | (주)팔공 엔지니어링 | 용호로232번길 31, 202호(용호동)        | (주)한신환경 |    |
|                    | (주)동해환경     | 진남로 207, 2층(문현동)              | (주)고성인텍 |    |
|                    | (주)남주환경산업   | 동명로105번길 89, 1층(용호동)          | (주)한신환경 |    |
|                    | 정수엔텍        | 수영로 294, 515호<br>(대연동, 동일스위트) | 천호환경(주) |    |

## 나. 분뇨 수집·운반 업체 관리

분뇨수집·운반 대행업체 3개소에 대해 연 1회 이상 관련법규 준수여부, 기술 인력의 상근 여부 및 차고지 확보여부, 분뇨의 적정처리 여부, 임의 등록사항 변경여부, 각종 민원사항 처리 등에 관해 지도·점검을 실시하여 주민들에게 불편이 없도록 최선을 다하고 있다.



## 분뇨 수집·운반 청소 대행업체 현황

| 업 체 명   | 업 체 현 황                        |     | 장비 등 현황 |      |       | 비 고                       |
|---------|--------------------------------|-----|---------|------|-------|---------------------------|
|         | 소 재 지                          | 대표자 | 차량      | 기술인력 | 일반종사원 |                           |
| 남구정화(주) | 수영로 74-5, 204호<br>(문현동, 무학프라자) | 신경복 | 4대      | 1명   | 4명    | 우수<br>등급업체<br>연1회<br>점검대상 |
| 동원정화(주) | 수영로 74-5, 205호<br>(문현동, 무학프라자) | 김영환 | 2대      | 1명   | 5명    |                           |
| (주)남구환경 | 수영로 74-5, 204호<br>(문현동, 무학프라자) | 신경복 | 3대      | 1명   | 1명    |                           |

## 다. 공중·공동 화장실 관리

## 1) 공중화장실 관리

공중화장실 31개소에 대해서는 부산남구시니어클럽에 청소관리를 민간위탁하여 청소 및 위생용품(화장지, 손세정제 등)비치, 내·외부 쓰레기 수거 및 처리, 수리사항 점검 등 종합적인 시설물 관리를 통하여 이용 주민들의 불편이 없도록 하고 있다.

## 공중화장실 현황

(단위 : 기)

| 설 치 장 소 | 계  | 공원·유원지 | 체육시설 내 | 기타    |
|---------|----|--------|--------|-------|
|         | 31 | 16     | 14     | 1     |
| 설 치 방 법 | 계  | 수세식    | 포세식    | 자연발효식 |
|         | 31 | 10     | 18     | 3     |

## 2) 개방화장실 관리

전 관공서, 주유소 및 상가건물 등의 화장실 110개소를 개방하여 남구를 찾는 방문객 및 주민들이 화장실 이용 시 불편함이 없도록 개방화장실 표지판 부착, 특히 민간개방화장실 경우 화장지, 방향제 등 편의용 물품 및 관리운영비를 지원하고 있다.

## 개방화장실 현황

(단위 : 개소)

| 총계  | 민 간 |     |    |    | 공공기관 및 다중이용시설 |     |             |     |             |            |
|-----|-----|-----|----|----|---------------|-----|-------------|-----|-------------|------------|
|     | 소계  | 주유소 | 상가 | 기타 | 소계            | 관공서 | 문화·복지<br>시설 | 우체국 | 지하철역<br>터미널 | 소방서<br>파출소 |
| 110 | 38  | 35  | 2  | 1  | 72            | 33  | 10          | 5   | 7           | 17         |

### 3) 공동화장실 관리

우리 구 관내에 설치된 35개 공동화장실에 대하여 노후·파손 여부 및 청소, 소독 등 청결 여부를 수시 점검하고 이상 발견시 즉시 보수하여 화장실 문화개선 및 주민생활 환경 개선에 크게 기여하였다.

공동화장실 현황

| 동 별  | 설 치 수(개소) | 비고     |
|------|-----------|--------|
| 계    | 35        | 전부 수세식 |
| 감만1동 | 1         |        |
| 감만2동 | 2         |        |
| 우암동  | 17        |        |
| 문현2동 | 15        |        |

## 라. 공중화장실 개선사업

### 1) 국민안심 공중화장실 선도사업 추진

2019년 행안부 공모사업에 선정된 국민안심 공중화장실 선도사업(사업비 390백만원)을 계속 추진하여 유엔평화특구내 공중화장실 3개소에 범죄예방시설 개선 완료하였으며, 불법촬영 방지를 위한 안심스크린을 공중화장실 26개소에 설치하여 주민들이 범죄로부터 안심하고 편리하게 이용할 수 있는 안심화장실 구축하였다.

### 2) 노후 공중화장실 개선사업 등

주민들이 보다 쾌적하고 편리하게 이용할 수 있도록 노후된 공중화장실 2개소 개선사업(구예산 35백만원)을 실시하여 이용자 편의 도모 및 관광 남구 이미지 향상을 도모하였고, 시 보조금 등 20백만원으로 재래식화장실을 이용하는 4세대에 취약계층 재래식화장실을 수세식으로 개선하는 사업을 지원하여 주거환경개선 및 삶의 질 향상을 도모하였다.

### 3. 쓰레기 감량 및 자원재활용 운동 추진

쓰레기 감량 및 자원재활용의 생활화로 근검절약하는 풍토 조성 및 환경보전 의식 함양을 위해 구에서는 재활용품 선별장 운영, 음식물쓰레기 자원화사업 확대 추진, 생활쓰레기의 근원적 발생 억제 추진 등 각종 시책을 펼쳐 온 결과 구민의 적극적인 참여와 협조를 바탕으로 2020년도에 1일 평균 22.8톤의 재활용품을 분리수거하는 실적을 올렸다.

앞으로도 “1회용품 사용규제” 제도의 실효성 확보와 정착을 위하여 위반율이 높은 업종 및 위반사항을 중점 점검하여 1회용품 사용을 억제하고, 재활용 품목을 보다 더 확대하는 등 자원의 절약과 쓰레기의 발생량을 줄이기 위한 시책을 지속적으로 펼쳐 나갈 계획이다.

#### 가. 재활용 가능 자원의 분리수거 체계 강화

재활용 가능 자원의 분리수거를 위하여 매주 월·수요일을 재활용품 수집의 날로 지정·운영하고 있다. 월요일은 종이류, 플라스틱류, 비닐류 등을, 수요일은 캔·고철, 유리병, 의류, 스티로폼, 소형폐가전제품 등을 수집하여 가정의 재활용품 분리배출을 활성화하고 있다.

2011년 11월부터 소형폐가전제품을, 2013년 7월부터 대형폐가전제품의 무상수거를 시행하면서 폐가전제품 재활용체계를 확립하여 2014년부터는 폐가전제품의 수거량이 대폭 증가하였으며 2015년부터 폐휴대폰 상시 수거체계를 구축하여 폐휴대폰의 재활용 촉진에 노력하고 있다.

또한 재활용 가능 자원의 올바른 분리배출 정착을 위하여 분리배출 요령 홍보물 제작·배포, 관내 학교 등에 폐전지 및 폐형광등 분리수거함을 설치하였으며 폐전전지 및 종이팩 교환행사, 폐형광등, 종이팩, 폐전전지의 재활용률 제고를 위한 경진대회 등을 추진하여 주민들의 적극적인 참여를 유도해 오고 있다.

연도별 재활용품 수집실태

(단위 : 톤/백만원)

| 연도별  | 계            | 폐 지 류        | 합성수지류        | 고 철 류     | 병 류        | 기 타      |
|------|--------------|--------------|--------------|-----------|------------|----------|
| 2015 | 7,380<br>254 | 2,020<br>125 | 3,195<br>111 | 153<br>14 | 1,555<br>3 | 457<br>1 |
| 2016 | 7,829<br>184 | 1,979<br>115 | 3,370<br>61  | 260<br>5  | 1,747<br>3 | 473<br>0 |
| 2017 | 7,079<br>215 | 1,840<br>138 | 2,830<br>53  | 306<br>16 | 1,631<br>2 | 472<br>6 |
| 2018 | 7,491<br>168 | 1,758<br>94  | 2,998<br>59  | 275<br>13 | 1,850<br>2 | 610<br>0 |
| 2019 | 6,681<br>75  | 794<br>29    | 3,463<br>42  | 132<br>4  | 1,607<br>0 | 685<br>0 |
| 2020 | 8331<br>0    | 661<br>0     | 4,945<br>0   | 13.5<br>0 | 1,496<br>0 | 785<br>0 |

## 나. 음식물쓰레기 자원화(퇴비화) 추진

음식물쓰레기를 가축사료 등으로 자원화하고 환경을 보존하기 위하여 2005년부터 음식물쓰레기의 직매립 금지와 시기를 맞추어 전용봉투에서 전용용기로 전환하였으며 2008년부터 음식물쓰레기 종량제를 전면 시행하였다. 또한 단독주택보다 배출이 많은 공동주택에 대하여 2013년부터 세대별 종량제를 시행하여 약 20%의 감량효과를 거두며 구 전역의 음식물쓰레기 분리 배출·수거를 정착화 하였다.

음식물쓰레기 발생 / 처리 현황

(단위 : 톤/백만원)

| 연도별 \ 내용별 | 2016   | 2017   | 2018   | 2019   | 2020   |
|-----------|--------|--------|--------|--------|--------|
| 발생량       | 13,948 | 13,168 | 13,414 | 13,646 | 13,827 |
| 처리비용      | 1,608  | 1,384  | 1,452  | 1,764  | 1,755  |

음식물쓰레기 발생 억제를 위해서 공동주택에는 음식물쓰레기 발생 억제 홍보전단을, 일반주택에 대해서는 요일별 배출쓰레기 안내 스티커를 제작 배부하고, 민방위대원 교육 등 홍보 및 교육을 실시하였으며, 음식물쓰레기 감량우수 공동주택에 인센티브를 제공하고, 공동주택 세대별 종량제를 실시하여 음식물쓰레기 줄이기에 주민들이 적극 동참하도록 하였다.

앞으로 음식물쓰레기 발생 억제를 위해 주민홍보 교육과 폐기물처리시설 견학을 지속 실시할 계획이며, 다량배출사업장에 대해서도 연 2회 지도점검을 실시하는 등 감량의무 이행에 대한 지도·점검을 강화할 계획이다.

## 4. 재활용품 선별장 운영

구에서는 재활용품의 선별·압축·보관 및 공공쓰레기 집하, 청소차량 차고지, 유사시 다량발생쓰레기 야적 등을 위해서 '02. 10. 1. 남구 백운포로 108(용호동)에 재활용품 선별장을 건설하여 운영해 오고 있으며, 부지 7,662㎡, 건물 5개 동 1,087.5㎡ 규모에 다목적 압축기 1대, 지게차 2대, 계량대 1대, 스티로폼 감용기 2대 등의 장비를 구비하고 환경관리원, 공공근로 참여자 등 1일 평균 14명의 인력을 투입하여 재활용품 선별작업을 실시하고 있다.

## 제 5 절 공원녹지

### 1. 녹지 및 산림관리

#### 가. 녹지대 관리

##### 1) 현 황

저탄소 녹색환경, 주민과의 녹지 공간 공유 및 소통으로 도시녹화사업을 완벽히 추진하였고, 연중 아름답고 푸르름이 넘치는 거리 조성을 위하여 꽃장식물 및 사계절 꽃피는 초화를 식재 하여 아름답고 생동감 넘치는 남구 조성에 많은 기여를 하였다.

#### ○ 2020년 녹화실적

| 구 분                       | 사 업 명                          | 기 간       | 위 치                                | 식재내역                                   |
|---------------------------|--------------------------------|-----------|------------------------------------|--|
| 녹지대<br>등<br>조성<br>및<br>관리 | 부산국제금융센터<br>가로화단 조성사업          | 1월 ~ 2월   | 문현동 1226-11번지 일원                   | 홍가시나무 등 2종<br>2,480주 식재 등              |
|                           | 변영로 고가하부<br>쌈지공원 외 2개소<br>정비사업 | 5월 ~ 6월   | 문현동 876-7번지 일원,<br>우암동 184-75번지 일원 | 가시나무 등 7종 1,851주,<br>비비추 등 9,780본 식재 등 |
|                           | 문현동 쿨링쉼터<br>조성공사               | 6월 ~ 7월   | 문현동 842-3번지 일원                     | 쿨링포그 시스템 2개소,<br>느티나무 그늘식재 3주          |
|                           | 유엔로 가로화단<br>조성사업               | 5월 ~ 10월  | 유엔로 일원(유엔교차로~<br>GS25 대연유엔점)       | 꽃댕강나무 3,090주,<br>맥문동 2,890본 식재 등       |
|                           | 신선로 가로화단<br>조성사업               | 5월 ~ 11월  | 신선로(감만현대아파트<br>사거리~오비맥주물류센터)       | 감탕나무 등 3종 217주,<br>맥문동 31,610본 식재 등    |
|                           | 2020년 가로수<br>보식공사              | 10월       | 이기대공원로 등<br>2개 노선                  | 식재기반 조성 및 왕벚나무 등<br>2종 21주 식재          |
|                           | 2020년 용호로<br>은행나무 수종갱신 사업      | 10월 ~ 12월 | 용호로 236 ~ 242                      | 은행나무 암수교체 20주                          |
| 쌈지공원<br>조성                | 우암양달로 쌈지공원<br>정비사업             | 11월 ~ 12월 | 우암양달로16번길 14<br>일원                 | 동백나무 등 5종 183주,<br>맥문동 등 2종 556본 식재 등  |
| 꽃길<br>조성                  | 2020년 꽃도시<br>조성사업              | 5월 ~ 11월  | 대남교차로 등 16개소                       | 꽃장식물 페츄니아<br>38,178본 식재                |

## 2) 가로수 관리

여름철 그늘 제공, 가을철 경관 연출 등 사계절 변화하는 가로수는 도심지에서 가장 중요시되는 경관 향상 요소로서 보행자와 운전자에게 녹음을 제공할 뿐만 아니라, 공해방지, 방음효과 등 쾌적한 도시환경 조성에 크나큰 기여를 하고 있다.

가로수 현황

(단위 : 주)

| 계     | 낙엽수   |       |      |       |
|-------|-------|-------|------|-------|
|       | 은행나무  | 벚나무   | 느티나무 | 기타    |
| 5,922 | 1,838 | 1,962 | 960  | 1,162 |

## 3) 보호수 관리

우리 구에서는 대연3동 561-12번지에 생립하고 있는 수령 180여년생의 소나무 科(해송)를 보호수로 지정하여 관리하고 있으며, 2013. 12월에 전통 정자·담장 설치 및 전통수목(홍가시, 치자나무 등)을 식재하여 인근 주민의 휴게공간을 제공하였다.

## 나. 산림관리

주민 생활수준의 향상 및 건강에 대한 관심 증가 등으로 산을 찾는 인구가 급증함에 따라 쾌적하고 아름다운 산림 환경 조성과 생태적으로 건전한 산림자원을 육성하기 위하여 산림관리에 주력하고 있다.

산 림 현 황

(단위 : ha)

| 총 계 | 소 유 별 |     |     |       |     |     |
|-----|-------|-----|-----|-------|-----|-----|
|     | 국 유 림 |     |     | 민 유 림 |     |     |
|     | 계     | 산림청 | 타부처 | 계     | 공유림 | 사유지 |
| 915 | 125   | 36  | 89  | 790   | 20  | 770 |

## 1) 조림 및 육림

제75회 식목일 나무심기 행사를 용호동 산10-2번지(1.0ha)에 동백나무 외 4종 2740그루를 식재하였으며, 산림 내 무단경작지 0.5ha에 편백나무 1,165그루를 식재하여 산림복원에 노력하였다.

## 조림실적 및 2021년도 계획

(단위 : ha, 그루)

| 구분 | 연도별 | 실 적   |       |       |      |      | 2021 계획 |
|----|-----|-------|-------|-------|------|------|---------|
|    |     | 2015  | 2016  | 2017  | 2018 | 2019 | 2020    |
| 면적 |     | 1.6   | 2.2   | 3.0   | 1.0  | 1.0  | 1.0     |
| 수량 |     | 3,150 | 3,750 | 3,670 | 400  | 800  | 2740    |

수목이 밀생하여 제대로 성장하지 못하고 있는 지역을 대상으로 숲가꾸기 사업을 추진하여 숲의 건전성 유지에 힘쓰고 있으며, 지속적으로 추진하여 보다 가치있는 숲으로 조성할 계획이다.

## 육림실적 및 2021년도 계획

(단위 : ha)

| 구분  | 연도별 | 실 적  |      |      |      |      | 2021계획 |
|-----|-----|------|------|------|------|------|--------|
|     |     | 2015 | 2016 | 2017 | 2018 | 2019 | 2020   |
| 면 적 |     | 71   | 94   | 70   | 55   | 50   | 43     |

## 2) 숲길 정비

관내 주요 등산로 및 임도 중 훼손이 심한 지역 및 민원발생지를 대상으로 등산로 정비 사업을 실시하였다. 2020년에 황령산, 장자산 일원 총 7.5km의 구간에 대해 임도 보수사업 등을 시행하였으며, 황령산 편백림, 우암산 체육공원 등 산림휴양 편의시설 설치로 등산문화 발전 및 쾌적한 등산 환경 조성에 힘썼다. 2021년에는 황령산 및 장자산 등 등산로를 정비하여 안전한 산림 조성에 노력할 것이다.

## 숲길 정비사업 실적 및 2021년도 계획

(단위 : km)

| 구분  | 연도별 | 실 적  |      |      |      |      | 2021 계획 |
|-----|-----|------|------|------|------|------|---------|
|     |     | 2015 | 2016 | 2017 | 2018 | 2019 | 2020    |
| 등산로 |     | 3.0  | 3.0  | 3.0  | 2.0  | 2.5  | 2.0     |
| 임 도 |     | 5.0  | 3.5  | 9.0  | 9.5  | 9.0  | 5.0     |

## 3) 산림재해 복구공사

사방시설 7개소에 대한 외관점검 용역을 시행하여 사방시설의 기능유지와 안정성을 확보하여 국토보전 및 자연 유지에 만전을 기하였다. 2020년에는 용호동 산3번지 일원 백련사 인근 재해 우려지역에 대해 안전점검 용역을 시행하여 안전상태를 진단하고 적합한 정비방안을 강구하여 안전한 산림조성에 노력할 계획이다.

#### 4) 산림병해충 방제

관내 산림일원에 소나무재선충병 및 솔껍질깍지벌레 피해 등 산림병해충 피해에 대한 지속적인 예찰과 방제활동을 실시하여 병해충 확산을 방지하고 건강한 산림환경 조성에 노력하였다.

산림병해충 방제실적 및 2021년도 계획

(단위 : ha)

| 구분 \ 연도별                    |       | 실 적  |      |      |      |      |      | 2021<br>계획 |
|-----------------------------|-------|------|------|------|------|------|------|------------|
|                             |       | 2015 | 2016 | 2017 | 2018 | 2019 | 2020 |            |
| 계                           |       | 250  | 240  | 330  | 240  | 205  | 170  | 215        |
| 솔껍질<br>깍지<br>벌레             | 피해목벌채 | -    | -    | -    | -    | -    | -    | -          |
|                             | 지상방제  | -    | -    | -    | -    | -    | -    | -          |
|                             | 수간주사  | 10   | 20   | 40   | 50   | 50   | 50   | 50         |
|                             | 항공방제  | -    | -    | -    | -    | -    | -    | -          |
| 소나무재선충병<br>(벌채, 나무주사, 지상방제) |       | 240  | 220  | 290  | 180  | 120  | 120  | 160        |
| 흰불나방                        |       | -    | -    | -    | -    | -    | -    | -          |
| 기타해충                        |       | -    | -    | -    | 10   | 35   | -    | 5          |

#### 5) 산불방지

산불로부터 국민의 인명과 재산을 보호하고 귀중한 산림자원을 보호하기 위하여 산불이 발생하기 쉬운 계절에 산불감시원 등을 산불취약지 및 주요 등산로 등 관내 산림 915ha에 배치하고 오토바이 기동조(12명)를 운영하여 기동순찰을 강화하였으며, 산불감시 초소 35개소를 산 정상 및 취약지에 설치하여 산불 조기발견 및 신속한 연락체계를 확립하고 있다. 또한 부산시민을 대상으로 주말 산불지킴이 순찰 자원봉사대를 운영하여 산불예방에 만전을 다하고 있다.

산불발생 현황

(단위 : ha)

| 연도별  | 2015 | 2016 | 2017 | 2018 | 2019 | 2020  |
|------|------|------|------|------|------|-------|
| 발생건수 | -    | -    | -    | 2    | -    | 1     |
| 피해면적 | -    | -    | -    | 0.04 | -    | 0.001 |



## 2. 공원 및 유원지 관리

### 가. 현 황

도시계획 구역 내 생태복원 및 구민의 정서함양을 위해 지정된 도시공원을 점차적으로 조성하여 생활 속의 휴식, 녹지공간을 구민에게 제공하고자 최선을 다하고 있다.

공원·유원지 현황

| 구 분   |     | 계 획 |           | 조 성 |          |
|-------|-----|-----|-----------|-----|----------|
|       |     | 개소  | 면적(㎡)     | 개소  | 면적(㎡)    |
| 계     |     | 46  | 4,979,351 | 22  | 351,042  |
| 도시공원  | 소 계 | 44  | 1,736,358 | 22  | 351,035  |
|       | 수 변 | 1   | 1,302,042 | -   | -        |
|       | 근 린 | 5   | 89,601    | 3   | 55,465   |
|       | 어린이 | 19  | 42,542    | 10  | 13,924.2 |
|       | 묘 지 | 1   | 176,486   | 1   | 176,486  |
|       | 소공원 | 14  | 37,611    | 4   | 17,083.8 |
|       | 문 화 | 3   | 12,611    | 3   | 12,611   |
|       | 역 사 | 1   | 75,465    | 1   | 75,465   |
| 유 원 지 |     | 1   | 1,506,635 | -   | -        |

### 나. 이기대 수변공원

#### 1) 현 황

- 위 치 : 남구 용호2, 3동 일원
- 공원면적 : 1,302,042㎡
- 공원시설 결정일 : 1986. 12. 2.(건설교통부 고시 제535호)
- 공원조성계획 결정 : 1997. 7. 30.(부산시 고시 제1997-192호)

#### 2) 주요성과

##### 가) 오륙도 경관개선사업

- ▷ 사업기간 : 2020. 2. ~ 9.
- ▷ 위 치 : 이기대공원(용호동 산197번지 일원, 자연마당)
- ▷ 사업내용 : 라인바 100개, 스텝등 58개, 공원등 2개 등 경관조명 설치
- ▷ 사 업 비 : 132백만원

## 나) 다시 찾고싶은 아름다운 자연마당 정비

- ▷ 사업기간 : 2020. 4. ~ 11.
- ▷ 위 치 : 이기대공원 자연마당 일원(용호동 산197번지)
- ▷ 사업내용 : 자연마당 수선화 등 13종 초화 식재 및 산책로(L=305m) 조성
- ▷ 사 업 비 : 102백만원

## 다) 이기대 황칠나무 숲길 정비

- ▷ 사업기간 : 2020. 1. ~ 12.
- ▷ 위 치 : 용호동 산 10-2번지 일원(이기대공원 어울마당 ~ 해녀막사 해안산책로 인근)
- ▷ 사업내용 : 수목(애기동백, 나무수국) 식재 및 편의시설(원두막) 설치, 산책로 조성
- ▷ 사 업 비 : 50백만원

## 라) 이기대공원 구름다리 정밀안전점검용역 및 도장공사

- ▷ 사업기간 : 2020. 3. ~ 12.
- ▷ 위 치 : 용호동 산 4-3번지(더뷰 ~ 해녀막사)
- ▷ 사업내용 : 구름다리 5개소 정밀안전점검 및 도장, 윤활유 주입 등
- ▷ 사 업 비 : 62백만원

## 3) 향후계획

| 정 비 내 용             | 장 소                      | 기 간                     | 내 용                                      | 사업비<br>(백만원) | 비고 |
|---------------------|--------------------------|-------------------------|--|--------------|----|
| 이기대공원<br>해안산책로 정비   | 이기대공원<br>해안산책로           | 2020. 11. ~<br>2021. 4. | 해안산책로 데크 정비,<br>재해예방시설물 설치 등             | 600          |    |
| 이기대공원 갈매길<br>경관개선사업 | 이기대공원 갈매길<br>(오륙도 ~ 동생말) | 2020. 12. ~<br>2021. 4. | 초소 철거 및 신규(개선),<br>편의 및 안전시설 설치 등        | 320          |    |
| 이기대공원<br>환경정비       | 이기대공원 전역                 | 2021. 1. ~ 12.          | 순환도로(5.8km), 해안산책로(4.7km),<br>장자산 환경정비 등 | -            |    |
| 이기대 갈매길<br>수목이름표 설치 | 이기대공원<br>자연마당 및 산책로      | 2021. 4. ~ 5.           | 이기대공원 자연마당 및 산책로<br>수목이름표 정비 및 신규설치      | 20           |    |
| 이기대 자연마당<br>초화보식    | 이기대 자연마당<br>일원           | 2021. 3. ~ 6.           | 야생화 13종 10,000본<br>식재 등                  | 10           |    |

## 다. 평화공원

### 1) 조성배경

세계 유일의 UN기념공원의 남측인 대연동 677-3번지 일원은 고철처리업 등 소음, 분진, 토양오염을 유발하는 혐오업체(51개소)가 난립, 도시미관을 저해하고 있어, UN기념공원과 연계하여 자유수호의 뜻을 기리고, 주민 삶의 질을 향상시키고자 평화공원을 조성하였다.

### 2) 현 황

- 위 치 : 대연3동 706-5번지 일원
- 규 모 : 32,015㎡ (9,701평)
- 사 업 비 : 358억원 (보상비242, 공사비116) ☞ 국비160, 시비198
- 주요시설 : 평화의 광장, 생태하천, 생태연못, 잔디광장, 조경·수경시설 등 13종 1,600점, 소나무 등 수목 33,620주, 초화 33,140본

### 3) 주요성과

#### 가) 제11회 평화공원 국화전시회

- ▷ 행사기간 : 2020. 10. 24. ~ 11. 1.
- ▷ 위 치 : 평화공원 중앙광장 주변 (대연동 677번지 일원)
- ▷ 사업내용 : 국화작품 및 조형물 34종 83점, 국화 및 초화류 설치, 야간경관조명 설치 등
- ▷ 사 업 비 : 95백만원

#### 나) 평화공원 산책로 정비

- ▷ 사업기간 : 2020. 5. ~ 12.
- ▷ 위 치 : 대연동 706-5번지(평화공원)
- ▷ 사업내용 : 평화공원 주차장 및 산책로 트랙 정비 등을 통한 보행 환경 개선
- ▷ 사 업 비 : 290백만원

#### 다) 평화공원 내 야생화군락지 등 조성

- ▷ 사업기간 : 2020. 2. ~ 9.
- ▷ 위 치 : 평화공원 생태연못 및 하천 주변(대연동 677-3번지 일원)
- ▷ 사업내용 : 평화공원 생태연못 수생식물(수련 등) 및 야생화 군락지 조성
- ▷ 사 업 비 : 58백만원

## 라) UN묘지공원(조각공원) 공원등 정비

- ▷ 사업기간 : 2020. 11.
- ▷ 위 치 : UN조각공원(대연동 820-2번지 일원)
- ▷ 사업내용 : 공원등 설치 7본, 교체 13본, 철거 5본, 배전함 설치 등
- ▷ 사 업 비 : 57백만원

## 4) 향후계획

| 행 사 명              | 장 소             | 기 간                       | 내 용                    | 사업비(천원) | 비고 |
|--------------------|-----------------|---------------------------|------------------------|---------|----|
| 제12회 평화공원<br>국화전시회 | 평화공원<br>중앙광장 주변 | 2021. 10. 15.<br>~ 11. 7. | 국화작품·조형물,<br>야간조명 등 설치 | 95      |    |

## 라. 근린공원, 유원지, 시설녹지 등 공원조성관리

쾌적한 도시환경 조성과 시민의 휴식 및 정서함양, 건강증진에 기여하기 위하여 근린공원 및 유원지를 조성 관리하고 있다.

## 2020. 주요 사업 내용

| 사 업 명                    | 기 간            | 위 치             | 사 업 내 용                                  |
|--------------------------|----------------|-----------------|--|
| 문현동 생태숲<br>조성사업(2-2단계)   | 2020. 1. ~ 12. | 문현동 산19-2번지     | 토지 및 분묘 보상 등                             |
| 문현터널 주변<br>미세먼지 차단숲 조성   | 2020. 2. ~ 12. | 우암동 도시숲         | 금목서 등 25종 수목 식재<br>산책로 조성등 미세먼지 차단숲 조성   |
| 용호공원 및 용호만<br>녹지 태풍 피해복구 | 2020. 2. ~ 4.  | 용호동 176-21번지    | 용호공원 막구조 파고라 설치<br>용호만 데크철거 및 포장, 웬스설치 등 |
| 공원유원지 내<br>원두막 설치        | 2020. 6.       | 당곡공원<br>황령산 전망대 | 원두막 2동 설치                                |

## 2021. 주요 사업 계획

| 정 비 명             | 위 치          | 기 간                | 사업비<br>(백만원) | 정 비 내 용                      |
|-------------------|--------------|--------------------|--------------|------------------------------|
| 문현동 생태숲 조성(2-2단계) | 문현동 산20번지 일원 | 2021.1. ~ 12.      | 745          | A=7,789㎡ 토지 및 분묘보상, 생태숲 조성 등 |
| 공원녹지 호우피해 복구      | 당곡공원 등 5개소   | 2020.10. ~ 2021.4. | 160          | 공원·녹지 내 집중호우 피해복구 등          |
| 용호두부 친수공간 조성      | 용호동 5-7      | 2021.3. ~ 5.       | 300          | 동생말 ~ 용호두부 친수공간 조성 등         |
| 우암동도시숲 배수로 정비     | 우암동 129-339  | 2021.3. ~ 6.       | 150          | 우암동 도시숲 동편 배수로 정비 등          |

## 마. 어린이공원·소공원 관리

## ○ 주요성과

어린이공원·소공원 내 수목 식재 및 전정, 시설물 정비로 지역주민과 어린이들에게 쾌적한 휴게공간을 제공하고 있다.

## 2020. 어린이공원·소공원 정비 현황

| 정 비 명                 | 위 치                     | 기 간           | 사업비<br>(백만원) | 정 비 내 용                      |
|-----------------------|-------------------------|---------------|--------------|------------------------------|
| 무제등소공원 편의시설 설치 및 경관개선 | 용당동 24-2                | 2020.2. ~ 12. | 139          | 경관조명 설치<br>먼지떨이기 등 편의시설 설치 등 |
| 문현·못골어린이공원 공원등 교체     | 대연동 1475-2<br>문현동 136-8 | 2020.7. ~ 8.  | 13           | 어린이공원 공원등 및 분전함 교체 등         |
| 솔밭어린이공원 벤치 교체         | 용호동 409-5               | 2020.11.      | 1            | 등벤치(4EA) 교체·설치 등             |
| 못골어린이공원 회전놀이대 교체      | 대연동 1475-2              | 2020.12.      | 7            | 회전놀이대 1개소 교체·설치 등            |

## 2021. 주요 사업 계획

| 정 비 명        | 위 치            | 기 간           | 사업비<br>(백만원) | 정 비 내 용  |
|--------------|----------------|---------------|--------------|--|
| 어린이공원 정비     | 못골어린이공원 등 12개소 | 2021.1. ~ 12. | 20           | 주1 ~ 2회 환경정비, 놀이시설물 정비, 모래소독 고사목제거, 잡초제거, 수목보식 등 |
| 지계골 어린이공원 보상 | 문현동 96-3번지     | 2021.1. ~ 12. | 667          | 무허가 건축물 20동 보상 등                                 |

## 제4장\_ 복지행정 및 교육

제1절 복지정책

제2절 평생교육

제3절 주민복지

제4절 여성아동

제5절 생활보장



## 제 1 절 복지정책

지역사회 복지활동은 주민의 상호부조정신 및 지역 문제를 해결하고자 하는 자발적인 민간 활동에서 시작되어 점차 중앙 및 지방행정 중심으로 전개되었다. 초창기에는 주민복지 구조 변화를 충분히 파악하고 보다 구체적인 시책을 펴는 방향으로 전개되어 왔으나, 최근 지방 자치의 활성화와 지방분권 정책에 따라 지방의 자율성과 책임성이 강화됨으로써 민간부문의 복지 참여가 확대되는 추세에 있다.

### 1. 주민 지원

#### 가. 저소득 주민 지원

##### 1) 찾아가는 보건복지서비스 사업 추진

복지사각지대와 취약·위기 가구가 지속적으로 증가하고 행정위주의 일방적, 획일적 복지정책 및 공적 지원 한계로 다양한 복지욕구 해결이 어려워짐에 따라 분산된 서비스 제공체계를洞으로 일원화하여 복지사각지대 및 복지지원의 중복을 방지하고 이웃이 이웃을 돕는 주민참여형 洞 단위 복지공동체를 조성하기 위하여 「洞 희망복지팀」을 설치·운영하는 찾아가는 보건복지 서비스 사업을 시행하였다.

2016년에 용호1동, 용호3동, 감만1동, 우암동, 문현1동, 문현2동 6개동에 희망복지팀을 신설, 2017년에 대연1동, 대연3동, 대연4동, 대연5동 4개동에 신설, 2018년에는 용호2동, 문현3동, 문현4동 3개동에 신설, 2019년에는 대연6동, 용호4동, 용당동, 감만2동 4개동에 희망복지팀을 추가로 신설하여 전동 설치 완료해 찾아가는 복지상담, 복지사각지대 발굴, 통합 사례관리, 민관협력 활성화 사업을 추진하였다.



## 2020년 찾아가는 보건복지서비스 추진실적

| 동 명  | 사각지대발굴(건) |        | 초기상담(건) |         | 통합사례관리(건) |      | 서비스연계(건) |        |
|------|-----------|--------|---------|---------|-----------|------|----------|--------|
|      | 2019      | 2020   | 2019    | 2020    | 2019      | 2020 | 2019     | 2020   |
| 총 계  | 34,766    | 59,154 | 115,168 | 109,039 | 258       | 300  | 40,889   | 44,700 |
| 대연1동 | 4,375     | 6,511  | 11,327  | 12,062  | 19        | 18   | 2,714    | 3,415  |
| 대연3동 | 7,339     | 4,977  | 9,557   | 6,763   | 12        | 22   | 5,729    | 4,503  |
| 대연4동 | 4,505     | 3,217  | 4,633   | 4,149   | 19        | 18   | 5,105    | 3,600  |
| 대연5동 | 2,808     | 2,614  | 5,502   | 6,943   | 8         | 16   | 2,509    | 1,799  |
| 대연6동 | 746       | 2,639  | 4,043   | 3,291   | 9         | 13   | 454      | 1,144  |
| 용호1동 | 1,822     | 3,585  | 6,877   | 6,647   | 27        | 24   | 3,342    | 2,852  |
| 용호2동 | 987       | 4,080  | 7,475   | 7,185   | 17        | 12   | 2,172    | 5,514  |
| 용호3동 | 3,901     | 3,286  | 7,761   | 9,252   | 12        | 16   | 3,901    | 2,679  |
| 용호4동 | 110       | 4,377  | 10,107  | 8,406   | 15        | 13   | 1,001    | 3,004  |
| 용당동  | 117       | 1,805  | 2,201   | 2,252   | 12        | 11   | 510      | 1,820  |
| 감만1동 | 2,077     | 4,798  | 5,580   | 5,761   | 21        | 19   | 3,038    | 1,636  |
| 감만2동 | 115       | 2,152  | 4,437   | 2,244   | 15        | 16   | 1,011    | 1,923  |
| 우암동  | 1,395     | 8,250  | 7,898   | 12,525  | 6         | 28   | 1,611    | 2,057  |
| 문현1동 | 322       | 308    | 9,799   | 8,072   | 10        | 23   | 1,035    | 1,157  |
| 문현2동 | 1,210     | 3,021  | 6,234   | 5,854   | 21        | 23   | 3,102    | 3,438  |
| 문현3동 | 191       | 1,867  | 5,722   | 3,423   | 10        | 13   | 1,410    | 1,455  |
| 문현4동 | 2,746     | 1,667  | 6,015   | 4,210   | 25        | 15   | 2,245    | 2,704  |

## 2020년 찾아가는 보건복지서비스 특화사업 추진(총 98건)

| 동 명          | 특 화 사 업  | 동 명         | 특 화 사 업  |
|--------------|--|-------------|--|
| 대연1동<br>(13) | <ul style="list-style-type: none"> <li>지역사회보장협의체와 함께하는 홀로어르신 도시락 지원</li> <li>통장협의회 똑똑똑! 두드림데이</li> <li>경로당과 함께하는 찾아가는 한방교실</li> <li>우리동네 공유박스</li> <li>안부 요구르트 배달</li> <li>민관협력 맞춤형 의료지원</li> <li>민관협력 소규모 주거개선사업</li> <li>사랑의 순쌀빵 나눔</li> <li>사랑의 반찬 나눔</li> <li>향기술술 사랑나눔 세탁 사업</li> <li>공인중개사와 함께하는 복지사각지대 발굴</li> <li>건강백세! 행복만세! 원스톱 서비스</li> <li>기초생활수급자 홀로어르신 생일케이크 지원</li> </ul>   | 용호2동<br>(3) | <ul style="list-style-type: none"> <li>건강한 여름나기 삼계탕 나눔데이</li> <li>오륙도 사랑 찾아가는 생신상</li> <li>지역사회보장협의체 ‘쌀 드림데이’</li> </ul>   |
|              |  | 용호3동<br>(5) | <ul style="list-style-type: none"> <li>혼남어르신 건강밥상사업</li> <li>사랑의 명절용품 나눔</li> <li>용호3동 건강한 여름나기</li> <li>홀로어르신 안부아구르트 지원사업</li> <li>희망 DREAM사업단</li> </ul>   |
|              |  | 용호4동<br>(4) | <ul style="list-style-type: none"> <li>사랑의 쌀 나누기</li> <li>말벗요구르트지원사업</li> <li>건강백세 장수생신잔치</li> <li>동고동락 봉사단</li> </ul>   |
| 대연3동<br>(11) | <ul style="list-style-type: none"> <li>『지금, 만나러 갑니다!』 1인 청장년층 정서지원 사업</li> <li>『사랑 한 손갈, 영양 두 손갈』 취약계층 밀반찬지원 사업</li> <li>2020년 『9988 장수 야구르트 지원사업』 추진</li> <li>2020년 민·관 협력 『다같이 방문함네데이』 추진</li> <li>거동불편 어르신 『안전지킴이 실버카 지원사업』</li> <li>우리동네 공유공간 『책이랑 보드랑』 운영</li> <li>부경대학교 남구 청년 소셜리빙랩 프로젝트 『소통박스 ‘LINK’』 추진 계획</li> <li>2020년 『경성대학교회 이웃사랑 장학금 지원사업』 추진</li> <li>대연3동 주민자치위원회, 『국가유공자 위생키트 지원사업』</li> <li>『그래, 엄마와 함께 놀자! 부모-자녀 놀이법』 강좌</li> <li>새마을부녀회, 저소득 주민 위생키트 지원</li> </ul> | 용당동<br>(4)  | <ul style="list-style-type: none"> <li>용당동 115 복지사각지대 발굴</li> <li>행복나누기 생필품BOX지원 사업</li> <li>설 맞이 행복나누기 행사</li> <li>추석 명절맞이 행복나누기 행사</li> </ul>  |
|              |  | 감만1동<br>(2) | <ul style="list-style-type: none"> <li>무료빨래방 서비스 “감만 뽀송이” 사업</li> <li>‘투게더 방문데이’ 운영</li> </ul>   |
|              |  | 감만2동<br>(3) | <ul style="list-style-type: none"> <li>우리 동네 공유 빨래방 추진</li> <li>감동(감만동 동네이웃들) 전달단 운영</li> <li>감만2동 요정(요구르트로 전하는 정)이 되어 주세요</li> </ul>  |
| 대연4동<br>(8)  | <ul style="list-style-type: none"> <li>희망복지사 현장방문의 날</li> <li>마음을 배달하는 배달왕</li> <li>헤어컷, 행복업 무료헤어서비스</li> <li>독거노인 안부확인, 슈퍼100지원</li> <li>복지사각지대발굴 소곤소곤 소통함</li> <li>소규모 집수리, 우리동네 맥가이버</li> <li>대연4동 우분트, 안녕하세요 쿠폰</li> <li>고독사예방, 안공지능 스피커</li> </ul>  | 우암동<br>(11) | <ul style="list-style-type: none"> <li>안녕하세요 인사 한마디 캠페인</li> <li>클린업 분리수거대 운영</li> <li>톡톡 정보 알리미 게시판</li> <li>사랑나누미 쌀독</li> <li>찾아가는 희망나눔 봉사단</li> <li>찾아가는 희망 복꾸러미 사업</li> <li>도와주오 응급안전스티커 배부</li> <li>1단체 1복지사업 미리미리 안전지킴이단</li> <li>[마주봄] 공유공간 활성화를 위한 반갑DAY, 보고싶DAY 운영</li> <li>사랑의 쌀 나누기</li> <li>우암동 Hi-Five 민관협력 실무자 회의</li> </ul> |

| 동 명         | 특 화 사 업   | 동 명          | 특 화 사 업  |   |
|-------------|---|--------------|--|---|
| 대연5동<br>(3) | <ul style="list-style-type: none"><li>• 산수연 축하 식육권 지원</li><li>• 오륙도5600원 사업 백일떡 지원사업</li><li>• 출산축하 미역 지원사업</li></ul>   | 문현1동<br>(3)  | <ul style="list-style-type: none"><li>• 아삭아삭 여름김치 나눔사업</li><li>• 행복꾸러미(긴급생필품 지원) 추진</li><li>• 햇살동지 집수리사업 추진</li></ul>  |   |
| 대연6동<br>(5) | <ul style="list-style-type: none"><li>• 안부도시락 사업</li><li>• 마음담은효반찬 사업</li><li>• 슈퍼맘돌보미 사업</li><li>• 마음담은계절꾸러미 사업</li><li>• 행복가득나눔냉장고 사업</li></ul>   | 문현2동<br>(10) | <ul style="list-style-type: none"><li>• 방문복지사업 “행복레시피”</li><li>• 안부확인 요구르트 배달사업</li><li>• 행복맘(MOM) 출생아 기저귀 지원사업</li><li>• “다시 청춘!” 재능기부 연계 지원사업</li><li>• 1천원 행복나누기 운동 추진사업</li><li>• 고독사 예방 캠페인</li><li>• 나눔릴레이 “기부 버킷챌린지”</li><li>• [2020년] “사랑의톡(Talk), 양념톡톡” 밑반찬 지원사업</li><li>• 코로나19 방역기 대여서비스</li><li>• 어르신 안전보호 장수의자 설치</li></ul> |   |
| 용호1동<br>(9) | <ul style="list-style-type: none"><li>• 『우리동네 나눔박스』</li><li>• 『우리동네 희망우체통』</li><li>• 『사랑의 요구르트 배달사업』</li><li>• 고독사 예방을 위한 『슈퍼맘 돌보미 사업』</li><li>• 코로나19 극복 “고독생 예방 속풀이 토크”</li><li>• 저소득 중장년층을 위한 「훈훈한 밥상 차려드리기」</li><li>• 고독생[生] 예방 『돌봄 선물 만들기』</li><li>• 코로나 19 위기극복을위한 “허전하고 그리울 때” 허그박스 지원</li><li>• 코로나 19 극복, 마을살핌리더 생활꾸러미 방문 전달</li></ul> |              | 문현3동<br>(1)  | <ul style="list-style-type: none"><li>• 건강한 밥상을 위한 반찬배달 사업</li></ul>  |
|             |   |              | 문현4동<br>(3)  | <ul style="list-style-type: none"><li>• 7월의 산타가 전하는 여름선물, 삼계탕 전달사업</li><li>• 문현사랑 이웃방문의 날</li><li>• 힘내봄꾸러미 전달사업</li></ul> |

## 2) 긴급지원사업

저소득 주민 등 갑작스러운 위기사유 발생으로 생계유지, 의료비 지출 등이 곤란한 가구의 긴급한 지원의 필요성을 포괄적으로 판단하여, 신속하게 우선 지원하고 나중에 소득, 재산 등을 조사하여 지원의 적정성을 심사하는 제도이다.

### 2020년 긴급지원사업 지원 내역

(단위 : 천원)

| 구 분     | 건 수   | 지 원 액     | 비 고 |
|---------|-------|-----------|-----|
| 계       | 2,251 | 1,395,464 |     |
| 생 계 지 원 | 1,518 | 981,922   |     |
| 의 료 지 원 | 214   | 358,618   |     |
| 주 거 지 원 | 13    | 5,239     |     |
| 연 료 비   | 506   | 49,685    |     |

### 3) 행복나누기 운동 추진

심각한 경제난으로 실직자, 청년실업, 한부모 가족이 급증하고, 고령화 사회로의 진입이 급속히 진행되면서 홀로노인 등 복지사각 지대 주민이 늘어나고 있는 가운데, 소외계층에 대한 지원을 강화하고자 행복나누기 사업을 추진하고 있다. 5개의 주요사업을 구민과 함께 추진하여 따뜻하고 훈훈한 사회분위기를 조성하고자 노력하였다.

2020년 행복나누기 운동 주요사업 추진실적

| 사 업 명   | 추진실적                   | 사 업 명 | 추진실적                   |
|---------|------------------------|-------|------------------------|
| 현금지원서비스 | 3,414명<br>722,887천원    | 의료서비스 | 17,819명<br>33,734천원    |
| 현물지원서비스 | 43,632명<br>1,176,637천원 | 우애서비스 | 22,970명<br>46,747천원    |
| 주거서비스   | 21명<br>12,550천원        | 총계    | 87,856명<br>1,992,555천원 |

### 4) 통합사례관리를 통한 맞춤형 통합서비스 제공

복잡하고 다양한 욕구를 가진 주민에 대해 맞춤형 통합서비스를 제공하기 위해 지역 내 민·관·학 통합사례관리 네트워크를 구축하여 사례별 욕구조사 및 서비스 제공계획의 수립, 서비스 자원 연계·의뢰와 제공여부 지속적 점검, 사례회의 등 맞춤형 서비스를 지원하였다. 코로나19 등으로 복지사각지대에 놓인 취약계층을 발굴 및 지원하기 위해 동 행정복지센터 단위로 사례관리를 실시하였고 동 자체적으로 해결이 어려운 고난도 사례(안전·정신 등 복합적인 어려움이 있는 사례)에 대해서는 구 희망복지지원팀 통합사례관리사가 개입하여 적극적인 서비스 제공에 노력하였다. 2020년에는 총300건의 사례관리대상자를 발굴하여 관리하였고 민관이 협력한 사례회의를 280회 실시하여 맞춤형 복지서비스를 제공하였다.

### 5) 이웃돕기 성금 지원

소외계층의 외로움과 어려움을 덜어주고 더불어 살아가는 복지공동체 구현을 위해 매년 주민과 관내 단체 및 기업체 등의 정성으로 모은 이웃돕기성금을 국민기초생활보장수급자, 차상위계층 및 기타 저소득층 주민에게 지원하고 있다.

2020년 이웃돕기 성금 지원내역

(단위 : 천원)

| 지 원 실 적   |        |         |         |           |         |         |
|-----------|--------|---------|---------|-----------|---------|---------|
| 총 계       | 신청사업   | 긴급지원    | 기획사업    | 지정기탁      | 지정현물    | 복권사업    |
| 2,613,797 | 20,000 | 175,677 | 245,412 | 1,318,052 | 747,619 | 107,037 |

## 6) 복지사각지대 취약계층 지원 「오륙도 5,600원 희망나눔사업」 추진

복지사각지대 취약계층 상시 지원체계 구축과 지역주민 및 기업의 나눔사업 참여 활성화를 통한 지역복지문제 해결을 위해 2016년 10월 25일 구청장, 신정택 부산사회복지공동모금회장, 동장, 구·동 지역사회보장협의체 공동위원장이 참석한 가운데 업무협약을 체결하여 2016년 11월 1일부터 복지사각지대 취약계층 지원을 위한 「오륙도 5,600원 희망나눔사업」을 공동으로 추진하고 있다. 구 및 17개동 협의체별 별도 계좌개설을 통하여 2020년 말 총 404,526천원을 모금하였으며, 모금액은 구 및 동 협의체 특화사업으로 주거취약자 지원사업인 ‘우리집이 생겼어요’ 및 복지사각지대 1인 세대 ‘최고의 하루’ 및 긴급구호비 등 지역 복지사각지대를 해소하는데 쓰여졌다.

## 나. 지역주민의 삶의 질 향상 지원

### 1) 지역사회서비스투자사업 추진

사회서비스를 필요로 하는 사람에게 이용권을 발급해 사회서비스를 받을 수 있도록 하는 지역사회서비스투자사업을 추진하고 있다. 지역특성과 주민욕구에 맞추어 동화야 놀자, 해양 역사문화체험아카데미 등 아동·청소년지원사업, 노인맞춤형 운동서비스, 장애인 보조기기 렌탈서비스 등 노인·장애인지원사업, 자녀의 성공을 돕는 학부모코칭 등 가족지원사업 등 12개 사업, 1,948명에게 1,459백만원의 서비스를 제공하였다.

### 2) 지역복지자원 연계

인적·물적 자원을 통합한 민·관협력 서비스 제공으로 지역자원 복지 연계를 통한 복지사각지대 해소를 위해 지속적으로 노력하고 있으며 통장을 중심으로 2,500여명의 남구 명예 사회 복지공무원 ‘촛촛복지단’을 구성하여 복지사각지대 발굴에 심혈을 기울이고 있다.

2020년도 행복나눔기사를 통해 저소득 주민 87,856명에게 1,992,555천원을 지원하였고, 기초생활수급자, 한부모 가정 등 저소득층 자녀 고등학교 입학생 160명에게 교복구입비 30만원 씩 48,800천원을 지원하였다. 한편 식품 등 생필품을 기부받아 어려운 이웃과 함께 나누는 사랑의 나눔장터인 ‘남구동행푸드마켓’에서는 4,188건 182,012천원 기부 및 4,332건 573,531천원을 배분하여 잉여 식품의 효율적 소비와 바른 기부 문화 분위기 조성에 앞장서고 있다.

### 다. 종합사회복지관 위탁 운영

종합사회복지관은 지역사회를 기반으로 전문적인 시설과 인력을 갖추고 지역주민의 참여와 협력을 통하여 지역사회 문제를 예방하고 해결하기 위하여 종합적인 복지서비스를 제공하는 시설로서 관내 3개의 종합사회복지관(남구, 용호, 감만)을 위탁 운영하고 있다.

사회복지관 현황

| 구분 | 시설명           | 소재지                  | 운영법인<br>(시설장)                            | 개관일       | 이용인원<br>(년/명) | 면적(㎡) |         |
|----|---------------|----------------------|--|-----------|---------------|-------|---------|
|    |               |                      |  |           |               | 부지    | 건축      |
| 가형 | 남구종합<br>사회복지관 | 동계당로258<br>(우암동)     | 사회복지법인 시민이<br>운영하는 복지법인<br>우리마을<br>(윤성희) | 90. 5. 4. | 212,882       | 5,278 | 2,005   |
|    | 지계골분관         | 지계골로 139-33<br>(문현동) |  | 06. 6. 2. |               | 358   | 828.4   |
| 가형 | 용호종합<br>사회복지관 | 이기대공원로 7<br>(용호동)    | 사회복지법인<br>문수복지재단<br>(서은혜)                | 96. 3. 4  | 341,046       | 2,180 | 2,461.9 |
| 나형 | 감만종합<br>사회복지관 | 우암로84-1<br>(감만동)     | 사회복지법인<br>로사리오카리타스<br>(진동명)              | 92. 8. 7. | 281,634       | 8,453 | 1,600.7 |

※ 사회복지관 유형 구분

(가형 : 2,000㎡이상, 나형 : 1,000㎡이상 ~ 2,000㎡미만, 다형 : 1,000㎡미만)

## 종합사회복지관 사업현황(2020년)

| 시 설 명                | 사 업 명   |
|----------------------|---|
| 남구종합사회복지관<br>(본관)    | 저소득역량강화사례관리사업, 좋은이웃들사업, 우암동 생활밀착형복지관 '189인정', 문현2동 골목공동체활동 '골목성시', 골목찌라시, 우암동 주민역량강화사업, 문현1동 마을사업, 문현2동 지역주민역량강화사업, 성인지적장애인 주간보호센터, 장애인보급사업 '세상품愛', 북카페, 으라차차 효 어울마당(경로잔치), 노인대학, 남구 경로식당, 노인사회활동지원사업, 경로관광, 홀로어르신자살예방사업(함께살자), 은빛한글교실, 동네북프로그램, 남구기초푸드뱅크 등   |
| 남구종합사회복지관<br>(지계골분관) | 문현4동 공동체 활성화사업(책소풍, 4884콘서트), 아이돌봄지원사업, 노인주간보호센터, 지역아동센터, 식사배달서비스 등   |
| 용호종합사회복지관            | 아동 역사교육탐방프로그램(도슨트원정대), 육아용품 대여점 '아마존, 꿈나무아동발달상담센터, 아동·청소년 특식지원, 저소득경제적지원서비스, 아동·청소년 문화체험활동, 청소년멘토링사업, 청소년 장학금 및 교복지원사업, 설, 추석 등 절기지원사업, 경로식당, 독거어르신 지원사업, 경로잔치, 용호노인대학, 독거어르신나들이, 노인사회활동지원사업, 노인돌봄종합서비스, 용호건강노인봉사회, 한글교실, 북카페, 햇빛연극단, 행복한 할배밥상, 다문화가정가족통합지원프로젝트, 주민과 함께 만들어가는 건강마을공동체, 달빛연극단, 법률홍닥터, 중노년층 정신건강 증진사업, 비주택거주자 주거상향 '비·상·구', 발달지연의심 영유아 조기개입사업 등 |
| 감만종합사회복지관            | 사례관리, 사례관리네트워크, 육아용품대여점, 아동청소년 야간보호, 희망비타민, 급식지원, 정서지원, 보건의료지원, 경제지원, 일상생활지원, 노인일자리 및 사회활동지원, 서예교실, 영어교실, 난타교실, 주부가요교실, 가곡교실, 웰빙댄스, 스포츠댄스, 힐링요가, 라인댄스, 발레, 방송댄스, 이야기보따리, 통합창의미술, 바오로공부방, 예그리나 노인대학, 행복학당, 컴퓨터교실, 감만꿈터, talk talk 영어교실, 운영위원회, 조직화사업, 군부대 연계, 자원봉사자 개발 관리, 홍보 사업, 직원 교육 연수, 사회복지 현장 실습, 외부 인력 연계 사업, 법인 분과별 네트워크, 야간·주말 연장 운영 관리, 기업연계사업       |

## 제2절 평생교육

### 1. 평생학습

#### 가. 평생학습도시 연혁

평생교육은 ‘학교의 정규교육과정을 제외한 학력보완교육, 성인문자해득교육, 직업능력향상교육, 인문교양교육, 문화예술교육, 시민참여교육 등을 포함하는 모든 형태의 조직적인 교육 활동을 말한다.’고 현행 평생교육법에서 정의하고 있다. 또한 평생학습도시는 지역사회 거듭나기를 위한 운동으로서 개인의 자아실현, 사회적 통합증진, 경제적 경쟁력을 제고하여 궁극적으로 개인의 삶의 질 제고와 도시 전체의 경쟁력을 향상시킬 수 있도록 언제, 어디서, 누구나 원하는 학습을 즐길 수 있는 학습 공동체 건설을 도모하는 총체적 도시 재구조화 운동이며, 지역사회의 모든 교육자원을 기관 간 연계, 지역 사회 간 연계, 국가 간 연계시킴으로써 네트워크 학습공동체를 형성하려는 지역 시민에 의한, 지역 시민을 위한, 시민의 지역사회교육 운동이라 하겠다.

이와 함께 우리 구의 평생교육은 지난 2007년부터 2008년에 걸쳐 진행한 RHRD(지역인적자원개발벨트)사업을 시작으로 본격적인 평생교육의 시대를 열었다고 하겠다. 당시 총무과 자치행정담당에서 단일 업무로 시작하여 2009년 8월 1일 평생학습담당으로 독립하였고 2013년 1월 1일 평생교육과를 신설하였다. 2013년 7월 5일 교육부와 국가평생교육진흥원에서 주관하는 평생학습도시 지정 사업에서 평생학습도시로 지정받아 2013년 10월 30일 평생학습도시 선포식을 개최하였다.

2014년 교육부와 국가평생교육진흥원에서 주관하는 행복학습센터 지원사업에 선정되어 구청 평생학습센터를 거점기관으로 하고 대연3동 행복학습센터, 감만2동 참살이 행복학습센터 및 부경대 내에 구 직영 행복학습센터를 운영하여 주민 밀착형 근거리 평생학습 장소 및 학습 기회를 제공하여 주민들로부터 많은 호응을 받았다. 2014년 6월 교육부 및 국가평생교육진흥원에서 행복학습센터로 지정되어 국비 지원 등 지역 평생학습 활성화에 기여하는 계기가 되었다.

2014년 12월 12일 지역주민 2,000여명이 참여한 가운데 평생학습박람회를 성공리에 개최하였으며, 2014년 12월 관내 아시아공동체학교 지원사업인 외국어 번역 앱 개발·운영이 부산광역시 외국인 주민 지원 우수시책으로 평가 받아 부산시 최우수상을 수상하였다. 2014년도 교육부와 국가평생교육진흥원에서 주관하는 행복학습센터 지원사업에 선정되어 3년 동안 매년 국비 31,500천원을 확보하였으며, 2014년 부경대, 대연3동 대연3동 행정복지센터, 감만2동 참살이



마을 등 3개소 운영에 이어 2015년 구 평생학습센터, 용호1동 책나무그늘도서관, 감만1동 양지골복합센터, 문현4동 주민복합센터 등 4개소를 추가 지정하여 7개소를 운영하였고 2016년에는 대연1동 주민센터, 용당동 꿈꾸는 작은도서관, 우암동 마을지기사무소, 문현2동 舊 동민의 집을 추가 지정하여 11개소로 확대 운영함으로써 주민 밀착형 근거리 평생학습 장소와 학습 기회를 제공하는 등 지역 평생학습 활성화의 계기를 마련하였다. 2015년 2월 23일 전국평생학습도시 협의회에서 주관하는 평생학습도시 지원사업에 선정되어 9,600천원의 사업비를 지원받아 행복학습센터 전담인력인 행복학습매니저를 양성·배치하여 지역평생학습 활성화를 도모하였다. 또한, 2015년 5월 교육부와 국가평생교육진흥원에서 주관하는 지역 평생교육활성화 지원사업 운영지자체로 선정되어 국비 5천만원을 지원받아 평화지킴이캐릭터를 활용한 평화체험 강좌 및 평화교육 영상물 제작 등 우리 구만의 평화특화 강좌를 시행하였다.

2015년 9월 교육부가 주최하고 국가평생교육진흥원, 중앙일보가 주관하는 『제12회 대한민국 평생학습대상』 부분에서 장려상을 수상하여 평화 교육도시로서 지역브랜드 가치창출을 하였다. 또한, 2015년 부산시가 주최하는 평생교육 운영평가 우수기관(장려)으로 선정되는가하면, 부산시와 부산평생교육진흥원이 공동 추진하는 ‘평생학습 빌리지’ 사업에 우암동 양달마을이 선정되어 2015년부터 매년 15,000천원의 시비를 3년간 지원받아 산야초와 함께하는 힐링라이프 등 7개의 프로그램을 실시하여 지역주민의 높은 관심과 참여 속에 주민 역량 강화와 지역 공동체 활성화, 지역 문제를 스스로 해결하는 자립형 마을 만들기 조성에 힘썼다. 2016년에는 『제20회 오륙도 평화축제』 기간 중 ‘아! 이런여행(! Learn)여행 - 평생학습 세계로 떠나요’라는 주제로 『제3회 남구 평생학습박람회』를 개최하여, 체험·전시부스, 동아리 공연 등 다양한 평생학습 프로그램으로 나눔의 장(場)을 마련하였다.

2017년에는 「1동 1행복학습센터」 지정을 완료하였으며, 행복학습매니저 양성과정 운영과 매니저 배치를 통해 우리 구의 잠재된 평생학습 자원 발굴과 주체적인 주민참여의 기회를 확대하는 등 평생학습 분위기 확산에 기여하였다.

2018년은 UN평화문화특구 남구의 지역 특성을 활용한 평화특화프로그램 「평화의 길 탐방」, 「평화의 도시 남구재발견」 평화체험코스 운영으로 평화의 소중함을 인식하고 지역 애향심을 고취하는 계기가 되었다.

2019년에는 글로벌 평생학습도시로의 재도약을 위한 제2차 남구 평생학습도시 중장기 종합발전계획을 수립하였고, 제15차 평생학습계좌제 ‘기관단위’ 평가 인증 성과를 거두었다.

2020년에는 코로나19로 평생교육사업 추진에 어려움이 따름에도 불구하고 장애인 평생학습도시 지원사업(교육부 및 국립특수교육원) 운영 지자체 선정, 평생학습도시 재지정 평가(교육부 및 국가평생교육진흥원) 통과, 유네스코 글로벌 학습도시 네트워크(GNLC) 가입(유네스코 평생학습원, UIL)하였으며, 포스트 코로나 시대를 대비하여 유튜브 남구 평생교육tv 채널을 개설하였다.

### 〈평생학습도시 연혁〉

- 2007. 7. 총무국 총무과 행정담당 내 단위 업무
- 2008. 12. RHRD(지역인적자원개발벨트) 사업 추진
- 2009. 7. 1. 총무국 총무과 평생학습담당 신설
- 2009. 11. 24. 제1회 방과후학교 대상 지자체 부문 최우수상 수상
- 2009. 12. 31. 부산광역시 평생학습부문 장려상 수상
- 2011. 7. 1. 학교교육과정 선진화 엑스포 유공 교육과학기술부장관상 수상
- 2011. 11. 1. 부산광역시교육청 방과후학교 공모 최우수상 수상
- 2011. 11. 4. 제8회 국가평생학습대상 학습동아리 부문 우수상
- 2011. 12. 31. 부산광역시 평생학습 부문 장려상 수상(3년 연속)
- 2012. 11. 15. 제4회 교육부 방과후학교 대상 지자체 부문 우수상
- 2013. 1. 1. 총무국 평생교육과 신설(평생학습, 교육지원, 정보화 등 3담당)
- 2013. 7. 5. 평생학습도시 지정(교육부 및 국가평생교육진흥원)
- 2013. 10. 30. 평생학습도시 선포식 개최
- 2014. 6. 12. 행복학습센터 지정(교육부 및 국가평생교육진흥원)
- 2015. 2. 23. 평생학습도시 지원사업 선정(전국평생학습도시협의회)
- 2015. 5. 28. 지역 평생교육 활성화 지원 사업 선정(교육부 및 국가평생교육진흥원)  
(기존평생학습도시 특성화 사업·행복학습센터 운영)
- 2015. 9. 4. 제12회 대한민국 평생학습대상 올해의 사업부문 “장려상” 수상
- 2015. 10. 23. ~ 24. 제2회 남구 평생학습박람회 개최
- 2015. 12. 15. 부산시 구·군 평생교육 운영 평가 우수기관 선정(장려)
- 2016. 7. 13. 러시아 학습도시 연구단 남구 방문(러시아 대학교수 등 11명)
- 2016. 10. 21. ~ 23. 제3회 남구 평생학습 박람회 개최
- 2017. 2. 1동 1행복학습센터 지정 완료(18개소)
- 2017. 6. 2017년 평생학습도시 특성화 공모사업 선정(교육부)
- 2017. 10. 20. ~ 22. 제4회 남구 평생학습 박람회 개최
- 2017. 11. 부산광역시 남구 평생학습조례 일부 개정(조례 제1172호)
- 2018. 10. 19. ~ 21. 제5회 남구 평생학습 박람회 개최
- 2018. 12. 부산 평생학습대상 동아리 부분 대상 수상
- 2019. 3. 2019 평생학습도시 특성화 공모사업 선정(교육부)
- 2019. 6. 제2차 남구평생학습도시 중장기 종합발전계획 수립
- 2019. 10. 19. ~ 20. 제6회 남구 평생학습 박람회 개최

- 2019. 11. 제5차 평생학습계좌제 ‘기관단위’ 평가인증
- 2020. 04. 19. 2020년 장애인 평생학습도시 운영 지자체 선정(교육부, 국립특수교육원)
- 2020. 06. 평생학습도시 재지정(교육부, 국가평생교육진흥원)
- 2020. 09. 21. 유네스코 글로벌 학습도시 네트워크(GNLC) 가입[유네스코 평생학습원(UIL)]

## 나. 평생학습 시설

### 1) 평생학습관

| 명 칭   | 규모(위치)             | 지정일자       | 시 설                                      | 주 요 기 능  |
|-------|--------------------|------------|--|--|
| 평생학습관 | 62.43㎡<br>(남구청 5층) | 2007.8.25. | - 수강생 책상 16, 의자 35<br>- 화이트보드, 빔, 프로젝트 등 | - 평생학습 강좌 운영<br>- 실무위원회 등 회의실 기능<br>- 평생교육정보서비스 제공 |

### 2) 행복학습센터

| 명 칭                       | 규모(위치)                              | 지정일자        | 시 설  |
|---------------------------|-------------------------------------|-------------|--|
| 구 직영<br>행복학습센터<br>(부경대 內) | 55㎡<br>(대연3동 부경대학교)                 | 2013.11. 5. | - 전용사무실 : 1실(11㎡)<br>- 강 의 실 1 : 1실(22㎡), 40명수용<br>- 강 의 실 2 : 1실(11㎡), 20명수용<br>- 동 아 리실 : 1실(11㎡), 20명수용               |
| 감만2동 참살이<br>행복학습센터        | 134㎡<br>(감만2동<br>양지골로 308)          | 2013.11. 5. | - (1층) 블루베리 판매장 (64.27㎡)<br>- (2층) 커뮤니티·프로그램실 (69.39㎡)<br>- (옥상) 블루베리 공동작업장 (54.28㎡)                                     |
| 대연3동<br>행복학습센터            | 284.7㎡<br>(대연3동 행정복지센터<br>內)        | 2014. 4. 2. | - 찜지도서관 : 1개소 (57㎡)<br>- 회 의 실 : 2개소 (171.5㎡)<br>- 강 의 실 : 1개소 (56.2㎡)   |
| 책나무그늘<br>행복학습센터           | 148.5㎡<br>(용호1동일신-님<br>아파트Ⅱ 內)      | 2015. 2.26. | - 도 서 관 : 1개소 (49.326㎡)<br>- 강 의 실 : 2개소 (99.174㎡)   |
| 양지골복합<br>행복학습센터           | 900.4㎡<br>(감만1동<br>舊 감만종합<br>사회복지관) | 2015. 2.26. | - (지하1층) 주민여가 강의실 (196.38㎡)<br>- (1층) 장애인직업재활시설 (278.30㎡)<br>- (2층) 요리실, 찜지도서관 등 (257.26㎡)<br>- (3층) 강의실 : 3개소 (168.46㎡) |
| 문현4동<br>주민복합<br>행복학습센터    | 501.45㎡<br>(문현4동 장고개로 79)           | 2015. 2.26. | - (1층) 경 로 당 (152.45㎡)<br>- (2층) 프로그램실 (155.53㎡)<br>- (3층) 찜지도서관 (109.79㎡)<br>- (옥상)휴 게 시 설 (83.68㎡)                     |

| 명 칭                                | 규모(위치)                            | 지정일자        | 시 설   |
|------------------------------------|-----------------------------------|-------------|---|
| 대연1동<br>행복학습센터                     | 1,135.82㎡<br>(대연1동<br>행정복지센터 4층)  | 2016. 2.19. | - (1층) 주차장 (36.65㎡)<br>- (2층) 동 행정복지센터 (289.02㎡)<br>- (3층) 소회의실, 문서고 등 (266.40㎡)<br>- (4층) 강의실 (289.65㎡)<br>- (5층) 남구 청소년 상담복지센터(254.10㎡) |
| 용당<br>꿈꾸는작은<br>행복학습센터              | 79.20㎡ (용당 현대<br>아이파크 內 관리동)      | 2016. 2.19. | - 강의실 및 찜지도서 (79.20㎡) : 30명 수용  |
| 우암동<br>행복학습센터                      | 36㎡<br>(양달마을행복센터 2층)              | 2016. 2.19. | - (2층) 프로그램실 등 (36㎡)  |
| 문현2동<br>행복학습센터                     | 501.45㎡<br>(舊 동민의 집)              | 2016. 2.19. | - (1층) 경로당 (294.76㎡)<br>- (2층) 강의실 등 (206.69㎡)  |
| 대연4동<br>행복학습센터                     | 258㎡<br>(대연4동 행정복지센터<br>지하층 ~ 2층) | 2017. 2.21. | - (지하1층) 프로그램실 (75㎡)<br>- (1층) 찜지도서 평생학습관 (51㎡)<br>- (2층) 프로그램실, 컴퓨터실 (132㎡)  |
| 대연5동<br>행복학습센터<br>(남구도서관內)         | 274㎡<br>(남구도서관,<br>수영로 267번길 61)  | 2017. 2.21. | - (2층) 취미실 (105㎡)<br>교양실 (57㎡)<br>시청각실(112㎡)  |
| 용호2동<br>행복학습센터                     | 201㎡<br>(용호2동<br>행정복지센터 2층)       | 2017. 2.21. | - (2층) 프로그램실, 컴퓨터실 (201㎡)   |
| 용호3동<br>행복학습센터                     | 76.2㎡<br>(용호3동<br>행정복지센터 2·3층)    | 2017. 2.21. | - (2층) 취미교실 (43.2㎡)<br>- (3층) 찜지도서 평생학습관 (33㎡)  |
| 용호4동<br>행복학습센터<br>(남구국민체육<br>센터 內) | 82.8㎡<br>(남구국민체육센터,<br>백운포로 110)  | 2017. 2.21. | - (1층) 요가실 (82.8㎡)  |
| 문현1동<br>행복학습센터                     | 59.5㎡<br>(문현1동<br>행정복지센터 지하)      | 2017. 2.21. | - (지하 1층) 다용도 회의실 (59.5㎡)   |
| 문현3동<br>행복학습센터                     | 57.4㎡<br>(문현3동<br>행정복지센터 2층)      | 2017. 2.21. | - (2층) 찜지도서 평생학습관 (57.4㎡)   |

## 다. 2020. 평생학습 사업

### 1) 교육부 행복학습센터 선정

- 지정·운영 : 18개소
  - 2014년 : 부경대, 대연3동 행정복지센터, 감만2동 참살이마을
  - 2015년 : 구 평생학습센터, 용호1동 책나무그늘도서관  
감만1동 양지골복합센터, 문현4동 주민복합센터
  - 2016년 : 대연1동 행정복지센터, 용당동 꿈꾸는 작은도서관  
우암동 마을지기사무소, 문현2동 舊 동민의 집
  - 2017년 : 대연4동 행정복지센터, 대연5동 남구도서관, 용호2동 행정복지센터  
용호3동 행정복지센터, 용호4동 남구국민체육센터  
문현1동 행정복지센터, 문현3동 행정복지센터
- 주요내용 : 66개 주민맞춤형 특화프로그램 1,084명 참여  
행복학습매니저 양성 및 배치(41명)

### 2) 희망과 밝음의 행복학습공동체 형성

- 등대빛 아카데미 운영 : 총 3회(대면 149명, 비대면 111명)
- 우수프로그램 공모 지원 : 18개 기관 68,000천원
- 평생학습동아리 공모지원 : 17개 동아리 17,000천원
- 남구시민대학(원) 운영 : 7~11월 총20회 124명
- 장애인 평생학습도시사업 : 4개 사업 83,657천원

### 3) 유엔 평화 문화교육 지역 브랜드 창출

- 등대빛 행복학습 2020 성과집 발간 : 280부
- 평화특화 프로그램 운영 : 세계시민교육전문가1급 등 3개 강좌 47명
- 가족특화 프로그램 운영 : 남구 온라인 부모교육 등 6개 강좌 135명

### 4) 구민의 역량과 생애가치 개발

- 성인문해교육 공모사업 지원 : 12개소 16개 강좌 300명
- 찾아가는 배달강좌 러닝콜 운영 : 일반(15개 강좌 190명), 소상공인(27개소 46명)
- 찾아가는 과학교실 운영 : 8개 기관 89명
- 찾아가는 환경교실 운영 : 13개 기관 421명

- 부산 남구 평생교육TV 운영 : 구독자수 731명
- 찾아가는 스마트폰 실버스쿨 운영 : 20개 기관 160명
- 재능쑥쑥 인재육성 지식기부 프로젝트 : 5개 기관 68명

### 5) 지역사회 경제 활력화 추진

- 행복잡(JOB)기 강좌 운영 : 7개 강좌 145명
- 행복학습매니저 활동 : 1~4기 41명 96개 강좌 배치

## 2. 교육지원

### 가. 교육경비보조금 지원

- 1) 지원목적 : 교육환경 개선 및 지역특색교육사업 개발에 필요한 경비 보조
- 2) 기 간 : 2020. 4. ~ 2020. 12.
- 3) 지원대상 : 관내 52개교(초 21, 중 13, 고 15, 특수학교 3)
- 4) 지 원 : 28개교 299,500천원(초 13, 중 7, 고 8)
- 5) 내 용 : 학교 시설개선 사업, 교육과정 운영지원 등
- 6) 2021년 계획 : 200,000천원 지원(관내학교 교육환경개선 등)

### 나. 친환경 급식비 지원

- 1) 지원목적 : 학교급식의 질 향상으로 학생들의 식생활 개선 및 건전한 심신발달에 기여
- 2) 기 간 : 2020. 3. ~ 2020. 12.
- 3) 지원대상 : 16개교(중학교 13, 특수학교 3)
- 4) 지 원 : 16개교 149,392천원
- 5) 내 용 : 친환경 쌀, 배추, 무 등 친환경 식재료 구입비
- 6) 2021년 계획 : 150,000천원 지원

### 다. 사립유치원 방과후과정 운영비 지원

- 1) 지원목적 : 취업부모 자녀(만3세 ~ 만5세까지 유아)에게 교육과 보호기능을 통합·제공함으로써 유아의 전인적 성장 도모 및 여성의 사회활동 참여 촉진

- 2) 지원용도 : 1일 8시간 이상의 교육활동을 하는 사립유치원 방과 후 과정 운영에 소요되는 공공요금
- 3) 지원대상 : 관내 사립유치원
- 4) 지 원 : 20개원 20,000천원
- 5) 2021년 계획 : 20개 사립유치원 20,000천원 지원

## 라. 초등학교 수영실기교육 지원

- 1) 지원목적 : 수영기능 습득을 통하여 신체의 균형적 발달, 심폐 기능 강화 등 학생 건강증진 및 기초체력 향상
- 2) 지원대상 : 남구 관내 초등 21개교 3~5학년 6,135명
- 3) 내 용 : 1인 10시간 수영실기 교육 (수상안전 2시간 포함)
- 4) 지 원 : 91,253천원 (교육부:교육청:구 = 32:32:36)  
※ 2020년도는 코로나 19 장기화로 인한 생존 수영 실기교육 취소
- 5) 2021년 계획 : 92,678천원 지원

## 마. 방과후학교 운영

- 1) 사업목적 : 학교별 특성에 맞는 다양하고 창의적인 교육 경험을 제공하고 미래 인재를 육성하기 위한 프로그램 지원
- 2) 사 업 비 : 23,600천원
- 3) 기 간 : 2020. 3. ~ 2020. 12.
- 4) 사업내용 : 12개교 방과후 프로그램 23,600천원 지원
- 5) 2020년 계획 : 36,000천원

## 바. 학교 무상급식비 지원

- 1) 사업목적 : 성장기 학생들의 건강한 심신발달 도모, 학부모 교육비 절감 및 차별없는 교육환경 조성
- 2) 사 업 비 : 1,292,976천원(교육청:시:구 = 60:30:10)
- 3) 대 상 : 21,009명(초·중·고1 전체, 고2·3 저소득층 25%)
- 4) 2021년 계획 : 1,765,108천원

## 사. 무상교육비 지원

- 1) 사업목적 : 교육기본권 실현 및 학생·학부모의 교육비 부담 경감
- 2) 사업비 : 141,906천원(구비 분담금)
- 3) 대상 : 15개교 5,416명
- 4) 2021년 계획 : 200,985천원

## 아. 진로교육 지원

### 1) 진로교육 프로그램 운영

- 사업목적 : 중학생 자유학기(년)제 시행에 따라 중학생을 대상으로 하는 진로교육 프로그램을 운영하여 학생들에게 다양한 직업에 대한 이해로 자기주도적인 진로설계 지원
- 사업비 : 3,500천원 (시비 3,500)
- 기간 : 2020. 3. ~ 2020. 12.
- 사업내용 : 온에서! 오륙도방송방 등 2개 프로그램 510명 참여

### 2) 진로교육지원센터 운영

- 운영비 : 280,000천원 (교육청 145,000, 구비 135,000)
- 운영기간 : 2020. 1. ~ 2020. 12.
- 운영실적
  - 체험처 7개 발굴, 진로 프로그램 97개 발굴
  - 재능기부 인력풀 29명 확보, 29개 기관 MOU 체결
  - 진로·진학 특강 프로그램 운영 : 18개 109회 4,859명 참여
  - 진로체험 프로그램 운영 : 25개 프로그램 259회 9,034명 참여
  - 진로적성 검사 및 상담 : 4개 프로그램 122회 384명 참여
  - 진로체험지원 전산망(꿈길) 관리 및 진로체험처 데이터베이스 구축

### 진로교육지원센터 시설 현황

| 시설명            | 위치<br>(규모)                 | 시설현황                        | 위탁기관<br>(위탁기간)             | 근무인원         | 개소일       |
|----------------|----------------------------|-----------------------------|----------------------------|--------------|-----------|
| 남구진로교육<br>지원센터 | 남구 못골로 13,<br>5층 (251.66㎡) | 사무실, 진로상담실,<br>세미나실, 동아리실 등 | (주)KNN<br>글로벌미래<br>교육원(3년) | 센터장 포함<br>4명 | 2018.3.8. |



## 자. 청소년 건전 육성

### 1) 청소년 참여형 프로그램 운영

- 다양한 체험활동 참여를 통해 청소년의 건강한 성장을 도모하고 소외된 계층의 청소년 동참을 유도하여 문화적 욕구실현을 충족하고자 청소년 참여형 프로그램을 운영하고 있다.

### 2) 청소년 상담복지센터 운영

- 남구청소년상담복지센터에서는 청소년안전망(CYS-Net)을 통해 위기청소년의 개인상담, 위기청소년 발굴 아웃리치, 긴급구조 서비스 시행 및 1388청소년 지원단과 실행위원회 등 지역사회 연계협력 사업을 실시하고 있으며 청소년 동반자의 방문 상담과 찾아 가는 집단 상담 등 지방상담사업도 활발히 진행하고 있다. 2020년에는 CIS-Net을 통해 개인 상담 558명, 총 11,411건의 각종 지원서비스를 제공하였다.
- 학교밖청소년지원센터에서는 학교 밖 청소년들의 개인적 특성과 수요를 고려한 상담지원, 교육지원, 직업체험 및 취업지원, 자기계발 등의 프로그램을 통해 학교 밖 청소년들이 건강한 사회구성원으로 성장할 수 있도록 지원하고 있다. 2020년에는 학교 밖 청소년 및 잠재적 학교 밖 청소년 238명을 지원하여 총 83명이 학업 복귀, 자격증 취득, 사회 진입 등의 성과를 올렸다.

청소년상담복지센터 시설 현황

| 시설              | 위치(규모)                          | 시설현황  | 위탁기관<br>(위탁기관)                          | 근무인원          | 개소일       |
|-----------------|---------------------------------|---|---|---------------|-----------|
| 남구청소년<br>상담복지센터 | 남구 유엔평화로<br>24, 5층<br>(254.10㎡) | 사무실, 상담대기실,<br>심리검사실, 개인(3)·집단<br>상담실, 교육실, 위생시설<br>등 | 재)금정총림범<br>어청소년동네<br>(19.3월 ~<br>22.2월) | 센터장 포함<br>14명 | 2016.3.14 |

### 3) 청소년증 발급

- 청소년의 신분확인 및 교통카드 기능, 공공시설 이용료 면제 또는 할인혜택을 주고자 만9세 이상 18세 이하 청소년에 대하여 724건의 청소년증을 발급하고 수수료 3,964천원 전액을 구비로 부담하여 제공하였다.

### 4) 청소년 특별지원 사업 추진

- 청소년이 정상적인 삶을 영위할 수 있는 기본적인 여건을 조성하고 조화롭게 성장·발달할 수 있도록 학업 중단이나 부모의 보호를 받지 못하는 위기 청소년을 대상으로 현금급여

또는 관련 서비스를 직접 지원하는 청소년 특별지원 사업을 시행하고 있으며, 2020년에는 지원이 필요한 청소년 9명에게 9,800천원을 지급하였다.

### 5) 청소년참여위원회 운영

- 청소년기본법 제5조의2제3항의 규정에 의거 청소년들이 우리 구의 청소년관련 정책과 사업과정에 주체적으로 참여하여 청소년시책의 실효성을 높이고 청소년의 권익을 증진하기 위해 남구 거주 중·고등학생을 공개모집하여 11명으로 구성된 청소년참여위원회를 발족하였다. 남구 청소년참여위원회는 문화체험, 진로체험 등의 다양한 활동에 참여하였고 청소년 정책에 대한 모니터링 및 의견제출 등의 활동도 적극 추진해 오고 있다.

### 6) 청소년건강지원 사업

- 청소년기본법 제5조제1항의 규정에 의거 국민기초생활수급자, 법정차상위계층, 한부모가족 만 11세 ~ 18세 여성청소년에게 보건위생물품(생리대) 지원사업을 실시하였으며 2020년 432명의 여성청소년에게 총 52,306천원을 바우처 지원하였다.

## 차. 청소년 보호 및 유해환경 정화

### 1) 청소년 유해환경 근절

- 청소년의 건전한 생활을 유도하고 유해환경으로부터 청소년들을 보호하기 위하여 경찰, 공무원, 지도위원 등이 합동으로 청소년 유해환경에 대한 지도단속을 실시하여 청소년을 선도·보호하고 특히, 청소년 유해업소가 밀집한 부경대 ~ 경성대 주변에 대한 수시 현장 지도 및 업주 교육을 실시하고 있다. 2020년에는 총 4회의 지도·단속을 실시하여 45개 업소에 대한 계도 및 시정명령을 내렸다.
- 2001년 7월에 구성된 「남구청소년지도협의회」는 매월 1회씩 정기회의를 개최하고 있으며, 각종 청소년행사 지원, 청소년 격려·선도 캠페인, 유해업소 계도활동 등 청소년 보호를 위해 활발한 활동을 펼쳐 나가고 있다.

### 2) 청소년 유해환경 신고포상제도 운영

- 청소년들을 유해환경으로부터 보호하기 위한 전 국민의 지킴이 활동을 권장하고, 운영의 활성화를 위해 남구청소년유해환경신고 포상금 지급규칙을 운영하고 있으며, 신고내용에 따라 5만원 ~ 20만원의 포상금이 지급된다.

### 3. 정보화

#### 가. 정보화 연혁

산업화 이후 정보가 중심이 되어 가치를 창조하는 정보화 사회로 전환됨에 따라 행정체제도에 따른 전산화의 필요성이 대두되어 1989년 4월 기획감사실 전산통계계를 시작으로 1997년에 구정종합정보센터와 인터넷홈페이지 구축 등 구정의 전산화 초석을 마련하였다.

1999년에는 지방세, 예산회계, 세외수입, 인허가 전산화, 2000년에는 「시군구행정종합정보시스템」을 도입하여 전 분야의 행정정보화 및 자료 공동 활용 체제의 기반을 마련하고, 현재까지 2단계 사업, 고도화 3차 구축, 새울행정시스템 구축 등 행정정보화 추진과 질 높은 민원서비스를 제공하고 있으며, 공통기반 DB서버(2014년), 웹서버(2017년), 공통기반 AP서버(2018년)를 지속적으로 교체 및 백업 스토리지를 증설(2019년)하여 행정정보시스템의 안전성을 높이고 있다.

2002년에 전자문서시스템을 도입·운영하다가 2013년 8월 전국 공통으로 활용하는 온-나라 시스템으로 교체하여 행정업무의 효율적 운영을 지원하고 있다.

1997년에 인터넷 홈페이지 서비스를 구축하여 온라인 민원행정을 시작하였고 2016년 5월에는 다양한 스마트 기기를 통한 신속한 구정정보 제공을 위해 대표홈페이지를 반응형으로 재구축하고, 2016년 10월에는 홈페이지를 통해 제공되는 동영상을 고화질로 시청할 수 있는 영상스트리밍서비스를 구현하였으며, 2017년 12월에 동 주민센터 홈페이지를 구축하고 2018년 8월 대표 홈페이지 응답속도를 개선하여 대민 서비스 만족도를 높이고 있다. 또한 2020년 8월에는 홈페이지 가상화 서비스를 통해 검색 서비스 이중화 등 안정적인 대민 서비스를 제공하고 있다.

행정업무 추진을 위한 공무원 역량을 강화하기 위해 직원 정보화 교육을 실시하고 공무원 정보지식인 대회를 개최하여 정보화 능력 향상을 추진한 결과 부산시와 행정안전부 공무원 정보지식인 대회에서 지속적으로 우수한 성적을 거두었으며, 저소득층을 대상으로 사랑의 그린 PC 보급하고 장애인 정보접근성을 높이기 위한 정보통신보조기기 보급 등 주민 정보화격차 해소사업을 지속적으로 추진하고 있으며, 지역 주민의 정보화시대 경쟁력 확보를 위해 매년 2,000여명을 대상으로 주민정보화 교육을 실시하는 등 큰 호응을 이끌어 내고 있다.

구민의 알 권리 충족과 공공정보의 민간 이용 활성화를 위하여 공공데이터 개방 업무를 추진하여 현재 158종의 데이터를 개방중이며 지속적으로 개방을 확대하고 있다.

또한, 빠른 속도로 발전하는 정보화시대의 역기능(사이버 침해, 개인정보유출 등)을 예방하기 위해 방화벽, 침입방지, 네트워크접근제어, 암호화 장비, 서버팜 장비 등을 운영하여 정보보안을 강화하고 있으며, 날로 중요해지는 개인정보보호를 위해 개인정보 암호화 SW, 개인정보 노출 차단 SW, 개인정보 접속기록 관리시스템 등 운영을 통해 구민들의 소중한 개인정보 유출 방지에 노력하고 있다.

## 〈정보화 연혁〉

- 1989. 4. 기획감사실 전산통계계 설치
- 1990. 10. 기획감사실 전산통계계에서 총무과 통신전산계 조직 개편
- 1993. 12. 총무과 전산계 신설
- 1994. 10. 전산실 구축
- 1995. 1. 주전산기 도입 (HIServer 6000)
- 1995. 3. 분구에 따른 전산실 및 교육장 설치, 주전산기이설지방세정보시스템 구축
- 1997. 11. 남구 인터넷 홈페이지 민원서비스 실시
- 1998. 12. 남구지역정보화촉진조례 제정 공포
- 2000. 10. 시군구행정종합시스템 본격 가동
- 2002. 6. 전자문서시스템 구축 운영
- 2003. 5. 시군구행정종합시스템 2단계업무 구축
- 2003. 12. 홈페이지 개편 및 사이버UN기념관 사이트 구축
- 2004. 8. 구↔동 구간 행정정보망 이중화 및 암호화 장비 구축
- 2005. 11. 부동산거래관리시스템 구축, 토지정보시스템 통합
- 2006. 9. 표준 인사정보시스템 및 지방재정정보시스템 구축
- 2006. 12. 표준 지방세정보시스템 구축
- 2007. 1. 담당명칭 변경(전산담당→정보화담당)
- 2007. 3. 부산광역시 남구 지역정보화촉진 기본계획(2007 ~ 2011) 수립
- 2007. 7. ~ 11. 시군구행정종합정보시스템 고도화 1,2차 확산
- 2008. 9. 시군구행정종합정보시스템 고도화 3차 확산
- 2008. 11. 남구 홈페이지 개편
- 2009. 3. 남구 보건소 홈페이지 개편
- 2009. 12. 남구 문화관광 홈페이지 웹접근성 개선
- 2010. 11. 시군구행정종합정보시스템 노후장비 교체
- 2012. 1. 남구 정보화기본계획(2012 ~ 2016) 수립
- 2012. 10. 남구 대표 홈페이지 웹접근성 개선
- 2013. 1. 총무과에서 평생교육과 정보화담당으로 조직 개편
- 2013. 8. 업무관리시스템(온-나라)구축, 모바일 홈페이지 구축 및 서비스
- 2014. 7. 디스크백업 및 원격지백업시스템 구축 서비스
- 2014. 12. 시군구 공통기반 노후장비 교체
- 2015. 8. 남구 팀제 운영에 따른 명칭 변경(정보화담당→정보화팀)

- 2015. 11. 전산실 부대장비관리시스템 구축
- 2015. 12. 통합정보자원관리시스템(지킴-e) 노후장비 교체
- 2016. 5. 남구 홈페이지 전면 재구축
- 2016. 8. 개인정보 영향평가 실시
- 2016. 10. 홈페이지 영상스트리밍 서비스 구현
- 2017. 12. 시군구 공통기반 노후장비(웹서버 등 3종 4대) 교체
- 2017. 12. 동 주민센터 홈페이지 구축
- 2018. 11. 시군구 공통기반 AP 서버 교체
- 2019. 10. 시군구 공통기반 스토리지 증설(내부복제/재해복구)
- 2020. 3. 침입방지시스템 교체
- 2020. 8. 인터넷 웹서비스 가상화 구축

## 나. 정보화 시설 및 주요 업무시스템 현황

### 1) 정보화 시설

| 시설            | 규모(위치)                 | 현 황   | 주 요 기 능                    |
|---------------|------------------------|---|----------------------------|
| 전산실<br>(통제구역) | 259.97㎡<br>(4층, 78.6평) | <ul style="list-style-type: none"> <li>• 주요 서버 13대, 보안장비 71대</li> <li>• 백본, 스위칭허브 등 네트워크 장비 40대</li> <li>• 항온항습기, UPS, 하론소화기</li> </ul> | 홈페이지, 온-나라,<br>새울행정정보 등 운영 |
| 정보화교육장        | 128.58㎡<br>(5층, 38.9평) | <ul style="list-style-type: none"> <li>• PC 41대</li> <li>• 프로젝터 1대</li> </ul>   | 주민, 직원 정보화 교육              |

### 2) 주요 업무시스템 현황

공통기반 I 시스템 AP·DB(주민등록, 도로명, 세외수입), 공통기반 II 시스템 AP·DB(새울, 인사, 세정, 재정, 건축), 공통기반 II 시스템 WEB(인터넷 전자민원) 2대, 백업서버, 온-나라 시스템 AP·DB, 토지정보시스템, 홈페이지 가상화 AP·DB, 통합정보관리체계(지킴e) 등 총 13개 업무시스템

## 다. 정보화사업 추진

### 1) 시군구 공통기반시스템 운영

- 업무개요 : 행정안전부에서 추진하여 전국 시군구에 공통으로 보급한 시스템으로 주민등록, 세율, 재정, 세정 등 업무를 운영하기 위한 시스템
- 추진내용 : 공통기반시스템의 안정적 운영 및 지방세, 세외수입, 인사행정, 건축행정 등 고도화 사업 추진

### 2) 업무관리시스템(온-나라) 운영

- 업무개요 : 문서의 생산부터 유통·보존 및 폐기에 이르기까지 문서업무 전 과정 전자화
- 추진내용
  - 온-나라시스템(HW, SW) 운영 및 기능개선
  - 행정정보시스템(표준지방세, 지방재정)과의 연계서비스 구축
  - ※ 2020년 생산문서 현황 : 총 359,440건

### 3) 남구 홈페이지 운영 ※ 서비스 개시 : '97. 11. 20.(재구축 : '16. 5. 1.)

- 업무개요 : 맞춤형 행정정보 서비스를 구현하고, 다양한 스마트기기를 통한 구정 정보 제공을 위한 반응형 홈페이지 구축으로 홈페이지 관리 및 정보제공의 효율성 제고
- 추진내용
  - 홈페이지 가상화 구축 및 노후 서버 교체
  - e메디, 개별공시지가 알림 신청메뉴 구축
  - 홈페이지 웹 취약점 점검 및 개인정보 노출진단 실시
  - 웹 표준(접근성, 호환성 등) 준수
  - SW개발보안 준수 및 사이트 품질확보
  - ※ 웹 접근성 인증마크 갱신

### 4) 정보인프라 구축

- 업무개요 : 직원들의 행정업무 지원 및 구민 서비스 만족도 향상을 위하여 인프라 환경 개선
- 추진내용
  - 직원들의 업무 효율성 향상을 위한 노후 PC 421대 교체
  - 행정업무 지원과 대민서비스 향상을 위한 백본스위치 업그레이드
  - 무정전전원장비(UPS) 교체

## 5) 정보화교육

- 업무개요 : 주민의 정보화 마인드 확산 및 직원 정보화능력 향상을 위해 다양한 교육과정 개설 및 운영
- 추진내용
  - 주민 정보화교육 : 13회 240명
  - 전 국민 디지털 역량 강화 교육 : 996명
  - ※ 직원 정보화 교육은 코로나19로 미개최

## 6) 정보격차 해소 사업 추진

- 업무개요 : 정보취약계층에 불용PC 정비하여 사랑의 그린PC 보급, 장애인 대상으로 정보통신 보조기기 본인부담 20%로 지원 등
- 추진내용
  - 사랑의 그린PC 보급 : 12대(개인 12대)
  - 정보통신보조기기 지원 : 7명 지원(시각 1명, 청각 6명)

## 7) 정보보안 및 개인정보보호

- 업무개요 : 정보보안 사고 예방 및 사이버 침해 사고 발생 시 신속한 처리절차 확립 및 개인정보보호 관리
- 추진내용
  - 정보보안 및 개인정보보호 추진 계획 수립 시행
  - 정보보안 및 개인정보보호를 위한 침입방지 시스템 교체

## 8) 공공데이터 개방 추진

- 업무개요 : 행정정보시스템별 보유중인 공공데이터를 적극 공개하여 국민의 알권리 충족 및 공공데이터의 민간 이용 활성화
- 추진내용
  - 공공데이터 제공 및 이용 활성화 시행계획 수립
  - 공공데이터 개방 확대, 공공데이터 파일 정비 및 현행화
  - 공공데이터 개방 표준규격(54건)개방
  - 2020. 12월말 기준 162종(243건)의 공공데이터를 개방 중

## 제3절 주민복지

### 1. 노인복지

#### 가. 노후생활안정 도모

평균수명 연장으로 노인 인구의 수가 매년 증가하고 있는 추세이다. 노인 인구 증가는 고령화 현상과 문제들을 이해하고 노인 인구의 증가 추이, 구조적 변화, 수명 연장과 관련된 복지 수혜의 확대 등 적절한 대책이 요구되고 있다.

우리 구 65세 이상 노인인구는 53,898명(구 인구 20.13%)이다. 이들의 노후생활 안정을 위해 2008년 1월부터 기초노령연금이 시행되었고, 2014년 7월부터는 기초연금으로 확대 개편되었다.

2020년에는 37,713명에게 119,937백만원을 지급하였으며, 2021년에도 노인들의 노후생활 안정을 위해 기초연금 129,030백만원, 무의탁노인세대에 명절위로금(설,추석) 50,000원을 세대별로 지원할 예정이다.

#### 나. 노인여가복지시설 운영 지원

노인들의 유익하고 보람된 여가시간 운영을 위하여 남구노인복지관에서는 693백만원의 예산 지원으로 한글교실 등 19개 종목 40개 프로그램을 운영하여 연 12,156명이 참여하였다.

노인복지관 현황

| 시설명         | 소재지                | 시설장 | 개관일       | 이용인원<br>(일/명) | 종사자<br>(명) | 운영법인             | 면적 (㎡) |       |
|-------------|--------------------|-----|-----------|---------------|------------|------------------|--------|-------|
|             |                    |     |           |               |            |                  | 부지     | 건물    |
| 남구노인<br>복지관 | 못골로 97-10<br>(대연동) | 박시우 | 2010.3.2. | 1,013         | 27         | (학교법인)<br>동명문화학원 | 1,405  | 1,860 |

관내 등록 경로당은 174개소(1개소 휴지)이며, 이용 노인 수는 5,688명으로 월 224천원의 운영비와 연 2,200 ~ 2,800천원의 냉·난방비가 지원된다. 경로당 이전 2개소, 시설 개·보수 57개소 등 59개소 경로당에 대하여 사업비 55백만원으로 이전 및 개·보수사업을 추진하였다. 아울러, 관내 노인대학은 13개소 1,560명의 회원이 있으며 연 39백만원이 지원되었다.



## 동별 신고 경로당 현황

(단위 : 개소)

| 동별<br>계 | 대연<br>1동 | 대연<br>3동 | 대연<br>4동 | 대연<br>5동 | 대연<br>6동 | 용호<br>1동 | 용호<br>2동 | 용호<br>3동 | 용호<br>4동 | 용<br>당<br>동 | 감만<br>1동 | 감만<br>2동 | 우<br>암<br>동 | 문현<br>1동 | 문현<br>2동 | 문현<br>3동 | 문현<br>4동 |
|---------|----------|----------|----------|----------|----------|----------|----------|----------|----------|-------------|----------|----------|-------------|----------|----------|----------|----------|
| 174     | 4        | 18       | 10       | 7        | 5        | 13       | 8        | 7        | 7        | 9           | 16       | 9        | 19          | 16       | 9        | 9        | 8        |

## 다. 경로효친사상 고취

10월 경로의 달과 10월 2일 노인의 날을 맞이하여 제24회 노인의 날 기념행사를 개최하였다. 코로나19 사회적 거리두기 지침에 따라 소규모로 진행되었으며, 모범노인 및 노인복지 기여자 6명에게 표창을 수여하여 나라와 사회의 발전에 중추적 역할을 해오신 어르신들의 노고에 감사드리고 경로효친사상을 고취시켰다. 또한, 부산광역시에서 100세를 맞이한 어르신에게 장수지팡이와 유기수저를 증정하였고, 제48회 어버이날을 맞아 카네이션을 전달하였다.

## 라. 노인사회활동지원(일자리)사업 추진

65세 이상 노인(기초수급자 제외)들에게 경제적인 도움과 함께 사회참여 기회 제공으로 활기찬 노후 생활을 영위할 수 있도록 노인사회활동지원(일자리)사업을 2004년부터 추진하고 있다. 2020년에는 4개 유형 47개 사업에 4,079명이 참여하였고, 10,960백만원을 집행하였다.

2011년 7월 14일 부산시로부터 노인일자리 전담기관인 「부산남구시니어클럽」을 지정받아 실버인력뱅크(인력파견형)사업 등 노인에게 적합한 일자리를 창출하기 위하여 노력하고 있다.

## 2020년 추진사업현황

(단위 : 개/명/천원)

| 사업수행기관  | 사업명   | 사업수 | 참여인원  | 예 산        |
|---------|---|-----|-------|------------|
| 총 계     |   | 47  | 4,079 | 10,960,716 |
| 남구노인복지관 | 노노케어<br>다문화가정지원<br>보육교사도우미단<br>사회복지시설지원단<br>은빛강사단<br>EM환경지킴이사업단<br>골목놀이터키움단 | 7   | 593   | 1,430,566  |

| 사업수행기관        | 사업명  | 사업수 | 참여인원  | 예 산       |
|---------------|--|-----|-------|-----------|
| 용호종합사회복지관     | 노노케어<br>안부확인지킴이<br>시설다누비<br>실버안전순찰대<br>우리학교깎꼬미   | 5   | 470   | 1,141,064 |
| 남구종합사회복지관     | 노노케어<br>공공의료기관 및 복지시설관리지원<br>도서관관리지원<br>지역아동센터연계지원<br>생활시설이용자돌봄지원<br>숲생태해설   | 6   | 528   | 1,097,340 |
| 감만종합사회복지관     | 노노케어<br>시설관리운영<br>환경미화운영<br>도시환경개선   | 4   | 448   | 1,220,332 |
| 부산남구시니어클럽     | 스팀세차사업단<br>청소용역<br>실버택배사업단<br>초등학교급식보조<br>노인공동작업장Ⅰ<br>노인공동작업장Ⅱ<br>노인공동작업장Ⅲ<br>알뜰카페&가게<br>은빛청춘크린락서비스사업단<br>깎꼬미지원사업<br>스쿨존교통지원사업<br>초등학교급식지원사업<br>주정차질서계도<br>실버환경지킴이<br>꿈나무안전도우미<br>공원관리사업단<br>교통안전도우미봉사단<br>인력파견사업단<br>모도리사업단<br>소방안전사업단<br>보드미사업단<br>시니어안심생활방역단<br>교육지원서비스사업단<br>시니어마을안전지킴이사업단 | 23  | 1,707 | 5,124,736 |
| 대한노인회<br>남구지회 | 노인시설서비스사업단<br>2020공원생활안전수칙계도사업   | 2   | 333   | 946,678   |

※ 근무시간 1일 2~3시간, 주 3~5일 이내이며 임금은 1인당 월 27만원 내외

### 마. 노인의료복지시설 운영

65세 이상 노인 또는 65세 미만 노인성 질병을 가진 자로서 거동이 현저히 불편하여 국민건강보험공단 장기요양운영센터의 등급판정위원회로부터 시설급여 대상자(장기요양 1~2등급 및 장기요양 3~5등급 판정자 중)로 판정 받은 수급자를 대상으로 노인의료복지시설(생활시설)을 운영하고 있다.

노인의료복지(생활)시설 현황

(단위 : 명)

| 시 설 구 분        | 시 설 명      | 소 재 지               | 시설장 | 입 소 인 원 |    | 설 치 일       |
|----------------|------------|---------------------|-----|---------|----|-------------|
|                |            |                     |     | 정원      | 현원 |             |
| 노인요양시설         | 구세군부산요양원   | 용소로 7번길 105(대연동)    | 최성환 | 97      | 90 | 2004. 5. 1. |
| "              | 령강노인종합복지센터 | 천제등로 56-4(대연동)      | 한정교 | 21      | 19 | 2008. 1. 8. |
| "              | 해피실버타운     | 동명로101번길 7-7(용호동)   | 송선규 | 60      | 29 | 2012. 5.22. |
| "              | 한솔보금자리실버홈  | 동명로101번길 57-13(용호동) | 이수진 | 29      | 26 | 2009. 5.13. |
| 노인요양공동<br>생활가정 | 참사랑실버홈     | 고동골로59번길 48-12(문현동) | 조영희 | 9       | 9  | 2017. 6.19. |

### 바. 노인맞춤돌봄서비스 제공

만 65세 이상의 국민기초생활수급자, 차상위계층 또는 기초연금수급자로서 일상생활 영위가 어려운 취약노인에게 적절한 돌봄서비스를 제공하여 안정적인 노후생활 보장, 노인의 건강 유지와 악화예방을 위해 2020년 신규사업으로 추진한 노인맞춤돌봄서비스 사업은 관내 권역별로 4개의 수행기관에서 총 2,370명의 어르신에게 맞춤서비스를 제공하였고, 2,895백만원을 집행하였다.

노인맞춤돌봄서비스 권역별 제공현황

(단위 : 명/천원)

| 권역별                    | 서비스 수행기관          | 수행인원    |       | 서비스 대상자 | 예산        |
|------------------------|-------------------|---------|-------|---------|-----------|
|                        |                   | 전담사회복지사 | 생활지원사 |         |           |
| 총계                     |                   | 10      | 144   | 2,370   | 2,895,977 |
| 1권역<br>[대연1, 대연3~5동]   | 남구노인복지관           | 3       | 32    | 614     | 627,124   |
| 2권역<br>[대연6, 문현1~4동]   | 행복남구<br>노인복지센터    | 2       | 33    | 479     | 633,386   |
| 3권역<br>[용호1~4동]        | 용호재가<br>노인지원서비스센터 | 3       | 46    | 787     | 880,471   |
| 4권역<br>[감만1,2동,우암,용당동] | 청전재가<br>노인지원서비스센터 | 2       | 33    | 490     | 754,996   |

※ 2021년 권역조정 : 1권역(대연1, 대연3~6동), 2권역(문현1~4동)

## 2. 장애인복지

“장애인”이라 함은 지체장애, 뇌병변장애, 시각장애, 청각장애, 언어장애, 안면장애, 신장장애, 심장장애, 간장애, 호흡기장애, 장루·요루장애, 뇌전증장애, 지적장애, 자폐성장애, 정신장애 등 신체적, 정신적 장애로 인하여 장기간에 걸쳐 일상생활 또는 사회생활에 상당한 제약을 받는 자이다. 누구든지 장애를 이유로 정치, 경제, 사회, 문화 모든 영역에 있어서 차별을 받아서는 안되고 개인으로서의 존엄과 가치를 존중받으며 이에 상응하는 처우를 받도록 법적으로 규정하고 있다.

### 가. 장애인 등록

장애인으로 등록하고자 하는 자는 장애진단 의료기관에서 장애진단 후 진단서 및 구비서류를 발급 받아 동 행정복지센터로 제출하면, 제출받은 동 행정복지센터에서는 장애정도를 심사하기 위한 구비서류를 확인 후 국민연금공단으로 장애정도 심사요청을 한다.

국민연금공단에서는 장애심사 및 장애정도를 결정하여 동 행정복지센터로 통보한다. 동 행정복지센터에서는 심사 결과를 사회복지통합관리망을 통하여 장애인 등록하며, 한국조폐공사로 장애인등록증(장애인복지카드)을 발급 신청하게 된다. 이 후, 장애인증명서 또는 교부받은 장애인 등록증 소지를 통해 각종 규정에 의한 주어진 혜택을 받을 수 있게 된다.

장애인 등록현황

(단위 : 명)

| 구 분  | 소계     | 심한 장애 | 심하지 않은 장애 | 구 분  | 소계  | 심한 장애 | 심하지 않은 장애 |
|------|--------|-------|-----------|------|-----|-------|-----------|
| 총 계  | 13,152 | 7,865 | 5,287     | 용호4동 | 460 | 161   | 299       |
| 대연1동 | 869    | 337   | 532       | 용당동  | 412 | 161   | 251       |
| 대연3동 | 1,030  | 435   | 595       | 감만1동 | 878 | 348   | 530       |
| 대연4동 | 704    | 261   | 443       | 감만2동 | 516 | 163   | 353       |
| 대연5동 | 831    | 310   | 521       | 우암동  | 890 | 329   | 561       |
| 대연6동 | 584    | 245   | 339       | 문현1동 | 760 | 307   | 453       |
| 용호1동 | 1,782  | 700   | 1,082     | 문현2동 | 579 | 222   | 357       |
| 용호2동 | 747    | 272   | 475       | 문현3동 | 751 | 288   | 463       |
| 용호3동 | 796    | 292   | 504       | 문현4동 | 563 | 220   | 343       |

## 나. 장애인 지원

우리 구에서는 장애인 가구의 재산 및 소득조사를 실시하여 일정기준 이하의 가구에 대해 의료비 지원과 자립자금 대여 등 각종 지원을 실시하고 있으며 일상생활과 사회활동이 어려운 장애인에게는 활동지원서비스와 발달재활서비스를 제공함으로써 장애인의 자립생활과 사회 참여 증진에 힘쓰고 있다. 그리고 장애인연금법상 중증 장애인에게 월 4만원에서 월 38만원의 장애인연금과 국민기초생활보장법에 의한 수급자 및 차상위 계층의 등록 장애인에게 장애관련 수당(장애수당, 장애아동수당, 장애인재활수당)을 매월 지급하고 있다. 또한, 4월 20일 장애인의 날을 맞아, 해당 일주일간을 장애인 주간으로 설정하여 매년 장애인 관련 각종 문화행사를 개최하고 있다.

### 장애인 지원실적

(단위 : 명, 천원)

| 사 업 명            | 인원    | 지원액        | 지 원 내 용  |
|------------------|-------|------------|--|
| 총 계              | 5,561 | 18,220,876 |  |
| 의료비 지원           | -     | 213,285    | 2종 의료급여 수급자, 건강보험의 차상위본인부담경감대상자 (만성질환 및 18세미만)인 등록장애인의 본인부담금                       |
| 장애인보조기기 교부사업     | 42    | 13,182     | 장애인 보조기기 교부  |
| 장애수당, 장애아동수당     | 2,026 | 1,067,410  | 국민기초생활보장법에 의한 수급자 및 차상위계층(기준중위소득 50%이하)의 등록 경증장애인                                  |
| 장애인 재활수당         | 566   | 207,300    | 국민기초생활보장법에 의한 생계, 의료수급자로서 장애인연금법상 중증 장애인   |
| 장애인연금            | 1,874 | 5,553,211  | 만18세이상 장애인연금법상 중증 장애인으로 소득인정액이 가구별(단독, 부부) 선정기준 이하인자                               |
| 바우처 (활동지원, 발달재활) | 1,053 | 11,166,488 | - 활동지원 : 만6세 이상 만65세 미만의 등록 장애인<br>- 발달재활 : 시각·청각·언어·지적·자폐성·뇌병변 장애유형인 만18세 미만 장애아동 |

## 다. 장애인 거주시설

거주공간을 활용하여 일반가정에서 생활하기 어려운 장애인에게 일정 기간 동안 거주·요양·지원 등의 서비스를 제공하는 동시에 지역사회생활을 지원하는 시설로 국민기초생활수급자 및 무연고자를 대상으로 하는 무료생활시설인 장애영유아거주시설(소화영아재활원), 지체장애인거주시설(성프란치스코의 집) 2개 시설이 운영되고 있으며, 지역사회 내 일반주택을 이용하여 장애인들이 스스로 사회에 적응하도록 가정생활, 사회활동 등의 자립생활을 지원하는 장애인 공동생활가정 4개 시설이 운영되고 있다.

장애인 거주시설 현황

| 시 설 구 분   | 시 설 명     | 대표자 | 입소정원 | 개 관 일        | 연락처      |
|-----------|-----------|-----|------|--------------|----------|
| 장애영유아거주시설 | 소화영아재활원   | 전순덕 | 50명  | 1982. 8. 16. | 644-1729 |
| 지체장애인거주시설 | 성프란치스코의집  | 서영섭 | 30명  | 1995. 2. 16. | 626-5766 |
| 장애인공동생활가정 | 솔라피데의 집   | 김지혜 | 4명   | 2002. 6. 20. | 628-2089 |
|           | 밀알공동생활가정  | 남재중 | 4명   | 2002. 9. 27. | 631-6278 |
|           | 나사함공동생활가정 | 최연주 | 4명   | 2005. 8. 1.  | 623-8524 |
|           | 나사함나눔공동가정 | 김윤주 | 4명   | 2007. 8. 3.  | 623-8543 |

## 라. 장애인 지역사회재활시설

장애인을 전문적으로 상담·치료·훈련하거나 장애인의 일상생활, 여가활동 및 사회참여활동 등을 지원하는 시설로 장애인복지관 2개소, 주간보호시설 5개소가 운영되고 있다. 복지관은 장애인에 대한 각종 상담 및 사회심리·교육·직업·의료재활 등 장애인의 사회생활에 필요한 종합적인 재활서비스를 제공하고 장애에 대한 인식개선사업을 수행하는 시설이며, 주간보호시설은 장애인을 주간에 일시 보호하여 장애인에게 필요한 재활서비스를 제공하는 시설이다.

장애인 지역사회재활시설 현황

| 시설구분        | 시 설 명           | 소 재 지             | 대표자 | 이용인원/일 | 개 관 일       |
|-------------|-----------------|-------------------|-----|--------|-------------|
| 장애인 복지관     | 남구장애인복지관        | 조각공원로11번길38(대연동)  | 유경상 | 250    | 2007. 6. 4. |
|             | 나사함 발달장애인복지관    | 못골번영로 70(대연동)     | 김유라 | 150    | 2009. 8.28. |
| 장애인 주간 보호시설 | 아띠장애인 주간보호센터    | 석포로127번길 97(대연동)  | 박승호 | 20     | 2004. 8.17. |
|             | 나사함장애인 주간보호센터   | 못골번영로 70(대연동)     | 김유라 | 15     | 2005. 8.11. |
|             | 솔라피데장애인 주간보호센터  | 진남로 160-20(대연동)   | 이재욱 | 15     | 2007. 7. 6. |
|             | 남구장애인복지관 주간보호센터 | 조각공원로11번길38(대연동)  | 유경상 | 19     | 2010. 1. 5. |
|             | 꿈터장애인 주간보호센터    | 진남로96번나길17-1(대연동) | 이미숙 | 13     | 2012.11.16. |

### 마. 장애인 직업재활시설

일반 작업환경에서는 일하기 어려운 장애인이 특별히 준비된 작업환경에서 직업훈련을 받거나 직업생활을 할 수 있도록 하는 시설로 장애인 보호작업장, 장애인 근로사업장으로 나뉜다. 우리구에는 장애인 보호작업장 2개소가 운영되고 있으며, 직업능력이 낮은 장애인에게 직업적응 능력 및 직무기능 향상훈련 등 직업재활 훈련 프로그램과 보호가 가능한 조건에서 근로의 기회를 제공하며, 이에 상응하는 노동의 대가로 임금을 지급하고, 장애인 근로작업장이나 그 밖의 경쟁적인 고용시장으로 옮겨갈 수 있도록 돕는 역할을 수행하고 있다. 든솔직업재활센터에서는 임가공업을, 하나장애인직업재활시설에서는 도자기 제작, 판매 및 임가공업을 하고 있다.

장애인 직업재활시설 현황

| 시설구분  | 시 설 명       | 소재지             | 대표자 | 이용정원/일 | 개 관 일        |
|-------|-------------|-----------------|-----|--------|--------------|
| 보호작업장 | 하나장애인직업재활시설 | 양지골로 171(감만동)   | 권도형 | 20     | 2004. 8. 16. |
| 보호작업장 | 든솔직업재활센터    | 유엔로25번길 58(우암동) | 김태영 | 22     | 2015. 5. 6.  |

## 3. 서민생활 보호

### 가. 드림스타트사업

드림스타트사업은 취약계층 아동에게 맞춤형 통합서비스를 제공하여 아동의 건강한 성장과 발달을 도모하고 공평한 출발기회를 보장함으로써 건강하고 행복한 사회구성원으로 성장할 수 있도록 지원하는 국가주도의 아동 중심형 복지사업이다. 각 분야별 프로그램 운영, 지역자원 발굴, 구상사업 추진 등의 드림스타트사업을 운영하였으며, 우리 구는 2020년도 드림스타트팀 평가 결과 우수기관으로 선정, 국무총리상을 수상하였다.

#### 1) 기본현황

- 사 업 명 : 남구 드림스타트 사업
- 위 치 : 남구 수영로 155, 2층(대연동)
- 대상지역 : 남구 전지역 ▶ 17개동
- 사업대상 : 성장발달 및 복지여건이 취약한 0세(임산부) ~ 12세(초등학생 이하) 아동

## 2) 분야별 프로그램 운영현황(2020년)

| 분 야 별   | 연인원(명) | 프로그램 내용  |
|---------|--------|--|
| 총 계     | 6,913  | 총 46개 프로그램 운영  |
| 신체/건강분야 | 2,929  | 유아체육, 초등체육, 운동교실, 축구교실, 음악줄넘기, 감각통합교실, 요리교실, 건강검진, 이미용지원, 목욕지원, 안경지원 등 26개 |
| 인지/언어분야 | 2,349  | 학습·정서 멘토링, 언어치료, 영어캠프, 중국어교실, 미술·과학교육, 직업체험, 부모교육, 영화관람 등 12개              |
| 정서/행동분야 | 1,635  | 아동심리치료, 양육자 심리상담, 가족사진, 외식지원 등 8개  |

## 3) 지역사회 연계현황

| 분 야 별 | 기관수 | 연계기관명                                   |
|-------|-----|---|
| 총 계   | 101 | 총 101개 기관과 연계                           |
| 수행기관  | 37  | 김진주심리상담센터, 하은언어치료센터, (주)대교, 짐스스포츠 등 37개 |
| 후원기관  | 64  | 의료기관, 안경점, 목욕탕, 미용실, 외식업체, 자원봉사기관 등 64개 |

## 4) 위기아동 가정 “아동통합사례관리” 추진

경제적 문제 등 성장 발달상 각종 위기를 겪고 있는 0세 ~ 만12세(초등학생 이하) 취약계층 아동 및 가족을 발굴하여 전인적 성장 발달을 할 수 있도록 내부사례회의 및 수퍼비전 등을 통한 “통합사례관리”를 추진하고 있으며 총 290명의 아동에게 46개의 다양한 맞춤형 서비스를 제공하였다. 또한, 보건, 복지, 교육 등 각 분야별 전문가의 솔루션을 통해 아동 위기 극복 방안을 논의함으로써 지역사회의 유기적 연계를 통한 아동의 삶의 질 향상을 추구하고 있다.



## 제 4 절 여성아동

### 1. 여성가족 복지

#### 가. 여성친화도시 조성사업 추진

여성친화도시란 지역정책과 발전과정에 남녀가 동등하게 참여하고 그 혜택이 모든 주민에게 돌아가면서 여성의 성장과 안전이 구현되도록 하는 지역으로, 우리 구는 2013. 12. 2. 여성가족부로부터 여성친화도시로 지정되었고, 2018.12월 5년간의 성과를 인정받아 여성친화도시로 재지정 되었다.

#### ○ 그 동안 추진현황

| 추진일자                    | 추진내용                              |
|-------------------------|-----------------------------------|
| 2013. 12. 2.            | 여성친화도시 지정(여성가족부)                  |
| 2014. 2. 13.            | 여성친화도시 지정 현판 제막식 개최               |
| 2014. 6. 19.            | 여성친화도시조성위원회(여성정책자문위원회)구성 운영       |
| 2014. 8. 11.            | 여성친화도시 조성에 관한 조례 제정               |
| 2014. 8. 25.            | 여성친화도시 서포터즈 구성 및 발대식 개최(41명)      |
| 2014. 9. 29. ~ 10.31.   | 여성친화도시 조성사업 아이디어 공모               |
| 2015. 3. 9.             | 여성친화도시 과제 발굴 직원 워크숍               |
| 2015. 4. 17.            | 여성친화도시 서포터즈 역량강화 워크숍              |
| 2015. 10 ~ 11월          | 대중교통 임산부석 착석알리미 제작·설치(20대)        |
| 2015. 7 ~ 11월           | 여성친화도시 중·장기 계획수립 용역 추진            |
| 2015. 12. 21.           | 부산광역시 남구 양성평등 기본 조례 개정(시행)        |
| 2016. 6. 8.             | 여성친화도시 서포터즈 역량강화 워크숍(연 3회)        |
| 2016. 6. 27.            | 여성친화도시조성 세부과제 추진담당직원 워크숍          |
| 2017. 3. 10.            | 여성친화도시 서포터즈 역량강화 워크숍(분기별 1회, 연4회) |
| 2017. 9.                | 여성친화도시 안심로드 『마중길』 조성 시범사업 추진      |
| 2017. 10. 20. ~ 10. 22. | 여성친화도시 조성사업 주민 설문조사 실시            |
| 2017. 11. 30.           | 여성친화도시 조성사업 활성화를 위한 직원 워크숍        |

| 추진일자            | 추진내용                                   |
|-----------------|--|
| 2018. 6월        | 안심귀갓길 조성 사업 그림자 조명(로그젝터) 설치            |
| 2018. 10월       | 여성의 경제활동 시책 발굴 주민 설문 조사(여성 156명)       |
| 2018. 12. 14.   | 여성친화도시 재지정                             |
| 2019. 1. 31.    | 여성친화도시 재지정 협약식 [여성가족부]                 |
| 2019. 4. 26.    | 워킹맘·경력단절여성 등 맞춤형 지원프로그램 운영             |
| 2019. 7 ~ 8월    | 안심귀갓길 조성 사업 비상벨, 그림자 조명 설치(6개소)        |
| 2019. 10. 11.   | 여성친화도시 서포터즈 역량강화 워크숍                   |
| 2020. 6월 ~ 7월   | 안심귀갓길 조성 사업 비상벨 및 그림자 조명 설치(총5개소, 총6대) |
| 2020. 10월 ~ 11월 | 워킹맘·경력단절여성 등 맞춤형 지원프로그램 운영             |

## 나. 여성의 사회참여 확대

오륙도여성대학 운영, 여성친화도시조성사업 등 여성자원봉사활동 활성화를 통하여 여성의 사회참여 확대 및 복지증진은 물론 밝고 건전한 가정육성으로 지역사회 발전을 도모하고 있으며, 여성의 능력개발을 통한 취업확대 및 경제활동 제고를 위한 프로그램을 운영하였다.

### 여성정책사업 추진현황

(단위 : 명)

| 사업명                        | 추진내용  | 참여인원 | 비고 |
|----------------------------|---|------|----|
| 계                          |   | 303  |    |
| 양성평등주간 표창 수여               | • 유공 여성단체원 시상, 아름다운가정상 시상   | 27   |    |
| 오륙도여성대학                    | • 강좌를 통한 잠재능력 개발<br>- 전문·교양강좌 등 주2회(2주 4강좌)   | 46   |    |
| 다문화가족 비대면 문화탐방<br>선물꾸러미 제공 | • 대한적십자사봉사회 남구지구협의회 봉사활동<br>• 다문화가족 비대면 남구관광명소 체험꾸러미 제공<br>(남구 명소 색칠놀이 그림책세트 및 간식, 마스크 등) | 100  |    |
| 어려운세대<br>밀반찬 만들어주기 봉사      | • 여성자원봉사회 의 봉사활동  | 70   |    |
| 워킹맘·경력단절여성<br>맞춤형 프로그램     | • 여성친화도시조성서포터즈의 봉사활동  | 23   |    |
| 결혼이민여성<br>정착지원사업           | • 결혼이민여성 요리교실 운영(16)<br>• 결혼이민여성 일자리지원(공공근로, 희망일자리)<br>• 결혼이민여성멘토결연사업(20)                 | 37   |    |

## 다. 여성단체 활성화

여성의 사회참여 기회확대와 잠재능력 개발을 통하여 지역사회 문제해결에 솔선 참여하고 자원봉사를 통하여 건전한 지역사회 발전을 도모하기 위해 13개 단체 984명의 회원들이 여성 단체별 특색 있는 사업을 전개하고 있다.

남구여성단체현황

(단위 : 명)

| 단 체 명                | 회원수 | 단 체 명            | 회원수 | 단 체 명               | 회원수 |
|----------------------|-----|------------------|-----|---------------------|-----|
| 대한적십자사봉사회<br>남구지구협의회 | 184 | 남구여성자원봉사회        | 16  | 여성자원봉사회 후원회         | 12  |
| 대한미용사회<br>부산남구지회     | 270 | 남구여성예비군소대        | 38  | 오륙도여성합창단            | 32  |
| 전의경어머니회              | 13  | 자유총연맹남구지회<br>여성회 | 21  | 남구새마을부녀회<br>후원회     | 28  |
| 남구새마을부녀회             | 300 | 바르게남구여성회         | 20  | 사)부산시 곰두봉사회<br>남구지회 | 30  |
| 여성친화도시조성<br>서포터즈     | 20  |                  |     |                     |     |

## 라. 여성의 권익증진 및 지위향상

남녀평등과 여성의 권익증진 및 복지사업을 지원하기 위하여 『남구 사회복지기금 설치 및 운영 조례』를 제정하여 양성평등기금을 조성하였고, 그 수익금을 이용하여 한부모가족 아동 밀반찬지원, 결혼이민여성과 멘토결연을 통한 멘토 만남의 날 행사, 경력단절여성 맞춤형 지원 프로그램 운영 및 유모차 살균소독기 설치 사업을 시행하였으며, 부산광역시 남구 양성평등 기본조례에 의해 구청장의 여성정책분야 자문 담당기관인 양성평등위원회를 설치·운영하는 등 여성의 사회참여 확대를 통해 여성 지위 향상을 위한 장치를 마련하였다.

양성평등기금 조성 현황

(단위 : 천원)

| 관 련 근 거                     | 조례제정       | 기 금<br>최초조성 | 2020년도 기금 현황  |                     |        |                   |
|-----------------------------|------------|-------------|---------------|---------------------|--------|-------------------|
|                             |            |             | 2019년말<br>적립액 | 2020<br>전입금<br>이자수입 | 집행액    | 2020년말<br>적립액     |
| 양성평등기본법제42조<br>남구 양성평등 기본조례 | 2010.2.17. | 2001.3.15.  | 446,604       | 9,514               | 11,000 | 445,118<br>(이자포함) |

## 양성평등위원회 운영현황

| 조례제정       | 구 성                                    | 역 할  | 운영내용  | 비고 |
|------------|--|--|---|----|
| 2010.2.17. | 위원 15명<br>(당연직1, 위촉직14)<br>※위원장 : 부구청장 | 여성권익증진,<br>양성평등정책,<br>여성친화도시 조성,<br>남구 아름다운 가정상<br>등 자문 및 심의 | <ul style="list-style-type: none"> <li>• 개최시기 : 필요 시(연 1회이상)</li> <li>• 주요내용 : 여성정책 및 구정현안에 대한 자문 등</li> <li>• 운영실적 : 1회(아름다운가정상 심의 등)</li> </ul> |    |

## 마. 취약·위기 가정 지원 및 보호

## 1) 저소득 한부모가족 보호

도시화, 산업화, 핵가족화 등 사회적 여건의 변화에 따라 사별, 이혼, 유기, 별거, 기타 여러 가지 사유로 배우자가 없거나 배우자가 있어도 정신 또는 신체장애로 인하여 사실상 홀로 가계의 책임을 지고 살아가고 있는 한부모가족에 대해 건강하고 안정적인 생활을 영유하게 하기 위해 고등학생 자녀의 교육비 및 18세 미만 아동의 양육비 등을 지원해 주고 있다. 우리 구에는 1,046세대 2,453명의 한부모가족을 보호하고 있다.

## 한부모가족 지원현황

(단위 : 명, 천원)

| 구 분      | 지원 인원 | 지 원 액     | 구 분           | 지원 인원 | 지 원 액     |
|----------|-------|-----------|---------------|-------|-----------|
| 계        | 1,285 | 1,788,054 | 아동 양육비 등      | 659   | 1,599,162 |
| 고등학생 교육비 | 66    | 4,686     | 청소년한부모지원      | 12    | 20,000    |
| 중·고등 교통비 | 398   | 154,637   | 설명절 및 여가체험 지원 | 80    | 2,000     |
| 초등 학용품비  | 62    | 3,381     | 부자가족 주거지원     | 8(실)  | 4,188     |

## 2) 한부모가족복지시설 지원

우리 구에는 영유아를 양육하는 미혼모들이 사회에 나가기 전 건강하게 자녀를 양육하면서 자립을 준비할 수 있도록 돕는 한부모가족 복지시설인 미혼모자 공동생활가정 1개소가 있다. 사랑샘은 미혼모의 분만과 출산을 지원하던 미혼모자 시설에서 미혼모자공동생활가정으로 변경(2015. 7. 1.)하여 운영하고 있다.

## 한부모가족 복지시설 현황

(단위 : 세대)

| 구분         | 시설명 | 시설장 | 소재지                | 현원/정원 |
|------------|-----|-----|--------------------|-------|
| 미혼모자공동생활시설 | 사랑샘 | 박성희 | 유엔평화로 10번길 62(대연동) | 6/10  |

## 한부모가족 복지시설 지원현황

(단위 : 천원)

| 시설명 | 합계      | 운영비     | 입소자상담치료 | 자립프로그램 | 자립프로그램 |
|-----|---------|---------|---------|--------|--------|
| 사랑샘 | 288,991 | 281,629 | 4,862   | 2,500  | 500    |

## 3) 결혼 이민여성 가족 지원

결혼 이민여성이 한국 생활에 빠르게 적응할 수 있도록 여성단체협의회와의 멘토 결연, 결혼 이민여성요리교실, 일자리 지원, 다문화가족자녀와 대학생 멘토 결연 등 다양한 지원 사업을 펼치고 있다.

## 결혼이민자 국적별 현황

(단위 : 명)

| 계   | 중국(한국계)  | 베트남 | 필리핀 | 일본 | 기타  |
|-----|----------|-----|-----|----|-----|
| 764 | 148(110) | 296 | 53  | 37 | 120 |

※ 기타 : 캄보디아, 러시아, 태국, 대만, 우즈베키스탄 등

## 4) 가정폭력 상담소 지원

가정폭력방지 및 피해자보호 등에 관한 법률 제5조에 의해 가정폭력상담소를 운영하여 가정 폭력 신고 접수·상담·보호 의뢰를 담당하고 있으며, 가정폭력 가해자에 대한 교정치료프로그램도 수행하고 있다.

## 가정폭력상담소 시설 현황

(단위 : 명)

| 구분      | 시설명                | 시설장 | 소재지           | 종사자 |
|---------|--------------------|-----|---------------|-----|
| 가정폭력상담소 | 희망의 전화<br>가정폭력 상담소 | 유나원 | 황령대로 488(대연동) | 4   |

## 가정폭력상담소 지원 현황

(단위 : 천원)

| 시 설 명          | 계       | 운 영 비   | 종사자 복지수당 | 가해자교정치료 프로그램 |
|----------------|---------|---------|----------|--------------|
| 희망의 전화 가정폭력상담소 | 144,749 | 122,201 | 13,048   | 9,500        |

## 5) 폭력예방교육 지역지원기관 운영 지원

폭력예방교육 지역지원기관 운영을 지원하여 교육 기회 및 접근성이 취약한 일반시민을 대상으로 찾아가는 교육으로 사각지대를 해소하고 폭력에 대한 지역사회 인식 개선을 도모하였다.

## 지역지원기관 현황

(단위 : 천원)

| 지역지원기관         | 대표자 | 소 재 지         | 사 업 비 |
|----------------|-----|---------------|-------|
| 사)희망의전화·가족상담센터 | 류도희 | 황령대로 488(대연동) | 3,580 |

## 바. 저출생 극복을 위한 출산장려 정책

저출생 문제 극복을 위하여 둘째 이후 출생아에 대하여(출생일 이후 1년 이내 신청) 출산지원금 및 출산축하용품을 지원하고 있으며, 다자녀가정에는 가족사랑카드 발급으로 광안대로 통행료 면제, 공영주차장 주차요금 및 도시철도요금 할인, 전기요금 감면 등의 혜택을 제공하고 있다.

또한, 아이양육 부담을 덜기 위해 아이돌봄지원사업을 펼치고 있으며, 맞벌이·취업한부모·장애부모·다자녀가정 등 양육 공백이 발생한 만3개월 ~ 만12세 아동이 있는 서비스 이용 희망 가정에는 이용료의 일부를 보조하고 있다.

## 아이돌봄지원사업 수행기관 현황

(단위 : 천원, 명)

| 시설명       | 대표자 | 소 재 지                       | 수행인력 | 사 업 비     |
|-----------|-----|-----------------------------|------|-----------|
| 남구종합사회복지관 | 윤성희 | 지계골로 13-33(문현동)<br>지계골복지관 내 | 3    | 2,347,138 |

## 2. 아동복지

우리 구에서는 사회발전의 원동력인 청소년을 건전한 인격과 민주적 사고, 건전한 기상을 갖춘 미래의 주역으로 육성하며 보다 나은 환경을 가꾸어 주기 위해 노력하고 있다.

또한 18세 미만의 요보호 아동들이 가족 및 사회의 일원으로 육체적, 정신적으로 건전하게 성장하고 발달할 수 있도록 보호·지원하는 등 아동복지 증진에 최선을 다하고 있다.

### 가. 가정위탁보호세대 지원

보호자가 없거나 보호자로부터 이탈된 아동 또는 보호자가 아동을 학대하는 경우 등 그 보호자가 아동을 양육하기에 적당하지 아니하거나 양육할 능력이 없는 경우의 아동에게 희망하는 가정에 위탁 양육함으로써 아동이 가정적인 분위기에서 건전한 사회인으로 자랄 수 있도록 하고 있다.

우리 구에서는 2020년 한 해 동안 33세대 36명의 가정위탁아동에 대해 양육보조금, 심리치료지원, 겨울나기 격려금, 대학등록금, 자립지원금 등 186백만원을 지원하여 자립기반을 조성해 주었다. 보호를 필요로 하는 아동이 시설에서 양육되거나 외부의 위해에 대항하기 어려운 소년 소녀가정으로 성장하기보다는 보호를 희망하는 가정에서 양육될 수 있도록 가정위탁보호를 활성화하고자 노력하고 있다.

### 나. 아동복지시설 지원

보호자가 없거나 보호자가 자녀를 양육할 능력이 없는 18세미만의 아동을 입소시켜 보호 양육하는 아동양육시설 1개소와 공동생활가정이 6개소가 있으며 73명의 아동이 생활하고 있다. 2020년 한 해 동안 아동에 대한 생계비, 시설운영비, 종사자인건비 등 1,771백만원이 지원되어 종사자들의 따뜻한 손길을 받으며 안전하고 건강하게 성장하고 있다.

아동복지시설현황

| 구 분    | 시 설 명    | 시설장 | 소 재 지                                   | 현원/정원 | 개소일         |
|--------|----------|-----|---|-------|-------------|
| 아동양육시설 | 새빛기독교보육원 | 박정규 | 신선로 452(용당동)                            | 37/50 | 1954. 2. 5. |
| 공동생활가정 | 예꿈아홈     | 김태희 | 석포로64번길 21-11(감만동)                      | 6 / 7 | 2008. 3.19. |
|        | 부산해피홈    | 장태순 | 진남로96번가길 8-1(대연동)                       | 6 / 7 | 2009. 5.20. |
|        | 파더스하우스   | 진점선 | 천제등로46번길 111-102(대연동)                   | 7 / 7 | 2009. 5.20. |
|        | 오륙도행복꿈터  | 류영호 | 용호로269번길,90(용호동)                        | 5 / 7 | 2015.11.10. |
|        | 온새미로     | 장태순 | 유엔평화로 152-2, 103동 103호<br>(용당동, 한신문화타운) | 7 / 7 | 2016. 5.20. |
|        | 이삭나래홈    | 성숙정 | 양지골로251번길 50(감만동)                       | 5 / 7 | 2014. 9.30. |

### 다. 지역아동센터 지원

지역사회 아동의 보호, 교육, 건전한 놀이와 오락의 제공, 보호자와 지역사회의 연계 등 아동의 건전육성을 위하여 종합적인 아동복지서비스를 제공하는 아동복지시설로 우리 구에는 지역아동센터 17개소가 있으며 월 평균 410명의 저소득 아동이 이용하고 있다. 2020년에는 시설운영비와 아동복지교사 인건비 등으로 1,747,302천원이 시설에 지원되었으며, 지역사회 안에서 아동의 권리보장과 안전한 보호 및 급식지원, 교육적 기능수행 등으로 아동을 건전하게 성장할 수 있도록 지원하고 있다.

지역아동센터 현황

| 시 설 명         | 대표자 | 소 재 지              |
|---------------|-----|--------------------|
| 지역아동센터 브니엘학습관 | 주용원 | 천제등로28번길 50(대연동)   |
| 대연지역아동센터      | 전승만 | 수영로219번길 59(대연동)   |
| 엄마품에지역아동센터    | 김건희 | 진남로64번길 68(대연동)    |
| 남구열린지역아동센터    | 김희성 | 용호로178번길 66(용호동)   |
| 새에덴지역아동센터     | 한성복 | 용호로90번길 23(용호동)    |
| 참사랑지역아동센터     | 한성철 | 동명로101번길 81(용호동)   |
| 익투스지역아동센터     | 이창우 | 동명로105번길 50(용호동)   |
| 용호지역아동센터      | 김영숙 | 동명로 160(용호동)       |
| 감만지역아동센터      | 장소영 | 우암로 51-2(감만동)      |
| 비전청소년지역아동센터   | 이은화 | 우암로 50(감만동, 3층)    |
| 행복한지역아동센터     | 김완영 | 양지골로169번길 56(감만동)  |
| 꿈샘지역아동센터      | 정필훈 | 유엔로 1-1(우암동)       |
| 성분도비둘기공부방     | 조성옥 | 진남로198번길 6-14(문현동) |
| 문현지역아동센터      | 서명희 | 자유평화로59번길 6(문현동)   |
| 예뵤지역아동센터      | 허재영 | 문현로 56(문현동)        |
| 지게골지역아동센터     | 김동기 | 지게골로 139-33(문현동)   |
| 밝은누리지역아동센터    | 남은주 | 우암로362번길 13(문현동)   |



## 라. 어린이 놀이터 관리

어린이들에게 안전하고 쾌적한 놀이 공간을 제공하기 위하여 매년 구에서 직접 예산을 편성하여 노후기구 교체 및 수리, 지속적인 주변 환경정리 등 어린이 놀이터의 안정적인 관리를 위해 노력하고 있다. 우리 구 관내에는 어린이 소공원놀이터를 제외한 구 관리 놀이터가 용호 2동, 용당동 2개동에 2개소가 있으며, 2020년에는 용호제1어린이놀이터 조합놀이대 보수 및 용당어린이놀이터 전정작업이 시행되었다.

## 마. 저소득가정 아동급식 지원

아동이 빈곤, 가족해체, 부모(보호자)의 실직·질병·가출 및 직업적 특성, 아동학대·방임·유기·부양기피 및 거부, 가정위탁 아동, 그밖에 여러 가지 사유로 제대로 보살핌을 받지 못해 끼니를 거르거나 먹는다 해도 필요한 영양을 충분히 공급받지 못하는 경우에 구에서 아동에게 식사를 제공하고 있다. 우리 구에서는 2020년 한 해 동안 1,051명에게 977백만원을 지원하여 아동이 건강하고 행복하게 성장할 수 있도록 노력하고 있다.

## 바. 다함께돌봄센터 설치 및 지원

지역사회중심의 자발적이고 주도적인 아동 돌봄 공동체를 구축하여 초등돌봄 사각지대를 해소하기 위해 다함께돌봄센터를 설치 운영하고 있다. 2019년 8월 지역아동센터 등 돌봄기관이 부족한 용당동에 남구1호 '남구다함께돌봄센터(으랏차차방과후)'를 설치하였으며, 2020년 80명에게 60백만원을 지원하여 운영하고 있다.

| 시 설 명              | 위탁법인대표 | 소 재 지            |
|--------------------|--------|------------------|
| 남구다함께돌봄센터(으랏차차방과후) | 이소미    | 신선로329번길 20(용당동) |

## 사. 아동친화도시 조성사업 추진

모든 아동이 아동기를 온전히 누리고, 공평한 기회를 통해 잠재력을 최대한으로 발휘 할 수 있는 지역사회 조성이 목적인 사업이며 2020년 6월에는 놀이혁신 선도지역 선포식 행사를 개최하여 아동의 놀 권리를 장려하기 위한 아동놀이활동지원서비스 무료 체험 활동을 제공하였고, 2020년 9월 아동친화도시 조성 계획을 수립하였으며 11월에 유니세프 한국위원회 업무협약을 체결, 2020년 12월에는 「부산광역시 남구 아동친화도시 조성에 관한 조례」를 전부 개정하여 아동친화도시 조성사업 추진을 위해 노력하고 있다.

### 3. 보육 복지

여성의 사회참여 증가 및 핵가족화로 급증하고 있는 보육수요에 능동적으로 대처하고 영·유아에 대한 적절한 환경과 전문적인 보육서비스를 제공하기 위해 보육사업을 적극 시행하고 있다.

어린이집 현황

| 구분                     | 공립            | 법인·단체      | 민간            | 가정          | 직장         | 부모협동      |
|------------------------|---------------|------------|---------------|-------------|------------|-----------|
| 계<br>136개소<br>(4,706명) | 15<br>(1,043) | 7<br>(404) | 47<br>(2,073) | 59<br>(863) | 6<br>(276) | 2<br>(47) |

예산지원 현황

(단위 : 백만원)

| 구분 | 인 건 비                   | 영유아<br>보육료 | 차량<br>운영비                | 교재<br>교구비         | 현장<br>학습비         | 공공형<br>운영지원 | 양육수당   |
|----|-------------------------|------------|--------------------------|-------------------|-------------------|-------------|--------|
| 대상 | 307명<br>(정부인건비<br>지원시설) | 2,657명     | 24개소<br>(정부지원<br>평가인증시설) | 113개소<br>(평가인증시설) | 123개소<br>(평가인증시설) | 11개소        | 2,812명 |
| 예산 | 5,786                   | 20,317     | 14                       | 59                | 66                | 498         | 5,311  |

#### 가. 보육환경 개선

어린이집의 보육환경 개선을 위하여 직장어린이집을 제외한 모든 어린이집에 구비로 냉방비 및 난방비를 지원하고, 보육아동의 다양한 교육활동을 위해 교재·교구비, 현장학습 및 문화행사비를 지원하고 있다. 또한, 노후화된 시설의 개·보수 등을 통해 안전한 시설환경을 유지할 수 있도록 기능보강비를 지원하는 등 보육환경 개선에 최선을 다하고 있다.

#### 나. 어린이집 평가인증 사업의 적극 전개

보육서비스의 질적 수준 향상을 위하여 2005년부터 보육시설에 대한 평가인증을 실시하여 136개소 중 123개소가 평가인증('19년 6월부터 평가제 시행)을 획득하였다. 평가인증을 통하여 효과적인 보육 서비스 관리시스템을 마련하고, 부모들이 합리적으로 어린이집을 선택할 수 있도록 정보를 제공하고 있다.

### 다. 보육의 공공성 강화

안정적인 영유아 보육환경 조성을 위하여 민간 어린이집 1개소를 공립어린이집으로 전환하였으며 신규 국공립어린이집 2개소를 설치하였다. 또한 민간분야의 우수한 어린이집을 선정하여 운영비를 지원하고 양질의 보육서비스를 영유아에게 제공하는 등 우수 보육인프라로써 기능할 수 있도록 하는 공공형어린이집을 확대하여 2020년도에는 총 11개소(하늘빛, 대남, 아이숲, 에덴, 새싹, 호산나, 엘리트, 아이세상, 현대, 파랑새, 일신꿈나래어린이집)의 공공형어린이집을 운영하여 국공립수준의 보육인프라 확충에 기여하고 있다.

### 라. 꿈나무지원복합센터 건립 추진

우리 구에서는 육아지원을 위한 거점기관으로서 어린이집 지원·관리 및 가정양육 관련 정보와 상담 제공, 일시 보육 등 종합적이고 체계적인 One-Stop 육아지원 서비스를 제공하기 위하여 공립어린이집, 육아종합지원센터, 다함께 돌봄센터, 등 다양한 돌봄 인프라를 갖춘 꿈나무지원 복합센터를 건립을 추진 중에 있다.

## 제5절 생활보장

### 1. 서민생활 보호

국민기초생활보장제도는 생활보호법을 대체하는 국민기초생활보장법이 정부의 「생산적 복지」 이념과 시민단체, 정당, 정부 등 전 국민적 합의를 바탕으로 1999.9.7. 제정, 1년여의 준비를 거쳐 2000.10.1.부터 시행되었다. 이 제도는 최저생계비 이하의 모든 저소득층의 기초생활을 보장하고 자활지원 서비스의 체계적인 지원을 통한 생산적 복지를 구현하며 소득 인정액이 최저생계비 이하인 자는 누구나 보호를 받을 수 있는 저소득층의 권리적 성격을 가지는 것으로 각종 기초생활보장 급여를 지원해 오고 있다.

2015년 7월부터는 기존 수급자에 대한 통합급여 방식에서 가구여건에 맞는 4가지 개별급여(생계, 의료, 주거, 교육)방식으로 선정기준과 지원수준이 다층화 되어 급여별 특성에 맞게 보장 수준을 현실화 하였다.

#### 가. 국민기초생활보장수급자 신청 및 선정 기준

##### 1) 수급자 신청

국민기초생활보장수급자 신청은 생활이 어려운 저소득 가구의 가구원, 그 친족 및 기타 관계인이 「사회보장급여 신청(변경)서」와 금융정보 등 제공동의서 및 조사에 필요한 구비서류 등을 구비하여 관할 동 행정복지센터에 제출한다. 제출된 신청서에 의거 구청 통합조사담당 직원이 해당 세대를 방문, 상담하고 재산·소득관련 조회와 부양의무자 조사를 거친 후 법적 기준에 따라 수급자 선정 적합여부를 결정하며, 그 결과는 해당 동 행정복지센터와 민원인에게 문서로 알려준다.

##### 2) 수급자 선정기준

생계·의료급여 수급자로 선정되기 위해서는 신청인 가구의 소득인정액 기준과 부양 의무자 기준을 동시에 충족시켜야 한다. 부양의무자란 신청인의 배우자 및 1촌의 직계혈족(부모, 자녀)과 그 배우자(사위, 며느리)를 말하며, 부양의무자가 없거나 또는 부양 의무자가 있어도 부양능력이 없거나 부양 받을 수 없는 경우가 해당된다.(단, 주거교육급여는 부양의무자 기준 미적용)

생계급여의 경우 2021년 1월부터 수급(권)자 가구에 노인, 한부모가구, 장애의 정도가 심한 장애인이 있는 경우 부양의무자 기준이 완화되었다. (부양의무자 소득 834만원 이하, 재산 9억원 이하)

## 국민기초생활보장수급자 현황

(단위 : 세대/명)

| 동 명   | 생계급여  |       | 의료급여  |       | 주거급여  |        | 교육급여 |       |
|-------|-------|-------|-------|-------|-------|--------|------|-------|
|       | 가구    | 가구원수  | 가구    | 가구원수  | 가구    | 가구원수   | 가구   | 가구원수  |
| 계     | 5,190 | 6,712 | 5,599 | 7,330 | 7,379 | 10,231 | 976  | 1,373 |
| 대연1동  | 332   | 449   | 361   | 486   | 453   | 633    | 67   | 95    |
| 대연3동  | 193   | 254   | 202   | 269   | 268   | 372    | 31   | 36    |
| 대연4동  | 320   | 399   | 340   | 426   | 474   | 650    | 59   | 84    |
| 대연5동  | 258   | 362   | 278   | 396   | 413   | 630    | 65   | 92    |
| 대연6동  | 157   | 205   | 161   | 210   | 197   | 266    | 36   | 49    |
| 용호1동  | 618   | 823   | 682   | 924   | 881   | 1,243  | 125  | 177   |
| 용호2동  | 203   | 250   | 226   | 280   | 315   | 430    | 57   | 85    |
| 용호3동  | 423   | 538   | 457   | 586   | 606   | 844    | 93   | 129   |
| 용호4동  | 204   | 273   | 222   | 311   | 312   | 470    | 41   | 55    |
| 용 당 동 | 148   | 177   | 162   | 197   | 211   | 272    | 26   | 42    |
| 감만1동  | 473   | 618   | 508   | 684   | 656   | 918    | 77   | 110   |
| 감만2동  | 232   | 288   | 253   | 317   | 360   | 480    | 60   | 86    |
| 우 암 동 | 425   | 548   | 451   | 576   | 535   | 713    | 50   | 65    |
| 문현1동  | 319   | 456   | 358   | 518   | 480   | 727    | 72   | 108   |
| 문현2동  | 390   | 446   | 408   | 469   | 514   | 619    | 32   | 43    |
| 문현3동  | 229   | 298   | 244   | 329   | 343   | 485    | 48   | 71    |
| 문현4동  | 266   | 328   | 286   | 352   | 361   | 479    | 37   | 46    |

※ 2020.12.31.기준 (시설수급자 8개소 131명 미포함)

## 나. 국민기초생활수급자 지원

### 1) 생계급여

가구의 소득인정액이 생계급여 선정기준 이하이고 부양의무자 기준에 적합한 자로서 타 법령에 따라 생계급여를 지원받고 있는 수급자는 제외된다. 가구별 생계급여액은 생계급여 선정 기준액에 가구의 소득인정액을 차감한 금액으로 산정한다.

2020년 급여종류별 수급자 선정기준

| 가구규모                        | 1인가구      | 2인가구      | 3인가구      | 4인가구      | 5인가구      |
|-----------------------------|-----------|-----------|-----------|-----------|-----------|
| 기준 중위소득                     | 1,757,194 | 2,991,980 | 3,870,577 | 4,749,174 | 5,627,771 |
| 생계급여 선정기준<br>(기준중위소득 30%이하) | 527,158   | 897,594   | 1,161,173 | 1,424,752 | 1,688,331 |
| 의료급여 선정기준<br>(기준중위소득 40%이하) | 702,878   | 1,196,792 | 1,548,231 | 1,899,670 | 2,251,108 |
| 주거급여 선정기준<br>(기준중위소득 44%이하) | 790,737   | 1,346,391 | 1,741,760 | 2,137,128 | 2,532,497 |
| 교육급여 선정기준<br>(기준중위소득 50%이하) | 878,597   | 1,495,990 | 1,935,289 | 2,374,587 | 2,813,886 |

2020년 생계급여 지원실적

(단위 : 세대/명/천원)

| 구 분  | 가구수   | 인원수   | 지원액        |
|------|-------|-------|------------|
| 생계급여 | 5,193 | 6,715 | 24,493,878 |

### 2) 주거급여

주거급여는 주거가 불안정한 저소득층 등 취약계층의 주거비 부담을 완화하고 양질의 주거 수준을 확보하기 위해 시행한다. 수급자의 가구원수, 거주형태, 부담수준, 지역 여건 등을 감안 하여 임차 수급자에게는 임차급여를 지급하고, 자가 수급자에게는 주택 노후도에 따른 맞춤형 주택 개보수가 가능하도록 수선유지 급여를 지급한다.

#### 주거급여 지원기준

##### ○ 임차가구

지역 및 가족수에 따라 산정한 기준임대료를 상한으로 실제 전월세 비용 (월임차료+보증금환산액) 지원한다.

## 부산광역시 기준임대료

(단위 : 만원)

| 구분  | 1인   | 2인   | 3인   | 4인   | 5인   | 6 ~ 7인 | 8 ~ 9인 | 10 ~ 11인 |
|-----|------|------|------|------|------|--------|--------|----------|
| 3급지 | 17.9 | 19.8 | 23.6 | 27.4 | 28.5 | 33.1   | 36.4   | 40.0     |

## ○ 자가가구

주택의 노후도에 따라 도배, 난방, 지붕 등 종합적인 수리를 지원한다.

## 주택개량 지원내용

| 구분   | 경보수      | 중보수            | 대보수        |
|------|----------|----------------|------------|
| 수선비용 | 457만원    | 849만원          | 1,241만원    |
| 수선주기 | 3년       | 5년             | 7년         |
| 수선예시 | 도배, 장판 등 | 창호, 단열, 난방공사 등 | 지붕, 욕실개량 등 |

## 3) 교육급여

수급자에게 적절한 교육기회를 제공하여 자립능력을 배양하고, 동시에 빈곤의 세대 전승을 차단하기 위해 교육급여를 지원한다. 2015년도 7월 맞춤형 복지급여 체제로 제도가 전환됨에 따라 기초수급자 교육급여 소관 부처가 보건복지부에서 교육부로, 보장기관은 시·군·구에서 시·도 교육청으로 변경되었다.

## 교육급여 지원기준

(단위 : 원)

| 구분 | 부교재비    | 학용품비   | 교과서대, 수업료, 입학금 | 비고 |
|----|---------|--------|----------------|----|
| 초  | 134,000 | 72,000 | 전액             |    |
| 중  | 212,000 | 83,000 |                |    |
| 고  | 339,200 | 83,000 |                |    |

## 교육급여 지원실적

(단위 : 세대/명)

| 구분   | 가구수   | 인원수   | 예산액    |
|------|-------|-------|--------|
| 교육급여 | 1,015 | 1,412 | 23,714 |

#### 4) 해산·장제급여

생계·의료·주거급여 수급자가 출산 또는 사망했을 경우, 갑작스런 경제상황 변화에 적극 대처할 수 있는 실질적인 생계보장을 도모하기 위해 해산·장제급여를 지원한다.

##### 해산·장제급여 지원기준

| 구 분  | 급여대상 | 급여액               | 비 고                |
|------|------|-------------------|--------------------|
| 해산급여 | 출산자  | 수급자 출산 시 1인당 70만원 | ※ 쌍둥이 출산 시 1,200천원 |
| 장제급여 | 사망자  | 수급자 사망 시 1인당 80만원 |                    |

##### 해산·장제급여 지원실적

(단위 : 명/천원)

| 구 분  | 인원수 | 지원액     |
|------|-----|---------|
| 해산급여 | 4   | 2,800   |
| 장제급여 | 251 | 200,150 |

#### 5) 정부양곡 할인지원

2002년부터 경제적 여건이 어려운 수급자의 생활안정을 위한 방안으로 양곡관리법령에 따라 정부양곡구입하고, 양곡 운송비를 지원하고 있다.

##### 정부양곡 판매가

| 구 분               | 포장단위 | 생계·의료 수급자 | 주거·교육급여 수급자 차상위 계층 | 비 고  |
|-------------------|------|-----------|--------------------|--|
| 정부양곡<br>2019년산 신곡 | 20kg | 4,000     | 20,000             | - 1인당 월10kg<br>(보장가구원수에 따라)<br>- 2020.3.부터 10kg만<br>신청가능 |
|                   | 10kg | 2,000     | 10,100             |  |

※ 운송비 : 20kg 2,900원, 10kg 2,600원 지원

##### 정부양곡 운송비 지원 실적

(단위 : 천원)

| 구 분         | 가구수   | 신청포수  | 지원액     |
|-------------|-------|-------|---------|
| 정부양곡 운송비 지원 | 4,142 | 5,250 | 164,071 |

※ 2020.12.31.기준, 가구수 및 신청포수는 월평균, 지원액은 누계임.



## 6) 시비특별지원사업

저소득 주민 시비특별지원사업은 생계유지에 어려움을 겪고있는 기초생활수급자 및 차상위계층 등에게 시비로 월동대책비, 자녀교통비 등을 지원하여 취약계층의 생활안정을 도모하고 자녀 교육 경비 지원을 통해 교육을 장려하는 사업이다.

### 저소득주민 시비특별지원사업 지원기준

| 구 분   | 지원대상   | 지원금액    | 지원시기               |
|-------|--|---------|--------------------|
| 자녀교통비 | 생계·의료급여 수급자 가구 중·고교생 자녀<br>차상위계층 가구 중·고교생 자녀 | 연 304천원 | 분기별<br>(2,4,7,10월) |
| 월동대책비 | 생계·의료급여수급자 중 한부모가정<br>차상위계층                  | 연 100천원 | 연 1회<br>(11월)      |

\* 차상위계층 : 차상위자활사업대상자, 차상위계층확인서 발급대상자에 한하여 지원

### 저소득주민 시비특별지원사업 지원실적

(단위 : 천원)

| 구 분   | 지원대상     | 가구수 | 인원  | 지 원 액  |
|-------|----------|-----|-----|--------|
| 자녀교통비 | 생계·의료수급자 | -   | 309 | 91,529 |
|       | 차상위계층    | -   | 2   | 583    |
| 월동대책비 | 생계·의료수급자 | 25  | -   | 2,500  |
|       | 차상위계층    | 389 | -   | 38,900 |

※ 2020.12.31.기준 [가구수 및 인원수는 연평균, 지원액은 누계]

## 7) 부산형 기초보장제도

부산형 기초보장제도는 국민기초생활보장법 상 수급자에서 부적합 또는 급여중지 된 자 중에 부산지역에 거주하는(세대주가 1개월 이상) 자로 부산형 기초보장제도 기준에 적합한 사람에게 급여를 지원하는 제도이다.

※ 부산시 재도개편 예정으로 2021.1월부터 신규 및 재신청 불가

## 부산형 기초보장제도 지원기준

## ○ 최저생계유지비(생계급여)

| 구분 | 0-40% 이하    |                 | 41-70% 이하              |                 | 71-100 이하                |                 |
|----|-------------|-----------------|------------------------|-----------------|--------------------------|-----------------|
|    | 소득평가액       | 급여액<br>(A의 80%) | 소득평가액                  | 급여액<br>(A의 50%) | 소득평가액                    | 급여액<br>(A의 30%) |
| 1인 | 0 ~ 281,151 | 210,000         | 281,152 ~<br>492,014   | 131,000         | 492,015 ~<br>702,878     | 79,000          |
| 2인 | 0 ~ 478,716 | 359,000         | 478,717 ~<br>837,754   | 224,000         | 837,755 ~<br>1,196,792   | 134,000         |
| 3인 | 0 ~ 619,292 | 464,000         | 619,293 ~<br>1,083,761 | 290,000         | 1,083,762 ~<br>1,548,231 | 174,000         |
| 4인 | 0 ~ 759,868 | 569,000         | 759,869 ~<br>1,329,769 | 356,000         | 1,329,770 ~<br>1,899,670 | 213,000         |

※ A : 현금급여(기초생활보장제도 생계급여)의 50%

## ○ 부가급여 : 부산형 기초수급자 중 노인, 장애인, 한부모 구성가구

| 구분 | 0-40% 이하    |                 | 41-70% 이하              |                 | 71-100 이하                |                 |
|----|-------------|-----------------|------------------------|-----------------|--------------------------|-----------------|
|    | 소득평가액       | 급여액<br>(A의 80%) | 소득평가액                  | 급여액<br>(A의 50%) | 소득평가액                    | 급여액<br>(A의 30%) |
| 1인 | 0 ~ 281,151 | 52,000          | 281,152 ~<br>492,014   | 39,000          | 492,015 ~<br>702,878     | 26,000          |
| 2인 | 0 ~ 478,716 | 89,000          | 478,717 ~<br>837,754   | 67,000          | 837,755 ~<br>1,196,792   | 44,000          |
| 3인 | 0 ~ 619,292 | 116,000         | 619,293 ~<br>1,083,761 | 87,000          | 1,083,762 ~<br>1,548,231 | 58,000          |
| 4인 | 0 ~ 759,868 | 142,000         | 759,869 ~<br>1,329,769 | 106,000         | 1,329,770 ~<br>1,899,670 | 71,000          |

## 부산형 기초보장제도 지원실적

(단위 : 세대/명/천원)

| 구 분        | 가구수 | 인원수 | 지원액    |
|------------|-----|-----|--------|
| 부산형 기초보장급여 | 16  | 22  | 22,122 |

※ 2020.12.31.기준 [가구수 및 인원수는 월평균, 지원액은 누계]

## 다. 저소득주민 지원

### 1) 가사·간병 방문 지원 사업

65세미만 생계·의료·주거·교육급여 수급자 및 차상위 계층 중 장애정도가 심한 장애인, 중증 질환자, 희귀난치성 질환자 등 가사·간병서비스가 필요한 자에게 일정시간을 이용할 수 있는 이용권(바우처)을 지급하여 활동지원을 하고 있다.

본인의 건강·욕구상태 및 필요에 따라 월24시간, 27시간을 선택하여 지원 받을 수 있으나 본인부담금을 아래와 같이 부담하여야 한다. 사업기간은 매년 1월부터 12월까지이며 신체수발, 가사지원, 일상생활 지원, 간병지원 등의 서비스를 받을 수 있다.

가사·간병 방문 지원 바우처 서비스 가격

| 제공시간          | 소득수준                        | 서비스가격      | 정부지원금      | 본인부담금     |
|---------------|-----------------------------|------------|------------|-----------|
| 월24시간<br>(A형) | 생계·의료급여수급자(가형)              | 월 355,200원 | 월 355,200원 | 면제        |
|               | 생계·의료급여 이외의 수급자 및 차상위계층(나형) |            | 월 333,890원 | 월 21,310원 |
| 월27시간<br>(B형) | 생계·의료급여수급자(가형)              | 월 399,600원 | 월 387,610원 | 월 11,990원 |
|               | 생계·의료급여 이외의 수급자 및 차상위계층(나형) |            | 월 375,620원 | 월 23,980원 |
| 월40시간<br>(C형) | 의료급여수급자 중 장기입원 사례관리 퇴원자     | 월 592,000원 | 월 592,000원 | 월 면제      |

## 라. 자활근로사업 운영

자활사업은 국민기초생활보장법에 의한 저소득층에게 자활을 위한 근로의 기회를 제공하여 자활기반을 조성하는 사업이다

### 1) 2020년 자활사업 추진현황

자활근로사업은 기초생계급여대상자 중 조건부수급자 등 차상위자에 대하여 자활서비스를 제공한다. 시장 진입 가능성이 높고 자활기업 창업이 용이한 시장진입형 사업을 적극 추진 하였고, 그 결과 남구지역자활센터 12개 사업단에서 5억8천만원의 매출액이 발생하였다.

또한, 자활근로 의욕 고취를 위하여 기초생계수급 자활근로참여자 25명에게 자활장려금 53,269천원을 지급하였으며 자립기반 마련을 위한 다양한 자산형성지원사업을 적극 추진하였다.

## 자활사업 대상자 현황

(단위 : 명)

| 대 상 자<br>(A+B+C+D) | 수 급 자         |               |              |              | 비수급자         |
|--------------------|---------------|---------------|--------------|--------------|--------------|
|                    | 소계<br>(A+B+C) | 조건부수급자<br>(A) | 자활특례자<br>(B) | 희망참여자<br>(C) | 차상위 등<br>(D) |
| 369                | 315           | 141           | 80           | 94           | 54           |

※ 2020년 12월말 기준(자활근로+자활기업)

## 자활사업별 참여자수 현황

(단위 : 명)

| 총계<br>(A+C) | 복지부(지자체)      |           |           |             |            |           |         |                 | 노동부사업<br>(취업성공<br>패키지)<br>(C) |
|-------------|---------------|-----------|-----------|-------------|------------|-----------|---------|-----------------|-------------------------------|
|             | 합계<br>(A=a+b) | 자활근로      |           |             |            |           |         | 자활<br>기업<br>(b) |                               |
|             |               | 소계<br>(a) | 시장<br>진입형 | 인턴·<br>도우미형 | 사회<br>서비스형 | 근로<br>유지형 | Gateway |                 |                               |
| 503         | 369           | 351       | 80        | 24          | 93         | 28        | 126     | 18              | 134                           |

※ 2020.12.31.기준(자활근로+자활기업+취업성공패키지)

## 자활사업 예산집행 현황

(단위 : 천원)

| 구분     | 예산액       | 집행액       | 잔액      | 비고                   |
|--------|-----------|-----------|---------|----------------------|
| 자활근로사업 | 3,448,373 | 3,238,384 | 209,989 | 국비 90%, 시비 7%, 구비 3% |

※ 2020.12.31.기준

## 자산형성사업 지원 현황

(단위 : 천원, 가구)

| 구분           | 가입대상   | 지원 가구 수 | 지원 금액   | 비고           |
|--------------|--|---------|---------|--------------|
| 희망키움통장Ⅰ      | 일하는 생계·의료 수급가구                               | 29      | 67,602  | 국비88%, 시비12% |
| 희망키움통장Ⅱ      | 일하는 주거·교육 수급가구 및<br>차상위 계층 가구                | 161     | 133,400 | 국비88%, 시비12% |
| 내일키움통장       | 자활근로사업 참여자                                   | 47      | 28,800  | 국비90%, 시비10% |
| 청년희망<br>키움통장 | 일하는 생계급여수급 청년<br>(만15세 ~ 39세)                | 18      | 43,963  | 국비88%, 시비12% |
| 청년저축계좌       | 일하는 주거·교육급여 가구 및<br>차상위 가구 수급청년 (만15세 ~ 39세) | 66      | 105,300 | 국비89%, 시비11% |

## 마. 의료급여 지원

의료급여제도는 생활이 어려운 저소득 주민의 의료문제를 국가가 보장해주는 공공부조제도로 건강보험과 함께 국민의 의료보장의 중요한 수단이 되는 사회보장제도이다.

### 1) 의료급여 수급권자 현황

의료급여 대상자는 매년 보건복지부장관이 결정하여 시달한 책정기준에 의해 거주지를 관할하는 구청장이 세대별 소득, 재산 등의 생활실태를 조사하여 기준에 부합되는 자를 책정·보호하게 되며, 우리 구 2020년도 의료급여 수급권자 현황 및 진료비 지원 실적은 다음과 같다.

#### 의료급여 지원 대상자

| 종별 | 1종   | 2종                      |
|----|--|-------------------------|
| 대상 | 국민기초생활보장수급자(근로무능력세대), 이주민, 의상자 및 의사자, 국가유공자, 중요무형문화재보유자, 북한이탈주민, 5·18민주화운동관련자, 입양아동(18세미만), 행려환자 | 국민기초생활보장수급자<br>(근로능력세대) |

#### 의료급여 수급권자 현황

(단위 : 명)

| 구분 | 계     | 1종    |       |       |       |    | 2종    |
|----|-------|-------|-------|-------|-------|----|-------|
|    |       | 소계    | 국민 기초 | 시설입소자 | 국가유공자 | 기타 | 국민 기초 |
| 인원 | 7,834 | 5,868 | 5,336 | 123   | 329   | 80 | 1,966 |

#### 진료비 지원 실적(기관부담금)

(단위 : 명, 천원)

| 진료인원수 | 총 진료비      | 1인당 평균 진료비 |
|-------|------------|------------|
| 8,505 | 54,348,490 | 6,390      |

### 2) 요양비 지원

의료급여 수급권자가 긴급하거나 그 밖의 부득이한 사유로 의료급여 기관과 동일한 기능을 수행하는 기관에서 질병·부상·출산 등에 대하여 의료급여를 받거나 의료급여기관 외의 장소에서 출산을 한 때에는 그 의료급여에 상당하는 금액을 수급권자에게 요양비로 지급한다.

## 요양비 지급 기준

| 구분   | 복막<br>관류액   | 자동복막<br>투석<br>소모성재료 | 당뇨환자<br>당뇨소모성재료 |           |    |              | 자가도뇨<br>소모성재료 | 산소치료   | 인공호흡기<br>대여서비스 |
|------|-------------|---------------------|-----------------|-----------|----|--------------|---------------|--|----------------|
|      |             |                     | 1형              | 2형        |    |              |               |  |                |
| 지원금액 | 보건복지부<br>고시 | 1일<br>10,420원       | 2,500원<br>/일    | 19세미만     |    | 2,500원<br>/일 | 1일<br>9,000원  | • 가정용<br>(월 120,000원)<br><br>• 휴대용<br>(월 200,000원) | 기준금액           |
|      |             |                     |                 | 19세<br>이상 | 1회 | 900원<br>/일   |               |  |                |
|      |             |                     |                 |           | 2회 | 1,800원<br>/일 |               |  |                |
|      |             |                     |                 |           | 3회 | 2,500원<br>/일 |               |  |                |

## 요양비 지원 실적

(단위 : 건, 천원)

| 구분 | 계      | 자동복막투석<br>소모성재료 | 당뇨환자<br>당뇨소모성재료 | 가정산소치료 |
|----|--------|-----------------|-----------------|--------|
| 건수 | 790    | 11              | 418             | 361    |
| 금액 | 97,606 | 4,188           | 43,898          | 49,520 |

## 3) 임신·출산 진료비 지원

임신한 수급권자가 의료급여 기관에서 임신 및 출산과 관련하여 진료 받을 경우, 본인부담금(비급여 포함)에 대하여 1인당 60만원(다태아인 경우 100만원)의 범위에서 지원한다.

## 임신·출산 진료비 지원 실적

(단위 : 명)

| 구 분 | 계 | 미혼모시설(사랑샘) | 기초생활수급자 |
|-----|---|------------|---------|
| 인 원 | 7 | -          | 7       |

#### 4) 장애인보조기기 지원

의료급여 수급권자 중 『장애인복지법』에 따라 등록된 장애인이 보조기기를 구입하는 경우, 유형별 내구연한 내에 1인당 1회에 한하여 기준액 이내에서 지원한다.

##### 장애인보조기기 지원 실적

(단위 : 건, 천원)

| 구분 | 계       | 휠체어, 스쿠터 | 의지, 보조기 | 기타보장구  | 소모품   |
|----|---------|----------|---------|--------|-------|
| 건수 | 141     | 34       | 18      | 73     | 16    |
| 금액 | 118,611 | 44,292   | 12,700  | 59,059 | 2,560 |

#### 5) 노인틀니 지원

만 65세 이상의 의료급여 수급권자에게 틀니를 의료급여로 실시하는 경우, 1종 수급권자에게 급여비용 총액의 100분의 95에 해당하는 금액을 지원하고 2종 수급권자인 경우 100분의 85에 해당하는 금액을 지원한다(단, 7년에 1회 적용)

##### 노인 틀니 지원 실적

(단위 : 명)

| 구분 | 계   | 부분틀니 | 완전틀니 |
|----|-----|------|------|
| 상악 | 156 | 72   | 84   |
| 하악 | 149 | 100  | 49   |
| 계  | 305 | 172  | 133  |

#### 6) 치과임플란트 지원

의료급여 수급권자 중 만 65세 이상의 부분 무치악 환자에게 치과임플란트를 의료급여로 실시하는 경우, 1종 수급권자에게 급여비용 총액의 100분의 90에 해당하는 금액을 지원하고 2종 수급권자인 경우 100분의 80에 해당하는 금액을 지원한다.(단, 평생 2개)

##### 치과임플란트 지원 실적

(단위 : 명)

| 구분 | 계   | 1개 지원 | 2개 지원 |
|----|-----|-------|-------|
| 인원 | 126 | 31    | 95    |

## 제5장\_ 안전한 도시관리

제1절 안전도시

제2절 교통행정

제3절 건설행정

제4절 건축행정

제5절 토지행정





# 제 1 절    안전도시

## 1. 재난 및 안전관리

### 가. 자연재난

자연재해로부터의 피해는 불가항력이라 하나, 그 피해를 최소화하기 위해 급경사지 45개소, 해안가 등 물놀이 위험구역 4개소, 방재시설물 9개소에 대하여 지속적인 순찰·점검을 실시하고 재난발생 시 신속한 응급복구 및 재난예방사업을 위해 재난관리기금 522백만원을 적립하였으며, 재해위험요소 해소를 위하여 급경사지 정비, 동천 일원 등 복개구조물 점검, 재해우려지역 안전난간 설치 등 27건의 재해예방공사를 3,903백만원의 사업비를 들여 시행하였다.

금년 여름 총 6개의 태풍과 집중호우가 부산지역에 영향을 미쳤으나 다행히 우리 구 내 인명 피해는 없었으며, 공공시설 분야 재산피해 28건, 546백만원이 발생하였는데 이중 20건은 복구 완료, 8건은 복구 진행중이며 사유시설 피해로 인한 재난지원금은 317백만원 지급되었다.

2021년도에는 지하차도 차량차단(경고)시스템 구축, 동천변 상습침수지 조기경보시스템 설치로 인명 및 재산피해를 예방하고, 재해우려지 등에 대한 안전점검 및 사전조치로 안전사각지대를 해소할 예정이다. 여름철 물놀이 인명피해 위험 시기에는 해안가에 안전관리요원을 고정 배치하여 인명피해 발생을 예방하는 한편, 구·동 방재담당 직원 및 지역자율방재단에 대한 교육훈련을 강화하고 대주민 홍보에 만전을 기하여 완벽한 재난대책 확립에 역점을 둘 계획이다.

### 1) 재난안전대책본부 운영

재난예방사업의 효과적인 추진과 재난발생 또는 우려시 신속한 응급대책 마련 및 복구작업 실시로 구민의 귀중한 생명과 재산을 보호하기 위하여 재난안전 대책본부를 운영하여 유사시 전 행정조직과 인력, 장비를 동원하는 총력 방재체제를 확립하여 사전 재난대비에 철저를 기하고 있다.

## 재난안전대책본부 기구표

|       |                      |                    |
|-------|----------------------|--------------------|
| 본 부 장 | 구 청 장                | 현장지휘소<br>(대규모 피해시) |
| 차 장   | 부 구 청 장              |                    |
| 총괄조정관 | 안전도시국장               |                    |
| 통 제 관 | 재 난 유 형 별<br>소 관 국 장 |                    |
| 담 당 관 | 재 난 유 형 별<br>소 관 과 장 |                    |

|             |              |              |                 |               |              |             |             |             |             |             |            |        |
|-------------|--------------|--------------|-----------------|---------------|--------------|-------------|-------------|-------------|-------------|-------------|------------|--------|
| 재난상황<br>관 리 | 긴급생활<br>안정지원 | 재난현장<br>환경정비 | 긴 급 시 설<br>통신지원 | 에 너 지<br>응급복구 | 재난수습<br>기능복구 | 재난관리<br>홍 보 | 교 통<br>자원지원 | 의 료·<br>대 책 | 자원봉사<br>방 역 | 사회질서<br>관 리 | 수 색<br>유 지 | 구 조·구급 |
|-------------|--------------|--------------|-----------------|---------------|--------------|-------------|-------------|-------------|-------------|-------------|------------|--------|

※ 재난안전대책본부는 기상상황에 따라 단계별로 운영한다.

## 2) 인적·물적 자원 확보

지역자율 방재단을 구성하여 재난 사전예방 및 대응·복구활동에 대비하여 교육·훈련하고 있으며 수방 자재를 사전 확보하여 신속한 응급대책을 마련하는 등 재해예방에 만전을 기하고 있다.

## 지역자율방재단 편성운영

(단위 : 명)

| 계   | 구 분 | 동(洞) 방재단 | 단체 방재단  | 기 타 |
|-----|-----|----------|---------|-----|
|     |     |          | 특전사 동지회 |     |
| 387 |     | 367      | 14      | 6   |

## 장비(자재) 현황

| 구 분           | 수방장비         |             |             |             | 수방자재        |        |               |       |    |
|---------------|--------------|-------------|-------------|-------------|-------------|--------|---------------|-------|----|
|               | 양수기·<br>수중펌프 | 평삽          | 곡괭이         | 기타          | PE천막        | PP로프   | 말뚝            | 마대    | 기타 |
| 보유량<br>(동 보유) | 16<br>(105)  | 82<br>(240) | 71<br>(3)   | 44          | 44          | 23     | 76            | 8,000 | 50 |
| 구 분           | 제설장비(자재)     |             |             |             |             |        |               |       |    |
|               | 제설기          | 살포기         | 대빗자루        | 넝가래         | 눈삽          | 적사장(함) | 염화칼슘          |       |    |
| 보유량<br>(동 보유) | 3            | 4           | 80<br>(270) | 27<br>(185) | 50<br>(348) | 167    | 1250<br>(429) |       |    |

### 3) 종합상황관리체제 구축

각종 재난으로부터 피해를 최소화하기 위해서는 신속한 상황 파악 및 전파로 조기수습이 무엇보다도 중요하다는 인식 하에 재난안전상황실을 설치하여 24시간 공백 없는 상황관리 체제를 유지하고 있다. 또한 재난단계별로 상황근무를 평시 및 비상시로 구분 실시하고 있으며, 재난발생 때는 재난규모(1급,2급,3급)에 따라 비상체제로 상황근무반을 편성, 효율적으로 운영·관리하고 있다.

재난단계별 비상근무체제

| 구분                     | 상황기준  | 근무반 편성   |                         | 비 고                           |
|------------------------|---|--|-------------------------|-------------------------------|
|                        |   | 구  | 동                       |                               |
| 평시<br>단계<br>(관심)       | <ul style="list-style-type: none"> <li>• 평시 상황관리(상시운영체계)</li> <li>• 강풍/풍랑주의보 발표 시</li> </ul>  | <ul style="list-style-type: none"> <li>• 재난상황실·당직실 운영 (3명)               <ul style="list-style-type: none"> <li>- 주간 상황실 : 안전총괄과 (3명)</li> <li>- 야간 당직실 : 당직근무자 (3명)</li> </ul> </li> </ul>  | -                       |                               |
| 비상<br>준비<br>단계<br>(주의) | <ul style="list-style-type: none"> <li>• 호우예비특보 발표 시</li> <li>• 태풍정보 발표 시</li> <li>• 강설정보 발표 시</li> </ul>   | <ul style="list-style-type: none"> <li>• 안전총괄과 (3명)</li> <li>• 재난관련부서 각2명(상황발생시)<br/>(일자리경제과, 공원녹지과, 교통행정과, 도시재생과, 건설과, 건축과)</li> </ul>  | 직원<br>1명<br>(상황<br>발생시) | 대책본부<br>가동준비                  |
|                        | <ul style="list-style-type: none"> <li>• 한파예비특보 발표 시</li> </ul>   | <ul style="list-style-type: none"> <li>• 안전총괄과 (2명)</li> </ul>   |                         |                               |
| 비상<br>I 단계<br>(경계)     | <ul style="list-style-type: none"> <li>• 호우주의보 발표 시               <ul style="list-style-type: none"> <li>- 3시간 강우량 60mm 이상</li> <li>- or 12시간 강우량 110mm 이상</li> </ul> </li> <li>• 태풍예비특보 발표 시               <ul style="list-style-type: none"> <li>- 태풍으로 인하여 강풍, 풍랑, 호우, 폭풍해일이 특보기준에 도달이 예상될 때</li> </ul> </li> <li>• 강풍경보 발표 시               <ul style="list-style-type: none"> <li>- 육상에서 풍속 21m/s 이상</li> <li>- 순간풍속 26m/s 이상</li> </ul> </li> <li>• 풍랑경보 발표(부산앞바다)               <ul style="list-style-type: none"> <li>- 해상 풍속 21m/s이상, 3시간 이상 지속 or 유의파고 5m이상</li> </ul> </li> <li>• 대설예비특보 발표 시               <ul style="list-style-type: none"> <li>- 예상 적설량 1 ~ 3cm 예상</li> </ul> </li> </ul> | <ul style="list-style-type: none"> <li>• 재난안전상황실 근무 (13명)               <ul style="list-style-type: none"> <li>- 안전총괄과 1/4 (7명)</li> <li>- 재난관련부서 각 1명(6명)</li> </ul> </li> <li>• 부서 정위치 근무 (6명)               <ul style="list-style-type: none"> <li>- 재난관련부서 각1명 (6명)</li> </ul> </li> </ul> <div style="border: 1px dashed black; padding: 5px; margin: 10px 0;">           ※ 재난관련부서 (총 각2명 근무)<br/>           : 일자리경제과, 공원녹지과, 교통행정과, 도시재생과, 건설과, 건축과         </div> <p>※ 기상상황 및 피해상황에 따라 13개 실무반 및 전직원 1/3 비상근무 발령 가능</p> | 직원<br>1명                | 대책본부<br>합동근무<br>(재난안전<br>상황실) |

| 구분                   | 상황기준   | 근무반 편성   |                      | 비 고                           |
|----------------------|--|--|----------------------|-------------------------------|
|                      |  | 구  | 동                    |                               |
| 비상<br>I 단계<br>(경계)   | <ul style="list-style-type: none"> <li>• 한파주의보 발표 시</li> <li>- 아침 최저기온 -12℃ 이하가 2일 이상 지속될 것으로 예상될 때</li> </ul>   | <ul style="list-style-type: none"> <li>• 안전총괄과 (3명)</li> <li>• 한파 관련 4개부서 각1명 (4명)<br/>: 복지정책과, 주민복지과, 생활보장과, 건강증진과</li> </ul>   | 직원<br>1명<br>(상황 발생시) |                               |
| 비상<br>II 단계<br>(심각)  | <ul style="list-style-type: none"> <li>• 호우경보 발표 시</li> <li>- 3시간 강우량 90mm 이상</li> <li>- or 12시간 강우량 180mm 이상</li> <li>• 태풍주의보 또는 경보 발표 시</li> <li>• 대설주의보 발표 시</li> <li>- 24시간 신적설량이 5cm이상 예상 (부산시 및 우리구는 3cm이상 예상)</li> <li>• 한파경보 발표 시</li> <li>- 아침 최저기온 -15℃ 이하가 2일 이상 지속될 것으로 예상될 때</li> </ul> | <ul style="list-style-type: none"> <li>• 재난안전상황실 근무 (18명)</li> <li>- 안전총괄과 (3명)</li> <li>- 기능별 13개 실무반 (15명)</li> <li>• 전직원 1/3 비상근무</li> <li>- 기관장(부서장)지휘 하 부서근무</li> </ul> | 직원<br>1/3            | 대책본부<br>합동근무<br>(재난안전<br>상황실) |
| 비상<br>III 단계<br>(심각) | <ul style="list-style-type: none"> <li>• 구 전역에 대규모 피해 발생 시</li> <li>• 대설경보 발표 시</li> <li>- 24시간 신적설량이 20cm이상 예상 (부산시 및 우리구는 10cm이상 예상)</li> <li>• 한파경보로 인한 대규모 피해 발생 시</li> </ul>  | <ul style="list-style-type: none"> <li>• 재난안전상황실 근무 (18명)</li> <li>- 안전총괄과 (3명)</li> <li>- 기능별 13개 실무반 (15명)</li> <li>• 전직원 1/2 비상근무</li> <li>- 기관장(부서장)지휘 하 부서근무</li> </ul> | 직원<br>1/2            | 대책본부<br>합동근무<br>(재난안전<br>상황실) |

나. 사회재난

사회재난이라 함은 화재, 붕괴, 폭발, 교통사고, 화생방사고, 환경오염사고 등 국민의 생명과 재산에 피해를 줄 수 있는 사고로 자연재난이 아닌 것을 말하며, 재난관리라 함은 재난발생의 위험성을 제거하고 재난발생시 피해의 수습과 복구를 위하여 행하는 모든 활동을 말한다.

각종 재난에 대한 인명, 재산피해가 대규모화됨에 따라 정부에서는 국가차원의 종합적인 재난 대응체제를 확립하고 각종 재난에 대비한 새로운 대응체제를 구축하고 있으며 이에 우리 구에서도 재난안전 대책본부를 구성하여 재난예방을 위해 최선을 다하고 있다.

1) 남구 재난관리체계

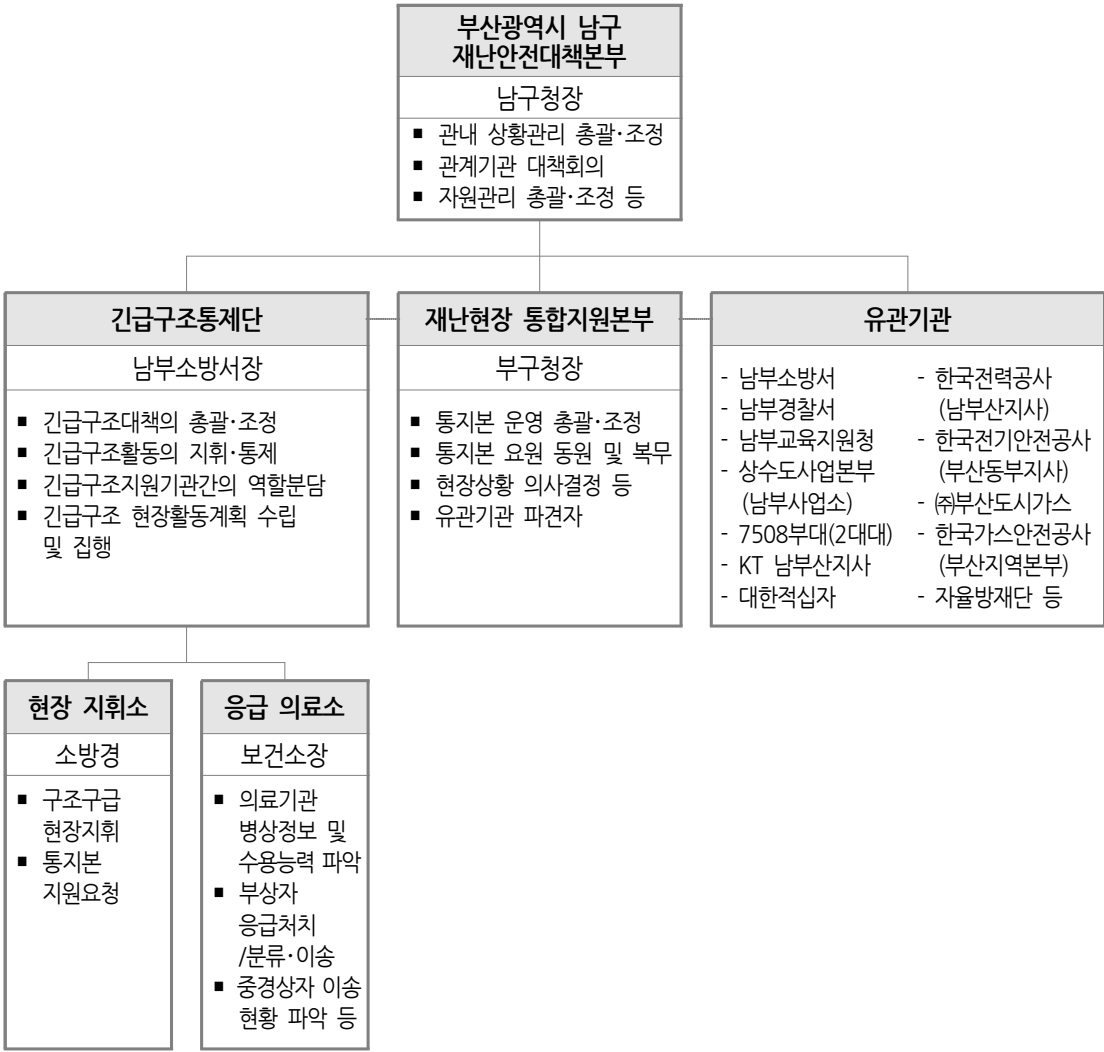

## 2) 재난대비 동원자원 확보

재난발생시 유형별로 수습에 필요한 인력, 장비, 물자의 종류와 소요량을 사전에 확보함으로써 유사시 재난의 초동대처는 물론 수습, 복구에 효과적으로 대처하기 위한 대응태세를 갖추고 있다.

인적·물적 가용자원 현황

(단위 : 단체/명)

| 수용·급식 가능 시설<br>(개소 / 명) | 의 료 시 설<br>(개소/침상수) | 응 급 차<br>(기관/차량수) | 복구용 중장비<br>(협약업체/대수) | 구조활동봉사단체<br>(단체/인원) |
|-------------------------|---------------------|-------------------|----------------------|---------------------|
| 19 / 7,950              | 7 / 987             | 7 / 7             | 8 / 440              | 10 / 4,898          |

## 3) 재난복구·수습체계 구축

재난발생시 상황접수에서 수습복구까지 단계별로 대응태세를 구축하고 있다. 긴급구조활동을 효율적으로 수행하기 위해 재난발생시 소방서장을 단장으로 하는 ‘긴급구조통제단’을 편성·운영하고, 재난현장에서는 유관기관과 합동으로 ‘통합지휘소’를 설치·운영하여 재난의 수습, 복구에 만전을 기하는 등 유사시 피해를 최소화하기 위한 만반의 준비를 갖추고 있다.

## 4) 코로나19 대응 재난안전대책본부 운영

코로나19 관련 국내 최초 확진자가 발생한 이후 코로나19에 선제적으로 대응하기 위해 재난안전대책본부를 구성·운영하고 있다. 전국 최초로 마스크를 해외에서 수입하여 구민에게 무상 배부하여 주민의 건강권 확보를 위하여 노력하였을 뿐만 아니라 접촉자관리반을 운영 코로나19 확산 방지를 위하여 만전의 노력을 기하는 등 코로나19 효과적으로 대처하기 위하여 각 실무반별 만반의 준비를 갖추고 있다.

## 5) 시설물 안전관리

재난발생의 위험이 높은 시설이나 지역에 대한 체계적인 안전점검과 정비, 보수 등으로 재난발생 위험성을 해소하기 위해 우리 구에서는 시설물안전법 대상시설 499개소를 지정하여 관리하고 있으며, 연 2회 안전진단전문기관 및 관련 부서와 합동점검을 실시하고 등급별로 분류하여 일상 점검을 수시로 실시하고 있다.

## 시설물안전법 대상시설물 현황

(단위 : 개소)

| 계   | 구분 | 도로시설 |    |      | 건축물   |      |         | 기타 |
|-----|----|------|----|------|-------|------|---------|----|
|     |    | 교량   | 육교 | 지하차도 | 대형건축물 | 공동주택 | 다중이용건축물 |    |
| 499 |    | 6    | 4  | 2    | 29    | 430  | 11      | 17 |

## 2020년 월별 중점 점검대상 지정 합동안전점검 현황

| 월별 | 대상 시설물                | 월별 | 대상 시설물             | 월별 | 대상 시설물                | 월별  | 대상 시설물             |
|----|-----------------------|----|--------------------|----|-----------------------|-----|--------------------|
| 1월 | 다중이용시설<br>(설명절 대비)    | 4월 | 연안해역<br>안전시설물 점검   | 7월 | 취약시설<br>정기안전점검        | 10월 | 지하시설물<br>안전점검      |
| 2월 | 급경사지 안전점검<br>(해빙기 대비) | 5월 | 어린이놀이시설<br>표본점검    | 8월 | 급경사지 안전점검<br>(여름철 대비) | 11월 | 어린이놀이시설<br>지도점검    |
| 3월 | 취약시설<br>정기안전점검        | 6월 | 초고층특별법<br>대상시설물 점검 | 9월 | 다중이용시설<br>(추석 대비)     | 12월 | 초고층특별법<br>대상시설물 점검 |

## 안전점검 장비 보유현황

(단위 : 점)

| 계  | 구분 | 콘크리트<br>슈미터 해머<br>(NR,M형) | 콘크리트<br>초음파<br>측정기 | 철근<br>탐지기 | 균열<br>(진행)<br>측정기 | 쌍안경 | 가스<br>탐지기 | 캘리<br>프스 | 줄자 | 카메라 |
|----|----|---------------------------|--------------------|-----------|-------------------|-----|-----------|----------|----|-----|
| 11 |    | 2                         | 1                  | 1         | 2                 | 1   | 1         | 1        | 1  | 1   |

## 6) 안전문화운동 전개

매월 안전점검의 날과 연계한 시기별·분야별 안전예방 홍보 및 캠페인 실시로 안전에 대한 국민의 관심을 높였으며 재난 상황에 능동적 대처능력 향상을 위한 다양한 매체를 활용한 안전 신문고 홍보 및 신고율 제고, 재난 취약지 주민 합동순찰 등 지속적 안전문화운동 전개로 주민들의 안전의식 고취에 기여하였다.



## 2. 민 방 위

민방위란 “적의 침공이나 전국 또는 일부 지방의 안녕 질서를 위태롭게 할 재난으로부터 주민의 생명과 재산을 보호하기 위하여 정부의 지도하에 주민이 수행하여야 할 방공, 응급적인 방재·구조·복구 및 군사작전상 필요한 노력 등의 모든 자위적 활동”을 말한다.

### 가. 민방위 사태의 분류

민방위 사태란 “적의 침공이나 전국 또는 일부지방의 안녕과 질서를 위태롭게 할 재난”으로 전시·사변 또는 이에 준하는 비상사태, 통합방위사태, 국가적 재난 등 민방위 기본법에서 규정하고 있으며 발생원인에 따라 크게 자연재난과 인적재난으로 나눌 수 있다.

|      |        |                                    |
|------|--------|------------------------------------|
| 자연재난 | 기상재난   | 태풍, 홍수, 호우, 강풍, 풍랑, 조수, 대설, 가뭄, 황사 |
|      | 지진재난   | 지진, 해일                             |
| 인적재난 | 기계적 재난 | 교통사고, 기계사고                         |
|      | 화학적 재난 | 화재사고, 가스폭발사고                       |
|      | 공해재난   | 대기오염, 수질오염, 토질오염                   |
|      | 특수재난   | 전염병 확산, 원자력사고, 소요사태, 전쟁            |

### 나. 민방위대 조직 운영

민방위 조직의 효율적인 관리 및 운영을 위해 민방위대 조직·편성의 정보화를 통한 민방위 자원관리로 「지역민방위대(통대, 기술지원대), 직장민방위대」의 정보등록, 편성, 자원관리, 전출입사항 등 민방위대의 기본적인 사항 및 교육·훈련과 결산, 대원의 교육훈련 상황 등 민방위 행정운영 전반에 관하여 수시로 확인할 수 있도록 전산화하여 운영되고 있다. 또한 지역민방위협의회를 중심으로 한 지역방위 협조체제를 구축하는 등 민방위 조직 운영에 내실을 기하고 있다.

#### 1) 민방위대 조직편성

민방위대는 민방위기본법 제18조의 규정에 따라 만 20세가 되는 해의 1월 1일부터 만 40세가 되는 해의 12월 31일까지의 대한민국 남자로 조직된다. 다만 이 중에서 국회의원, 지방의회 의원, 교육위원회의 교육위원, 군인, 향토예비군, 의용소방대원, 현역병 입영대상자(사회복무요원 소집대상자 포함), 경찰·소방·교정·소년보호직 공무원, 군무원, 청원경찰, 등대원, 도서벽지에서

근무하는 교원, 주한외국군부대고용원, 원양어선 또는 외항선의 선원으로서 연 6월 이상 승선하는 자, 대학 및 주간 석사과정 대학원생, 고등학교·대학교 및 이에 준하는 각종학교 재학생, 공공 직업능력개발훈련생, 전상군경·공상군경, 신체검사등위 6급 판정자, 장애인복지법에 의한 등록 장애인과 심신장애인, 만성허약자는 제외되며 17세 이상의 남자와 여자는 지원에 의하여 민방위대의 대원이 될 수 있다.

민방위대는 주소지를 단위로 하는 지역민방위대(통대, 기술지원대)와 직장을 단위로 하는 직장민방위대로 편성되어있다.

### 민방위대 편성 현황

2020.12.31.기준

(단위 : 명)

| 총 계 |        | 지 역 |        |       |     | 직 장 |       | 비 고 |
|-----|--------|-----|--------|-------|-----|-----|-------|-----|
|     |        | 통 대 |        | 기술지원대 |     |     |       |     |
| 대 수 | 대원수    | 대 수 | 대원수    | 대 수   | 대원수 | 대 수 | 대원수   |     |
| 378 | 15,350 | 343 | 14,148 | 1     | 78  | 34  | 1,124 |     |

### 2) 민방위대의 편성원칙

민방위대는 지역민방위대(통대, 기술지원대), 직장민방위대로 편성하며 지역민방위대 중 통대는 통 단위로 기술지원대는 구 단위, 직장민방위대는 민방위대원 20인 이상 직장 단위 편성하고 있다.

그 중 구 단위 민방위 기술지원대는 유사시 신속한 초동 대처가 가능하도록 적극성과 기동성 있는 대원 중심으로 각 지구별 필요한 기술 또는 경험을 소지한 대원 중에서 동장 또는 직장대장의 추천을 받아 구청장이 선발하는 자로 편성한다.

### 기술지원대 편성 현황

2020.12.31.기준

(단위 : 명)

| 구분    | 계  | 소 화 | 산불진화 | 비상대피통제 | 상황전파 | 화생방(분)대 | 기타 |
|-------|----|-----|------|--------|------|---------|----|
| 단위대 수 | 6  | 1   | 1    | 1      | 1    | 2       | -  |
| 대 원 수 | 78 | 16  | 17   | 14     | 19   | 12      | -  |

또한 화생방 (분)대는 기술지원대 1개 대, 직장민방위대 100명 이상 규모 직장에 1~2개 분대를 편성하고 있다.

### 3) 2021년 계획

지방 자치시대에 발맞추어 국가안보와 시민생활의 안전을 보장할 수 있는 민방위로 정착시키기 위하여 민방위 조직의 재난대처 능력을 배양시키며 지역적 특성, 예상재난 등을 감안하여 민방위 조직을 신축적이고 기동성 있게 편성하는 한편 자원관리 점검체계를 일상화 시켜나갈 계획이다.

#### 다. 민방위 교육·훈련

민방위대원 교육·훈련은 국민 실생활과 밀접한 일상생활에 실제 활용할 수 있는 교육과 주민의 일상생활의 안전에 대비하는 「생활민방위」를 중점적으로 운영하고 있으며 유사시 재난 대처 능력을 향상시키고 국가안보의 중요성 및 통일 환경의 변화에 중점을 두고 있다.

##### 1) 민방위 교육

특별교육과 일반교육, 전문교육 및 위탁교육 등으로 구성되어 있는 민방위 교육은 코로나19 대응에 따라 사이버교육 및 서면교육으로 대처하여 민방위대별 기능과 특성에 맞는 지휘 통솔력 배양, 민방위 대원의 임무 및 역할 등을 숙지할 수 있도록 하여 민방위 조직의 활성화에 기여하는 등 그 실적은 다음과 같다.

2020. 민방위대원 교육 실적

(단위 : 명)

| 구 분    | 교육 내용                          | 기간 (월)   | 시간 | 실 적    |        |       |
|--------|--------------------------------|----------|----|--------|--------|-------|
|        |                                |          |    | 대 상    | 참 석    | 참석률   |
| 사이버 교육 | 지휘 통솔력 배양,<br>민방위 대원의 임무와 역할 등 | 3월 ~ 11월 | 1  | 15,573 | 12,522 | 80.4% |
| 서면교육   | 지휘 통솔력 배양,<br>민방위 대원의 임무와 역할 등 | 1월 ~ 12월 | 1  | 186    | 186    | 100%  |

##### 2) 민방위 훈련

적의 침공과 각종 자연적, 인위적 재난에 대처하여 자율적으로 사태를 수습하는 능력을 배양 하며 주민의 생명과 재산을 보호하고 피해를 최소화하는데 목적으로 실시하는 민방위 훈련은 전시를 대비한 민방공 훈련과 재난을 대비한 방재훈련으로 구별하여 매년 실시하고 있으나 2020년도는 코로나19 대응에 따라 취소되었다

### 3) 2021년 계획

2021년에는 실제 지역재난에 필요한 재난대비 능력을 더욱 향상시킬 수 있도록 생활 민방위 교육을 강화할 것이며 철저한 교육계획과 지원으로 교육여건을 개선 보완해 나갈 것이다.

또한 민방위 상설교실 운영 및 토·일·야간교육 실시로 민방위대원의 편익 증진과 심폐소생술, 소화기 체험교육 강화 등 실생활에 필요한 교육을 위해서도 힘써 나갈 것이다.

아울러 재난대비훈련, 직장대별 자체 방호훈련 및 민방공훈련을 실효성 있게 추진하여 각종 재난에 대한 사전 대응능력을 향상시키는 한편 연 1회 실시하는 비상소집 훈련을 내실 있게 추진할 것이다.

혹여 코로나19 사태가 지속적인 경우 민방위 교육·훈련은 코로나19 확산 방지를 위하여 감염병 최적 조건인 3밀(밀접·밀집·밀폐) 환경의 집합교육을 사이버 교육 등 비대면 교육으로 대체 실시를 추진할 것이며, 민방위 훈련은 코로나19 사태 등 주변 환경 등 여건을 감안하여 추진할 것이다.

## 라. 주민신고 활성화

간첩, 거동수상자, 범법자 등 사회 불안요소를 제거하는데 주민신고의 중요성이 강조되어 왔으나 근래에 와서는 마약사범, 인신매매범 등 사회악을 근절하고 민생치안 확립을 위한 주민 신고망 정비에 중점을 두어 유사시를 대비한 주민신고 태세 확립에 앞장서 오고 있다.

### 1) 주민신고망 조직 일제정비

주민신고의 효율적인 추진을 위하여 반기 1회 주민신고망을 일제 점검하고 신고망 책임자 및 이동 신고원 등 583명을 지역방위협의회장 명의로 위촉 관리하고 있다.

주민신고요원 현황

(단위 : 명)

| 총 계 | 기본신고원 | 고정신고원 | 이동신고원 | 특별신고망 |
|-----|-------|-------|-------|-------|
| 583 | 346   | 119   | 108   | 10    |

또한 이기대 해안가는 대공취약지로 구청장, 경찰서장, 제7508부대 2대대장이 공동 관리하고 있다.

## 2) 주민신고 홍보

주민신고 홍보는 전 구민을 대상으로 직장교육, 민방위교육, 예비군교육, 남구신문, 반상회 등을 통해 실시하고 있으며 주민신고 집중 홍보기간(6월)을 두어 주민홍보물 제작·배부, 다각적인 홍보 등을 통해 국민안보의식 고취에 힘쓰고 있다.

### 마. 민방위 시설·장비 확충

민방위 사태에 대비, 주민의 생명과 재산을 보호하기 위하여 대피시설 및 비상급수시설은 노후시설 해제 및 신축 시설의 추가 지정을 통하여 수시로 정비하고 있다. 또한 장비는 민방위 장비 비축 및 관리개선 계획에 따라 연차적으로 확충해 나가고 있으며, 노후·불량 장비를 수시로 정비 교체 등 유사시 동원이 가능하도록 철저히 유지·관리를 하고 있다.

#### 대피시설 확보 현황

(단위 : 개소/㎡)

| 계             | 공 공 용 지 정 시 설 |           |             |              |
|---------------|---------------|-----------|-------------|--------------|
|               | 정부지원          | 자치단체      | 공공시설        | 민간시설         |
| 116 / 417,234 | 1 / 603       | 5 / 9,013 | 13 / 53,606 | 97 / 354,012 |

#### 비상급수시설 확보 현황

(단위 : 개소/톤)

| 계          | 시설지정현황    |         |            |
|------------|-----------|---------|------------|
|            | 정부지원      | 자치단체    | 공공·민간시설    |
| 35 / 5,853 | 6 / 2,298 | 4 / 430 | 25 / 3,125 |

### 바. 인력동원

전시, 사변 이에 준하는 비상시를 대비하여 군사작전 지원, 정부기능 유지, 중점 관리업체에 필요한 인력자원을 실제 적용이 가능하도록 합리적이고 실효성 있게 동원계획을 수립하여 완벽한 인력동원 자원관리 및 동원 능력을 확립해 나가고 있다.

#### 1) 인력동원계획 수립

군·관수 분야는 행정안전부에서, 민수 분야는 동원업체가 지정된 후 시장 책임 하에 군·관수 계획과 통합 작성토록 되어 있으며 실시계획은 2020.12.31.까지 작성, 일정한 승인절차를 거쳐 2021. 1. 1.부터 적용된다.

## 2) 자원관리

인력동원 대상자원은 19세 ~ 60세 남·여 중 국가기술자격·면허소지자 및 과학기술자를 조사하여 2021년도 동원계획 자원으로 활용하고 대상자의 변동사항을 정리하기 위해 매주 금요일을 자원결산의 날로 지정 운영하고 있다. 특히, 자원관리의 효율화를 위해 매년 중점관리자원 확인의 날 행사를 실시하여 인력 사용기관과 행정기관, 중점관리대상업체가 참가하여 변동자원 정리 및 충무계획 연계성 검토를 통해 국가동원태세를 확립하고 있다.

### 사. 사회복지요원 소집

국민개병주의 원칙에 입각한 예외 없는 병역의무부과와 잉여 병역자원의 효율적인 활용을 위하여 행정기관, 공공단체 및 사회복지시설에 사회복지요원을 배치, 21개월 근무기간 동안 공익 목적 수행에 필요한 업무를 수행하고 있다. 2020년 12월말 기준 남구소속 사회복지요원은 106명으로 행정업무, 사회복지, 재난안전, 환경보호 등 6개 분야에서 근무하고 있다.

## 3. 가로정비복구

### 가. 도로시설물 정비·보수

주민 불편사항 해소를 위해 주민불편 생활민원 2,150건과 현장견문보고사항 578건을 접수·처리하였으며, 특히 생활민원 기동처리반(3개반 18명)을 운영, 현장에서 각종 민원을 신속하게 해결하여 주민들이 피부로 느낄 수 있는 신뢰받는 행정구현에 노력하였다.

#### 주민불편사항 해소 실적

| 차도정비    | 보도정비  | 하수시설보수 | 하수구 준설       |
|---------|-------|--------|--------------|
| 1,807개소 | 480개소 | 230개소  | 269개소 42.8km |

#### 도로지장물 이설·정비 현황

| 계   | 한전·통신주 | 주차금지시설물 | 기초시설물 |
|-----|--------|---------|-------|
| 599 | 10본    | 546건    | 43개소  |

## 나. 보·차도 기능 되찾기 및 도로환경 조성

보행자의 보행권 확보와 깨끗한 가로환경 조성을 위하여 지속적인 계도 및 단속을 실시하여 노점상 및 노상적치물 5,148건을 정비하였으며, 불법 노점 재발방지에 적극적으로 노력하여 주민 불편을 최소화하였다.

2020. 노점상·노상적치물 정비 현황

| 단속반 투입      | 노점상 정비 |       |     | 노상적치물 정비 |     |    | 과태료 부과  |
|-------------|--------|-------|-----|----------|-----|----|---------|
|             | 계      | 주간    | 야간  | 계        | 주간  | 야간 |         |
| 251회 1,506명 | 4,943  | 4,815 | 128 | 205      | 175 | 30 | 해당사항 없음 |

## 다. 도로점용 허가 및 시설물 관리

도로구역 안에서 공작물, 물건, 기타 시설물 신설·개축·변경·제거 등으로 인한 도로점용이 필요할 경우 허가지침에 따라 도로점용을 허가하여 도로를 효율적으로 관리하고, 또한 공공 시설 및 사설안내표지의 규격, 색상 등을 관리하여 도심지 미관정비와 도로 이용자의 편의를 도모하고 있으며, 매년 도로점용 허가사항 확인 및 무단점용 실태 등을 전수 조사하여 도로 점용 허가 시설물 관리에 만전을 기하고 있다.

2020. 도로점용허가 및 점용료 부과 현황

| 합 계                 | 진입로               | 일시점용             | 사설안내표지          | 전주·관로 등        |
|---------------------|-------------------|------------------|-----------------|----------------|
| 1,449건<br>729,529천원 | 724건<br>565,263천원 | 390건<br>95,500천원 | 166건<br>3,232천원 | 30건<br>9,476천원 |

사설안내표지 현황

| 합 계 | 학교 | 관공서 | 종교시설 | 아파트 | 기타 |
|-----|----|-----|------|-----|----|
| 168 | 60 | 43  | 32   | 13  | 20 |

## 4. 기전시설 관리

1979년 부산시에 기전계가 신설되어 도로조명시설 관리를 전담하면서 도로 조명시설 설치가 본격화되었다.

우리 구에서는 도로 조명시설인 가로등·보안등의 역할을 단순히 어둠을 밝히고 야간범죄를 예방하는 기능에서 더 나아가 상업 활동과 아름다운 도시경관 조성을 정책목표로 하고 있다. 아울러 에너지 절약형 및 실용적인 도로조명 시설을 통해 멋과 낭만, 정취가 흐르는 아름다운 야간조명을 조성하여 지역경제 발전에 일익을 담당하고자 최선의 노력을 경주하고 있다.

도로조명시설 현황

(단위 : 등)

| 연도별 구분     | 가로등   | 육교등 | 문현<br>지하보·차도 | 대남<br>지하차도 | 문화공원<br>지하차도 | LG메트로<br>지하차도 | 비고 |
|------------|-------|-----|--------------|------------|--------------|---------------|----|
| 1995. 3. 1 | 2,402 | 55  | 180          | -          | -            | -             |    |
| 1995       | 2,629 | 48  | 180          | -          | -            | -             |    |
| 1996       | 2,761 | 42  | 229          | -          | -            | -             |    |
| 1997       | 2,879 | 66  | 222          | -          | -            | -             |    |
| 1998       | 3,001 | 66  | 222          | 228        | 332          | -             |    |
| 1999       | 3,047 | 115 | 222          | 228        | 332          | -             |    |
| 2000       | 3,119 | 115 | 222          | 228        | 332          | -             |    |
| 2001       | 3,384 | 105 | 222          | 228        | 332          | 125           |    |
| 2002       | 3,557 | 105 | 222          | 228        | 332          | 125           |    |
| 2003       | 3,599 | 105 | 222          | 228        | 332          | 125           |    |
| 2004       | 3,817 | 99  | 222          | 228        | 332          | 125           |    |
| 2005       | 4,110 | 99  | 118          | 228        | 332          | 125           |    |
| 2006       | 4,285 | 93  | 116          | 228        | 332          | 125           |    |
| 2007       | 4,316 | 93  | 116          | 228        | 332          | 125           |    |
| 2008       | 4,403 | 89  | 116          | 228        | 332          | 125           |    |
| 2009       | 4,629 | 77  | 116          | 228        | 332          | 125           |    |
| 2010       | 4,745 | 75  | 116          | 228        | 332          | 125           |    |
| 2011       | 4,786 | 75  | 116          | 228        | 332          | 125           |    |
| 2012       | 4,803 | 75  | 116          | 228        | 332          | 125           |    |
| 2013       | 4,851 | 75  | 116          | 228        | 332          | 125           |    |
| 2013       | 4,872 | 71  | 101          | 228        | 332          | 125           |    |
| 2015       | 4,758 | 71  | 84           | 228        | 200          | 125           |    |
| 2017       | 4,341 | 70  | 84           | 228        | 200          | 52            |    |
| 2018       | 4,442 | 70  | 84           | 228        | 200          | 52            |    |
| 2019       | 4,470 | 70  | 114          | 228        | 200          | 52            |    |
| 2020       | 5,166 | 70  | 216          | 228        | 200          | 52            |    |



## 가. 가로등

우리 구는 수영로를 중심으로 용호로, 신선로, 우암로 등의 주요도로와 보조이면도로, 문화회관, 박물관 등의 문화시설 및 부경대, 경성대 등의 대학가와 일반 주택지가 혼재해 있다.

이런 지역별 특색을 최대한 반영하여 도심 경관과 어우러진 가로등 설치와 정비에 역점을 두고자 했으며, 현재 남구의 가로등은 도로폭 6m이상의 주택지 이면도로를 포함한 모든 도로에 설치되어 설치율은 99% 상태이다. 향후 도로 개설지역 및 이면도로 등에 가로등 시설 확충과 정비를 통하여 도로 조명상태를 개선할 계획이다.

가로등 설치현황

| 구 분  | 위 치                    | 설치등수  | 설치율(%) | 비 고         |
|------|------------------------|-------|--------|-------------|
| 계    |                        | 5,166 | 99     |             |
| 주요도로 | 수영로 외 7개 노선            | 2,708 | 100    | 노폭 25m이상    |
| 보조도로 | 부산공고주변 외 6개 노선         | 581   | 100    | 노폭 12 ~ 25m |
| 이면도로 | 학교 진입로, 마을버스 노선(보행등포함) | 1,877 | 97     | 노폭 6 ~ 12m  |

한편 야간 조명시설의 정비는 주민생활 편익은 물론, 각종 사고나 범죄예방과 직결되고 나아가 밝고 활기찬 도시 분위기 조성에도 큰 영향이 있으므로, 고장신고 접수 및 매주 1~2회 야간 순찰을 실시하여 다음날 주간에 보수하는 등 유지·관리에 만전을 기하고 있다.

운전자에 대한 도로조명의 휘도 기준

| 도로조명등급 | 노면(최소허용치)                      |                      |                       |                      | Tl (%)<br>(최대허용치) |
|--------|--------------------------------|----------------------|-----------------------|----------------------|-------------------|
|        | 마름                             |                      |                       | 젖음                   |                   |
|        | 평균노면휘도<br>(cd/m <sup>2</sup> ) | 종합균제도<br>(Lmin/Lavg) | 차선축균제도<br>(Lmin/Lmax) | 종합균제도<br>(Lmin/Lavg) |                   |
| M1     | 2.0                            | 0.4                  | 0.7                   | 0.15                 | 10                |
| M2     | 1.5                            | 0.4                  | 0.7                   | 0.15                 | 10                |
| M3     | 1.0                            | 0.4                  | 0.6                   | 0.15                 | 15                |
| M4     | 0.75                           | 0.4                  | 0.6                   | 0.15                 | 15                |
| M5     | 0.5                            | 0.35                 | 0.4                   | 0.15                 | 15                |

KS C 7658 준용한다.

## 도로 및 교통의 종류에 따른 도로조명 등급

| 도로종류  | 교통의 종류와 자동차 교통량                        | 도로조명 등급 |
|---|--|---------|
| 상하행선이 분리되고 교차부는 모드 입체교차로로서, 출입이 완전히 제한되어 있는 고속의 도로, 자동차 전용 도로 또는 고속도로 | 교통량이 많으면서 도로 선형이 복잡한 경우                | M1      |
|   | 교통량이 많거나 도로 선형이 복잡한 경우                 | M2      |
|   | 교통량이 적고 도로 선형이 단순한 경우, 또는 주변환경이 어두운 경우 | M3      |
| 고속의 도로, 상하행선 분리 도로  | 교통제어와 다른 형태의 도로사용자의 분리가 부족함            | M1      |
|   | 교통제어와 다른 형태의 도로 사용자의 분리가 잘 되어 있음       | M2      |
| 주요한 도시 교통로, 간선도로, 국도  | 교통통제와 다른 형태의 도로 사용자의 분리가 부족함           | M2      |
|   | 교통제어와 다른 형태의 도로 사용자의 분리가 잘 되어 있음       | M3      |
| 주요도가 낮은 연결도로, 지방연결도로, 주택지역의 주 접근도로, 사유지로의 접근도로와 연결도로                  | 교통제어와 다른 형태의 도로 사용자의 분리가 부족함           | M4      |
|   | 교통제어와 다른 형태의 도로 사용자의 분리가 잘 되어 있음       | M5      |

- 1) 도로선형의 복잡함이란 도로의 기본 구조, 차량의 이동, 그리고 시각적 환경을 의미한다. 이때 고려하여야 할 요인은 다음과 같다.
  - 차선의 수, 경사면의 수, 신호등 및 표지, 진출입용 램프, 진입차량, 진출차량 등의 존재
- 2) 교통제어란 신호등과 표지판의 존재, 그리고 법규의 존재를 말한다. 제어의 수단은 교통 신호등, 통행 우선권의 규칙, 우선권의 법규와 표지, 교통표지판, 방향표지, 그리고 도로 표지 등이 있다. 이러한 수단이 없거나 빈약한 경우 교통제어가 부족한 것으로 본다.
- 3) 다른 형태의 도로 사용자란 예를 들어 자동차, 트럭, 저속차량, 버스, 자전거, 보행자 등을 말한다.
- 4) 분리란 전용차선의 방법이나 한가지 또는 그 이상의 교통 형태에 대한 제한을 가하는 것으로 이루어질 수 있다. 이러한 분리가 있다면 낮은 등급의 조명을 행할 수 있다.

## 보행자에 대한 도로조명 기준

| 야간의보행자<br>교통량 | 지역   | 조도(lx) |        |
|---------------|------|--------|--------|
|               |      | 수평면 조도 | 연직면 조도 |
| 교통량이 많은 도로    | 주택지역 | 5      | 1      |
|               | 상업지역 | 20     | 4      |
| 교통량이 적은 도로    | 주택지역 | 3      | 0.5    |
|               | 상업지역 | 10     | 2      |

1. 수평면조도 : 보도의 노면상 평균조도

2. 연직면조도 : 보도측의 중심선상에서 노면으로부터 1.5m 높이의 도로측과 직각인 연직면상의 최소조도

## 나. 보안등

우리 구는 범죄예방 및 주민 야간통행 불편사항 해소를 위해 보안등을 LED조명등으로 신설하고 노후 조명등은 교체하고 있다. 2020년 말 기준으로 보안등 수는 총 5,546등으로 1개동 평균 326등 수준이다.

보안등 현황

| 동 별  | 등 수   | 동 별  | 등 수 | 동 별  | 등 수 | 동 별  | 등 수 | 동 별  | 등 수 |
|------|-------|------|-----|------|-----|------|-----|------|-----|
| 계    | 5,546 | 대연5동 | 319 | 용호3동 | 254 | 감만2동 | 341 | 문현3동 | 275 |
| 대연1동 | 603   | 대연6동 | 139 | 용호4동 | 85  | 우암동  | 562 | 문현4동 | 211 |
| 대연3동 | 341   | 용호1동 | 360 | 용당동  | 179 | 문현1동 | 324 |      |     |
| 대연4동 | 297   | 용호2동 | 242 | 감만1동 | 582 | 문현2동 | 432 |      |     |

고장으로 인한 주민 불편을 최소화시키고 신속한 고장수리를 위하여 가로등·보안등 고장신고 전화(☎607-4671)를 운영하여, 주민고장신고 접수 시 2일 이내 수리 완료함으로써 도로조명 시설의 제 기능 발휘에 만전을 기하고 있다.

## 다. 지하도 기전설비

우리 구 관내에는 4개소(문현, 대남, 문화공원, LG메트로시티)의 지하도가 있으며, 원활한 교통소통과 재해 예방을 위하여 일일점검 및 정비를 통해 설치된 기전 설비를 최상의 상태로 유지하고 있다.

지하도 기전시설 현황

| 구 분        |     | 설 비                                 |              |
|------------|-----|-------------------------------------|--------------|
| 문현 지하도     | 차 도 | 조명 114등, 펌프(10HP) 4대                | 발전기(55kW) 1대 |
|            | 보 도 | 조명 102등, 펌프(3HP) 2대                 |              |
| 대남지하차도     |     | 조명 228등, 펌프(30HP) 3대, 발전기(105kW) 1대 |              |
| 문화공원 지하차도  |     | 조명 200등, 발전기(18kW) 1대               |              |
| LG메트로 지하차도 |     | 조명 52등                              |              |

○ 펌프 - 하수 및 유입 우수처리

○ 발전기 - 정전시 기전설비 전기 공급

## 라. 배수펌프장 기전설비

우리 구는 5개소(동천Ⅰ, 동천Ⅱ, 송선, 용호, 삼성시장)의 방재시설물인 배수펌프장이 있다. 침수피해 방지 등 재해 예방을 위하여 배수펌프장 일일점검 및 정비를 통해 설치된 기전 설비를 최상의 상태로 유지하고 있다.

배수펌프장 기전시설 현황

| 구 분  | 전기수용설비             | 수중펌프(HP)               | 설계빈도(년) | 예비전력             | 비고 |
|------|--------------------|------------------------|---------|------------------|----|
| 동천Ⅰ  | 고압 150Kw<br>저압 3Kw | 50×3                   | 30      | 비상발전기<br>155Kw×1 |    |
| 동천Ⅱ  | 저압 100Kw<br>저압 3Kw | 50×2                   | 30      | 한전2회선수전          |    |
| 송 선  | 고압 300Kw<br>저압 5Kw | 100×2                  | 30      | 비상발전기<br>300Kw×1 |    |
| 용 호  | 고압 800Kw<br>저압 6Kw | 200×2<br>300×1<br>10×1 | 30      | 한전2회선수전          |    |
| 삼성시장 | 저압 48Kw            | 20×2<br>2×1            | 30      | 한전2회선수전          |    |

○ 배수펌프 - 유입 우수처리    ○ 비상발전기 - 한전 정전 시 기전설비 전기 공급

## 제 2 절 교통행정

### 1. 일반현황

우리 구 지역 중심부를 수영로와 지하철 2호선이 통과하여 교통은 편리한 편이나 자동차 수의 급격한 증가, 대형아파트 및 재개발 사업의 활발한 추진 등으로 수영로를 비롯한 중심도로와 진남로 등 보조중심도로의 교통소통이 상당히 혼잡하다. 이러한 교통난 해소를 위해 우리 구 전역에 주차장 시설 확충, 도로 확장 및 대중교통의 적절한 역할 분담 등의 교통체계 개선을 통하여 차량 흐름은 점차 나아지고 있으나, 전체적인 교통시스템 효율성 제고를 위해서는 종합적인 교통소통 대책이 요구되고 있는 실정이다.

자동차 등록현황

(단위 : 대)

| 구 분   | 계      | 승 용 차  | 승 합 차 | 화 물 차  | 특 수 차 |
|-------|--------|--------|-------|--------|-------|
| 총 계   | 99,590 | 81,031 | 3,033 | 13,820 | 1,706 |
| 관 용   | 228    | 104    | 65    | 57     | 2     |
| 자 가 용 | 91,171 | 79,020 | 2,546 | 9,407  | 198   |
| 영 업 용 | 8,191  | 1,907  | 422   | 4,356  | 1,506 |

이륜차 등록현황

(단위 : 대)

| 구 분      | 계      | 관 용 | 자 가 용  |
|----------|--------|-----|--------|
| 총 계      | 10,903 | 34  | 10,869 |
| 50cc 미만  | 512    | 3   | 509    |
| 50cc 이상  | 2,674  | 10  | 2,664  |
| 100cc 초과 | 6,987  | 21  | 6,966  |
| 260cc 초과 | 730    | 0   | 730    |

## 운수업체 현황

(단위 : 개소)

| 구 분<br>계 | 시 내<br>버 스 | 마 을<br>버 스 | 일 반<br>택 시 | 개 인<br>택 시 | 화물자동차 운수사업 |      |     |      |
|----------|------------|------------|------------|------------|------------|------|-----|------|
|          |            |            |            |            | 소계         | 일반화물 | 주선  | 개인화물 |
| 3,030    | 3          | 7          | 7          | 1,553      | 1,460      | 525  | 128 | 807  |

## 자동차 관련 업체 현황

(단위 : 개소)

| 구 분<br>계 | 자 동 차 정 비 업 |     |     |     |     | 자동차해체<br>재활용업 | 자 동 차<br>매 매 업 |
|----------|-------------|-----|-----|-----|-----|---------------|----------------|
|          | 소 계         | 총 합 | 소 형 | 전 문 | 원동기 |               |                |
| 191      | 127         | 17  | 10  | 99  | 1   | -             | 64             |

## 자전거 이용 시설물 현황

| 자전거 도로  |             |               |             | 자전거 보관대 |     |       |     |        |     |
|---------|-------------|---------------|-------------|---------|-----|-------|-----|--------|-----|
| 총 연장    | 자전거<br>전용도로 | 자전거<br>보행자 겸용 | 자전거<br>우선도로 | 계       |     | 차양막설치 |     | 차양막미설치 |     |
|         |             |               |             | 조       | 대   | 조     | 대   | 조      | 대   |
| 16.90km | 3.64km      | 12.01km       | 1.25km      | 87      | 744 | 30    | 255 | 57     | 489 |

## 2. 교통난 완화 및 주차시설 확충

## 가. 교통난 완화

## 1) 교통수요 관리

자동차의 급격한 증가로 인하여 시설확충을 통한 교통난 문제 해결에는 한계가 있어 『승용차 요일제 시행』을 교통난 완화정책의 일환으로 적극 추진하여 차량 통행량을 감소시킴으로써 주민 통행욕구 충족은 물론 교통혼잡 감소와 환경을 개선해 나가고 있다.

## 2) 교통운영체계개선사업(Transportation System Management)

교통문제 해결 접근방법으로 새 도로 건설, 기존도로 확장, 지하철 건설, 입체교차로 건설 등 대단위 투자사업 위주로 생각하여 왔으나 이러한 사업은 장기간이 소요되며 이 기간에 증가된 교통량에 대한 대책이 없을 뿐만 아니라 투자비 마련에도 한계가 있는 실정이다. 따라서 우리 구에서는 선진 외국 등의 사례를 통해 기존의 도시환경을 종합적으로 분석하여 교통 요소별로 고도의 공학적 접근방법을 도입, 단기적이며 투자비가 적게 소요되는 교통개선 방법, 즉 교통 운영체계 개선사업 및 교통 안전시설 사업을 도입하여 적극 운용하고 있다.

### 가) 교통안전시설 사업 추진

관내 차량의 원활한 소통과 교통안전사고 예방을 위해 회전교차로 1개소, 활주로형 횡단보도 11개소, 횡단보도 투광기 26개소, 반사경 설치 71개소, 교통안전표지판, 불라드, 시선유도봉 등 설치 및 보수 669개소, 과속방지턱 설치 및 보수 15개소 등 교통안전시설물을 설치·정비하였으며 대중교통 이용 주민편의를 위하여 버스정류소에 승객대기시설 9개소, 발열의자·에어송풍기 등 편의시설 20개소를 설치하였다.

### 나) 주·정차 구획선 차선도색

남구 관내 도로의 원활한 차량소통과 주민들의 안전한 보행환경 조성을 위하여 남구 전역에 주·정차 구획선 차선 도색 및 횡단보도 도색 8,850㎡를 실시하였다.

### 다) 어린이(노인)보호구역 개선사업 추진

어린이(노인) 등 교통취약 계층의 교통안전사고 예방 및 주민불편 해소를 위해 152백만원의 사업비를 투자하여 용산초등학교, 백운초등학교, 동천초등학교에 대하여 각종 교통안전시설물을 설치하였으며, 특히 대연초등학교 등 4개학교 주변 6개소에 노란신호등을 설치하여 안전운행 유도를 위한 시인성을 극대화하여 안전한 도로교통 환경을 조성하였다.

### 라) 2021년 계획

대중교통 활성화 추진을 위한 친환경·신교통 수단을 도입하고, 차량의 원활한 소통 및 교통 사고 예방을 위해 교통사고 잦은 곳 개선사업, 교통시설물 정비 및 설치, 주·정차 구획선 도색 등에 사업비를 투자하여 차량소통에 원활을 기하여 주민불편을 해소하고자 한다.

### 3) 선진교통문화운동 지속 추진

주민이 안전한 녹색교통도시 구현을 위해 다양한 교통안전교육을 추진하였다. 관내 초등학생을 대상으로 찾아가는 보행안전교육을 12개교 73회 1,672명에 실시하였고, 자전거 안전교육을 2개교 67명에 실시하였다. 또한 부산시 「고령자 교통사고 사망자 줄이기」 대책과 관련하여 고령자 운전면허증 자진반납 지원사업인 어르신교통사랑카드 협력업체 발굴 200건, 어르신 선불교통카드 356건 지원으로 고령자 교통사고 예방에 기여하였다. 또한, 여성운전자교실 운영, 교통사고사례 사진전시, 보행안전 영상 게시 등 대주민 교통법규 준수 및 선교통문화 활성화에 노력하고 있다. 또한, 자율적인 대중교통 이용 유도로 교통난 완화를 위한 「승용차 요일제」 홍보활동을 지속적으로 추진하고, 불법 주·정차 차량에 대해서는 무인카메라 이용 및 견인위주의 강력 단속을 실시하는 등 교통소통 대책에 만전을 기하고 있다.

### 나. 주차시설 확충

자동차의 급격한 증가에 비하여 주차장의 확충이 이에 따르지 못해 주차난이 날로 심각해지고 있는 가운데 1999. 2월 주차장법 개정으로 민간인이 노외주차장을 설치할 경우 종전 신고제에서 통보제로 개선, 별도의 신고절차 없이 주차장 사업을 할 수 있게 되어 민간인의 주차장 사업 참여 활성화를 유도하였다. 한편, 주택가 주차난 해소를 위해 내집 마당에 담장이나 대문을 열고 주차장을 설치한 경우 비용의 70%범위 내에서 최고 400만원까지 지원하는 그린주차사업을 추진하여 15가구 22면의 주차장을 확보하였다.

주택가 밀집지역 주차장 확충을 위해 용호3동 노외 주차장 42면, 용호4동 노외 주차장 25면, 감만2동 제1공영주차장 22면, 감만2동 제2공영주차장 10면, 문현4동 노상주차장 16면 확충, 이기대연합시장 27면 및 문현1동 건축물식주차장 37면 조성을 추진하고 있으며, 이기대, 백운포, 스카이워크 및 오륙도수변공원 일원에 공영주차장 364면을 운영하여 남구를 방문하는 관광객에게 주차편의를 제공하고 있다.

또한, 공공기관 및 건축물 부설주차장의 주·야간 휴면주차장을 개방, 인근 주민에게 제공함으로써 가용 주차공간을 효율적으로 활용코자 남부운전면허시험장(52면), 국립일제강제동원역사관(150면), 부산성모병원(376면) 부설주차장을 개방하여 주차면을 확충하였다.

한편, 관내 6m이상 이면도로에 대해 차량, 보행인 통행에 지장을 주지 않는 범위 내에서 주·정차 허용 및 금지선을 대폭 정비하는 한편, 주택가의 야간 주차난 해소와 주차질서 확립을 위해 실시한 주거지 전용 주차 구역을 확대 시행하여 이면도로 주차에 대해 점진적으로 유료화를 추진 중에 있다.



### 1) 주차시설 현황

2020년 말 자동차 등록대수는 총 99,590대로 2019년 말보다 총 336대 감소하였으나 교통난은 해가 갈수록 더욱 심화되고 있는 실정이며, 원활한 교통소통 대책의 일환으로 주차시설을 지속 확충해 나가고 있다.

연도별 주차장 현황

| 구분<br>연도별 | 계     |         | 주거지전용주차장 |       |    |     | 공 영<br>주차장 |     | 민 영<br>주차장 |       | 건축물<br>부설주차장 |         |
|-----------|-------|---------|----------|-------|----|-----|------------|-----|------------|-------|--------------|---------|
|           |       |         | 노상       |       | 노외 |     |            |     |            |       |              |         |
|           | 개소    | 면수      | 개소       | 면수    | 개소 | 면수  | 개소         | 면수  | 개소         | 면수    | 개소           | 면수      |
| 2019      | 3,749 | 112,398 | 61       | 1,314 | 15 | 273 | 5          | 364 | 271        | 6,258 | 3,397        | 104,189 |
| 2020      | 3,751 | 112,432 | 59       | 1,274 | 19 | 347 | 5          | 364 | 271        | 6,258 | 3,397        | 104,189 |

### 2) 공영주차장 현황

구청 관리 공영주차장은 총 83개소로, 공영주차장 5개소, 주거지전용 주차장 78개소를 관리하고 있다. 앞으로도 지역 주민에게 안정적인 주차 공간을 제공하기 위해 신규 주차장 대상지를 지속 발굴하는 등 공영주차장 및 주거지전용 주차장을 확충시켜 나갈 것이다.

구청 관리 공영주차장 현황

| 연번 | 주 차 장 명           | 위 치            | 면적(m <sup>2</sup> ) | 면수  | 주차방법  | 비 고  |
|----|-------------------|----------------|---------------------|-----|-------|------|
| 계  | 5개소               |                | 10,297              | 364 |       |      |
| 1  | 이기대 제1공영주차장       | 용호동 15-1 외     | 4,495               | 84  | 직각    | 민간위탁 |
| 2  | 이기대 제2공영주차장       | 용호동 15-15      | 2,000               | 67  | 직각    | 민간위탁 |
| 3  | 스카이워크 공영주차장       | 용호동 950, 950-1 | 957                 | 45  | 직각    | 민간위탁 |
| 4  | 백운포체육공원앞<br>공영주차장 | 용호동 895-5      | 1,860               | 155 | 직각·평행 | 민간위탁 |
| 5  | 오륙도 수변공원<br>공영주차장 | 용호동 산196-4     | 985                 | 13  | 직각    | 직 영  |

## 주거지전용 주차장 현황

| 연번 | 주 차 장 명          | 위 치              | 면적(㎡)  | 면수    | 주차방법   | 비고 |
|----|------------------|------------------|--------|-------|--------|----|
| 계  | 78개소             |                  | 24,970 | 1,621 |        |    |
| 1  | 대연1동 공영주차장       | 유엔평화로10번길        | 321    | 10    | 직각     |    |
| 2  | 유엔평화로9번길(항도빌라주변) | 유엔평화로9번길 42      | 132    | 11    | 평행     |    |
| 3  | 제1주거지전용주차장       | 유엔평화로9번길53 외 3   | 166    | 12    | 직각     |    |
| 4  | 솔밭주거지전용주차장       | 유엔평화로22번길 41     | 66     | 4     | 직각     |    |
| 5  | 제2주거지전용주차장       | 유엔로157번길 57 외 3  | 147    | 18    | 직각     |    |
| 6  | 남천중 진입로          | 황령대로 492번길       | 444    | 37    | 직각     |    |
| 7  | 대연성당 주변          | 용소로8번길           | 96     | 8     | 직각     |    |
| 8  | 구)대연3동주민센터 주변    | 용소로28번길,34번길     | 60     | 8     | 평행     |    |
| 9  | 대연천 구거복개지        | 신선로 510          | 165    | 6     | 평행     |    |
| 10 | 수영로325번길(변영로 아래) | 수영로325번길         | 564    | 47    | 평행     |    |
| 11 | 대흥택시주변           | 유엔로 201번길 26     | 144    | 12    | 평행     |    |
| 12 | 수영로266번길(글로리빌라앞) | 수영로266번길         | 50     | 5     | 직각     |    |
| 13 | UN조각공원 주변        | 유엔로169번길         | 180    | 15    | 직각·평행  |    |
| 14 | 부산공고담장 주변        | 천제등로46번길         | 708    | 59    | 평행     |    |
| 15 | 문화회관진입로          | 유엔평화로76번길외       | 276    | 23    | 평행     |    |
| 16 | 대연극동아파트 옆        | 진남로36번길          | 144    | 12    | 평행     |    |
| 17 | 사슴빌라 주변          | 못골번영로72번길        | 30     | 5     | 평행     |    |
| 18 | 동보빌리지 주변         | 못골번영로59번길        | 72     | 10    | 평행     |    |
| 19 | 못골성당 옆           | 못골로41번길          | 44     | 7     | 평행     |    |
| 20 | 중앙고교담장 주변        | 진남로127번길         | 420    | 35    | 45도 대향 |    |
| 21 | 부산세무고등학교 주변      | 진남로 96번길         | 348    | 29    | 평행     |    |
| 22 | 용호초등학교뒤 공영주차장    | 동명로 105번길        | 497    | 19    | 직각·평행  |    |
| 23 | 용호중앙교회앞 공영주차장    | 동명로 118번길        | 332    | 14    | 직각     |    |
| 24 | 신우주택 주변          | 동명로 92번길 7       | 72     | 6     | 평행     |    |
| 25 | 솔밭공원 윗길          | 동명로 112번길        | 252    | 21    | 평행     |    |
| 26 | 솔밭공원 아랫길         | 동명로 118번길        | 156    | 13    | 평행     |    |
| 27 | 경성하이빌 주변         | 동명로 100번길        | 180    | 13    | 평행     |    |
| 28 | 용호성당 주변          | 동명로 132번길        | 144    | 11    | 평행     |    |
| 29 | 용호맨션 주변          | 동명로 131번길        | 72     | 4     | 평행     |    |
| 30 | 삼성시장 배수펌프장 상부    | 동명로 117번길        | 664    | 18    | 직각     |    |
| 31 | 백세교              | 용호2동 869         | 936    | 28    | 직각     |    |
| 32 | 다보네가구주차장         | 이기대공원로 450       | 60     | 5     | 직각     |    |
| 33 | 용호종합복지관 주변       | 이기대공원로12번길 1~3주변 | 312    | 26    | 평행     |    |
| 34 | 동부타워주변           | 동명로 193주변        | 108    | 8     | 평행     |    |
| 35 | 분포맨션주변           | 동명로145번길 주변      | 168    | 14    | 평행     |    |
| 36 | 동명로 158번길        | 동명로 158번길4앞      | 132    | 10    | 평행     |    |
| 37 | 동명로 157번길 공영주차장  | 동명로157번길         | 633    | 23    | 직각     |    |
| 38 | 용호중학교 옆 공영주차장    | 동명로 185-2        | 1,200  | 42    | 직각     |    |

| 연번 | 주 차 장 명         | 위 치                | 면적(㎡)  | 면수  | 주차방법   | 비고 |
|----|-----------------|--------------------|--------|-----|--------|----|
| 39 | 동명로 118번길 공영주차장 | 동명로 118번길          | 476.7  | 20  | 직각     |    |
| 40 | 용호로 232번길 공영주차장 | 용호로 232번길          | 726.5  | 28  | 직각     |    |
| 41 | 용호4동 행정복지센터 주변  | 동명로132번길 81 ~ 148  | 312    | 19  | 평행     |    |
| 42 | 해군아파트아래 담장길     | 동명로118번길 125 ~ 143 | 144    | 11  | 평행     |    |
| 43 | 부산성모병원주차장       | 용호로232번길25-14      | 96     | 10  | 직각     |    |
| 44 | 용당세관주변          | 신선로329번길           | 636    | 53  | 평행     |    |
| 45 | 한신문화타운 맞은편      | 유엔평화로 143번길        | 264    | 21  | 평행     |    |
| 46 | 유엔평화로 153번길     | 유엔평화로153번길20 ~ 48  | 108    | 9   | 평행     |    |
| 47 | 동국제강진입로         | 우암로75번가길 맞은편       | 564    | 47  | 직각     |    |
| 48 | 동일스위트아파트앞       | 우암로 104번길          | 276    | 23  | 평행     |    |
| 49 | 119안전센터 옆       | 우암로 79번길           | 251    | 19  | 평행     |    |
| 50 | 감만동 홍곡로 공영주차장   | 홍곡로                | 331    | 18  | 직각     |    |
| 51 | 국제아파트 주변        | 석포로26번가길           | 252    | 21  | 평행     |    |
| 52 | 하얏트아파트 주변       | 전선등로               | 180    | 11  | 평행     |    |
| 53 | 양지아파트주변         | 진선등로               | 237    | 15  | 평행     |    |
| 54 | 감만2동 제1공영주차장    | 석포로56번길 56-11      | 882    | 22  | 직각     |    |
| 55 | 감만2동 제2공영주차장    | 감만동 3-598          | 362    | 10  | 직각     |    |
| 56 | 새마을금고 주변        | 장고개로,              | 828    | 66  | 평행     |    |
| 57 | 상경아파트 주변        | 장고개로               | 84     | 7   | 평행     |    |
| 58 | 당산로 공영주차장       | 당산로                | 334    | 17  | 평행     |    |
| 59 | 인각사 주변          | 진남로232번길           | 264    | 22  | 평행     |    |
| 60 | 문현광원맨션 주변       | 고동골로97번길           | 360    | 30  | 평행     |    |
| 61 | 성암사 주변          | 동제당로4              | 223    | 22  | 평행     |    |
| 62 | 효성택시 진입로        | 진남로188번길13         | 168    | 12  | 평행     |    |
| 63 | 부림빌라 뒤          | 고동골로 97번길 78       | 72     | 6   | 평행     |    |
| 64 | 진남로232번길 공영주차장  | 진남로232번길           | 654.77 | 28  | 평행     |    |
| 65 | 성동중학교 담장주변      | 자유평화로              | 204    | 17  | 평행     |    |
| 66 | E-마트 담벽 주변      | 전포대로 91번길47        | 168    | 18  | 평행     |    |
| 67 | 하이빌 주변          | 전포대로110번길26        | 132    | 12  | 직각     |    |
| 68 | 신풍상사 주변         | 자유평화로59번길71        | 108    | 9   | 평행     |    |
| 69 | 문현2동 행정복지센터 윗편  | 황령대로90번나길          | 144    | 13  | 평행     |    |
| 70 | 수영로69번길 공영주차장   | 수영로69번길            | 494    | 16  | 평행     |    |
| 71 | 수영로39번길(변영로 아래) | 수영로39번가길           | 1,620  | 118 | 평행     |    |
| 72 | 구거복개지           | 지게골로17 맞은편         | 325    | 27  | 직각     |    |
| 73 | 연동마을길           | 장고개로104번길          | 96     | 8   | 평행     |    |
| 74 | 청호당 주변          | 지게골로               | 396    | 31  | 직각·평행  |    |
| 75 | 한일오피스텔주변        | 지게골로 17            | 684    | 51  | 직각·평행  |    |
| 76 | 범일아파트 주변        | 장고개로63번길           | 430    | 38  | 직각·평행  |    |
| 77 | 대송주택 주변         | 동제당로               | 240    | 19  | 직각·평행  |    |
| 78 | 현대오일뱅크 주유소 옆    | 우암로374번길           | 348    | 29  | 45도 대향 |    |

### 3. 교통지도

#### 가. 주·정차 위반차량 단속

2020년도에는 최신장비와 기술을 접목한 실시간 스마트 주·정차 단속 시스템 운영으로 신속한 민원처리, 신뢰 행정 구현 및 불법 주·정차 단속의 업무효율성을 높였고, 「주·정차 단속 MMS사전알림서비스」를 운용하여 차주의 자발적 차량이동으로 주차문화 확립과 대민서비스의 질적 향상에 이바지하였다.

주·정차질서 확립을 위해 주차단속원 6명, 기간제근로자 2명과 불법주차 단속차량 3대로 기동단속반을 편성, 중심도로 및 보조 중심도로, 주차질서 취약지역, 이면도로 차량진입 장애 지역 등을 대상으로 주·야간에 도보, 기동 및 전인단속을 실시한 결과 2020년도에는 위반차량 43,724대를 단속하여 그 중 1,770대는 전인 조치하였다. 불법 주·정차 상습정체구간에 45대의 무인단속카메라를 설치하여 단속에 임하고 있으며, 차량탐재 주행형 무인단속카메라(CCTV) 3대를 운행하여 단속을 더욱 강화하였다.

불법 주·정차 단속 CCTV 설치현황

| 구분          | 자동형   | 주행형  |
|-------------|---|--|
| 설치대수        | 45대   | 3대   |
| CCTV<br>장소명 | <ul style="list-style-type: none"> <li>• 대연동 대연사거리</li> <li>• 대연동 부산은행 맞은편</li> <li>• 대연동 용소로22-1 앞</li> <li>• 대연동 용소로11 앞</li> <li>• 대연동 대연비치앞</li> <li>• 대연동 부경대 정문 앞</li> <li>• 대연동 경성대 부경대역</li> <li>• 대연동 대천사거리</li> <li>• 대연동 대천사거리1</li> <li>• 대연동 리마크빌뒤편</li> <li>• 대연동 평화공원</li> <li>• 대연동 광명집 앞</li> <li>• 대연동 렌즈미 앞</li> <li>• 대연동 클럽클리오 앞</li> <li>• 대연동 CU부경해오름점 앞</li> <li>• 대연동 금보맨션 앞</li> <li>• 대연동 석포농협</li> <li>• 대연동 파크푸르지오 앞</li> <li>• 대연사거리 하나투어 앞</li> <li>• 대연동 남구청 사거리</li> <li>• 대연동 교보문고앞</li> <li>• 대연동 석포초교앞</li> <li>• 용호동LG메트로상가</li> </ul> | <ul style="list-style-type: none"> <li>• 용호동 용호사거리</li> <li>• 용호동 현대비치앞</li> <li>• 용호동 유람선터미널</li> <li>• 용호동 베스트부동산</li> <li>• 용호동 솔밭공원 인근</li> <li>• 용호동 SK뷰아파트</li> <li>• 용호동 SK뷰아파트 앞 인도</li> <li>• 용호동 용호시장</li> <li>• 용호동 성모약국 앞</li> <li>• 감만동 부산은행 앞</li> <li>• 감만동 현대아파트 사거리</li> <li>• 감만동 현대오일뱅크 앞</li> <li>• 감만동 동국제강 앞</li> <li>• 감만동 감만터미널</li> <li>• 감만동 천지매매상사 앞</li> <li>• 감만동 남광시장</li> <li>• 문현동 현대1차 인근</li> <li>• 문현동 국제금융센터 앞</li> <li>• 문현동 문현교차로</li> <li>• 문현동 베스티움아파트</li> <li>• 문현동 경동리인아파트</li> <li>• 문현동 메가마트 뒤</li> </ul> |
|             |   | <ul style="list-style-type: none"> <li>• 스타렉스 (72도1587, 75도7840)</li> <li>• 산타페 (30도8109)</li> </ul>   |

2020년도에는 2대의 무인단속 카메라를 신규 설치, 운영하여 중심도로변의 교통정체를 해소하였고 이면도로의 주차질서 확립을 위하여 홍보·계도를 강화하여 도로기능을 회복시켰다.

또한 마을버스 통행로, 청소차량진입 장애지역 등 주민생활 불편지역에 대한 단속은 물론 매월 구·군 및 소방서와 합동단속을 실시하여 상습 정체지역 교통소통 불편사항을 최소화하였고, 모든 불법 주·정차 단속용 CCTV를 화물(여객)자동차 차고지의 밤샘주차 단속용으로 확대 운영하여 이기대공원 및 신선대 유원지 도로, 용당, 감만 배후도로변의 상습 불법 주·정차 대형차량에 대한 집중단속은 물론 간선로 및 이면도로에 불법 밤샘 주차하는 화물차량의 단속을 강화해 국민의 안전한 보행환경 확보와 주민불편을 적극 해소하였다.

## 나. 사업용 차량 운행질서 지도단속

택시, 버스 등 사업용 차량의 운행질서 문란 행위 및 불법 횡포운행이 근절되지 않아 주민에게 큰 불편을 끼치고 있어 이러한 고질적 위반행위를 집중 단속하고 운수종사자 교육 등을 지속적으로 실시하여 운수사업자 및 운전자의 자질개선에 앞장서 주민불편을 최소화하는 한편 버스정류소, 택시 승강장 등 취약지별로 경찰과 협조하여 주차단속 및 택시, 버스 등 대중교통 수단의 운행지도에 만전을 기하고 있다.

## 다. 마을버스 운행 관리

변두리 고지대 주민들의 교통편의를 위하여 버스노선과 연계 운행되고 있는 마을버스는 우리 구 관내에 총 8개 노선이 운영되고 있으며 정기 및 수시 점검을 실시하여 안전운행을 기하고 있다. 또한 마을버스노선 신설, 연장 등과 관련된 주민의 교통 불편 사항을 종합적으로 분석, 검토하여 노선 체계개선을 시에 건의하는 등 주민 교통편의 도모에 모든 노력을 기울이고 있다.

마을버스 노선 현황

| 업 체 명   | 노선<br>번호 | 면허대수<br>(인승/대) | 운 행 구 간                                  | 운행거리<br>(왕복·km) |
|---------|----------|----------------|--|-----------------|
| (주)범양버스 | 1번       | 19/7           | 청구아파트-경성대-부산예술대학 입구                      | 9.7             |
| (주)대용여객 | 2번       | 21/7<br>21/1   | 오륙도선착장-면허시험장-경성대-대연동부산은행-동천초등학교          | 21.3            |
|         |          |                | 오륙도선착장-이기대경유-동생말(토일공휴일09-18시운행)          | 16.8            |
| (주)부영교통 | 3번       | 15/7           | 못골시장-장고개-범일동 지하철역                        | 12              |
| (주)용진교통 | 5번       | 15/4           | 신연초교-문현R-범일동 지하철역                        | 12              |
| (주)감만버스 | 6번       | 15/7           | 감만동 유창그린아파트-남광시장-못골시장-남구청                | 8.7             |
| (주)부민교통 | 8번       | 21/1<br>15/4   | 용호동 벽산아파트-남천역-삼익비치215동                   | 16.4            |
|         | 9번       | 21/5           | 용호동 경동아파트-유엔평화기념관·일제강제동원역사관<br>문화회관-마마빌라 | 15              |
| (주)부경버스 | 10번      | 21/8(25/3)     | 롯데백화점-전포1동주민센터-부경대(용당동)                  | 23              |

## 4. 각종 과태료 및 교통유발부담금 과징

### 가. 주·정차위반 과태료 과징

불법 주·정차 차량에 대하여 부과되는 과태료 세입은 주차시설 확충·관리에 필요한 경비, 주·정차 단속 및 과태료 부과·징수에 소요되는 경비, 기타 주차관련 사업 등에 충당되고 있다. 특히 1997년부터 세무과와 이중관리 해오던 체납 과태료를 일원화 및 전산화하여 관리하고 있어 더욱 신속, 정확하게 업무를 처리하여 주민불편을 해소해 나가고 있다. 2008.6.22.부터 시행되고 있는 질서위반행위규제법은 단속 후 의견 제출기한 내에 이의신청 없이 미리 납부하는 경우 20% 경감을 받을 수 있으며, 계속해서 체납하는 경우 최고 75%까지(최고60개월) 가산금이 부과될 수 있어 구민의 자발적 납부를 유도하고 체납액 감소 및 세수증대에 기여하고 있다.

#### 주·정차위반 과태료 부과·징수 현황

(단위 : 천원)

| 연도   | 구분 | 부 과    |           | 징 수    |           | 징수율 (%) | 체 납   |         |
|------|----|--------|-----------|--------|-----------|---------|-------|---------|
|      |    | 건 수    | 금 액       | 건 수    | 금 액       |         | 건 수   | 금 액     |
| 2019 |    | 40,329 | 1,466,135 | 33,476 | 1,167,685 | 79.6    | 6,853 | 298,450 |
| 2020 |    | 39,749 | 1,433,307 | 33,671 | 1,170,049 | 81.6    | 6,078 | 263,258 |

### 나. 자동차 정기검사 과태료 과징

1999. 10월부터 시 차량등록사업소로부터 이관된 사무로 자동차 정기검사 과태료 부과는 자동차 신규등록 후 일정 기간마다 정기적으로 실시하는 정기검사의 유효기간이 경과한 자동차 소유자에 대하여 과태료를 부과함으로써 정기검사를 이행하여 자동차 안전사고를 미연에 방지하고자 과태료를 부과하는 행정처분이다.

#### 자동차 정기검사 과태료 부과·징수 현황

(단위 : 천원)

| 연도   | 구분 | 부 과   |         | 징 수   |         | 징수율 (%) | 체 납 |         |
|------|----|-------|---------|-------|---------|---------|-----|---------|
|      |    | 건 수   | 금 액     | 건 수   | 금 액     |         | 건 수 | 금 액     |
| 2019 |    | 2,732 | 239,500 | 1,874 | 101,406 | 42.3    | 858 | 138,094 |
| 2020 |    | 3,323 | 233,074 | 2,543 | 116,504 | 49.9    | 780 | 116,570 |

## 다. 의무보험 과태료 과징

의무보험 과태료는 자동차 운행으로 사람이 사망하거나 부상을 경우에 있어서 손해배상을 보장하는 제도로써 자동차를 보유, 운행하고자 하는 자는 보험을 의무적으로 가입하고 운행하여야 한다. 이륜자동차, 자가용자동차는 책임보험 및 대물보험에 가입하여야 하며, 사업용자동차 및 건설기계는 책임보험, 대인Ⅱ, 대물보험에 가입하여야 한다. 이를 위반하여 가입하지 않거나 지연 가입한 자에 대하여는 보험 미가입 기간에 따라 과태료를 부과하는 행정처분을 하게 된다.

의무보험과태료 부과·징수 현황

(단위 : 천원)

| 연도   | 구분 | 부 과   |         | 징 수   |         | 징수율<br>(%) | 체 납   |         |
|------|----|-------|---------|-------|---------|------------|-------|---------|
|      |    | 건 수   | 금 액     | 건 수   | 금 액     |            | 건 수   | 금 액     |
| 2019 |    | 3,011 | 435,494 | 1,693 | 109,989 | 25.3       | 1,318 | 325,505 |
| 2020 |    | 2,902 | 373,309 | 1,744 | 118,600 | 31.7       | 1,158 | 254,709 |

## 라. 교통유발부담금 과징

교통시설의 정비를 촉진하고 교통수단과 교통체계를 효율적으로 운영·관리하여 도시교통의 원활한 소통과 교통편의 증진에 기여함을 목적으로 1990.1.13. 법률 제4221호로 도시교통정비 촉진법이 신설되었다. 교통유발부담금은 교통 혼잡을 완화하기 위하여 원인자 부담의 원칙에 따라 혼잡을 유발하는 시설물에 부과하는 경제적 부담을 말한다. 부과대상 시설물은 해당 시설물의 각층 바닥면적을 합한 면적이 1,000㎡이상인 시설물로 한다, 시설물 소유자에게 시설규모와 종류에 따라 교통유발부담금을 부과하여 이를 재원으로 교통수단의 서비스 개선과 대중교통 업체의 경영개선을 위한 사업 등 시민들의 교통 불편 해소를 위해 재투자하고 있다.

교통유발부담금 부과·징수 현황

(단위 : 천원)

| 연도별  | 구분 | 부 과   |           | 징 수   |           | 징수율<br>(%) | 체 납 |        |
|------|----|-------|-----------|-------|-----------|------------|-----|--------|
|      |    | 건수    | 금 액       | 건수    | 금 액       |            | 건수  | 금 액    |
| 2019 |    | 1,165 | 1,652,433 | 1,094 | 1,620,358 | 98.1       | 71  | 32,075 |
| 2020 |    | 1,196 | 1,401,834 | 1,134 | 1,377,041 | 98.2       | 62  | 24,793 |

### 마. 자동차과태료 체납차량 번호판 영치

자동차 관련 과태료 징수율을 제고하고 그 집행을 강화하기 위하여 질서위반행위규제법 제 55조 의거 행정청은 자동차 관련 과태료를 납부하지 아니한 자에 대하여 체납된 자동차 관련 과태료와 관계된 그 소유의 자동차 등록번호판을 영치할 수 있다. 자동차번호판 영치 대상은 2011. 7월 이후부터 자동차 관련 과태료 금액이 30만 원 이상이고, 60일 이상 체납된 차량이다. 자동차과태료 체납차량 번호판 영치시스템 및 운영 프로그램이 제작·설치되어 2013. 4월말부터 본격적인 영치업무가 시작되었다.

자동차과태료 체납차량 번호판 영치대상 현황

(단위 : 천원)

| 연도별  | 구분 | 주정차위반 |         | 의무보험미가입 |         | 종합검사미필 |        |
|------|----|-------|---------|---------|---------|--------|--------|
|      |    | 건수    | 금 액     | 건수      | 금 액     | 건수     | 금 액    |
| 2019 |    | 2,578 | 127,258 | 528     | 134,916 | 314    | 74,994 |
| 2020 |    | 2,066 | 105,119 | 414     | 114,760 | 271    | 65,186 |



## 제 3 절 건설행정

### 1. 건설일반

#### 가. 국·공유 공공용재산 관리

국토교통부 소관 국유재산 및 시·구 소유 행정재산 가운데 공공용재산을 관리하고 있으며 관리대상 토지는 2020년 말 현재 총 5,055필지 2,364,061㎡에 달하고 있다.

국·공유 공공용재산 현황

(단위 : ㎡)

| 지목1 \ 종류 | 국유지   |         | 시유지   |           | 구유지   |         |
|----------|-------|---------|-------|-----------|-------|---------|
|          | 필 지   | 면 적     | 필지    | 면 적       | 필 지   | 면 적     |
| 계        | 1,007 | 523,575 | 1,295 | 1,050,546 | 2,753 | 789,940 |
| 도 로      | 651   | 314,789 | 1,073 | 997,561   | 2,061 | 723,697 |
| 하 천      | 75    | 109,710 | 2     | 2,421     | 1     | 124     |
| 제 방      | -     | -       | 1     | 254       | 2     | 2,119   |
| 구 거      | 257   | 96,779  | 20    | 11,357    | 90    | 14,229  |
| 기 타      | 24    | 2,297   | 199   | 38,953    | 599   | 49,771  |

공공용재산은 관내 곳곳에 산재되어 있어 관리에 어려움이 있으나 2021년에는 관리재산의 실태를 보다 세밀히 파악하여 사용·수익허가 가능한 재산은 사용·수익 허가를, 무단 점용자에 대하여는 변상금 부과를 통하여 세외수입을 증대하고, 공부정리 및 권리보전 조치 등을 통해 공공용 재산을 보다 효율적으로 관리해 나갈 계획이다.

## 나. 전문건설업 및 골재 채취업

2020년 말 현재 우리 구의 전문 건설업체는 211개 업체에서 292업종이 등록되어 있으며, 골재 채취업체는 1개 업체가 1개 업종에 등록해 있다.

### 전문건설업 현황

(단위 : 개소)

| 실내건축공사업 | 토목공사업 | 승강기설치공사업 | 석공사업 | 도장공사업 | 비계구조물해체공사업 | 철근콘크리트공사업 | 기계설비공사업 | 상하수도설비공사업 | 보링그라우팅공사업 | 포장공사업 | 수중공사업 | 조경식재공사업 | 조경시설물설치공사업 | 강구조물공사업 | 가스시설시공업 1종 | 가스시설시공업 2종 | 가스시설시공업 3종 | 난방시공업 1종 | 난방시공업 2종 | 난방시공업 3종 | 시설물유지관리업 | 미장방수조적공사업 | 금속구조물창호공사업 | 지붕판금건축물조립공사업 |
|---------|-------|----------|------|-------|------------|-----------|---------|-----------|-----------|-------|-------|---------|------------|---------|------------|------------|------------|----------|----------|----------|----------|-----------|------------|--------------|
| 27      | 11    | 3        | 5    | 6     | 10         | 11        | 24      | 18        | 4         | 7     | 2     | 8       | 4          | 4       | 12         | 28         | 19         | 3        | 45       | 1        | 19       | 4         | 13         | 4            |

### 골재채취업 현황

| 상호      | 대표자 | 업종        |
|---------|-----|-----------|
| 동우산업(주) | 맹창운 | 바다골재선별세척업 |

2020년에도 지역건설 산업 활성화를 통한 지역경제 살리기를 위하여 각종 공사의 조기발주와 어려운 중소 건설업체에 대한 행정지원 강화 및 지역건설업체 하도급을 향상을 위하여 노력해 나갈 것이다.

## 다. 도로관리

우리 구의 총 도로연장은 246,794km이고 도로율은 16.66%로, 부산시 도로율 21.88%에 비하여 낮은 편이며 2020년 말 현재 도로현황 및 각종 도로시설물 현황은 다음과 같다.

### 도 로 현 황

(단위 : m)

| 구 분   | 구 도     | 계 획 도 로 |        | 포 장 현 황 |     |
|-------|---------|---------|--------|---------|-----|
|       |         | 개 설     | 미개설    | 포 장     | 미포장 |
| 연장(m) | 246,794 | 209,560 | 37,234 | 209,560 | -   |

### 도 로 시 설 물

(단위 : 개소)

| 교 량 | 육 교 | 고가도로 | 지하보차도 | 터 널 |
|-----|-----|------|-------|-----|
| 17  | 5   | 4    | 5     | 4   |

### 교 량 현 황

(단위 : m)

| 교 량 |         | 육 교 |       |
|-----|---------|-----|-------|
| 개 소 | 연 장     | 개 소 | 연 장   |
| 17  | 9,751.8 | 5   | 202.0 |

### 지하도 및 터널현황

| 구 분   | 시 설 명    | 연장 (m)        | 폭 (m)   | 위 치       |
|-------|----------|---------------|---------|-----------|
| 지 하 도 | 문현 지하차도  | 260           | 17      | 문 현 동     |
|       | 대남 지하차도  | 410           | 16      | 대 연 동     |
|       | 문화 지하차도  | 129           | 20      | 대 연 동     |
|       | 신선대 지하차도 | 1,800         | 21 ~ 27 | 용 당 동     |
|       | 문현 지하보도  | 59.2          | 10      | 문 현 동     |
| 터 널   | 문 현 터 널  | 459.7         | 9.8(2연) | 문현동 ~ 대연동 |
|       | 대 연 터 널  | 340 ~ 380     | 9.8(2연) | 대 연 동     |
|       | 광 안 터 널  | 1,090 ~ 1,130 | 9.9(2연) | 대연동 ~ 광안동 |
|       | 황 령 터 널  | 1,860         | 9.4(2연) | 전포동 ~ 대연동 |

## 도 로 명 현 황

| 연번 | 가로명   | 구 간            |              | 폭(m)    | 연장(m) |
|----|-------|----------------|--------------|---------|-------|
|    |       | 시 점            | 종 점          |         |       |
| 1  | 전 포 로 | 부산진구 경계        | 문현교차로        | 45      | 1,310 |
| 2  | 우 암 로 | 동천삼거리          | 감만동 현대아파트 앞  | 25      | 3,678 |
| 3  | 용 당 로 | 대연사거리          | 동명오거리        | 10 ~ 20 | 1,680 |
| 4  | 용 호 로 | 용소삼거리          | 백운포 입구       | 20 ~ 33 | 3,850 |
| 5  | 수 영 로 | 문현교차로          | 대남교차로        | 30      | 3,070 |
| 6  | 번 영 로 | 문현교차로          | 광안터널         | 22      | 4,030 |
| 7  | 충 장 로 | 부두교            | 문현교차로        | 30      | 750   |
| 8  | 신 선 로 | 도시가스사거리(49호광장) | 감만동 8부두 삼거리  | 35      | 5,595 |
| 9  | 황 령 로 | 도시가스사거리(49호광장) | 황령산터널        | 35      | 3,046 |
| 10 | 동 명 로 | 동명교차로          | 용호동 경동아파트 입구 | 10 ~ 15 | 1,970 |
| 11 | 석 포 로 | 유엔교차로          | 부산외국어대삼거리    | 25      | 1,457 |
| 12 | 진 남 로 | 대연사거리          | 부산진구 경계      | 12      | 2,458 |
| 13 | 유 엔 로 | 우암동 뉴서울아파트     | 도로교통안전관리공단   | 20      | 4,296 |

## 2. 보 상

2020년도에는 도시계획시설사업 7개 사업장의 토지, 지장물 등 80건에 대해 3,333백만원의 보상을 추진하였다.

도시계획시설사업 보상 추진 현황

단위 : 백만원)

| 연번 | 사 업 명                   | 보상금액 |       | 협의보상 |       | 수용재결 |       | 비고 |
|----|-------------------------|------|-------|------|-------|------|-------|----|
|    |                         | 건수   | 금액    | 건수   | 금액    | 건수   | 금액    |    |
|    |                         | 80   | 3,333 | 44   | 1,485 | 54   | 1,848 |    |
| 1  | 우암동 12통(양달로)주변 도로개설공사   | 8    | 170   | 0    | 0     | 8    | 170   |    |
| 2  | 대연3동 새부산유치원 일원 도로개설     | 38   | 2,109 | 18   | 1,300 | 20   | 809   |    |
| 3  | 장기미집행 도시계획시설 대지 보상      | 4    | 110   | 4    | 110   | 0    | 0     |    |
| 4  | 우암동 장고개로9번길 일원 도로개설공사   | 22   | 610   | 20   | 38    | 20   | 572   |    |
| 5  | 문현교통광장 및 도로확장공사         | 3    | 50    | 0    | 0     | 3    | 50    |    |
| 6  | 문현3동 대원맨션 일원 도로개설       | 4    | 254   | 1    | 7     | 3    | 247   |    |
| 7  | 대연3동 용소부락지내 소방도로 개설(2차) | 1    | 30    | 1    | 30    | 0    | 0     |    |

보상은 공사시행 전 선행되어야 하는 업무로서 보상이 원활히 이루어지지 않으면 공사진행에 차질이 발생하는 중요한 업무이나 대부분의 경우 토지 및 지장물 소유자가 공공사업 시행에 대한 중요성은 인식하지만 삶의 터전을 옮기는 입장에서 기대치 보다 낮은 보상금액으로 인해 협의보상이 원활히 이루어지지 않고 있다.

2021년도에는 손실보상계획 열람공고 기간 중에 편입되는 대상 물건의 소유자 및 관계인을 대상으로 현장 방문 및 도시계획시설사업에 대한 충분한 사전 설명 등으로 공익사업에 대한 이해를 높이고, 토지 및 물건에 대한 평가 참여를 안내하여 향후 원활한 보상 협의로 적기 사업 추진과 조기 재정집행에 만전을 기하고자 한다.

### 3. 도시계획

우리 구에서는 부산시 도시기본계획의 구체화는 물론 지방자치의 내실화와 21세기 여건변화에 능동적으로 대처하기 위해 남구장기발전계획 및 자치 남구의 비전과 전략계획을 수립하여 생활권역을 중심으로 환경 개선과 도시 기반시설 보완 등을 통해 균형적이고 탄력적인 도시개발을 추진하고 있다. 특히 현안사업으로 용호부두 친수공간 조성을 위해 해양수산부에서는 2016년 제2차 항만재개발기본계획상에 해양문화 관광지구, 공공시설지구로 기본계획에 반영하고, 부산항만공사(BPA)에서는 2017년 부산항 용호부두 재개발사업계획 수립용역을 시행하였으며, 2019년에는 우리 구와 부산시, 해양수산청, BPA, 부산도시공사가 용호부두 일원 종합개발 업무협약을 체결하여 2020년에는 제3차 항만재개발 기본계획에 반영하는 등 조속히 사업이 진행될 수 있도록 노력하고 있다. 또한 2020년 7월에는 장기미집행 도시계획시설을 전면 재검토 하여 집행 불가능한 시설을 해제하는 등 효율적이고 체계적인 관리방안을 마련하고 도시의 지속적인 발전을 도모하고 있다.

#### 가. 도시기본계획

우리 구는 해방과 6. 25전쟁 이후 귀환동포 및 피난민의 정착지로서 무질서한 주택군이 형성된 곳이 많았으나, 70년대에 대부분의 지역이 도시개발사업 및 주택개량 재개발사업이 활발하게 이루어져 지금은 쾌적한 주거지로 변모하게 되었다.

80년대에 접어들어 도시기능이 활성화되면서 대연동을 중심으로 경성대학교, 부경대학교, 부산외국어대학교, 동명대학교, 부산예술대학 등이 소재한 교육 중심지역으로 부상하였고 부산 박물관, 부산문화회관 등이 위치하여 문화관광도시의 면모를 갖추었다.

또한 세계에서 하나뿐인 유엔기념공원과 국가지정 명승지로 지정된 오륙도는 천혜의 절경으로 주변의 이기대공원, 신선대, 황령산유원지와 어우러져 세계적인 해양관광 명소로 손색이 없는 개발 잠재력을 지니고 있다.

우리 구의 도시계획 및 도시계획시설 현황은 아래와 같다.

용도지역 지정현황

(단위 : km<sup>2</sup>)

| 지역별<br>합계      | 주거지역           |               | 상업<br>지역      | 공 업 지 역       |               | 자연녹지<br>지 역     | 미 지 정         |
|----------------|----------------|---------------|---------------|---------------|---------------|-----------------|---------------|
|                | 주거             | 준주거           |               | 준공업           | 전용공업          |                 |               |
| 42.51<br>(100) | 9.48<br>(22.3) | 0.39<br>(0.9) | 1.04<br>(2.5) | 3.20<br>(7.5) | 1.50<br>(3.5) | 10.89<br>(25.7) | 1.97<br>(4.6) |

## 용도지구 지정현황

(단위 : 천㎡)

| 계   | 경관지구 | 방화지구 |
|-----|------|------|
| 696 | 402  | 294  |

## 도시계획시설 (교통시설)

(단위 : 천㎡)

| 구분  | 계       | 도 로 |       |       |       | 주차장  | 철 도  | 항 만     | 자동차 및 건설기계<br>검사시설 |
|-----|---------|-----|-------|-------|-------|------|------|---------|--------------------|
|     |         | 광로  | 대로    | 중로    | 소로    |      |      |         |                    |
| 개 소 | 371     | -   | 25    | 92    | 222   | 7    | 6    | 18      | 1                  |
| 면 적 | 5,762.5 | -   | 1,764 | 867.8 | 382.2 | 12.8 | 30.6 | 2,646.9 | 8.2                |

## 도시계획시설 (공간시설)

(단위 : 천㎡)

| 구분  | 계       | 광 장  |     | 공 원   |      |      |      |       |      |      | 녹지    | 유원지     | 공공<br>공지 |
|-----|---------|------|-----|-------|------|------|------|-------|------|------|-------|---------|----------|
|     |         | 교통   | 일반  | 수변    | 근린   | 어린이  | 소    | 묘지    | 역사   | 문화   |       |         |          |
| 개 소 | 110     | 6    | 1   | 1     | 5    | 18   | 15   | 1     | 1    | 3    | 36    | 1       | 22       |
| 면 적 | 7,637.5 | 81.3 | 5.8 | 1,302 | 98.4 | 40.4 | 39.2 | 176.5 | 75.5 | 12.6 | 101.6 | 5,692.6 | 11.6     |

## 도시계획시설 (유통 및 공급시설)

(단위 : 천㎡)

| 구분  | 계   | 시장   | 유통업무<br>설비 | 전기공급설비 |      | 가스공급<br>설비 | 방 송<br>신 | 수도공급<br>설비<br>(배수지) |
|-----|-----|------|------------|--------|------|------------|----------|---------------------|
|     |     |      |            | 변전소    | 송전선로 |            |          |                     |
| 개 소 | 17  | 5    | -          | 2      | 3    | 1          | 2        | 4                   |
| 면 적 | 188 | 14.7 | -          | 28.2   | 35.9 | 58         | 5.1      | 46.1                |

## 도시계획시설 (공공 · 문화체육시설)

(단위 : 천㎡)

| 구분  | 계       | 공공<br>청사 | 학 교     |       |       |       |     |       | 사회<br>복지 | 공공직업훈련시설<br>(부산직업<br>훈련원) | 문화<br>시설 |
|-----|---------|----------|---------|-------|-------|-------|-----|-------|----------|---------------------------|----------|
|     |         |          | 대학      | 고등    | 중등    | 초등    | 유치원 | 특수    |          |                           |          |
| 개 소 | 86      | 17       | 7       | 11    | 14    | 17    | 2   | 4     | 9        | 1                         | 4        |
| 면 적 | 2,706.7 | 51.0     | 1,508.4 | 260.3 | 206.8 | 227.1 | 4.2 | 107.6 | 208.5    | 49.1                      | 83.7     |

## 도시계획시설 (방재, 보건위생 및 환경기초시설)

(단위 : 천㎡)

| 구 분 | 계     | 유수지 | 사방설비 | 하 수 도 | 폐기물처리 | 종합의료시설 |
|-----|-------|-----|------|-------|-------|--------|
| 개 소 | 9     | 3   | 1    | 4     | -     | 1      |
| 면 적 | 288.6 | 3.7 | 9.7  | 239.9 | -     | 35.3   |

## 나. 토지이용계획

토지자원의 효율적 이용으로 도시공간 구조를 체계화하고, 여건 변화에 따른 기존 토지이용 계획의 불합리한 부분을 조정, 용도변경을 통해 토지이용을 고도화시키는 등 합리적인 토지이용계획을 지향하고자 최선을 다하고 있다.

## 용도별 토지이용계획

| 용 도 별 | 발 전 계 획  |
|-------|--|
| 주거지역  | <ul style="list-style-type: none"> <li>• 기정 시가지 토지이용의 입체화·고도화</li> <li>• 불량주택지의 주거환경개선사업 추진으로 주거기능 회복</li> <li>• 주거지역의 특성·여건을 고려한 고밀·중밀·저밀도 주거지역으로 세분화하여 토지이용의 효율적 규제 도모</li> <li>• 역세권 주변을 종합정비하여 고밀화·복합화 유도</li> <li>• 준공업지역내 기택지화 부분을 주거지역으로 변경</li> </ul>  |
| 상업지역  | <ul style="list-style-type: none"> <li>• 전철 역세권 개발에 따른 역주변을 상업지역으로 조정하여 질적 향상 도모</li> <li>• 대연사거리 주변을 상업·업무지구로 개발 유도하여 광역도시 차원에서 부도심 기능을 담당토록 유도</li> </ul>  |
| 공업지역  | <ul style="list-style-type: none"> <li>• 용도 위반업체 및 공업지내 불량주택의 이전 원칙</li> <li>• 우암동 일대의 용도지역 미지정지에 전용 공업지역을 배치하여 항만기능 효율화 도모</li> <li>• 광역도시 차원에서 공업 분담기능 수용</li> <li>• 감만, 우암동에 광역도시 차원의 항만계획 수용 지역별 특성화 유도</li> </ul>   |
| 녹지지역  | <ul style="list-style-type: none"> <li>• 자연녹지공간은 장래 도시발전을 위한 토지 자원으로 유지</li> <li>• 해안변을 따라 녹지체계 구상 <ul style="list-style-type: none"> <li>▷ LG아파트 주변매립지 ~ 이기대 일원 ~ 백운포매립지 ~ 신선대유원지 등 연계 개발</li> </ul> </li> <li>• 황령산 유원지 및 부산 금련산 온천지구 개발 <ul style="list-style-type: none"> <li>▷ 다양한 프로그램을 제공할 수 있는 관광루트 개발</li> </ul> </li> <li>• 문현공원은 현실화시켜 일부 주거지역 및 녹지지역으로 변경</li> <li>• 문현3동, 대연6동, 대연2동 자연녹지지역 3개소는 근린공원으로 계획</li> </ul> |



## 다. 권역별 발전계획

| 권역별          | 문제점   | 잠재력   | 개발방향   |
|--------------|---|---|--|
| 용당·감만<br>생활권 | <ul style="list-style-type: none"> <li>일부 공업지역 내 주거기능 혼재 및 고지대 불량주택 산재</li> <li>컨테이너 차량 시가지 진입으로 인한 교통난 가중 및 물류비 가중</li> <li>상업기능 미비로 인한 상권약화로 지역 주민 생활불편 야기</li> <li>유통 및 항만지원시설 부지의 부족</li> </ul> | <ul style="list-style-type: none"> <li>주거 환경개선사업으로 불량주택 정비</li> <li>컨테이너 전용도로 개설과 외곽순환도로 건설로 항만 물동량의 수송 효율화 기대</li> <li>상업기능 확충을 위한 용도 조정</li> <li>항만확장 및 신선대매립 등으로 항만지원부지 확보와 복합물류단지 조성추진 가능</li> </ul>                              | <p>▶ 항만 및 항만지원 서비스 기능</p> <ul style="list-style-type: none"> <li>주거기능과 항만기능의 분리유도, 주거환경개선 사업의 지속적 추진</li> <li>부두기능의 활성화를 위한 컨테이너 전용도로 개설 및 시가지내 동선 체계 분리, 동명목재일원 부지의 복합 물류단지 조성으로 물류의 체계적 관리 서비스 구축</li> <li>감만동 일대 지역상권을 구축, 생활권 중심 개발 유도</li> </ul>  |
| 대연<br>생활권    | <ul style="list-style-type: none"> <li>수영로를 중심으로 무질서한 상권형성</li> <li>대학의 다수 입지로 유동인구의 다량 발생</li> <li>주거환경이 불량한 밀집 주택지 형성</li> <li>통과교통의 집중에 따른 만성적 교통체증</li> </ul>                                   | <ul style="list-style-type: none"> <li>지하철 개통에 따른 역세권 단위 개발의 기회</li> <li>젊은층의 집객에 따른 대학로, 문화의 거리등 특성화 개발 가능</li> <li>군부대 이전지 혁신도시 개발</li> <li>주거환경개선사업 실시로 주거환경 제고</li> <li>광안대로, 컨테이너 전용도로, 지하철 등의 주요 현안사업 추진으로 교통난 완화 기대</li> </ul> | <p>▶ 행정·교육·문화 등 지역 중심기능 수행</p> <ul style="list-style-type: none"> <li>행정타운 건설로 남구중심생활권으로 육성</li> <li>지하철과 연계한 역세권 개발과 주변 상업업무지구의 체계적 개발 유도</li> <li>대학가의 건전한 휴식공간 확보를 위한 대학로 조성으로 젊은층의 집객 유도</li> <li>대연사거리 ~ UN기념공원주변을 연계한 문화거리조성으로 부산의 대표적 문화공간 조성</li> <li>교통혼잡 완화를 위해 지하철과 연계한 경전철, 복합환승센터 등 주요 기반시설 도입</li> </ul> |
| 문현·우암<br>생활권 | <ul style="list-style-type: none"> <li>도심 상업업무 기능으로 인한 생활권의 상권형성 미흡</li> <li>교통 결절지로서 통과 교통의 집중으로 교통 혼잡가중</li> <li>내부지역간 연결체계 미흡</li> <li>주간선도로의 가시권(문현동)에 불량주택지 산재로 도시미관 악화</li> </ul>             | <ul style="list-style-type: none"> <li>부산금융단지 개발에 따른 도심기능의 특화와 생활권 차원의 상권 구축</li> <li>지하철 2호선, 컨테이너 전용도로 등 주요 교통시설 구축으로 통과차량의 분산 유도</li> <li>지하철과 연계한 생활권 내부순환 버스 도입</li> <li>주거환경개선사업으로 생활의 질 향상</li> </ul>                          | <p>▶ 주거·상업·금융·복합기능</p> <ul style="list-style-type: none"> <li>부산의 금융중심지로 육성 및 상업·업무기능 활성화</li> <li>지역주민의 생활편익을 위한 상업기능 확대</li> <li>지하철과 연계한 생활권내부교통 연계체계 구축</li> <li>교통요충지로 인한 통과 교통 집중에 따른 교통난 완화방안 강구</li> <li>고지대 및 주간선도로상 불량주거지의 주거환경개선사업 추진으로 지구 전체의 주거 환경개선 도모</li> </ul>  |

| 권역별   | 문제점   | 잠재력  | 개발방향  |
|-------|---|--|---|
| 용호생활권 | <ul style="list-style-type: none"> <li>• 정책이주지역과 자연발생적으로 형성된 주택밀집 지역으로 주거환경 불량</li> <li>• 이기대 및 신선대 등 해안 관광자원 미개발 상태 방치</li> <li>• 최근 무질서한 아파트 개발로 용호로의 교통난 가중</li> </ul> | <ul style="list-style-type: none"> <li>• 대단위 주거환경개선사업 지속적 추진과 상권개발 유도로 주민생활환경 개선</li> <li>• 천혜의 해양관광자원 개발에 대한 자치구와 주민들의 공감대 형성으로 체계적 개발</li> <li>• 관광벨트개발과 연계 경전철, 외부순환도로 등 기반시설의 정비</li> <li>• 관광단지 개발에 따른 지역 주민의 고용창출 및 경제력 향상 기대</li> </ul> | <p>▶ 정주생활권 및 관광 위락기능</p> <ul style="list-style-type: none"> <li>• 용도지역조정 및 주거 환경개선사업 시행으로 쾌적한 주거환경 조성 유도</li> <li>• 이기대공원 ~ 용호농장 ~ 백운포매립지 ~ 신선대 유원지간 관광벨트화 유도</li> <li>• 지역 활성화 및 해양관광벨트와 연계한 지구복합개발로 지역 이미지 제고</li> <li>• 교통난 완화를 위한 신교통수단(경전철) 도입으로 주민생활의 편의와 관광지개발에 따른 접근성 제고</li> </ul> |

## 4. 건설공사

2020년도 도시계획시설 사업 5건에 5,410백만원, 도로 및 하수시설물 정비사업에 5,878백만원을 투자하여 관내 도로를 확충, 교통체계 개선 및 쾌적한 도로환경을 조성하는데 크게 기여하였다.

또한 『대연천 생태하천 조성사업』을 시행하여 대연천의 치수·이수 기능 개선 및 자연재해 예방과 도심지 내 친수 공간을 마련하였다. 2021년에는 4건의 도시계획사업에 9,533백만원, 도로 및 하수시설 정비사업에 12,497백만원을 투자하여 도로 및 하수시설 등을 지속적으로 정비해 나갈 것이다.

### 가. 주요 건설사업 추진현황

주요 건설사업인 『대연천 생태하천 조성사업』은 대연천을 정비하여 하천의 치수·이수 기능을 개선하고 자연재해를 예방코자 추진하는 사업이다. 『대연천 생태하천 조성사업』으로 생태하천을 복원하고, 도심지 내 친수 공간을 조성하여 주민 생활환경 개선에 크게 기여할 것으로 기대된다.

## 1) 대연천 생태하천 조성사업

### 가) 사업개요

- 위 치 : 대연3동 대연천 일원(조각공원 ~ 용호교)
- 사업규모 : 생태하천 복원 L=606m B=7 ~ 17m, 교량설치 4개소
- 총사업비 : 16,000백만원
- 사업기간 : 2012년 ~ 2021년

### 나) 추진사항

- 2011. 06. 2012년 도심하천복원사업 선정 및 협약 체결(부산시, 환경부)
- 2012. 05. 실시설계용역 착수 (2014.09.준공)
- 2014. 01. 1차공사(교량1개소) 착공 (2016.02.준공)
- 2014. 07. 손실보상 착수(토지 A=1,296㎡, 건물 6동) (2015.05. 완료)
- 2015. 08. 2차공사(생태하천 L=205m, 교량1개소) 착공 (2017.03. 준공)
- 2016. 06. 3차공사(생태하천 L=263m, 교량1개소) 착공 (2018.11. 준공)
- 2017. 11. 4차공사(생태하천 L=138m, 교량1개소) 착공 (2019.01. 준공)
- 2019. 06. 5차공사(방호벽 및 난간설치 L=205m) 착공 (2019.08. 준공)
- 2020. 04. 유지용수 공급공사 (압송관로 설치 L=2.273km) 착공(2021.01. 준공)

### 다) 향후계획

- 2021. 04. 대연천 생태하천 유지용수 공급

## 나. 2020년 도로 및 시설물 정비사업 실적

2020년 도시계획시설(도로) 사업 실적

| 사 업 명                     | 사 업 개 요               | 사업비(백만원) |
|---------------------------|-----------------------|----------|
| 계                         | 5건                    | 5,410    |
| 문현4동 구수영로 확장              | 도로확장 L=284m, B=5→10m  | 342      |
| 우암동 12통(양달로) 주변 도로개설공사    | 도로개설 L=100m, B=10→20m | 1312     |
| 우암동 장고개로 9번길 도로개설공사       | 도로개설 L=180m, B=10m    | 1804     |
| 부산항 연계수송도로(감만지구)개설공사 (2차) | 도로개설 L=257m, B=10m    | 1903     |
| 용호동 늘빛교회 일원 도로확장공사        | 도로정비 L=30m, B=15→20m  | 49       |

## 2020년 도로 및 하수시설물 정비 사업 실적

| 사 업 명                           | 사 업 개 요                     | 사업비(백만원) |
|---------------------------------|-----------------------------|----------|
| 계                               | 37건                         | 5,878    |
| 문현교차로 육교 정비공사                   | 육교경사로 철거 및 E/V 설치 2기        | 518      |
| 수영로 ~ 유엔평화로 외 2개소 도로정비공사        | 절삭 후 ASP덧씌우기 A=5,760㎡       | 142      |
| 대천중학교 앞 육교 리모델링 공사              | 육교리모델링(E/V 설치 2기)           | 438      |
| 대천중학교 앞 육교 리모델링 도장공사            | 육교도장 A=399㎡                 | 37       |
| 남구 대학로 일원 보도정비공사                | 보도정비 L=415m, B=2.5 ~ 6.0m   | 130      |
| 대연6동 연포교 난간 철거 및 수리             | 철거 및 수리 1식                  | 7        |
| 대연6동 연포교 차량방호난간 구매              | 차량방호난간 L=5m                 | 2        |
| 대연6동 연포교 알루미늄제 교량난간 구매          | 알루미늄제 교량난간 L=115.1m         | 34       |
| 장애인 밀집지역 정비공사                   | 보도정비 A=1,500㎡               | 145      |
| 남구청 구민공원 진입로 일원 보도정비공사          | 보도정비 A=128m <sup>2</sup>    | 16       |
| 2020년 남구 상반기 도로표지판 정비공사         | 도로표지판 및 지주 교체 1개소           | 10       |
| 2020년 남구 하반기 도로표지판 정비공사         | 도로표지판 교체 4개소                | 10       |
| 남구 장애인복지관 일원 보도정비공사             | 보도정비 L=290m, B=1.5 ~ 4.0m   | 57       |
| 남구 수영로 대연동 325-13번지 일원 보도정비공사   | 보도정비 L=1,183m, B=1.2 ~ 5.0m | 360      |
| 대연동 1791-2번지(구연포초) 안전난간 설치      | 안전난간 설치 L=86m               | 14       |
| 용호로 198번길 32 일원 도로정비공사          | 도로정비 L=50m, B=6.2 ~ 6.8m    | 19       |
| 감만파크빌라 일원 도로정비공사                | 도로정비 L=75m, B=1.6 ~ 4.7m    | 32       |
| 우암로 동원이용원 일원 도로정비공사             | 도로정비 L=171m, B=2.5 ~ 5.3m   | 21       |
| 감만파출소 일원 보도정비공사                 | 보도정비 L=170m, B=3.5 ~ 4.0m   | 83       |
| 백운포고개 도로정비공사                    | 도로정비 L=100m, B=4.0 ~ 10.0m  | 20       |
| 이기대공원로 보도정비공사                   | 보도정비 L=820m, B=2.0m         | 188      |
| 관내 긴급 도로소파 보수공사(단가계약) 1차        | 도로정비 1식                     | 306      |
| 관내 긴급 도로소파 보수공사(단가계약) 2차        | 도로정비 1식                     | 263      |
| 동명불원 일원 재해복구공사                  | 도로정비 L=350m, B=3.7m         | 58       |
| 이기대공원 일원 재해복구공사                 | 도로정비 L=320m, B=3.8 ~ 17.0m  | 48       |
| 남구 하수관로 준설공사(단가계약)              | 하수관로 준설 V=490㎡              | 100      |
| 관내 하수시설 정비공사(단가계약)              | N=375개소                     | 450      |
| 남구 관내 노후 하수관로 정비공사(1구간)         | L=457.7m                    | 180      |
| 남구 관내 노후 하수관로 정비공사(2구간)         | L=301.7m                    | 141      |
| 동명로 105번길 105 일원 하수시설 정비공사      | L=81.1m                     | 29       |
| 수영로 39번가길 83 일원 외 1개소 하수시설 정비공사 | L=57m                       | 62       |
| 대연초등학교 주변 외 1 하수시설 정비공사         | 도로부속시설물 설치 N=1,812개소        | 100      |
| 못골번영로 72 일원 외 1개소 하수시설 정비공사     | LU형 측구 정비 L=415.0m          | 82       |
| 유엔로 155 ~ 197 일원 하수시설 정비공사      | L=213m, 집수정 설치 N=23개소       | 82       |
| 대연천 생태하천 유지용수 공급공사              | 압송관로 설치 L=2.273km           | 1339     |
| 대연천 유지용수 펌프장 및 재처리시설 설치 공사      | 펌프장 및 재처리시설 설치 1식           | 322      |
| 남천 하상보호공 보수공사                   | 하상보호공(전석갈기) 169㎡, 준설 137㎡   | 33       |

## 다. 2021년 도로 및 시설물 정비사업 계획

### 2021년 도시계획시설사업(도로) 추진계획

| 사 업 명               | 사 업 개 요           | 사업비(백만원) |
|---------------------|-------------------|----------|
| 계                   | 4건                | 9,533    |
| 대연3동 용소부락지내 소방도로 개설 | 도로개설 L=91m, B=6m  | 1,186    |
| 대연3동 새부산유치원 일원 도로개설 | 도로개설 L=207m, B=6m | 350      |
| 문현3동 대원맨션 일원 도로개설   | 도로개설 L=80m, B=10m | 1,297    |
| 문현여중 일원 도로확장공사      | 도로확장 L=181m       | 6,700    |

### 2021년 도로 및 하수시설물 정비사업 계획

| 사 업 명                              | 사 업 개 요                          | 사업비(백만원) |
|------------------------------------|----------------------------------|----------|
| 계                                  | 24건                              | 12,497   |
| 성동초등학교인근 도로편의시설 설치                 | B=6.0m, L=40m, H=5.0m            | 800      |
| 하구교 외 1개소 교량시설 도장공사                | A=205㎡                           | 22       |
| 2021년 남구 상반기 도로표지판 정비공사            | 도로표지판 교체 4개소                     | 11       |
| 2021년 남구 하반기 도로표지판 정비공사            | 도로표지판 교체 4개소                     | 11       |
| 구민 소통의 길 조성사업                      | 보도확장 L=420m, B=1.5m→3~5m         | 3,250    |
| 문현지하보도 교통약자 편의시설(엘리베이터) 설치         | 지하보도 엘리베이터 설치 2개소                | 2,000    |
| 2021년 남구 도로굴착 복구공사(단가계약)           | 아스팔트포장(대로,주간) 등 100종             | 280      |
| 2021년 남구 도로굴착 복구공사 건설사업관리 용역(단가계약) | 굴착허가지(감리대상) 건설사업관리               | 20       |
| 수영로 45 일원 도로부분 침하 보수보강공사           | 도로침하 보수보강 1식                     | 200      |
| 부산공고 주변 보도정비공사                     | 보도 확장 및 정비 L=67m, B=2.0m         | 146      |
| 관내 긴급 도로소파 보수공사(단가계약)              | 도로정비 1식                          | 450      |
| 성모약국 일원 재해복구공사                     | 도로정비 L=260m, B=7.0m              | 59       |
| PPG 코리아 일원 재해복구공사                  | 도로정비 L=250m, B=4.0m              | 65       |
| 천주교 공동묘지 일원 재해복구공사                 | 사면정비 V형측구 L=40m, 식생토낭 A=216.0㎡   | 285      |
| 다보네가구 일원 외 1개소 재해복구공사              | 사면정비 V형측구 L=163.0m, 식생토낭 256㎡    | 209      |
| 관내 하수시설 정비공사(단가계약)                 | 하수정비 1식                          | 400      |
| 관내하수시설 준설(단가계약)                    | 하수관로 준설V=920㎡<br>하수관로 CCTV=1000m | 200      |
| 오륙도선착장 일원 연안정비사업                   | TTP(테트라포트) 정비 L=60m              | 939      |
| 대연천 시점부 벽천분수 조성공사                  | 벽천분수 조성 1식                       | 150      |
| 남구 관내 노후하수관로 정비공사(1,2,3구간)         | L=1.4km                          | 970      |
| 하수관로 신설(확충)공사(대연 제척지일원)            | L=0.99km, 배수설비 정비 70가구           | 1,600    |
| 못골번영로71번길 일원 측구개수공사                | 하수시설정비 L=318m                    | 270      |
| 용호동 535-19번지 일원 하수관로 개량공사          | 하수시설정비 L=54m                     | 80       |
| 석포로 71일원 측구 보수공사                   | 측구 정비 L=100m                     | 80       |

## 5. 하수관리

### 가. 하수도 현황

우리 구의 하수도 계획(2020년 기준)의 총 연장은 973,462.8m이고, 설치된 시설연장은 615,952.8m이며, 하수관로 보급률은 63.3%이다.

하수관거 현황

(단위 : m)

| 계 획<br>총연장 | 시설 연장     |           |        |         | 보급률(%) |
|------------|-----------|-----------|--------|---------|--------|
|            | 계         | 합류식       | 분류식    |         |        |
|            |           |           | 오수관로   | 우수관로    |        |
| 973,462.8  | 615,952.8 | 299,621.8 | 92,900 | 223,431 | 63.3   |

### 나. 하수도 사용료 부과 및 징수

2020년도 공공하수도 사용료 17,418,768천원을 부과하여 징수율은 98%로, 일부 상습·고질 체납자를 제외한 대부분이 성실하게 사용료를 납부하고 있다.

2020년 하수도 사용료 부과·징수 실적

(단위 : 천원)

| 구 분      | 징 수 결 정 액 |            | 징 수 액   |            | 징수율  |
|----------|-----------|------------|---------|------------|------|
|          | 건 수       | 금 액        | 건 수     | 금 액        |      |
| 계        | 147,759   | 17,418,768 | 144,904 | 17,261,726 | 98%  |
| 가 정 용    | 105,927   | 8,472,026  | 104,086 | 8,419,984  | 99%  |
| 공 공 용    | 3,077     | 1,175,548  | 3,028   | 1,172,608  | 99%  |
| 일 반 용    | 37,770    | 5,643,777  | 36,820  | 5,557,422  | 98%  |
| 대중탕용     | 719       | 975,623    | 706     | 959,953    | 98%  |
| 산업 및 공업용 | 226       | 51,640     | 224     | 51,605     | 99%  |
| 영업외수익    | 40        | 1,100,154  | 40      | 1,100,154  | 100% |

## 다. 공공하수도 관리

우리 구 관내 공공하수도 중 노후 및 불량하여 개량이 필요한 관거 3,798.5m를 정비하고 관로 내 퇴적물 588톤을 준설하여 하수 소통에 원활을 기하였다.

## 라. 지하수 관리

2007.7.1. 설치된 지하수관리 특별회계는 지하수이용부담금을 재원으로 우리 구 지하수시설 336개소 관리 및 운영을 위해 사용되고 있다. 지하수 보조관측망은 10개소로 자동화시설로 운영 중이며 매년 지하수이용실태조사를 실시하여 지하수 관리·보존에 최선을 다하고 있다.

## 제 4 절 건축행정

### 1. 건축행정

#### 가. 무허가 건축물 단속

무허가 건축물 발생을 근원적으로 차단하고 건전한 건축 질서를 정착시키기 위하여 지속적인 단속 행정을 실시함으로써 주민에게 쾌적하고 살기 편한 주거환경을 제공하고자 최선을 다하고 있다.

##### 1) 기본방향

기동순찰반의 상시 운영으로 예방위주의 단속 행정과 더불어 적발된 불법건축물에 대해서는 사후관리를 철저히 하여 건축 질서 확립을 위해 노력하고 있다.

##### 2) 적발 무허가 건축물 조치

신축중인 무허가 건축물에 대하여는 시정명령 계고를 통한 자진철거를 유도하고 기존 무허가 건축물에 대하여는 고발조치 및 이행강제금 부과로 불법 행위에 능동적으로 대처하고 있다.

연도별 무허가 건축행위

| 연도별  | 발생  | 철거 | 이행강제금 부과 | 비고 |
|------|-----|----|----------|----|
| 2011 | 66  | 23 | 43       |    |
| 2012 | 80  | 23 | 57       |    |
| 2013 | 82  | 32 | 50       |    |
| 2014 | 85  | 31 | 54       |    |
| 2015 | 102 | 34 | 68       |    |
| 2016 | 79  | 29 | 50       |    |
| 2017 | 80  | 30 | 50       |    |
| 2018 | 137 | 36 | 111      |    |
| 2019 | 105 | 34 | 71       |    |
| 2020 | 102 | 41 | 61       |    |



규모별 무허가 건축행위

| 연도별 \ 구분 | 계   | 10㎡ 이하 | 20㎡ 이하 | 30㎡ 이하 | 50㎡ 이하 | 85㎡ 이하 | 100㎡ 이하 | 100㎡ 이상 | 비고 |
|----------|-----|--------|--------|--------|--------|--------|---------|---------|----|
| 2011     | 66  | 13     | 22     | 11     | 7      | 6      | -       | 7       |    |
| 2012     | 80  | 27     | 14     | 12     | 12     | 7      | 2       | 6       |    |
| 2013     | 82  | 25     | 20     | 13     | 10     | 4      | 3       | 7       |    |
| 2014     | 85  | 19     | 23     | 21     | 9      | 6      | 3       | 4       |    |
| 2015     | 102 | 21     | 28     | 25     | 12     | 7      | 4       | 5       |    |
| 2016     | 79  | 19     | 22     | 15     | 8      | 8      | 3       | 4       |    |
| 2017     | 80  | 34     | 21     | 3      | 7      | 9      | 1       | 5       |    |
| 2018     | 137 | 29     | 36     | 22     | 17     | 12     | 1       | 20      |    |
| 2019     | 105 | 36     | 23     | 17     | 6      | 9      | 4       | 10      |    |
| 2020     | 102 | 40     | 20     | 16     | 4      | 7      | 3       | 12      |    |

## 나. 이행강제금 부과·징수

이행강제금 부과·징수는 위반건축물에 대한 원상 복구를 강제 이행하는 제도이다. 1992년 건축법 개정으로 시행되어 위반 건축행위 억제에 상당한 효과를 거두었으나, 반복 부과로 저소득 주민들에게 많은 부담이 된다는 여론이 있어 2016. 2월 건축법 개정 및 2016. 11월 부산광역시 건축조례 개정을 통하여 이행강제금 요율을 경감하는 등 탄력적인 이행강제금 운영을 꾀함으로써 위반사항에 대한 자진시정을 유도하고 건실한 건축문화를 정착시키는데 기여하고 있다.

### 1) 기본방향

이행강제금 부과·징수는 건축법 위반 건축주에 대하여 위반사항 시정을 이행하기 위한 제도로써, 징수율 제고에 노력함으로써 궁극적으로 위반건축물 발생 억제에 상당한 기여를 하고 있다.

### 2) 이행강제금 부과·징수

- 이행강제금 부과대상자에 대한 위반사항 확인 부과
- 체납자에 대한 독촉 고지서 발부 및 납부 유도
- 계속 체납자에 대한 재산 조회, 압류 예고 및 압류, 공매 처분

## 이행강제금 부과·징수 현황

(단위 : 천원)

| 연도별  | 구분 | 계   | 10㎡이하 | 20㎡이하 | 30㎡이하 | 50㎡이하 | 85㎡이하 | 100㎡이하 | 100㎡이상 | 비고 |
|------|----|-----|-------|-------|-------|-------|-------|--------|--------|----|
| 2011 |    | 66  | 13    | 22    | 11    | 7     | 6     | -      | 7      |    |
| 2012 |    | 80  | 27    | 14    | 12    | 12    | 7     | 2      | 6      |    |
| 2013 |    | 82  | 25    | 20    | 13    | 10    | 4     | 3      | 7      |    |
| 2014 |    | 85  | 19    | 23    | 21    | 9     | 6     | 3      | 4      |    |
| 2015 |    | 102 | 21    | 28    | 25    | 12    | 7     | 4      | 5      |    |
| 2016 |    | 79  | 19    | 22    | 15    | 8     | 8     | 3      | 4      |    |
| 2017 |    | 80  | 34    | 21    | 3     | 7     | 9     | 1      | 5      |    |
| 2018 |    | 137 | 29    | 36    | 22    | 17    | 12    | 1      | 20     |    |
| 2019 |    | 105 | 36    | 23    | 17    | 6     | 9     | 4      | 10     |    |
| 2020 |    | 102 | 40    | 20    | 16    | 4     | 7     | 3      | 12     |    |

## 2. 주택관리

## 가. 주택현황

인구의 도시 집중, 핵가족화 등으로 도시지역에 집중적으로 주택건립이 이루어지고 있으며, 2020년 말 현재 우리 구의 주택보급률은 103.6%로 총 주택 수는 121,932호이다. 이 중 공동주택은 70.7%, 단독주택이 28.9%를 점하고 있다.

## 주택현황(총괄)

(단위 : 호)

| 총 계               | 단 독 주택            | 공 동 주 택           |                   |                 |                   | 비주거용 건축물 내 주택 | 보급률 (%) |
|-------------------|-------------------|-------------------|-------------------|-----------------|-------------------|---------------|---------|
|                   |                   | 소 계               | 다세대               | 연립주택            | 아파트               |               |         |
| 121,932<br>(100%) | 35,190<br>(28.9%) | 86,257<br>(70.7%) | 20,514<br>(16.8%) | 5,357<br>(4.4%) | 60,386<br>(49.5%) | 485<br>(0.4%) | 103.6   |

## 나. 공동주택관리

도시지역에 공동주택 등이 집중적으로 건립됨에 따라 공동생활로 인해 발생하는 문제점을 해소하고 쾌적한 생활을 영위하기 위해 공동주택관리법이라는 제도적 장치를 마련하였다. 정부에서는 기본적인 사항만을 공동주택관리법으로 규정하고 있으며, 공동주택 관리의 원천적인 책임은 입주자에게 있다.

### 1) 관리방향

공동주택관리법에 의거 동별 세대수에 비례하여 선출된 대표자로 하여금 입주자 대표회의를 구성하여 공동주택 관리방법 등 주요사항을 결정 운영토록 하고 있으며, 세부적인 사항은 공동주택관리규약으로 규정하고 있다. 우리 구에서는 300세대 이상이거나 150세대 이상으로서 승강기 또는 중앙집중식 난방이 설치된 공동주택 단지에 대하여 정기적으로 관리 실태를 점검, 지도하고 있다.

공동주택 관리대상

| 구 분      | 단지수 | 동 수   | 세대수    | 비 고 |
|----------|-----|-------|--------|-----|
| 계        | 287 | 1,015 | 62,611 |     |
| 의무적 관리대상 | 82  | 479   | 52,387 |     |
| 임의적 관리대상 | 205 | 536   | 10,225 |     |

### 2) 공동주택건설

주민의 주거생활 안정과 주거수준 향상을 위한 공동주택 건설에 관한 승인업무가 1993. 8월 부터 구로 사무위임(주택공사, 토지개발공사 시행 제외)됨에 따라 사업승인 사무가 증가하였으나, 현재 건설경기 침체 등으로 인하여 승인 건수가 감소된 실정이다.

연도별 주택건설 실적

| 연도별  | 구분 | 승인건수 | 공동주택 세대수 |       | 연면적(㎡)    |
|------|----|------|----------|-------|-----------|
|      |    |      | 동 수      | 세대수   |           |
| 2002 |    | 5    | 25       | 2,441 | 327,649   |
| 2003 |    | 5    | 23       | 1,660 | 232,837   |
| 2004 |    | 3    | 39       | 4,861 | 1,067,974 |
| 2005 |    | 1    | 3        | 242   | 35,449    |
| 2006 |    | 2    | 10       | 717   | 129,690   |
| 2007 |    | -    | -        | -     | -         |
| 2008 |    | -    | -        | -     | -         |
| 2009 |    | -    | -        | -     | -         |
| 2010 |    | 2    | 23       | 3,077 | 522,126   |
| 2011 |    | -    | -        | -     | -         |
| 2012 |    | -    | -        | -     | -         |
| 2013 |    | 1    | 4        | 1,488 | 490,480   |
| 2014 |    | -    | -        | -     | -         |
| 2015 |    | 1    | 1        | 98    | 7,489     |
| 2016 |    | -    | -        | -     | -         |
| 2017 |    | 2    | 8        | 618   | 98,618    |
| 2018 |    | 1    | 3        | 1,488 | 490,480   |
| 2019 |    | 4    | 7        | 711   | 77,440    |
| 2020 |    | 2    | 10       | 699   | 105,453   |

※ 부산시 승인 포함

### 3) 민간임대주택

민간임대주택의 건설·공급 및 관리와 민간 주택임대사업자 육성 등에 관한 사항을 정함으로써 민간임대주택의 공급을 촉진하고 국민의 주거생활을 안정시키는 것을 목적으로 한다.

임대사업자는 임차인을 보호하기 위한 규제를 받게 되며 위반하면 과태료를, 규정을 준수하면 세제감면을 받게 된다.

임대주택 등록현황

| 구분                  | 임 대 호 수 |         |        |
|---------------------|---------|---------|--------|
|                     | 매 입 임 대 | 건 설 임 대 | 계      |
| 총 계                 | 12,179  | 3,315   | 15,494 |
| 공공지원민간임대주택(8년)      | 709     | 182     | 891    |
| 공공지원민간임대주택(10년)     | 344     | 48      | 392    |
| 장기일반민간임대주택(준공공)(8년) | 5,924   | 1,694   | 5,677  |
| 장기일반민간임대주택(10년)     | 1,029   | 210     | 1,239  |
| 단 기                 | 1,925   | 326     | 2,251  |
| 기업형                 | 2,058   | 547     | 2,605  |
| 매입임대주택              | 137     | 36      | 173    |
| 5년임대주택(민간)          | 16      | 144     | 160    |
| 기 타                 | 37      | 128     | 165    |

※ 기타 = 5년임대(공공) + 50년임대 + 영구임대 + 국민임대 + 기타

※ 2020.8.18. 민간임대주택에 관한 특별법 개정으로 단기 및 아파트 폐지, 장기 및 공공지원 10년 신설

### 다. 학교용지부담금 부과 징수

공립 초등학교·중학교 및 고등학교용 학교용지의 조성·개발·공급과 관련 경비의 부담 등에 관한 특례를 규정함으로써 학교용지의 확보를 쉽게 하고 학교용지를 확보할 수 없는 경우 가까운 곳에 있는 기존 학교의 증축을 쉽게 함을 목적으로 하는 『학교용지 확보 등에 관한 특례법』에 의거하여 학교용지부담금은 개발사업지역의 100가구 규모 이상의 공동주택을 건설하는 개발사업에 부과 징수한다.

학교용지부담금 부과징수 현황

(단위 : 원)

| 구분   | 징수결정액 |               | 수 납 액 |               | 미 수 납 액 |     |
|------|-------|---------------|-------|---------------|---------|-----|
|      | 건수    | 금 액           | 건수    | 금 액           | 건수      | 금 액 |
| 2014 | 2     | 6,497,485,600 | 2     | 6,497,485,600 | -       | -   |
| 2015 | 7     | 8,122,554,570 | 7     | 8,122,554,570 | -       | -   |
| 2016 | 4     | 2,873,174,350 | 4     | 2,873,174,350 | -       | -   |
| 2017 | 2     | 170,072,000   | 2     | 170,072,000   | -       | -   |
| 2018 | 3     | 1,929,193,650 | 3     | 1,929,193,650 | -       | -   |
| 2019 | 6     | 481,129,840   | 6     | 481,129,840   | -       | -   |
| 2020 | 7     | 1,707,106,070 | 7     | 1,707,106,070 | -       | -   |

### 3. 건축관리

건축관리는 건축허가·신고, 가설 건축물 축조신고, 건축물 사용승인 후 무단 용도변경 점검·시정, 건축심의, 건축분쟁조정, 건축사관리 등의 업무를 주로 하고 있으며, 또한 건축물의 색채 자문 지도 등을 통하여 도시 환경과의 조화를 유도하고 있다.

#### 가. 건축허가·신고

건축허가 건수는 그 당시 경제동향이 가장 예민하게 나타나는 수치라 할 수 있으며, 경기에 따라 점차 감소 추세에 있다. 우리 구에서는 건축 민원인의 편의를 도모코자 건축 관련 각종 인·허가 등의 민원신청 서류를 축소·간소화하고 있으며 인·허가 결과를 유선으로 통보 및 인터넷 홈페이지에 게재하여 민원인이 즉시 확인할 수 있도록 편의를 제공하고 있다.

연도별 건축허가 현황

| 구 분 \ 연도별 | 2002  | 2003  | 2004  | 2005  | 2006  | 2007 | 2008  |
|-----------|-------|-------|-------|-------|-------|------|-------|
| 허가 건수     | 537   | 245   | 118   | 133   | 152   | 177  | 193   |
| 연면적(천㎡)   | 554   | 360   | 113   | 180   | 107   | 210  | 148   |
| 동평균면적(㎡)  | 1,031 | 1,469 | 964   | 1,016 | 543   | 960  | 458   |
| 구 분 \ 연도별 | 2009  | 2010  | 2011  | 2012  | 2013  | 2014 | 2015  |
| 허가 건수     | 189   | 191   | 306   | 236   | 197   | 266  | 277   |
| 연면적(천㎡)   | 191   | 249   | 251   | 210   | 139   | 178  | 252   |
| 동평균면적(㎡)  | 753   | 1,246 | 670   | 831   | 719   | 669  | 1,012 |
| 구 분 \ 연도별 | 2016  | 2017  | 2018  | 2019  | 2020  |      |       |
| 허가 건수     | 267   | 204   | 198   | 202   | 212   |      |       |
| 연면적(천㎡)   | 128   | 165   | 327   | 580   | 252   |      |       |
| 동평균면적(㎡)  | 483   | 1,200 | 1,370 | 2,876 | 2,479 |      |       |

## 나. 건축심의

건축법 제4조 및 부산광역시 건축위원회 운영세칙에 의거 부구청장을 위원장으로 하고 구의원, 교수, 건축사 등 50명으로 구성된 건축위원회를 운영하고 있다. 위원회는 다중이용 건축물에 대한 구조안전, 피난, 소방, 미관에 관한 심의를 통해 건축물의 안전성 등을 확보하여 시민의 편익은 물론 건축물의 질적 향상을 도모하고 쾌적하고 밝은 문화도시 건설에 이바지하고 있다.

건축위원회 운영 현황

| 위원회명  | 위원수 | 여성위원 비율(%) | 설치근거                | 운영횟수(회) |      |      |      |      | 소관부서 |
|-------|-----|------------|---------------------|---------|------|------|------|------|------|
|       |     |            |                     | 2016    | 2017 | 2018 | 2019 | 2020 |      |
| 건축위원회 | 50  | 41         | 부산광역시<br>건축위원회 운영세칙 | 12      | 12   | 13   | 13   | 14   | 건축과  |

## 다. 건축사 지도관리

건축사라 함은 국토해양부장관의 면허를 받아 건축물의 설계, 감리업무를 행하는 자로서 건축물 조사 또는 감정에 관한 사항과 건축에 관한 법령에 의한 절차 확행 대리 등에 관한 사항을 할 수 있으며 우리 구에는 48개의 건축사 사무소가 등록되어 있다.

## 라. 지역 건설산업 활성화 및 관내 구직자 채용 지원

대형건축공사장의 하도급·장비·자재 사용 실적 등을 전산으로 관리함으로써 부산 업체를 이 용토록 지속적으로 점검 및 독려하고, 현장인력에 관내 구직자를 우선 채용케 하는 양해각서를 체결함으로써 새로운 일자리 창출 및 지역경제 활성화에 기여하고 있다.

관내 구직자 지역일자리 창출 현황

| 공 사 명               | 시공사       | 대지위치            | 고용인원(연인원) |
|---------------------|-----------|-----------------|-----------|
| 대연동 유스호스텔 신축공사      | (주)세정건설   | 대연동 산 24-1번지 일원 | 112       |
| 용호3구역주택재개발정비사업      | (주)효성중공업  | 용호동 549-1번지 일원  | 75        |
| 부산오션힐 지역주택조합 주택건설공사 | (주)동양건설산업 | 문현동 1191번지 일원   | 70        |

## 4. 도시 및 주거환경정비사업

### 가. 재건축사업

「도시 및 주거환경정비법」 제2조 제2호 다목에 의한 주택재건축사업은 정비기반시설이 양호하나 노후·불량건축물이 밀집한 지역에서 주거환경을 개선하기 위하여 시행하는 사업으로서 2005.9.21. 고시된 부산광역시 도시·주거환경정비 기본계획에 의거 남구는 주택 재건축대상사업지가 총 5개소 선정되어 이 중 대연1주택재건축구역은 2007.6.29. 준공되었고 4개소는 사업 진행 중이다.

재건축대상구역 현황(4개소)

| 구역명      | 면적(천㎡) | 위 치                        | 토지이용계획 |
|----------|--------|----------------------------|--------|
| 문현-재건축-1 | 8.6    | 문현1동 41번지 일원 (문현한양)        | 주거정비   |
| 대연-재건축-2 | 17.8   | 대연6동 1536-12번지 일원 (오양대연양지) | 주거정비   |
| 대연-재건축-3 | 12.5   | 대연3동 455-25번지 일원 (반도보라)    | 개발유도   |
| 대연-재건축-4 | 58.0   | 대연3동 1808번지 일원 (대연비치)      | 주거정비   |

### 나. 주거환경개선사업

#### 1) 추진배경

주거환경개선사업은 1989.4.1. 제정된 「도시 저소득 주민의 주거환경 개선을 위한 임시조치법」에 의거 시행되다가 2003.7.1. 통합된 「도시 및 주거환경 정비법」에 의거 시행되고 있다. 주택이 불량하고 도시기반시설이 미비하여 주거환경이 매우 열악한 도시영세민 밀집지역에 대하여 각종 법령 완화 및 융자금 등으로 주택개량이 이루어질 수 있도록 지원하고, 공공시설 등을 정비함으로써 주민의 복지증진과 도시환경 개선에 기여하고 있다.

#### 가) 대상지구 요건

무허가건축물의 수가 대상구역안의 건축물 총수의 20% 이상인 지역, 노후불량건축물의 수가 대상구역안의 건축물 총수의 50% 이상인 지역, 호수밀도가 70 이상인 지역 등을 대상지구로 하되, 정비계획의 입안 시 토지 등 소유자의 2/3 이하 및 토지면적 2/3 이하의 범위에서 토지 등소유자의 60% 이상 및 토지면적의 1/2 이상의 동의를 필요하다.

## 나) 사업시행방법

주택개량은 주민자율 시행이 원칙으로 지역여건, 주민의견 수렴 등을 통하여 공동주택으로 전면 개량 또는 현지개량 중 택일 시행하며 도로, 상·하수도 등 공공기반 시설은 구청에서 시행한다. 이 경우 토지등소유자의 과반수의 동의를 받아 시장·군수가 직접 시행하거나 주택공사 등을 사업 시행자로 지정하여 이를 시행하게 할 수 있으며, 정비예정구역의 토지나 건축물의 소유자 또는 지상권자의 2/3 이상의 동의와 세입자 세대수의 과반수의 동의를 각각 받아야 한다. 다만, 세입자의 세대수가 토지등소유자의 1/2 이하인 경우 등 대통령령으로 정하는 사유가 있는 경우에는 세입자의 동의절차를 거치지 않을 수 있다.

### 주거환경개선구역 현황

| 구역명    | 구역지정일                                | 위 치                      | 면적(㎡)     | 사업시행 방식            | 비 고             |
|--------|--------------------------------------|--------------------------|-----------|--------------------|-----------------|
| 계      | 14개구역                                |                          | 267,470.9 | 공동주택 3,<br>현지개량 11 |                 |
| 용호 1구역 | '90. 6.14.                           | 용호2동 563일원               | 13,262.2  | 공동주택               | 준공('00. 4. 24.) |
| 용호 3구역 | '93. 9.23.                           | 용호4동 535일원               | 4344.7    | 현지개량               | 정비계획변경('11.02.) |
| 용호 5구역 | 용호4구역 '94. 8.13.<br>용호5구역 '98. 4. 2. | 용호4동 565일원<br>용호4동 538일원 | 28,222.1  | 공동주택               | 준공('13. 6. 5.)  |
| 용호 6구역 | '98. 4. 7.                           | 용호2동 561일원               | 17,419.7  | "                  | 사업시행자 지정(LH)    |
| 문현 1구역 | '96. 1. 8.                           | 문현1동 53일원                | 36,948    | 현지개량               | 정비계획변경('20.01.) |
| 문현 2구역 | '10.11.24.                           | 문현동 산23-1일원              | 46,030    | 공동주택               | 사업시행자 지정(LH)    |
| 문현 7구역 | '95.12.14.                           | 문현3동 263일원               | 8,435     | 현지개량               |                 |
| 문현 9구역 | '97. 4.10.                           | 문현2동 545일원               | 23,725    | "                  | 정비계획변경('20.09.) |
| 문현10구역 | '97. 4.10.                           | 문현2동 623일원               | 45,514    | "                  | 정비계획변경('06.11.) |
| 대연 2구역 | '96. 7.25.                           | 대연6동 1576일원              | 6,463.2   | "                  | 정비계획변경('10.08.) |
| 대연 3구역 | '97.10. 2.                           | 대연3동 219-3일원             | 4,569     | "                  |                 |
| 감만 2구역 | '99. 2.11.                           | 감만2동 3일원                 | 14,331    | "                  | 정비계획변경('16.09.) |
| 감만 4구역 | '97. 4.10.                           | 감만2동 34일원                | 11,030    | "                  |                 |
| 감만 5구역 | '97. 2. 3.                           | 감만2동 23일원                | 7,177     | "                  | 정비계획변경('10.05.) |

## 다. 재개발사업

### 1) 정 의

2003.7.1. 시행된 「도시 및 주거환경정비법(이전 1976년 12월 제정된 도시재개발법)」에 근거를 두고 있으며, 도시 내 낡고 오래된 주택이 밀집되어 주거생활이 불편하고 공공기반 시설이 불량한 지역을 재개발 구역으로 지정하여 주거환경을 개선하는 도시계획사업이다.



## 2) 사업시행방식

- 정비구역 안에서 토지등소유자의 3/4 이상과 토지면적의 1/2 이상의 토지등소유자의 동의로 조합설립 인가를 득한 후 인가받은 사업시행계획 및 관리처분계획에 따라 주택 및 부대·복리시설을 건설하여 공급
- 시행주체 : 토지등소유자, 조합, LH 등 공공기관

## 3) 정비(예정)구역 지정현황

| 연번 | 유 형  | 구역명 | 위 치                       | 면적<br>(천㎡) | 정비계획상  |        |
|----|------|-----|---------------------------|------------|--------|--------|
|    |      |     |                           |            | 건폐율(%) | 용적률(%) |
| 계  | 15개소 |     |                           | 1842.4     | -      | -      |
| 소계 | 1개소  |     |                           | 68.2       | -      | -      |
| 1  | 도심   | 문현1 | 문현2동 788-1 성동아파트 일원       | 68.2       | 59.3   | 779.6  |
| 소계 | 14개소 |     |                           | 1,774.2    | -      | -      |
| 1  | 재개발  | 문현3 | 문현1동 557 문현초교 북측 일원       | 138.6      | 27.4   | 265.0  |
| 2  | 재개발  | 대연1 | 대연3동 158 경성대학교 후문 일원      | 31.1       | 16.9   | 219.7  |
| 3  | 재개발  | 대연2 | 대연6동 1595 남구청 일원          | 164.4      | 16.6   | 266.8  |
| 4  | 재개발  | 대연3 | 대연1동 1619 대연중 일원          | 252.6      | 15.3   | 256.3  |
| 5  | 재개발  | 대연4 | 대연4동 1203-100 현대APT 남측 일원 | 54.3       | 44.7   | 261.8  |
| 6  | 재개발  | 대연5 | 대연3동 630-1 대연고교 북측 일원     | 35.8       | 16.1   | 267.0  |
| 7  | 재개발  | 대연6 | 대연4동 1160-1 석포초등학교 일원     | 72.0       | 15.2   | 234.8  |
| 8  | 재개발  | 대연7 | 대연5동 1346 대연초교 동측 일원      | 45.7       | 20.6   | 273.0  |
| 9  | 재개발  | 대연8 | 대연4동 1173 부산공업고등학교 남측 일원  | 191.9      | 12.9   | 257.2  |
| 10 | 재개발  | 우암1 | 우암동 189 성천초등학교 일원         | 100.5      | 14.5   | 298.5  |
| 11 | 재개발  | 우암2 | 우암동 129 우암초등학교 일원         | 148.9      | 18.9   | 271.6  |
| 12 | 재개발  | 용호2 | 용호3동 434 용호중학교 일원         | 51.3       | 15.7   | 270.0  |
| 13 | 재개발  | 용호3 | 용호2동 549-1 운산초교 북서측 일원    | 68.4       | 15.2   | 268.8  |
| 14 | 재개발  | 감만1 | 감만1동 312 동향초등 일원          | 418.7      | 19.5   | 291.0  |

- ※ 우암3주택재개발구역(우암동 181번지 일원) 구역해제(2014.11.05.)
- ※ 우암4주택재개발구역(우암동 15번지 일원) 구역해제(2013.02.06.)
- ※ 문현5주택재개발구역(문현4동 330번지 일원) 구역해제(2014.11.05.)
- ※ 용호4주택재개발구역(용호2동 521번지 일원) 구역해제(2014.05.21.)
- ※ 감만2주택재개발구역(감만2동 44번지 일원) 구역해제(2015.09.16.)
- ※ 용호5주택재개발구역(용호2동 528번지 일원) 구역해제(2016.06.15.)
- ※ 문현4주택재개발구역(문현1동 94번지 일원) 구역해제(2020.12.16.)
- ※ 우암6주택재개발구역(우암동 127번지 일원) 구역해제(2020.12.16.)

## 제5절 토지행정

우리나라의 지적제도는 최초 과세부과를 위한 세지적에서 출발하여 개인의 사유 재산권을 중시하는 법지적으로 발전하였으며, 현재는 다목적 지적으로서 공간정보 제공 등 우리 생활에 광범위하게 자리잡고 있다.

이러한 지적제도 변화와 함께 급변하는 정보화시대에 대처하기 위하여 부동산종합공부시스템을 도입·구축하여, 모든 지적 정보자료를 전산화 하였으며, 국가 지적행정의 선진화 시책에 발맞추어 GPS측량을 지적측량에 활용하여 업무의 효율성과 측량성과의 정확도를 한층 높여 지적관리의 현대화를 도모하고 있다. 또한 4차원 지적 관련 연구, 신기술 접목을 통한 측량방식 개선 등 지적제도의 발전방향을 연구하고 민원 편익에 최대의 노력을 기울이고 있다.

### 1. 토지정보

토지는 인간 생활의 터전으로 삶의 원천이며 자본, 노동과 함께 생산활동 3대 요소 중의 하나이다. 특히, 우리나라는 국토가 협소하여 매년 증가하고 있는 토지 수요를 충족시키지 못하고 있어 투기적인 토지거래 등 많은 문제가 발생하고 있다.

따라서 우리 구에서는 개별토지에 대한 지가를 현실에 맞도록 적정하게 조사하여 국토의 효율적인 이용과 국민경제에 이바지하고자 부단히 노력하고 있다.

#### 가. 개별공시지가 공시

##### 1) 개 요

토지자원을 효율적으로 이용하고자 「부동산 가격공시에 관한 법률」에 따라 개별공시지가를 산정, 적정한 토지가격 형성을 도모하여 국세 및 지방세, 각종 부담금 등의 산출기초가 되고 있다.

매년 결정·공시하는 개별공시지가는 국토교통부장관이 조사·공급한 표준지를 기초로 토지가격 비준표에 따라 산출한 가격배율을 개별토지에 적용·산정하고, 감정평가사의 검증을 받아 토지소유자 또는 이해관계인의 의견수렴, 구 부동산가격공시위원회 심의를 거쳐 구청장이 결정·공시하는 개별토지의 단위면적당 가격(원/㎡)이다.

2020년도 개별공시지가는 1월 1일과 7월 1일 기준으로 두 차례 공시하였다. 1월 1일 기준은 전체 필지를 조사·산정하여 5월 29일 결정·공시하였고, 7월 1일 기준은 1. 1. ~ 6. 30. 중 분할·합병·신규등록·지목변경 등 이동된 토지를 조사·산정하여 10월 30일 결정·공시하였다.

## 2) 남구부동산가격공시위원회 운영

남구부동산가격공시위원회는 표준지 공시지가에 대한 의견제시와 개별공시지가의 적정 여부를 심의한다. 위원회는 총 15명(당연직 6명, 위촉직 9명)의 위원으로 구성되어 있고, 위원장은 부구청장이다.

2020년 우리 구에서는 부동산가격공시위원회를 5회 개최하여, 표준지 1,094필지와 개별 토지 44,455필지, 의견제출 토지 9필지, 이의신청 토지 78필지, 정정토지 4필지에 대한 공시지가를 각각 심의하였다.

우리 구의 2020년도 개별공시지가 심의결과는 다음과 같다.

### 2020. 표준지 현황 및 가격수준

(단위 : 원)

| 계     | 상업지역                      |                           | 주거지역                     |                          | 공업지역                       |                         | 녹지지역                     |                      |
|-------|---------------------------|---------------------------|--------------------------|--------------------------|----------------------------|-------------------------|--------------------------|----------------------|
|       | 표준지 수                     |                           | 표준지 수                    |                          | 표준지 수                      |                         | 표준지 수                    |                      |
|       | 최고                        | 최저                        | 최고                       | 최저                       | 최고                         | 최저                      | 최고                       | 최저                   |
| 1,094 | 165                       |                           | 865                      |                          | 20                         |                         | 44                       |                      |
|       | 대연동<br>72-1<br>12,400,000 | 용호동<br>395-4<br>1,000,000 | 대연동<br>61-2<br>5,960,000 | 대연동<br>243-32<br>237,000 | 감만동<br>239-19<br>1,520,000 | 감만동<br>518-5<br>550,000 | 용호동<br>895-16<br>940,000 | 용호동<br>산124<br>8,800 |

### 2020. 개별공시지가 산정현황

(단위 : 필지)

| 구 분 | 총필지수 (A) |        |       | 산정 필지수(B) |        |        | 비율<br>(B/A)*100 |
|-----|----------|--------|-------|-----------|--------|--------|-----------------|
|     | 계        | 개별지    | 표준지   | 계         | 사유지    | 국·공유지  |                 |
| 계   | 45,549   | 44,455 | 1,094 | 44,455    | 32,708 | 11,747 | 97.59           |
| 대연동 | 13,376   | 13,010 | 366   | 13,010    | 9,919  | 3,091  | 97.26           |
| 용호동 | 6,191    | 6,027  | 164   | 6,027     | 5,275  | 752    | 97.35           |
| 용당동 | 1,595    | 1,549  | 46    | 1,549     | 994    | 555    | 97.11           |
| 문현동 | 13,013   | 12,711 | 302   | 12,711    | 8,488  | 4,223  | 97.67           |
| 우암동 | 5,737    | 5,650  | 87    | 5,650     | 3,928  | 1,722  | 98.48           |
| 감만동 | 5,637    | 5,508  | 129   | 5,508     | 4,104  | 1,404  | 97.71           |

## 2020. 개별공시지가 변동현황 (2019년 대비)

(단위 : 필지)

| 계      | 하 락 | 동 일 | 상 승    | 신 규 | 비 고      |
|--------|-----|-----|--------|-----|----------|
| 44,455 | 901 | 94  | 43,298 | 162 | 6.81% 상승 |

## 2020. 최고·최저 개별공시지가

(단위 : 원)

| 구 분   |         |    | 토 지 소 재 지   | 지 가        |
|-------|---------|----|-------------|------------|
| 용 도 별 | 주거지역    | 최고 | 대연동 50-91   | 3,151,000  |
|       |         | 최저 | 문현동 산 22-2  | 304,500    |
|       | 상업지역    | 최고 | 대연동 68-26   | 12,660,000 |
|       |         | 최저 | 용호동 487-38  | 1,298,000  |
|       | (준)공업지역 | 최고 | 용당동 206-59  | 1,596,000  |
|       |         | 최저 | 용당동 산76-4   | 528,000    |
|       | 녹지지역    | 최고 | 대연동 245-131 | 283,000    |
|       |         | 최저 | 용호동 산125-2  | 8,620      |
| 지 목 별 | 대 지     | 최고 | 대연동 68-26   | 12,660,000 |
|       |         | 최저 | 용호동 869-4   | 198,000    |
|       | 전       | 최고 | 대연동 245-160 | 599,100    |
|       |         | 최저 | 문현동 53-5    | 54,400     |
|       | 답       | 최고 | 문현동 72      | 117,500    |
|       |         | 최저 | 용호동 2       | 44,100     |
|       | 임 야     | 최고 | 감만동 산36-47  | 600,700    |
|       |         | 최저 | 용호동 산125-2  | 8,620      |
|       | 잡종지     | 최고 | 대연동 380-2   | 2,228,000  |
|       |         | 최저 | 용호동 5-22    | 33,900     |

## 2020. 개별공시지가 의견제출 및 이의신청 처리현황

(단위 : 필지)

| 구 분  | 계  | 상향요구 | 하향요구 | 가격 심의 조정 결과 |      |      |     |
|------|----|------|------|-------------|------|------|-----|
|      |    |      |      | 계           | 상향조정 | 하향조정 | 기 각 |
| 의견제출 | 9  | 1    | 8    | 9           | 1    | 8    |     |
| 이의신청 | 78 | 22   | 56   | 78          | 5    | 13   | 60  |

## 2. 도로명주소

### 가. 도로명주소 정비사업 적극 추진

#### 1) 개 요

지번주소는 1910년대에 일제가 토지수탈 및 조세징수를 목적으로 토지조사사업을 실시하여 만들어진 것으로, 산업화, 도시화의 발달로 지번이 무질서하고 하나의 지번에 여러 동의 건물이 있는 등 정확한 위치정보 전달이 불가능함은 물론 많은 위치탐색 비용을 유발하고, 소방, 치안, 긴급구조, 물류운송 등의 서비스가 원활하게 이루어지지 못하는 문제점을 안고 있어 이를 개선하고자 1996년부터 정부 시책사업으로 새주소(도로명주소)사업을 추진해 오고 있다.

도로명주소는 2007. 4. 5.부터 『도로명주소 등 표기에 관한 법률』이 시행되면서 법적근거를 마련하였고, 2009. 4. 1. 『도로명주소법』으로 개정되어 전국적으로 도로명 부여 및 시설물 설치를 추진하여 우리 구는 현재 482개 도로명 및 도로구간에 대한 도로명 부여완료 및 안내시설물(도로명판 2,248개, 건물번호판 24,872개) 설치를 완료하였으며, 2011. 7. 29. 도로명주소 전국일제 고지·고시를 실시하고, 건축물대장 등 핵심공부 1,095종 공적장부 주소 전환의 성공적인 추진으로 주민들이 쓰기 편리하고, 찾기 쉬운 도로명주소 체계를 구축하였다. 도로명주소가 2012년부터 법정 주소로 사용되고 2014년 도로명주소 전면 사용 및 2015년부터 국가기초구역번호를 이용한 5자리 새 우편번호가 시행됨에 따라 주민들의 생활 속에 완전히 정착될 수 있도록 홍보를 적극적으로 추진하고 있다.

#### 남구 도로명주소 시설물 설치현황

(2020.12.31.기준)

(단위 : 개소)

| 도로명 및 도로구간 | 도로명주소 안내시설 현황 |        |       |          |       |
|------------|---------------|--------|-------|----------|-------|
|            | 도로명판          | 건물번호판  | 지역안내판 | 도로명주소안내판 | 기초번호판 |
| 482        | 2,248         | 24,872 | 1     | 18       | 173   |

#### 2) 도로명주소 표기 방법

도로명주소는 도로에는 도로명, 건물에는 건물번호를 부여하여 누구나 목적지를 쉽게 찾을 수 있게 한 국제표준의 선진국형 주소제도로써 도로구간에 시·종점을 정하여, 도로의 진행방향을 기준으로 시점부터 왼쪽은 홀수, 오른쪽은 짝수로 20m 간격으로 순차적으로 건물번호를 부여한다.

## 도로명주소 표기(사용) 방법

시·도 + 시·군·구 + 읍·면 + 도로명 + 건물번호 + “,”  
상세주소(동·호수 등) + 참고항목(법정동, 아파트단지 명칭 등)

| 구 분   | 지 번 주 소                              | 도로명주소                                      |
|-------|--------------------------------------|--|
| 단독주택  | 부산광역시 남구 대연동 1762-7                  | 부산광역시 남구 못골로12번길 39(대연동)                   |
| 업무용빌딩 | 부산광역시 남구 대연동 1763-3, ○○호             | 부산광역시 남구 수영로 177, 00호(대연동)                 |
| 공동주택  | 부산광역시 남구 대연동 1272-2<br>○○아파트 ○○동 ○○호 | 부산광역시 남구 못골로4번길 13,<br>○○동 ○○호(대연동, ○○아파트) |

※ 현행 지번주소와 다른 점은 시·군·구(행정구 포함), 읍·면까지는 그대로이고, 동(洞)·리(里)·지번 대신 도로명과 건물번호를 사용

## 3) 도로명주소 확인

도로명주소는 우리 집 주 출입구의 건물번호판 확인 또는 도로명주소안내시스템([www.juso.go.kr](http://www.juso.go.kr))에서 확인할 수 있다.

## 4) 도로명주소 사용 시기

2013년까지는 도로명주소와 지번주소를 병행 사용하고 2014년부터 도로명주소만 사용해야 한다.

## 나. 국토정보센터(조상땅 찾아주기) 운영

불의의 사고나 갑작스런 사망으로 인하여 조상 명의로 된 토지를 상속자가 조상의 토지자료를 조회 신청하는 경우 제적등본, 가족관계증명서, 기본증명서를 지참하여 구를 방문 신청하면 상속인 여부를 확인한 후, 지적전산망을 이용하여 토지정보자료를 제공함으로써 민원인의 알 권리 충족, 상속에 의한 원활한 토지소유권 이전을 할 수 있도록 제공하고 있다.

## 2020. 국토정보센터 자료제공 현황

| 구 분    | 신 청 건 수 |       | 자료제공 건수 |             |
|--------|---------|-------|---------|-------------|
|        | 건 수     | 인원수   | 필지수     | 면적(㎡)       |
| 국토정보센터 | 2,163   | 2,251 | 6,577   | 5,366,750.7 |

### 3. 지적관리

지적이란 국토 전반에 걸쳐 일정한 사항을 국가 또는 국가의 위임을 받은 기관이 토지를 등록·공시하고 그 변경된 사항을 기록 관리하는 국가사무이며 토지에 대한 물리적·권리적·가치적 현황을 공시할 목적으로 필지단위로 등록한 기록이기도 하다.

우리나라의 지적제도는 신라·고려시대부터 시작되었으나 일정한 형식을 갖추지 못한 상태였으며, 현대식 지적제도가 1910년대 토지조사 사업을 거쳐 생겨난 후 약 90여 년 동안 체계적이고 합리적인 관리를 위해 꾸준한 연구 노력 끝에 각종 행정전산망 중 제일 먼저 전국 지적전산 온라인망을 구축하여 전국 어디에서나 토지에 대한 각종 정보를 제공받을 수 있게 되었을 뿐만 아니라 전국 지방자치단체 중 최초로 부책대장 전산화를 완료하였다.

또한 부동산종합공부시스템 구축에 따라 부동산과 관련된 18종류(지적7종, 건축물 4종, 토지 1종, 가격 3종, 등기 3종)의 증명서를 하나의 부동산 종합공부로 일원화하여 국민 편의를 도모하고 행정 신뢰성 제고 및 국민 재산권을 보호하였으며, 위치기반의 부동산 통합정보를 구축하여 부처 간 정보 융합을 통한 행정 혁신 및 공공정보 민간개방을 통한 산업 활성화에 기여하고 있다.

2020. 지적관리 현황

| 구 분     | 필 지 수  | 면 적(k㎡) | 구 분     | 필 지 수 | 면 적(k㎡) |
|---------|--------|---------|---------|-------|---------|
| 계       | 45,682 | 26.81   | 제 방     | 15    | 0.04    |
| 전       | 1,691  | 0.26    | 하 천     | 84    | 0.11    |
| 답       | 420    | 0.11    | 구 거     | 519   | 0.15    |
| 임 야     | 1,881  | 8.32    | 유 지     | 2     | 0.00    |
| 대       | 30,686 | 8.35    | 수 도 용 지 | 11    | 0.04    |
| 공 장 용 지 | 167    | 0.68    | 공 원     | 46    | 0.11    |
| 학 교 용 지 | 286    | 1.68    | 체 육 용 지 | 5     | 0.23    |
| 주 차 장   | 72     | 0.09    | 유 원 지   | 1     | 0.00    |
| 주유소용지   | 56     | 0.07    | 종 교 용 지 | 88    | 0.09    |
| 창 고 용 지 | 56     | 0.09    | 사 적 지   | 1     | 0.00    |
| 도 로     | 8,856  | 2.73    | 묘 지     | 76    | 0.20    |
| 철 도 용 지 | 60     | 0.03    | 잡 종 지   | 603   | 3.43    |

※ 부산시 전역 767.347km<sup>2</sup>의 3.49%

## 2020. 동별 지적공부 등록현황

| 동별    | 구분 | 합 계    |         | 토 지    |         | 임 야   |         |
|-------|----|--------|---------|--------|---------|-------|---------|
|       |    | 필지수    | 면 적(k㎡) | 필지수    | 면 적(k㎡) | 필지수   | 면 적(k㎡) |
| 계     |    | 45,682 | 26.81   | 44,117 | 19.15   | 1,565 | 7.67    |
| 대 연 동 |    | 13,435 | 8.11    | 12,980 | 5.24    | 455   | 2.87    |
| 용 호 동 |    | 6,189  | 7.11    | 5,648  | 3.78    | 541   | 3.33    |
| 용 당 동 |    | 1,597  | 3.62    | 1,501  | 3.10    | 96    | 0.52    |
| 문 현 동 |    | 12,914 | 2.97    | 12,639 | 2.25    | 275   | 0.72    |
| 우 암 동 |    | 5,840  | 1.44    | 5,776  | 1.31    | 64    | 0.14    |
| 감 만 동 |    | 5,707  | 3.56    | 5,573  | 3.47    | 134   | 0.09    |

## 2020. 지적민원 처리 실적

(단위 : 필지)

| 구 분      | 항 목 별    | 처리건수  | 구 분      | 항 목 별      | 처리건수  |
|----------|----------|-------|----------|------------|-------|
| 측량<br>민원 | 계        | 1,498 | 일반<br>민원 | 계          | 1,240 |
|          | 등록전환     | 5     |          | 등록전환       | 5     |
|          | 분 할      | 859   |          | 분 할        | 505   |
|          | 현 황      | 143   |          | 합 병        | 196   |
|          | 경계복원     | 55    |          | 지목변경       | 33    |
|          | 지적측량 기준점 | 436   |          | 기타(축척변경 등) | 501   |

## 가. 지적기준점 관리

지적기준점은 지적삼각점과 지적삼각보조점 및 지적도근점을 말하며, 이는 토지의 경계를 결정하는 지적측량의 기준이 되는 것으로 재개발 대상지 등 보다 높은 정확도를 요구하는 지역에 지적삼각 보조점을 설치하여 지적기준점의 정확도 향상과 지적측량에 대한 신뢰성 확보에 노력하고 있다.

## 지적기준점 보유현황

(단위 : 점)

| 연 도  | 구 분 | 계     | 지적삼각점 | 지적삼각 보조점 | 지적도근점 |
|------|-----|-------|-------|----------|-------|
| 2020 |     | 2,045 | 14    | 63       | 1,968 |



## 나. 개발부담금제도(개발이익환수제) 추진

토지의 소유, 이용과 개발이 공공복리에 적합하도록 토지의 효율적 이용과 생산적 개발을 유도하고 국민의 주거생활 안정을 도모하고자 토지공개념제도의 일환으로 개발부담금제도를 운영하고 있다.

개발부담금제도는 토지의 개발사업 등으로 인한 지가의 상승에 따른 개발이익의 일정 부분을 환수함으로써 불로소득의 사유화를 방지하고 개발이익에 대한 기대 심리를 제거함으로써 토지 투기를 근절하는 한편, 환수된 개발 이익으로 낙후지역을 개발함으로써 지역간·계층간 형평배분을 도모하기 위해 운영하고 있는 제도이다.

### 1) 개발부담금 부과대상사업

개발부담금이 부과되는 개발사업은 인가, 허가면적 660㎡(200평) 이상으로 택지개발사업, 산업단지개발사업, 관광단지조성사업, 도시개발사업, 지역개발사업 및 도시환경정비사업, 지목 변경수반사업 등 7개 세부사업 및 이와 유사한 사업이 부과대상이다.

### 2) 개발부담금 산정

개발사업이 완료된 토지의 가격에서 개발사업을 하기 전의 토지가격과 토지개발에 소요된 비용 및 사업기간 동안의 정상지가 상승분을 공제한 개발이익의 25%를 징수한다.

### 3) 2007년도 이후 개발부담금 부과 및 징수현황

- 부과 : 32개 사업장 5,245,234천원
- 징수 : 27개 사업장 1,390,379천원

## 다. 지적재조사 사업 추진

현 종이지적은 일제 강점기 시대에 동경원점을 기준으로, 낙후된 기술과 장비로 제작되어 시간이 갈수록 변형, 마모되고 있는 실정으로 토지 경계가 실제와 달라 재산권 행사에 불편을 초래하고 있다. 세계측지계를 기준으로 하는 지적재조사(2012. 3. 17. ~ 2030. 12. 31.)는 현실경계와 지적도에 등록된 경계가 불일치해 발생한 문제를 주민 수요를 반영하여 토지경계를 바르게 하고 오차 없는 디지털지적으로 전환하여 국민의 재산권 보호에 기여하며, 향후 디지털 지적을 토대로 다른 공간정보와 융합 활용이 가능해져 효율적인 국토 활용 등 그 효과가 클 것으로 보인다.

## 부산광역시 남구 지적재조사사업 현황

| 지 구 명 | 위 치                 | 필지 수 | 면적(천㎡) | 사업완료일         |
|-------|---------------------|------|--------|---------------|
| 문현지구  | 남구 문현동 205-44번지 일원  | 160  | 43     | 2014. 12. 24. |
| 대연1지구 | 남구 대연동 1195-24번지 일원 | 141  | 24     | 2016. 5. 25   |
| 우암1지구 | 남구 우암동 184-220번지 일원 | 820  | 32     | 2018. 1. 18.  |
| 우암2지구 | 남구 우암동 184-6번지 일원   | 93   | 4      | 2019. 6. 17.  |
| 문현2지구 | 남구 문현동 205-18번지 일원  | 124  | 11     | 2020. 8. 14.  |
| 감만1지구 | 남구 감만동 2-11번지 일원    | 359  | 32     | 2022.12.(예정)  |

## 라. 공유토지분할 특례법 추진

각종 규제에 저촉, 단독분할 및 등기 불가로 재산권 행사 등의 불편을 해소하기 위하여 현재의 점유상태를 기준으로 공유 토지를 분할할 수 있도록 하는 『공유토지분할에 관한 특례법』이 2012. 5. 23.부터 2020. 5. 22.까지 8년간 한시적으로 시행하였다. 분할의 대상이 되는 토지는 공유토지로서 공유자 총수의 3분의 1 이상이 그 지상에 건물을 소유하는 방법으로 1년 이상 자기지분에 상당하는 토지부분을 특정하여 점유하고 있는 토지로 한다.

## 마. 외국인(법인)토지취득신고

부동산거래의 활성화를 통하여 우리나라 경제가 재도약할 수 있는 계기를 마련하기 위해 「외국인 토지법」을 개정·공포하여 '98. 6. 26.부터 시행하고 있다. 외국인의 토지취득신고 및 허가권자가 부산광역시에서 남구청장으로 업무 이관됨에 따라 용도, 면적 등에 제한 없이 외국인은 누구나 간편한 절차에 의하여 국내 토지를 손쉽게 취득할 수 있다.

## 2020. 외국인(법인) 토지취득 현황

2020.12.31.기준

| 구 분   | 합 계 | 필 지 수 | 구 분     | 면 적(㎡)  | 비 고 |
|-------|-----|-------|---------|---------|-----|
| 주 체 별 | 268 | 212   | 개 인     | 35,961  |     |
|       |     | 32    | 법 인     | 114,344 |     |
|       |     | 24    | 정부·단체 등 | 135,409 |     |
| 국 적 별 | 268 | 131   | 미 국     | 65,241  |     |
|       |     | 57    | 아 시 아   | 46,629  |     |
|       |     | 80    | 그 외 국 가 | 173,843 |     |
| 용 도 별 | 268 | 222   | 주 택 용 지 | 8,520   |     |
|       |     | 26    | 상 업 용 지 | 36,017  |     |
|       |     | 13    | 그 외 용도  | 241,176 |     |

## 4. 부동산 관리

### 가. 부동산(토지·건물)관련 제증명 발급 안내

부동산 관련 제증명 발급은 가까운 시·군·구청 및 동 행정복지센터를 방문하거나, 가정(사무실)의 인터넷(전자민원 G4C 등)을 활용하여 전국 어디든지 증명발급이 가능하며 대상은 다음과 같다

| 대상           | 범위  | 방법  | 발급   | 비고 |
|--------------|-----|-----|--|----|
| 부동산종합증명서     | 전 국 | 방문  | 시·군·구청 및 동행정복지센터   |    |
|              |     | 인터넷 | 부동산통합민원일사편리<br>( <a href="http://kras.go.kr">http://kras.go.kr</a> ) |    |
| 토지(임야)대장     | 전 국 | 방문  | 시·군·구청 및 동행정복지센터   |    |
| 지적(임야)도      |     | 인터넷 | 정부24<br>( <a href="http://www.gov.kr">http://www.gov.kr</a> )        |    |
| 토지이용계획인서     |     |     |  |    |
| 개별공시지가확인서    |     |     |  |    |
| 경계점좌표등록부     |     |     |  |    |
| 지적측량기준점성과 등본 |     |     |  |    |

### 나. 부동산중개업 관리

투명한 부동산 거래질서 확립을 위하여 개업공인중개사가 전문직업인으로서의 품위를 유지하고 신의와 성실로써 공정하고 책임있는 중개 활동을 할 수 있도록 부동산중개업을 건전하게 지도·육성하고 있다.

아울러 수시 지도·단속을 실시하여 법 위반행위 예방에 만전을 기하고 있으며, 무등록 중개, 중개보수 초과 수수, 부동산 투기 및 조장 행위 등을 엄격하게 처벌하여 공정하고 투명한 부동산 거래질서 확립에 최선을 다하고 있다.

#### 2020. 부동산 중개사무소 현황

(단위 : 개소)

| 계   | 법 인 | 공인중개사 | 중 개 인 | 비 고 |
|-----|-----|-------|-------|-----|
| 517 | 3   | 506   | 8     |     |

## 2020. 부동산 중개사무소에 대한 지도·단속결과

(단위 : 개소)

| 구 분   | 계   | 등록취소 | 업무정지 | 과태료 | 시정 | 수사기관 고발 |
|-------|-----|------|------|-----|----|---------|
| 계     | 495 | -    | -    | -   | 36 | -       |
| 법 인   | -   | -    | -    | -   | -  | -       |
| 중 개 사 | 495 | -    | -    | -   | 36 | 8       |
| 중 개 인 | -   | -    | -    | -   | -  | -       |

## 다. 부동산계약서 검인

부동산등기 특별조치법 제3조(계약서 등의 검인에 대한 특례)에 따라 계약(판결, 증여, 신탁 등)을 원인으로 소유권이전 등기를 신청할 때에는 부동산의 소재지를 관할하는 구청에서 검인을 받도록 되어 있다.

## 2020. 부동산계약서 검인

(단위 : 건)

| 연도 \ 월별 | 계     | 1   | 2   | 3   | 4   | 5   | 6   | 7   | 8   | 9   | 10  | 11  | 12  |
|---------|-------|-----|-----|-----|-----|-----|-----|-----|-----|-----|-----|-----|-----|
| 2020    | 2,892 | 322 | 229 | 168 | 121 | 375 | 163 | 436 | 266 | 173 | 254 | 202 | 183 |

## 라. 부동산 실거래가 신고

부동산시장의 투명성 확보와 공평과세의 기반을 구축하기 위하여 2006.1.1. 이후에 토지 및 건축물의 매매, 2017.1.20. 이후 분양권과 입주권 등 부동산을 취득할 수 있는 권리의 매매에 관한 거래계약서를 작성한 거래당사자 및 개업공인중개사는 「부동산 거래신고 등에 관한 법률」에 의거하여 계약 체결일로부터 30일(2020.2.21. 이전에는 60일) 이내에 해당 부동산 소재지 관할 구청을 방문하거나 인터넷을 통하여 부동산 실거래가 신고를 하여야 한다. 신고기한 내 신고를 하지 아니하는 경우 최대 300만원의 과태료가 부과된다.

## 2020. 부동산 실거래가 신고 처리 현황

(단위 : 건)

| 연도 \ 월별 | 계      | 1    | 2    | 3   | 4    | 5    | 6    | 7    | 8    | 9    | 10   | 11   | 12   |
|---------|--------|------|------|-----|------|------|------|------|------|------|------|------|------|
| 2020    | 17,042 | 1797 | 1520 | 804 | 1328 | 1025 | 1298 | 1438 | 1868 | 1363 | 1636 | 1917 | 1048 |

## 2020. 부동산거래 신고관련 과태료 부과현황

| 연도   | 월별       |    | 계      | 1      | 2     | 3     | 4 | 5     | 6 | 7 | 8 | 9     | 10 | 11     | 12     |
|------|----------|----|--------|--------|-------|-------|---|-------|---|---|---|-------|----|--------|--------|
|      | 정밀<br>조사 | 건수 | 9      | 9      |       |       |   |       |   |   |   |       |    |        |        |
| 2020 |          | 금액 | 40,000 | 40,000 |       |       |   |       |   |   |   |       |    |        |        |
|      | 자연<br>신고 | 건수 | 58     |        | 3     | 2     |   | 9     |   |   |   | 7     |    | 18     | 19     |
|      |          | 금액 | 74,675 |        | 6,350 | 1,250 |   | 3,925 |   |   |   | 2,200 |    | 45,200 | 15,750 |

## 마. 지적현장민원실 운영

우리 구에서는 2003.11.3.부터 부산지방법원 동부지원 남부산등기소 내 지적현장 민원실을 설치·운영하여 구청, 등기소를 상호 방문해야하는 등의 민원불편해소 및 민원서비스 향상에 기여하고 있다.

## 2020. 지적현장민원실 발급현황

(단위 : 건)

| 계      | 지적제증명 | 소유권정리  | 부동산실거래신고 및 검인 |
|--------|-------|--------|---------------|
| 25,378 | 847   | 24,482 | 49            |

## 바. 부동산실명제 운영

부동산에 관한 소유권과 그 밖의 물권을 실체적 권리관계와 일치하도록 실권리자 명의(名義)로 등기하게 함으로써 부동산등기제도를 악용한 투기·탈세·탈법행위 등 반사회적 행위를 방지하고 부동산 거래의 정상화와 부동산 가격의 안정을 도모하기 위하여 1995.7.1.부터 시행해 오고 있으며 이를 위반할 시 다음과 같은 과징금 및 벌칙이 있다.

- 타인명의로 등기한 자와 부동산 취득 후 3년 이내 이전등기 하지 아니한 자 및 양도담보등기를 하지 아니한 자
  - ⇒ 부동산 가액의 30% 상당 과징금 및 5년 이하 징역 또는 2억원 이하의 벌금
- 명의신탁 약정에 의거 등기한 명의 수탁자
  - ⇒ 3년 이하의 징역 또는 1억원 이하의 벌금
- 과징금을 부과 받은 자가 계속 실소유자 명의로 등기를 하지 아니한 자
  - ⇒ 2년에 한하여 첫해는 부동산 가액의 10%, 둘째 해에는 20% 상당 이행강제금 부과

## 제6장\_ 보건소, 사업소 운영

제1절 보건소

제2절 도서관

제3절 시설관리사업소



# 제 1 절 보건소

최근 의학의 발달과 영양상태 개선의 영향으로 평균 수명이 연장되어 고령화 현상 및 출산율 감소로 질병의 다양화와 만성화 현상이 나타남에 따라 보건정책도 치료중심의 접근보다는 질병을 예방하고 건강증진 중심으로 바뀌고 있다.

따라서 지역주민들의 건강한 삶에 대한 보건의료 욕구에 부응하고 수준 높은 지역보건의료 서비스를 제공하기 위해 영·유아 예방접종 등 모자보건사업, 방문건강관리사업, 마을건강센터사업, 치매예방관리사업, 정신보건사업, 구강보건사업, 건강증진사업 등을 통하여 구민의 건강을 돌보고 있으며 더 많은 구민이 편안하게 이용할 수 있는 보건소 만들기에 주력하고 있다. 특히 코로나19 같은 신종 감염병이 발생함에 따라 신속·효율적인 감염병 대응 전담 체계구축 및 위기대응 역량강화를 위하여, 감염병 예방팀·감염병 대응팀을 2021.1.1.자로 신설하여 감염병 관리에 총력을 기울이고 있다.

## 1. 기본현황

### 가. 기 구

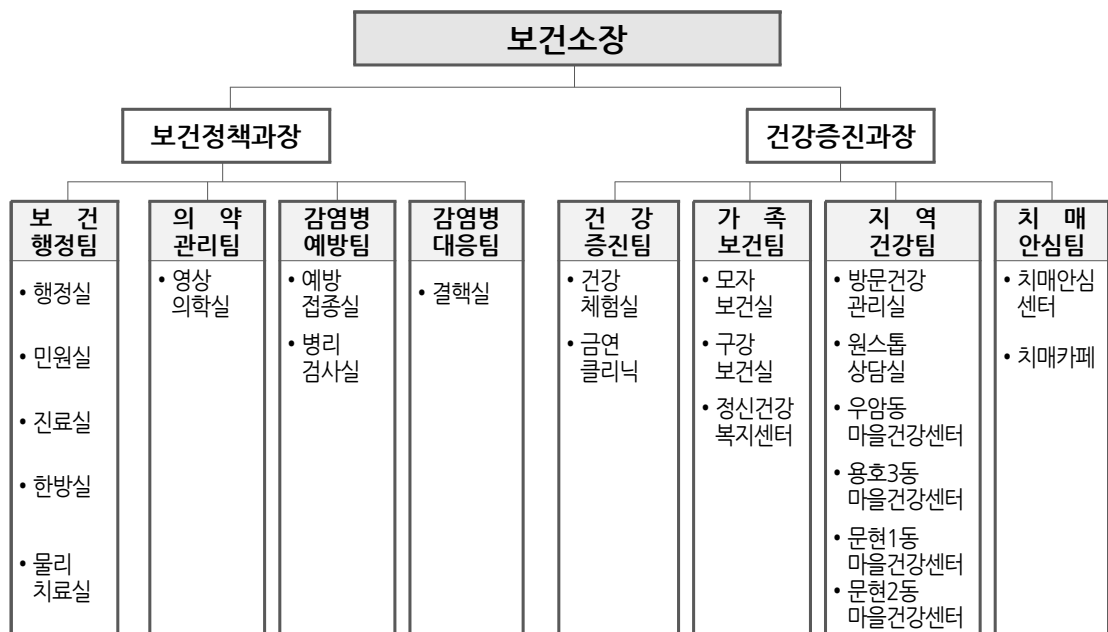



## 나. 시설 및 장비현황

- 소재지 : 부산광역시 남구 못골로 23(대연동)
- 대 지 : 1,446.85㎡
- 건 물 : 연면적 2,618.97㎡ - 지하1층, 지상4층
  - ※ 지상4층 : 남구 CCTV 관제센터로 사용
- 주요 의료 및 방역 장비

(단위 : 점)

| 총계 | 품명 | 차량 | 방사선<br>촬영장치<br>(PACS) | 자동<br>혈압계 | 자동<br>제세동<br>기 | 고압<br>멸균기 | 생화학<br>자동<br>분석기 | 체성분<br>측정기 | 자동<br>혈구<br>계산기 | 휴대<br>분무기 | 휴대용<br>연막<br>무기 | 차량<br>동력<br>분무기 |
|----|----|----|-----------------------|-----------|----------------|-----------|------------------|------------|-----------------|-----------|-----------------|-----------------|
| 78 |    | 9  | 2                     | 3         | 1              | 2         | 1                | 2          | 1               | 30        | 9               | 2               |

| 1결핵균<br>자동<br>염색기 | 유니트<br>체어 | 현미경 | 배양기 | 효소<br>면역<br>검사기 | 원심<br>분리기 | 가열<br>교반기 | 시약<br>냉장고 | 무균<br>작업대 | 간섭<br>전류<br>치료기 | 저주파<br>자극<br>치료기 | 은침<br>자극<br>치료기 |
|-------------------|-----------|-----|-----|-----------------|-----------|-----------|-----------|-----------|-----------------|------------------|-----------------|
| 1                 | 1         | 1   | 1   | 1               | 1         | 1         | 1         | 1         | 1               | 5                | 1               |

## 2020년 상급기관 평가

- 2020 적극행정 우수사례 경진대회 : 우수기관
- 제7기 지역보건의료계획 1차년도 시행 평가 : 우수기관
- 부산시 보건교육경연대회 참석 : 최우수기관
- 부산시 구강보건사업 평가 : 우수기관
- “현재흡연자의 1개월내 금연 계획률” 개선 사례 : 우수기관



## 보건정책과

### 1. 보건행정

#### 가. 진료 등 민원 처리

##### 1) 진료실적

1차 진료기관이자 지역주민의 보건의료 향상과 건강증진을 도모하기 위하여 존재하는 보건행정의 최일선 기관으로 성실과 양질의 의료서비스 제공으로 구민건강을 보살피는 업무를 주요 업무로 하여 최선을 다하고 있다. 1997. 6. 2.부터 한방실과 물리치료실을 운영함으로써 보건 의료 서비스의 확대를 가져오는 계기를 마련하였다.

#### 2020. 총 진료실적

(단위 : 건)

| 구 분   | 한 방 실 | 물리치료실 |
|-------|-------|-------|
| 계     | 874   | 654   |
| 1,528 |       |       |

##### 2) 일반 민원 처리

보건소를 찾는 구민들에게 친절봉사 자세로 민원을 처리해 주고 있다.

#### 2020. 민원처리 실적

(단위 : 건)

| 구 분   | 건강진단결과서<br>발 급 | 진단서<br>발 급 | 일반건강<br>진 단 서 | 운전면허<br>적성검사 | 일반검사<br>업 무 | 허가신고<br>처 리 |
|-------|----------------|------------|---------------|--------------|-------------|-------------|
| 계     | 4,037          | 124        | 209           | 10           | 1,622       | 617         |
| 6,619 |                |            |               |              |             |             |

#### 나. 지역보건 의료사업 추진 및 지역보건의료심의위원회 운영

지역주민의 건강요구에 부응하는 지역보건 의료사업을 개발함으로써 서비스의 질 향상과 건강증진을 도모하기 위하여 다양한 프로그램을 개발하여 추진하고 있다.

첫째 지역현황을 파악하고, 둘째 생애주기별 보건사업으로 영·유아보건사업, 모자보건사업, 서비스별 보건사업으로 영양개선사업, 구강보건사업, 심뇌혈관질환예방관리사업, 국가 암 관리

사업, 지역특화 건강행태개선사업, 방문건강관리사업, 마을건강센터설치, 금연·절주사업, 저소득 보건사업, 감염병 관리사업, 의·약무관리사업 등이 있으며, 셋째 보건기관의 확충 및 정비계획과 넷째 지역 내 공공기관과 민간 의료기관간의 기능분담을 통합 조정하는 일련의 계획을 4년마다 수립하고 그에 따른 연차별 시행계획을 별도로 수립하여 지역주민대표, 학교보건관계자, 산업안전·보건관계자, 보건의로 관련기관, 단체의 임직원 및 관계공무원 보건의로 전문가, 관계공무원으로 구성된 14명의 지역보건의료심의위원회의 심의를 거쳐 업무를 추진하고 있다. 2019년에는 제7기 지역보건의료계획 수립을 통하여 앞으로 4년간(2019년 ~ 2022년) 남구민 건강증진을 위한 중장기 계획을 제시하였고, 매년 연차별 시행계획을 수립하고 있다.

## 2. 의약관리

### 가. 의·약업소 관리

#### 1) 의·약업소 현황

남구에는 358개소의 의료기관에 의료인 1,311명이 종사하고 있으며, 147명의 약사가 구민의 건강을 돌보고 있다.

2020. 의료업소 현황

(단위 : 개소)

| 구분 | 병 원 | 의 원 | 한의원 | 치과의원 | 조산소 | 안경업 | 치과기공<br>/안마원 |       |
|----|-----|-----|-----|------|-----|-----|--------------|-------|
| 계  | 492 | 18  | 161 | 93   | 103 | -   | 69           | 38/10 |

2020. 약업소 현황

(단위 : 개소)

| 구분<br>계 | 약 국 | 도매업 | 의료기기 | 약업소 | 한약국 | 한약업사 |
|---------|-----|-----|------|-----|-----|------|
| 441     | 112 | 23  | 304  | -   | 1   | 1    |

2020. 의료인 및 약사 등 현황

(단위 : 명)

| 구분 | 의 사   | 치과의사 | 한 의사 | 간호사 | 조무사 | 약 사 | 의료기사 |     |
|----|-------|------|------|-----|-----|-----|------|-----|
| 계  | 2,878 | 358  | 131  | 112 | 710 | 821 | 147  | 599 |

## 2) 의·약무 관리

부정 의료행위, 무자격자 의약품 조제판매 행위 등을 사전에 방지하기 위하여 의료감시 및 의약업소 지도감시를 철저히 하여 사고를 미연에 방지하고 구민 보건향상에 기여하고 있다.

### 2020. 의약업소 감시실적

(단위 : 개소)

| 감시건수 | 행정처분 | 처 분 내 용 |      |     |         |     |      |
|------|------|---------|------|-----|---------|-----|------|
|      |      | 취 소     | 업무정지 | 과징금 | 경고 및 시정 | 과태료 | 자격정지 |
| 427  | 22   | -       | 1    | 4   | 15      | 2   | -    |

## 나. 마약류 오·남용 예방

마약류 오·남용은 가정과 국가, 인류에게 해악을 줄 뿐 아니라 생명의 상실은 물론 사회의 혼란을 일으키며, 특히 청소년에게 돌이킬 수 없는 악영향을 줄 수 있는 무서운 병이다. 마약 사범에 대한 관리는 검찰청에서 전반적인 관리를 하고 있으며 우리 구에서는 마약류의 오·남용이 얼마나 무서운 것인가를 구민에게 적극 홍보하여 건강하고 밝은 사회를 만드는데 최선을 다하고 있다.

### 2020. 마약류 오·남용 예방 홍보 실적

| 캠 페 인 |     | 유인물 배부 |
|-------|-----|--------|
| 횟 수   | 인 원 |        |
| 4     | 400 | 400매   |

## 다. 진단용 방사선장치 안전관리

의료기관에서 설치, 운영하는 진단용 방사선 발생장치를 안전하게 관리함으로써 환자 및 방사선 관계 종사자가 방사선으로 인한 피해를 받지 않도록 최선을 다하고 있다. 우리 구 관내 진단용 방사선 발생장치는 2020년 12월말 현재 총176개소의 의료기관에 있으며 이를 의료기관 종별로 구분하면 종합병원 1개소, 병원 15개소, 의원 61개소, 치과병원 1개소, 치과의원 103개소이다.

## 2020. 신고된 장치의 종류별 현황

(단위 : 대)

| 계   | 구분 | 특수의료장비 |    |      | 진단용엑스선<br>장치 및 발생기 | 치과의료장비 |                |
|-----|----|--------|----|------|--------------------|--------|----------------|
|     |    | MRI    | CT | 유방촬영 |                    | 구내촬영   | 파노라마<br>및 치과CT |
| 406 |    | 4      | 5  | 11   | 181                | 108    | 97             |

## 라. 암 조기검진 및 치료비 지원사업

국가 암 조기검진사업을 통하여 우리나라 국민의 사망원인 1위인 암을 조기에 발견하여 치료함과 동시에 저소득층 암 치료비 지원을 통한 경제적 부담을 경감시켜 치료율을 높이고 암 사망률을 낮추는 등 건강수명을 연장하고자 한다.

당해연도 검진대상자 중 보험료 부과기준(2020년 11월 부과기준)에 해당하는 자

- 지역가입자 : 월 보험료 97,000원 이하
- 직장가입자 : 월 보험료 94,000원 이하

검진항목은 위암, 유방암, 자궁경부암, 간암, 대장암, 폐암의 6종에 대한 검진을 실시하고 그 검사 결과에 따라 발견된 암 환자에게는 의료비 지원을 실시한다.

## 2020. 의료급여수급권자 암 검진실적

(단위 : 명)

| 계     | 위암  | 간암  | 대장암 | 유방암 | 자궁경부암 | 폐암 |
|-------|-----|-----|-----|-----|-------|----|
| 2,368 | 672 | 156 | 459 | 357 | 706   | 18 |

※ 수검율 : 30.97%

## 2020. 건강보험가입자 중 저소득층에 대한 암 검진 실적

(단위 : 명)

| 계      | 위암     | 간암    | 대장암    | 유방암   | 자궁경부암  | 폐암  |
|--------|--------|-------|--------|-------|--------|-----|
| 46,232 | 13,311 | 1,380 | 10,706 | 8,587 | 11,945 | 303 |

※ 수검율 : 39.55%

### 3. 감염병 예방관리

최근 신종 감염병 등이 발생함에 따라 신속·효율적인 감염병 대응 전담체계구축 및 위기대응 역량강화를 위하여 감염병 예방팀이 2021.1.1. 신설되었다.

#### 가. 감염병관리

##### 1) 방역소독

감염병을 전파하는 위생해충을 구제하기 위하여 하수구, 불결지, 빈집, 공중화장실 등 방역 취약지역에 집중 소독을 실시하여 감염병 매개곤충의 서식처를 제거함으로써 매개체 감염병 예방에 만전을 기하고 있으며, 생활공간의 지하 및 동절기 온난화 등으로 월동하는 해충이 많아 동계방역 소독을 실시하고 특히 환경오염을 유발시키는 연막소독을 지양하고, 해충구제 효과가 큰 분무 소독을 중점 실시하고 있다. 또한 코로나 19 확진자 급증에 따른 지역사회 확산방지 대비를 위한 방역소독을 실시하고 있다.

#### 2020. 방역소독작업 실적

(단위 : 회)

| 구분 | 휴대<br>분무 | 연무<br>(연막) | 유충<br>작업 | 모니터링  | 휴대용소독기<br>무상대여 | 코로나 확진자<br>소독실시 조치 | 민원<br>신청 | 차량<br>분무 |    |
|----|----------|------------|----------|-------|----------------|--------------------|----------|----------|----|
| 계  | 9,354    | 1,418      | 67       | 6,521 | 612            | 44                 | 266      | 343      | 83 |

#### 나. HIV/AIDS 관리

매년 HIV감염인은 지속적으로 발생하고 있으나 아직까지 예방백신이 아직 개발되지 않아 대주민 홍보 및 예방교육 활동이 요구되고 있다. 우리 구 보건소에서는 감염취약계층 및 일반 희망자에게 혈청검사를 실시하여 감염인 조기발견에 주력하고 있으며, 특히 군인, 학생 등 집단에 대한 홍보 및 교육을 강화하여 에이즈 전파방지에 철저를 기하고 있다.

#### 2020. HIV/AIDS 예방관리 실적

| 혈청검사 건수              |         |       |       | 홍보      |
|----------------------|---------|-------|-------|---------|
| 정밀검사 의뢰<br>(보건환경연구원) | 정기검진대상자 | 일반관리자 | 검진희망자 |         |
| 2                    | 13      | 127   | 96    | 1회 200명 |

※ 성병관리사업실적표에 근거함

## 다. 성병 관리

성병감염자 발생예방을 위하여 정기 성병 건강 진단자에 대한 검진 및 교육을 강화하고 검진 대상 업소에 대하여 정기적으로 지도점검을 실시하여 개인의 건강은 물론 타인에 대한 전파를 미연에 방지하고 있다.

### 2020. 성병관리사업 실적

(단위 : 건)

| 성병정기<br>검진대상자 | 일반관리자 | 검진희망자 | 성 병 검 진 대 상 자 관 리 |      |
|---------------|-------|-------|-------------------|------|
|               |       |       | 감염자수              | 치료자수 |
| 39            | 127   | 223   | 0                 | 0    |

## 4. 감염병 대응관리

최근 신종 감염병 등이 발생함에 따라 신속·효율적인 감염병 대응 전담체계구축 및 위기대응 역량강화를 위하여 감염병 대응팀이 2021.01.01.일부로 신설되었다.

### 가. 감염병관리

#### 1) 법정 감염병 관리

경제발전에 힘입어 생활환경의 개선, 영양상태 및 건강생활 실천 등으로 인한 건강수준의 향상과 비상방역체계를 지속적으로 운영함으로써 주요 감염병 발생현황이 급격히 감소하였으나 최근 국내 코로나19바이러스감염증과 같은 제1급 신종감염병증후군 및 홍역, 수두 등 제2군 감염병의 유행 등 감염 사례 발생 가능성이 높아지고 있어 감염병 감시체계를 더욱 강화하고 있다.

### 2020. 주요 감염병 발생현황

(단위 : 건)

| 구분<br>계 | 제1급               |                 | 제2급 |           |          |     |             |     | 제3급      |            |            |
|---------|-------------------|-----------------|-----|-----------|----------|-----|-------------|-----|----------|------------|------------|
|         | *신종<br>감염병<br>증후군 | 신종<br>인플루<br>엔자 | 수두  | 파라<br>티푸스 | A형<br>간염 | 백일해 | 유행성<br>이하선염 | 성홍열 | B형<br>간염 | 쯔쯔가<br>무시증 | 렙토스<br>피라증 |
| 221     | 130               | 1               | 50  | 1         | 2        | 1   | 26          | 7   | 1        | 2          | -          |

## 2) 오염지역 입국자 추적조사 관리

해외 방문력이 지속적으로 늘어나는 현 추세에 따라 오염지역 입국자에 대한 추적조사를 실시하여 감염병을 조기발견하고 전파를 사전에 차단하고자 한다.

### 2020. 오염지역 입국자 추적조사 실적

(단위 : 명, 건)

| 조사대상자 | 추적조사 | 비 고 |
|-------|------|-----|
| 0     | 0    |     |

## 3) 레지오넬라 검사

다중이용시설 냉각탑수 등을 통해서 전파되는 레지오넬라증의 사전예방을 위해 다중이용시설 등에 대한 주기적인 소독 및 지도·수거검사 등을 실시하여 감염병 관리에 철저를 기하고자 한다.

### 2020. 레지오넬라 검사 실적

(단위 : 개소, 건)

| 대상 시설 | 검사 건수 | 비 고 |
|-------|-------|-----|
| 13    | 74    |     |

## 나. 결핵 관리

감염성 질환인 결핵을 조기에 발견하고 적절히 관리하여 주민들이 안심할 수 있도록 결핵 관리 사업을 시행하고 있다. 주 내용으로 결핵 예방접종, 결핵검진 및 진료 등을 실시하고, 대한 결핵협회와 연계하여 복지관, 학교 등을 방문하여 이동 건강검진을 실시하고 있다. 또한 학교 및 집단시설 등에 결핵 발생 시 역학조사팀을 구성하여 신속하게 대응함으로써 결핵의 확산을 차단하고 있다.

### 2020. 결핵관리사업 추진 실적

(단위 : 명, 건)

| 결핵환자(명) |       | 잠복결핵<br>감염치료자<br>(명) | 결핵검진(건) |     | 이동검진(명) | BCG<br>예방접종(명) |
|---------|-------|----------------------|---------|-----|---------|----------------|
| 도말 음성   | 도말 양성 |                      | 엑스선     | 객담  |         |                |
| 86      | 35    | 78                   | 4,533   | 114 | 7,925   | 1,211          |





## 건강증진과

### 1. 건강증진

#### 가. 건강생활실천사업 및 금연사업

지역주민에게 건강한 삶에 대한 가치와 동기를 부여하고, 건강에 대한 바른 지식과 방법을 보급하여 건강의식을 함양하도록 하며 자발적으로 건강생활을 실천할 수 있는 여건을 조성하고, 보건교육, 질병예방, 영양개선 등을 통해 삶의 질을 증진하고 올바른 가치관을 정립하여 궁극적으로 지역사회 주민의 행복한 삶을 추구하는데 목적을 두고 있다. 이를 위해 금연·절주·운동·영양 등 건강생활실천사업과 함께 건강 친화적 환경 조성을 위한 금연구역·음주청정구역 등을 신규 지정하여 관리하고 있으며 건강계단 조성, 걷기동아리 운영 등 구민의 신체활동 증진 분위기 조성을 위해 노력하였다. 또한 코로나 19 집단발생 확산에 따른 대면활동 제한으로 건강 증진사업을 비대면 사업으로 전환하여 보건교육 및 홍보사업을 함으로써 주민 모두가 건강한 생활을 영위하고 질병을 예방하는데 노력하였다.

건강취약계층인 노인의 보건의료 접근성을 향상하고 만성질환의 효과적인 관리 및 합병증 예방을 위해 경로당별 전담 주치의(의료기관)를 위촉하여 행복한 노후생활을 실현코자 하였으며, 2019년 참여기관 경로당 30개소/의료기관 23개소에서 2020년 경로당 50개소/의료기관 29개소로 확대하여 운영하고 있다.

금연을 희망하는 흡연자를 위해 금연클리닉 등록, 금연보조제 제공, 금연상담 등 금연지원 서비스를 제공하고, 중증흡연자 및 반복실패자는 지역 유관기관(부산금연지원센터, 금연치료 의료기관 등)에 의뢰하여 흡연자의 금연 성공을 도왔다. 또한 미취학아동·청소년 등 생애주기별 흡연·음주 예방교육을 실시하였고, 지역사회 금연 환경 분위기 조성을 위해 「부산광역시 금연 환경 조성에 관한 조례」에 의거 학교교육환경절대보호구역(출입문으로부터 50m 이내), 「부산광역시 남구 금연 환경조성 및 금연구역 지정 등에 관한 조례」에 의거 백운포체육공원·남구국민체육센터 부지 전체를 금연구역으로 신규 지정하여 비흡연자 간접흡연예방 및 건강환경 조성을 위해 노력하고 있다.

지역주민들에게 보건소 모바일 헬스케어 플랫폼을 통해 ICT를 활용한 공공형 건강관리 서비스를 총 195명에게 제공함으로써 구민의 건강위험요인 감소에 주력하였다.

## 2020. 건강생활실천사업 추진실적

| 어린이집 원생 건강생활실천 |                 |              |                | 아동 및 청소년 건강생활실천 |               |              |
|----------------|-----------------|--------------|----------------|-----------------|---------------|--------------|
| 영양순회<br>교 육    | 영양식단<br>계 재     | 보육교사<br>전달교육 | 구강관리<br>및 교육   | 흡연<br>예방교육      | 음주<br>예방교육    | 건강한<br>돌봄놀이터 |
| 20개소<br>311명   | 월 1회<br>(총 12회) | 64회<br>920명  | 13개소<br>1,470명 | 50회<br>4,991명   | 13회<br>4,248명 | 36회<br>530명  |

| 성인 및 노인 건강생활실천 |             |            |                      |              |
|----------------|-------------|------------|----------------------|--------------|
| 1530 건강걷기      | 건강 운동 교실    | 경로당 교육     | 노인대학 교육              | 건강검진<br>결과상담 |
| 126회 800명      | 42회, 1,680명 | 40회 / 850명 | 10개소<br>40회 / 1,350명 | 2,200명       |

| 건강 환경조성  |   |   |
|--|---|---|
| 금연구역 지정·관리   | 음주청정구역 지정·관리  | 신체활동 친화적 환경조성   |
| <ul style="list-style-type: none"> <li>- 금연구역 모니터링 : 7,565건</li> <li>- 학교교육환경절대보호구역<br/>금연구역 신규지정(부산시)</li> <li>- 백운포체육공원, 남구국민체육센터<br/>부지 전체 금연구역 신규지정(남구)</li> </ul> | <ul style="list-style-type: none"> <li>- 어린이공원 등 음주청정구역<br/>16개소 지정·관리</li> </ul> | <ul style="list-style-type: none"> <li>- 걷기동아리 운영 : 15개</li> <li>- 건강계단 설치 : 4개소</li> </ul> |

## 2020. 금연클리닉 운영 실적

| 금연클리닉 등록자 수(명) |     |     | 상담건수(건) |       |       | 금연성공률(%) |      |      |
|----------------|-----|-----|---------|-------|-------|----------|------|------|
| 남              | 여   | 계   | 내소·출장   | 전화·기타 | 계     | 4주       | 12주  | 6개월  |
| 611            | 104 | 715 | 2,135   | 6,466 | 8,601 | 97.6     | 81.2 | 59.3 |

## 나. 임신부 및 영·유아 영양플러스 사업

저소득층 임신부 및 영유아 중 영양위험요인(빈혈, 저체중, 성장부진, 영양섭취 불균형)을 가진 대상자에게 영양교육 및 상담을 실시하고 영양불량문제의 해소를 돕기 위하여 보충식품을 일정기간 동안 제공하여 영양위험요인 개선 및 스스로의 건강한 식생활을 실천 할 수 있도록 하고 있다.

| 2020년 영양플러스 사업 지원 실적 |      |      |
|----------------------|------|------|
| 임산부 및 출산수유부          | 영유아  | 계    |
| 80명                  | 143명 | 223명 |

## 2. 가족보건

### 가. 모자보건사업

임산부 및 영유아 건강관리를 위해 산전·산후관리를 비롯하여 영·유아 건강진단, 예방접종, 선천성대사이상 검사, 미숙아 및 선천성이상아 등록관리 및 의료비지원, 모유수유교육, 홍보 등의 여성과 어린이 건강증진에 기여하고 있다.

#### 2020. 모자보건사업 현황

(단위 : 명)

| 구분<br>계 | 임산부관리 |      | 영유아관리 | 난임부부<br>시술비<br>지원 | 미숙아, 선천성<br>이상아 등<br>등록 |            | 영 유 아<br>무료예방<br>접종 | 모자보건<br>교육<br>및<br>상담 |
|---------|-------|------|-------|-------------------|-------------------------|------------|---------------------|-----------------------|
|         | 등록관리  | 모성검사 | 등록관리  |                   | 미숙아                     | 선천성<br>이상아 |                     |                       |
| 1988    | 856   | 165  | 67    | 592               | 47                      | 5          | 155                 | 101                   |

### 나. 정신건강사업

2007. 7. 1.부터 남구정신건강복지센터를 설치하여 정신건강증진사업을 위탁운영하고 있으며 지역사회 중심의 통합적인 정신질환의 예방·치료, 중독관리 체계 구축, 정신질환자의 재활과 정신건강 상담 등 포괄적인 정신건강서비스를 제공하고 있다.

### 1) 중증정신질환관리

중증정신질환의 조기발견과 조기개입을 통한 만성화 예방 및 회복 촉진을 도모하며, 지역 내 주간재활 프로그램, 중독 예방 교육, 사례관리 서비스 제공 등의 사업 실시를 통해 정신 질환자가 지역사회에서 독립적으로 생활 할 수 있도록 한다.

#### 2020. 중증정신질환 관리 실적

| 사례관리   | 주간재활 프로그램    | 중독예방 교육 | 희망NOCH 사업 | 가족교육 및 자조모임 | 퇴원사실 통보서 관리 | 연계 |
|--------|--------------|---------|-----------|-------------|-------------|----|
| 7,270건 | 주3회/<br>137회 | 13회     | 1회        | 2회          | 129건        | 9명 |

### 2) 아동·청소년 정신건강증진

지역사회 내 아동·청소년 정신건강복지서비스 체계를 구축함으로써 아동·청소년기 정신건강 문제의 예방, 조기발견 및 상담·치료를 통하여 건강한 사회구성원으로서의 성장과 발달을 지원 한다.

#### 2020. 아동·청소년 정신건강증진 실적

| 사례관리 | 정신건강 상담 | 정신건강 교육      | 집단 프로그램     | 학생정서 행동특성검사 심층상담 | 실무자 교육 | 종합심리 검사비 지원 | 연계 |
|------|---------|--------------|-------------|------------------|--------|-------------|----|
| 911건 | 1,696건  | 4개교/<br>694명 | 4집단/<br>24회 | 92건              | 2회     | 1명          | 9명 |

### 3) 성인 정신건강증진

정신건강 고위험군 조기발견을 통해 정신건강관리 체계를 구축하고, 교육, 캠페인, 상담·치료를 통하여 정신건강 이용률 향상과 치료연계를 활성화한다.

#### 2020. 성인 정신건강증진 실적

| 정신건강상담 | 정신건강교육      | 집단프로그램 | 정신건강증진 캠페인 | 실무자 교육 |
|--------|-------------|--------|------------|--------|
| 7,057건 | 140회/2,067명 | 24회    | 92회        | 1회     |

#### 4) 자살예방관리

지역사회 내 자살문제에 대한 인식개선 노력과 교육을 통해 생명존중 문화를 조성하고, 자살 고위험군 조기발견 및 치료를 위한 지역사회 유관기관과의 연계 및 네트워크를 함으로써 지역의 자살률을 낮추고자 한다.

##### 2020. 자살예방관리 실적

| 자살관리인원 | 사례관리   | 생명지킴이<br>양성교육 | 자살예방<br>캠페인 | 일산화탄소<br>중독관리 | 자살사망다발<br>지역관리 | 자살고위험군<br>응급상황 개입 |
|--------|--------|---------------|-------------|---------------|----------------|-------------------|
| 73명    | 2,237건 | 2,345명        | 16회         | 93회           | 13,621회        | 4회                |

#### 5) 통합정신건강증진

지역사회 내 포괄적이고 통합적인 정신건강전달체계 구축 및 활성화를 통해 정신건강의 중요성 인식 강화와 편견 해소 및 정신건강서비스 접근성을 강화한다.

##### 2020. 통합정신건강증진 실적

| 청(소)년 조기중재센터        |                  | 찾아가는<br>심리지원<br>상담 | 동네의원<br>마음이음<br>사업 의뢰 | 응급실 기반<br>자살시도자<br>사후관리<br>시스템 구축 | 지역복지자원을 활용한<br>정신건강 지원 모델 |                | 부산중증<br>정신질환자<br>집중사례관리<br>(B-ICM) |
|---------------------|------------------|--------------------|-----------------------|-----------------------------------|---------------------------|----------------|------------------------------------|
| 초발<br>정신질환자<br>사례관리 | 청년<br>정신건강<br>교육 |                    |                       |                                   | 프로그램                      | 복지시설<br>종사자 교육 |                                    |
| 425건                | 50회              | 1,060명             | 11건                   | 8건                                | 4회                        | 6회             | 345건                               |

#### 6) 재난 정신건강 지원

재난 발생 시 지역사회 내 또는 국가적 차원의 체계 마련으로 신속하고 표준화된 재난 정신건강 서비스를 지원한다.

##### 2020. 재난 정신건강 실적

| 재난 심리지원 상담 | 재난 심리지원 교육 | 찾아가는 현장<br>상담센터 운영 | 재난 심리지원 홍보 |
|------------|------------|--------------------|------------|
| 1,939건     | 108명       | 33회                | 95회        |

### 다. 희귀 질환자 의료비 지원

진단과 치료가 어렵고, 의료비의 경제적 부담이 과중하여 가계의 사회·경제적 수준 저하가 우려되는 희귀질환자에게 의료비를 지원하는 사업으로 지원대상질환은 2001년도 4종(만성신부전증 등)을 시작으로 2020년 현재 1,038개로 확대 지원되고 있으며, 10,536건의 의료비 지원이 되었다.

#### 2020. 의료비 지원현황

| 구 분 | 계    | 만성신부전증 | 혈 우 병 | 크론병 | 기타  |
|-----|------|--------|-------|-----|-----|
| 인 원 | 157명 | 73명    | 4명    | 6명  | 74명 |

| 구 분 | 계       | 요양급여비용<br>본인 부담금 | 간병비  | 만성신부전<br>복막투석 | 인공호흡기<br>대여료 | 기침유발기<br>대여료 |
|-----|---------|------------------|------|---------------|--------------|--------------|
| 건 수 | 10,536건 | 10,312건          | 121건 | 37건           | 58건          | 8건           |

### 라. 구강보건사업

영유아부터 노인에 이르기까지 구강건강은 개인의 삶의 질에 큰 영향력이 미치는 바 구강질환예방 및 치과이용 불평등 완화를 위하여 포괄적인 구강건강관리를 통하여 지역사회 주민의 건강수준 및 삶의 질 향상을 도모하는데 목적이 있다. 세부사업으로는 초등학교 5학년 대상 및 지역아동센터 아동을 위한 아동치과주치의 사업, 저소득 65세 및 50세 이상 장애인 의치(틀니) 지원사업, 미취학아동 불소도포 및 구강 보건교육사업을 실시하고 있다.

#### 2020. 구강보건사업 추진실적

(단위 : 명)

| 노인의치(틀니)사업 | 아동치과주치의사업 | 불소도포및치면세정술 | 불소용액양치사업 | 구강보건교육 |
|------------|-----------|------------|----------|--------|
| 45         | 150       | 1,779      | 1,577    | 1,779  |

### 3. 지역건강

#### 가. 방문건강관리사업

방문건강관리사업은 간호사 등 전문인력이 취약계층 가정 또는 시설에 직접 방문하여 대상자의 건강문제를 발견하고, 만성질환 관리에 적합한 보건의료서비스를 제공하며, 지역자원을 연계함으로써 자기건강 관리능력 및 건강수준 향상에 기여하고 있다.

2020. 방문건강관리사업 추진실적

| 관리가구    | 신규등록  | 신규등록가구<br>4회적정관리 | 방문건수    | 만성질환관리 |        | 연계건수   |
|---------|-------|------------------|---------|--------|--------|--------|
|         |       |                  |         | 고혈압    | 당뇨     |        |
| 4,072가구 | 333가구 | 261가구            | 19,545회 | 2,711명 | 1,207명 | 3,631건 |

#### 나. 마을건강센터사업

건강취약지역인 우암·용호3동·문현1동·문현2동 마을건강센터를 설치·운영하여 마을 공동체의 사회적 건강문제를 발굴하고, 이를 해결하기 위하여 주민 참여형 건강마을활동, 건강상담, 만성질환 관리, 건강프로그램 및 지역사회 자원 연계 등 다양한 사업을 시행하고 있다. 건강격차 해소 및 지역 건강수준 향상을 목표로, 주민주도 건강사업을 지속하여 건강환경 및 건강공동체 조성에 기여할 예정이다.

2020. 마을건강센터사업 추진실적

| 주민조직 구성  | 주민조직 활동 | 기초검사<br>(혈압, 혈당,<br>콜레스테롤, 체성분) | 건강상담   | 건강프로그램 | 보건소 연계 |
|----------|---------|---------------------------------|--------|--------|--------|
| 15팀 153명 | 119회    | 14,352회                         | 6,774명 | 1,022명 | 662명   |

#### 다. 심뇌혈관질환예방관리사업

경제사회 발전에 따른 식습관 등 생활습관의 변화와 고령화 사회로의 진입 등으로 증가추세에 있는 고혈압·당뇨병·이상지질혈증 등의 위험요인을 조기발견하고, 체계적인 교육과 관리 및 정보제공 등을 통하여 건강한 생활실천을 유도하는 데 목적이 있다.

세부적인 방법으로는 지역주민 교육·홍보사업 확대와 영양·운동 상담을 통해 생활습관 개선을 향상시키고, 심뇌혈관 질환 조기발견 사업을 확대함으로써 자신의 혈압과 혈당수치를 알고 자가 관리하는 주민수를 증가시키며 유소견자를 조기 발견하여 관리·치료하게 함으로써 삶의 질 향상에 기여하고 있다.

#### 2020. 심뇌혈관질환예방관리사업 추진실적

| 심뇌혈관질환관리 등록실적 |         |        | 교육  | 홍보  |
|---------------|---------|--------|-----|-----|
| 고혈압           | 당뇨병     | 이상지질혈증 |     |     |
| 28,061명       | 14,105명 | 5,823명 | 13회 | 34회 |

## 4. 치매안심

인구 고령화에 따라 치매환자 수가 매년 증가추세이며, 치매로 인한 사회문제를 최소화하기 위해 2017년 치매국가책임제를 통한 치매안심센터를 설치하였고, 치매 조기발견, 등록·관리를 통해 중증치매로의 예방은 물론 치매환자 및 가족의 건강관리능력 향상 등 삶의 질 제고에 목적이 있다.

### 가. 치매예방 교육 및 홍보

치매에 대한 편견과 부정적인 인식을 해소하기 위해 대중매체, 도시철도·마을버스 외부광고, 현수막게시, 지역사회 캠페인, 찾아가는 치매예방교육 등을 개최하였고 치매환자 조기발견을 위하여 만 60세 이상 어르신 검진뿐만 아니라 만 75세 이상 독거노인을 대상으로 전수조사를 집중 실시하고 있다.

#### 2020. 치매조기검진 및 환자 등록현황

(단위 : 명, 회, 개소)

| 선별<br>검사 | 독거노인<br>전수조사 | 진단<br>검사 | 감별<br>검사 | 한의치매<br>예방지원 | 치매파트너<br>양성 | 치매극복<br>선도단체 | 일회성<br>예방교육 | 예방교실<br>운영(회) |
|----------|--------------|----------|----------|--------------|-------------|--------------|-------------|---------------|
| 3,700    | 826          | 419      | 174      | 13           | 582         | 8            | 1,278       | 65            |



## 나. 치매환자 및 가족지원

치매환자쉼터 운영을 통해 낮 시간 동안 치매환자를 보호하여 치매환자 및 가족의 삶의 질 향상을 도모하며 치매치료관리비 지원, 맞춤형 사례관리, 조호물품, 가족교육·상담, 심리지원 등을 제공하여 가족의 부양부담을 경감하고 정보교류의 기회를 마련하고 있다.

### 2020. 치매환자 및 가족 지원현황

(단위 : 명, 회)

| 치매환자 관리 |      |      |      | 치매가족 지원 |      |      |
|---------|------|------|------|---------|------|------|
| 환자등록    | 사례관리 | 조호물품 | 환자쉼터 | 가족교실    | 자조모임 | 심리지원 |
| 2,054   | 213  | 961  | 307  | 38      | 61   | 9    |

## 다. 치매안심마을 조성

치매환자와 가족들의 삶의 질을 높이고 돌봄 부담을 경감하기 위해 지역사회에서의 치매에 대한 올바른 이해와 인식 확대를 위하여 기존에 설치된 용호3동 치매안심마을을 비롯해 우암동, 문현1동에 추가로 치매안심마을을 조성하여 운영위원회 구성, 치매인식개선 교육, 치매지킴이 역량 강화, 치매예방교실, 찾아가는 경로당 예방교육을 개최하여 치매환자가 안심하고 생활할 수 있는 사회적 분위기를 조성하고 있다.

## 제2절 도서관

주민의 독서생활화와 독서진흥에 이바지하고자 우수 자료 확충, 독서진흥프로그램, 문화강좌, 독서교실, 독서토론회 등 각종 행사 개최를 개최하고 찾아가는 독서문화·교육을 시행함으로써 주민의 삶의 질을 높이고 정보제공과 교육문화기관의 역할을 수행하고 있다.

### 1. 기본현황

#### 가. 기구 및 인력

1) 직 제 : 1관장 3팀장(사무팀장, 열람팀장, 사서팀장)

2) 인 력 : 정원 24명(현원 24명)

| 구분 | 합계 | 사 서 직 |    |    |    |    |    | 행 정 직 |    |    |    |    | 전 산 직 |    |    | 공 업 직 |    |    | 기타 |
|----|----|-------|----|----|----|----|----|-------|----|----|----|----|-------|----|----|-------|----|----|----|
|    |    | 소계    | 5급 | 6급 | 7급 | 8급 | 9급 | 소계    | 6급 | 7급 | 8급 | 9급 | 소계    | 8급 | 9급 | 소계    | 전기 | 기계 |    |
| 정원 | 26 | 16    | 1  | 2  | 4  | 7  | 2  | 6     | 1  | 1  | 2  | 2  | 1     | 0  | 1  | 1     | 0  | 1  | 2  |
| 현원 | 26 | 16    | 1  | 2  | 4  | 3  | 6  | 6     | 1  | 2  | 3  | 0  | 1     | 1  | 0  | 1     | 0  | 1  | 2  |

※ 분포도서관 : 사서직 4명(7급 2, 8급 1, 9급 1)

3) 도서관운영위원회 - 10명

#### 나. 시설현황

##### 1) 소재지

- 남구도서관 : 부산광역시 남구 수영로 267번길 61 (대연동)
- 분포도서관 : 부산광역시 남구 분포로 97 (용호동) 분포문화체육센터 1, 2층

##### 2) 규 모

- 남구도서관 : 지상 4층, 지하 1층, 연면적 5,259㎡, 좌석수 765석
- 분포도서관 : 지상 2층, 지하 2층, 연면적 1,536.09㎡, 좌석수 210석

## 3) 시설현황

| 남구도서관 |        |                                 | 분포도서관  |                 |
|-------|--------|---------------------------------|--------|-----------------|
| 층 별   | 좌석수(석) | 사용시설                            | 좌석수(석) | 사용시설            |
| 옥 상   | -      | -                               | -      | -               |
| 4 층   | 263    | 문학자료실, 꿈오름실, 채움실, 키움실, 공감실, 나눔실 | -      | -               |
| 3 층   | 149    | 종합자료실                           | -      | -               |
| 2 층   | 95     | 멀티미디어실, 시청각실, 사무실               | 135    | 종합자료실, 강좌실, 사무실 |
| 1 층   | 162    | 어린이자료실(유아실), 북카페, 안내실, 점자도서관    | 75     | 어린이실(유아실)       |
| 지 하   | 96     | 식당, 전기실, 기계실                    | -      | 보존서고(지하2층)      |

## 다. 이용안내

## 1) 자료실별 운영내용

## ○ 남구도서관

| 자료실명            | 운 영 내 용   |
|-----------------|---|
| 문학자료실           | 아동용 자료를 제외한 청소년·일반 문학단행본 비치(열람 및 대출가능), 장애인 및 임산부 도서택배 등                |
| 종합자료실           | 일반도서 및 다문화자료 열람·대출, 직장문고, 구직원 도서 대출, 신문·잡지 열람, 장애인 정보누리터, 도서관 진로 체험교실 등 |
| 어린이자료실<br>(유아방) | 아동·유아도서 열람·대출, 어린이독서퀴즈, 독서저금통, 유아스토리텔링, 그림책 읽어주기, 어린이 독서교실 등            |
| 멀티미디어실          | CD·DVD 열람, 인터넷 검색, 국회·국립중앙도서관 원문자료 서비스 제공 등                             |
| 시청각실            | 영화관람 및 음악감상, 문화행사 활용  |
| 채움실, 키움실        | 문화교양강좌, 방학특강, 독서회, 각종 프로그램 등  |
| 꿈오름실            | 과이엇 존 : 주민들의 개인 학습 공간, 노트북존 : 개인 노트북 이용 가능                              |

## ○ 분포도서관

| 자료실명            | 운 영 내 용                                |
|-----------------|--|
| 종합자료실           | 일반도서 열람·대출, 신문·잡지 열람, 장애인 및 임산부 도서택배 등 |
| 어린이자료실<br>(유아방) | 아동·유아도서 열람·대출, 유아스토리텔링, 어린이 독서교실 등     |
| 배움실             | 독서문화강좌, 방학특강, 독서회, 각종 프로그램 등           |

## 2) 이용시간

## ○ 남구도서관

| 자료실명         | 이 용 시 간                                 |               |               |
|--------------|---|---------------|---------------|
|              | 화 ~ 금요일                                 | 토요일           | 일요일           |
| 종합자료실, 문학자료실 | 09:00 ~ 22:00                           | 09:00 ~ 18:00 | 09:00 ~ 17:00 |
| 어린이자료실(유아방)  | 09:00 ~ 20:00<br>(여름방학 - 09:00 ~ 22:00) | 09:00 ~ 18:00 | 09:00 ~ 17:00 |
| 멀티미디어실       | 09:00 ~ 18:00                           |               | 09:00 ~ 17:00 |
| 꿈오름실         | 07:00 ~ 23:00                           |               |               |

## ○ 분포도서관

| 자료실명        | 이 용 시 간       |               |               |
|-------------|---------------|---------------|---------------|
|             | 화 ~ 금요일       | 토요일           | 일요일           |
| 종합자료실       | 09:00 ~ 22:00 | 09:00 ~ 18:00 | 09:00 ~ 17:00 |
| 어린이자료실(유아방) | 09:00 ~ 18:00 | 09:00 ~ 18:00 | 09:00 ~ 17:00 |

○ 휴 관 : 매주 월요일, 국경일, 정부지정 공휴일

## 3) 이용방법

- 대 출 : 1회 5권 15일간(독서회원카드 지참)
- 반 납 : 부산시내 공공도서관 어디서나 가능
- 연체 시에는 연체일 수만큼 대출정지, 자료 분실 및 훼손 시 동일 자료로 변상하여야 함

## 라. 자료 보유 현황

○ 도 서 : 총 304,933권

(단위 : 권)

| 구분 | 계       | 총 류    | 철 학    | 종 교   | 사회<br>과학 | 자연<br>과학 | 기술<br>과학 | 예술     | 언 어    | 문 학     | 역 사    |
|----|---------|--------|--------|-------|----------|----------|----------|--------|--------|---------|--------|
| 계  | 304,933 | 11,706 | 15,098 | 6,476 | 48,118   | 20,901   | 21,953   | 12,255 | 17,100 | 125,792 | 25,534 |
| 남구 | 255,108 | 10,037 | 12,593 | 5,601 | 40,878   | 17,253   | 18,558   | 10,741 | 14,811 | 102,836 | 21,800 |
| 분포 | 49,825  | 1,669  | 2,505  | 875   | 7,240    | 3,648    | 3,395    | 1,514  | 2,289  | 22,956  | 3,734  |

○ 비 도 서 : 총 11,842점

(단위 : 점)

| 구분 | 계      | 멀티미디어 자료 |       |       |       |     |     | 연속간행 자료 |     |     |
|----|--------|----------|-------|-------|-------|-----|-----|---------|-----|-----|
|    |        | 소계       | DVD   | 전자책   | 오디오북  | CD  | 기타  | 소계      | 신 문 | 잡 지 |
| 계  | 11,842 | 11,522   | 5,990 | 3,069 | 1,240 | 671 | 552 | 320     | 34  | 286 |
| 남구 | 11,339 | 11,109   | 5,990 | 3,069 | 827   | 671 | 552 | 230     | 22  | 208 |
| 분포 | 503    | 413      | -     | -     | 413   | -   | -   | 90      | 12  | 78  |

## 마. 독서회원 및 도서관 이용자 현황

○ 독서회원 현황

(단위 : 명)

| 구 분 | 계     | 소 계   |       | 어린이회원 |     | 청소년회원 |     | 일반회원 |       |
|-----|-------|-------|-------|-------|-----|-------|-----|------|-------|
|     |       | 남     | 여     | 남     | 여   | 남     | 여   | 남    | 여     |
| 남 구 | 2,665 | 1,119 | 1,546 | 180   | 185 | 87    | 166 | 852  | 1,195 |
| 분 포 | 1,853 | 737   | 1,116 | 167   | 211 | 103   | 150 | 467  | 755   |

○ 도서관 이용자 현황

(단위 : 명)

| 구 분 | 계       | 소 계     |         | 어린이회원  |        | 청소년회원  |        | 일반회원    |         |
|-----|---------|---------|---------|--------|--------|--------|--------|---------|---------|
|     |         | 남       | 여       | 남      | 여      | 남      | 여      | 남       | 여       |
| 남 구 | 418,720 | 196,399 | 222,321 | 31,482 | 32,858 | 12,469 | 15,985 | 152,448 | 173,478 |
| 분 포 | 248,268 | 92,289  | 155,979 | 24,942 | 28,025 | 6,591  | 9,243  | 60,756  | 118,711 |

## 2. 주민친화형 열린 도서관 조성

### 가. 남구도서관 리모델링 사업 추진

문화체육관광부 주관 생활SOC 지원사업으로 도서관 리모델링 사업을 추진하여 기존 노후 시설을 개선하고, 개방형 휴식공간을 확보하여 주민친화적인 도서관을 운영하고 있다.

#### 1) 사업개요

- 사업기간 : 2019. 11. ~ 2020. 3.
- 사업규모 : 남구도서관 연면적 5,259㎡(지하1층, 지상4층)
- 사 업 비 : 1,349백만원 (국 400, 시 300, 구 649)
- 시설현황

| 층 별  | 주요시설   | 공사내역                |
|------|--|---------------------|
| 지하1층 | 구내식당, 도시락휴게실   | 도시락휴게실 조성           |
| 1층   | 어린이자료실, 북카페(쉼), 점자도서관, 안내실                                   | 어린이자료실 확장, 북카페 조성   |
| 2층   | 멀티미디어실, 시청각실, 사무실, 보존서고, 청소용역원 휴게실                           | 사무실 통합, 청소용역원휴게실 확대 |
| 3층   | 종합자료실  | 종합자료실 오픈확장          |
| 4층   | 문학자료실, 동아리실1,2(공감실, 나눔실), 꿈오름실(노트북존, 콰이엇존), 강의실1,2(채움실, 키움실) | 문학자료실, 동아리실 신설      |
| 옥상   | 옥상, 공조실  | -                   |

#### 2) 추진경과

- 2018. 10. 24. 문화체육관광부 주관 2019년 생활SOC지원사업 선정
- 2019. 1. 28. 남구도서관 리모델링 공사 계획 수립
- 2019. 5. 8. 리모델링 설계용역 착수
- 2019. 10. 18. 리모델링 설계용역 완료
- 2019. 11. 11. 리모델링 공사 착공
- 2020. 2. 15. 리모델링 공사(전기, 소방, 통신) 준공
- 2020. 2. 21. 남구 도서관 재개관
- 2020. 3. 12. 리모델링 공사(건축) 준공
- 2020. 6. 30. 준공 개관식 개최

## 나. 남구도서관 내진보강공사 추진

「지진, 화산 재해대책법」상 건축 당시 내진설계가 적용되지 않은 도서관 시설물에 내진보강 공사를 실시하고 내진성능을 확보하여 지진발생 시 피해저감 및 안전성을 확보했다.

- 사 업 명 : 남구도서관 내진보강공사
- 사업기간 : 2019. 11. ~ 2020. 3.
- 사 업 비 : 406백만원 (국 373, 구 33)
- 사업내용 : SRC단면증설 및 매입형 브레이스 공법 활용

## 3. 미래를 여는 지식정보서비스 다각화

다양한 자료 확충 및 체계적인 장서관리로 지역주민의 정보 욕구를 충족하고 자료이용 만족도를 제고하여 급속히 변화하는 시대에 맞는 최신의 도서관 서비스를 제공하고 있다.

특히 청소년도서, 다문화도서, 어린이 영어도서, 오디오북 등 특성화자료를 적극 확충하여 4차 산업혁명을 주도하는 인재육성을 위한 독서인프라 확충에 기여하고 있다.

구민의 정보 욕구에 신속히 대처하는 책이음·책바다·원문DB 등 협력형 정보서비스를 제공하여 한발 앞서가는 도서관행정서비스를 구현하고 있다.

### 가. 미래지향적 지식정보 인프라의 지속적 확충

- 구입 도서 : 22,349권
- 특성화 자료 확충 : 영어 1,510권, 청소년 1,469권, 다문화 300권, 대활자 475권, 평화도서 193권, 부산출판도서 210권
- 비도서자료 구입 : DVD 162점, 전자책 138점, 오디오북 486권
- 연속간행물 구입 : 잡지 133종, 신문 28종
- 기증도서 수집 : 장서등록 2,783권, 재기증 360권, 도서교환전 51권, 기타 1,027권

#### 2020년도 자료 확충 현황

| 구분 | 계      | 구 입    |        | 기 증   |        |
|----|--------|--------|--------|-------|--------|
|    |        | 도서(권)  | 비도서(점) | 도서(권) | 비도서(점) |
| 계  | 25,918 | 22,349 | 786    | 2,783 | -      |
| 남구 | 14,160 | 12,584 | 373    | 1,203 | -      |
| 분포 | 11,758 | 9,765  | 413    | 1,580 | -      |

#### 나. 남구 스마트도서관(Smart Library Station) 운영

- 부산 최초로 365일 이용 가능한 스마트도서관 시스템 구축
- 지역사회 지식문화서비스 공유를 통한 독서인프라 확대
- 남구청사 2층 정문 무인민원발급기 옆 (무인 도서 자동 대출·반납기)
- 총 4,356명 7,877권 이용

#### 다. 도서관 협력 서비스를 통한 지식정보 공유

- 공공도서관간 통합대출서비스 「책이음」 : 전국 1,592개관
- 국가상호대차서비스 「책바다」 : 전국 1,071개 도서관 자료 공동 활용
- 부산광역시 전자도서관 「온라인 콘텐츠」 서비스 : 주요 콘텐츠 6종 46,000여점
- 「사서에게 물어보세요」 : 643개관 공공도서관 상호 협력
- 국립중앙도서관·국회도서관 원문DB서비스 : 2,063만건

### 4. 교류하고 협력하는 지식 거점 도서관

#### 가. 지역서점 자료구입 지원

- 지역서점 우선 구매를 통한 자료구입 확대로 지역서점 활성화 유도
  - 2020년 자료구입비 전체(327,000천원) 부산 지역 업체를 통해 구입
  - 남구 지역서점(13개소)에서 310,012천원(94.8%) 구입
- 지역서점 희망도서 바로대출 서비스
  - 내 용 : 이용자가 신청한 도서를 가까운 지역서점에서 빌린 후, 도서관으로 반납
  - 실 적 : 남구 지역서점(14개소) 795권 구입

#### 나. 작은 도서관 맞춤형 서비스

- 자료 지원 : 도서대출 4개소 3회 800권, 도서기증 4개소 160권
- 느티나무독서회 운영 : 매월 LG메트로작은도서관 독서토론 지원, 9회 54명 참여
- 업무 지원 : 사서업무 지원, 작은도서관 관리 및 운영 상담, 사서도우미 교육 등
- 순회사서 지원사업 : 순회사서 4명, 작은도서관 14개소, 709회 방문



## 다. 거점도서관 협력사업

지역 내 거점도서관으로서 도서관 자원을 공유하고 소통하는 지식 협력 체계를 구축하여 다양한 협력사업을 추진하였다.

### ○ 가을독서문화축제 「도서관 홍보·체험관」 운영

- 내 용 : 가을독서문화축제와 연계해 공공도서관과 함께하는 독서 연계 체험프로그램 2개 진행(마음을 밝히는 독서 무드등 만들기, 환경을 생각하는 천연비누 만들기)
- 실 적 : 부산시민 180명 참여 (프로그램별 각 90명)

### ○ 책 플러스(+) 네트워크 사업 운영

- 내 용 : 독서동아리와 관내 지역서점을 연계하여 독서토론 활동 공간 및 도서 제공, 동아리 활동 종료 후 작은도서관에 도서 기증
- 실 적 : 동아리 3개팀 11회 97명 참여, 작은도서관 18개소 50권 도서지원

### ○ 아가맘 친화도서관 사업 운영

- 내 용 : 아가맘 친화도서관 조성의 일환으로 아이와 부모가 함께하는 강좌 및 공연 진행
- 실 적 : 2개 강좌 13회 147명 참여, 어린이 뮤지컬 공연 29명 참여

## 5. 행복을 더하는 생활 속 책 읽는 문화 확산

### 가. 초등학생 대상 맞춤형 도서관 활용교육

방학중 독서교실 등을 운영하여 어린이들에게 올바른 독서법 및 도서관 이용방법 등을 지도하며, 독서교실 수료자를 대상으로 독서회원 가입을 권장하여 독서인구의 저변을 확대하고 있다.

#### ○ 겨울·여름 독서교실

관내 초등학교 4학년 대상으로 여름(7~8월중)에 각 4일간 독서교실을 운영하여 어려서부터 독서의 즐거움과 필요성을 깨닫고 바른 독서태도를 길러 스스로 독서하는 습관을 갖게 하기 위해 올바른 독서법, 도서 선택법, 테마독서체험, 창의적 만들기 등 다양한 프로그램을 운영하였다. 2020년에는 1회 19명의 학생이 수료하였다.

## 나. 우수이용자 선정 및 어린이 독서진흥사업 운영

도서 대출 이용자 중에서 대출권수가 많고 연체가 없는 우수이용자를 선정, 대출권수 확대 등의 혜택을 부여하고 있다.

- 책 읽는 가족 : 2020. 3. 3. ~ 10. 30. 기간 중 대출실적이 높은 5가족 선정  
한국도서관협회(2가족), 남구도서관(3가족) 인증서 및 현판 수여
- 우수 다독자 : 2020년 6월 ~ 11월 (6개월간) 청소년 및 성인 각 5명씩 총 10명 선정
- 어린이 독서퀴즈 : 2020년 5월 ~ 11월 중(총4회) 초등 권장도서를 선정하고 독서퀴즈  
정답자를 회당 10명 추첨하여 도서관 가방 증정 및 3개월간 대출권수  
확대(7권)
- 어린이 독서저금통 : 초등학생 30명을 대상으로 상, 하반기에 독서 마일리지를 적립하여  
우수자 각 5명씩 선정, 도서관 가방 증정 및 3개월간 대출권수 확대  
(10권)

## 다. 도서관 주간 및 독서의 달 운영

지역주민에게 독서의욕을 고취시키고 독서 생활화를 위해 매년 4월 12일 ~ 18일은 ‘도서관 주간’, 9월은 ‘독서의 달’로 정하여 운영하고 있다. 2020년에는 코로나로 인한 휴관으로 도서관 주간 및 독서의 달 행사를 10월에 진행하였고, 인형극 및 마술공연, 특별강연, 어린이 체험프로그램, 도서교환전, 추천도서목록 배포, 그림책 원화 전시회 등으로 33개 행사 10,117명이 참여하였다.

## 라. 복합 문화 공간 역할 수행

### 1) 문화공연 개최

지역 주민 및 이용자에게 생활의 재충전 및 문화적 욕구를 충족시키기 위하여 다양한 장르의 문화예술 공연을 5회 개최하여 491명이 참석하였다. 이제 남구도서관은 명실공히 주민들을 위한 생활 속 열린 극장으로서 자리매김하여 문화향유 및 휴식공간으로 운영하고 있다.

### 2) 도서관 갤러리 운영

어린이들에게 책에 대한 흥미와 관심을 심어주고, 지역주민 및 이용자들에게 볼거리를 제공하기 위해 도서관 로비를 상설 전시공간으로 활용하여 원화프린터 및 사진전 등 다양한 분야의 작품들을 전시하고 있다. 2020년도에는 총 10회 10,419명의 주민들이 관람하였다.

### 마. 이용자만족도조사

남구 주민을 대상으로 자료·시설·프로그램 등의 이용에 관한 만족도와 건의사항 등 다양한 의견을 수렴하고 비이용자의 경우 비이용 사유 등을 조사하여 도서관 서비스의 질적 향상을 도모하고자 실시하고 있다.

- 이용자 만족도 조사 : 1회, 849명 참여, 만족도 남구·분포도서관 98%
- 강좌 만족도 조사 : 39회, 536명 참여, 강의 만족도 89%, 강사만족도 95%

### 바. 비대면 행사 온나IN(on-line) 도서관 운영

코로나19로 인한 임시휴관이 장기화됨에 따라 지역주민의 독서생활 공백을 최소화하고 심리적 안정도모를 위해 홈페이지를 통한 온라인 서비스 「온나IN(on-line)도서관」을 운영하였다. 북큐레이션 테마 전시, 책 읽는 남구 ‘나의 추천도서’ 등 12개 행사에 1,190명이 참여하였고 비대면 환경에서 지역 교육·문화센터로서의 도서관 역할을 수행하였다.

### 사. 문학자판기 설치 및 운영

지역 주민이 바쁜 일상 속에서 문학과 독서에 대해 쉽게 접근할 수 있도록 2020년 7월에 남구청 2층 및 남구국민체육센터 내 빙상장에 짧은 문학 글귀를 뽑아볼 수 있는 문학자판기를 설치하여 운영하고 있다. 2020년 12월까지 2,100여건이 출력되어, 문학 작품과 도서 및 도서관에 대한 흥미를 가지고 인문학적 소양을 키울 수 있는 기회를 제공하고 있다.

## 6. 모두가 누리는 독서복지 지원

맞춤형 독서환경 조성, 균등한 독서기회 제공, 독서문화활동 지원 등 다양한 계층의 지식정보 취약계층을 위한 적극적인 서비스를 제공하고 있다. 이를 통해 정보취약계층의 지식정보격차를 해소하고 독서문화활동을 통한 삶의 질 향상에 도움을 주고자 노력하고 있다.

### 가. 장애인 도서택배 서비스(책나래 서비스)

신체적 장애로 인해 직접 도서관을 방문하기 어려운 주민에게 도서를 가정까지 직접 배달 해 줌으로써 독서기회 제공 및 찾아가는 도서관 행정서비스를 제공하였다.

- 대 상 : 부산거주 보건복지부 등록 장애인, 국가유공상이자, 장기요양대상자
- 내 용 : 우체국택배를 통해 신청한 도서를 무료로 배달(1회 5권 30일간)
- 실 적 : 129회 377권 대출

## 나. 장애인 정보누리터 운영

도서관을 방문하는 장애인이 도서관 자료에 보다 쉽게 접근하고 이용할 수 있도록 지원하기 위하여 연속간행물실 및 종합자료실 내에 장애인 정보누리터를 설치 운영하고 있다.

- 설치시설 : 독서확대기, 이동식 독서확대기(대여가능), 음성변환출력기(대여가능), 컴퓨터, 화면 확대 및 낭독프로그램, 확대경테이블, 높낮이조절책상
- 장애인 정보통신 보조기기 이용 및 대여 서비스 ※대여기간 : 30일간

## 다. 임산부 도서택배 서비스(책나르미 서비스)

임신·출산으로 도서관 방문이 힘든 임산부를 대상으로 신청한 도서를 가정에서 직접 받아볼 수 있도록 하여, 독서를 통한 태교의 기회를 제공하고 영아의 조기 독서습관형성에 도움을 주었다.

- 대 상 : 남구 관내 거주 임산부 및 생후 12개월 이하 영아의 부모
- 내 용 : 우체국택배를 통해 도서 대출·반납 서비스 제공
- 실 적 : 40회 159권 대출

## 라. 지식정보취약계층을 위한 ‘찾아가는 도서관’ 프로그램 지원

도서관 방문이 어려운 정보취약계층을 대상으로 전문강사 및 사서가 방문하여 독서교육을 실시하고 있다.

### 1) 장애인

- 대 상 : 소화영아재활원
- 내 용 : 동화 구연 및 독후활동 등
- 실 적 : 1회, 6명

### 2) 다문화지역민

- 대 상 : 아시아공동체학교(다문화대안학교) 재학생
- 내 용 : 재미팡팡 그림책 읽기, 청소년 독서 인문학
- 실 적 : 2개 강좌 27회, 214명

### 마. 다문화코너 운영

2013년도 문화체육관광부 다문화자료실 설치 지원 사업 공모를 통해 남구 및 인근지역 다문화 주민들의 문화격차 해소와 다문화 사회기반 조성을 위한 다문화코너 ‘多색多감’을 종합자료실 내에 설치하였다. 지속적으로 다문화관련 정보서비스의 적극적 개발 및 운영으로 다문화를 이해하고 소통하며 더불어 살아가는 문화공동체의 장으로 활성화하고 있다.

○ 다문화도서 2,338권 보유, 다문화잡지 7종 67부 제공

### 바. 직장문고 운영

도서관이 원거리에 있어 이용하기 어려운 기관이나 10인 이상 단체에 문고를 설치하여 다량의 도서를 일정기간(1개월 단위) 대출해주는 직장문고를 운영하여 독서인구의 저변확대 및 이동문고 역할을 수행하고 있다.

○ 실 적 : 총 2개 기관 13회 764권 대출

○ 내 용 : 직장 및 단체에 장기대출 실시

## 7. 풍요로운 삶을 위한 인문독서프로그램 운영

어린이부터 어르신까지 생애주기별 요구에 맞는 주간·야간·주말프로그램 운영을 통해 평생교육기관으로서의 역할을 수행함으로써 지역주민들에게 건전한 취미생활 및 여가선용 기회를 제공하여 평생교육의 장을 열어주고 앞으로도 도서관과 관련하여 사회적 관심도가 높은 프로그램들을 적극 계발하여 지역 평생교육의 장으로서 역할에 충실할 계획이다.

### 가. 생애주기에 따른 맞춤형 도서관 프로그램 운영

#### 1) 영유아, 어린이 및 청소년 프로그램

| 강좌명              | 대상     | 운영수 | 참여인원 | 비고      |
|------------------|--------|-----|------|---------|
| 유아스토리텔링(남구)      | 유아     | 10  | 88   | 유아스토리텔링 |
| 유아스토리텔링(분포)      | 유아     | 15  | 160  | 유아스토리텔링 |
| 동시야, 노래하며 춤추자! A | 유아6-7세 | 4   | 64   | 겨울방학특강  |
| 동시야, 노래하며 춤추자! B | 유아6-7세 | 4   | 72   | 겨울방학특강  |

| 강좌명                         | 대상        | 운영<br>횟수 | 참여<br>인원 | 비고     |
|-----------------------------|-----------|----------|----------|--------|
| 피터팬과 함께 떠나는 팝업북 세상          | 유아6-7세    | 1        | 16       | 독서의 달  |
| 나는 꼬마 과학자                   | 초등1 ~ 2학년 | 8        | 140      | 겨울방학특강 |
| I Love Pops English         | 초등3 ~ 4학년 | 6        | 111      | 겨울방학특강 |
| 생각이 쑥쑥! 즐거운 글쓰기             | 초등4 ~ 6학년 | 8        | 132      | 겨울방학특강 |
| 읽GO, 펼치GO, 종이접GO(저학년)       | 초등1 ~ 3학년 | 4        | 76       | 겨울방학특강 |
| 읽GO, 펼치GO, 종이접GO(고학년)       | 초등4 ~ 6학년 | 4        | 52       | 겨울방학특강 |
| 동화 속 이야기가 담긴 방향제            | 초등1 ~ 3학년 | 1        | 15       | 도서관 주간 |
| 미래과학! 화성탐사로봇 만들기            | 초등4 ~ 6학년 | 1        | 10       | 도서관 주간 |
| 2020 독서 디베이트 멘토링 특강 - 나래독서회 | 초등1 ~ 2학년 | 1        | 11       | 독서디베이트 |
| 2020 독서 디베이트 멘토링 특강 - 다솜독서회 | 초등3 ~ 4학년 | 1        | 8        | 독서디베이트 |
| 2020 독서 디베이트 멘토링 특강 - 한빛독서회 | 초등5 ~ 6학년 | 1        | 4        | 독서디베이트 |
| 사이언스 상상놀이터                  | 초등1 ~ 2학년 | 8        | 159      | 독서문화강좌 |
| 동화책 속 생각을 키우는 글쓰기           | 초등3 ~ 4학년 | 8        | 155      | 독서문화강좌 |
| 라이벌로 보는 한국사                 | 초등4 ~ 6학년 | 8        | 153      | 독서문화강좌 |
| 신명나는 한국사                    | 초등1 ~ 3학년 | 8        | 109      | 독서문화강좌 |
| 우리 함께 나눔 과학                 | 초등4 ~ 6학년 | 8        | 102      | 독서문화강좌 |
| 생각통통! 슬기로운 독서교실             | 초등1 ~ 2학년 | 7        | 79       | 독서문화강좌 |
| 재밌게 배우는 척척척 전자회로!           | 초등3 ~ 4학년 | 6        | 96       | 독서문화강좌 |
| 영화와 놀자 교과서 속 영화의 재구성        | 초등4 ~ 6학년 | 7        | 45       | 독서문화강좌 |
| Hello Story World           | 초등1 ~ 2학년 | 7        | 82       | 독서문화강좌 |
| 수학도서관                       | 초등3 ~ 4학년 | 7        | 74       | 독서문화강좌 |
| 나의 존재를 빛내주는 멘토여행            | 초등4 ~ 6학년 | 6        | 63       | 독서문화강좌 |
| 도랑도랑 ~ 동화이야기                | 초등1-3학년   | 7        | 87       | 독서문화강좌 |

| 강좌명                            | 대상        | 운영<br>횟수 | 참여<br>인원 | 비고      |
|--------------------------------|-----------|----------|----------|---------|
| 아름다운 감정 학교                     | 초등4 ~ 6학년 | 1        | 12       | 독서의 달   |
| 나만의 동전 분류기                     | 초등1 ~ 3학년 | 1        | 18       | 독서의 달   |
| 재미팡팡 미술독서                      | 초등1 ~ 2학년 | 1        | 14       | 독서의 달   |
| 나는 꼬마 과학수사대                    | 초등3 ~ 4학년 | 1        | 9        | 독서의 달   |
| 바다의 소중함을 체험으로알아보는 샤인아트         | 초등4 ~ 6학년 | 1        | 12       | 독서의 달   |
| 반딧불이와 함께 떠나는 숲속체험 팝업북 만들기      | 초등1 ~ 3학년 | 1        | 13       | 독서의 달   |
| 돌려라! 인체큐브, 찾았다! 진로직업           | 초등 4학년    | 1        | 19       | 여름 독서교실 |
| 우리는 모두 건강할 권리가 있다              | 초등 4학년    | 1        | 19       | 여름 독서교실 |
| 장기기증, 어떻게 생각하나요?               | 초등 4학년    | 1        | 19       | 여름 독서교실 |
| 내 생명의 설계도, 유전자 (DNA)           | 초등 4학년    | 1        | 19       | 여름 독서교실 |
| 바이러스 물리치기                      | 초등 4학년    | 1        | 19       | 여름 독서교실 |
| 애들아! 행복한 에르디아 토론하자             | 초등1 ~ 2학년 | 3        | 56       | 여름방학특강  |
| 동화랑 책이랑 함께 놀아요                 | 초등3 ~ 4학년 | 4        | 77       | 여름방학특강  |
| 생각에 날개달기(독서토론&글쓰기)             | 초등4 ~ 6학년 | 3        | 57       | 여름방학특강  |
| STEM 창의 과학교실                   | 초등4 ~ 6학년 | 3        | 59       | 여름방학특강  |
| 생활 속의 과학 공작소                   | 초등1 ~ 2학년 | 5        | 56       | 여름방학특강  |
| 알면 쓸데 있는 신기한 세상 이야기            | 초등3 ~ 4학년 | 6        | 68       | 여름방학특강  |
| 질문과 토론으로 이해하는 스토리텔링 한국사        | 초등4 ~ 6학년 | 6        | 67       | 여름방학특강  |
| 어린이 독서 인문학                     | 초등4 ~ 6학년 | 4        | 48       | 행복학습센터  |
| 2020 독서 디베이트 멘토링 특강 - 새솔독서회    | 중등1 ~ 3학년 | 1        | 9        | 독서디베이트  |
| 2020 독서 디베이트 멘토링 특강 2차 - 새솔독서회 | 중등1 ~ 3학년 | 1        | 11       | 독서디베이트  |
| 다둥다웅 도서관 세계문화여행                | 초등1 ~ 3학년 | 9        | 115      | 다문화프로그램 |
| 49개 강좌 212회 2,959명 참여          |           |          |          |         |

## 2) 성인 강좌 프로그램

| 강좌명                            | 대상 | 운영<br>횟수 | 참여<br>인원 | 비고        |
|--------------------------------|----|----------|----------|-----------|
| 스마트폰을 이기는 아이로 키우기              | 성인 | 2        | 20       | 도서관 주간    |
| 부산작가와 함께하는 자녀 영어 지도법           | 성인 | 2        | 40       | 도서관 주간    |
| 책과 인문학이 있는 세계사                 | 성인 | 8        | 87       | 독서문화강좌    |
| 영화로 보는 역사와 평화 그리고 조화로움에 대하여    | 성인 | 8        | 78       | 독서문화강좌    |
| (동화작가와 함께) 글이 나에게로 올때          | 성인 | 8        | 42       | 독서문화강좌    |
| 인문학으로 세계사 읽기                   | 성인 | 8        | 104      | 독서문화강좌    |
| α세대의 유전자 부모코칭                  | 성인 | 8        | 71       | 독서문화강좌    |
| 우리 아이 책으로 이끌기-독서지도 코칭법         | 성인 | 1        | 19       | 독서의 달     |
| 두뇌 활용을 통한 독서 습관 키우기            | 성인 | 1        | 11       | 독서의 달     |
| 자녀의 자기주도 학습과 독서를 위한 부모의 양육태도방법 | 성인 | 1        | 14       | 독서의 달     |
| 그림책 너머 따뜻한 공감                  | 성인 | 8        | 140      | 문화학교      |
| 책놀이 지도사 3급 과정                  | 성인 | 12       | 121      | 문화학교      |
| 아름다운 우리말 시낭송                   | 성인 | 8        | 141      | 문화학교      |
| 동화작가와 함께 떠나는 어린 시절 여행          | 성인 | 2        | 37       | 인문독서 아카데미 |
| 거울 속 나를 만나는 시 쓰기               | 성인 | 2        | 24       | 인문독서 아카데미 |
| 영어, 엄마도 선생님                    | 성인 | 8        | 70       | 행복학습센터    |
| 16개 강좌 87회 1,019명 참여           |    |          |          |           |



## 나. 지역문화 가치를 창출하는 인문 특성화 프로그램 운영

문화체육관광부 「길 위의 인문학」, 한국출판문화산업진흥원 「지혜학교」, 부산시민도서관 「원북원부산 연계 프로그램」 등의 공모에 선정되어 인문 특성화 프로그램을 운영하였다.

| 강좌명                                     | 대상 | 운영수 | 참여인원 | 비고       |
|---|----|-----|------|----------|
| 원북 작가와의 만남 : 우리가 책을 읽는 이유(이국환)          | 성인 | 1   | 31   | 원북연계프로그램 |
| 대화, 공감, 소통, 치유의 지혜(독서치료를 통해 나를 찾아가는 여정) | 성인 | 12  | 162  | 지혜학교     |
| 인간과 바이러스(COVID19)와 공존                   | 성인 | 1   | 15   | 길 위의 인문학 |
| 바이러스vs인류의 싸움 - 어제 그리고 오늘                | 성인 | 1   | 16   | 길 위의 인문학 |
| 동의보감촌 - 한의학의 양생과 힐링의 중요성                | 성인 | 1   | 16   | 길 위의 인문학 |
| 아름다운 나눔, 노블레스 오블리주                      | 성인 | 1   | 18   | 길 위의 인문학 |
| 동의보감으로 보는 생로병사                          | 성인 | 1   | 18   | 길 위의 인문학 |
| 전염병을 대하는 신라인들의 자세 - 역신을 물리친 처용          | 성인 | 1   | 17   | 길 위의 인문학 |
| 전염병과 인류의 역사 - 코로나19의 교훈                 | 성인 | 1   | 18   | 길 위의 인문학 |
| 인문학의 진선미 - 팬데믹 상황 속에서 마주친 근본적인 질문들      | 성인 | 1   | 19   | 길 위의 인문학 |
| 코로나 팬데믹, 소수자를 만나 혐오를 낳다                 | 성인 | 1   | 18   | 길 위의 인문학 |
| 공존을 위한 슬기로운코로나19 생활                     | 성인 | 1   | 19   | 길 위의 인문학 |
| 12개 강좌 23회 367명 참여                      |    |     |      |          |

## 다. 독서동아리 운영

독서진흥과 효율적인 독서문화 정착을 위하여 어린이독서회(5개), 청소년독서회(1개), 성인독서회(3개) 등 총 9개 독서회가 월 1~2회씩 운영되고 있다.

- 실 적 : 총 9개 독서회 57회 471명
- 내 용 : 선정도서 독서 및 토론활동

## 라. 독서멘토링 사업

정기적인 독서토론동아리에 전문강사의 맞춤형 디베이트 코칭강의를 지원하여 동아리의 전문화를 도모하고 토론문화를 활성화하고자 한다.

- 실 적 : 총 4개 동아리, 5회 운영, 43명 참여
- 내 용 : 어린이·청소년 독서토론동아리 맞춤형 디베이트 코칭 지원

## 8. 디지털 정보서비스의 접근성 향상 및 이용환경 개선

인터넷, DVD, 동영상강의 코너 등을 고루 갖춘 지역정보센터의 장으로 인터넷 검색은 물론 DVD, e-book 등의 디지털 자료를 열람하고 국립중앙도서관 및 국회전자도서관내 원문 DB 등을 검색할 수 있는 멀티미디어실과 노트북, 태블릿PC 등 개인용 휴대정보기기들을 편리하게 이용할 수 있는 무선 인터넷이 가능한 노트북존을 운영하고 있다.

또한 홈페이지를 통해 좌석예약 현황을 실시간 확인하여 편리한 시간대에 사용할 수 있으며 온라인을 통한 원스톱 서비스 제공으로 국민의 정보 욕구에 신속히 대처하고 시대의 흐름에 부응하고 진화하는 지역 정보센터로서 중추적 기능을 담당하고 있다.

### 가. 멀티미디어실 운영

- 1) 디지털 콘텐츠 확충(DVD 등) : 11,109점
- 2) 다양한 정보이용코너 운영 : 인터넷, DVD, 동영상강의, 프린터 및 스캐너 이용
- 3) 단시간 인터넷 및 DVD 검색을 위한 『10분 코너』 운영
- 4) 『미디어콘텐츠 자료 대출』 서비스 실시
- 5) 멀티미디어실 내에 노후화 된 스캐너 교체

### 나. 통합 웹서비스 플랫폼 운영 및 홈페이지 연계

2018년도 부산시 통합 웹서비스 플랫폼이 구축됨에 따라 남구·분포 도서관 홈페이지는 K·LAS의 자료를 연계하여 자료검색·희망자료신청·회원가입 및 수정 기능 등을 제공하고 있으며, 지속적인 기능개선을 통해 지역 주민의 편의를 향상하기 위해 노력하고 있다.

### 다. 노트북존 운영

노트북 및 휴대용기기를 통해 학습하는 이용자들을 위해 노트북존을 운영하고 있으며, 원활한 인터넷 사용을 위해 전용 무선 인터넷을 설치하여 이용자들에게 편의를 제공하고 있다.

## 9. 학교도서관 지원 사업

남구청과 남부교육지원청이 2006. 12. 19. 『학교도서관 자료지원 및 교류』 협약을 체결함에 따라 2007년부터 매년 관내 학교 대상으로 남구도서관에서 신간 및 우수도서 대출, 학교독서회 방문지도, 독서문화행사 연계 운영 등 청소년 및 어린이들의 독서활동을 지원하고 있다.

다방면의 학교도서관 지원 사업을 통해 학생들의 독서교육 체계화, 학교도서관 운영의 질적 향상 및 관내 학교들의 독서 기반 구축에 기여하고자 한다.

### 가. <내일은 초인간> 김종혁 작가 초청강연회 개최

- 일시 및 장소 : 2020. 10. 14.(수) 구청 대강당
- 초청저자 : 김종혁(소설가, 방송인)
- 강연주제 : '내 인생의 책들, 영화들 그리고 그것보다 더 중요한 것들'
- 참여인원 : 지역주민 비대면 63명, 대면 35명

### 나. 학교도서관 자료지원

1) 학교도서관 지원도서 구입 : 어린이 및 청소년 도서 1,301권(연3회)

2) 학교도서관 자료 순환대출 실시

- 기 간 : 2020. 3월 ~ 2021. 2월
- 대 상 : 관내 6개 학교(대전·용호·문현초등학교, 감만·용호·분포중학교)
- 내 용 : 매 회당 각 100권씩 2개월 주기로 순환 대출
- 실 적 : 3회 800권 대출

## 제3절 시설관리사업소

### 1. 기본현황

가. 직제 : 1소장 2팀장

나. 인력현황

1) 공무원

| 구 분 | 계  | 5급 | 6급 | 7급 | 8급 | 9급 | 비고 |
|-----|----|----|----|----|----|----|----|
| 정원  | 14 | 1  | 3  | 5  | 4  | 1  |    |
| 현원  | 13 | 1  | 5  | 3  | 4  | -  |    |

2) 기타인력

| 총계  | 방호직 | 시설직 | 공무직  |      | 기간제근로자 |      |    |    |    |      |       |      |      |      |         |      |             | 시간강사 |
|-----|-----|-----|------|------|--------|------|----|----|----|------|-------|------|------|------|---------|------|-------------|------|
|     |     |     |      |      | 합계     | 일반직원 |    |    |    |      | 체육지도자 |      |      |      |         | 체력측정 | 관광통역 및 안내요원 |      |
|     |     |     | 청원경찰 | 사무보조 |        | 소계   | 안내 | 간호 | 시설 | 환경미화 | 소계    | 수영강사 | 헬스강사 | 빙상강사 | 테니스관리요원 |      |             |      |
| 101 | 3   | 3   | 1    | 1    | 48     | 20   | 7  | 1  | 4  | 8    | 19    | 10   | 5    | 3    | 1       | 4    | 5           | 45   |

다. 시설현황

1) 공공체육시설현황

○ 남구국민체육센터

| 구 분  | 연면적(㎡)   | 주요시설                             |
|------|----------|----------------------------------|
| 총 계  | 5,558.87 |                                  |
| 지상3층 | 1,917.83 | 체육관, 댄스장, 골프연습장, 탈의실, 샤워실, 스피닝장  |
| 지상2층 | 948.66   | 헬스장, 카페테리아, 탈의실, 샤워실             |
| 지상1층 | 1,924.26 | 수영장, 요가장, 행정실, 회의실, 매장, 탈의실, 샤워실 |
| 지하1층 | 768.12   | 기계실, 전기실, 감시실, 통신실, 공조실          |

## ○ 백운포체육공원

| 구 분           | 면수  | 연면적(㎡) | 비고(부대시설)  |
|---------------|-----|--------|---|
| 총 계 (9종)      | 20면 | 54,192 | 연면적 : 24,840.82㎡  |
| 인조잔디축구장       | 1면  | 9,590  | <ul style="list-style-type: none"> <li>관리사무소 : 1개동</li> <li>관람석 (3개소 900석) <ul style="list-style-type: none"> <li>▶ 천연, 인조, 마사구장</li> </ul> </li> <li>테니스장 관리동(2동)</li> <li>파고라 (6동)</li> <li>조명탑 (25개) <ul style="list-style-type: none"> <li>▶ 테니스장(7개), 인조구장(6개)</li> </ul> </li> <li>풋살구장(6개), 족구장(2개)</li> <li>인라인스케이트장(4개)</li> <li>화장실 (3개소)</li> <li>주차장 (210면)</li> <li>관리도로 : 16,879.39㎡</li> </ul> |
| 마사축구장         | 1면  | 9,490  |   |
| 인조잔디축구장       | 1면  | 9,295  |   |
| 마사야구장         | 1면  | 10,253 |   |
| 그라운드골프장       | 1면  | 2,819  |   |
| 테니스장          | 8면  | 5,124  |   |
| 풋살구장          | 4면  | 4,730  |   |
| 인라인스케이트장(농구장) | 1면  | 1,934  |   |
| 족 구 장         | 2면  | 957    |   |

## ○ 분포문화체육센터

| 구 분  | 연면적(㎡)   | 주 요 시 설                            |
|------|----------|------------------------------------|
| 총 계  | 3,630.03 |                                    |
| 지상4층 | 658.97   | 체력단련장, 공용공간                        |
| 지상3층 | 708.01   | GX실, PT실, 안네데스크, 탈의/샤워실, 락카실, 공용공간 |
| 지상2층 | 722.58   | 분포도서관(종합자료실), 배움실, 사무실, 공용공간       |
| 지상1층 | 561.61   | 어린이자료실, 휴게음식점, 관리실, 공용공간           |
| 지하1층 | 658.70   | 주차장, 재활용창고, 공용공간                   |
| 지하2층 | 320.16   | 기계실, 전기실, 발전기실, 소화가스실, 보존서고, 공용공간  |

## ○ 남구빙상장

| 구 분   | 연면적(㎡)   | 주요시설                              |
|-------|----------|-----------------------------------|
| 총 계   | 4,489.44 |                                   |
| 지상 2층 | 707.58   | 카페테리아, 전기실, 발전기실, 행정실 등           |
| 지상 1층 | 3515.3   | 아이스링크, 장비대여실, 정빙기실, 편의점, 스포츠용품점 등 |
| 지하 1층 | 266.56   | 기계실                               |

## 2) 관광시설현황

## ○ 오륙도해파랑길 관광안내소

| 구 분  | 연면적(㎡) | 주 요 시 설                         |
|------|--------|---------------------------------|
| 총 계  | 368.69 |                                 |
| 지상2층 | 121.25 | 종합안내소, 장애인전용화장실, 전망대, 휴식공간, 주차장 |
| 지상1층 | 247.44 | 휴게음식점, 오륙도홍보관, 관리실, 화장실, 주차장    |

## ○ 오륙도 스카이워크

| 구 분  | 연면적(㎡) | 주 요 시 설               |
|------|--------|-----------------------|
| 지상1층 | 1,594  | 스카이워크, 광장, 진입로, 망원경 등 |

## 라. 시설운영현황

## 1) 공공체육시설

| 구 분          | 요일별        | 이용대상                | 시 설   | 이 용 시 간       | 비 고                                    |
|--------------|------------|---------------------|---|---------------|--|
| 남구국민<br>체육센터 | 평 일        | 프로그램<br>참가회원        | 수영장<br>헬스장<br>체육관<br>골프연습장<br>댄스장<br>요가장        | 06:00 ~ 22:00 |  |
|              | 토·일<br>공휴일 | 프로그램참가회원<br>비회원일일입장 | 수영장<br>헬스장<br>체육관<br>골프연습장                      | 09:00 ~ 18:00 |  |
| 백운포<br>체육공원  | 매일         | 일반주민                | 운동장<br>축구장<br>야구장<br>족구장<br>농구장<br>테니스장<br>풋살구장 | 06:00 ~ 22:00 | 조명시설이<br>없는 경우,<br>일몰 이전<br>까지<br>이용가능 |

| 구 분           | 요일별        | 이용대상         | 시 설           | 이 용 시 간                        | 비 고 |
|---------------|------------|--------------|---------------|--------------------------------|-----|
| 분포문화<br>체육센터  | 평 일        | 프로그램<br>참가회원 | 헬 스 장         | 06:00 ~ 22:00                  |     |
|               | 토·일<br>공휴일 | 프로그램<br>참가회원 |               | 09:00 ~ 18:00                  |     |
|               | 화·목        | 프로그램<br>참가회원 | 요 가           | 10:00 ~ 10:50                  |     |
|               |            |              |               | 11:00 ~ 11:50                  |     |
|               |            |              |               | 19:00 ~ 19:50                  |     |
|               |            |              |               | 20:00 ~ 20:50                  |     |
|               | 수·금        | 프로그램<br>참가회원 | 필라테스          | 10:00 ~ 10:50                  |     |
|               |            |              |               | 11:00 ~ 11:50                  |     |
|               |            |              |               | 19:00 ~ 19:50                  |     |
|               |            |              |               | 20:00 ~ 20:50                  |     |
|               | 화·목        | 프로그램<br>참가회원 | 라인댄스          | 09:00 ~ 09:50                  |     |
|               |            |              |               | 10:00 ~ 10:50                  |     |
|               | 수·금        |              |               | 15:00 ~ 15:50                  |     |
|               |            |              |               | 16:00 ~ 16:50                  |     |
|               | 수·금        | 프로그램<br>참가회원 | 성인발레          | 10:00 ~ 10:50                  |     |
| 11:00 ~ 11:50 |            |              |               |                                |     |
| 화·목           | 유아발레       |              | 16:00 ~ 16:50 |                                |     |
|               |            |              | 17:00 ~ 17:50 |                                |     |
| 남구빙상장         | 평 일        | 프로그램<br>참가회원 | 빙 상 장         | 09:00 ~ 18:00                  |     |
|               |            | 비회원 대관       |               | 06:00 ~ 09:00<br>18:00 ~ 22:00 |     |
|               | 토·일<br>공휴일 | 비회원 일일입장     | 빙 상 장         | 09:00 ~ 18:00                  |     |

## 2) 관광시설

- 운 영 일 : 연중무휴
- 운영시간 : 09:00 ~ 18:00
  - 하절기(6 ~ 9월) : 09:00 ~ 19:00 (1시간 연장)
  - 명절(설, 추석) : 12:00 ~ 18:00 (오후 개방)

### 〈오륙도 스카이워크 개방제한〉

이용자의 안전과 시설물 보호를 위해 눈, 비, 강풍(태풍) 및 시설 개·보수 시 개방제한

## 2. 공공체육시설 관리·운영

### 가. 남구국민체육센터 운영

남구국민체육센터는 2010. 3. 2. 개관하여 민간위탁으로 운영하다가 2011. 8. 1. 부터 민간 위탁 문제점을 개선하고 더 나은 서비스를 제공하고자 구청에서 직영하고 있다. 구 직영 이후 지속적인 경영혁신과 공공체육시설 관리 전문화를 가져왔으며, 현재 전국 국민체육센터 운영 벤치마킹의 중심기관으로 자리매김하고 있다.

2020년 12월 기준 정회원원은 5,000여명이며, 수영, 헬스 등 7개 종목에 210여 개의 프로그램을 운영하였다.

또한, 남구체육회 연계 생활체육프로그램 운영으로 다양한 신규 프로그램을 개발하고, 회원 만족도 증대를 위한 회원중심 프로그램 만족도 조사, 회원등록·대관, 운동장대여 스마트폰 상용 모바일 앱을 지속적으로 운영하며, 노후운동기구 교체 등 시설투자 및 개선으로 최상의 스포츠 복지서비스를 지속적으로 제공하고 있다.

2020. 남구국민체육센터 이용자수

(단위 : 명)

| 구분 | 수영     | 헬스    | 댄스    | 요가    | 생활체육 | 골프    | 스피닝 등 |
|----|--------|-------|-------|-------|------|-------|-------|
| 계  | 14,827 | 7,595 | 2,036 | 1,058 | 944  | 1,178 | 568   |
|    |        |       |       |       |      |       | 1,398 |

### 나. 국민체력100사업(부산남구 체력인증센터) 운영

국민체력100사업은 문화체육관광부와 국민체육진흥공단에서 주관하는 체육복지서비스 사업이다. 2012년 남구국민체육센터는 국민체력100사업 지역체력인증센터로 선정된 이후 국비로 무료 체력측정 및 전문가의 개인맞춤형 운동처방, 체력관리 서비스를 제공하여 구민의 체력증진에 크게 기여하고 있다.

또한, 개별 운동상담을 통해 과체중이나 비만자에게 트레이닝, 사이클 등 8주 과정의 체력증진교실을 운영하여 체력증진 뿐만 아니라 생활체육 참여 및 주민건강 향상에 이바지하였다.

2019년에는 전국체력왕중왕선발대회에 출전하여 장년부 여자부분과 청년부 여자부분에서 최우수상(1위)을 수상하였고, 2020년에는 코로나19로 사업 수행이 어려운 상황에서도 SNS, 화상회의 프로그램 등을 활용한 온라인 체력증진교실·청소년 진로체험교육 등을 선도하여 2020년 국민체력100사업 전국 최우수 기관으로 선정되었다.



### 다. 백운포체육공원 운영

백운포체육공원은 백운포매립지 118,670㎡를 국방부로부터 무상 양여받아 2001년부터 축구장 조성을 시작으로 현재까지 9종 20면의 각종 운동장이 조성되었다. 도심 속에 조성된 체육공원으로 야간조명시설을 갖추고 연 10만여명이 이용하고 있어 구민에게 쾌적한 휴식공간과 생활체육 대중화의 중심이 되고 있다.

2013년 7월부터는 백운포체육공원의 시설 대여 절차를 인터넷으로 이루어지도록 하여 편리성과 투명성을 높였으며, CCTV를 설치해 이용객들의 안전 확보에도 최선을 다하고 있다.

2016년 12월에는 테니스장을 이전 완료하여 실내빙상장 건립을 위한 부지 확보 및 테니스장 시설 개선을 통해 더 나은 서비스를 제공하고 있다.

2017년에는 풋살1구장 인조잔디 교체를 완료하였고, 2018년에는 인조잔디 축구장의 잔디를 교체 완료하였고, 노후 구장에 대한 시설 보수 및 투자를 지속적으로 추진해 나갈 예정이다.

2020. 백운포체육공원 이용자수

(단위 : 명)

| 구분 | 계      | 축구장    | 풋살구장   | 테니스장   | 야구장   | 족구장   | 기타구장 |
|----|--------|--------|--------|--------|-------|-------|------|
|    | 85,210 | 25,329 | 36,062 | 17,820 | 3,601 | 2,030 | 368  |

### 라. 분포문화체육센터 운영

분포문화체육센터는 IS동서(☞)로부터 기부채납 받아 2018. 4. 2. 개관하여 운영 중에 있다. 코로나 상황으로 약 4개월 운영되었으나, 연간 등록인원은 2,917명이며, 헬스 등 5개 종목의 프로그램을 운영하였다. 요가 및 필라테스 프로그램을 저녁반으로 개설하는 등 다양한 시간대의 프로그램을 개설하여 회원 만족도를 증대하고 회원중심 맞춤형 프로그램으로 최상의 스포츠 복지서비스를 지속적으로 제공하고 있다.

2020. 분포문화체육센터 이용자수

(단위 : 명)

| 구분 | 계     | 헬스    | 요가  | 필라테스 | 라인댄스 | 발레 |
|----|-------|-------|-----|------|------|----|
|    | 2,917 | 2,236 | 260 | 160  | 171  | 90 |

### 마. 남구빙상장 운영

남구빙상장은 국제경기장 규격을 갖춘 동부산권 유일의 생활체육형 공공 빙상장으로, 다양한 생활체육 경험 제공을 통한 동계스포츠 꿈나무 육성과 주민의 스포츠복지 향상을 위해 건립된 공공체육시설이다. 2015년 12월 문화체육관광부의 실내빙상장 건립 지원사업 공모에 선정되어, 2016년 6월에 실내빙상장 건립 설계공모 작품심사를 통해 현재 빙상장의 설계를 확정하였다. 이후 건립에 필요한 국비와 시비 예산을 지원받아 2017년 5월에 건립공사를 착공하여 2018년 5월 10일 준공식을 개최하였다. 2018년 5월 19일 시범운영을 시행하여 5,385명의 시민이 남구 빙상장을 찾는 등 성황리에 개장을 하였다.

2019. 12월말 현재 스피드스케이팅, 프리스케이팅, 피겨스케이팅의 3종목 18개반의 프로그램을 운영하여 1,354명이 회원등록을 하였다.

2020년에는 더 많은 주민들이 이용할 수 있도록 주말 및 방학특강반의 운영일자 조정, 스케이트 초보자의 적응을 돕기 위한 단기강습 운영, 진로체험과 연계한 단체프로그램 확대 운영 등을 통해 동계스포츠 인프라 구축 및 활성화를 위해 지속적으로 노력을 기울이고 있다.

○ 위 치 : 부산광역시 남구 백운포로 106

2020. 남구빙상장 이용자수

(단위 : 명)

| 구분     | 프로그램수강 | 1일입장  | 빙상체험 | 1일레슨 |
|--------|--------|-------|------|------|
| 계      |        |       |      |      |
| 22,017 | 11,570 | 9,323 | 839  | 285  |

### 3. 관광시설 관리·운영

우리 구는 국가지정 명승이자 해파랑길의 시발점으로서 오륙도라는 천혜의 관광자원을 가지고 있으며, 이를 관광자원화 하기위해 2011년 관광안내소 지역명소화 사업을 기반으로 2013년 2월 해파랑길 관광안내소를 개소하여 운영하고 있으며, 같은 해 10월 오륙도 스카이워크를 개장하였다. 따라서 오륙도~오륙도 스카이워크~이기대 갈맷길을 잇는 관광인프라가 구축되어 전국적인 관광명소로 거듭나고 있으며, 연간 100만명 이상의 관광객이 방문하고 있다.

## 가. 오륙도 해파랑길관광안내소

동해안탐방로 해파랑길의 시발점으로서 관광객에게 최상의 안내 서비스와 정보를 제공하기 위해 총 사업비 11억원을 들여 용호동 산 197-4번지에 연면적 339.43㎡ 지상2층의 오륙도 해파랑길 관광 안내소를 2013년 2월에 개소하였다.

오륙도 해파랑길 관광안내소는 영어·일어·중국어가 가능한 통역 안내원들이 근무를 하고 있어 국내 관광객 뿐만 아니라 외국 관광객을 위한 서비스 제공에도 최선을 다하고 있다. 주요 서비스 내용으로 해파랑길, 갈맷길에 관한 각종 홍보물과 정보를 제공하고 있으며 남구가 독자적으로 개발한 관광기념품을 전시·판매하고 있다.

관광안내소 1층에는 오륙도홍보관이 있어 오륙도에 관한 해양생태, 역사, 교육 자료 등 다양한 정보를 제공하고 있으며, 관광안내소 2층에는 2016년 11월 느린우체통을 설치하여 남구 기념엽서에 관광지에서 느낀 소감이나 사연을 적어 발송할 수 있도록 함으로써 관광객에게 특별한 추억거리를 제공하고 관광 상품화하여 남구 관광지 활성화에 기여하고 있다.

특히 2019년에는 해파랑길 관광안내소 증축에 따라 기존 건물도 자연과 조화로운 시설물로 리모델링 하여 2019년 7월 말 준공하여 방문객에게 볼거리 및 편의를 제공하였다.

## 나. 오륙도 스카이워크

오륙도 스카이워크의 옛 지명은 “승두말”이다. 승두말은 말안장처럼 생겼다고 “승두마”라고 부르던 것이 승두말로 되었으며 해녀들과 지역주민들은 “잘록개”라고 불렀다.

동해와 남해의 경계지점이기도 한 이곳 승두말에 2012년 9월 12일에 착공하여 2013년 10월 18일 개장하면서 “하늘위를 걷는다”는 의미를 담아 “오륙도 스카이워크”라 이름하였다.

스카이워크는 35m 해안절벽 위에 철제빔을 설치하고 그 위에 유리판 24개를 말발굽형으로 이어놓은 15m의 유리다리로 바닥유리는 12mm유리판 4장에 방탄필름을 붙혀 특수 제작한 두께 55.49mm의 고하중 방탄유리로 안전하게 설계되었다.

스카이워크 앞에 펼쳐진 바다는 시시때때로 아름답고 다채로운 색상을 연출하고 있어 사진 촬영의 명소이며, 현재 연간 100만명 이상이 방문하는 전국적인 관광명소로 각광 받고 있다.

## 제7장\_ 동 행정

제1절 대연지구

제2절 용호지구

제3절 용당 · 감만 · 우암지구

제4절 문현지구



# 제 1 절 대연지구



## 대연1동

### 1. 지세와 환경

유엔기념공원, 부산박물관, 문화회관 등 문화시설과 부경대, 경성대 등 대학가가 인접해 있다. 수영로·유엔평화로 등 주요도로와 지하철역이 연결되어 교통이 편리하다. 빌라, 원룸형 다세대 주택, 상가가 밀집된 지역이며 대연3구역 주택재개발 정비사업이 진행되고 있다.

### 2. 연 혁

- 1953. 9. 10. 부산시 대연출장소 대연동
- 1970. 7. 1. 부산직할시 부산진구 대연출장소 대연동에서 대연 1, 2동 분동
- 1975. 10. 1. 부산직할시 남구 대연1동에서 대연3동 분동
- 1979. 8. 8. 부산직할시 남구 대연1동에서 대연5동 분동
- 1995. 1. 1. 부산광역시 남구 대연1동으로 명칭변경
- 2013. 7. 1. 부산광역시 남구 대연1·2동 통합
- 2016. 3. 14. 신축 동사 이전

### 3. 현 황

#### 동 사 현 황

| 소 재 지    | 건립<br>연도 | 건 물(m)  |       |        |        |        |        | 대지(m) |
|----------|----------|---------|-------|--------|--------|--------|--------|-------|
|          |          | 계       | 1층    | 2층     | 3층     | 4층     | 5층     |       |
| 유엔평화로 24 | 2016     | 1,135.7 | 36.77 | 288.96 | 266.34 | 289.59 | 254.04 | 495   |

#### 주 요 현 황

| 면 적                 | 세대수   | 인 구 수(명) |       |       | 통/반    | 관공서 |
|---------------------|-------|----------|-------|-------|--------|-----|
|                     |       | 계        | 남     | 여     |        |     |
| 0.97km <sup>2</sup> | 8,909 | 15,988   | 8,017 | 7,971 | 31/174 | 3   |

| 학 교 | 금융기관 | 병·의원 | 기업체 | 시장·상가 | 문화재·문화시설 | 공원·유원지 | 종교시설 |
|-----|------|------|-----|-------|----------|--------|------|
| 1   | 3    | 42   | 6   | 3     | -        | 1      | 20   |

## 4. 2020년 주요업무성과

### 가. 소통과 섬김의 열린 행정서비스 제공

- 주민등록 전·출입 : 전입 3,436건
- 주민등록 제신고 : 492건
  - ▷ 신규(출생등록) 40, 재등록 28, 사망 163, 정정 261
- 주민등록증 발급 : 1,158건
  - ▷ 신규 130, 분실 772, 기타 256
- 인감증명 발급 : 11,934통
- 주민등록등·초본 발급 : 22,302통
- 어디서나 민원발급 : 1,790통
  - ※ 민원발급 수수료 수입 : 33,939,300원

### 나. 공감과 화합의 주민자치회 운영 강화

- 다양한 문화강좌 운영 : 서예교실 등 12개 프로그램
- 방구석 랜선 특강 운영 : 유튜브 채널 활용 8개 프로그램, 109개 강좌
- 양방향 소통 「대연1동 공식 SNS」 개설·운영 : 다양한 주민 맞춤형 정보제공 등
- 워라밸(Work-life balance)을 위한 야간·주말 강좌 운영 : 통기타교실 등 3개 프로그램

### 다. 쾌적하고 안전한 도시환경 조성

- 일일 환경순찰 : 측구 및 도로시설물 파손 등 견문보고 143건
- 관내 불결지 환경정비 : 상습불결지, 쓰레기 무단투기정비 145회 71톤
- 가로 환경 정비 : 잡초제거 25회, 불법광고·적치물 정비 31회
- 새마을 방역봉사대 방역 : 13회, 96명, 소요예산 3,010천원
- 지역자율방재단 방재활동 : 자율방재단 18명, 자율방재활동 12회

### 라. 주민 중심의 적극적 복지행정 구현

- 설·추석 명절 사랑의 성품 전달 : 390세대, 10,660천원
- 대연제1장학회 장학금전달 : 8명, 4,000천원
- 주민자치회 양재교실 수강생 면마스크 전달 : 130매, 650천원

- 새마을문고회
  - 어버이날 성품 전달 : 50세대, 1,500천원
  - 홀로어르신 소면세트 등 전달 : 25세대, 400천원
  - 홀로어르신 생필품 전달 : 50세대, 500천원
- 새마을부녀회
  - 초복맞이 효도삼계탕 대접 : 100세대, 1,400천원
  - 취약계층 김장김치 전달 : 80세대, 3,200천원
  - 명절맞이 성품 전달 : 20세대, 600천원
- 자원봉사캠프
  - 미혼모가정 출산축하용품 전달 : 10세대, 500천원
  - 코로나 극복 생필품 전달 : 10세대, 500천원
- 바르게살기운동 대연1동위원회
  - 어르신 생신상 차려드리기 : 10세대, 300천원
  - 저소득층 겨울이불 전달 : 10세대, 700천원
- 대연중앙교회 명절맞이 성금 전달 : 10세대, 1,000천원
- 대연지구대 명절맞이 성품 전달 : 21세대, 1,050천원
- 본죽 본사로 사랑죽 릴레이 상품권 전달 : 60세대, 480천원
- 사랑의 라면기탁성품 지원 : 60세대, 720천원

## 마. 나눔과 희망이 있는 다함께 행복한 마을 만들기

- 경로당과 함께하는 한방교실 : 1개소 경로당, 20명
- 취약계층 전수조사
  - 40 ~ 64세 1인가구 : 1,212세대
  - 독거노인 : 989세대
  - 전입자 복지상담 : 12세대
- 사랑의 반찬 나눔 : 고독사위험군, 443세대
- 사랑의 순쌀빵 나눔 : 고독사위험군, 421세대
- 향기술술, 사랑나눔 세탁 : 독거노인, 23세대
- 홀로어르신 도시락 전달 : 독거노인, 72세대
- 안부 요구르트 배달 : 고독사위험군, 300세대
- 통장협의회 푹푹! 두드림데이 : 복지사각지대, 2세대



- 홀로어르신 생일케이크 전달 : 고독사위험군, 14세대
- 보건소 방문간호사 동행방문 : 복지사각지대, 8세대
- 민·관협력 소규모 주거환경개선 : 복지사각지대, 6세대
- 공인중개사와 함께하는 복지사각지대 발굴 : 복지사각지대, 2세대

## 5. 2021년 주요업무계획

### 가. 주민과 함께 성장하는 주민자치회 운영

#### 1) 주민중심의 행정서비스 제공

- 책임봉사행정 구현 : 신속·정확한 민원 처리, 직원 친절·청렴교육 실시
- 고객 편의시설 확충 : 복사기, 팩스, 혈압기, 돋보기, 필경대, 휠체어 등
- 일상에서 만나는 『문화쉼터』 운영
  - 찜지도서관 우수 신간도서 확충 및 독서멘토링 실시, 알림판 정비
  - 도란도란 주민 휴식공간 운영 : 테이블, 쇼파, 주민소통 토크(talk-talk)게시판 등 비치

#### 2) 주민자치회 내실 운영

- 다양한 문화강좌 운영 : 주민 선호 맞춤형 문화·건강·실용 강좌 운영
- 이용자 중심의 공공서비스 확대 및 지역공동체 활성화를 위한 특화사업 발굴·추진
  - 온가족 참여 프로그램(애들아, 밤마실가자!) / 어린이·청소년 참여 프로그램(뽕굴뽕굴 도서관)
- 공식 유튜브·SNS 운영 : 동 행사·사업 홍보 및 주민 맞춤형 생활정보 제공
- 주민자치회 프로그램 수강생 참여 기회 확대 : 작품전시회, 주민자치박람회 등

#### 3) 안전하고 쾌적한 생활환경 조성을 위한 현장행정 추진

- 동장 1일 순찰제 실시 : 관내 주민불편사항 신속 파악 및 적기 해소
- 환경정비 기동반 운영 : 생활불결지 등 능동적 해결로 주민만족도 향상
- 다중집합지 및 불결지 방역 실시 : 새마을지도자 “주민자율방역단” 운영
- 주거지주차장 관리 철저 : 불법주차관리 및 주변 환경정비

## 나. 다함께 만드는 우리동네 행복동네

### 1) 복지안전지대 확대를 통한 우리동네 행복동네

- 취약계층 전수조사 및 위기가구 발굴·지원체계 구축
  - 테마별 전수조사, 통합사례관리, 서비스 연계 등 맞춤형 서비스 지원
- 지역사회보장협의체 활성화 : 인적안전망 구축, 마을복지계획 수립
  - 인창대연요양병원 업무협약으로 민·관 협력 활성화
- 복지체감도 향상을 위한 찾아가는 원스톱서비스 실시 : 방문형서비스 강화
  - 독거노인생활지원사와 연계한 복지사각지대 발굴 및 서비스 연계 추진
  - 안부 요구르트 배달사업 추진 : 민간자원활용 복지사각지대 해소
  - 찾아가는 복지상담 활성화
  - 복지대상자 방문 초기모니터 상담 강화
  - 위기가구 및 중점관리대상 가구 현장방문 및 실태조사

### 2) 다양한 욕구를 반영한 맞춤형 복지서비스 제공

- 저소득 주민 생활안정 및 자립을 위한 공공복지 지원
  - 국민기초생활보장 수급·긴급복지 등 신속한 공공서비스 지원, 희망풍차 등 위기가정 연계
- 장애인 자립지원 서비스 강화 : 맞춤형서비스(일자리, 보장구, 활동보조 등)
- 맞춤형 주거환경개선 서비스 제공 : 임대주택, 비정형주거 지원사업, 소규모 집수리
- 홀로 어르신 지원사업 : 희망시그널 안부확인, 안부요구르트 지원
- 아동, 청소년, 한부모가정을 위한 다양한 복지서비스 개발

### 3) 지역주민이 중심 되는 지역사회복지 실천

- 민·관협력을 통한 취약계층 상시 지원 체계 구축 : 명예사회복지공무원 운영
- 지역 내 자원 발굴로 맞춤형 나눔사업 추진 : 오류도 5,600원 희망나눔 특화사업
- 우리동네 공유 공간을 중심으로 나눔 및 소통 기회 마련

## 6. 우리 동의 자랑거리

### 가. 우룡산 공원

1997. 11월 준공된 우룡산 공원은 철봉 등 체력단련시설 17종을 비롯하여 정자 등 편의시설 5종과 운동장이 있으며 각종 조경수목이 식재되어 많은 주민들이 이용하고 있는 공원이다.

2000년에는 대연제2근린공원 조성계획에 따라 우룡산 정상에 우룡정이 설치되어 부산항과 해운대, 영도까지 관망할 수 있으며, 매년 정월대보름에는 전통문화 계승과 지역발전은 물론, 주민화합 및 무사안녕을 기원하는 동제를 개최하고 있다.

사계절 꽃과 녹음이 각종 편의·휴양·운동·교양시설들과 어우러져 도심 속의 주민 휴식처로 각광받고 있을 뿐 아니라, 매년 봄에는 벚꽃이 만발하여 많은 구민들이 즐겨찾는 체육공원이다.

### 나. 공식 SNS 계정 개설·운영

- 대연1동 유튜브, 인스타그램 계정 개설·운영
- 대 상 : 대연1동 주민, 주민자치프로그램 수강생 등
- 업로드 자료
  - 각종 행사·사업, 행정·생활정보
  - 행정복지센터·주민자치회 활동 영상
  - 주민자치프로그램 관련 홍보·학습자료
- 추진실적 : 인스타그램 게시물 57개 / 유튜브 게시물 109개

### 다. 지역주민과 함께 하는 복지서비스

대연1동은 유관단체들이 출선수범하여 1단체 1복지서비스 사업을 실시하여 지역주민들의 복지증진에 힘쓰고 있다. 주민자치위원회는 지역의 식당과 반찬가게의 협력을 받아 고독사 위험군 세대를 발굴하고 반찬 전달 및 안부확인을 위한 사랑의 반찬 나눔 사업을 실시하였으며, 거동이 불편하거나 지역사회에서 왕래가 거의 없는 어르신 및 중증 장애인을 대상으로 안부 요구르트 배달사업을 추진하고 있다. 또한 새마을협의회에서는 지역세탁소와 연계하여 무료이불세탁 서비스를, 새마을부녀회에서는 명절 차례상 차려드리기, 겨울 김장나누기 등의 서비스를 제공하였다. 바르게살기위원회에서는 매달 미역국과 과일등을 준비하여 저소득 어르신 세대에 방문하여 이웃의 따뜻한 사랑을 전하였다.

1단계 1복지서비스 사업 외에도 단체들을 중심으로 지역의 은행, 병원, 마트 등이 참여하는 명절 사랑의 쌀 나누기 행사를 정례적으로 추진하고 있으며, 다양한 기관들과 협력사업을 추진하여 살기 좋고 행복한 마을 만들기를 위해 최선을 다하고 있다.



▲ 명절 사랑의 쌀 나누기



▲ 어르신 생신상 차려드리기



## 대연3동

### 1. 지세와 환경

남구 17개동 중 면적이 가장 넓은 동으로(구 전체 14.32%) 남부경찰서, 도로교통공단, 교통방송국 등 관공서와 부경대학교, 경성대학교 등 교육기관이 있다.

도시철도역(경성대·부경대역) 주변과 수영로 및 용호로를 중심으로 대형 상가빌딩 및 주상복합건물이 즐비한 상권이 형성되어 있으며, 단독 주택들은 다세대주택(원룸 등)형태로 급속히 변화되고 있는 지역으로 교육·행정·상업·교통의 요충지이다.

### 2. 연 혁

- 1910년대 동래구 용주면 대일리
- 1953. 9. 10. 부산시 대연출장소 대연동
- 1970. 7. 1. 부산직할시 부산진구 대연출장소 대연동에서  
대연 1, 2동 분동(대연1동 소속)
- 1973. 3. 10. 부산직할시 대연출장소 대연1동
- 1975. 10. 1. 부산직할시 남구 대연1동에서 대연3동 분동
- 1995. 1. 1. 부산광역시 남구 대연3동으로 명칭 변경
- 2001. 10. 30. 부산광역시 남구 대연3동주민자치센터 개소
- 2007. 9. 1. 부산광역시 남구 대연3동주민센터 명칭 변경
- 2013. 9. 13. 부산광역시 남구 대연3동주민센터 이전 개소

### 3. 현 황

#### 동 사 현 황

| 소 재 지   | 건립<br>연도 | 건 물(m)   |        |        |
|---------|----------|----------|--------|--------|
|         |          | 계        | 1층     | 2층     |
| 수영로 345 | 2013     | 1,209.64 | 231.69 | 977.95 |

## 주요현황

| 면적                  | 세대수     | 인구수(명)  |         |         | 통/반    | 동근무직 | 관공서 |
|---------------------|---------|---------|---------|---------|--------|------|-----|
|                     |         | 계       | 남       | 여       |        |      |     |
| 3.84km <sup>2</sup> | 117,876 | 267,731 | 131,037 | 136,694 | 33/296 | 15   | 14  |

| 학교 | 금융기관 | 병·의원 | 기업체 | 시장·상가 | 문화재·문화시설 | 공원·유원지 |
|----|------|------|-----|-------|----------|--------|
| 8  | 8    | 41   | 14  | 2     | 1        | 2      |

## 4. 2020년 주요업무성과

## 가. 고객이 만족하는 행정서비스 제공

- 민원서류 발급 : 79,178건, 수수료 수입 : 44,234천원
- 전화응대 방법 등 친절도 향상을 위한 직원 교육 : 월 1회
- 민원서비스 향상을 위한 통합발급기 설치 운영 : 5개 창구, 4대 운영

## 나. 주민과 함께하는 주민자치회 운영

- 프로그램 운영(생활영어, 단요가 등 총 16개 강좌) : 총 18,321명 참여
- 온라인 프로그램 운영(중국어, 서예 교실 등 3개 강좌) : 총 222명 참여
- 새마을 작은도서관 운영
  - ▷ 보유도서 3,700권(기보유 3,650권, 신규구입 50권), 독서회원 1인 2권씩 2주간 대여
- 주민자치회 프로그램 자율성 향상을 위한 동아리팀 구성·운영
  - ▷ 스포츠댄스, 난타반(모듬북)
- 결혼이민자 지원을 위한 외국어 강좌 운영
  - ▷ 원어민 중국어교실(전문 자격증 소지한 중국인 결혼 이민자)
- 행복학습지원센터 운영(시낭송, 보태니컬아트) : 총 298명 참여

### 다. 「2019년 주민 주체 참여형 프로그램」 공모사업 추진

- 『대연3동 집콕5조 상소문』 운영(사업비 : 시비 1,000천원)
  - ▷ 사업목적 : 여가문화 생활 지원을 통해 코로나19 확산으로 나타나는 우울증인 코로나 블루 예방
  - ▷ 사업기간 : 2020. 9. ~ 11.
  - ▷ 사업내용 : 자택에서 사용 할 수 있는 여가생활 도구 대여
  - ▷ 기대효과 : 코로나19로 인한 집안 생활의 우울감 해소 및 새로운 활력 제공
- 『대연3동, 집콕 생활 사진전』 개최
  - ▷ 전시목적 : 『집콕5조 상소문』 활동 갤러리를 전시해 프로그램 홍보 및 상호소통 기회 마련
  - ▷ 전시기간 : 2020. 11. 25. ~ 12. 4.
  - ▷ 출 품 자 : 집콕5조 상소문 이용자 42인
  - ▷ 기대효과 : 주민자치회사업에 주민참여 유도 및 주민자치회 활성화 기여
- 『부모-자녀 우리의 안전한 쉼터』 운영(사업비 : 구비 2,000천원)
  - ▷ 사업목적 : 남구 여성아동과 유모차 살균소독기 운영과 연계하여 유모차 살균소독기 이용 중 쾌적하게 휴식할 수 있는 공간 제공
  - ▷ 사업기간 : 연중
  - ▷ 기대효과 : 유·아동 자녀를 둔 주민들이 감염으로부터 안심할 수 있는 휴식공간 제공 및 이웃 간의 소통 공간 제공

### 라. 재난없는 쾌적하고 편안한 생활환경 조성

- 하수도, 보안등, 도로시설물 파손 등 견문보고 : 82건
- 재해우려지 및 중점관리 시설물 순찰 정비 : 278회
  - ▷ 대연천 하천 정비, 대천사거리, 대동골 일원 등
- 코로나19 예방을 위한 관내 방역 실시 : 22회, 연인원 176명

### 마. 환경정비 활동 추진

- 불결지 환경정비
  - ▷ 환경정비의 날 운영(쓰레기 약16톤 수거) : 12회 연170명 참여
- 민·관 합동방역 실시 : 연 8회 200명 참여
  - ▷ 대학로 상가·원룸·버스정류장 등 인구밀집지역 집중 방역

- 새마을 자율방역단 운영 : 월 3~4회, 총 22회 방역
- ▷ 3월~9월, 인구밀집지역 분무·연막 소독

## 바. 취약계층 발굴·지원으로 자립기반 조성

- 기초생활수급자 생계비 및 주거비 지원 : 275세대 1,427백만원
- 복지사각지대 발굴을 위한 전수조사 : 2,380세대 2,601명
- 저소득 한부모가족 양육비 및 교육비 지원 : 58세대 139백만원
- 영구임대 및 전세임대 입주 대상자 추천 : 20세대 30명
- 장애인연금 및 장애(아동)수당 지원 : 196세대 57백만원
- 기초연금 지원 : 2,418명 6,528백만원
- 보육료 지원 : 1,619세대 3,130백만원

## 사. 이웃과 이웃을 잇는 행복나누기사업 추진

- 설·추석맞이 행복나누기사업 추진 : 510세대 11,433천원
- 주민자치위원회 국가유공자 위생키트 지원 : 50명 1,000천원
- 주민자치위원회 9988 장수 야쿠르트 사업 : 22명 1,267천원
- (사)대삼장학회 대학생·고등학생 장학금 지원 : 10명 6,500천원
- 새마을부녀회 저소득주민 위생키트 지원 : 150명 1,000천원
- 새마을부녀회 저소득주민 김장나누기 : 100세대 1,835천원
- 바르게살기위원회 장애아동시설 생필품 지원 : 300천원
- 영웅주유소 홀로어르신 주·부식 후원 : 2세대 1,680천원
- 경성대학교회 이웃사랑 장학금 후원 : 2명 2,400천원
- 구세군부산요양원 홀로어르신 구호물품 후원 : 43세대 1,290천원
- 수협 부경대지점 홀로어르신 생필품 후원 : 3세대 210천원
- 대연3동 지역사회보장협의체 특화사업
  - ▷ 「안전지킴이 실버카 지원사업」 : 거동불편 어르신 12세대 2,000천원
  - ▷ 우리마을 공유공간 「책이랑 보드랑」 : 새마을작은도서관 보드게임 지원
  - ▷ 코로나19 극복 「부모-자녀 놀이법」 강좌 개최 : 학부모 등 9명 참여



## 5. 2021년 주요업무계획

### 가. 주민과 소통하는 열린행정 서비스 제공

- 친절마인드 제고를 통한 민원 만족도 향상
  - ▷ 먼저인사하기 등 직원 친절교육, 각종 업무연찬 : 월 1회 이상
  - ▷ 민원처리(어디서나 민원, 주민등록증 발급 등)사항 문자서비스(SMS) 발송
  - ▷ 공무원 전화 친절도 교육 실시 : 주 1회
- 민원실 환경 개선을 통한 밝고 깨끗한 분위기 조성
  - ▷ 코로나19 예방을 위한 출입자 온도체크 및 손소독제 비치 등 방역 실시
  - ▷ 민원실 내 화분 비치 및 사무실 청결 유지로 쾌적한 공간조성
  - ▷ 민원 안내판 및 전입자를 위한 동정 홍보 리플릿 비치
- 코로나19 맞춤형 주민자치회 온라인프로그램 운영
  - ▷ 프로그램 운영 : 서예교실 등 4개 프로그램
- 주민 수요에 맞는 맞춤형 프로그램 개발 및 운영
  - ▷ 프로그램 만족도 조사 및 신규프로그램 개설시 주민의견 반영(상·하반기)
  - ▷ 내실 있는 주민자치회 홈페이지 운영
    - 프로그램 운영 및 공지사항 등 자료 정비(월1회)

### 나. 주민이 안전하고 쾌적한 생활환경 조성

- 현장위주 행정추진으로 주민불편사항 해소
  - ▷ 견문보고 내실 운영 : 교통시설물, 보안등, 도로파손, 환경관련 등
  - ▷ 동장 1일 순찰제 운영 : 관내 주민불편사항 해소
- 주민과 함께하는 쾌적하고 깨끗한 거리환경 조성
  - ▷ 주요 간선로 및 불결지 지속적인 환경정비 추진
    - 경성대~부경대 대학로 주변 불결지 및 불법 광고물 등 정비
    - 노인일자리사업 인력 활용 환경정비사업 실시
  - ▷ 도시환경정비의 날 운영으로 깨끗한 거리환경 조성
    - 통장 및 새마을단체원 등 출선하여 참여분위기 조성
  - ▷ 생활주변 나무심기 및 틈새 녹화사업 추진
    - 대형 운모화분(3개소) 지속 관리

- ▷ 대연천 불결지 지속 정비 추진
- ▷ 대연소하천 불결지 지속 정비 추진
- ▷ 향파문학거리 보수 실시 : 주민참여예산 500만원(입구 현판 보수 등)

#### ○ 재해·재난 없는 쾌적한 생활환경 조성

- ▷ 관내 재난우려지 매일 1회 이상 순찰활동을 통한 재해 사전 예방
  - 통·반장을 통한 생활불편 시설물 신고체계 확립
  - 스마트폰을 통해 비상상황 발생 시 긴급보고
- ▷ 시민안전 체험현장 견학을 통한 주민 재난 대처능력 함양
  - 재난 대응훈련, 민방위훈련 등 적극 참여 유도
- ▷ 민·관 합동방역실시 : 상반기 집중실시

### 다. 함께 만드는 따뜻한 마을공동체 조성

#### ○ 소통과 참여로 주민 중심 마을공동체 조성

- ▷ 주민복지욕구조사 실시 및 주민 중심 마을복지계획 수립
- ▷ 촘촘한 지역사회안전망 구축, 취약계층 전수조사 실시
- ▷ 복지사각지대 발굴 및 맞춤형 복지서비스 제공
- ▷ 우리마을 공유공간 『책이랑 보드랑』 운영
- ▷ 코로나 블루 극복 『부모-자녀 놀이법』 강좌, 홀로어르신 홈가드닝

#### ○ 소외된 이웃과 더불어 살아가는 행복나눔사업 추진

- ▷ 오륙도 5,600원 희망나눔사업 : 지역사회보장협의체
- ▷ 독거노인 9988 장수 야쿠르트 지원 : 지역사회보장협의체
- ▷ 설·추석 명절맞이 저소득 가정 성품 전달 : 주민자치위원회 등
- ▷ 저소득 지원 김장 담그기, 희망풍차 성품 지원 : 새마을부녀회, 적십자봉사회
- ▷ 사랑의 장학금 지원 : 대삼장학회, 경성대학교회
- ▷ 기타 민간단체 후원사업 활성화를 통한 결연지원사업 확대

## 6. 우리동의 자랑거리

### 가. 황령산

해발 472m인 황령산은 남구, 수영구, 연제구, 부산진구 중심부에 자리 잡고 있어 부산 전역을 감상할 수 있는 최적지로 꼽힌다. 광활한 편백 조림지와 4개의 약수터, 체육공원이 조성되어 있으며, 부산의 아름다운 야경을 조망할 수 있어 등산, 트레킹, 드라이브, 데이트 코스로 각광 받고 있다.

지난 해 황령산 전망쉼터 개장으로 음료와 간단한 식사도 즐길 수 있으며 시티투어버스가 운행 중이다.

### 나. 대학로

경성대, 부경대 주변 대학가는 먹거리가 풍부하고, 클럽문화가 발달해 있다. 경성대콘서트홀, 가람아트홀 등 크고 작은 공연장에서는 음악, 무용, 연극 등 다양한 공연이 펼쳐지고, 대학가 일원에 밀집해 있는 소극장은 부산의 새로운 공연문화를 선도하고 있는 등 서울의 홍대거리로 비유될 만큼 각종 문화시설, 즐길거리, 볼거리가 밀집해 있다.

### 다. 부산예술회관

지하1층, 지상4층 규모로 공연장, 전시실, 연습실, 야외공연장과 편의시설 등을 두루 갖추고 있는 부산 대표 예술회관이다. 기존의 문화시설과 달리 부산의 예술인과 예술동호회, 아마추어 예술인 그리고 대학가의 인디그룹 등 예술을 향한 문호를 활짝 개방하고 있다.



## 대연4동

### 1. 지세와 환경

옛 석포·당곡부락에서 발전한 마을이고 주거 밀집지역으로서 대연파크푸르지오가 입주(2018. 6월)하였고 대연4구역, 대연8구역 재개발 정비 사업이 추진 중이다. 세계 유일의 UN기념공원을 비롯한 문화시설이 밀집한 부산남구UN평화문화특구의 중심지로서 문화융성 및 지역발전이 기대되는 지역이다.

### 2. 연 혁

- 1953. 09. 10. 부산시 대연출장소 대연동
- 1970. 07. 01. 부산직할시 부산진구 대연1·2동으로 분동(대연2동)
- 1975. 10. 01. 부산직할시 남구 대연2동에서 대연4동 분동
- 1995. 01. 01. 부산광역시 남구 대연4동으로 명칭 변경
- 2007. 09. 01. 부산광역시 남구 대연4동 주민센터로 명칭 변경
- 2019. 10. 14. 부산광역시 남구 대연4동행정복지센터로 명칭 변경

### 3. 현 황

#### 동 사 현 황

| 소 재 지      | 건립 연도 | 건 물 (㎡) |        |        |    |        | 대지 (㎡) |
|------------|-------|---------|--------|--------|----|--------|--------|
|            |       | 계       | 1층     | 2층     | 3층 | 지하     |        |
| 석포로91번길 96 | 1992  | 684.30  | 311.10 | 243.42 | -  | 129.78 | 321    |

#### 주 요 현 황

| 면 적                 | 세대수   | 인 구 수 (명) |       |       | 통반      | 동직원 | 관공서 |
|---------------------|-------|-----------|-------|-------|---------|-----|-----|
|                     |       | 계         | 남     | 여     |         |     |     |
| 1.00km <sup>2</sup> | 5,558 | 12,605    | 6,137 | 6,468 | 20통153반 | 12  | 6   |

| 학 교 | 금융기관 | 병·의원 | 기업체 | 시장 | 문화재·문화시설 | 공원·유원지 | 종교시설 |
|-----|------|------|-----|----|----------|--------|------|
| 2   | 3    | 10   | 1   | 1  | 4        | 2      | 18   |

## 4. 2020년 주요업무성과

### 가. 주민과 소통하는 열린 행정

#### 1) 신속·친절·공정한 민원처리

|                |                            |         |
|----------------|----------------------------|---------|
| ○ 주민등록 등·초본    | : 14,571건                  | 14,571통 |
| ○ 인감증명서 발급     | : 9,757건                   | 9,757통  |
| ○ 가족관계등록증명     | : 11,883건                  | 11,883통 |
| ○ 어디서나 민원발급    | : 939건                     | 939통    |
| ○ 전입세대 열람      | : 4,168건                   | 4,168통  |
| ○ 기타제증명(지방세 등) | : 2,193건                   | 2,193통  |
| ○ 주민등록전입신고     | : 1,323건                   |         |
| ○ 주민등록 제신고     | : 217건(신규2, 재등록6, 정정209)   |         |
| ○ 거주불명등록신고     | : 10건                      |         |
| ○ 주민등록증 발급     | : 558건(신규85, 분실290, 기타183) |         |
| ○ 가족관계등록신고     | : 165건(출생82, 사망83)         |         |

#### 2) 주민이 편안한 민원실 조성

|                           |                 |
|---------------------------|-----------------|
| ○ 민원업무 담당자 친절교육 실시        | : 매월 1회         |
| ○ 민원실 내 주민 편의시설 제공        | : 복사기, 팩스기      |
| ○ 주민등록 안내 서비스 운영          | : 주민등록증재발급 안내 등 |
| ○ 민원실내 주민자치회 작품전시         | : 서예한자, 문인화     |
| ○ 민원실 TV를 이용한 동정소식 및 구정홍보 | : 프레젠테이션        |

| 프로그램     | 2층회의실             | 지하1층 다목적홀         | 삼지도서관            |
|----------|-------------------|-------------------|------------------|
| 서예한자 교실  | 월,목 10:00 ~ 12:00 |                   |                  |
| 라인댄스 교실  |                   | 월 10:00 ~ 12:00   |                  |
| 문인화 교실   | 화 13:00 ~ 15:00   |                   |                  |
| 노래교실     | 금 10:00 ~ 12:00   |                   |                  |
| 풍물교실     |                   | 월,수 14:00 ~ 15:00 |                  |
| 요가교실(초급) |                   | 화,목 11:00 ~ 12:00 |                  |
| 요가교실(중급) |                   | 화,목 10:00 ~ 11:00 |                  |
| 평생학습관    |                   |                   | 주중 13:00 ~ 17:00 |

## 나. 주민이 행복한 복지 행정

### 1) 저소득층을 위한 맞춤형 복지

|                |          |             |
|----------------|----------|-------------|
| ○ 기초생활보장수급자 지원 | : 404명   | 1,419,670천원 |
| ○ 주거급여지원       | : 658명   | 631,820천원   |
| ○ 공동모금회 및 긴급지원 | : 150세대  | 109,582천원   |
| ○ 기초연금 지원      | : 2,173명 | 6,605,558천원 |
| ○ 노인일자리 사업 실시  | : 14명    | 18,900천원    |
| ○ 아동수당 지원      | : 745명   | 869,400천원   |
| ○ 장애인연금 지원     | : 101명   | 25,872천원    |
| ○ 장애수당 지원      | : 98명    | 46,480천원    |

### 2) 취약계층 자립기반 조성

|                       |        |      |
|-----------------------|--------|------|
| ○ 기초생활보장수급자 등 신규 발굴   | : 83세대 | 115명 |
| ○ 임대주택 신청을 통한 주거안정 도모 | : 50세대 | 62명  |

### 3) 나눔문화를 통한 행복나누기 사업

|                       |         |          |
|-----------------------|---------|----------|
| ○ 설·추석 명절 사랑의 성품 전달   | : 509세대 | 13,245천원 |
| ○ 장학금 지원(석포교회)        | : 8세대   | 4,000천원  |
| ○ 출산장려금 지원(석포교회)      | : 57세대  | 2,850천원  |
| ○ 코로나19극복 성품지원(석포교회)  | : 100세대 | 2,500천원  |
| ○ 코로나19극복 성품지원(김샘봉사단) | : 201세대 | 3,528천원  |
| ○ 줌도리 쌀 나누기(새마을금고)    | : 86세대  | 2,150천원  |
| ○ 생필품 지원(대연4동 자원봉사캠프) | : 220세대 | 4,000천원  |
| ○ 각종 성품지원(대연4동 각급단체)  | : 304세대 | 13,119천원 |
| ○ 백미(10kg) 지원(북다선원)   | : 100세대 | 2,850천원  |
| ○ 오류도 희망나눔사업 모금       | : 482명  | 41,921천원 |

### 4) 장학사업

- 단 체 명 : 대연4동 장학회
- 장학사업 : 관내 중·고등학생 4명 2,000천원 지원

## 다. 주민이 안전한 복지 네트워크

### 1) 테마별 취약 계층 전수조사

- 65세이상 독거노인 전수조사 : 558세대
- 중장년층 1인가구 전수조사 : 762세대
- 전입자 고위험군 실태조사 : 36세대

### 2) 통합사례 관리대상자 발굴 및 연계

- 내부 사례회의 : 14회
- 통합사례관리 대상자 관리 : 15명
- 서비스 연계(사회보장적수혜금) : 12건 4,200천원

### 3)洞 자체 복지 특화사업

- 민관협력(희망복지사 현장방문의 날) : 4세대
- 취약계층아동 식사지원(배달왕) : 150회 1,500천원 상당
- 무료 헤어서비스(헤어cut 행복up) : 47회 376천원 상당
- 독거노인 안부확인(슈퍼100) : 35세대 2,227천원
- 이웃돌봄엽서(소곤소곤 소통함) : 2건
- 소규모 집수리(우리동네 맥가이버) : 3세대 1,950천원
- 안부확인(안녕하세요 쿠폰) : 160매 1,000천원
- 고독사예방(인공지능 스피커) : 10세대 1,000천원

### 4) 동지역사회보장협의체 운영

- 협의체 구성 및 회의(심의) : 위원 23명, 회의(심의) 3회
- 복지 사각지대 발굴 및 지원연계 : 230세대

## 라. 주민과 함께하는 주민자치회

### 1) 참여형 주민자치회 오프라인 프로그램 운영(8월, 11월)

- 서예·한자교실 : 5회 75명
- 문인화교실 : 5회 66명

- 풍물교실 : 10회 131명
- 요가교실(초·중급) : 20회 266명
- 노래교실 : 4회 56명
- 라인댄스교실 : 5회 88명

▷ 코로나19 확산방지를 위해 2020.4월 ~ 7월 카카오톡을 활용한 온라인수업 운영 :  
요가교실(초·중급), 풍물교실

## 2) 경쟁력있는 특화사업 추진

- 대연4동 공구은행 무료대여 서비스 : 연중계속(소요예산 3,000천원)

## 3) 문화 쉼터, 찜지도서관 운영

- 보유장서 : 7,342권
- 자원봉사자 : 84명(1일 1명 근무, 새마을문고회)
- 신간도서 구입 : 228권 3,000천원
- 도서관 이용 : 366명 533권 대여(1일 평균 4명 6권)

## 마. 주민이 살기 좋은 마을 만들기

### 1) 깨끗하고 쾌적한 마을 환경 조성

- 주거지 전용 주차장 운영 : 2개소 82면(전일제, 시간제)
- 도시 환경정비의 날 운영 : 6회 51명(각급 단체원)
- 이면도로 환경정비 추진 : 102회 306명(각급 단체원)
- 동정·견문보고제 운영 : 114건(동정29건, 견문85건)
- 새마을 방역단 운영 : 22회 110명(새마을지도자)

### 2) 재난·재해 예방 활동

- 재해 우려지 환경순찰 : 2개소 64회(당곡공원, 재개발정비구역)
- 빈집(폐가) 순찰 : 36회(관내 일원)
- 민방위대피시설 점검 : 5개소 12회(부산박물관 등)
- 민방위급수시설 점검 : 4개소 12회(대연수목원 등)



| 민방위 대피시설    |                  | 민방위 급수시설 |              |
|-------------|------------------|----------|--------------|
| 시설명         | 위 치              | 시설명      | 위 치          |
| 대연대우아파트     | 홍곡로 343          | 일반주택(전용) | 홍곡로320번길 115 |
| 파크사이드재활의학병원 | 유엔평화로125번길 11-10 | 평화공원     | 신선로447번길 24  |
| 부산박물관       | 유엔평화로 63         | 석포초등학교   | 석포로86번길 76   |
| 대연4동행정복지센터  | 석포로91번길 96       | 부산공업고등학교 | 수영로196번길 80  |
| 대연동현대아파트    | 천제등로28번길 50      |          |              |

### 3) 주택재개발정비사업

- 대연4구역 : 대연동 1203-100번지 일원(착공)
  - ▷ 지하4층, 지상36층, 8동 1,057세대
- 대연6구역 : 대연동 1160-1번지 일원(입주완료)
  - ▷ 지하3층, 지상28층, 14동 1,422세대
- 대연8구역 : 대연동 1173번지 일원(조합설립 및 시공사 선정)
  - ▷ 지하3층, 지상35층, 30동 3,530세대

## 5. 2021년 주요업무계획

### 가. 주민과 함께하는 주민자치 역량강화

#### 1) 주민이 만족하고 소통하는 행정서비스 실현

- 위원회 주도의 정책토론을 통해 능동적인 참여 확대
- 방역활동 등 각종 공익활동 적극 참여 및 지원
- 우수 시군구 벤치마킹, 교육을 통한 운영 내실화
- 동아리 발굴·지원을 통한 소통하는 주민 네트워크 구축

#### 2) 지역자원 및 단체와 연계한 사업 추진

- 바르게살기위원회, 자유총연맹 : 저소득·소외계층 성품나누기
- 생계곤란 학생 발굴 및 장학사업 : 대연4동 장학회, 더불어 봉사단
- 지역문제 해결을 위한 공동체 형성 프로그램 발굴 등

### 3) 코로나 시대 맞춤형 주민자치회 프로그램 운영

- 심신안정 프로그램 : 서예·한자교실, 문인화교실, 요가교실 등
- 스트레스해소 프로그램 : 라인댄스교실, 노래교실, 풍물교실 등
- 슬기로운 집콕생활 프로그램 : 정리정돈 교실, 수납교실, D.I.Y.(가구수리) 재능기부 등
- 지역경제 활성화 : 소상공인 연계 소규모 프로그램(공예, 떡공방)

## 나. 다같이 잘 사는 마을 공동체 조성

### 1) 우리 동네 지역상권 살리기

- 우리 동네 숨은 맛집 알리기 : SNS, 남구신문 게재 등 홍보
- 오류도페이 활성화 : 오류도페이 사용 시 인센티브 제공
- 전통시장 활성화 : 상인회와 협조하여 홍보 캠페인 실시

### 2) 깨끗하고 아름다운 마을 만들기

- 무단투기지역 관리 : 민·관 합동 환경정비, 고보라이트설치
- 현장순찰 및 견문보고 : 추진상황 모니터링 및 업무협조
- 재활용품 수거 홍보 : 폐전지, 투명 플라스틱 분리수거 홍보
- 주민 '건의대장' 제작 : 민원처리 과정 및 결과 관리 철저

### 3) 쾌적하고 안전한 마을 환경 조성

- 새마을 자율방역단 운영 : 전염병 예방 방역 (하절기 중점)
- 코로나19 방지 합동방역단 운영 : 자생단체, 여성소방대 협력
- 저탄소 녹색성장 실천 : 승용차 요일제, 탄소포인트제 가입 등
- 재난·재해 예방 : 재해우려지 예찰, 안전점검 캠페인 실시
- 풍수해 보험 가입 적극 독려

## 다. 주민이 행복한 맞춤형 복지행정 구현

### 1) 찾아가는 복지행정 실천으로 복지사각지대 해소

- 생계곤란자 등 취약계층 발굴·전수조사 후 서비스 제공
- 동 통합사례관리 운영 : 생활고 등 복합적 욕구 해소

- 지역사회보장협의체 운영 강화 : 자원 발굴 및 전문성 제고
- 어려운 이웃돕기 행복나눔기 사업 적극 추진
- 민·관합동 인적자원을 활용한 취약계층 현장방문 상담추진

## 2) 취약 계층 맞춤형 복지 및 자립기반 조성

- 위기사향 생계곤란 세대 보호 : 긴급생계비 및 의료비 지원
- 수급자 맞춤형 급여지원 : 생계·의료·주거·교육급여 등 적기지원
- 차상위계층 지원 : 차상위 자활·장애인·본인부담경감 등
- 저소득층 주거지원 : 영구·매입·전세 임대주택 신청 안내 등
- 노인복지 : 기초연금, 노인일자리사업 등
- 장애인복지 : 장애인연금, 장애수당 등
- 아동복지 : 보육료, 아동수당, 양육수당, 급식제공, 디딤씨앗통장 등
- 한부모가족 지원 : 양육비, 교육비, 학용품비 등

## 라. 주민주도 마을중심 틈새계층 복지강화

### 1) 오륙도 5,600원 희망나눔 마을기금 마련

- 조성규모 설정, 기부나눔 문화조성 : 40백만원( ~ 2021.12)
- 주민대상 후원금 1구좌당 5,600원 매월 기부 추진
- 공적지원이 불가능한 이웃주민에게 상시 지원체계 구축
- 민간·단체·기업 등의 참여 유도로 지역복지 인프라 구축

### 2) 주민주도 마을사업 시행

- 계층별 다양한 맞춤형 지역복지 현안 발굴
- 홀로어르신, 저소득 아동 등 복지사각지대 등 특화사업 추진
- 주민중심 지역사회 네트워크 구축 및 지역공동체 활성화 도모
- 위기가구 발굴단 운영, 위기가구 발생 최소화

### 3) 복지대상자 지원 확대를 위한 민간자원 발굴

- 지역내 민간자원 조사, 자원 발굴 및 나눔·문화 확산지원
- 지역사회에서 활용가능한 다양한 인적 네트워크 최대한 활용
- 지역내 민간기관·단체간 유기적으로 협력·사업 추진

## 6. 우리 동의 자랑거리

### 가. UN기념공원

유엔평화로93(대연동) 133,701㎡의 부지에 위치한 UN기념공원은 세계 유일의 유엔군 묘지로서, 세계평화와 자유의 대의를 위해 생명을 바친 유엔군 전몰 장병들이 안장되어 있다. 이곳 묘지는 한국전쟁이 일어난 이듬해인 1951년 1월, 전사자 매장을 위하여 유엔군 사령부가 조성하였고, 같은 해 4월 묘지가 완공됨에 따라 개성, 인천, 대전, 대구, 밀양, 마산 등지에 가매장되어 있던 유엔군 전몰장병들의 유해가 안장되기 시작하였다.

1955년 11월 대한민국 국회는 유엔군의 희생에 보답하기 위해 이곳 토지를 유엔에 영구히 기증하고, 아울러 묘지를 성지로 지정할 것을 결의하였다. 1955년 12월 15일, 한국정부로부터 국회의 결의사항을 전달받은 유엔은 이 묘지를 유엔이 영구적으로 관리하기로 유엔총회에서 결의문 제 977(X)호를 채택하였다.

이에 따라 1959년 11월 유엔과 대한민국간에 “유엔 기념 묘지 설치 및 관리 유지를 위한 대한민국과 유엔간의 협정”이 체결됨으로써 지금의 유엔기념묘지로 출발하게 되었다. 그 후 유엔한국통일부흥위원단(UNCURK)에 의해 관리되었으나, 1974년 UNCURK가 해체됨에 따라, 관리업무가 11개국으로 구성된 유엔기념공원국제관리위원회(Commission for the UNMCK)에 위임되어 현재에 이르고 있다.

### 나. 부산박물관

유엔평화로 63(대연동)에 위치한 부산박물관은 1978년 7월 11일 개관, 2002년 5월 3일 전시실을 새롭게 단장하였다. 선사시대부터 현대에 이르기까지의 부산의 문화재를 전시하고 있으며, 부산지역의 선사·고대·중세문화를 규명하기 위한 학술조사와 발굴유물의 보존처리, 보관 및 박물관 교육 등을 통해 우리 문화에 대한 이해와 인식향상을 위해 노력하고 있다.

### 다. 부산문화회관

유엔평화로 76번길 1(대연동)에 위치한 재단법인 부산문화회관은 2017년 1월 1일 공식출범하여 시민의 문화 향유 기회를 확대하기 위해 ‘부산문화회관’과 ‘부산시민회관’을 부산의 대표 공연장으로 통합운영하고 있다.

재단법인 부산문화회관이 운영하는 ‘부산문화회관’은 1988년 대극장 준공을 시작으로 1993년 전관을 개관하였다. ‘대극장(1,403석)’과 ‘중극장(767석)’ 그리고 어린이 전용극장인 ‘사랑채극장(212석)’과 클래식 전용극장인 ‘챔버홀(414석)’을 운영하여 다양하고 가치있는 공연으로

시민들에게 감동을 전달하기 위해 힘쓰고 있다.

그리고 ‘부산시민회관’은 1973년 개관하여 오랜 역사와 전통을 자랑하는 부산의 대표 공연장이다. 대극장(1,606석)과 소극장(407석)을 운영하며 시민들이 친근하게 다가올 수 있는 공연과 문화행사로 시민들의 문화쉼터가 되도록 노력하고 있다.

## 라. 국립일제강제동원역사관

홍곡로 320번길 100(대연동, 당곡공원)일원에 2015.12.10. 개관한 국립일제강제동원역사관은 일제 강점기 강제동원의 실상을 규명함으로써 성숙된 역사의식을 고취하고, 인권과 세계 평화에 대한 국민 교육의 장을 제공하는 것을 목적으로 건립되었다. 일제 강점기 때 부산항이 대부분의 강제 동원 출발지였고, 강제동원자의 22% 가량이 경상도 출신이었다는 역사성과 접근성 등을 감안하여, 2008년 9월 부산에 건립 방침을 확정하였다.

2014년 10월까지 506억 원의 사업비를 들여 7만 5465㎡의 부지에 지상3층 지하4층, 건물연면적 1만 2062㎡ 규모로 지은 본 역사관 내부에는 정부에서 수집한 강제 동원 수기, 사진, 박물류 등이 전시되어 있다.

## 마. UN조각공원

UN기념공원을 세계 평화와 자유 상징으로 부각시켜 국제관광명소로 알리기 위해, 한국전쟁 50주년 특별기획 「UN기념공원 국제조각 심포지엄」에 참여한 6.25참전 21개국의 조각가들에게서 조각품들을 기증 받아 2001.10.24. 조성하였다.

주요 시설로는 조각품 34점, 산책로 500m, 편의시설(파고라, 벤치 등), 화장실 등이 있으며, 인근 부산문화회관·부산박물관·UN기념공원 등이 문화공간 벨트로 연결되어 많은 방문객의 발길이 이어지고 있다.

## 바. 유엔평화기념관

홍곡로 320번길 106(대연동)에 위치한 유엔평화기념관은 대한민국의 자유와 평화를 지키기 위해 이 땅에서 산화한 UN군의 숭고한 희생정신을 기리기 위하여 건립되었다.

유엔평화기념관은 전쟁 실상을 체험하지 못한 후손에게 전쟁의 참상과 정전협정의 무게를 각인시킬 수 있는 교육적 공간이자 참전자들의 희생을 올곧게 전달하는 감사의 공간을 목적으로 건립되었다.

더불어 평화유지를 위한 희생과 의지를 계승·발전시킬 수 있는 교육과 문화행사 등 다양한 활동에 주축이 되어 평화의 연대를 넓히기 위해 노력하고 있다.



## 대연5동

### 1. 지세와 환경

대연사거리, 도시철도 2호선 등 편리한 교통시설이 갖추어져 있는 남구의 대표적 교통중심 지역으로 황령산 수림을 배경으로 한 쾌적한 주거환경에 수영로 간선도로변 상가와 전통시장의 복합상권이 잘 형성되어 있는 살기 좋은 지역이다.

### 2. 연 혁

- 1953. 9. 10. 부산시 대연출장소 대연동
- 1970. 7. 1. 부산직할시 부산진구 대연출장소 대연동에서 대연1,2동 분동(대연1동 소속)
- 1973. 3. 10. 부산직할시 대연출장소 대연1동
- 1979. 8. 8. 부산직할시 남구 대연1동에서 대연5동 분동
- 1986. 7. 1. 부산직할시 남구 대연6동 일부를 대연5동에 편입
- 1995. 1. 1. 부산광역시 남구 대연5동으로 명칭 변경

### 3. 현 황

#### 동 사 현 황

| 소 재 지     | 건립<br>연도 | 건 물(㎡) |        |        |        |        | 대지<br>(㎡) |
|-----------|----------|--------|--------|--------|--------|--------|-----------|
|           |          | 계      | 1층     | 2층     | 3층     | 지하     |           |
| 진남로46번길 7 | 1980     | 634.62 | 211.72 | 192.98 | 129.30 | 100.62 | 330.80    |

#### 주 요 현 황

| 면 적                 | 세대수   | 인 구 수(명) |       |       | 통/반    | 동근무<br>직 원 | 관공서 |
|---------------------|-------|----------|-------|-------|--------|------------|-----|
|                     |       | 계        | 남     | 여     |        |            |     |
| 1.11km <sup>2</sup> | 7,830 | 16,877   | 8,190 | 8,687 | 18/112 | 11         | 4   |

| 학 교 | 금융기관 | 병·의원 | 기업체 | 시장·상가 | 문화재·<br>문화시설 | 공원·<br>유원지 | 종교시설 |
|-----|------|------|-----|-------|--------------|------------|------|
| 3   | 5    | 39   | 4   | 2     | 1            | 1          | 17   |

## 4. 2020년 주요업무성과

### 가. 고객감동 행정서비스 실현

- 민원실 편의시설 설치 : 인터넷카페, 정수기, 커피메이커 등
- 새마을문고 운영 : 책 2,300여권, 서가, 의자 등 비치
- 민원인전용 복사기와 팩스기기 제공 : 약 4,500건 제공
- 제증명(주민등록등초본 등), 제신고(전입신고 등) : 44,203건 처리

### 나. 소통으로 함께하는 주민자치 구현

- 주민자치센터 맞춤형 프로그램 운영
  - 문화여가 프로그램 : 5개 985명 참여 (1일 평균 23명)
  - 시민교육 프로그램 : 2개 451명 참여 (1일 평균 9명)
- 주민자치회 자가진단·수강생 만족도 설문조사 : 1회 100명
- 주민주체 참여형 공모사업 『미세먼지 저감 식물 키우기 원예수업』 추진
  - 2회 수업 실시하여 수업 결과물(화분)을 관내 저소득층 희망자에게 나눔
- 주민주체 참여형 공모사업 『찾아가는 세탁 봉사, 빨래로 함께하는 사랑 나눔』 추진
  - 거동불편 홀로노인 등 저소득층 25세대에 이불 세탁 봉사 제공
- 주민주체 참여형 공모사업 『우리집이 달라졌어요』 추진
  - 관내 다자녀 가정 등 집 정리에 문제를 겪고 있는 4가구를 방문하여 정리수납서비스 실시

### 다. 다가가는 맞춤형복지로 주민행복 실현

- 기초생활보호대상자 관리 : 408세대 623명
- 어려운 이웃 돕기 : 1,541세대 42,198천원
- 어려운 학생 장학금 지원 : 6명 3,000천원 ▷ 못골민속보존회
- 이웃사촌 희망 릴레이사업 : 8명 500천원 ▷ 통장협의회, 양산박, 못골골목시장상인회
- 산수연 축하 지원사업 : 101명 2,020천원 ▷ 오륙도5,600원 특화사업
- 백일 떡 및 출생기념품 지원 : 60명 1,500천원 ▷ 떡사랑 후원
- 출산 축하 미역지원 사업 : 54명 540천원 ▷ 주민자치위원회
- 명절맞이 이웃돕기 성품 전달 : 380세대 9,320천원
- 홀로어르신 야쿠르트 지원 : 276명(월23명) 1,073천원 ▷ 주민자치위원회 후원

- 주민참여형 공공복지 주민소통 공간 조성 : 양심우산, 가정용공구 무상대여
- 주민복지사업 관련 주민욕구 조사 및 만족도 조사 실시 : 1회

## 라. 클린·그린으로 쾌적한 환경 조성

- 깨끗한 마을 만들기 추진  
: 노인일자리사업 및 희망일자리사업 참여자, 새마을 단체회원 등 190회 1,550여명
- 아름다운 생활환경 조성 : 1단체 1화단 가꾸기, 7개 단체 70여명 참여  
- 계절별 초화 식재 및 관리, 환경정비의 날 운영
- 하수도, 보안등, 도로시설 파손 등 견문보고 : 111건, 1일 1회 이상 순찰
- 재해우려지 및 중점관리 시설물 순찰 정비 : 287회
- 못골자율방범대 방법활동 : 주 1회(목), 총 49회, 연인원 712명 참여
- 새마을지도자협의회 주민 자율방역 활동 전개 : 하절기(6월~10월) 총 20회, 연인원 175명

## 마. 주민공동체 기반 조성

- 지곡(池谷)당산제 : 2월 4일(주관 : 지곡향우회)  
- 지곡할머니에게 마을의 평안을 기원하는 당산제 봉행
- 지신밟기 : 2월 4일(주관 : 못골민속보존회)  
- 마을의 안녕과 평화를 기원하는 지신밟기, 액운몰이  
- 수익금은 어려운 학생을 돕는 장학기금으로 조성

# 5. 2021년 주요업무계획

## 가. 고객감동 행정서비스 실현

- 친절행정 구현, 내방민원 상담제 운영
- 민원실 환경개선으로 밝고 깨끗한 분위기 조성  
- 민원실 내 화분 비치 및 사무실 청결 유지로 쾌적한 공간조성
- 새마을문고 운영 활성화 : 신간도서 구입 및 도서기증 운동
- 동장·직원 일일순찰 내실화로 주민불편사항 적기 처리
- 인터넷카페 운영 및 손세정제 상시 비치



## 나. 주민 주도의 열린 주민자치 구현

- 주민과 함께하는 주민자치회 운영
  - 다양한 계층 이용 프로그램 발굴 및 운영
  - 수강생 작품전 개최
- 주민화합의 장 마련 : 정월대보름 지신밟기
- 주민자치위원회 내실 운영 : 주민자치위원 역량 강화, 여성위원 참여 확대
- 주민중심의 열린 주민자치회 조성
  - 행정복지센터 시설 개방, 주민참여시스템 운영, 민원전용 팩스 및 인터넷PC 무료 이용 등
- 프로그램 이용 만족도 조사 및 주민 수요조사 실시

## 다. 더불어 살아가는 아름다운 복지행정 실현

- 취약계층의 생활안정을 위한 공적 지원
  - 맞춤형급여서비스 지원 : 생계급여, 의료급여, 주거급여, 교육급여
  - 노인·장애인복지 지원 : 기초연금, 장애인연금 및 수당
  - 영유아·아동복지 지원 : 보육료, 아동급식지원, 아동수당 등
  - 한부모·여성복지 지원 : 아동양육비, 출산지원금
- 찾아가는 복지서비스 실현 및 복지사각지대 해소
  - 명예사회복지사를 통한 복지사각지대 및 위기가구 발굴·지원
  - 지속적인 방문상담을 통한 취약계층 지원방안 및 욕구 파악
  - 행복나눔사업 추진을 통해 복지사업에 대한 각급 단체 참여 유도
- 내실있고 희망찬 복지사업 추진
  - 지역사회보장협의체 및 명예사회복지사 역량 강화
  - 지역주민의 관심과 참여를 유도하기 위한 각종 홍보사업 실시
  - 관내 복지자원발굴을 위한 캠페인 실시
  - 수요자 중심의 맞춤형 복지서비스 제공을 위한 주민의견 수렴

## 라. 안전하고 쾌적한 마을환경 조성

- 아름답고 품격 높은 생활환경 조성
  - 환경정비의 날 운영 : 환경정비 추진단체 지정, 주민참여 유도
  - 일일순찰 활성화 : 순찰집중지역 지정, 주민생활불편사항 신속 처리

- 주민자율방역단 구성 : 하절기 불결, 취약지 집중 방역
- 올바른 도심 주차 질서 확립 : 주거지전용주차장 확대 운영

○ 밝고 깨끗한 푸른 마을 만들기

- 무단투기지역 화단 조성 : 상습 불결, 취약지역 정비 및 유지관리
- 꽃과 나무가 있는 거리 조성 : 가로변 화단 계절별 초화 식재
- 폐·공가 관리 : 빈집 파악으로 범죄 및 재해 사전 예방
- 전통시장, 상기밀집지 및 아파트 자율청소 유도

○ 안전하고 편안한 생활기반 확충

- 건문보고 생활화 : 주민불편사항 청취 및 즉시 반영
- 생활불편 신고체계 구축 강화 : 통·반장을 통한 자율 방재단 활동
- 주민 재난대처능력 함양 및 자율방범, 청소년 선도활동 강화

## 6. 우리 동의 자랑거리

### 가. 각급단체별 희망 나눔 복지사업 추진

주민자치위원회 등 13개 단체에서 지역사회복지협의체와 협의하여 관내 복지사각지대로 발굴된 도움의 손길이 필요한 세대를 대상으로 각급단체별 1개 이상 희망나눔 복지사업을 추진함으로써 더불어 잘사는 행복나눔기를 적극 전개해 나가고 있다.



▲ 사랑의 김장김치 나누기 행사



▲ 이웃사촌 희망릴레이

### 나. 지곡향우회, 못골민속보존회 - 주민공동체 기반 조성 및 장학사업 전개

지곡향우회(회장 김기수)에서는 매년 지곡할머니에게 마을의 평안을 기원하는 당산제를 봉행하고 못골민속보존회(회장 김점수)에서는 지난 1991년부터 조성한 장학기금과 매년 정월 대보름맞이 지신밟기 행사를 실시하여 장학기금을 조성, 관내 형편이 어려운 중·고등학생에게 장학금을 전달하고 있다.



▲ 당산제



▲ 지신밟기



## 대연6동

### 1. 지세와 환경

도시철도 2호선과 수영로가 인접하여 교통이 편리한 주거지역으로, 대연2구역 주택 재개발 정비사업 완공으로 쾌적한 주거지역으로 발전하였다.

남구청, 남구보건소 등 행정관서와 남부교육지원청, 일반학교 4개교, 특수학교 3개교 등 교육 시설이 소재하고 있어 명실상부 남구의 행정 및 교육의 중심지라 할 수 있다.

### 2. 연 혁

- 1953. 09. 10. 부산시 대연출장소 대연동
- 1970. 07. 01. 부산직할시 부산진구 대연출장소 대연동에서 대연1, 2동 분동(대연2동 소속)
- 1973. 03. 10. 부산직할시 대연출장소 대연2동
- 1975. 10. 01. 부산직할시 남구 대연2동에서 대연4동 분동(대연2동 소속)
- 1979. 08. 08. 부산직할시 남구 대연2동에서 대연6동 분동
- 1986. 07. 01. 부산직할시 남구 대연6동 일부를 대연5동에 편입
- 1989. 01. 24. 부산직할시 남구 문현3동 일부를 대연6동에 편입
- 1995. 01. 01. 부산광역시 남구 대연6동으로 명칭 변경
- 2007. 09. 01. 부산광역시 남구 대연6동주민센터로 명칭 변경
- 2018. 02. 26. 부산광역시 남구 대연6동주민센터 이전개소
- 2019. 10. 14. 부산광역시 남구 대연6동행정복지센터로 명칭 변경

### 3. 현 황

#### 동 사 현 황

| 소 재 지               | 건립연도 | 건 물(㎡)  |      |        |        |        |        | 대지(㎡) |
|---------------------|------|---------|------|--------|--------|--------|--------|-------|
|                     |      | 계       | 1층   | 2층     | 3층     | 4층     | 5층     |       |
| 못골로 13<br>(대연동1888) | 2018 | 1061.24 | 54.6 | 251.66 | 251.66 | 251.66 | 251.66 | 556.2 |

## 주요 현황

| 면적                  | 세대수   | 인구수(명) |       |       | 통/반    | 동근무<br>직원 | 관공서 |
|---------------------|-------|--------|-------|-------|--------|-----------|-----|
|                     |       | 계      | 남     | 여     |        |           |     |
| 1.19km <sup>2</sup> | 5,940 | 15,619 | 7,517 | 8,102 | 16/108 | 11        | 4   |

| 학교 | 금융기관 | 병·의원 | 기업체 | 시장·상가 | 문화재·<br>문화시설 | 공원·<br>유원지 | 종교시설 |
|----|------|------|-----|-------|--------------|------------|------|
| 7  | 4    | 9    | -   | -     | -            | -          | 5    |

## 4. 2020년 주요업무성과

## 가. 주민과 소통하는 주민자치회 활동 전개

- 주민자치위원회 운영 : 회의개최 4회, 심의 안전처리 27건
- 주민자치회 프로그램 운영 : 14종(문화여가 프로그램 12종, 시민교육프로그램 2종)
  - 비대면 온라인 프로그램 운영 : 6개프로그램(밸리댄스 초·중급, 한국무용 I, II, III, 서예)
- 다양한 계층 참여위한 하반기 특강 개설 : 대연6동 『새싹도서관』 운영
  - 양질의 독서 공간 조성 및 어린이를 위한 다양한 프로그램 운영

## 나. 삼지도서관 원활한 운영

- 삼지도서관 현황 : 보유도서 8,545권
- 도서 대여 : 1일 평균 21명, 연 6,500명 이용
- 도서관리 효율화 : 신규도서 구입 시 주민의견 반영 및 바코드작업 실시
- 새마을문고회원 봉사활동 : 2인 1개조 10명 주5회



▲ 삼지도서관 전경

#### 다. 쾌적하고 살기좋은 마을 조성

- 주거지 전용 주차장 운영 : 2개소 64면
- 불결지 환경정비 : 100회, 40톤
- 환경정비의 날 운영 : 통장·단체원 등 30명
- 재해 재난 우려지 순찰 : 매일1회
- 순찰활동 실시 : 견문보고 56건
- 자율방범 및 청소년 선도활동 : 주1회(청년회 등)
- 새마을 방역단 방역활동 실시 : 22회, 110명
- 코로나19 대응 업무추진 : 동사 출입자 발열체크, 주민자율방역단 방역활동
- 코로나19 방역기 무료대여 사업 운영

#### 라. 더불어 잘사는 복지행정 실현

- 대연6동 사랑의 계좌 생계비 지원 : 12세대, 2,400천원
- 대연6동 사랑의 계좌 아동 목욕 후원 : 3명, 16.5천원
- 대연6동 사랑의 계좌 저소득층 쌀 전달 : 1,000천원
- 대연6동 사랑의 계좌 출산장려특수시책 지원 : 1,000천원
- 행복가득 나눔냉장고 운영 : 93세대, 총6회 운영
- 마음담은孝반찬 지원 : 300세대, 3,000천원
- 사랑나눔 반찬 나눔 : 20세대, 800천원

|                            |          |          |
|----------------------------|----------|----------|
| ○ 사랑의 김장 나누기               | : 80세대,  | 2,100천원  |
| ○ 설·추석 성품 전달               | : 386세대, | 10,880천원 |
| ○ 어르신사랑의 나눔행사              | : 76세대,  | 2,200천원  |
| ○ 대연6동장학회 장학금 지급           | : 2명,    | 1,000천원  |
| ○ 계절담은 선물꾸러미               | : 40세대,  | 2,000천원  |
| ○ 『사랑한땀 행복두땀』 대연6동 뜨개공방 사업 | : 100명,  | 1,000천원  |
| ○ 행복나누기사업(생필품지원)           | : 50명,   | 1,536천원  |

## 5. 2021년 주요업무계획

### 가. 주민이 참여하는 주민자치회 운영

- 주민자치회 프로그램 활성화
  - 프로그램 다양화에 대한 주민의견 반영
  - 프로그램 수강생 적극 모집
  - 洞 행사와 프로그램 연계
  - 주민자치프로그램 동아리 경연대회 참가
  - 주민자치회 소식지 발간
- 주민자치위원회 역량강화
  - 우수 주민자치회 벤치마킹
  - 주민자치위원 다양성 강화 : 여성위원 및 다양한 분야 전문가 영입
  - 찾아가는 주민자치위원 교육 : 주민자치위원 역량강화, 경쟁력 제고
  - 지역 문제해결을 위한 수준 높은 공모 프로그램 발굴 추진
- 고객만족 민원행정서비스 제공
  - 민원실 행정장비 제공 : 민원용 FAX, 복사기 등 주민사용 개방
  - 친절교육을 통한 친절마인드 제고 및 민원응대 요령 숙지
  - 구·동정 업무 적극 홍보
  - 고객만족도 향상 : 주민등록증 발급, 어디서나 민원 등 민원처리결과 SMS통보

## 나. 다양한 복지서비스 제공

- 이웃돕기 등 사랑의 계좌 운영 : 격월 2세대, 세대별 200천원
- 대연6동 어르신 사랑의 나눔 행사 : 연 1회 ▷ 적십자봉사회(10월)
- 저소득층 사랑의 김장나누기 : 연 1회 ▷ 새마을부녀회(11월)
- 저소득층 반찬지원사업 : 새마을부녀회(연1회), 지역사회보장협의체(월2회)
- 명절 사랑의 성금·품 나누기 행사
- 행복가득 나눔냉장고 운영
- 출생신고 세대에 육아관련 도서 지원 : 65세대, 1,000천원
- 복지사각지대 해소를 위한 복지대상자 대상자 수시 발굴 지원
- 고독사 예방을 위한 전수조사
- 복지사각지대 해소를 위한 요보호 대상자 수시 발굴 지원
- 장애수당지급, 재활보조기구 지급 등 생계지원
- 이·미용 봉사 【이브데이(day)】 운영 지원

## 다. 쾌적한 주거환경 조성

- 도시미관 저해물 제거 : 노상적치물, 불법 광고물 등 정비
- 쓰레기 무단투기 방지 : 상습 투기지역 순찰 강화
- 환경정비의 날 운영 : 월 1회 관내 불결지 순찰 강화
- 주거지 전용 주차장 관리 강화
- 저탄소 녹색성장 실천활동 전개 : 전입신고 시 승용차요일제, 탄소포인트제 가입 등 안내
- 자율방범 활동 강화 : 학교 및 취약지 야간 순찰 강화
- 하절기 해충 발생 예방 : 하절기 주 1회 방역 실시
- 재해 우려지 순찰 강화
- 재난대비 대응체제 구축 : 각급 단체 비상연락망 구축, 장비 점검 강화

## 6. 우리 동의 자랑거리

2004년 2월부터 대연6동 주민자치위원회 주관으로 운영중인 『사랑의 계좌』는 각급단체원, 동 직원, 일반주민 등 1인 1구와 5,000원 이상을 모금하여 설과 추석 명절에 저소득 주민에게 쌀을 나누고, 격월 저소득층 2세대에 200천원씩 지원하는 등 복지사각지대에 있는 이웃을



상시 발굴하여 나눔을 전개함으로써 더불어 살아가는 따뜻한 마을 분위기를 조성하고 있다.

또한 2019년 개소한 행복가득 나눔냉장고는 주민이 기부한 식품 등을 어려운 이웃에게 전달함으로써 이웃과 나눔을 통해 공유문화를 확산하고, 주민 스스로 기부한 식품을 전달하는 주민 주도형 복지공동체 문화 정착에 기여하고 있다.

적십자봉사회 주관 『어르신 사랑의 나눔행사』 행사를 통하여 관내 어르신을 모시고 기념행사 및 선물을 전달함으로써 경로효친 사상을 드높이고, 관내 저소득 홀로 어르신 및 장애인 15세대에는 지역사회보장협의체 위원들이 각 가정방문하여 반찬을 지원함으로써 영양 불균형·결식 예방 및 안부를 확인하며 찾아가는 현장복지를 구현시키고 있다.

이 외에도 지역사회보장협의체 주관 『이브데이(day)』를 통해 저소득층 어르신에게 관내 미용업체의 재능기부를 통한 이미용서비스를 제공하고, 새마을부녀회 주관 사랑의 김장나누기, 바르게살기대연6동위원회 주관 행복나누기사업 등 더불어 잘사는 우리 동네를 만드는 데 관과 민이 함께 힘쓰고 있다.



▲ 명절맞이 성품전달



▲ 행복가득 나눔냉장고 운영



▲ 사랑의 김장나누기



▲ 행복나누기 사업(생필품전달)

## 제2절 용호지구



### 용호1동

#### 1. 지세와 환경

고급 아파트단지와 서민주택이 혼재한 주거 밀집지역으로 광안대교, 이기대로 이어지는 용호만에 위치하고 있어 주변 관광지와 연계한 해양레저도시로 특화 발전이 기대되는 지역이다.

#### 2. 연 혁

- 1953. 9. 10. 부산시 대연출장소 용호동
- 1975. 1. 1. 부산직할시 대연출장소 용호동에서 용호1, 2동으로 분동
- 1982. 9. 1. 부산직할시 남구 용호동에서 용호1, 3동으로 분동
- 1995. 1. 1. 부산광역시 남구 용호1동으로 명칭 변경
- 2008. 2. 1. 용호1동 현장민원실 이전 개소

#### 3. 현 황

##### 동 사 현 황

| 소 재 지        | 건립<br>연도 | 건 물(㎡) |        |        |       |       | 대지<br>(㎡) |
|--------------|----------|--------|--------|--------|-------|-------|-----------|
|              |          | 계      | 1층     | 2층     | 3층    | 지하    |           |
| 용호로 42번길 140 | 1990     | 671.54 | 309.41 | 251.90 | 33.83 | 76.40 | 516.6     |

##### 현장민원실 현황

| 소 재 지     | 건립<br>연도 | 건 물(㎡) |                   |                   |                   |                   |                   | 대지<br>(㎡) |
|-----------|----------|--------|-------------------|-------------------|-------------------|-------------------|-------------------|-----------|
|           |          | 계      | 1층                | 2층                | 3층                | 4층                | 5층                |           |
| 신선로 566-2 | 2007     | 873.16 | 183.82<br>(현장민원실) | 211.48<br>(남구문화원) | 211.48<br>(남구문화원) | 211.48<br>(쌔지도서관) | 54.9<br>(용호1-2동대) | 430       |

## 주요 현황

| 면적                  | 세대수    | 인구수(명) |        |        | 통/반    | 동근무<br>직원 |
|---------------------|--------|--------|--------|--------|--------|-----------|
|                     |        | 계      | 남      | 여      |        |           |
| 1.60km <sup>2</sup> | 17,125 | 45,020 | 21,689 | 23,331 | 42/357 | 17        |

| 관공서 | 학교 | 금융기관 | 사업체   | 시장·상가 | 문화재·<br>문화시설 | 공원·<br>유원지 | 종교시설 |
|-----|----|------|-------|-------|--------------|------------|------|
| 4   | 7  | 7    | 3,090 | 2     | 1            | 2          | 12   |

## 4. 2020년 주요업무성과

## 가. 편리하고 쾌적한 행정서비스 제공

- 주민 편의시설 운영
  - 민원인용 PC, 혈압기, FAX, 음수대 등 운영
- 민원실 환경 정비
  - 공기정화용 식물, 손소독제 등 구비
- 찜지도서 북카페 조성
  - 도서 6,011권, 민원용 PC, 독서용 소파 등 설치

## 나. 모두가 참여하는 『주민자치회』 운영

- 다양한 계층을 위한 내실 있는 프로그램 운영
  - 어린이의 눈높이에 맞는 차별화된 색다른 배움의 기회 제공 : 생활과학교실
    - ※ 코로나바이러스-19로 거리두기 기간 비대면(유튜브, ZOOM) 강의 진행
  - 건강한 노후를 위한 프로그램 운영 : 시니어라인댄스
  - 어르신들의 디지털 정보격차 해소를 위한 특강 진행 : 찾아가는 스마트폰 교실
- 프로그램 운영실적 : 11개 교실, 1,279명 참여

| 프로그램명 | 민요<br>장구 | 일어  | 컴퓨터 | 요가  | 서예 | 시니어<br>라인댄스 | 팬플룻 | 동화<br>구연 | 어린이<br>생활과학 | 생활<br>한자 | 스마트폰<br>교실 |
|-------|----------|-----|-----|-----|----|-------------|-----|----------|-------------|----------|------------|
| 참여인원  | 138      | 137 | 98  | 181 | 87 | 162         | 64  | 29       | 301         | 67       | 15         |



▲ 시니어라인댄스 교실



▲ 일어 교실

## 다. 주민 평생학습교육 기회 확대를 위한 『책나무그늘 행복학습센터』 운영

- 주민의견을 수렴한 다양한 프로그램 운영
  - 어린이를 위한 주말 프로그램 운영으로 사교육비 절감에 기여
  - 단기 수료제 프로그램 진행으로 수강생 성취감 고취 및 참여도 향상
  - 주부를 위한 오전 프로그램 운영을 통해 다양한 계층의 참여 기회 제공
  - 자격증 취득 및 강사 양성과정 프로그램 진행으로 인적자원개발 및 일자리창출에 기여
- 프로그램 운영실적 : 6개 교실 502명 참여

| 프로그램명 | 상반기        |                 |                    | 하반기              |                 |                     |
|-------|------------|-----------------|--------------------|------------------|-----------------|---------------------|
|       | 3D 메이커 지도사 | 수채화 캘리그래피 (초급반) | 초등 창의미술! 그리기랑 만들기랑 | 도서관과 함께하는 동화일러스트 | 수채화 캘리그래피 (중급반) | 나도 공예전문가! (토탈공예지도사) |
| 참여인원  | 129        | 98              | 105                | 44               | 42              | 84                  |

※ 코로나바이러스-19로 하반기 비대면 프로그램인 「나도 공예전문가!」를 제외한 2개 프로그램은 조기 종강됨

## 라. 안전하고 깨끗한 생활환경 조성

- 깨끗하고 쾌적한 마을 조성
  - 생활민원 기동 처리반 운영 : 일일순찰, 건문보고 66건
  - 여름철(6~8월) 전염병예방 방역활동 : 주민자율방역단 20회 172명
  - 불결지 환경정비의 날 운영 : 월 1회 10여명
  - 화단가꾸기 : 2개소 초화 80본 식재
- 노인일자리 사업 추진 : 불법벽보 제거, 불결지 정비 등 1,800여명

## 마. 나눔과 돌봄의 맞춤형 복지행정 실현

### ○ 코로나19 극복을 위한 다양한 복지사업 추진

- 마스크 및 손소독제 지원 : 마스크 3,500장, 손소독제 160개
- 고독생 예방을 위한 속풀이 토크 : 어르신 40명과 함께 위기극복 토크
- 자원봉사 캠프 돌봄선물 재능기부 : 마스크 목걸이 200개, 부채 50개
- 허그박스 전달식 : 중장년 50세대 방문, 260만원 상당 식료품 제공
- 생활꾸러미 방문전달 : 마을살핌리더 고독사 예방 생활꾸러미 40개 전달
- 톡톡콘서트 : 지역사회보장협의체 15명, 코로나 시대의 복지대응 토의
- 솔루션 사례회의 : 경찰·동부노인보호기관 등 민관협업 사례회의 진행
- 「도와주오 응급스티커」 배부 : 안전위험 1인 가구 1,000세대

### ○ 사단법인 용호1동 장학회 운영

- 2020년도 용호1동 장학회 장학금 전달 : 중·고등학생 12명 6,000천원

### ○ 각급단체 『행복나누기』 운동 추진

- 주민자치위원회 「홀로어르신 요구르트 배달」 : 월 25회 29명
- 주민자치위원회 및 마을살핌리더 「1인용 맞춤형 식탁」 지원 : 1회 24세대
- 지역사회보장협의체 「허그박스」 생필품 지원 : 1회 50세대
- 새마을지도자 「사랑의 집 고쳐주기 행사」 : 1회 1세대
- 주민자율방역단 「코로나19 극복 방역실시」 : 연간 60회
- 새마을부녀회 「홀로노인 사랑의 삼계탕」 : 1회 50세대
- 새마을부녀회 「사랑의 김장김치 나누기」 : 1회 210세대
- 바르게살기운동위원회 「청소년 교통비 지원 및 훈훈한 밥상 차려드리기」 : 13명, 264만원
- 적십자봉사회 「고독생 예방 속풀이 토크」, 「겨울맞이 이불」 지원 : 1회 40명, 1회 10세대
- 자유총연맹 「홀로어르신 사랑의 도시락 배달」 : 1회 100명

## 5. 2021년 주요업무계획

### 가. 소통과 공감의 열린 행정 구현

- 홍보채널 확대 : 디지털액자 영상 송출, 통장밴드 운영, 동정소식지 발간
- 골목길 소통 행정 : 동장 일일순찰 실시로 생활민원 사전 해소
- 고객별 맞춤 정보 제공 : 현장 및 온라인(홈페이지)를 통한 생활정보 제공
- 민원실 전시공간 조성 : 우리동네 사진콘테스트, 주민자치 수강생 작품 전시

## 나. 주민 중심의 『주민자치회』 운영

- 주민자치회 운영 내실화
  - ▷ 주민 의견 수렴을 통한 주민 중심의 주민자치회 운영
    - 지역공동체 형성 강화를 위한 주민자치회 자치역량 진단 실시
    - 주민자치회 프로그램 운영진단 및 평가를 위한 주민 만족도 설문조사 실시
  - ▷ 분야별 프로그램 운영으로 맞춤형 주민자치회 강화
  - ▷ 주민 여가생활을 위한 다양한 프로그램 탐색 및 발굴 노력
  - ▷ 프로그램별 동아리 조직 및 자원봉사 활동 지원
  - ▷ 소외계층을 위한 프로그램 운영으로 지역의 문화 복지 서비스 향상
- 읍지도서관 운영 활성화
  - ▷ 지속적인 신간도서 비치 및 도서관 환경 개선
  - ▷ 독서감상문 경진대회 등을 통해 책 읽는 마을 분위기 조성
  - ▷ 읍지도서관 지속적인 홍보활동으로 독서 회원 수 증대
  - ▷ 예산 및 주민자치위원회 지원을 통한 재정 확충
  - ▷ 인터넷카페 운영으로 주민의 정보 접근성 강화

## 다. 쾌적하고 살기 좋은 안심마을 조성

- 사계절 푸른마을 가꾸기 추진
  - 화단, 꽃길 조성 : 삼성시장 등 3개소 계절별 초화 식재
  - 하수소통, 도로변 노상적치물, 불법광고물 등 관내 불결지 정비
- 재해·재난 없는 편안한 마을 조성
  - 재해위험요인 순찰 : 재해 위험지, 상습 침수지 등
  - 자율방범활동 강화 : 연중(매주 수요일), 공·폐가 점검 및 청소년 선도 등 주민 안전 확보
  - 생활민원 기동처리반 운영 : 주민불편신고 접수 시 즉시 해결
  - 여름철 전염병 예방 활동 : 주 1회 방역, 약수터 정기점검

## 라. 코로나19 극복을 위한 복지서비스 강화

- 비대면 안부확인 및 취약계층 실태 전수조사 실시
- 촘촘한 사례관리 추진 : 위기를 겪는 가구에 집중 사례관리 실시하여 문제해결 지원
- 일상생활 유지에 필요한 생필품, 반찬 등 행복나누기 사업 연중 추진

### 마. 누구나 보호 받을 수 있는 복지시스템 구축

- 위기가구 및 복지사각지대 적극 발굴 : 긴급지원, 사랑의 열매 등 위기극복 지원
- 맞춤형 급여 지원 : 생계, 의료, 주거, 교육 등 다양한 서비스 연계로 복지욕구 대응
- 저소득 주민 주거지원 : 매입, 전세 임대주택, 후원 집수리사업 등 주거지원사업 적극 연계
- 동 자체 특화사업 운영 : 지역 특성과 주민의 욕구에 맞는 자체 특화사업 추진

### 바. 더불어 사는 지역공동체 실현

- 저소득학생 장학금 지급 : 중·고생 12명, 용호1동 장학회
- 동 지역사회협의체 운영 내실화 : 특화사업 발굴·심의 및 운영
- 민·관 협력 활성화 : 다양한 복지자원 발굴 및 연계로 주민의 복지체감도 향상
- 동 자체 특화사업 운영 : 지역 특성과 주민의 욕구에 맞는 자체 특화사업 추진

## 6. 우리 동의 자랑거리

### 가. 용호동제

용호제당보존회에서는 매년 음력 9월 9일에 용호지역의 안녕과 번영을 기원하기 위해 용호1동 396-3번지 솔밭 옆 사당에서 용호동제를 개최하고 있다. 동제가 시작되는 날 15일 전부터는 부정한 사람들이 가까이 범접하지 못하도록 금줄을 치고 있으며, 제상에 올릴 음식은 주민들이 정성스레 만든다고 한다.

유래는 정확하지 않으나 조선시대부터 용호동에 정착한 사람들이 토지신을 모시면서 시작되었다는 설과 어느 자식 없는 노부부가 자식을 얻기 위해 산에서 돌을 주워 놓고 기원을 하여 자식을 얻어 그 돌을 모셔 놓았다는 설이 있으며 그 곳에 지어진 사당의 위패에는 「용호동수호토지지신신위(龍湖洞守護土地之神神位)」로 되어 있으며 그 크기는 10cm×27.5cm×2.5cm이다.

### 나. 무료법률 전화상담, 용호1동 법률닥터 운영

법률 자문을 받기 어려운 주민들을 위해 변호사 출신 주민자치위원회 위원의 재능기부로 법률서비스를 요청하는 주민에게 생활법률 전반에 대하여 무료로 전화 상담을 제공하였고 2020년 7월부터 12월까지 총 59건을 실시하였다.

주민이 동행정복지센터에 법률 상담 신청하면 공무원이 법률상담 신청대장에 기록, 주 1~2회 변호사(주민자치위원)에게 전달하고 변호사가 직접 주민에게 전화하여 상담을 진행하는 방식으로 민관이 협력하여 주민이 체감할 수 있는 도움의 손길을 제공함으로써 이웃과 더불어 행복한 동행을 하기 위한 용호1동 주민자치위원회 특화사업이다.



▲ 용호동제



▲ 용호1동 법률 닥터





## 용호2동

### 1. 지세와 환경

장자산 자락이 남동쪽으로 병풍처럼 둘러져 있고 산너머에는 부산의 상징 오륙도와 이기대 수변공원이 있어 천혜의 자연환경을 이루고 있다. 1973년 정책 이주지역으로 지정되어 본격적으로 주거지가 형성되었으며 2008년 10월 (구)용호농장 부지에 오륙도 에스케이뷰 아파트가 준공되어 3,000여세대가 거주하고 있다. 앞으로 용호3구역 재개발사업 및 주거환경개선사업 등이 완료되면 보다 쾌적하고 살기 좋은 주거지역 반열에 오를 것으로 예상되며, 이기대, 오륙도, 백운포, 신선대를 연계한 관광개발 잠재 지역으로 각광받을 것으로 기대된다.

### 2. 연 혁

- 1975. 1. 1. 부산직할시 대연출장소 용호동에서 용호1, 2동으로 분동
- 1983. 10. 1. 부산직할시 남구 용호2동에서 용호2, 4동으로 분동
- 1995. 1. 1. 부산광역시 남구 용호2동으로 명칭 변경
- 2007. 9. 1. 부산광역시 남구 용호2동주민센터로 명칭 변경
- 2019. 10. 14. 부산광역시 남구 용호2동행정복지센터로 명칭 변경

### 3. 현 황

#### 동 사 현 황

| 소 재 지                       | 건립<br>연도 | 건 물(㎡) |       |       |    |    | 대지<br>(㎡) |
|-----------------------------|----------|--------|-------|-------|----|----|-----------|
|                             |          | 계      | 1층    | 2층    | 3층 | 지하 |           |
| 용호로197번길 41<br>(용호동 517-19) | 1974     | 423.5  | 222.0 | 201.5 | -  | -  | 301.8     |

#### 주 요 현 황

| 면 적                 | 세대수   | 인 구 수(명) |       |       | 통/반    | 동근무<br>직 원 |
|---------------------|-------|----------|-------|-------|--------|------------|
|                     |       | 계        | 남     | 여     |        |            |
| 2.03km <sup>2</sup> | 6,777 | 17,487   | 8,610 | 8,877 | 23/173 | 12         |

| 치안센터 | 학 교 | 금융기관 | 병·의원 | 기업체 | 시장·상가 | 문화재·문화시설 | 공원·유원지 | 종교시설 |
|------|-----|------|------|-----|-------|----------|--------|------|
| 1    | 3   | 1    | 12   | 11  | 2     | 1        | 1      | 12   |

## 4. 2020 주요업무성과

### 가. 주민에게 신뢰받는 서비스 행정 구현

- 주민불편사항 신속 해소 : 전문보고 80건 및 동정보고 8건 처리
- 살고 싶은 쾌적한 환경 조성 : 주3회 이상 불결지 정비 등 230회
- 신속·정확한 구정 안내 : 통장회의 시 ‘동정소식지’ 배부 및 각급 단체회의 홍보
- 주민편의사업 추진
  - ▶ 백세교 주거지전용주차장 노후 시설 교체 설치(주민자치회) :
  - 배정표지판 28개, 대형 안내표지판 3개 교체
  - ▶ 공구대여사업 우리동네 공구도서관 운영(주민자치회) : 각종 전동 공구 대여 50건

### 나. 주민자치회 운영 내실화

- 주민자치회 온라인 프로그램 개설 운영(4월~7월)
  - ▶ 카카오톡 단체방에 동영상 강의 업로드 및 수강생과 소통
  - ▶ 풍물교실, 라인댄스교실, 노래교실 총 64회 2,240명 참여
- 대상별 맞춤형 프로그램 및 하반기 특강 개설로 주민자치회 활성화
  - ▶ 성인 프로그램(컴퓨터(초급) 등 4개) : 주6회 총 1,379명 참여
  - ▶ 주민 의견 수렴 통한 특강(한글캘리그래피, 컴퓨터중급교실) : 주2회 54명 참여
  - ▶ 다양한 계층 참여 위한 일과 후 주말 프로그램  
(아버지중창단 노래교실, 우리춤 체조교실) : 주2회 189명 참여
- 주민 주체 참여형 프로그램 공모사업 시행
  - ▶ 행복 반찬 나눔 사업(시·구공모사업, 10월~11월)
  - ▶ 홀로어르신 및 식사해결 어려운 중장년층 남성단독가구 등 35세대 총 140회 반찬 지원
- 평생학습프로그램 운영
  - ▶ 세대간의 벽을 허무는 스마트폰교실 : 총 28명 참여
- 찜지도서관 운영
  - ▶ 자원봉사(새마을문고회원) : 매일 2명, 연 132명 활동
  - ▶ 도서폐기 및 신간구입 등 도서보유현황 : 총 4,081권
  - ▶ 찜지도서관 도서대여 현황 : 1일 평균 9명, 총634명 대여  
(코로나19로 인한 대여중단일 제외)

## 다. 이웃과 더불어 사는 행복나눔 마을 조성

- 명절(설, 추석) 이웃돕기 : 446세대, 13,500천원 지원
- 관내 청소년 장학금 지급 : 고등학생 6명, 3,600천원 지원
  - ▶ 용호2동장학회 1,800천원, 남부새마을금고 1,800천원 지원
- 취약계층 안부확인 : 80세대, 주2회 이상 확인
- 홀로어르신 야쿠르트 배달사업 : 매월 25세대 1,400천원 지원
- 「1천원 사랑나누기 운동」 추진 (동직원 및 12개 단체원, 주민)
  - ▶ 사랑의 쌀 10kg 40포 지원(1,200천원)
- 용호2동 지역사회보장협의체 특화사업
  - ▶ 사랑의 도시락 배달(매주 3세대), 찾아가는 생신상(18세대)
  - ▶ 건강한 여름나기 삼계탕 나눔day(홀로어르신 130명)
  - ▶ 쌀 드림데이(소외계층 66세대)
  - ▶ 건강한 오륙도 마을 전자 혈압계 설치(행정복지센터 민원실 내)
- 주민자치위원회 행복 반찬 나눔 사업(35세대 총 140회 반찬 지원)
- 바르게살기위원회 경로당 성품 전달(120만원)
- 새마을부녀회 따뜻한 겨울나기 이불 나눔(20세대), 사랑의 김장김치 나누기(80세대)
- 새마을지도자협의회 사랑의 집수리사업(주거취약계층 1세대)

## 라. 쾌적하고 깨끗한 환경 조성

- 도시환경정비 실시 3회(관광지 및 주요관문 지역)
- 노인일자리사업 추진
  - ▶ 이면도로 불법투기 쓰레기 분리수거 및 청소 등 ▶ 120회 실시
- 전염병 예방을 위한 방역활동 전개 : 새마을지도자 24회 실시
- 재해위험지 및 불결지 일일순찰활동 : 매일 2회 총 400회 실시

## 5. 2021 주요업무계획

### 가. 주민과 소통하는 열린행정 구현

- 역지사지의 자세로 소통하는 행정서비스 제공
  - ▷ 신속, 정확, 친절한 민원처리 : 월1회 직원교육 및 업무연찬
  - ▷ 구·동정소식 및 각종시책 신속, 적시 안내 : 골든타임 행정 추진
  - ▷ 민원처리결과 SMS 통보로 다가가는 행정서비스 제공
    - 주민등록증 발급사항, “어디서나 민원” 등 처리결과를 문자 메시지로 민원인에게 안내
  - ▷ 친근하고 소통하는 민원실 환경 조성
    - 먼저 웃으며 인사 : 방문 민원인에게 먼저 웃으며 대화하기
    - 행정장비(시설) 서비스 : 복사기, 팩스 및 회의실 이용편의 제공
    - 쾌적한 민원실 : 화분, 냉온수기, 우산포장기, 도서 등 비치
- 활기차고 내실 있는 주민자치회 운영
  - ▷ 코로나19 극복을 위한 비대면 주민자치프로그램 발굴 및 활성화
    - 대형 모니터 및 온라인플랫폼을 활용한 동영상강의 업로드, 수강생 비대면 소통 추진
    - 코로나19 블루 극복을 위한 특강 및 주민자치회 사업 구상
    - 동 맞춤형 주민자치위원 역량강화 교육 및 벤치마킹 등 추진
    - 주민자치회 소식지 발행 및 주민자치회 운영 홈페이지 활성화
  - ▷ 차별화된 공모형 프로그램 등 운영 추진
    - 동 특색에 맞는 생활밀착형 공모프로그램 및 지역문제 해결을 위한 공모형 프로그램 발굴
    - 주민 의견 수렴을 통한 주민 참여예산의 동 주민자치회형 사업 발굴 및 적극 참여

### 나. 더불어 잘 사는 행복 나눔 동네

- 찾아가는 복지서비스 사업 추진으로 복지안전망 구축
  - ▷ 찾아가는 방문상담 강화로 취약계층 적극 발굴 : 맞춤형서비스 제공
  - ▷ 민·관 협업 활성화를 위한 복지네트워크 구축 : 결연사업, 후원자 발굴 등
  - ▷ 기초생활수급자 생활실태 수시 상담으로 생활안정 및 자립기반 조성
  - ▷ 통합사례 관리대상자 관리 강화 : 주기적 모니터링 통한 서비스 연계

## ○ 주민과 함께 하는 나눔과 배려 행복 나누기 사업

- ▷ 홀로 사는 노인세대 지원 : 각급 단체 봉사활동 지속 추진
  - 생신상 차려드리기 : 새마을부녀회, 지역사회보장협의체
  - 경로당 위문품 전달 : 바르게살기위원회, 새마을부녀회
  - 9988 장수 야쿠르트 배달사업 : 주민자치위원회
- ▷ ‘일천원 사랑나누기’ 운동으로 어려운 이웃 지원
  - 참여대상 : 12개 단체원 및洞직원, 주민, 독지가 등
  - 모금 및 사용 : 연 2,000천원 목표, 설·추석 명절 “사랑의 쌀” 전달
- ▷ 저소득 자녀 장학금 지급 : 청소년 6명 3,600천원 지원(장학회, 새마을금고)
- ▷ 사랑의 김장 나누기와 집수리 사업 : 새마을부녀회, 새마을지도자

**다. 안전하고 깨끗한 생활환경 조성**

## ○ 쓰레기 없는 깨끗한 동네 추진

- ▷ 도시환경정비의 날 3회 실시
  - 주요 관광지, 상습 불결지 환경정비 및 환경사랑 홍보활동 전개
- ▷ 상시 환경정비 추진 : 노인일자리, 환경관리원, 각급 단체원 협조
  - 이면도로 및 골목길 청결활동, 불법 유동광고물 정비 : 매일
  - 클린봉사대 구성, 무단투기 단속 및 계도 : 주1회
- ▷ 환경순찰활동 및 불결지 신고 강화 : 직원 및 각급 단체원
- ▷ 상습불결지 무단투기 방지 안내문 부착 및 CCTV 설치 건의
- ▷ 단순, 소규모 생활불편 민원신고 접수 시 즉시 출동 처리

## ○ 현장행정 강화로 편안하고 안전한 동네 추진

- ▷ 재해위험 요인 사전 예방 : 매일 순찰 및 점검
  - 재해위험지, 건축공사장, 재개발 지역 순찰활동 강화
  - 공휴일 기상특보 발령시 주민 순찰 및 신고 체계 구축
- ▷ 동정·견문보고 활성화 : 주민, 통장, 공무원 신고체계 유지
  - 교통, 보안등 등 안전 시설물 설치 대상지 색출
  - 단순, 소규모 생활불편 민원신고 접수 시 즉시 출동 처리
- ▷ 범죄 및 재해 예방을 위한 폐·공가 파악 및 관리
- ▷ 하절기 방역활동 실시 : 매주 1회 실시(새마을 방역단)
- ▷ 민방위시설·장비 점검, 최적화 유지 : 월 1회 점검
- ▷ 무분별한 불량 공중선 정비대상지 조사 및 처리 : 연중

## 6. 우리 동의 자랑거리

오륙도는 부산만의 북쪽 해안 승두말로부터 남남동 방향으로 뻗어 있는 6개의 바위섬으로, 등대섬을 제외하고는 모두 무인도이다. 1978. 5. 30. 행정구역상 용호2동에 편입되었으며 2007. 10월 국가지정문화재 ‘명승 제24호’로 지정된 부산을 대표하는 상징적인 섬이다.

육지에서 가까운 차례로

방패섬(용호2동 936번지, 면적 : 2,166㎡)

솔 섬(용호2동 937번지, 면적 : 5,505㎡)

수리섬(용호2동 938번지, 면적 : 5,313㎡)

송곳섬(용호2동 939번지, 면적 : 2,073㎡)

굴 섬(용호2동 940번지, 면적 : 9,716㎡)

등대섬(용호2동 941번지, 면적 : 3,416㎡)이 있다.

오륙도라는 이름은 1740년에 편찬된 동래부지 산천조에 “오륙도는 절영도 동쪽에 있다. 봉우리와 뾰의 모양이 기이하고 바다 가운데 나란히 서있으니 동쪽에서 보면 여섯 봉우리가 되고 서쪽에서 보면 다섯 봉우리가 되어 이렇게 이름한 것이다”라 기록된 바와 같이 보는 사람의 위치와 방향에 따라 다르게 보이는데서 유래한 것이라 한다.

오륙도의 등대섬(일명 발섬)위에는 항구를 알리는 길잡이 역할을 하는 등대가 세워져 있고 부산항을 드나드는 각종 선박은 반드시 이곳을 지나야 하기 때문에 부산항의 상징이기도 하다.

2013년 10월에는 ‘오륙도 스카이워크’가 개장되어 남구의 새로운 관광명소로 탄생했다. 스카이워크는 바다 쪽으로 9m가량 뻗었다 돌아오는 U자형 강판유리로 제작되었다. 바닥이 모두 투명한 유리로 만들어져 실제로 걸어보면 발 아래로 30m 절벽과 바다가 보여 짜릿함을 느낄 수 있다. 주변으로는 해파랑길관광안내소, 전망대 등을 조성해 오륙도의 바다풍경을 보다 편안하게 감상할 수 있다.



▲ 오륙도 전경



▲ 오륙도 스카й워크



## 용호3동

### 1. 지세와 환경

수려한 해안과 푸른 산지가 어우러진 이기대공원이 소재하는 지역으로 무가선 저상트램 도입으로 도시환경 개선 및 발전이 기대되며, 주요시설로는 부산환경공단 남부사업소, 용호종합사회복지관, 용호어촌계 등이 있다.

### 2. 연 혁

- 1936. 4. 1. 부산부(府) 부산진 출장소 용호리(里)
- 1946. 10. 용호리(里)에서 용호동(洞)으로 개칭
- 1953. 9. 10. 부산시 대연출장소 용호동
- 1973. 3. 10. 부산직할시 대연출장소 용호동
- 1982. 9. 1. 부산직할시 남구 용호1동에서 용호1, 3동으로 분동
- 1995. 1. 1. 부산광역시 남구 용호3동으로 명칭 변경
- 2000. 12. 4. 주민자치센터 개소
- 2016. 11. 4. 행정복지센터 명칭 변경

### 3. 현 황

#### 동 사 현 황

| 소 재 지                        | 건립<br>연도 | 건 물(㎡) |        |        |        |       | 대지<br>(㎡) |
|------------------------------|----------|--------|--------|--------|--------|-------|-----------|
|                              |          | 계      | 1층     | 2층     | 3층     | 지하    |           |
| 동명로 145번길 33<br>(용호3동 371-2) | 1983     | 750.06 | 253.84 | 235.18 | 203.08 | 57.96 | 408.0     |

#### 주 요 현 황

| 면 적                 | 세대수   | 인 구 수(명) |       |       | 통/반    | 동근무<br>직 원 |
|---------------------|-------|----------|-------|-------|--------|------------|
|                     |       | 계        | 남     | 여     |        |            |
| 1.96km <sup>2</sup> | 5,732 | 12,595   | 6,103 | 6,492 | 21/135 | 12         |

| 치안센터 | 학교 | 금융기관 | 병·의원 | 복지관 | 시장·상가 | 문화재·문화시설 | 공원 | 종교시설 |
|------|----|------|------|-----|-------|----------|----|------|
| 1    | 3  | 4    | 26   | 1   | 1     | -        | 1  | 19   |



## 4. 2020년 주요업무성과

### 가. 주민참여 중심의 주민자치회 운영

- 다양하고 특색있는 주민자치프로그램 운영 : 총9개 프로그램 1,735명 참여
  - ▷ 성인대상(6) : 요가 I·II, 건강댄스, 오카리나, 캘리그래피, 서예
  - ▷ 방학특강(1) : 동화와 함께하는 미술여행
  - ▷ 공모사업(2) : 코로나블루에 취약한 어르신께 따뜻한 주민공동체를 느끼게하는 『행복나눔 팔순잔치』, 용호3동 명소와 주민자치회 소개를 담은 용호3동 홍보영상 『용호쌈박투어』 제작
- 행복학습센터 프로그램 운영 : 실버건강체조, 실버레크레이션, 스마트폰 기초, 미술과 놀자
- 프로그램참여자 지역사회 봉사활동 : 통기타공연(행복나눔 팔순잔치, 이기대공원 반딧불이 상징물 제막식, 남구생활문화 연합회 예술제)
- 주민소통과 교류공간의 체력단련실 운영 : 3,323명 참여
- 쌈지도서관 운영 활성화 : 장서량 5,051권 2,200명 이용
  - ▷ 신규도서 구입(총3,000천원)

### 나. 주민을 위한 열린행정 실천

- 주민을 위한 행정서비스 제공
  - ▷ 민원처리결과통보제운영 : 주민등록증 발급 처리결과 등 661건
  - ▷ 민원전용팩스(FAX) 설치, 민원순번발급기 제공, 민원대 손소독기 비치
- 쾌적하고 안전한 행정복지센터 제공
  - ▷ 거동이 불편한 민원인에게 휠체어 제공
  - ▷ 곳곳이 수강생 작품 매주 민원실 전시
- 주민을 위한 열린 청렴행정 구현 : 친절·청렴마인드 교육(매월 셋째주 수요일)

## 다. 더불어 잘 사는 복지행정 구현

### ○ 동 복지기능 강화사업 추진

- ▶ 찾아가는 방문상담 추진 : 동장 현장방문의 날(주1회), 민관협력 현장의 목소리(월1회) 운영
- ▶ 취약계층 전수조사 추진 : 65세 이상 독거노인, 중장년층 1인가구, 주거취약지 거주자 등
- ▶ 통합사례관리 추진 : 14세대 23명에 복지욕구에 부합하는 맞춤형서비스 지원
- ▶ 동 특화사업 추진 : 혼남어르신 건강밥상사업, 사랑의 명절용품 나눔사업, 취약계층아동 목욕지원사업 등

### ○ 이웃돕기 및 행복나누기 추진

- ▶ 행복나눔계좌 모금 : 각급단체, 지역주민, 직원 등 참여 4,770천원 모금
- ▶ 설·추석명절 이웃돕기 : 저소득주민 545명 8,430천원
- ▶ 행복나누기실적 : 저소득주민 2,907명 68,653천원

### ○ 각급단체 1단체 1복지사업 추진

- ▶ 바르게살기 : 사랑의 장바구니 배달(14가구, 1,214천원)
- ▶ 향토장학회 : 저소득층자녀 장학금 지급(고교생 10명 4,500천원)
- ▶ 통장협의회 : 복지사각지대 대청소 및 생필품 지원(12세대 1,200천원)
- ▶ 새마을부녀회 : 홀로어르신 생신상 차려드리기(30명 260천원) 및 사랑의 김장 담그기(43세대 1,030천원)
- ▶ 새마을지도자 : 사랑의 집 고쳐주기(1세대 1,122천원)
- ▶ 자유총연맹 : 사회취약계층 국가유공자 성품(쌀) 전달(19명 435천원)

## 라. 쾌적하고 살기좋은 도시환경 조성

### ○ 통장협의회「함께해요, 우리동네 한 바퀴」환경정비활동

- ▶ 월 1회(통장회의 1차 회의일) 관내 상습불결지 정비
- ▶ 민·관 합동 순찰을 실시하여 관내 주민들에게 쓰레기 무단투기 방지 등 생활 속에서의 환경정비에 대한 경각심 고취 및 자연보호활동 추진

### ○ 가로변 환경정비 : 잡초, 벽보, 오물 등 수거(5회 5톤)

### ○ 화단·화분 관리 : 계절별 초화 식재 관리(14개소 2,000본)

### ○ 안전사고 예방 : 동부타워 상가 옆 산지 배수로 퇴적물 제거

### ○ 하안나라 어린이집 앞 등 상습불결지 5곳 정비

- ▶ 생활 쓰레기 등 3톤 정비, 무단투기 방지용 이동용 CCTV 설치

- 우리마을 가꾸기 대청결활동(연4회) : 전 단체원 참여
  - ▷ 동명로 및 이기대공원 입구 주변 환경정비 ☞ 생활쓰레기 5톤 수거
- 새마을 자율방역활동 : 4~10월, 35회 175명 참여
- 폐가 철거부지 텃밭 조성(110㎡) - 감자, 고구마 등 ▶ 저소득 100여세대 배부
- 재해·안전취약지 등 순찰, 주민불편사항 견문보고 : 84건
- 주거지전용주차장 관리 : 용호복지관 주변 외 5개소 123면

## 5. 2021 주요업무계획

### 가. 주민행복을 위한 행정 실천

#### 1) 주민 주도 풀뿌리 주민자치회 운영

- 지역여건에 적합한 주민자치회 운영
  - ▷ 지역주민 욕구를 반영한 지역공동체 형성 공모프로그램 운영
  - ▷ 주민자치회 운영사항 홈페이지 게시로 투명하고 열린 자치행정 구현
  - ▷ 프로그램 수강생, 동아리 등 재능기부를 통한 지역사회 봉사활동 지원
- 주민자치회 프로그램 다양화
  - ▷ 수료제 프로그램 운영 : 강좌형 프로그램에 신규 수강생 참여 유도
  - ▷ 온라인 프로그램 운영 : 코로나19에 대한 대응으로 안전한 주민자치회 운영
  - ▷ 주민의견 수렴을 통한 다양한 신규 프로그램 개발
  - ▷ 지역자원과 연계한 프로그램 운영 및 권역별 프로그램 통·폐합
- 씬지도서관 및 체력단련실 운영 활성화
  - ▷ 희망 신간·베스트셀러 도서 구입, 홍보 강화로 도서관 이용 활성화
  - ▷ 자원봉사자 중심의 씬지도서관 연계 프로그램 발굴
  - ▷ 운동기구 점검, 회원제 운영으로 안전하고 효율적인 체력단련실 관리

#### 2) 소확행 민원처리 및 청렴행정 추진

- 주민을 위한 확실한 행정 추진
  - ▷ 신속·친절·공정한 민원처리 친절교육 및 토론 강화(월1회)
  - ▷ 민원실 내 곳곳이 작품 비치 및 「민원상담석」 수시정비
  - ▷ 민원처리결과 통보제 운영 : 처리결과 SMS문자 서비스 제공

- 주민을 위한 열린 청렴행정 구현
  - ▷ 직원 청렴서약서 작성 및 통장 청렴선언식 개최(연초)
  - ▷ 신속·정확한 구정안내 : 각급 봉사단체의 회의자료 행정복지센터 홈페이지 게재

## 나. 현장중심의 맞춤형 복지행정 구현

### 1) 촘촘한 사회안전망 구축으로 복지사각지대 해소

- 민·관 협력을 통한 위기가구 발굴·지원
  - ▷ 지역사회보장협의체 운영 활성화
  - ▷ 통장봉사단체 『통사랑해』 운영을 통한 복지대상자 발굴 및 지원
  - ▷ 단체·기관·기업체 자원봉사자 등 인적 네트워크 구축, 자원 발굴 및 연계
- 저소득 어르신을 위한 촘촘한 복지안전망 구축
  - ▷ 365일 스마트 희망시그널 : 취약계층 단독가구 안부확인
  - ▷ 혼남어르신 건강밥상사업 : 고독사 위험군 반찬 배달 및 안부확인
  - ▷ 홀로어르신 안부야구르트 배달 : 민간 활용 안전체계 강화 및 고독사예방
- 복지대상자 정기적 방문, 모니터링 등 지역사회보호체계 구축
- 방문형서비스 제공기관과의 연계 및 협력 체계 강화

### 2) 주민결로 더 가까이 찾아가는 보건의복지

- 찾아가는 보건의복지서비스 활성화
  - ▷ 마을건강센터와 연계한 보건의복지 통합서비스 제공
  - ▷ 독거노인생활관리사와 연계한 복지사각지대 발굴 및 서비스 연계
- 동장 복지사각지대 현장방문의 날 운영(주1회)
  - ▷ 지역사회보장협의체 및 통장협의회 연계한 취약계층 현장방문 및 애로사항 청취

### 3) 나눔과 실천으로 따뜻한 복지공동체 실현

- 「사랑의 행복나누기」사업 지속 추진
- 주민·단체·직원 참여 행복나눔계좌 지속 운영(목표액 : 연간 4,770천원)
- 1단계 1복지 사업 추진(저소득 자녀 장학금 지급, 집수리 사업 등)
- 오류도 5,600원 소액기부 운동 지속 전개

## 다. 쾌적하고 안전한 환경 조성

### 1) 깨끗한 주거환경 조성

- 도심 환경정비 추진
  - ▷ 일일순찰 강화로 도시환경 저해요인 제거
  - ▷ 도로변 유동광고물 및 이면도로 환경정비 실시(주3회)
  - ▷ 통·반장 견문보고제 강화(안전신문고 앱 가입, 위험요소 사전 제거)
  - ▷ 우리마을 가꾸기 대청결활동 지속 추진(연4회) - 전 단체원 참여
- 늘푸른 도심녹화 사업 추진
  - ▷ 용화사 진입로 및 주거지역 옥상 녹화 추진
  - ▷ 화단·운모화분 등 계절별 수목 및 초화식재 관리(15개소)
  - ▷ 새마을단체원 참여로 불결지 발굴 정비

### 2) 살기 좋은 안심마을 조성

- 새마을 자율방역단 하절기 전염병 예방활동(4 ~ 10월, 주 1회)
- 교통 소통이 원활한 거리 조성
  - ▷ 이면도로 주정차 구획선 정비
  - ▷ 기념품 제공 등 다양한 시책 시행으로 승용차요일제 참여율 제고
- 범죄 예방활동 강화로 안전한 마을 만들기
  - ▷ 각종단체 주민자율방범 활동 지속 추진(주2회)
  - ▷ 통·반장 비상연락체계 유지
  - ▷ 폐·공가 자진철거 유도 및 소공원이나 텃밭 등 조성 활용
  - ▷ 용호지구대와 유기적 순찰체제 구축으로 등·하굣길 아동 보호
- 재해위험요인 사전예방을 위해 재해 취약지 민관합동감시 강화
- 통장 비상연락망을 통한 각종 사건사고 및 주민불편사항 수시 접수

## 6. 우리 동의 자랑거리

### 가. 이기대 수변공원

장산봉 동쪽의 바닷가 산언덕에 위치한 이기대 수변공원은 기암괴석의 바위와 수목, 바다가 어우러져 멋진 풍광을 자아낸다. 아침 일출과 저녁 월출 광경은 한 폭의 동양화를 보는 듯 장관을 이루며 편편한 바위들이 해안가 대부분을 차지하여 시민들이 자주 찾는 도심 속의 자연 휴식 공간이라 할 수 있다.

또한 해안절경이 한 눈에 보이는 해안산책로 설치로 부산시민이 즐겨찾고 있으며 향후 민자유치로 조경, 휴양, 유희, 교양, 편의시설 등을 유치할 계획에 있어 인근의 백운포·오륙도·신선대 등과 연계한 세계적인 관광지로의 조성이 기대된다.



### 나. 폐가철거부지 활용 착한 텃밭 가꾸기

동명로145번가길 인근 폐가 2개동(110㎡)을 철거하고 그 부지에 조성한 텃밭에 주민자치위원회 및 각급 단체원이 함께 감자, 고구마 등을 식재하여 수확한 농작물로 어려운 이웃을 돕고 있는 사업을 5년째 진행 중이다. 2020년에는 봄 감자를 수확하여 독거어르신 100명에게 전달하였으며 겨울 고구마를 식재하여 수확물을 나누는 등 이웃사랑을 실천하는 따뜻한 마을을 조성하였다.



▲ 봄 감자 수확



▲ 겨울 고구마 수확

## 다. 마을복지학교 및 마을복지총회 개최

주민자치형 공공서비스의 주체역량 강화와 주민이 중심이 된 지역사회복지사업의 성공적 정착을 위한 마을복지계획 수립을 위하여 2020년 마을복지학교 및 마을복지총회를 개최하였다. 마을복지학교 개최를 통해 마을복지총회를 위한 준비위원회를 구성하고 역할을 부여하였으며, 이를 바탕으로 “다함께 만들어요. 함께하는 우리동네” 라는 슬로건으로 주민주도 마을 복지총회를 개최하였다.



▲ 마을복지학교



▲ 마을복지학교

## 라. 사랑의 명절용품 나눔

용호3동지역사회보장협의체 특화사업으로 오륙도 5,600원 희망나눔사업을 통해 마련된 자체 기금을 통해 명절을 맞이하여 소외감을 느끼는 관내 저소득층에게 이웃의 관심과 사랑이 담긴 명절용품을 나눔으로써 따뜻한 명절분위기를 조성하고 지역주민 간 유대감 형성에 기여하였다.







## 용호4동

### 1. 지세와 환경

용마산 줄기가 남북으로 자리 잡고 남단에는 신선대를 위시한 산지가 위치하여 전체적으로 볼 때 서남쪽은 산지가 차지하고 있으며 동쪽 일부만 주택가로 형성되어 있다. 정책 이주지역이었던 곳이 주거 환경개선사업으로 아파트가 준공되어 쾌적하고 살기 좋은 주거지역으로 변모하였으며 부산성모병원, 남구국민체육센터, 천주교묘지, 신선대 등이 있어 외래 방문객이 많은 지역이다.

### 2. 연 혁

- 1973. 3. 10. 부산직할시 대연출장소 용호동
- 1975. 1. 1. 부산직할시 대연출장소 용호2동(용호1,2동으로 분동)
- 1975. 10. 1. 부산직할시 남구 용호2동(남구 신설)
- 1983. 10. 1. 부산직할시 남구 용호2동에서 용호2,4동으로 분동
- 1995. 1. 1. 부산광역시 남구 용호4동으로 명칭 변경
- 2007. 9. 1. 부산광역시 남구 용호4동주민센터로 명칭 변경
- 2019. 10. 14. 부산광역시 남구 용호4동행정복지센터로 명칭 변경

### 3. 현 황

#### 동 사 현 황

| 소 재 지       | 건립연도 | 건 물 (㎡) |        |        |        |       | 대지 (㎡) |
|-------------|------|---------|--------|--------|--------|-------|--------|
|             |      | 계       | 1층     | 2층     | 3층     | 지하    |        |
| 용호로 216번길10 | 1984 | 541     | 186.30 | 183.07 | 122.76 | 48.87 | 361    |

#### 주 요 현 황

| 면적                  | 세대수   | 인구수(명) |       |       | 통/반   | 동근무<br>직 원 | 관공서 |
|---------------------|-------|--------|-------|-------|-------|------------|-----|
|                     |       | 계      | 남     | 여     |       |            |     |
| 1.52km <sup>2</sup> | 3,834 | 8,752  | 4,229 | 4,523 | 14/90 | 9          | 1   |

| 학교 | 금융기관 | 병·의원 | 기업체 | 시장·상가 | 문화재·문화시설 | 공원·유원지 | 종교시설 |
|----|------|------|-----|-------|----------|--------|------|
| 1  | 2    | 8    | -   | -     | 1        | 1      | 7    |



## 4. 2020년 주요업무성과

### 가. 주민자치회 운영 내실 추진

| 프로그램명   | 운영시간                           | 운영주기        | 운영실적 | 비 고 |
|---------|--------------------------------|-------------|------|-----|
| 서예교실    | 10:00 ~ 12:00                  | 주 2회(화, 목)  | 142  |     |
| 캘리그래피교실 | 10:00 ~ 12:00                  | 주 1회(월)     | 136  |     |
| 풍 물 교 실 | 10:00 ~ 12:00<br>19:00 ~ 21:00 | 주 2회(화, 수)  | 162  |     |
| 생활영어교실  | 10:00 ~ 12:00                  | 주 1회(금)     | 120  |     |
| 도서대여실   | 13:00 ~ 17:00                  | 주 4회(월 ~ 금) |      |     |
| 주산암산교실  | 16:00 ~ 18:00                  | 주 1회(목)     | 82   |     |
| 가베교실    | 12:00 ~ 14:00                  | 주 1회(토)     | 74   |     |

### 나. 사랑의 쌀 나누기 행사 (좀도리 운동) 전개

| 행 사 명                  | 개 최 일     | 개최장소        | 주관단체     | 주요내용   |
|------------------------|-----------|-------------|----------|--|
| 설맞이 사랑의 쌀 나누기 행사(상반기)  | 1. 17.(금) | 용호4동 행정복지센터 | 주민자치 위원회 | 쌀 10kg 178포, 라면, 떡국떡 2kg<br>200세대 전달(5,193천원 상당) |
| 추석맞이 사랑의 쌀 나누기 행사(하반기) | 9. 21.(월) | 용호4동 행정복지센터 | 주민자치 위원회 | 쌀 10kg 170포<br>170세대 전달(4,672천원 상당)              |

### 다. 깨끗하고 살기 좋은 마을 환경 조성

- 견문·동정보고 처리 : 39건 ▶ 견문보고 28건, 동정보고 11건
- 생활주변 환경 정비 : 1일 1회 이상, 자활근로자 등 활용
- 쓰레기 무단투기지 정비 : 불법 무단 투기물 수거 150회(75톤)
- 코로나-19예방 방역 실시 : 여름철 주1회 방역 실시(분무 및 연무 병행)

### 라. 이웃과 더불어 사는 주민복지행정 구현

- 찾아가는 복지 상담 실시 : 초기상담 7,058건, 모니터링 상담 968건
- 쌀나누기 행사 전개 : 370세대, 9,865천원 상당
- 건강백세 장수생신 잔치 운영 : 연2회 40명(상·하반기 각 20명)
- 노인 일자리(월30시간, 10명) 및 자활근로사업(주5일 2명) 추진

### 마. 단체별 특화사업 추진으로 동민 화합 구현

- 주민자치위원회 : 홀로노인 요구르트 배달·안부확인 ▷ 매월 40명
- 방 위 협 의 회 : 참전유공자 초청 간담회 및 위문품 전달 ▷ 1회 20명
- 새마을지도자협의회 : 전염병 예방 방역활동 ▷ 80회 120명
- 새마을부녀회 : 김장 나누기 ▷ 1회 170세대
- 바르게살기위원회 : 저소득층 생필품 나누기 ▷ 20세대
- 장 학 회 : 장학금 지급 ▷ 7명 3,500천원
- 지역사회보장협의체 : 복지사각지대 발굴·후원 ▷ 7회, 14세대

## 5. 2021년 주요업무계획

### 가. 주민감동 서비스 행정구현

- 책임봉사행정 실현 : 친절 정확한 민원처리, 주 1회 직원친절교육
- 민원편의시책 운영 : 민원상담예약제, 불편·건의사항 긍정적 처리
- 행정장비 이용 편의제공 : FAX기, 복사기 등 민원인 사용 개방

### 나. 주민자치센터 운영 내실화

- 주민자치회 주민참여 확대 : 참신한 프로그램 개발, 주민참여도 제고
- 사회봉사활동 실천 유도 : 경로당 방문 봉사활동 등
- 홈페이지 내실 운영 : 주민자치회의자료, 프로그램운영 등 자료 수시 정비
- 자치위원 활동 내실화 : 덕망인사 수시 보강, 새로운 시책 개발 등

### 다. 소통·화합의 주민자치 실현을 위한 주민자치위원 역량강화

- 주민자치위원 자긍심 고취 : 동정 자문 수행, 주민의식 함양
- 주민자치위원 전문성 강화 : 전문강사 초빙 교육, 우수 주민자치회 벤치마킹
- 주민 소통 열린 자치 실현
  - 주민자치위원 간담회 개최
  - 주민참여 행사 주관

## 라. 편안하고 살기 좋은 마을 조성

- 하절기 전염병 발생 예방 : 주 3회 이상 집중 방역
- 재해발생 요소 사전 해소 : 재해우려지, 각종 안전사고 우려지 수시 예찰
- 범죄발생 요인 사전 차단 : 주 2회 이상 자율방범활동 지속 전개
- 코로나-19전염예방 : 어린이집 다중 집합장소 수시 방역실시

## 마. 쾌적한 생활환경 조성

- 아름다운 꽃길 조성 : 계절별 초화 200여본 식재
- 불법 유동광고물 등 정비 : 자활근로자 및 공공근로인력 활용 벽보지류 등 제거
- 쓰레기 무단투기 방지 : 상습투기지역 수시 순찰·단속, 경고문 설치
- 주거지전용주차장수시순찰 : 주거지 전용 주차장사용자의 쾌적한 사용환경 기여

## 바. 주민불편사항 신속 해결을 위한 현장행정 추진

- 관내 순찰활동 강화 : 전 직원 외근 및 출·퇴근 시 순찰 병행
- 견문보고 생활화 : 주민생활 불편사항 수시 예찰, 신속 해결
- 주민 기대욕구 반영 : 건의사항 등 능동적 해결로 삶의 질 향상

## 사. 저소득층 생활안정 도모

- 기초수급자 등 복지 내실 추진 : 생활실태 심층적 상담, 기초생활 유지 지원
- 저소득 가구 지원 : 맞춤형 복지서비스 연계
- 복지사각지대의 취약계층 발굴 : 전수조사 후 맞춤형서비스 제공

## 아. 각급단체 봉사활동 지속 추진

- 주민자치위원회 : 소외계층 안부확인 및 조치 협조
- 방 위 협 의 회 : 통합 방위협의회 지원 및 참전용사 격려
- 통 장 협 의 회 : 홀로 노인가정 수시 안부 확인 및 격려
- 새마을지도자협의회 : 코로나-19예방 방역활동 전개, 자원재활용 참여 선도
- 새마을부녀회 : 김장 나누기, 사랑의 성품 전달
- 바르게살기위원회 : 저소득 생필품 나누기, 경로당 위문품 전달

- 새마을문고지부 : 새마을문고 운영 연계 프로그램 실시
- 청 년 회 : 자율방범활동 및 청소년 이탈행위 방지
- 지역사회보장협의체 : 복지사각지대 및 재능기부자 등 발굴, 후원 연계

### 자. 동민이 함께하는 화합행정 구현

- 사랑의 쌀 나누기 행사 : 설·추석, 주민자치위원회 등 단체(독지가)
- 저소득 생필품 나누기 행사 개최 : 10월중, 바르게살기위원회 주관

## 6. 우리 동의 자랑거리

### 가. 신선대

신선대는(부산시 기념물 제29호, 1972.6.26.지정)부산만과 수영만 사이에 돌출한 반도의 남단부 바닷가에 솟은 작은 돌산으로 병풍대와 의기대가 있다.

신라 때 최치원 선생이 신선이 되어 유람하였다하여 신선대라 명명되었다하며 봉우리에 있는 무제등이란 바위에는 신선의 발자국과 신선이 탄 백마의 발자취가 있다고 전해져 오고 있다.

신선대 정상에는 1797. 10월 영국 범선 프로비던스호가 역사상 처음으로 한국땅(용당포)에 도착한 것을 기념하는 비석이 있다. 이 비석은 2001.4.20. 영국 해군중령 앤드류 왕자(요오크 공작)가 신선대를 방문했을 때 제막한 것이다.

### 나. 백운포체육공원과 남구국민체육센터

백운포체육공원은 잔디축구장, 생활체육시설, 주민쉼터, 국민체육센터로 이루어져 있으며, 남구국민체육센터는 수영장, 헬스장, 다목적체육관 등 다양한 시설이 갖추어져 있어 시민들의 생활체육 저변확산과 쾌적한 휴식공간을 제공하고 있다.

## 제 3 절 용당·감만·우암지구



### 용 당 동

#### 1. 지세와 환경

용당은 남북으로 길게 뻗은 장사형 마을로 삼면은 산지, 앞에는 바다가 접해 있는 배산임해 마을이다. 산은 높지 않으나 경사가 심한 암벽산으로 이루어져 있으며, 바다에서 밀려온 모래와 자갈의 퇴적으로 해안 평지가 만들어진 곳이었으나 신선대 부두 조성으로 아름다운 해안은 사라지고, 거대한 부두가 자리잡고 있다.

용당의 앞 바다에는 아치섬(現 해양대학교)으로 영도가 앞을 가려주고 있어 여름에는 시원하고 겨울에는 따뜻한 곳이며, 바람이 많은 고장이다.

#### 2. 연 혁

- 1953. 9. 10. 부산시 대연출장소 용당동
- 1957. 1. 1. 부산직할시 부산진구 대연출장소 용당동
- 1973. 3. 10. 부산직할시 대연출장소 용당동
- 1975. 10. 1. 부산직할시 남구 용당동
- 1995. 1. 1. 부산광역시 남구 용당동으로 명칭변경
- 2000. 12. 4. 부산광역시 남구 용당동 주민자치센터 개소
- 2007. 9. 1. 부산광역시 남구 용당동 주민센터로 명칭변경
- 2019. 10. 14. 부산광역시 남구 용당동 행정복지센터로 명칭변경

#### 3. 현 황

##### 동 사 현 황

| 소 재 지     | 건립<br>연도 | 건 물(m <sup>2</sup> ) |        |        |    |    | 대지<br>(m <sup>2</sup> ) |
|-----------|----------|----------------------|--------|--------|----|----|-------------------------|
|           |          | 계                    | 1층     | 2층     | 3층 | 지하 |                         |
| 신선로 349-4 | 1977     | 368.44               | 188.86 | 179.58 | -  | -  | 232                     |

## 주요현황

| 면적                  | 세대수   | 인구수(명) |       |       | 통/반   | 동근무<br>직원 | 관공서 |
|---------------------|-------|--------|-------|-------|-------|-----------|-----|
|                     |       | 계      | 남     | 여     |       |           |     |
| 3.63km <sup>2</sup> | 3,416 | 8,158  | 4,161 | 3,997 | 13/84 | 9         | 4   |

| 학 교 | 금융기관 | 병·의원 | 기업체 | 시장·상가 | 문화재·<br>문화시설 | 공원·<br>유원지 | 종교시설 |
|-----|------|------|-----|-------|--------------|------------|------|
| 5   | 4    | 5    | 15  | 3     | 1            | 2          | 4    |

## 4. 2020년 주요업무성과

## 가. 신속하고 정확한 민원사무처리

- 주민등록 등·초본 : 7,318건 7,618통
- 인감증명서 발급 : 8,061건 8,053통
- 가족관계등록증명 : 5,047건 5,047통
- 어디서나 민원발급 : 977건 1,041통
- 주민등록 전입신고 : 838건
- 주민등록증 발급 : 315건(신규 77, 분실 157, 기타 81)
- 가족관계등록신고 : 63건(출생 20, 사망 43)
- ※ 제증명발급 수수료수입 : 12,031,800원

## 나. 더불어 잘 사는 복지행정 구현

## 1) 찾아가는 맞춤형 복지서비스 지원

- 2020년 취약계층 전수조사 : 318세대, 193세대 서비스 연계
- 보건복지부 긴급 생계·의료비 지원 : 16세대 38,289천원
- 사랑의 열매 긴급 생계·의료비 지원 : 1세대 1,150천원
- 1인 기초생활수급자 고독사 예방 안부전화 실시 : 60세대 주 2회 이상
- 복지사각지대 발굴 및 통합사례관리 대상 추천 : 11세대 사례관리 진행
- 복지사각지대 주거환경개선 : 2세대 4,500천원 상당

## 2) 「노인복지」 증진

- 기초연금 지원 : 1,107명 3,341,000천원
- 노인일자리사업 지원 : 11명 33,188천원
- 용당세관 효(孝) 삼계탕 나눔의 날 행사 : 어르신 350여명
- 2020년 설·추석 명절 행복나누기 행사 : 경로당 10개소 성품 지원

## 3) 「행복나누기」 적극 추진

- 어르신 안녕하세요! 안부 야쿠르트 지원 : 월 20명 550천원
- 드림스타트 대상아동 목욕비 지원 : 주1회 350천원
- 2020년 설명절 행복나누기 지원 : 110세대 5,500천원
- 2020년 추석명절 행복나누기 지원 : 116세대 5,800천원

## 4) 지역사회보장협의체 특화사업 추진

- 복지대상자 말벗서비스 「우리함께 어깨동무」 추진
  - 사업대상 : 기초생활수급 탈락자, 위기가구 등
  - 사업내용 : 1일 1~2세대 가정방문 또는 안부 전화
- 행복나누기 「생필품BOX」 지원 사업
  - 사업대상 : 중위소득 80% 이하 100세대
  - 사 업 비 : 5,000천원(1인 500천원)
- 용당동 115 복지사각지대 현장방문사업 실시
  - 사업대상 : 저소득 복지 소외계층(1개월 단위, 1개통 당 5~10세대)
  - 방문세대 : 독거노인, 장애인, 한부모 등 99세대
- 2020년 용당동 마을행복도서 사업
  - 사업대상 : 용당동 주민
  - 사 업 비 : 1,500천원

## 다. 주민과 함께하는 주민자치센터 운영

### 1) 프로그램 운영현황

| 프로그램명             | 교육시간 |               | 장소                    |
|-------------------|------|---------------|-----------------------|
|                   | 요일   | 시간            |                       |
| 풍물교실              | 월, 금 | 10:00 ~ 12:00 | 동 행정복지센터 2층           |
| 요가교실 I            | 화, 목 | 09:30 ~ 11:00 |                       |
| 영어교실              | 화, 목 | 14:00 ~ 16:00 |                       |
| 요가교실 II           | 화, 목 | 09:30 ~ 11:00 | 현대아이파크<br>관리사무소(지하2층) |
| 생활목공예교실           | 수    | 10:00 ~ 12:00 | 광안공예디자인연구소            |
| 행복을 부르는 보드게임(저학년) | 월    | 16:00 ~ 18:00 | 행복학습센터                |
| 행복을 부르는 보드게임(고학년) | 목    | 16:00 ~ 18:00 |                       |
| 생각쑥쑥 창의미술         | 수    | 16:00 ~ 18:00 |                       |
| 에코맘, 천연생활용품 만들기   | 수    | 10:00 ~ 12:00 |                       |
| 명품향기테라피           | 목    | 13:00 ~ 15:00 |                       |

※ 코로나19로 행복학습센터 운영중단

### 2) 주민자치회 공동체형성 특화사업 실시

- 기 간 : 2020. 11. 4. ~ 2020. 11. 19.
- 대 상 : 팔·구순 생일을 맞은 어르신 64명
- 내 용
  - 경량패딩, 마스크, 간식 등 선물 전달
  - 용당 어린이집 어린이들과 함께 기념카드 제작
- 사 업 비 : 3,000천원

## 라. 쾌적하고 살기좋은 마을 조성

### 1) 환경정비 기동순찰반 「클린마을 기동365」 운영

- 운 영 기 간 : 2020년 연중
- 추 진 실 적 : 주 2회 불결지 30개소, 불법광고물 30건 정비

### 2) 하절기 주민자율방역단 방역 활동 실시

- 추 진 기 간 : 2020년 6월 ~ 10월 (매주 일요일 07:00 ~ 12:00)
- 추 진 실 적 : 방역단 발대식 1회 개최, 방역 총 11회 실시



## 5. 2021년 주요업무계획

### 가. 주민과 함께하는 주민자치회 운영

#### 1) 주민자치회 프로그램 운영 활성화

- 동 행정복지센터 프로그램 운영 : 풍물, 요가, 영어교실 3개 프로그램
- 현대아이파크 프로그램 운영 : 요가교실 1개 프로그램
- 광안공예연구소 프로그램 운영 : 생활목공예교실 1개 프로그램
- 행복학습센터 운영 지원 : 유아, 창작, 생활용품제작 등 4개 프로그램
- 사랑빛 용당문고 연계 프로그램 발굴 : 어린이 도서관 체험 등

#### 2) 주민자치회 운영 내실화

- 주민자치위원 전문성 강화 : 우수 주민자치회 벤치마킹 및 역량 강화 교육 실시
- 주민자치회 소식지 발간 : 월 1회 500부
- 홈페이지 운영 : 주민자치회 소식 등 자료 게재 및 주민의견 수렴
- 주민수요에 맞는 맞춤형 프로그램 개발 및 운영
  - 연 2회 프로그램별 주민 설문조사 실시 및 결과 반영

#### 3) 다함께 참여하는 주민자치행정 실천

| 분야        | 활 동 사 항           | 추 진 단 체                       |
|-----------|-------------------|-------------------------------|
| 저소득층 지원사업 | 홀로어르신 반찬나눔 사업     | 지역사회보장협의체                     |
|           | 저소득 주민 주거환경개선사업   | 주민자치회, 방위협의회, 통장, 지역사회보장협의체 등 |
|           | 저소득 청소년 장학금 전달    | 용당장학회                         |
|           | 사랑의 김장김치 나누기 행사   | 새마을부녀회                        |
|           | 저소득층 방충망 설치 지원 사업 | 바르게살기위원회                      |
| 문화여가사업    | 함께 꺼내보는 용당의 추억사진  | 주민자치회                         |

## 나. 저소득층을 위한 찾아가는 복지행정 구현

### 1) 저소득층 맞춤형급여 관리 및 지원

- 맞춤형 생계·의료·주거·교육 및 장애 급여지원
- 1인 기초생활수급자 고독사 예방 및 안부전화 실시
- 복지사각지대 발굴 및 통합사례관리 실시
- 취업성공패키지 및 자활근로사업 연계

### 2) 노인을 공경하는 경로문화 확산

- 경로당 노후시설 정비 및 주변환경 정비 : 연 2회

### 3) 행복나누기 복지서비스 연계·지원

- 오류도 5,600원 희망나눔 특화사업 실시 : 연 2회
- 설·추석 명절맞이 어려운 이웃 성품 전달행사 추진 : 연 2회
- 홀몸노인 가정방문 및 안부확인 : 안부 야쿠르트 전달 사업 실시
- 드림스타트 대상아동 목욕비 지원 : 주민자치위원회(용당탕,용천탕)
- 주거취약세대 방충망 교체 지원 「햇한 여름 쿨 서비스 사업」 추진
- 홀로어르신 반찬배달서비스 추진 : 월 2회

### 4) 찾아가는 복지서비스 및 고독사 예방지원 사업 추진

- 취약계층 전수조사를 통한 복지사각지대 발굴 및 통합사례관리 실시 : 10건 이상
- 115 가정방문 사업 실시 : 고독사 고위험군 가정방문을 통한 홍보물품(긴급전화번호 부착) 전달
- 홀로노인 안부확인 사업 「우리함께 어깨동무」 추진
- 위기상황 의심세대 발굴을 위한 「슈퍼 맘 돌봄이 사업」 추진

## 다. 쾌적하고 안전한 살기 좋은 마을 조성

### 1) 용당체육공원 및 상습불결지 화단 조성

- 용당체육공원 화단 조성 : 수목(초화)식재사업 실시
- 상습불결지 화단 조성(연중)
  - 주 관 : 새마을 단체 등 3개 단체
  - 대 상 : 폐공사 철거지, 환경정비대상지 등

### 2) 도심지 환경저해 요인 정비

- 주간선로, 이면도로변 불결지 정비
  - 신선로 및 동명로 : 월 2회 노상적치물, 쓰레기 등 환경정비
  - 가로화단 및 주변 잡초 정비 : 노인일자리사업 인력 활용
  - 매주 1회 이상 주민 자율 환경지킴이 운영
- 주민자율방역단 운영 : 하절기 6월 ~ 10월

### 3) 쾌적한 마을 환경 조성

- 상습불결지 지속 정비 : 새마을단체 및 주민자치회 추진
- 하절기 6월 ~ 10월 집중 방역활동 : 새마을단체, 통장협의회 등 추진
- 주민자치회공동체 형성 특화사업 추진 : 꽃피는 마을(초화식재) 조성

### 4) 현장중심의 재난 예방활동 및 취약지역 관리

- 상습침수지역 및 집중발생우려지 9개소 예방순찰 강화
- 하수구 준설 및 하수시설 정비 등으로 집중호우시 주택 침수 예방
- 기상특보시 신속전파 및 주민자율방재단원과의 협조체계 유지
- 안전점검의 날 행사 캠페인 실시로 안전의식 고취

## 6. 우리 동의 자랑거리

### 가. 바르게살기위원회 저소득층 방충망 지원사업

용당동 바르게살기위원회는 2020년 9월 16일 저소득층 17세대를 대상으로 방충망 설치 및 교체 지원 사업을 실시하였다. 낡고 망가진 방충망을 교체하여 쾌적한 생활환경을 제공하였고, 바르게살기위원회 단체인들과 주민들의 봉사활동으로 어려운 이웃과 함께하는 사업을 추진하여 더불어 사는 공동체를 조성하는 기회를 가졌다.



### 나. 주민자치위원회 팔순·구순 생일자 선물 증정

2020년 11월 4일 ~ 11월 19일 용당동 주민자치위원회(위원장 김정태) 주최, 관내 기업체 참여로 관내 팔순, 구순을 맞은 어르신 64분께 선물을 전달하였다. 따뜻하게 겨울을 맞이할 수 있도록 경량패딩과 구리향균마스크를 마련하고, 용당 어린이집 아이들이 손수 카드를 제작하여 코로나19의 장기화로 팔순·구순 잔치 등 행사를 즐기지 못한 어르신들께 작은 기쁨이 될 선물을 드렸다. 주민자치위원회 등 관내 단체와 다양한 사람들의 참여하고 어린이, 노인을 연계하는 주민 공동체 화합의 시간을 가졌다.



### 다. 용당동 통장협의회 「안녕 보금자리! 집수리 자원봉사」 실시

용당동 통장협의회(회장 김한돌)에서는 2020년 12월 15일 관내 주거 취약계층 1가구를 선정하여 도배, 장판교체 등 집수리 자원봉사 활동을 통하여 이웃사랑을 실천하였다. 자원봉사로 호우 피해를 함께 극복하여 다함께 행복한 용당 만들기를 실천하였다.





## 감만1동

### 1. 지세와 환경

동쪽으로 홍곡산 등의 산줄기가 있어 동고서저의 지세를 이루고 있고, 서남쪽 해안에는 제8 부두, 감만부두 등 방대한 부두시설이 축조되어 있으며 주요시설로는 동국제강, 국군항만운영단 등이 소재해 있다.

### 2. 연 혁

- 1953. 9. 10. 부산시 대연출장소 감만동
- 1973. 3. 10. 부산직할시 대연출장소 감만동
- 1975. 10. 1. 부산직할시 남구 감만동
- 1979. 1. 1. 부산직할시 남구 감만동에서 감만1, 2동으로 분동
- 1995. 1. 1. 부산광역시 남구 감만1동으로 명칭변경

### 3. 현 황

#### 동 사 현 황

| 소 재 지                    | 건립<br>연도 | 건 물(㎡) |     |     |     |    | 대지<br>(㎡) |
|--------------------------|----------|--------|-----|-----|-----|----|-----------|
|                          |          | 계      | 1층  | 2층  | 3층  | 지하 |           |
| 우암로 71-7<br>(감만1동 141-3) | 1985     | 455    | 144 | 122 | 124 | 65 | 252       |

#### 주 요 현 황

| 면 적   | 세대수   | 인 구 수(명) |       |       | 통/반    | 동근무<br>직 원 | 관공서 |
|-------|-------|----------|-------|-------|--------|------------|-----|
|       |       | 계        | 남     | 여     |        |            |     |
| 2.66㎢ | 6,548 | 14,694   | 7,482 | 7,212 | 25/175 | 11         | 4   |

| 학 교 | 금융기관 | 복지시설 | 경로당 | 시장·상가 | 문화재·<br>문화시설 | 군부대 |
|-----|------|------|-----|-------|--------------|-----|
| 2   | 3    | 3    | 15  | 2     | 1            | 2   |

## 4. 2020년 주요업무성과

### 가. 주민과 화합하는 주민자치 실현

- 주민자치 프로그램 운영 ☞ 5개 프로그램
  - ▷ 서예교실, 사물놀이, 단학교실, 노래교실, 요가교실
  - ▷ 온라인 수업 운영 : 온라인 콘텐츠(SNS, 밴드, 유튜브 등)를 활용
- 저소득층 어린이 대상 예체능 프로그램 『창의력 쑥쑥!』 운영 ☞ 공모사업
  - ▷ 어린이 기타교실 : 총 9회 과정, 총 81명 참여
  - ▷ 어린이 만화교실 : 총 8회 과정, 총 128명 참여
  - ▷ 소요예산 2,500천원(공모예산 2,000천원, 자부담 500천원)
- 주민자치위원의 역량강화를 위한 자체 교육 실시 : 1회(20명 참석)
- ‘우리동네, 재활용 교실’ 운영(주민주체 참여형 공모 프로그램)
  - ▷ 자원봉사자들이 모여 재활용 소품 제작 후 저소득 계층에 전달
  - ▷ 개인이 일상에서 환경운동을 실천할 수 있는 기회 제공 및 나눔 문화 조성
- 주민자치회 이용주민 만족도 제고
  - ▷ 신규 프로그램 개설 및 기존 프로그램 만족도 설문조사 실시 : 2회
  - ▷ 주민자치회 소식지 발간 : 5회

### 나. 현장행정 강화로 주민생활 불편 해소

- 현장 견문보고 및 재난 대비 안전점검 : 견문보고 60건, 동정보고 9건
- 동장 1일 순찰제 강화 : 연 150회
- 안전마을순찰대 운영 : 주민불편사항 수렴 40건, 재해취약지 정비 등 37건
- 불량 보안등 교체 및 하수시설 정비 : 보안등 37건, 하수시설 10건

### 다. 쾌적하고 안전한 마을환경 조성

- 감만동 꽃지기 봉사단 운영
  - ▷ 관내 간선 도로변 화단, 화분 등 계절 초화 식재 3회, 팬지 등 1,900본
- 상습 불결지 수시 점검
  - ▷ 폐·공가 등 집중관리지역 6개소 환경정비, 간선로변 불법 광고물 정비
- 새마을 자율방역단 운영 : 40회 200여명 참여

## 라. 찾아가는 복지서비스 추진

- 통합사례대상자 발굴 및 지원 : 14세대 20명
- 신규 특화사업 시행
  - ▶ 건강 전달 지킴이 사업 추진 : 18세대 1,067천원
  - ▶ 무료 빨래방 서비스 감만보송이 운영 : 1개소 주2회, 600천원
  - ▶ 감만 행복나눔미 공유 텃밭 운영 : 주민공유공간 2개소 마련, 1,500천원
  - ※ 주민공유공간 지정 현황 : 한남부녀 경로당, 강변부녀 경로당
- 복지사각지대 발굴을 위한 전수조사 실시
  - ▶ 중장년 1인 가구 1,009명, 65세 이상 독거노인 861명
  - ▶ 전입신고 시 고위험군 13세대
- 저소득층 학생 장학금 지급 : 7명 4,000천원 ⇒감만1동 장학회
- 홀로어르신 세대 안전망 강화 : 총16세대 2,730천원, 주3회 야쿠르트 배달
- 취약계층 반찬지원 : 12세대(엄마추어탕, 승승삼겹왕대패 후원)
- 행복나눔기 운동 추진 : 2,590세대 61,590천원
- 투게더 방문데이 운영 : 매월 22일 취약계층 방문 상담
  - ▶ 위기가구 18세대 발굴 및 공직급여 신청 등 서비스 연계

### 2020년 상급기관 평가

- 찾아가는 복지서비스 區주관 평가 : 장려



## 5. 2021년 주요업무계획

### 가. 주민과 함께하는 주민자치 실현

#### 1) 방문하면 기분 좋은 민원창구 운영

- 민원 편의 제공 : 민원용 봉투 비치, 복사기·팩스기 무료 이용
- 신속·편리한 민원처리 : 통합민원창구 운영, 원스톱 민원서비스 제공
- 쾌적한 민원실 조성 : 화분 및 각종 시책 홍보물 비치, 1일1회 청소
- 친절마인드 제고 : 전화응대 요령 등 직원 친절교육 실시(월1회)

#### 2) 주민과 함께하는 주민자치 실현

- 다양하고 내실있는 주민자치 프로그램 운영
  - ▷ 주민자치프로그램 운영 : 단학교실, 서예교실 등 5개 강좌
  - ▷ 단기 특화프로그램 운영 : 희망 프로그램 단기개설로 주민만족도 향상
  - ▷ 지역자원 연계를 통한 프로그램 운영 : 양지골복합센터 및 감만종합사회복지관
- 주민과 소통하며 함께하는 주민자치회 운영
  - ▷ 주민화합 프로그램 운영 : 주민자치프로그램 발표회 “감만에 놀자” 개최
  - ▷ 주민과 소통하는 주민자치회 운영
    - 주민만족도 설문조사로 주민의견 수렴(연 2회)
    - 홈페이지 운영 및 소식지 발간 : 주민자치회 소식 등 각종 자료 게재
  - ▷ 주민자치회 역량 강화 : 우수 주민자치회 벤치마킹 및 역량강화 교육 실시

### 나. 깨끗하고 안전한 마을환경 조성

#### 1) 쾌적하고 아름다운 생활환경 조성

- 대청소의 날 운영 : 매월 넷째주 토요일 08:00 ~ 10:00
  - ▷ 각급 단체원 등 참여 관내 불결지 환경정비
- 주요 간선로변 및 불결지 지속 환경정비
  - ▷ 직원, 환경관리원 등 활동 : 매주 2회, 3명
  - ▷ 노인일자리 및 자활근로자 활용 : 환경정비 및 불법 광고물 정비
- 아름다운 마을 가꾸기 사업 지속 추진
  - ▷ 새마을꽃지기 봉사단 운영 : 새마을 부녀회원 등 20여명
    - 감만사거리, 주요 간선로변 등 화단 및 화분 계절별 초화식재

- 주민자율방역단 운영 : 전염병 발생 예방을 위한 방역 활동
  - ▷ 환경 불결지 집중 방역 : 하절기 6월 ~ 10월, 주2회

## 2) 재난 예방활동 강화로 안전한 마을 조성

- 현장 행정 강화 : 1일 순찰 확행, 직원 현장 견문보고 강화
  - ▷ 인도·도로파손, 쓰레기 무단적치, 보안등 정비사항 등 발견조치
  - ▷ 통·반장 활용 주민불편 사항 등 신속 연락으로 주민불편 해소
- 재해 취약지 순찰 강화 : 1일 1회 현장순찰, 상시관리 점검체계 유지
  - ▷ 재난우려지, 건축 공사장, 폐·공가 밀집지역 등 집중 순찰
  - ▷ 지역 자율방재단 운영 및 비상연락 체계 유지
- 주민자율방범대 운영 : 방범취약지 순찰로 범죄 사전 예방

## 다. 희망을 전하는 공감 복지 실현

### 1) 민·관 협력 특화사업 추진으로 찾아가는 복지 실현

- 투게더 방문데이 : 민·관이 매월 22일 취약계층 가정방문
- 건강전달지킴이 : 매월 2세대 가정 상비약 꾸러미 지원
- 해피케익·해피박스 : 홀로 어르신 생일당일 방문 생일떡 등 전달
- 감만 보송이 빨래방 운영 : 무료 빨래 서비스 지원
- 식사를 부탁해~! : 매월 5세대 4회 국·반찬 지원
- 행복한 식탁 : 매월 5세대 2회 삼겹살 등 반찬 지원
- 해피 외식 데이 : 복지 협약 음식점(아웃백 남천점)에서 저소득 아동 외식 지원

### 2) 복지사각지대 없이 모두에게 희망이 되는 복지동네 구현

- 취약계층 전수조사 : 명예사회복지공무원과 함께 복지사각지대 발굴
  - ▷ 1인가구 전수조사 및 안부 확인 강화
  - ▷ 감만종합사회복지관, 방문형서비스 담당자 등 민간자원과 협력 추진
- 통합사례관리 : 건강·안전 등 복합적 문제를 가진 취약계층 지원
- 민·관 협력 복지자원 발굴, 유기적 협조체계 강화
  - ▷ 지역사회보장협의체 주축 복지자원 발굴 추진
  - ▷ 관내 기업체, 자영업자 등 방문하여 유기적 협조체계 마련

## 6. 2021년 시책사업

### 가. 우리 동네 “정리정돈의 신” 운영

#### 1) 사업목적

열악한 주거환경에 처해 있는 거동불편 독거노인, 장애인 등 저소득 계층 중 정리정돈 도움이 필요한 세대를 선정하여 정리 수납사업을 실시하고 수납용품 등을 지원하여 쾌적한 주거환경을 조성하고자 함

#### 2) 추진계획

- 추진시기 : 2021년 7 ~ 10월 중
- 지원대상 : 독거노인, 장애인 등 저소득 계층 3세대
- 내 용 : 생활용품 정리정돈 및 살균 소독 등
- 소요예산 : 2,000원(공모사업비)

#### 3) 기대효과

- 저소득층의 주거환경 개선으로 삶의 질 향상
- 자원봉사자들의 이웃 사랑 실천 기회 제공 및 지역공동체 발전에 기여

### 나. 『우리동네 이사 도우미』 사업 추진

#### 1) 사업목적

관내 대규모 재개발 지역에 거주하는 저소득층에게 이사 서비스를 지원하여 주거 안정화 및 경제적 어려움 해소

#### 2) 추진계획

- 시 기 : 2021년 3월 ~ 12월
- 대 상 : 재개발로 인해 주거지 이전에 필요한 저소득 세대
- 내 용 :
  - 관내 이사 업체와 복지협약(MOU)체결
  - 주거 취약계층의 남구 관내 이사 시 무료 이사 서비스 지원
- 소요예산 : 3,500천원 (오륙도 5,600원 희망나눔 사업비)
- 주 체 : 감만1동 지역사회보장협의체

### 3) 기대효과

- 거주지 이전 위기에 처한 저소득층의 주거복지 향상에 기여
- 민간업체와 복지협약 체결을 통해 민관 협력 체계 구축

## 7. 우리 동의 자랑거리

### 가. 무민사

고려 말 부산 앞바다에 몰려오는 왜구를 무찔러 이곳 주민들이 평안하게 살 수 있도록 해 준 최영 장군의 공적을 기리기 위해 세운 사당이다.

매년 양력 4월 20일 무민공최영장군사당보존회 및 향사 집행위원회 주관으로 남구청장과 주민 및 후손들이 참석한 가운데 최영 장군에게 600여 년간 전승된 연례행사인 제향을 봉행하고 있다.

### 나. 감만창의문화촌

감만창의문화촌은 복합문화커뮤니티시설로서 감만동 지역의 대표 유희 공간인 폐교를 리모델링하여, 지상 5층, 연면적 6,257㎡의 규모로 2013년 개관하였다.

지역 주민에게 문화예술교육과 체험의 기회를 제공하고, 지역 예술가들에게는 창작활동을 위한 공간을 지원하여 예술을 통해 지역의 문화적 재생을 꾀하고 시민과 예술가가 만나 건강한 문화생태계를 만드는 연결의 장이 되고 있다.



## 감만2동

### 1. 지세와 환경

남구의 남서방면에 자리하여 북쪽은 우암동, 남쪽은 감만1동, 동쪽은 대연4동 및 용당동과 접하고, 북편은 샘물터산, 남동편에는 홍곡산이 동 경계를 이루고 있다. 이 두 산 사이를 동서로 관통하는 석포로를 중심으로 상권이 형성되어 있다.

대부분이 산지였던 곳에 8·15 귀환 동포와 6·25 피난민들이 정착하면서 형성된 서민층이 밀집된 지역으로 2014년 부산외국어대학교 이전에 따라 지속적인 지역경제 침체로 인해 인구는 감소하나, 인근 지역개발에 따른 노인인구가 증가하고 있는 추세이다. 주요 시설로는 홈플러스 감만점, 가성택시 등이 있다.

### 2. 연 혁

- 1936. 4. 1. 동래군 용주면 감만리에서 부산부 부산진출장소 편입
- 1949. 8. 1. 부산시 부산진출장소 감만동 (시제 실시)
- 1953. 9. 10. 부산시 대연출장소 감만동 (대연출장소 신설)
- 1957. 1. 1. 부산시 부산진구 대연출장소 감만동 (구제 실시)
- 1975. 10. 1. 부산직할시 남구 감만동 (남구 신설)
- 1979. 1. 1. 부산직할시 남구 감만2동 (감만1·2동으로 분동)
- 1995. 1. 1. 부산광역시 남구 감만2동으로 명칭변경

### 3. 현 황

동 사 현 황

| 소재지      | 건립년도  | 건물(㎡)  |        |        |        |       | 대지(㎡) |
|----------|-------|--------|--------|--------|--------|-------|-------|
|          |       | 계      | 1층     | 2층     | 3층     | 지하    |       |
| 석포로 32-1 | 1979년 | 541.68 | 186.85 | 189.46 | 140.25 | 25.12 | 231   |

## 주요현황

| 면적                  | 세대수   | 인구수(명) |       |       | 통/반   | 동근무<br>직원 |
|---------------------|-------|--------|-------|-------|-------|-----------|
|                     |       | 계      | 남     | 여     |       |           |
| 0.89km <sup>2</sup> | 3,349 | 7,037  | 3,471 | 3,566 | 14/85 | 9         |

| 학 교 | 금융기관 | 의료시설 | 기업체 | 대형마트 | 경로당 | 종교시설 |
|-----|------|------|-----|------|-----|------|
| 1   | 1    | 7    | 1   | 1    | 9   | 5    |

## 4. 2020년 주요업무성과

## 가. 주민이 감동하는 행정서비스 실현

- 주민자치 프로그램 운영 : 요가교실 등 5개 프로그램, 연 2,672명
- 주민생활밀착형 공모사업 운영
  - 『감만이 O.K 공구서비스』 : 20여 종 공구 대여 및 찾아가는 수리서비스 제공
  - 횡단보도 앞 『어르신 장수의자』 : 석포로 5개소 총 10개 설치
- 주민들의 만남 공간 제공하는 만남카페 운영
- 참살이 행복마을 운영 : 주민프로그램 운영, 연476명
- 동행정복지센터 2층 체력단련실 운영 : 1일 20여명 이용, 운동기구 33점 보유
- 고충민원 상담관 지정 : 행정민원팀장이 불만사항 상담

## 나. 아름답고 살기 좋은 생활환경 조성

- 현장확인 순찰 : 1일 2회 도보 순찰, 전문보고 116건
- 생활민원 상시 접수 : 통·통밴드, SNS활용 실시간 접수 30건
- 폐·공가 파악 및 관리 : 우범지역 및 폐·공가 순찰 36회
- 사계절 꽃피는 아름다운 감만2동 조성을 위한 계절별 초화 식재
- 코로나19 확산방지 방역 실시
  - 민·관 합동 동시방역 : 7회
  - 동 주민자율방역단 방역 : 15회
  - 관내 상점가, 주택가, 다중이용시설 등 생활방역 : 63회
- 재난대비 대응체제 : 비상연락체계 구축, 수시 장비 점검
- 관내 불결지 환경정비 : 쓰레기 무단투기정비 50회/20톤  
실버환경지킴이봉사단 50회/연 500명

## 다. 사람 중심의 복지행정 실현

### ○ 복지대상자 현황

(2020.12.31.현재)

| 계                 | 생계·의료 수급자     | 주거·교육 수급자     | 차상위계층         | 한부모가정        | 장애인           |
|-------------------|---------------|---------------|---------------|--------------|---------------|
| 1,327세대<br>1,612명 | 253세대<br>317명 | 360세대<br>480명 | 154세대<br>187명 | 44세대<br>112명 | 516세대<br>516명 |

- 고독사 위험군 대상자별 전수조사 : 독거노인 317명, 청·장년 1인가구 539명
- 통합사례관리 및 서비스연계 : 사례관리 12세대, 서비스연계 92건
- 민·관협력 저장강박 가구 등 불결주택 정비 : 2세대
- 사각지대 찾아가는 복지서비스 : 232건
- 복지통장 『동네방네 구석구석』 : 989건
- 독거노인 케어 감동전달단 : 40세대, 반려식물 전달 2회, 안부 확인 주 1회
- 위기가구 지원 틈새 서포터즈 : 3가구, 600천원
- 전입세대 상담창구 「열려라! 참깨」 : 36건
- 감만愛, 천만다행 성품 전달 : 679세대 17,340천원
- 동협의체 인큐베이팅 사업 추진
  - 감만2동 마을복지학교 개최 : 2회 38명
  - 동협의체, 마을복지계획 수립 관련 컨설팅 : 3회 43명
- 감만2동 요·정이 되어 주세요
  - 대상자 39명, 후원자 29명, 주 5일 요구르트 지원
- 감동드림 빨래방 개소 : 18,740천원(구 지원 6,500천원/ 민간후원 12,240천원)

## 5. 2021년 주요업무계획

### 가. 주민 맞춤형 행정서비스 강화

- 고객이 만족하는 행정서비스 실현
  - 민원 편의시설 비치 : 팩스기, 돋보기안경, 보청기, 확대경 등
  - 원스톱 민원서비스 실시 : 출생·전입신고 시 출산지원금·양육수당 안내

- 주민과 소통하고 공감하는 열린 주민자치 실현
  - 소통하는 주민자치회 운영 : 홈페이지 내실 운영, 주민만족도 설문조사
  - 주민생활밀착형 프로그램 운영 : 『감만이 O.K 공구서비스』 상시 접수
  - 다함께 행복한 마을 만들기 : “감만愛기쁨, 천만다행”사업 주관
  - 주민욕구 반영 주민자치 프로그램 운영 : 주민 대상 설문조사 실시
- 주민이 하나 되는 참살이 행복마을 운영
  - 행복센터 자립기반 조성 : 블루베리 분양, 온라인 동네방네 사진콘테스트 개최
  - 주민교육 프로그램 운영 : 아동 교육 및 어르신 건강교실 등 운영

## 나. 사람 중심의 복지행정 실현

- 찾아가는 복지서비스 지원
  - 취약계층 전수조사를 통한 복지사각지대 적극 발굴
  - 찾아가는 방문상담 활성화 : 위기가구 현장방문 및 실태조사
  - 대상자별 욕구에 따른 맞춤형 통합서비스 실시
- 복지 위기가구 상시 발굴 및 촘촘한 복지안전망 강화
  - 복지위기가구 조기 발견·지원을 위한 『감만이 촘촘복지단』 운영
  - 복지통장들의 발로 뛰는 『동네방네 구석구석』 운영
  - 복지대상자 1:1 결연 『감·동(감만동 동네이웃들) 전달단』 추진
  - 위기가구 지원을 위한 『보다 나은 틈새서포터즈』
  - 전입세대 상담 창구 『열려라, 참깨!』
- 민·관 협력을 통한 더불어 함께하는 복지마을 조성
  - 사랑의 성품 나누기 사업 추진 : 명절맞이 성품 나누기 개최
  - 「감만愛 기쁨, 천만다행」: 주민이 주민을 돕는 나눔시스템 구축
  - 「감만이, 우리 집을 부탁해」: 복지사각지대, 취약계층 주거환경 개선사업
  - 「감만2동 요·정(요쿠르트로 전하는 정)이 되어 주세요」 활성화

## 다. 깨끗하고 아름다운 생활환경 조성

- 깨끗한 주거환경으로 살기좋은 마을 조성
  - 석포로 일원 환경정비 : 무단투기 쓰레기 수거 및 상습 투기지역 순찰
  - 불법 광고물 정비 : 게시판 및 불법 광고물 수시 정비



- 주거지 주차장 관리 : 불법 주차관리 및 주변 환경 정비
- 환경정비의 날 운영 : 월1회 관내 불결지 정비
- 소규모 화단 및 화분 조성 : 계절별 초화식재 및 화단관리

○ 예방활동 강화로 안전한 마을 조성

- 매일 순찰활동 실시 : 매일 도보 순찰, 전문보고 활성화
- 생활민원 신속 처리 : 통·통 밴드, SNS 활용 실시간 접수·처리
- 자율방범대 활동 강화 : 청년회, 청소년선도 및 야간방범 순찰
- 하절기 주민자율방역 : 새마을지도자협의회 주관, 주1회 방역
- 재해우려지 순찰 : 재해 위험지 및 관내 도시시설 수시 순찰
- 재난대비 대응체계 구축 : 비상연락체계 구축, 수시 장비 점검
- 폐·고가 파악 및 관리 : 폐·고가 수시 파악으로 범죄 및 재해 예방
- 고독사 위험군에 대한 중점관리 및 일일순찰 강화

## 6. 우리 동의 자랑거리

### 가. 「감동드림 빨래방」 개소 및 운영

- 추진배경 : 감만2동은 인근 지역에 비해 임차료가 저렴하고 주거환경이 열악하여, 최근 2년 내 우암동 등 인근 재개발 지역의 취약계층이 계속 유입되고 있으며, 특히 전체 인구의 26%가 65세 이상 노인으로 구성된 초고령 지역임. 취약계층 대부분이 주거환경이 협소하고 열악한 곳에 거주하고 있어 이불 같은 큰 빨래의 세탁과 건조가 어려운 실정으로, 감만2동지역사회보장협의체에서 공유 공간 사업 및 2020년 마을복지계획 의제로 동네 빨래방을 추진함.
- 사업기간 : 2020. 6. 1. ~ 2020. 12. 31.
- 추진주체 : 감만2동지역사회보장협의체
- 협력기관 : 감만종합사회복지관
- 지원대상 : 홀로노인, 장애인 등 세탁·건조가 필요한 지역주민 누구나  
※ 취약계층 우선 예약
- 소요예산 : 18,740천원(구 지원 6,500천원 / 민간후원 12,240천원)

## 나. 주민 주도 마을복지 계획수립을 위한 「주민역량 강화교육 및 컨설팅」 개최

- 추진배경 : 마을복지학교 개최 및 전문가 컨설팅을 통해 향후 주민들이 스스로 마을복지계획을 수립·추진할 수 있도록 마을주민의 역량 강화 사업 추진
- 감만2동 마을복지학교 개최
  - 1차교육 : 2020. 7. 8.(수) 10:00 ~ 16:00 (5시간) / 17명(협의체위원 등 주민)
  - 2차교육 : 2020. 7. 14.(화) 10:00 ~ 16:00 (5시간) / 21명(협의체위원 등 주민)
  - 장 소 : 감만2동행정복지센터 3층 회의실
  - 교육강사 : 임기현(現, 부산주민운동교육원 트레이너)
  - 교육내용 : 마을공동체 복지기능의 이해, 주민복지리더 역할과 주민조직화, 동 지역사회 보장협의체와 돌봄공동체의 역할 등
  - 진행방법 : 조별(5 ~ 6명) 좌석배치 후 워크숍 형태 진행
  - 협업기관 : 감만종합사회복지관
  - 수료자 중 마을복지계획 수립을 위한 마을복지계획 추진단 구성
- 마을복지계획 추진단 컨설팅 개최
  - 1차교육 : 2020. 8. 10.(월) 15:00 ~ 17:00 (2시간) / 16명 (마을복지계획 추진단 등)
  - 2차교육 : 2020. 9. 18.(금) 10:00 ~ 12:00 (2시간) / 14명 (마을복지계획 추진단 등)
  - 교육강사 : 임기현(現, 부산주민운동교육원 트레이너)
  - 내 용 : 우리마을 복지문제 분류작업 및 우리동 특성에 맞는 중심안전 도출, 구체적 실행방법 및 과업 논의, 주민총회 준비 등
- 사업효과
  - 2020년 6월부터 5개월에 걸쳐 추진한 다양한 주민교육 및 컨설팅을 통해 주민들의 우리지역 복지문제에 대한 인식 및 해결에 대한 역량이 한층 강화되었으며, 특히 마을복지계획 의제로 선정된 '동네빨래방' 개소 추진을 위한 주민 회의, 자원 발굴, 설문조사 등 다양한 경험을 통해 얻은 자신감은 향후 추진하는 각종 사업 추진의 원동력이 될 것임.
  - '우리동네 빨래방 개소'라는 지역의 공동 현안 해결을 위한 복지기관, 지역단체, 개인·민간 후원자 등 다양한 민·관기관들의 협력 및 자원 연계를 통해 향후 사업 추진의 연계·협력 체계의 기반을 구축함.

### 다. 「감만이 O.K. 공구서비스」 사업 운영

- 사업기간 : 2020. 8. ~ 현재 지속 추진 중
- 사업목적
  - 구입하기 부담스러운 고가의 전동드릴, 사다리 등을 포함한 생활공구를 무상으로 대여해줌으로써 생활밀착형 주민불편사항 해결
  - 노후화된 주택이 많으며, 스스로 집수리를 하기 어려운 고령층 1인가구 등 취약계층이 많아 이에 대한 지원책 마련 필요
- 추진방법
  - 전기드릴 및 사다리 등 생활공구를 무상으로 대여
  - 공구 사용능력 부재 가구에 대해서는 재능기부 사업과 연계하여 찾아가는 수리서비스 제공
- 추진실적
  - 전동드릴, 미니톱, 사다리 등 20여 종의 공구 구비 및 홍보전단 자체 제작 후 통별 배부
  - 대여실적 : 총19건, 수리서비스 : 총3건
- 사업성과
  - 구입하기 부담스러운 고가의 공구를 주민들에게 대여함으로써 비용 부담을 줄여, 주민들의 호응이 좋고 사업 연장을 꾸준히 요청함
  - 공구사용능력이 부재한 고령층 또는 1인가구 등에게는 간단한 수리서비스를 제공하여 더불어 살아가는 사회분위기 조성
- 소요예산 : 1,000천원

### 라. 횡단보도 앞 「어르신 장수의자」 설치

- 사업목적 : 지역 주민들의 편의와 안전을 위하여 횡단보도 앞에 장수의자를 설치함으로써 무당횡단 등의 교통사고 방지 및 노약자와 어르신들을 위한 휴식공간을 제공하고자 함
- 추진방법
  - 눈에 쉽게 보이도록 노란색으로 석포로 일대 횡단보도 5개소 신호등 기둥에 접이식 장수의자 총 10개 설치 및 홍보스티커 부착
  - 한손으로 내리면 편하게 앉을 수 있고, 일어나면 자동으로 접히도록 만들어져 어르신들도 손쉽게 사용 가능

## ○ 사업성과

- 노령층 어르신 등을 포함한 주민들이 보행자 신호를 기다리는 동안 장수의자에 앉아서 기다릴 수 있도록 휴식공간 제공
- 장수의자가 보행자 교통사고를 줄이는데 기여하여, 보행환경을 개선하고, 고령친화도시 기반 조성에 이바지함

## ○ 소요예산 : 2,007천원



## 우 암 동

### 1. 지세와 환경

북동쪽으로 황령산 줄기의 끝자락이 병풍처럼 드리워져 있고 남서쪽의 해안에 세방기업, 대한통운 등 기업체와 7부두가 위치하고 있으며, 수출입 창고, 철도 및 컨테이너 통행이 많은 물류 운송 중심지역이다.

우암1,2구역 재개발정비사업이 추진되고 있으며, 공동묘지 등 열악한 주거환경을 개선하기 위한 도시숲 조성사업이 완료되어 도시 전망이 우수하고, 우암소막마을, 100년 된 내호냉면, 동향성당 등 근대 문화자산이 많이 산재되어 있는 곳으로, 향후 주민복지 및 문화 도시환경의 획기적 개선 등 발전가능성이 풍부한 지역이다.

### 2. 연 혁

- 1914. 1. 1. 부산부 동래군 용주면 우암리
- 1953. 9. 10. 부산시 대연출장소 우암동
- 1957. 1. 1. 부산직할시 부산진구 대연출장소 우암동
- 1973. 3. 10. 부산직할시 대연출장소 우암동
- 1975. 10. 1. 부산직할시 남구 우암동
- 1976. 12. 1. 부산직할시 우암동에서 우암1,2동으로 분동
- 2000. 11. 1. 동기능 전환
- 2013. 7. 1. 부산광역시 남구 우암동으로 우암1,2동 통합

### 3. 현 황

동 사 현 황

| 소 재 지      | 건립연도 | 건 물(m <sup>2</sup> ) |       |        |        |       | 대지(m <sup>2</sup> ) |
|------------|------|----------------------|-------|--------|--------|-------|---------------------|
|            |      | 계                    | 지하    | 1층     | 2층     | 3층    |                     |
| 우암로 190-15 | 1979 | 402.59               | 43.97 | 177.91 | 159.09 | 21.62 | 43.97               |

## 주요현황

| 면적                  | 세대수   | 인구수(명) |       |       | 통/반    | 동근무<br>직원 |
|---------------------|-------|--------|-------|-------|--------|-----------|
|                     |       | 계      | 남     | 여     |        |           |
| 1.44km <sup>2</sup> | 5,863 | 13,273 | 6,567 | 6,706 | 29/215 | 13        |

| 파출소 | 우체국 | 종교시설 | 경로당 | 금융기관 | 공동화장실 | 학교 | 유치원 | 어린이집 |
|-----|-----|------|-----|------|-------|----|-----|------|
| 1   | -   | 17   | 18  | 2    | 17    | 4  | 2   | 6    |

## 4. 2020년 주요업무성과

## 가. 고객 맞춤형 행정서비스 제공

○ 신속·정확한 민원서비스 제공 : 23,547건 14,587천원

| 계      | 즉결민원   | 어디서나민원 | 주민등록증 | 주민등록 신고 | 가족관계등록 신고 |
|--------|--------|--------|-------|---------|-----------|
| 23,547 | 20,887 | 995    | 528   | 997     | 140       |

- 휴대폰 문자메시지 이용 민원사항 신속 안내 : 262여건
- 홈페이지 통한 주민 맞춤형 생활정보 제공 : 수시 정비
- 직원친절교육 매월1회 실시, 팩스 등 민원편의시설 제공

## 나. 주민과 화합하는 주민자치 실현

- 주민자치회 소식지 발간 및 홈페이지 게시 : 4회
- 주민참여 프로그램 운영 : 11개 2,047명 참여
  - 코로나19로 온라인 강좌 운영 : 2개 강좌(에어로빅, 웰빙댄스)
- 주민자치위원 역량 강화 : 교육 2회, 20명 참여
- 주민자치위원회 운영 안전심의 : 17건 (가결 17건)
- 주민자치위원회 정비 : 신규위촉 7명, 재위촉 6명
- 주민주체 참여형 공모프로그램 '분리수거로 깨끗한 우암동' 운영 : 2,000천원

## 다. 주민 주도형 깨끗하고 살기좋은 마을만들기

- 정비대상 견문보고 : 74건 (청소, 교통, 재해재난, 도로보수 등)
- 주민자율방역단 방역 : 25회(주1 ~ 2회), 연인원 217명 참여
- 주민자율방범대 방범 : 31회(주1회), 연인원 212명 참여
- 마을지기사무소 운영 : 집수리 959건, 공구대여 30건, 무인택배 258건
- 주민자율분리수거대 운영 : 상습불결지 4곳 분리수거대 설치 및 운영
- 코로나19 방역활동 실시 : 썸지공원, 재래시장, 도시숲 등 수시 실시

## 라. 주민공동체 지원을 통한 행복마을 운영

- 행정시설 적극 개방 및 공유추진으로 주민 소통의 장 조성
  - 동사, 양달마을행복센터, 소막마을주민공동체센터, 주민사랑방 등
- 양달행복마을센터 운영 지원
  - 국수 및 커피판매
  - 어린이, 어르신 대상 천연생활용품 교실 등 3개 프로그램 운영, 34명 참여
  - 양달 양재홈패션 동아리 재능기부 : 면마스크 250매 제작 및 기부 등
- 소막마을주민공동체센터 개소 : 2020. 2. 10.
  - 건강지원센터, 마을지기사무소, 썸지도서관 등 입소
  - 우암소막새뜰마을공동체 사무실 운영 및 활동 지원
  - 인근에 목욕탕 없어 곤란을 겪는 어르신 대상 샤워실 운영

## 마. 주민과 함께만드는 복지사회 구현

- 취약계층 전수조사를 통한 맞춤형 복지서비스 지원
  - 맞춤형복지급여, 사례관리, 성·금품 등 연계 : 1,657명
- 통합사례 관리 강화 : 복합적 문제 가정 13세대 17명
- 지역사회보장협의체 운영 : 정기회의 7회
- 동 복지특화사업 추진 : 14개 사업
  - 지역사회보장협의체사업(11개) : 안녕하세요 인사한마디 캠페인, 클린업 분리수거대 운영, 고위험군 고독생 예방 프로그램 운영, 톡톡 정보 알리미 게시판 운영, 사랑나눔미 쌀독 운영, 사랑의 쌀 나누기 행사, 기부·나눔 희망충전 운영, 찾아가는 희망나눔봉사단 운영, 찾아가는 희망 복꾸러미 사업, 행복한 동행 장보기, 도와주요 응급안전 스티커 제작 및 배부

- 1단계1복지사업 (3개) : 새마을단체(2) 및 적십자 봉사연계
- 각종 이웃돕기 성·금품 2,029세대 39,803천원 지원

## 5. 2021년 주요업무계획

### 가. 주민이 감동하는 행정서비스 제공

#### 1) 주민이 만족하는 행정서비스 제공

- 신속, 정확, 친절한 민원처리를 위한 직원 역량강화교육 월1회 실시
- 출생·전입신고 시 출산지원금·양육수당 안내 등 원스톱서비스 제공
- 민원처리결과 SMS통보로 다가가는 행정서비스 제공
- 고충민원 상담 등 소통하는 민원실 환경 조성
- 팩스기, 확대경, 혈압기, 공기청정기, 와이파이 등 민원 편의시설 제공

#### 2) 주민 공동체와 함께하는 주민자치회 운영

- 주민자치회 소식지 발간 및 홈페이지 게재 등 주민자치회 홍보
- 코로나19 등 유사 시 대비한 비대면 온라인 강좌 운영 확대
- 주민자치위원 전문성 강화를 위한 벤치마킹, 역량강화 교육 실시
- 프로그램, 동아리 등 재능기부를 연계한 지역사회 봉사활동 유도
- 양달행복마을, 소막마을공동체 활동 지원을 통한 따뜻하고 화합된 행복마을 조성

#### 3) 쾌적하고 안전한 마을환경 조성

- 주민주도로 깨끗하고 안전한 마을 만들기
  - 주민자율방범대, 주민자율방역단, 주민자율 분리수거대 운영
- 수시순찰을 통한 재해발생요소 사전예방 및 주민불편 해소
- 마을지기사무소 주택수리 서비스 제공으로 쾌적한 주거환경 조성
- 통장 단체연락망을 통한 각종 사건사고 및 주민불편사항 수시 접수



## 나. 이웃이 함께 돌보는 살기 좋은 마을 조성

### 1) 『마주봄』 주민자치형 공공서비스 마을복지사업 추진

- 마을복지계획 추진 : 동 지역사회보장협의체 월 1회 운영
  - 마을총회 등 주민의견 반영한 복지 특화사업 추진 활성화
    - ▶ 어린이를 위한 공간확보 및 특화프로그램 추진
    - ▶ 『특특정보 알리미 게시판』, 『사랑나누미 쌀독』 운영 등
- 주민주도 1단체 1 복지사업 추진
  - 보금자리꾸밈단(새마을부녀회) : 취약계층 청소봉사
  - 또바기손길단(적십자봉사회) : 독거노인안부확인 및 이불빨래 지원
  - 미리미리안전지킴이단(새마을지도자협의회) : 이사봉사 및 화재경보기 설치
- 주민참여 『행복나누기 운동』 확대로 맞춤형 복지지원 강화

### 2) 민·관 협력으로 복지사각지대 없는 마을만들기

- 행정복지센터·복지관·마을건강센터 네트워크 협력체계 구축
  - “Hi-Five” 민·관 협업실무자 회의 월 1회 개최
  - 방문형서비스기관 실무자 회의 월 1회 개최
- 마을지기사무소 및 마을건강센터 연계 통합사례 관리
  - 공동방문 및 노후주택 보수·수리 등
  - 복지사각지대 발굴 및 통합 지원
- 동 지역사회보장협의체 주축 찾아가는 보건복지서비스 추진
  - 위기가정 발굴 및 사례관리 실시
  - 복지사가지대 지원체계 구축을 위한 찾아가는 방문서비스 활성화

## 6. 우리동의 자랑거리

### 가. 클린업 분리수거대 운영

- 기 간 : 2020. 1월 ~ 계속
- 위 치 : 감화교회, 189인정, 소막마을주민공동체센터, 양달행복마을센터 4개소
- 운영내용 : 깨끗한 우암동 만들기를 위해 매주 월·수 특정시간동안 주민이 직접 분리수거대를 운영하고 쓰레기 분리 배출

- 기대효과 : 분리수거에 취약한 고령의 주민을 대상으로 주민 인식을 제고하고 주민의 자발적인 운영과 참여로 골목환경 개선 및 자긍심 고취



#### 나. 사랑나눔미 쌀독 운영

- 기 간 : 연중 상시
- 위 치 : 우암동행정복지센터
- 운영내용 : 매월 후원되는 백미50kg를 소분하여 쌀독에 보관 후 이용자가 자율적으로 1회 1봉지 수급
- 기대효과 : 나눔을 실천하는 기부자와 생계가 어려워 도움을 받고 싶은 주민을 연결하는 매개체가 되어 자발적 나눔문화 확산에 기여하고 따뜻한 우암동 분위기 조성

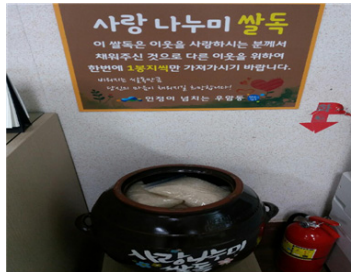

#### 다. 우암동 마을지기사무소 운영

- 위 치 : 우암번영로 19 소막마을 주민공동체센터 2층
- 운영인력 : 3명(마을지기 1명, 만물수리사 1명, 공공근로 1명)
- 사업범위 : 우암동, 감만동, 문현4동
- 서비스분야
  - 간단한 집수리 서비스 및 공구대여
  - 무인택배보관함 사용, 복사·팩스 등 주민생활편의서비스 제공

## 제 4 절 문현지구



### 문현1동

#### 1. 지세와 환경

황령산이 병풍처럼 둘러져 있는 곳으로 고지대가 대부분인 주요도로 이면지역이다. 대형 아파트와 학교가 남쪽으로 운집해 있고, 고지대에는 무허가 주택이 밀집해 있어 주민 생활수준의 격차가 심한 곳이기도 하다.

#### 2. 연 혁

- 1936. 4. 1 부산시 부산진출장소 문현동
- 1957. 1. 1 부산시 부산진구 문현동
- 1962. 1. 1 부산시 부산진구 문현동에서 문현1,2동으로 분동
- 1975. 7. 1 부산시 부산진구 문현1동에서 문현1,3동으로 분동
- 1975. 10. 1 부산직할시 남구 문현1동으로 행정구역 변경
- 1995. 1. 1 부산광역시 남구 문현1동으로 명칭변경

#### 3. 현 황

동 사 현 황

| 소 재 지       | 건립<br>연도 | 건 물(m <sup>2</sup> ) |        |        |       |       | 대지<br>(m <sup>2</sup> ) |
|-------------|----------|----------------------|--------|--------|-------|-------|-------------------------|
|             |          | 계                    | 1층     | 2층     | 3층    | 지하    |                         |
| 고동골로 60번길 1 | 1978     | 590.67               | 231.01 | 231.66 | 68.50 | 59.50 | 370                     |

## 주요현황

| 면적                  | 세대수   | 인구수(명) |       |       | 통/반    | 동근무<br>직원 |
|---------------------|-------|--------|-------|-------|--------|-----------|
|                     |       | 계      | 남     | 여     |        |           |
| 0.83km <sup>2</sup> | 5,958 | 14,053 | 6,856 | 7,197 | 19/129 | 11        |

| 관공서 | 학 교 | 금융기관 | 병·의원 | 기업체 | 시장·상가 | 문화재·<br>문화시설 | 공원·<br>유원지 | 종교시설 |
|-----|-----|------|------|-----|-------|--------------|------------|------|
| 1   | 4   | 2    | 6    | 22  | 1     | -            | -          | 15   |

## 4. 2020년 주요업무성과

## 가. 내실있는 주민자치센터 운영

## ○ 주민자치센터 프로그램 운영

| 단학교실 | 즐거운<br>웃음교실 | 양재교실 | 문인화교실 | 어르신<br>한글교실 | 컴퓨터교실<br>(초급) | 컴퓨터교실<br>(중급) |
|------|-------------|------|-------|-------------|---------------|---------------|
| 214명 | 211명        | 123명 | 117명  | 145명        | 113명          | 99명           |

○ 찜지도서관 운영 : 열람석 20석, 대여 381권, 연인원 342명

○ 지역문제 해결을 위한 공동체 형성 공모사업 :

「쓰레기무단투기 지역 「클린화분」 정비사업, 「우리동 맥가이버」 공구대여 사업

## 나. 안전하고 쾌적한 생활환경 조성

- 주민불편사항 조치 : 62건 ▸ 견문보고 45건, 주간순찰보고 17회
- 방 역 활 동 : 방역단 1개 대(20명 구성), 연 40회 실시
- 불결지 환경정비 : 상습불결지, 무단투기쓰레기 정비 217회 102톤  
노인일자리 클린지킴이 불법 벽보제거 등 120회
- 도로변 화단 꽃심기 : 2개소 1,000본, 문현초교 앞 외 2개소
- 자율방범대 운영 : 3개 단체(청년회, 자율방범대, 자유총연맹), 윤번제
- 주거지전용주차장 안정 운영 : 6개소 130면

### 다. 행복나누기 시책 추진

- 문현1동 장학회 운영 및 장학금 지급 : 고등학생 7명, 3,500천원
- 복지사각지대 쌀, 김치 성품 전달 : 852세대, 47,572천원
- 저소득 홀로어르신 안부 야쿠르트 전달 : 10세대, 1,008천원

### 라. 저소득층 생활안정과 복지증진

- 기초생활수급자 생계·주거급여 지원 : 484세대, 2,258,604천원
- 사회복지공동모금회 및 긴급(129)지원 : 45세대, 89,982천원
- 중증장애인연금 및 장애인수당 지원 : 189명, 434,073천원
- 보육료 등 지원 : 423세대, 463명
- 노인일자리 사업 실시 : 12명 38,800천원

### 마. 행정서비스 실천 및 민원사무처리

- 민원사무처리
  - ▶ 주민등록등·초본 13,343건, 인감 7,986건, 제증명 15,956건
  - ▶ 주민등록증발급 621건, 전입 1,134건, 가족관계등록신고 118건

## 5. 2021년 주요업무계획

### 가. 안전하고 쾌적한 생활환경 조성

- 환경순찰 생활화 : 매일 2회(동장, 행정민원팀장 교대 순찰 실시)
- 불법 유동광고물 정비 : 노인일자리, 자활근로 활용
- 쓰레기무단투기방지 : 상습투기지역 수시 순찰·단속, 경고문 설치
- 새마을방역단 운영 : 하절기(6~10월) 주 1회 실시(전염병 예방)
- 재해우려지 지속관리 : 해빙기·장마철 등 수시 순찰(8개소)
- 재해대비 장비 비치 : 양수기, 비닐덮개, 우의 등(7종 1,000여점)
- 주거지전용주차장 운영 : 6개소 130면
- 자율방범활동 강화 : 청년회, 자율방범대, 자유총연맹 등의 방범활동 지속 전개

## 나. 주민자치회 프로그램 운영 내실화

- 컴퓨터교실(초급) : 월 9명(3개월 과정), 주1회 1.5시간 운영
- 컴퓨터교실(자격증) : 월 9명(4개월 과정), 주1회 1.5시간 운영
- 즐거운 웃음교실 : 월 25명(1년 과정), 주1회 2시간 운영
- 단학교실 : 월 20명(1년 과정), 주2회 1시간씩 운영
- 어르신글쓰기교실 : 월 15명(1년 과정), 주1회 2시간 운영
- 문인화교실 : 월 15명(1년 과정), 주2회 2시간씩 운영
- 새마을 문고 운영 : 도서 4,352권 보유, 열람석 20석
  - ▷ 도서 대여·열람 및 평생학습 공간 활용

## 다. 마을건강센터 건강상담실 운영

- 건강측정 및 상담 : 혈압, 혈당, 콜레스테롤, 빈혈 등 기초검사
- 원스톱 건강관리 프로그램 운영 : 개인별 맞춤형 건강관리(3~6개월)

## 라. 주민참여 확대 및 자치위원회 활동 강화

- 주민자치회 홈페이지를 통한 주민의견 수렴 및 대화의 장 마련
- 전문강사 초빙 교육 및 전문직 위원 영입으로 주민자치위원 역량 강화
- 여성위원 간부 확대 및 신규 영입으로 여성 참여비율 증대

## 마. 저소득층 생활안정 지원

- 찾아가는 복지서비스 구현 : 수급자, 차상위 계층 정기적인 모니터 상담 방문
- 수급자 맞춤형 급여 지원 : 생계급여, 주거급여, 의료급여, 교육급여 등 적기 지원
- 자활근로사업 추진 : 일자리 알선 등 저소득 자활기반 지원
- 기초생활수급자 복지 내실 추진 : 생활실태 상담 및 수급자 신규 책정
- 복지사각지대 위기가구 발굴 : 희망복지지원팀 및 보건소, 복지관 등 연계 발굴
- 통합사례관리대상자 관리 : 대상자 욕구에 맞는 맞춤형 복지서비스 제공
- 민관협력강화 : 지역사회보장협의체 운영, 자원발굴 및 연계서비스 지원

## 바. 동 특화사업 추진

- 행복꾸러미 긴급생필품 지원 : 갑작스런 위기가구 월 1세대 선정하여, 긴급생필품 지원
- 통증 ZREO 침대지원 : 거동불편 어르신 5세대에 침대를 지원하여 생활환경 개선

- 아삭아삭 여름김치 나눔지원 : 협의체 위원들과 협업하여 직접 김치를 담아 80세대 지원
- 햇살둥지 집수리사업 : 열악한 주거환경에 처한 대상세대 소규모 집수리 지원
- 밑반찬 지원 밥맛좋은 DAY : 독거노인 등 10세대에 1만원 상당 밑반찬 쿠폰 지원
- 우리동네 행복미용실 : 독거노인 등 10세대에 관내 미용실 연계하여 컷트 등 재능기부 지원

## 6. 우리 동의 자랑거리

### 가. 문현1동 장학회 운영

관내 저소득층 및 학업 성적이 우수한 지역 주민의 자녀에게 장학금을 지급하여 지역사회 일꾼을 양성하고자 2004.7.1.부터 문현1동 장학회 주관으로 장학사업을 추진하고 있다.

2011.12.27. 사단법인 문현1동장학회가 법인설립 및 기부금 대상단체로 지정되었으며,

2020년에 고교생 7명에게 3,500천원의 장학금을 지급하였다. 2020.12.31. 현재 장학금 조성액은 2억9백만원이다.

### 나. 주민주도 마을복지 계획 수립

문현1동지역사회보장협의체는 마을건강센터 및 남구종합사회복지관과 협업하여 마을주민의 역량 강화를 위하여 2020.7.11. 및 2020.7.20. 두 차례에 걸쳐 마을복지학교를 개최하였고 이를 바탕으로 마을복지계획 추진단을 구성하여 주민총회를 거쳐 주민주도 마을복지 계획을 수립하였다.

### 다. 문현1동 체육공원

문현1동 산7번지 일원으로 주민건강 증진을 위한 철봉 등 19종 22점의 체력단련시설과 공공근로사업으로 설치된 통나무 계단, 아름다운 주변경관과 함께 지하수가 개발되어 맑은 물을 공급하고 주민들에게 좋은 휴식공간을 제공하고 있다.

### 라. 문현1동 생태숲

문현1동 산56-5번지 일원에 위치한 공원으로 규모는 7,789㎡로 다양한 수목이 식재되어있고 운동시설, 조깅놀이대, 화장실 등을 갖추고 있다. 인접한 황령산 봉수대, 황령산 전망대, 금련산 청소년수련원 등과 연계한 도심 휴양시설로 시민들이 편리하게 이용할 수 있다.



## 문현2동

### 1. 지세와 환경

문현교차로, 황령터널, 동서고가도로가 위치하여 교통의 요충지이자 부산진구와 동구가 인접해 있는 남구의 관문이다. 소규모 상가와 노후 주택 밀집지역으로 주거환경은 열악하나, 부산의 랜드마크라 할 수 있는 국제금융센터(BIFC)를 비롯 한국은행 부산본부, BNK부산은행 본점 등이 들어와 부산 금융 중심지로 변모하였다.

### 2. 연 혁

- 1936. 4. 1. 부산시 부산진출장소 문현동
- 1957. 1. 1. 부산시 부산진구 문현동
- 1962. 1. 1. 부산시 부산진구 문현동에서 문현1·2동으로 분동
- 1975. 10. 1. 부산직할시 남구 문현2동
- 1995. 1. 1. 부산광역시 남구 문현2동
- 1999. 1. 1. 부산광역시 남구 문현5동이 문현2동으로 편입

### 3. 현 황

#### 동 사 현 황

| 소재지                          | 건립<br>연도 | 건 물(m <sup>2</sup> ) |        |       |    |        | 대지<br>(m <sup>2</sup> ) |
|------------------------------|----------|----------------------|--------|-------|----|--------|-------------------------|
|                              |          | 계                    | 1층     | 2층    | 3층 | 지하     |                         |
| 전포대로92번길31-7<br>(문현동 546-42) | 1992     | 675.67               | 299.57 | 96.21 | -  | 279.89 | 451                     |

#### 주 요 현 황

| 면 적                 | 세대수   | 인 구 수(명) |       |       | 통/반   | 동근무<br>직 원 |
|---------------------|-------|----------|-------|-------|-------|------------|
|                     |       | 계        | 남     | 여     |       |            |
| 0.62km <sup>2</sup> | 5,138 | 8,835    | 4,405 | 4,430 | 15/97 | 10         |

| 관공서 | 학 교 | 금융기관 | 병·의원 | 기업체 | 시장·상가 | 문화재·문화시설 | 공원·유원지 | 종교시설 |
|-----|-----|------|------|-----|-------|----------|--------|------|
| 11  | 2   | 9    | 5    | 700 | 2     | -        | -      | 6    |



## 4. 2020년 주요업무성과

### 가. 소통과 섬김의 열린 행정

- 구동정 소식 홍보 강화 : 주민자치 소식지 발간 월 1회, 총 7회 700부
- 각종 정보자료 제공 및 주민자치회 활동 홍보 : 85회
- 주민불편 최소화 : 53건(견문보고 36, 동향보고 17)
- 마을 건강센터 설치
  - ▷ 1층 민원실 배치, 무료 건강검진과 상담공간 마련
- 주민편의·건강 힐링 민원실 운영
  - ▷ 원스톱 서비스 제공 : 출생·사망·재산조회 연계 148건, 복지감면 연계 92건
  - ▷ 복사기, 팩스기, 혈압측정기 비치 및 민원봉투 무료 제공
  - ▷ 양심우산 무료대여 서비스 : 45건

### 나. 미래를 준비하는 주민자치역량 강화

#### 1) 주민자치회 운영

- 주민 의견수렴을 통한 주민 중심의 주민자치회 운영
  - ▷ 주민자치위원회 회의 개최 3회, 안전심의 15건

#### 2) 주민자치프로그램의 효율적 운영

- 신규프로그램 개발 및 운영 : 2개 프로그램 115명 수강
  - ▷ 신규 프로그램 : 로맨틱 리본 자수, 리본 자수소품 만들기
  - ▷ 기존 프로그램 : 노래, 국악, 요가, 문인화, 서예

| 운영장소                  | 프로그램명      | 운영대상 | 운영일   | 연인원  |
|-----------------------|------------|------|-------|------|
| 동 행정복지센터<br>(지하프로그램실) | 노 래 교 실    | 성 인  | 월·목요일 | 536명 |
|                       | 국 악 교 실    | 성 인  | 화요일   | 80명  |
|                       | 요 가 교 실    | 성 인  | 수·금요일 | 289명 |
| 마을회관<br>(성동성광경로당2층)   | 문 인 화 교 실  | 성 인  | 월요일   | 135명 |
|                       | 서 예 교 실    | 성 인  | 화요일   | 68명  |
|                       | 로맨틱 리본자수   | 성 인  | 금요일   | 104명 |
|                       | 리본자수 소품만들기 | 성 인  | 금요일   | 42명  |

- 코로나19 방역기 대여 서비스 실시 : 14개소 16회
- 어르신 안전보호 장수의자 설치 : 관내 횡단보도 4개소 8개

## 다. 주민 모두가 행복한 희망마을 조성

### 1) 찾아가는 복지서비스 강화로 복지사각지대 해소

- 동 인적안전망 운영 안부 확인 : 175세대 16,332회
- 동 지역사회보장협의체 운영(18명) : 회의개최 3회
- 통합사례관리사업 추진 : 11세대 11명
- 취약계층 전수조사(중·장년층 및 독거노인 등) : 1,348세대
- 가정방문 복지서비스 ‘행복레시피’ 추진 : 190세대

### 2) 저소득층 주민 맞춤형 복지 및 자립기반 조성

- 위기사향 발생 세대 보호(긴급, 공동모금회 연계) : 91건 45,533천원
- 기초생활수급자 생계급여 등 지원 및 관리 : 390세대 446명
- 차상위본인부담경감 대상자 지원 및 관리 : 77세대 91명
- 저소득주민 주거지원(임대주택 신청) : 83세대
- 저소득 아동 지원(아동급식, 디딤씨앗통장) : 40명
- 바우처 지원을 통한 생활제감복지 추진(에너지, 문화누리카드 등) : 235세대 553명

### 3) 나눔문화 확산으로 복지친화마을 조성

- 민·관 협력 특화사업 운영
  - ▶ 사랑의톡(Talk) 양념톡톡 밑반찬지원(8월부터) : 50명 1,000천원
  - ▶ 행복맘(MOM) 출생아 기저귀 지원 : 50명 1,500천원
  - ▶ 복지사각지대 발굴 및 고독사 예방 캠페인 : 3회 50명
- 오륙도 5,600원 희망나눔사업 모금 : 225건 3,623천원
- 저소득학생 장학금 지급(장학회) : 4명 1,200천원
- 홀로노인 안부확인 야쿠르트 배달 : 360명 1,447천원
- 「1천원 행복나누기」 운동 추진 : 320명 709천원
- 지역사회 기탁 후원 이웃돕기 추진 : 2,341세대 66,311천원

## 라. 쾌적하고 살기좋은 건강마을 조성

### 1) 쾌적한 도시환경 정비

- 코로나19 예방을 위한 방역 실시 : 34회
- 새마을지도자협의회 하계방역실시(주1회) : 17회

- 「도시환경정비의 날」 운영 : 9회
  - ▷ 각급 단체, 매월 첫째 수요일
  - ▷ 쓰레기 수거, 불결지 정비, 불법광고물 등 정비
- 관내 환경 불량지 정비 : 111회
  - ▷ 상습투기지역(골동품거리 등) 정비 : 85회
  - ▷ 폐·공가 주변 정비 : 25회
  - ▷ 장기 폐가 토지(문현동 623-29) 소유자 자체 정비조치 : 1회

## 2) 주민자율 방재활동 실시

- 재해우려지 예방 순찰활동 : 117회
- 상습침수예방을 위한 『문현2동 자율방재단』 구성 운영 : 15명 9회
- 자율방범대 운영 강화 : 28회
  - ▷ 안전취약 지역 순찰 (매주 목요일)

## 3) 호우 침수피해지역 복구활동 추진

- 7월 집중호우에 따른 자연재난피해신고서 접수 : 462건
- 재해쓰레기 수거 및 환경정비 : 42회
- 침수가구·상가 청소 및 정리 : 50회
- 사랑의 집 고쳐주기 : 2가구
  - ▷ 태풍 및 폭우피해 가구 집수리 (출입문, 유리창교체, 도배장판 등)
- 피해지역 생활용품 전달 : 336세대

# 5. 2021년 주요업무계획

## 가. 공감과 소통하는 열린 행정 구현

### 1) 주민 중심의 체감형 행정서비스 운영

- 주민 편의 중심 민원실 운영
  - ▷ 혈압측정기, 민원전용 팩스기 설치, 민원봉투 무료 제공, 양심우산 및 양산 대여
- 마을건강센터 운영
  - ▷ 건강상담, 혈압·당뇨 등 측정, 치매·금연 마을 주치의 활동

- 구·동정 소식 홍보 강화
  - ▷ 읽고 싶은 주민자치 소식지 제작 : 월 1회 단체회의, 공동주택 등 배부
  - ▷ 주민자치회 홈페이지 운영 활성화 : 의견수렴, 각종자료 수시 정비
- 주민편의 원스톱 서비스 제공
  - ▷ 출생신고 : 양육수당, 출산축하 지원금·용품, 저소득층 기저귀 지원
  - ▷ 사망신고 : 사망자 재산조회 통합처리
  - ▷ 복지감면 신청대행(One - Stop행정서비스) 운영

## 2) 주민 참여의 장 확대 조성

- 지역사회에 특화된 주민자치회 운영
  - ▷ 지역문제해결을 위한 주민 맞춤형 프로그램 개발
- 주민참여를 통한 주민자치 프로그램 운영 활성화
  - ▷ 프로그램 지역 주민 평가 실시 : 연 2회 (상·하반기)
  - ▷ 주민 모니터링 강화 및 주민 수요를 충족하는 프로그램 개설 운영

## 나. 쾌적하고 살기 좋은 마을환경 조성

### 1) 쾌적한 도시환경정비

- 상습무단투기구역 및 기타 이면도로 정비
  - ▷ 동 각급 단체와 협력하여 월 1회 「도시환경정비의 날」 운영
  - ▷ 화단정비, 자투리땅 화단 조성 및 계절 초화 식재
  - ▷ 불법 주정차, 노상 적치물 단속 및 계도
  - ▷ 방치 폐공가 및 담장, 불량 간판의 지속적 정비활동
  - ▷ 불법투기 쓰레기 근절 : 상습 투기지역 특별관리
  - ▷ 태풍 등 자연재난 발생 후 재난쓰레기 정비
- 노후주택 정비 지원
  - ▷ 슬레이트 지붕 철거 및 개량사업 안내
  - ▷ 도시재생사업과 연계하여 노후주택 수리와 쿨 루프 사업 실시
- 불법 행위 근절을 위한 기회교육 강화
  - ▷ 각급 단체회의 및 주민자치회 프로그램 주민 참여 교육

## 2) 주민자율 방역활동 실시

- 분무방역 집중 실시
  - ▷ 운영기간 : 6월 ~ 9월(4개월) ▷ 주1회 마을 방역
- 산지, 동천변 하수구 주변 등 필요지역 연막방역
  - ▷ 연막방역은 산지 등 필요시 추진
- 매월 세 번째 금요일 보건소와 협력하여 민·관 합동 동시방역 실시

## 다. 모두가 나누고 누리는 희망마을 조성

### 1) 민관 협력 네트워크 활성화로 사회안전망 강화

- 함께하는 복지 상담 : 사각지대 해소를 위한 민·관협력 방문서비스
- 인적·물적 안전망 운영 강화 : 복지통장, 지역사회보장협의체 자원발굴·연계
- 지역사회보장협의체 운영 활성화 : 지역특성을 반영한 활성화사업 추진
- 통합사례관리 사업 추진 : 개별가구 여건에 맞는 맞춤형 복지서비스 제공
- 주민자치형 공공서비스 구축 : 마을복지계획수립, 복지욕구조사 실시

### 2) 주민에게 힘이 되는 맞춤형 복지서비스 연계

- 위기사향 발생세대 보호 : 사각지대 해소를 위한 민·관협력 방문서비스
- 주거취약계층 지원 : 복지통장, 지역사회보장협의체 자원발굴·연계
- 저소득 아동 지원 : 지역특성을 반영한 활성화사업 추진
- 생활체감 복지 추진 : 개별가구 여건에 맞는 맞춤형 복지서비스 제공

### 3) 지역사회 나눔활동으로 주민복지 공동체 실현

- 민·관협력 특화사업 운영 : 복지욕구조사 결과 반영한 특화사업 추진
- 「1천원 행복나누기」 활성화 : 관내 주민 및 동 직원 자발적 참여 유도
- 저소득 학생 장학금 지원 : 장학회 후원 등
- 홀로노인 안부확인 야쿠르트 배달 : 주민자치위원회, 월 30명
- 홀로노인 생신상 차려드리기 : 새마을부녀회, 분기 10명
- 지역사회 자원 및 후원자 발굴 : 수시 발굴 및 이웃돕기 연계

## 6. 2021년 현안사업

### 가. 문현1구역 도시환경정비사업 조속 추진

#### 1) 현 황

- 위 치 : 문현2동 788-1번지 일원 (성동아파트 주변)
- 기존현황 : 68,160㎡, 696동, 931필지, 1,359세대
- 사업계획 : 지하4층/지상65층, 7개동 2,232세대, 연면적 485,339.74㎡  
(용적률 779.56%, 건폐율 59.28%)
- 사업주체 : 문현1구역 도시환경정비사업 조합설립추진위원회

#### 2) 추진상황

- 2001. 01. 11. 도시재개발 기본계획 의거 주택재개발 대상구역 선정
- 2004. 08. 26. 추진위원회 설립 승인
- 2008. 05. 21. 도시환경정비구역 부산시 결정고시
- 2008. 07. 30. 주민총회 개최
- 2017. 09. 23. 임시총회 임원선출
- 2017. 12. 28. 추진위원회 변경 승인(위원장, 감사)
- 2018. 06. 11. 추진위원회 변경 신고
- 2019. 06. 29. 임시총회 개최
- 2019. 09. 05. 조합설립 인가(조합장 : 김상철)
- 2020. 10. 17. 정기총회 개최(시공사 선정 등)

#### 3) 건의사항

- 본지역은 저지대 밀집지역으로 매년 호우시 침수가 우려되는 지역일 뿐만 아니라 장기간 건축행위가 제한되어 지역발전의 걸림돌이 되고 있어 조속한 사업추진을 위해 적극적인 행정지원 필요

## 4) 현장위치

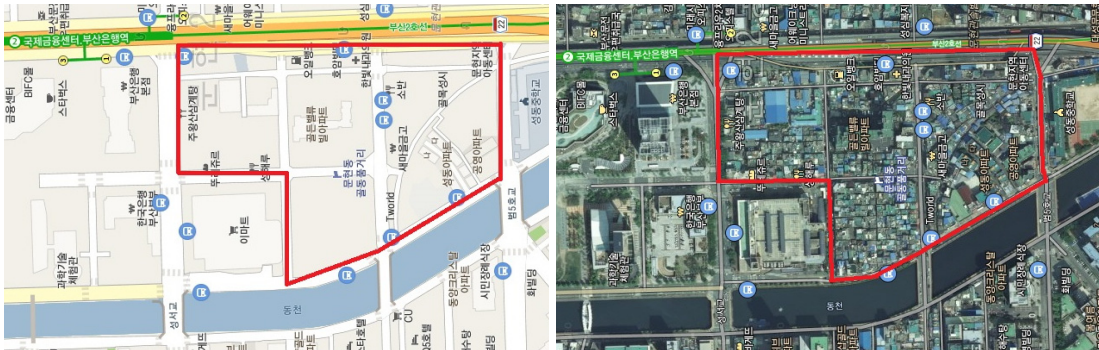

## 7. 우리 동의 자랑거리

## 가. 부산 국제금융 중심도시

2014년 6월 준공 된 문현동 722-1번지 일대 부산국제금융센터[(지하4층, 지상63층(높이 289m, 연면적197,169㎡)]에 현재까지 한국거래소, 한국예탁결제원, 한국자산관리공사, 기술보증기금, 한국은행 등 공공기관 및 금융기관 본사 사옥 총 30개 기관이 이전하였다. 또한 2018년 11월에 2단계 공사(2개동(36·49층))가 준공되어 오피스텔, 숙박시설, 뮤지컬전용극장, 증권박물관 및 판매시설이 입주하였다.

향후 3단계 개발로 공공기관 추가 이전 및 복합시설 도입을 통해 문현혁신지구는 4차산업혁명과 디지털 금융혁신 생태계를 조성하는 명실상부한 금융 비즈니스 거점으로 자리매김할 것으로 기대된다.



## 나. 문현2동 동제 봉행

1845년 전후해 부락의 윤곽이 형성되던 시기부터 마을의 수호신을 모시고 풍요와 평안을 기원해 오던 문현동 당산은 일제 강점기 1925년에 일제는 황령산 자락의 당산을 허물어 버리고, 한국전쟁이후 당산제는 명맥만을 유지해오다 1969년 문현동 노인정 옥상에 제단을 마련해 당제를 계승해 오다, 1993년 6월 현재의 위치인 문현동에 동제당을 건립, 1994.5.1. 당산복원 환단 70주년 기념식을 거행하고 매년 음력 3월 3일 동제를 봉행하여 마을의 풍요와 안녕을 기원하고 있다.







## 문현3동

### 1. 지역특성

남구의 관문인 문현교차로와 변영로 및 동서고가도로 진·출입로가 위치한 교통의 요지로 수영로변의 상가지역과 문현교차로 주변의 아파트 및 이면도로 일반주택지로 구성되어 있으며, 현재 도시 재생이 활발히 진행 중이다.

### 2. 연 혁

- 1957. 1. 1. 부산직할시 부산진구 문현1동
- 1975. 10. 1. 부산직할시 부산진구에서 남구 편입, 문현1동과 문현3동으로 분동
- 1999. 7. 30. 문현3동 주민자치센터 개소
- 2000. 11. 2. 문현1, 3, 4동간 행정구역 경계조정
- 2019. 10. 14. 문현3동 ‘주민센터’에서 ‘행정복지센터’로 명칭 변경

### 3. 현 황

#### 동 사 현 황

| 소재지                          | 건립연도 | 건물(m) |     |       |       | 토지(m) |
|------------------------------|------|-------|-----|-------|-------|-------|
|                              |      | 계     | 1층  | 2층    | 지하    |       |
| 고동골로4번길7-18<br>(문현3동 205-44) | 1996 | 756.9 | 255 | 243.3 | 258.6 | 433   |

#### 주 요 현 황

| 면 적                 | 세대수   | 인구수    |       |       | 통/반      | 동근무<br>직 원 |
|---------------------|-------|--------|-------|-------|----------|------------|
|                     |       | 계      | 남     | 여     |          |            |
| 0.83km <sup>2</sup> | 6,609 | 15,912 | 7,717 | 8,195 | 22 / 148 | 11         |

| 관공서 | 학교 | 금융기관 | 병·의원 | 기업체 | 시장·상가 | 문화재·문화시설 | 공원·유원지 | 종교시설 |
|-----|----|------|------|-----|-------|----------|--------|------|
| 2   | -  | 4    | 24   | 5   | 1     | 1        | -      | 10   |

## 4. 2020 주요업무성과

### 가. 주민과 소통하는 적극행정 추진

#### 1) 민원사무처리 현황

- 주민등록 전입신고 : 2,170건
- 주민등록 제신고 : 98건(신규 2, 재등록 5, 정정 91)
- 주민등록증 발급 : 727건(신규 143, 분실 392, 기타 192)
- 인감증명 발급 : 9,884건
- 주민등록등·초본 발급 : 15,954건
- 어디서나민원 발급 : 696건
- 가족관계등록 신고 : 176건(출생 77, 사망 99)

#### 2) 민원편의시설 제공

- 복사·팩스 무료이용 및 정수기, 확대경 등 편의시설 제공
- 장애인을 위한 도움벨 및 휠체어, 점자블록 등 각종 편의기기 설치
- 동사 계단에 노약자 안전지지대 및 미끄럼방지 시설 설치

### 나. 주민이 중심인 열린 주민자치회 운영

#### 1) 코로나19 방역수칙 준수 철저 속 주민자치회 프로그램 운영

- 6개 프로그램 운영 : 1,510여명 참여
- 〈실버 컴퓨터교실〉을 비대면 온라인 프로그램으로 진행하여 코로나19 확산 방지 및 주민 학습욕구 충족

#### 2) 주민자치 위원 역량강화

- 상반기 권역별 주민자치 활성화 교육 참가
- 구 주관 『찾아가는 주민자치위원 교육』 실시

#### 3) 주민주체 참여형 공모프로그램 운영

- 「슬기로운 홈트생활」 홈트레이닝 용품 대여사업 추진
- 「공구해줘 홈즈」 공구 대여사업 추진

#### 4) 새마을작은도서관 자료 내실화

- 230여권 신규 구입 및 오·훼손, 소재불명, 장기 미대출 도서 폐기·시스템 제적처리

### 다. 안전하고 친환경적인 주거환경 조성

- 1) 무단투기 지역 등 상습불결지 정비 : 110회, 폐기물 등 150톤 수거

- 2) 재해·재난 우려지 순찰강화 및 주민불편사항 중계처리

: 1일 1회 순찰, 견문보고 106건(2020년 최우수 등)

- 3) 감염병 예방을 위한 주민자율방역단 하절기(6~10월) 방역 실시

: 매주(토) 17회

- 4) 비경제성 재활용품 수거 활성화

: 폐형광등 3,180kg, 폐건전지 수집 2,361kg, 종이팩 753kg

(2020년 재활용품 수집 경진대회 최우수 등)

### 라. 주민참여로 함께하는 복지행정 추진

- 1) 저소득층 생활안정 지원

- 법정지원금 지원관리(생계·주거비, 교육비, 장애수당, 기초연금, 양육수당, 아동수당 등)

: 3,240 세대 3,702명

- 사랑의 열매 긴급지원 사업 : 2세대 6,158천원

- 노인일자리 사업 : 12명 28,264천원

- 사회복지시설도우미 자활사업 : 1명 14,496천원

- 근로유지형 자활사업 : 2명 17,006천원

- 2) 주민과 함께하는 행복나누기 운동 전개

- 좋은 이웃 등 결연사업(홀로어르신 및 저소득 세대에 성품 및 성금 전달)

- 명절맞이 오륙도페이 및 성금 전달 : 108세대 7,000천원

- 쌀 10kg 652포, 라면 100박스 등 생필품 전달 : 752세대 20,510천원

- 저소득가정 사랑의 빵 나누기(이홍용베이커리 후원) : 150세대 960천원

- 사랑의 김장나누기 행사
  - 새마을부녀회(주민자치위원회 지원) : 250포기, 독거노인 등 저소득층 70세대 전달
- 코로나19 극복 맞춤형 복지사업 실시
  - 지역사회보장협의체 행복꾸러미 전달 : 70세대 1,502천원
  - 새마을부녀회 희망꾸러미 전달 : 70세대 583천원
  - 새마을지도자 희망꾸러미 전달 : 70세대 1,239천원
  - 경로당 어르신 안전 돌보기 : 12회 9개소
- 저소득 자녀 장학금 지원
  - (사)문현지갯골장학회 : 7명 5,000천원
  - 대연라이온스클럽 : 4명 4,000천원
- 지역사회보장협의체 홀로어르신 반찬배달 사업 : 170세대 3,999천원

## 5. 2021 주요업무계획

### 가. 주민과 소통하는 적극행정 추진

#### 1) 주민참여 중심의 주민자치회 운영

- 주민자치회 교육·문화 프로그램 운영 확대
  - 어르신대상 특화 프로그램(실버컴퓨터교실, 실버노래교실) 활성화
  - 평생학습시설 및 동 문고와 연계한 프로그램 개발
  - 지역주민 욕구를 반영한 지역공동체 형성 공모프로그램 운영
- 새마을작은도서관 신간도서 구입 및 도서자료관리시스템 현행화를 통한 내실화
- 교육수요 조사를 통해 주민자치회 프로그램과 차별화된 행복학습센터 기획·운영

#### 2) 민원인의 입장에서 소통하는 행정 구현

- 고객만족 행정서비스 제공 : 신속·공정·정확한 민원처리 및 원스톱 처리 제공
  - ▶ 처리결과 SMS문자 서비스 제공
- 각종 시책 적극홍보 : 월 1회 소식지 발간, 동 홈페이지 실시간 게시 관리 등
- 행정장비 무료 제공 : 복사기, 팩스, 정수기 이용 서비스 등

### 3) 찾아가는 현장행정 실천

- 1일 순찰 확대 : 환경정비 취약지, 재해위험 예방 순찰
- 재해 없는 안전마을 조성 : 태풍 등 재난 사전예방 강화 및 신속대응체계 확립
- 하절기 불결지 방역 집중 실시 : 주민자율방역단 운영 강화

## 나. 주민참여로 함께하는 복지행정 추진

### 1) 지역사회보장협의체 활성화로 공동체 복지안전망 구축

- 잠재적 지역복지자원 발굴확충 : 재능기부, 생필품지원 지역후원자 발굴
- 다양한 분야의 주민, 전문가 등 협의체 참여 유도
- 지역특성에 맞는 복지특화사업 기획추진 : 사랑의 빵 및 건강한 밥상을 위한 반찬배달 사업

### 2) 주민과 함께하는 행복나누기 운동 전개

- 어려운 이웃돕기 : 명절 성금(품) 지원 및 사랑의 김장나누기 등
- 주민자치위원회, 지역사회보장협의체, 독지가 등 결연사업 추진
- 저소득가정 장학금 지원 : 문현지깃골장학회 등 11명 1,080천원

### 3) 저소득층 생활안정지원과 자활자립기반 조성

- 기초생활보장수급자 신규 발굴 및 내실 있는 보호 : 지속적 생활실태 상담
- 단독가구(노인, 중장년층), 실직자 등 복지사각지대 수시 발굴 지원
- 자활근로사업 참여 : 근로유지형 및 사회적 일자리형 자활사업
- 분야별 복지사업 홍보강화 : 에너지·문화바우처, 기초연금, 아동수당 등

## 6. 우리 동의 자랑거리

### 가. 2020년 주민 주체 참여형 공모사업 운영

2020년 9월 ~ 11월, 코로나19에 대응하는 창의적 프로그램으로 생활 속 거리 두기 실천을 장려하는 「슬기로운 홈트생활」과 지역문제 해결을 위한 생활 밀착형 프로그램으로 「공구해줘 홈즈」를 실시하였다. 코로나19로 외부활동이 자제되면서 홈트레이닝이 트렌드가 된 현상을 반영하여 관내 홈트족을 위해 기본적인 실내 체조용품을 무료로 대여하는 서비스를 통해 주민들

이 코로나 블루를 극복하고 면역력을 증진하는 데 앞장섰다. 또한 일상생활에 필요하나 사용 빈도가 낮고 고가라 구매하기 부담스러운 각종 공구를 무료로 대여하는 서비스를 통해 주민 생활불편 해소를 해소하고 가계부담 경감에 도움을 드리고자 노력했다.

### 나. 「건강한 밥상을 위한 반찬배달 사업」 지속 추진

공동체 의식 약화 및 1인 단독가구의 증가로 고독사가 심각한 사회문제로 대두되고 있는 상황에서 혼자 식사준비가 어려운 저소득 홀로어르신과 중증장애인에게 월1회 반찬을 지원하여 주기적으로 안부를 확인하고 정서적 지지를 통해 고독사를 예방하는 건강한 밥상을 위한 반찬배달 사업을 지속적으로 추진하고 있다.

2020년 기준 160세대에 2,400천원 상당의 국과 밑반찬을 지원하였으며, 찾아가는 복지서비스를 통한 복지사각지대 해소 및 취약계층 관리 강화로 취약계층 주민의 건강한 밥상 만들기에 앞장서고 있다.

### 다. 「당신에게 드리는 희망메시지 사업」 시행

코로나19의 장기화로 이웃 간의 접촉 및 대외활동이 줄어 우울감을 느끼는 이웃에게 정서적 안정을 지원하고, 이웃 간의 정을 느낄 수 있는 마을분위기를 조성하여 더불어 사는 지역공동체 의식을 향상하고자 매월 문현3동 현수막 지정게시대에 이웃에게 위로가 될 수 있는 문구를 선정하여 게시하고 있다. 희망과 치유의 메시지를 전달하며 작지만 큰 울림이 있는 사업으로 연중 진행될 예정이다.

### 라. 「토닥토닥 건강지킴이」 홀로어르신 및 장애인 안마기 대여 사업 추진

건강관리가 힘든 저소득 홀로어르신 및 장애인을 대상으로 어깨·목 부위에 사용 가능한 안마기를 대여하는 「토닥토닥 건강지킴이」 사업을 추진할 계획이다. 코로나19 장기화로 취약계층의 대외활동이 더욱 어려운 시기에 운동량 부족에 따른 무기력감과 우울감을 해소하고 홀로어르신 및 장애인의 생활에 활력을 더해줄 이 사업은 20개의 안마기를 구비하여 4월부터 시행될 예정이다.



## 문현4동

### 1. 지세와 환경

동쪽으로 작은 산지, 서쪽으로 동천을 끼고 있는 남구의 관문이자 수영로와 도시고속도로, 도시철도 2호선이 통과하는 교통의 요충지이다. 교차로 변 고층 아파트와 고지대 노후 주택 등이 분포되어 있고 장고개, 곱창골목 등 스토리가 있는 마을이며, 향후 노후 주거지역 재정비 사업 추진 시 발전 가능성이 높은 지역이다.

### 2. 연 혁

- 1959. 1. 1. 부산시 동구 범일3동
- 1975. 10. 1. 부산직할시 남구 범일3동
- 1982. 5. 1. 부산직할시 남구 문현4동으로 명칭 변경
- 1995. 1. 1. 부산광역시 남구 문현4동으로 명칭 변경
- 2000. 11. 20. 행정구역변경으로 문현3동 19개통 편입

### 3. 현 황

#### 동 사 현 황

| 소재지    | 개소일자       | 건 물(㎡) |          |    | 대지<br>(㎡) | 비고              |
|--------|------------|--------|----------|----|-----------|-----------------|
|        |            | 계      | 1층(상가3층) | 2층 |           |                 |
| 수영로 12 | 2007.2.20. | 872.84 | 872.84   | -  | 3293.7    | 전용승강기,<br>전용주차장 |

#### 주 요 현 황

| 면 적                 | 세대수   | 인구수   |       |       | 통/반    | 동근무<br>직 원 |
|---------------------|-------|-------|-------|-------|--------|------------|
|                     |       | 계     | 남     | 여     |        |            |
| 0.69km <sup>2</sup> | 4,114 | 8,791 | 4,302 | 4,489 | 16/120 | 11         |

| 관공서 | 학교 | 금융기관 | 병·의원 | 기업체 | 시장·상가 | 문화재·문화시설 | 공원·유원지 | 종교시설 |
|-----|----|------|------|-----|-------|----------|--------|------|
| 3   | 4  | 4    | 6    | 25  | 1     | 1        | 2      | 15   |

## 4. 2020년 주요 업무성과

### 가. 내실있는 주민자치회 운영

#### 1) 지역특화 프로그램 개발 및 운영 내실화

- 고객맞춤 및 취약계층 이용 프로그램 운영 : 8개 프로그램, 연 3,300명
- 프로그램 수강생 대상 설문조사 실시 : 의견수렴 및 프로그램 운영에 적극 반영

#### 2) 주민자치위원회 위원 역량강화

- 주민자치회 운영 자율성 및 심의성 강화 : 안전심의 16건
- 찾아가는 주민자치위원 교육 : 1회 15명

#### 3) 주민주체 참여형 프로그램 운영

- 어르신 건강기원 행복한 장수사진 촬영 : 지역사회 보호체계 강화 및 공동체 활성화에 기여
- 다문화, 다자녀가정 행복한 가족사랑 사진 촬영 : 현안사항 해결 및 지역사회 화합 도모

#### 4) 평생학습시스템 운영 활성화

- 다양한 계층 대상 프로그램 운영 : 3개 프로그램, 연 600명 참여

### 나. 이웃과 함께 하는 행복나누기 추진

#### 1) 복지사각지대 발굴 및 인적안전망 강화 추진

- “적십자사 희망풍차” 복지사각지대 발굴 및 지원 : 월 8세대(쌀, 라면 지원)
- “어르신 안녕하세요” 홀로어르신 안부 확인사업 추진 : 60세대 주1회 방문(현미우유 전달)
- 통합사례관리대상자 발굴 및 지원 : 15세대(의료비 및 생활지원비, 각종 서비스 연계)

#### 2) 저소득층 지원사업 확대 추진

- 명절맞이 행복나누기 성품 전달 : 2회 286세대 10,537천원(온누리상품권)
- 저소득가정 청소년 장학금 전달 : 4회 16명 7,400천원(동민장학회 등)
- 사랑의 김장나누기 사업 추진 : 1회 150세대 4,500천원(주민자치위원회 및 각급단체)
- 문헌사랑 이웃방문의 날 실시 : 6회 12명 600천원(지역사회보장협의체)
- 정성가득 밑반찬 나눔사업 추진 : 4회 80명 4,000천원(한국자유총연맹 문헌4동분회)
- 복지사각지대 저소득 어르신 지원 : 삼계탕(떡) 전달, 힘내봄꾸러미 지원사업 등



## 다. 쾌적하고 편안한 생활환경 조성

### 1) 깨끗하고 살기 좋은 마을만들기 사업 추진

- 마을가꾸기 도시 환경정비의 날 지속 운영 : 연 4회, 160명
- 자활, 노인일자리 활용 이면로 상시 정비 : 연 80회, 600명
- 가로 화단 유지관리 : 삼각화단 외 5개소(초화 1200본 식재)
- 불결지 환경정비 : 215회(상습 불결지, 쓰레기 무단투기정비)

### 2) 주민불편 해소 및 안전한 생활환경 조성

- 발로 뛰는 현장행정 적극추진 : 각종사고 등 신속대응(견문보고 92건)
- 재난·재해 예방 : 비상연락체계 구축, 폐·공가 및 재해위험지 수시 순찰
- 취약기(2월 ~ 10월) 자율방역활동 전개 : 연 32회(주민자율방역단)
- 주차질서 정착을 위한 주거지주차장 운영 : 7개소 203면(각급단체)

## 라. 주민 만족 행정서비스 제공

### 1) 주민과 함께하는 행정 추진

- 관내 각급단체 회의시 구·동정 홍보 및 주민의견 적극 수렴
- 주민자치회 홈페이지 활용 수시 자료 게시 및 의견수렴

### 2) 민원 편의 제고를 위한 행정 추진

- 소속 전 직원 대상 정기적인 직무 및 친절교육 실시
- 주민 편의 제고 민원실 환경 조성
  - 복지 상담실 및 주민소통공간 조성 등
  - 시각장애인을 위한 점자 촉지판 부착(출입문, 상담실, 화장실 등)
  - 각종 민원편의시설 구비 : 팩스기, 복사기, 정수기, 돋보기, 신용카드 단말기 등
- 신속·정확한 민원사무 처리 : 전출입, 제신고, 제증명

## 5. 2021년 주요업무계획

### 가. 동민과 함께 하는 주민자치회 운영

#### 1) 지역특화 프로그램 개발 및 운영

- 다양한 계층별 문화강좌 개발·운영 : 문화여가, 지역복지, 시민교육 등
- 주민참여형 공모 프로그램 상시 운영 : 주민자치회 홈페이지 활용
- 복합센터 등 관내 인프라 활용 프로그램 운영 : 주말·야간반 등
- 자원봉사자 주민자치회 운영 참여 확대 : 자발적 주민참여 유도

#### 2) 주민자치 프로그램 운영 내실화

- 프로그램 상시 평가 실시 및 프로그램 반영 : 설문조사, 자체 평가회의 등
- 프로그램 수료제 실시 : 다수 주민에게 수강기회 제공
- 각종 매체를 통한 프로그램 수강생 모집 활성화 및 다양화

#### 3) 평생학습 시스템 운영 강화

- 구청 평생교육과와 연계한 행복학습센터 프로그램 지속 운영
- 작은도서관 이용 활성화 : 행복학습 프로그램 운영, 신간도서 매월 구입·비치
- 노인대상 교육프로그램 적극 운영 : 노인대학, 어르신 한글지도 등
- 평생학습동아리 운영 활성화 도모 : 장소 제공, 자원봉사자 참여 유도

#### 4) 주민자치회 역량강화 추진

- 여성 및 우수 자치위원 공개 모집 : 다양한 분야 전문가 영입
- 직무교육 및 우수 기관 견학 : 우수 주민자치회 벤치마킹, 찾아가는 주민자치위원 교육 등
- 소통하는 주민자치 실현 : 홈페이지 내실 관리, 주민만족도 조사

### 나. 함께하는 맞춤형 복지서비스 실현

#### 1) 기초생활수급자 및 차상위계층 복지 지원

- 복지대상자 발굴 및 관리 : 생활실태 및 지원요구 조사 등
- 찾아가는 복지행정 추진 : 대상자 발굴, 실태조사, 방문상담 등
- 통합사례관리 대상자 발굴 및 지역자원 연계 추진

## 2) 취약계층(노인, 장애, 아동 등)의 주민생활 지원

- 노인생활 안정 : 기초연금 신청, 노인돌봄종합서비스 등
- 장애복지 지원 : 장애인연금 신청, 활동지원·발달재활 서비스 등
- 아동보육 지원 : 바우처사업, 아이돌봄서비스, 아동급식 지원 등

## 3) 동 지역사회보장협의체 활성화

- 협의체 자율 의사결정 기능 강화 : 토론 중심의 회의 진행
- 위원 역량강화 프로그램 운영 : 전문가 강의, 벤치마킹 등
- 지역자원 발굴 및 복지대상 연계 : 민·관·학 협력체계 구성

## 4) 지속적인 행복나누기 사업 추진

- 행복나누기 성품 전달 : 명절·가정의 달·연말 등(연중)
- 복지대상자 지원 사업 : 성품전달, 나들이, 문화행사 참여 등
- 기부문화 활성화 : 오륙도 5,600원 희망나눔사업, 이웃돕기성금 모금

## 다. 쾌적하고 편안한 생활환경 조성

### 1) 깨끗하고 살기 좋은 마을 만들기

- 무단투기 상습지역 등 취약지 해소 : 운모화분 등 설치
- 도시 환경정비의 날 지정·운영 : 상습불결지, 주거지전용주차장 등
- 재해우려 폐·공가 현장순찰 및 정비

### 2) 쾌적하고 안전한 생활환경 조성

- 주민불편사항 신속 파악 및 처리 : 견문·동정보고, 현장방문대화 등
- 불법 유동성광고물 중점 계도·정비 : 벽보류, 현수막 등 수거정비
- 주민자율방역단 활동 강화 : 해충서식지 등 관내 방역 필요지
- 안전한 통학로 조성 : 민관합동 환경정비 및 순찰 정례화 등

### 3) 주민불편해소 및 재해예방 현장행정 강화

- 주민불편사항 신속 파악 및 처리 : 견문보고, 동정보고, 현장방문대화 등
- 범죄 및 재해발생 우려 폐·공가 관리 : 수시 순찰 및 자진정비 유도
- 재해·재난 취약지 예찰 강화 : 재해우려지 9개소 등 순찰 정례화
- 재해·재난 대비 태세 확립에 만전 : 펌프 등 재난장비 상시점검
- 지진대피훈련 실시, 국민행동요령 홍보 등

## 라. 주민감동 행정민원서비스 제공

### 1) 고객 중심 행정구현

- 쾌적하고 편안한 민원실 분위기 조성 : 복사기, 프린터 등 각종 편의시설 구비
- 시책사업 등 구정 주요업무 적극 홍보 : 홈페이지, 게시판, 각종 회의시 홍보
- 복지민원 상담실 및 주민소통공간 운영 : 외부와 구분된 별도의 장소로 편안한 상담 및 이웃 간 소통 공간 조성

### 2) 친절한 민원서비스로 고객만족 실현

- 정기적인 직무교육 및 친절교육 실시 : 직무 및 친절교육, 업무연찬
- 민원처리 사후서비스 강화로 고객만족도 향상 : 처리사항 SMS 발송 등

## 6. 우리 동의 자랑거리

### 가. 문현동 곱창골목

일제 강점기 문현동 일대에는 도축장과 가축시장이 있었다. 도축된 소와 돼지의 고기는 통조림으로 만들어 만주 등지의 전선으로 공수되고 남은 내장 일체를 인근 문현 시장에 공급하면서 자연스럽게 문현동 곱창골목이 형성되었다.

문현 교차로에서 대림시티프라자 뒤편 방향으로 늘어선 문현동 곱창 골목은 2001년 영화 「친구」 촬영지가 되면서 널리 알려지게 되었으며, 대표적으로 칠성 식당, 원조 문현할매 곱창 등 15여 곳의 가게가 들어서 있다.

### 나. 문현4동 동민장학회 장학금 전달

(재)문현4동 동민장학회는 1994년 설립 후 적극적인 기금조성으로 2015년 재단법인으로 등록하여 체계적인 장학 사업을 펼치고 있으며, 매년 장학금 전달을 통해 인재양성과 나눔을 실천하고 있다. 2020년에는 관내 고등학생, 대학생에게 총 500만원의 장학금을 전달하였으며 이때까지 25회에 걸쳐 총 127명에게 1억490만원의 장학금을 지급하였다.

### 다. 노년층 심신 건강을 위한 “힘내봄 꾸러미” 지원

코로나19 장기화 및 지속적인 사회적 거리두기로 자칫 우울감과 고립감을 느끼기 쉬운 노년층에 대한 심리방역을 목적으로 지역사회보장협의체 위원 및 독거노인생활관리사가 홀로 어르신 100세대를 방문하여 켄링북, 색연필, 마스크, 파스로 구성된 “힘내봄 꾸러미”를 전달하여 안부를 확인하였다.

### 라. “어르신 장수사진 및 다자녀, 다문화 가족사진” 촬영

문현4동 주민자치위원회에서는 주민주체 공모사업으로 어르신 건강지원과 다자녀, 다문화 가족화합을 위한 사진촬영 행사를 추진하였다.

장수사진 촬영으로 복지사각지대 홀로 어르신에 대한 지역사회 보호체계를 강화하고 주민들의 자발적인 봉사를 통해 더불어 살아가는 공동체 활성화에 기여하였으며, 가족사진 촬영으로 코로나19로 지친 마음을 위로하고 행복한 모습을 가족사진으로 촬영하여 가족 간의 소통 증진 기회 마련, 관내 저소득층 가족을 격려하여 지역복지 등 지역사회 화합을 도모하였다.

**3**<sub>부</sub>

**남구의회**



# 제1장\_ 연혁 및 현황

제1절 연혁

제2절 현황





## 제 1 절 연 혁

우리나라 지방의회는 1948. 7. 17. 제헌헌법에서 도입된 후 1952년에 구성되어 9년간 운영되다가 1961. 5. 16. 군사정변으로 전국 지방의회가 해산되면서 중단되었다. 이후 1990. 12. 31. 지방자치법 및 의원선거법 개정으로 지방자치단체의장선거법이 공포·시행되면서 역사적인 지방의회의 부활을 맞이하게 되었다.

### ■ 남구의회 연혁

- 1991. 3. 26. 직접선거 실시, 선거구 30개, 의원 41명 선출
- 1991. 4. 15. 초대 남구의회 개원, 의원 41명
- 1995. 1. 1. 부산직할시 남구의회에서 부산광역시 남구의회로 명칭변경
- 1995. 3. 1. 남구와 수영구로 분구, 의원 27명으로 재구성
- 1995. 6. 27. 제2대 지방선거 실시, 선거구 20개
- 1995. 7. 7. 제2대 남구의회 개원, 의원 27명
- 1998. 6. 4. 제3대 지방선거 실시, 선거구 19개
- 1998. 7. 7. 제3대 남구의회 개원, 의원 19명
- 1999. 1. 1. 행정구역 개편(20개동 → 19개동)
- 2002. 6. 13. 제4대 지방선거 실시, 선거구 19개
- 2002. 7. 8. 제4대 남구의회 개원, 의원 19명
- 2006. 5. 31. 제5대 지방선거 실시, 선거구(중선거구) 개편
- 2006. 7. 7. 제5대 남구의회 개원, 지역구 및 비례대표 15명
- 2010. 6. 2. 제6대 지방선거 실시
- 2010. 7. 8. 제6대 남구의회 개원, 의원 15명 ▷ 지역구 13, 비례 2
- 2013. 7. 1. 행정구역 개편(19개동 → 17개동)
- 2014. 6. 4. 제7대 지방선거 실시
- 2014. 7. 7. 제7대 남구의회 개원, 의원 15명 ▷ 지역구 13, 비례 2
- 2018. 6. 13. 제8대 지방선거 실시
- 2018. 7. 31. 제8대 남구의회 개원, 의원 14명 ▷ 지역구 12, 비례 2

## 제 2 절 현 황

### 1. 조 직

남구의회 의원은 14명이며 의장 1명, 부의장 1명의 의장단과 의장을 제외한 13명으로 구성된 3개 상임위원회와 특별위원회인 예산결산특별위원회 1개가 있다. 그리고 각종 의회사무를 처리하기 위해 1국 2팀의 의회사무국이 있다.

#### ○ 의회 조직도

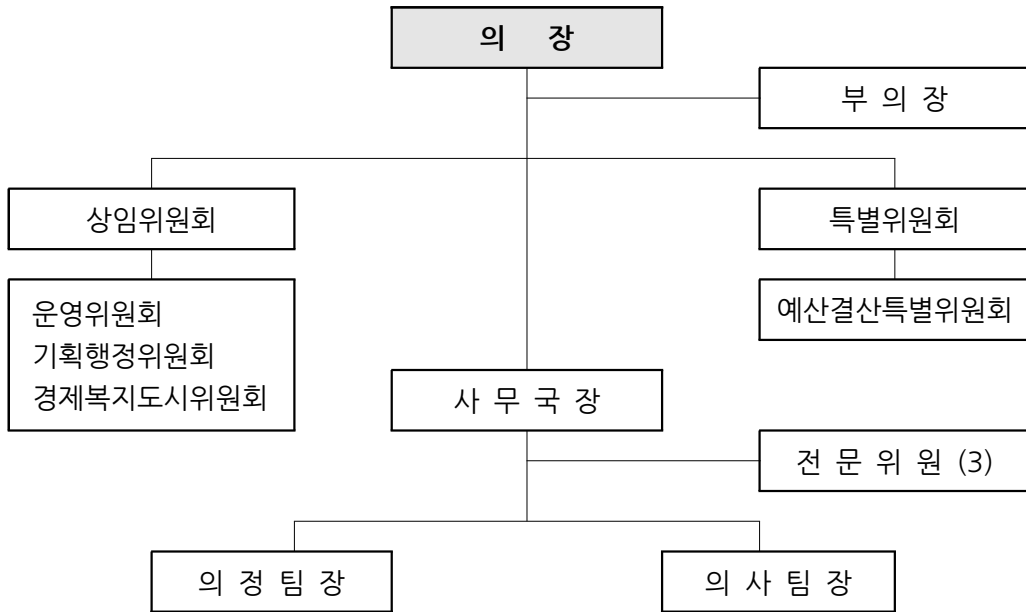

#### ○ 의장/부의장 (임기 2년)

- ▶ 선출 : 의장 1인, 부의장 1인을 두고, 본회의에서 무기명 투표로 선출
- ▶ 임무 : 의장은 의회를 대표하고 의사를 정리하며 회의장 내의 질서를 유지하고 의회사무를 감독하는 등 의회운영의 중심적 역할을 하며, 부의장은 의장 유고시 의장 직무를 대행한다.

## ○ 위원회

- ▷ 구성 : 의회에는 상임위원회와 특별위원회를 둔다. 상임위원회는 집행기관의 업무소관에 따라 운영위원회 등 3개위원회로 구성되어 있으며, 의안과 청원처리 등을 심사 처리하고, 수개의 상임위원회 소관과 관련되거나 특별사안에 대하여 조사가 필요하다고 인정되는 경우에는 본회의의 의결로 특별위원회를 구성·운영할 수 있다.
- ▷ 임무
  - 운영위원회 : 의회 운영 및 의회사무국 소관 업무에 관한 사항 처리
  - 기획행정위원회 : 기획전략실, 행정자치국, 도서관, 시설관리사업소, 동행정복지센터에 관한 사항 처리
  - 경제복지도시위원회 : 일자리환경국, 복지교육국, 안전도시국, 보건소 업무에 관한 사항 처리

## 상임위원회 구성 현황

| 구 분 | 계   | 운영위원회        | 기획행정위원회 | 경제복지도시위원회 |
|-----|-----|--------------|---------|-----------|
| 제8대 | 14명 | 7명(타 위원회 겸직) | 6명      | 7명        |

※ 의장은 상임위원회에 속하지 않음

## 의회사무국 직원 현황

| 구 분 | 계  | 행정4급 | 행정5급 | 행정6급 | 행정7급 | 운전7급 | 속기7급 | 행정8급 | 속기8급 | 행정9급 |
|-----|----|------|------|------|------|------|------|------|------|------|
| 정 원 | 18 | 1    | 2    | 5    | 3    | 1    | 1    | 3    | 2    | -    |
| 현 원 | 17 | 1    | 2    | 6    | 3    | 1    | 1    | 2    | 1    | -    |

## 2. 시 설

남구의회는 부산광역시 남구 못골로 19(대연동)에 소재하고 있다.

의회시설 사용 현황

(단위 : m<sup>2</sup>)

| 총면적     | 의 장 실  | 부의장실   | 본회의장   | 제1회의실  | 제2회의실 |          |
|---------|--------|--------|--------|--------|-------|----------|
| 2,355.8 | 67.13  | 32.1   | 293.01 | 101.56 | 118.3 |          |
|         | 위원장실   | 의 원 실  | 사무국장실  | 전문위원실  | 사무국   | 기타       |
|         | 136.63 | 217.75 | 28.35  | 58.73  | 126.8 | 1,175.44 |



▲ 본회의 의안 심의



▲ 제291회 남구의회(제2차 정례회) 개회식

## 제2장\_ 의정활동

제1절 정례회·임시회

제2절 상임위원회

제3절 특별위원회

제4절 행정사무감사



2020년 정례회는 제286회 제1차 정례회(6. 10. ~ 6. 16.)와 제291회 제2차 정례회(11. 10. ~ 12. 11.)로 39일간 운영하였다.

| 회 기 | 회 수   | 부 의 된 안 건  | 심 의 결 과   |
|-----|---|--|---|
|     | 제1차<br>'20.6.10.<br>(수)<br>11:00                    | 1. 제286회 남구의회의(제1차정례회) 회기 결정의 건<br>2. 본회의 회의록 서명의원 선출의 건<br>3. 2019회계연도 결산 승인의 건 제안설명<br>4. 2019회계연도 예비비지출 승인의 건 제안설명<br>5. 휴회의 건<br><b>● 5분자유발언</b> | <ul style="list-style-type: none"> <li>• 6.10.~6.16(7일간)</li> <li>• 김철현, 백석민 의원</li> <li>• 총무국장 이구영</li> <li>• 총무국장 이구영</li> <li>• 6.11.~6.15(5일간)</li> <li>• 백석민, 고선화 의원</li> </ul>  |
|     | 제286회<br>제1차<br>정례회<br>6.10.<br>)<br>6.16.<br>(7일간) | 제2차<br>'20.6.16.<br>(수)<br>11:00   | 1. 의사일정 변경의 건<br>2. 국가균형발전·지방분권 정책 촉구 결의안<br>3. 2019회계연도 결산 승인의 건<br>4. 2019회계연도 예비비지출 승인의 건<br>5. 부산광역시 남구의회 위원회 조례 일부개정조례안<br>6. 부산광역시 남구에 출석·답변할 수 있는<br>관계공무원의 범위에 관한 조례 일부개정조례안<br>7. 부산광역시 남구의회 사무기구 사무분장 규칙<br>일부개정규칙안<br>8. 2020년도 부산광역시 남구 공유재산 관리계획변경안<br>(용호골목시장 주차 조성부지 추가매입)<br>9. 2021년도 부산광역시 남구 공유재산 관리계획안<br>(인생후반전지원센터 건립)<br>10. 2017년도 부산광역시 남구 공유재산 관리계획변경안<br>(노인복지관 분관 건립 변경)<br>11. 2017년도 부산광역시 남구 공유재산관리계획변경안<br>(남구 꿈나무지원 복합센터 변경 건립)<br>12. 부산광역시 남구 재난긴급생활지원금 지급 조례<br>일부개정조례안<br>13. 부산광역시 남구 도로명주소에 관한 조례 일부개정조례안<br><b>● 5분자유발언</b> |



| 회 기  | 회수                                | 부 의 된 안 건   | 심 의 결 과   |
|--|-----------------------------------|---|---|
| 제291회<br>제2차<br>정례회<br>11.10.<br>~<br>12.11.<br>(32일간) | 제1차<br>'20.11.11.<br>(월)<br>11:00 | 1. 의사일정 변경의 건<br>2. 제291회 남구의회(제2차정례회) 회기 결정의 건<br>3. 본회의 회의록 서명의원 선출의 건<br>4. 관계공무원 출석요구의 건<br>5. 휴회의 건<br>● 5분자유발언  | • 원안가결<br>• 11.10.~12.11.(32일간)<br>• 강건우, 고선화 의원<br>• 원안가결<br>• 11.11.~11.22.(12일간)<br>• 조상진, 고선화 의원  |
|  | 제2차<br>'20.11.23.<br>(월)<br>11:00 | 1. 2020년도 제4회 추가경정예산안 제안설명<br>2. 구정에 대한 질문<br>3. 휴회의 건<br>● 5분자유발언  | • 기획전략실장 김동환<br>• 박미순 의원<br>• 11.24.~12.1.(8일간)<br>• 서성부, 고선화 의원  |
|  | 제3차<br>'20.12.2.<br>(수)<br>11:00  | 1. 2020년도 제4회 추가경정예산안<br>2. 부산광역시 남구 예비비 지출 승인에 관한 조례안<br>3. 부산광역시 남구 청년 기본 조례 일부개정조례안<br>4. 어려운 한자어 정비를 위한 부산광역시 남구 포상 조례 등 일괄개정조례안<br>5. 부산광역시 남구 지방공무원 정원 조례 일부개정조례안<br>6. 부산광역시 남구 공무원 후생복지에 관한 조례 일부개정조례안<br>7. 부산광역시 남구 필수노동자 보호 및 지원에 관한 조례안<br>8. 부산광역시 남구 영유아 보육 조례 일부개정조례안<br>9. 부산광역시 남구 주차장 설치 및 관리 조례 일부개정조례안<br>10. 부산광역시 남구 오수·분뇨의 관리에 관한 조례 일부개정조례안<br>11. 부산광역시 남구 아동친화도시 조성에 관한 조례 전부개정조례안<br>12. 유니세프 아동친화도시 추진 지방정부협의회 규약 동의안<br>13. 시정연설<br>14. 2021년도 예산안 제안설명<br>15. 휴회의 건<br>● 5분자유발언 | • 원안가결<br>• 원안가결<br>• 원안가결<br>• 원안가결<br>• 원안가결<br>• 원안가결<br>• 원안가결<br>• 수정가결<br>• 수정가결<br>• 원안가결<br>• 원안가결<br>• 구청장 박재범<br>• 기획전략실장 김동환<br>• 12.3.~12.10.(8일간)<br>• 김현미, 고선화,<br>강건우 의원 |
|  | 제4차<br>'20.12.11.<br>(금)<br>11:00 | 1. 2020년도 행정사무감사 결과보고서 승인의 건<br>2. 부산광역시 남구 공동주택관리에 관한 감사 조례 일부개정조례안<br>3. 2021년도 예산안<br>4. 2021년도 기금운용 계획안   | • 원안가결<br>• 수정가결<br>• 수정가결<br>• 원안가결  |

## 2. 임 시 회

2020년도에는 10회에 걸쳐 총 48일간 임시회를 운영하였다.

| 회 기  | 회수                               | 부 의 된 안 건  | 심 의 결 과  |
|--|----------------------------------|--|--|
| 제281회<br>임시회<br>1.17.<br>~<br>1.22.<br>(6일간) | 제1차<br>'20.1.17.<br>(금)<br>11:00 | 1. 제281회 남구의회(임시회) 회기 결정의 건<br>2. 본회의 회의록 서명의원 선출의 건<br>3. 2020년도 주요업무계획 보고<br>4. 휴회의 건<br>● 5분자유발언  | • 1.17.~1.22.(6일간)<br>• 김현미, 박구슬 의원<br>• 기획조정실장 문정애<br>• 1.18.~1.21.(4일간)<br>• 박구슬 의원              |
|  | 제2차<br>'20.1.22<br>(수)<br>11:00  | 1. 부산광역시 남구 적극행정 운영 조례안<br>2. 부산광역시 남구 부조리신고 보상금 지급 조례 일부개정조례안<br>3. 부산광역시 남구 계약심의위원회의 구성·운영 및 주민참여 감독대상 공사범위 등에 관한 조례 일부개정조례안<br>4. 부산광역시 남구 도서관 관리 운영 조례 일부 개정 조례안<br>5. 부산광역시 남구 오수·분뇨의 관리에 관한 조례 일부개정조례안<br>6. 부산광역시 남구 재난안전대책본부 구성 및 운영 등에 관한 조례 전부개정조례안<br>7. 부산광역시 남구 재난현장 통합지원본부 설치 및 운영조례 전부개정조례안<br>8. 부산광역시 남구 용호6구역 주거환경개선사업 정비구역 및 정비계획 변경지정안 의견제시의 건<br>● 5분자유발언 | • 수정가결<br>• 원안가결<br>• 원안가결<br>• 원안가결<br>• 원안가결<br>• 원안가결<br>• 원안가결<br>• 원안가결<br>• 원안채택<br>• 김철현 의원 |
| 제282회<br>임시회<br>2.12.<br>~<br>2.17.<br>(6일간) | 제1차<br>'20.2.12.<br>(수) 11:00    | 1. 제282회 남구의회(임시회) 회기 결정의 건<br>2. 본회의 회의록 서명의원 선출의 건<br>3. 휴회의 건   | • 2.12.~2.17.(6일간)<br>• 서성부, 김근우 의원<br>• 2.13.~2.16.(4일간)  |
|  | 제2차<br>'20.2.17<br>(월)<br>11:00  | 1. 의사일정 변경의 건<br>2. 2019회계연도 결산검사위원 선임의 건<br>3. 부산광역시 남구 UN평화문화특구 운영 조례 일부개정조례안<br>4. 부산광역시 남구 공유재산 및 물품관리 조례 일부개정조례안<br>5. 부산광역시 남구 사무의 민간위탁에 관한 조례 전부개정조례안<br>6. 부산광역시 남구 공공체육시설 관리 운영 조례 일부개정조례안<br>7. 부산광역시 남구 동제 보전 및 지원에 관한 조례안<br>8. 부산광역시 남구 전통시장 및 상점가 육성을 위한 조례 일부개정조례안<br>9. 부산광역시 남구 대학생 행정체험연수 운영 조례안<br>● 5분자유발언   | • 원안가결<br>• 원안가결<br>• 원안가결<br>• 원안가결<br>• 원안가결<br>• 수정가결<br>• 수정가결<br>• 원안가결<br>• 박미순, 고선화 의원      |

| 회 기  | 회수                               | 부 의 된 안 건  | 심 의 결 과  |
|--|----------------------------------|--|--|
| 제283회<br>임시회<br>3.16.<br>~<br>3.19.<br>(4일간) | 제1차<br>'20.3.16.<br>(수) 11:00    | 1. 제283회 남구의회(임시회) 회기 결정의 건<br>2. 본회의 회의록 서명의원 선출의 건<br>3. 휴회의 건   | • 3.16.~3.19.(4일간)<br>• 조상진, 이병준 의원<br>• 3.17.~3.18.(2일간)  |
|  | 제2차<br>'20.3.19<br>(목)<br>11:00  | 1. 2020년도 제1회 추가경정예산안<br>2. 2020년도 부산광역시 남구 공유재산관리계획안<br>(감만2동 공용주차장 조성)<br>3. 2020년도 부산광역시 남구 공유재산관리계획안<br>(이기대연합시장 공영주차장 조성)<br>4. 2020년도 부산광역시 남구 공유재산관리계획안<br>(용호4동 공영주차장 조성)<br>5. 부산광역시 남구 구민안전보험 운영 조례안<br>6. 부산광역시 남구 감염병 예방에 관한 조례안<br>● 5분자유발언   | • 원안가결<br>• 원안가결<br>• 원안가결<br>• 원안가결<br>• 원안가결<br>• 수정가결<br>• 박미순, 박구술 의원                                  |
| 제284회<br>임시회<br>3.31.<br>(1일간)               | 제1차<br>'20.3.31.<br>(화)<br>14:15 | 1. 제284회 남구의회(임시회) 회기 결정의 건<br>2. 본회의 회의록 서명의원 선출의 건<br>3. 부산광역시 남구 재난긴급생활지원금 지급 조례안   | • 3.31.(1일간)<br>• 박미순, 강건우의원<br>• 원안가결   |
| 제285회<br>임시회<br>5.14.<br>~<br>5.20.<br>(7일간) | 제1차<br>'20.5.14.<br>(목)<br>11:00 | 1. 제285회 남구의회(임시회) 회기 결정의 건<br>2. 본회의 회의록 서명의원 선출의 건<br>3. 휴회의 건<br>● 5분자유발언   | • 5.14.~5.20(7일간)<br>• 고선화, 허미향 의원<br>• 5.15.~5.19(5일간)<br>• 서성부, 강건우 의원                                   |
|  | 제2차<br>'20.5.20.<br>(수)<br>11:00 | 1. 부산광역시 남구의회 의원 행동강령 조례안<br>2. 부산광역시 남구의회 의원 연구단체 구성 및 운영 조례<br>일부개정조례안<br>3. 부산광역시 남구 구세 기본 조례 일부개정조례안<br>4. 부산광역시 남구 수수료 징수 조례 일부개정조례안<br>5. 2020년도 부산광역시 남구 공유재산 관리계획안<br>(용호2동 복합청사 건립)<br>6. 2020년도 부산광역시 남구 공유재산 관리계획안<br>(용당동 복합청사 건립)<br>7. 부산광역시 남구 지방공무원 정원 조례 일부개정조례안<br>8. 부산광역시 남구 행정기구 설치 조례 일부개정조례안<br>9. 부산광역시 남구 아동친화도시 조성에 관한 조례안<br>10. 부산광역시 남구 다함께돌봄센터 설치 및 운영에 관한<br>조례 일부개정조례안<br>11. 부산광역시 남구 다문화가족 지원 조례 일부개정조례안 | • 원안가결<br>• 원안가결<br>• 원안가결<br>• 원안가결<br>• 원안가결<br>• 원안가결<br>• 수정가결<br>• 수정가결<br>• 원안가결<br>• 원안가결<br>• 원안가결 |

| 회 기  | 회수                               | 부 의 된 안 건  | 심 의 결 과   |
|--|----------------------------------|--|---|
| 제285회<br>임시회<br>5.14.<br>(수)<br>5.20.<br>(7일간) | 제2차<br>'20.5.20.<br>(수)<br>11:00 | 12. 부산광역시 남구 의료급여기금 특별회계 설치 및<br>운용 조례 일부개정조례안<br>13. 부산광역시 남구 지방공무원 직무발령 보상 조례안<br>14. 부산광역시 남구 소상공인 지원에 관한 조례안<br>15. 부산광역시 남구 사전재해영향성 검토위원회 운영 조례<br>폐지조례안<br>16. 부산광역시 남구 주차장 특별회계 설치 조례 일부개정조례안<br>17. 부산광역시 남구 부산남구사랑 상품권 발행 및 운영<br>조례안<br>● 5분자유발언   | • 원안가결<br>• 수정가결<br>• 원안가결<br>• 원안가결<br>• 원안가결<br>• 수정가결<br>• 고선화 의원  |
| 제287회<br>임시회<br>6.25.<br>(1일간)                 | 제1차<br>'20.6.25.<br>(목)<br>11:00 | 1. 의장·부의장 선거(의장 제의)<br>● 의장(백석민) 당선인사<br>● 부의장(강건우) 당선인사<br>2. 의사일정 변경의 건(의장 제의)<br>3. 상임위원회(기획행정·경제복지도시위원회) 위원 선임의 건<br>(의장 제의)<br>4. 상임위원회(기획행정·경제복지도시위원회) 위원장 선거<br>(의장 제의)<br>● 상임위원장(기획행정위원장 이병준) 당선인사<br>5. 운영위원회 위원 선임의 건(의장 제의)<br>6. 운영위원회 위원장 선거(의장 제의)<br>● 운영위원장(박구슬) 당선인사<br>7. 제287회 남구의회(임시회) 회기 결정의 건(의장 제의)<br>8. 본회의 회의록 서명의원 선출의 건(의장 제의) | • 백석민 의장,<br>강건우 부의장<br>• 이병준, 서성부 위원장<br>• 박구슬 위원장<br>• 6.25(1일간)<br>• 유명희, 김현미 의원   |
| 제288회<br>임시회<br>7.21.<br>(화)<br>7.27.<br>(7일간) | 제1차<br>'20.7.21.<br>(화)<br>11:00 | 1. 제288회 남구의회(임시회) 회기 결정의 건<br>2. 본회의 회의록 서명의원 선출의 건<br>3. 구정 업무보고<br>4. 2020년도 제2회 추가경정예산안 제안설명<br>5. 상임위원회 위원 사·보임의 건<br>6. 예산결산특별위원회 구성 결의안<br>7. 예산결산특별위원회 위원 선임의 건<br>8. 휴회의 건<br>● 5분자유발언  | • 7.21.~7.27(7일간)<br>• 박구슬, 서성부 의원<br>• 기획전략실장 김동환<br>• 기획전략실장 김동환<br>• 유명희, 김현미, 박미순,<br>강건우, 고선화, 박구슬,<br>김근우<br>• 7.22.~7.26(5일간)<br>• 박구슬, 김현미 의원 |

| 회 기  | 회수                               | 부 의 된 안 건   | 심 의 결 과  |
|--|----------------------------------|---|--|
| 제288회<br>임시회<br>7.21.<br>~<br>7.27.<br>(7일간) | 제2차<br>'20.7.27.<br>(월)<br>11:00 | 1. 2020년도 제2회 추가경정예산안<br>2. 부산광역시 남구의회 결산검사위원 선임·운영 및 실비 보상 조례 일부개정조례안<br>3. 부산광역시 남구 공중화장실 등 설치 및 관리 조례 일부개정조례안<br>4. 부산광역시 남구 안심통학버스 운영 지원에 관한 조례안<br>5. 부산광역시 남구 아동 급식지원 조례안<br>6. 부산광역시 남구 사회복지기금 설치 및 운용 조례 일부개정조례안<br>● 5분자유발언  | • 수정가결<br>• 원안가결<br>• 원안가결<br>• 원안가결<br>• 원안가결<br>• 원안가결<br>• 김근우, 고선화, 박미순  |
| 제289회<br>임시회<br>9.9.<br>~<br>9.15.<br>(7일간)  | 제1차<br>'20.9.9.<br>(수)<br>11:00  | 1. 제289회 남구의회(임시회) 회기 결정의 건<br>2. 본회의 회의록 서명의원 선출의 건<br>3. 2020년도 제3회 추가경정예산안 제안설명<br>4. 휴회의 건  | • 9.9.~9.15(7일간)<br>• 김근우, 조상진 의원<br>• 기획전략실장 김동환<br>• 9.10.~9.14(5일간)   |
|  | 제2차<br>'20.9.15.<br>(화)<br>11:00 | 1. 부산광역시 남구의회 업무추진비 사용 및 공개에 관한 조례안<br>2. 부산광역시 남구 재생에너지 이용 가로등 설치 및 보급 지원 조례안<br>3. 부산광역시 남구 마을공동체미디어 활성화 지원 조례안<br>4. 부산광역시 남구 환경 기본 조례 일부개정조례안<br>5. 부산광역시 남구 아름다운남구21추진협의회 설치 및 운영 조례 일부개정조례안<br>6. 부산광역시 남구 폐기물관리 및 수수료 등에 관한 조례 일부개정조례안<br>7. 부산광역시 남구 우암6 주택재개발사업 정비예정 구역, 정비 구역 및 정비계획 해제(안) 의견제시의 건<br>8. 부산광역시 남구 문현4 주택재개발사업 정비예정 구역 해제(안) 의견제시의 건<br>9. 부산광역시 남구 감염병 예방에 관한 조례 일부 개정조례안<br>10. 2020년도 제3회 추가경정예산안<br>● 5분자유발언 | • 원안가결<br>• 원안가결<br>• 원안가결<br>• 원안가결<br>• 원안가결<br>• 수정가결<br>• 원안가결<br>• 원안가결<br>• 원안가결<br>• 원안가결<br>• 원안가결<br>• 원안가결<br>• 강건우, 김철현, 박미순, 박구슬, 고선화 의원 |

| 회 기   | 회수                                | 부 의 된 안 건   | 심 의 결 과   |
|---|-----------------------------------|---|---|
| 제290회<br>임시회<br>10.7.<br>~<br>10.14.<br>(8일간) | 제1차<br>'20.10.7.<br>(수)<br>11:00  | 1. 제290회 남구의회(임시회) 회기 결정의 건<br>2. 본회의 회의록 서명의원 선출의 건<br>3. 2020년도 행정사무감사 실시시기 및 기간 결정의 건<br>4. 김해신공항 검증 규탄 결의안<br>5. 휴회의 건  | • 10.7.~10.14(8일간)<br>• 이병준, 박미순 의원<br>• 11.12.~11.19.(8일간)<br>• 10.8.~10.13(5일간)             |
|   | 제2차<br>'20.10.14.<br>(수)<br>11:00 | 1. 2020년도 행정사무감사 계획서 승인의 건<br>2. 2021년도 지방세연구원 출연금 편성안<br>3. 부산광역시 남구 범죄예방 도시디자인 조례 일부개정조례안<br>4. 부산광역시 남구 사회복지사 등의 처우 및 지위 향상을 위한 조례 일부개정조례안<br>5. 부산광역시 남구 위기청소년 지원 조례안<br>6. 부산광역시 남구 교복 지원 조례안<br>7. 부산광역시 남구 공동주택관리 지원 조례 전부 개정조례안<br>● 5분자유발언(박미순 의원) | • 원안가결<br>• 원안가결<br>• 원안가결<br>• 원안가결<br>• 원안가결<br>• 수정가결<br>• 원안가결<br>• 박미순, 고선화,<br>박구슬 의원   |
| 제292회<br>임시회<br>12.14.<br>(1일간)               | 제1차<br>'20.12.14.<br>(월)<br>14:00 | 1. 2021년도 예산안<br>2. 2021년도 기금운용 계획안<br>3. 본회의 회의록 서명의원 선출의 건<br>4. 제292회 남구의회(임시회) 회기결정의 건<br>● 5분자유발언  | • 수정가결<br>• 원안가결<br>• 허미향, 김철현 의원<br>• 12.14.(1일간)<br>• 고선화, 박구슬,<br>유명희, 강건우,<br>김근우, 박미순 의원 |

### 3. 의안처리

2020년도에는 총 100건의 의안을 아래와 같이 처리하였다.

2020년도 의안처리 현황

| 구 분    | 계   | 예산안 | 조 레      |            | 승 인<br>동의안 | 선임안<br>계획안 | 결의안 | 의견<br>청취 | 규칙안 | 보고안 |
|--------|-----|-----|----------|------------|------------|------------|-----|----------|-----|-----|
|        |     |     | 의원<br>발의 | 구청장<br>제 출 |            |            |     |          |     |     |
| 총 계    | 100 | 6   | 30       | 34         | 20         | 2          | 4   | 3        | 1   | -   |
| 가<br>결 | 원안  | 84  | 4        | 25         | 18         | 2          | 4   | 3        | 1   | -   |
|        | 수정  | 13  | 2        | 5          | -          | -          | -   | -        | -   | -   |
| 부 결    | -   | -   | -        | -          | -          | -          | -   | -        | -   | -   |
| 보 류    | 3   | -   | -        | 1          | 2          | -          | -   | -        | -   | -   |
| 폐 기    | -   | -   | -        | -          | -          | -          | -   | -        | -   | -   |
| 철 회    | -   | -   | -        | -          | -          | -          | -   | -        | -   | -   |

위원회별 의안처리 현황

| 위 원 회 명 | 처 리 내 역 |                   |                   |     |     |
|---------|---------|-------------------|-------------------|-----|-----|
|         | 계       | 본회의에 부의<br>하기로 결정 | 본회의에 부의<br>않기로 결정 | 철 회 | 보 류 |
| 계       | 115     | 111               | 1                 | -   | 3   |
| 운 영     | 15      | 14                | 1                 | -   | -   |
| 총 무     | 39      | 36                | -                 | -   | 3   |
| 주민복지도시  | 53      | 53                | -                 | -   | -   |
| 예 산 결 산 | 8       | 8                 | -                 | -   | -   |

## 제 2 절 상임위원회

### 1. 조직현황

2020. 7. 27. 제8대 후반기 원 구성 선거를 통해 제8대 후반기 상임위원회를 구성하여 운영되었다.

#### 구 성 현 황

| 상임위원회명    | 위원장 | 부위원장 | 위 원                     | 비 고    |
|-----------|-----|------|-------------------------|--------|
| 운영위원회     | 박구슬 | 김철현  | 유명희, 이병준, 서성부, 강건우, 고선화 | 7명(겸직) |
| 기획행정위원회   | 이병준 | 김현미  | 박미순, 유명희, 허미향, 김철현      | 6명     |
| 경제복지도시위원회 | 서성부 | 김근우  | 박미순, 김현미, 강건우, 고선화, 박구슬 | 7명     |

### 2. 운영내역

#### 가. 운영위원회

| 1회 기                  | 차수(일시)                        | 심 사 된 안 건                        | 심 사 결 과    |
|-----------------------|-------------------------------|----------------------------------|------------|
| 제281회<br>임시회          | 제1차<br>'20.1.20.<br>(월) 10:00 | 1. 2020년도 주요업무계획 보고(의회사무국)       | • 김영수 사무국장 |
| 제281회<br>임시회<br>(폐회중) | 제2차<br>'20.2.4.<br>(화) 11:00  | 1. 제282회 남구의회(임시회)의사일정(안)협회의 건   | • 원안가결     |
| 제282회<br>임시회<br>(폐회중) | 제1차<br>'20.3.10.<br>(수) 10:00 | 1. 제283회 남구의회(임시회)의사일정(안)협회의 건   | • 원안가결     |
| 제283회<br>임시회          | 제1차<br>'20.3.17.<br>(화) 10:00 | 1. 2020년도 제1회 추가경정예산안(의회사무국)     | • 원안가결     |
| 제283회<br>임시회<br>(폐회중) | 제2차<br>'20.3.31.<br>(화) 14:00 | 1. 제284회 남구의회(임시회) 의사일정(안) 협회의 건 | • 원안가결     |



| 1회 기                         | 차수(일시)                         | 심 사 된 안 건   | 심 사 결 과  |
|------------------------------|--------------------------------|---|--|
| 제284회<br>임사회<br>(폐회중)        | 제1차<br>'20.5.6.<br>(수) 11:30   | 1. 제285회 남구의회(임사회) 의사일정(안) 협의의 건  | • 원안가결   |
| 제285회<br>임사회                 | 제1차<br>'20.5.18.<br>(월) 10:00  | 1. 부산광역시 남구의회 의원 행동강령 조례안<br>2. 부산광역시 남구의회 의원 연구단체 구성 및 운영 조례<br>일부개정조례안  | • 원안가결<br>• 원안가결                               |
| 제285회<br>임사회<br>(폐회중)        | 제2차<br>'20.6.3.<br>(수) 10:00   | 1. 제286회 남구의회(제1차 정례회) 의사일정(안)<br>협의의 건   | • 원안가결   |
| 제286회<br>제1차<br>정례회          | 제1차<br>'20.6.11.<br>(목) 10:00  | 1. 2019회계연도 결산 승인의 건<br>2. 부산광역시 남구의회 위원회 조례 일부개정조례안<br>3. 부산광역시 남구의회에 출석·답변할 수 있는<br>관계공무원 범위에 관한 조례 일부개정조례안<br>4. 부산광역시 남구의회 사무기구 사무분장 규칙 일부개정규칙안<br>5. 제287회 남구의회(임사회) 의사일정(안) 협의의 건 | • 원안가결<br>• 원안가결<br>• 원안가결<br>• 원안가결<br>• 원안가결 |
| 제287회<br>임사회<br>(폐회중)        | 제1차<br>'20.7.15.<br>(수) 11:00  | 1. 제288회 남구의회(임사회) 의사일정(안) 협의의 건  | • 원안가결   |
| 제288회<br>임사회                 | 제1차<br>'20.7.22.<br>(수) 10:00  | 1. 부위원장 선임의 건<br>2. 2020년도 주요업무계획 보고<br>3. 2020년도 제2회 추가경정예산안<br>4. 부산광역시 남구의회 결산검사위원 선임·운영 및<br>실비보상 조례 일부개정조례안  | • 김철현 의원<br>• 사무국장 김영수<br>• 원안가결<br>• 원안가결     |
| 제288회<br>임사회<br>(폐회중)        | 제2차<br>'20.9.2.<br>(수) 11:00   | 1. 제289회 남구의회(임사회) 의사일정(안) 협의의 건  | • 원안가결   |
| 제289회<br>임사회                 | 제1차<br>'20.9.10.<br>(목) 10:00  | 1. 부산광역시 남구의회 업무추진비 사용 및 공개에 관한<br>조례안  | • 원안가결   |
| 제289회<br>임사회<br>(폐회중)        | 제2차<br>'20.9.28.<br>(월) 11:00  | 1. 제290회 남구의회(임사회) 의사일정(안) 협의의 건<br>2. 2020년도 행정사무감사 실시시기 및 기간 협의의 건  | • 원안가결<br>• 원안가결                               |
| 제290회<br>임사회                 | 제1차<br>'20.10.12.<br>(월) 11:00 | 1. 2020년도 행정사무감사 계획서 채택의 건<br>2. 2020년도 상임위원회별 행정사무감사 계획서 협의의 건<br>3. 제291회 남구의회(제2차 정례회) 의사일정(안) 협의의 건<br>4. 부산광역시 남구의회 회의 규칙 일부개정규칙안  | • 원안채택<br>• 원안가결<br>• 원안가결<br>• 부결             |
| 제291회<br>제2차<br>정례회          | 제1차<br>'20.11.25.<br>(수) 11:00 | 1. 2020년도 제4회 추가경정예산안   | • 원안가결   |
| 제291회<br>제2차<br>정례회          | 제2차<br>'20.11.25.<br>(수) 11:00 | 1. 2021년도 예산안<br>2. 2020년도 행정사무감사 결과보고서 채택의 건<br>3. 2021년도 의회운영 기본일정(안) 협의의 건   | • 원안가결<br>• 원안채택<br>• 원안가결                     |
| 제291회<br>제2차<br>정례회<br>(폐회중) | 제3차<br>'20.12.14.<br>(월) 11:00 | 1. 제292회 남구의회(임사회) 의사일정(안) 협의의 건  | • 원안가결   |

## 나. 기획행정위원회

| 회 기          | 차수(일시)                           | 심 사 된 안 건   | 심 사 결 과  |
|--------------|----------------------------------|---|--|
| 제281회<br>임시회 | 제1차<br>'20.1.20.<br>(월)<br>11:00 | 1. 2020년도 주요업무계획 보고<br>- 총무국<br>- 기획조정실<br>- 소통감사담당관<br>- 도서관<br>- 시설관리사업소<br>2. 부산광역시 남구 적극행정 운영 조례안<br>3. 부산광역시 남구 부조리신고 보상금 지급 조례<br>일부개정조례안<br>4. 부산광역시 남구 계약심의위원회의 구성·운영 및<br>주민참여 감독대상 공사범위 등에 관한 조례<br>일부개정조례안<br>5. 부산광역시 남구 도서관 관리 운영 조례 일부 개정<br>조례안  | • 총무국장 이구영<br>• 기획조정실장 문정애<br>• 소통감사담당관 한광영<br>• 도서관장 고경희<br>• 시설관리사업소장<br>강신우<br>• 수정가결<br>• 원안가결<br>• 원안가결<br>• 원안가결 |
| 제282회<br>임시회 | 제1차<br>'20.2.13.<br>(목)<br>11:00 | 1. 부산광역시 남구 UN평화문화특구 운영 조례<br>일부개정조례안<br>2. 부산광역시 남구 공유재산 및 물품관리 조례<br>일부개정조례안<br>3. 부산광역시 남구 사무의 민간위탁에 관한 조례<br>전부개정조례안<br>4. 부산광역시 남구 공공체육시설 관리 운영 조례<br>일부개정조례안<br>5. 부산광역시 남구 동제 보전 및 지원에 관한 조례안<br>6. 2017년도 부산광역시 남구 공유재산관리계획<br>변경안(남구 꿈나무지원 복합센터 변경 건립) | • 원안가결<br>• 원안가결<br>• 원안가결<br>• 원안가결<br>• 수정가결<br>• 심사보류   |
| 제283회<br>임시회 | 제1차<br>'20.3.17.<br>(화)<br>11:00 | 1. 2020년도 부산광역시 남구 공유재산 관리계획안<br>(감만2동 공영주차장)<br>2. 2020년도 부산광역시 남구 공유재산 관리계획안<br>(이기대연합시장 공영주차장)<br>3. 2020년도 부산광역시 남구 공유재산 관리계획안<br>(용호4동 공영주차장)<br>4. 2020년도 제1회 추가경정예산안   | • 원안가결<br>• 원안가결<br>• 원안가결<br>• 원안가결   |

| 회 기                 | 차수(일시)                           | 심 사 된 안 건  | 심 사 결 과   |
|---------------------|----------------------------------|--|---|
| 제285회<br>임시회        | 제1차<br>'20.5.18.<br>(월)<br>11:00 | 1. 부산광역시 남구 구세 기본 조례 일부개정조례안<br>2. 부산광역시 남구 수수료 징수 조례 일부개정조례안<br>3. 2020년도 부산광역시 남구 공유재산 관리계획안<br>(용호2동 복합청사 건립)<br>4. 2020년도 부산광역시 남구 공유재산 관리계획안<br>(용당동 복합청사 건립)<br>5. 2020년도 부산광역시 남구 공유재산 관리계획안<br>철회의 건(가칭 용호노인복지관 건립)<br>6. 부산광역시 남구 지방공무원 정원 조례 일부개정조례안<br>7. 부산광역시 남구 행정기구 설치 조례 일부개정조례안 | • 원안가결<br>• 원안가결<br>• 원안가결<br>• 원안가결<br>• 원안가결<br>• 수정가결<br>• 수정가결    |
| 제286회<br>제1차<br>정례회 | 제1차<br>'20.6.11.<br>(목)<br>11:00 | 1. 2019회계연도 결산 승인의 건<br>2. 2020년도 부산광역시 남구 공유재산 관리계획 변경안<br>(용호골목시장 주차장 조성부지 추가매입)<br>3. 2021년도 부산광역시 남구 공유재산 관리계획안<br>(인생후반전 지원센터 건립)<br>4. 2017년도 부산광역시 남구 공유재산 관리계획 변경안<br>(노인복지관 분관 건립 변경)<br>5. 2017년도 부산광역시 남구 공유재산관리계획 변경안<br>(남구 꿈나무지원 복합센터 변경 건립)                                       | • 원안가결<br>• 원안가결<br>• 원안가결<br>• 원안가결<br>• 원안가결                        |
| 제288회<br>임시회        | 제1차<br>'20.7.22.<br>(수)<br>11:00 | 1. 부위원장 선임의 건<br>2. 2020년도 주요업무계획 보고   | • 김현미 의원<br>• 기획전략실장 김동환<br>행정자치국장 이구영<br>도서관장 고경희<br>시설관리사업소장<br>박현학 |
|                     | 제2차<br>'20.7.23.<br>(목) 14:00    | 1. 2020년도 주요업무계획 보고<br>2. 2020년도 제2회 추가경정예산안   | • 원안가결  |
| 제289회<br>임시회        | 제1차<br>'20.9.10.<br>(목) 11:00    | 1. 2020년도 제3회 추가경정예산안  | • 원안가결  |
| 제290회<br>임시회        | 제1차<br>'20.10.08.<br>(목) 11:00   | 1. 2021년도 지방세연구원 출연금 편성안<br>2. 2020년도 행정사무감사 계획서 채택의 건   | • 원안가결<br>• 원안가결  |

| 회 기                 | 차수(일시)                            | 심 사 된 안 건  | 심 사 결 과  |
|---------------------|-----------------------------------|--|--|
| 제291회<br>제2차<br>정례회 | 제1차<br>'20.11.25.<br>(수)<br>11:00 | 1. 2020년도 제4회 추가경정예산안<br>2. 부산광역시 남구 예비비 지출 승인에 관한 조례안<br>3. 부산광역시 남구 청년 기본 조례 일부개정조례안<br>4. 어려운 한자어 정비를 위한 부산광역시 남구 포상 조례 등 일괄개정조례안<br>5. 부산광역시 남구 지방공무원 정원 조례 일부개정조례안<br>6. 부산광역시 남구 공무원 후생복지에 관한 조례 일부개정조례안<br>7. 부산광역시 남구 시설관리공단 설립 및 운영에 관한 조례안<br>8. 부산광역시 남구 시설관리공단 설립 자본금 출자 동의안 | • 원안가결<br>• 원안가결<br>• 원안가결<br>• 원안가결<br>• 원안가결<br>• 원안가결<br>• 계속심사<br>• 계속심사 |
|                     | 제2차<br>'20.11.27.<br>(금)<br>11:00 | 1. 부산광역시 남구 시설관리공단 설립 및 운영에 관한 조례안<br>2. 부산광역시 남구 시설관리공단 설립 자본금 출자 동의안<br>3. 부산광역시 남구 공유재산 관리계획안((가칭)트램 парк 조성)   | • 계속심사<br>• 계속심사<br>• 계속심사   |
|                     | 제3차<br>'20.12.1.<br>(화)<br>16:00  | 1. 부산광역시 남구 공유재산 관리계획안((가칭)트램 парк 조성)<br>2. 부산광역시 남구 시설관리공단 설립 및 운영에 관한 조례안<br>3. 부산광역시 남구 시설관리공단 설립 자본금 출자 동의안   | • 계속심사<br>• 계속심사<br>• 계속심사   |
|                     | 제4차<br>'20.12.4.<br>(금) 11:00     | 1. 2021년도 예산안<br>2. 2020년도 행정사무감사 결과보고서 채택의 건  | • 원안채택   |
|                     | 제5차<br>'20.12.7.<br>(월) 11:00     | 1. 2021년도 예산안  |  |
|                     | 제6차<br>'20.12.8.<br>(화) 11:00     | 1. 2021년도 예산안  | • 수정가결   |

## 다. 경제복지도시위원회

| 회 기          | 차수(일시)                           | 심 사 된 안 건   | 심 사 결 과   |
|--------------|----------------------------------|---|---|
| 제281회<br>임시회 | 제1차<br>'20.1.20.<br>(월)<br>11:00 | 1. 2020년도 주요업무계획 보고<br>- 주민생활국<br>- 안전도시국<br>- 보건소<br>2. 부산광역시 남구 오수·분뇨의 관리에 관한 조례<br>일부개정조례안<br>3. 부산광역시 남구 재난안전대책본부 구성 및 운영 등에<br>관한 조례 전부개정조례안<br>4. 부산광역시 남구 재난현장 통합지원본부 설치 및<br>운영조례 전부개정조례안<br>5. 부산광역시 남구 용호6구역 주거환경개선사업 정비구역<br>및 정비계획 변경지정안 의견제시의 건<br>6. 부산광역시 남구 대학생 행정체험연수 운영 조례안<br>7. 부산광역시 남구 부산남구사랑상품권 발행 및 운영<br>조례안 | • 주민생활국장 김동환<br>• 안전도시국장 신현철<br>• 보건소장 허목<br>• 원안가결<br>• 원안가결<br>• 원안가결<br>• 원안채택<br>• 심사보류<br>• 심사보류 |
| 제282회<br>임시회 | 제1차<br>'20.2.13.<br>(목) 11:00    | 1. 부산광역시 남구 전통시장 및 상점가 육성을 위한<br>조례 일부개정조례안<br>2. 부산광역시 남구 대학생 행정체험연수 운영 조례안  | • 수정가결<br>• 원안가결  |
| 제283회<br>임시회 | 제1차<br>'20.3.17.<br>(화) 11:00    | 1. 2020년도 제1회 추가경정예산안<br>2. 부산광역시 남구 구민안전보험 운영 조례안<br>3. 부산광역시 남구 감염병 예방에 관한 조례안  | • 원안가결<br>• 원안가결<br>• 수정가결  |
| 제284회<br>임시회 | 제1차<br>'20.3.31.<br>(화) 14:30    | 1. 부산광역시 남구 재난긴급생활지원금 지급 조례안  | • 원안가결  |
| 제285회<br>임시회 | 제1차<br>'20.5.18.<br>(월)<br>11:00 | 1. 부산광역시 남구 아동친화도시 조성에 관한 조례안<br>2. 부산광역시 남구 다함께돌봄센터 설치 및 운영 조례<br>일부개정조례안<br>3. 부산광역시 남구 다문화가족 지원 조례 일부개정조례안<br>4. 부산광역시 남구 의료급여기금 특별회계 설치 및 운용<br>조례 일부개정조례안<br>5. 부산광역시 남구 지방공무원 직무발명 보상 조례안<br>6. 부산광역시 남구 소상공인 지원에 관한 조례안  | • 원안가결<br>• 원안가결<br>• 원안가결<br>• 원안가결<br>• 수정가결<br>• 원안가결  |

| 회 기                | 차수(일시)                           | 심 사 된 안 건   | 심 사 결 과  |
|--------------------|----------------------------------|---|--|
| 제285회<br>임시회       | 제1차<br>'20.5.18.<br>(월)<br>11:00 | 7. 부산광역시 남구 사전재해영향성 검토위원회 운영 조례<br>폐지조례안<br>8. 부산광역시 남구 주차장 특별회계 설치 조례<br>일부개정조례안<br>9. 부산광역시 남구 부산남구사랑 상품권 발행 및 운영<br>조례안  | • 원안가결<br><br>• 원안가결<br><br>• 수정가결   |
| 제286<br>제1차<br>정례회 | 제1차<br>'20.6.11.<br>(목)<br>11:00 | 1. 2019회계연도 결산 승인의 건<br>2. 2019회계연도 예비비지출 승인의 건<br>3. 부산광역시 남구 재난긴급활지원금 지급 조례<br>일부개정조례안<br>4. 부산광역시 남구 도로명주소에 관한 조례 일부개정조례안  | • 원안가결<br>• 원안가결<br>• 원안가결<br><br>• 원안가결   |
| 제288회<br>임시회       | 제1차<br>'20.7.22.<br>(수)<br>11:00 | 1. 부위원장 선임의 건<br>2. 2020년도 주요업무계획 보고<br>- 일자리환경국<br>- 복지교육국<br>- 안전도시국<br>- 보건소<br>3. 2020년도 제2회 추가경정예산안<br>4. 부산광역시 남구 공중화장실 등 설치 및 관리 조례<br>일부개정조례안<br>5. 부산광역시 남구 안심통학버스 운영 지원에 관한<br>조례안<br>6. 부산광역시 남구 아동 급식지원 조례안<br>7. 부산광역시 남구 사회복지기금 설치 및 운용 조례<br>일부개정조례안 | • 김근우 의원<br><br><br>• 일자리환경국장 윤현섭<br>• 복지교육국장 문정애<br>• 안전도시국장 신현철<br>• 보건소장 허목<br>• 수정가결<br>• 원안가결<br><br>• 원안가결<br><br>• 원안가결<br>• 원안가결 |
| 제289회<br>임시회       | 제1차<br>'20.9.10.<br>(목)<br>11:00 | 1. 부산광역시 남구 재생에너지 이용 가로등 설치 및<br>보급 지원 조례안<br>2. 부산광역시 남구 마을공동체미디어 활성화 지원 조례안<br>3. 부산광역시 남구 환경 기본 조례 일부개정조례안<br>4. 부산광역시 남구 아름다운남구21추진협의회 설치 및<br>운영 조례 일부개정조례안<br>5. 부산광역시 남구 폐기물관리 및 수수료 등에 관한<br>조례 일부개정조례안   | • 원안가결<br><br>• 원안가결<br>• 원안가결<br>• 원안가결<br><br>• 수정가결   |

| 회 기                | 차수(일시)                            | 심 사 된 안 건   | 심 사 결 과  |
|--------------------|-----------------------------------|---|--|
| 제289회<br>임시회       | 제1차<br>'20.9.10.<br>(목)<br>11:00  | 6. 부산광역시 남구 우암6 주택재개발사업 정비예정구역,<br>정비구역 및 정비계획 해제(안) 의견청취의 건<br>7. 부산광역시 남구 문현4 주택재개발사업 정비예정구역<br>해제(안) 의견청취의 건<br>8. 부산광역시 남구 감염병 예방에 관한 조례 일부<br>개정조례안<br>9. 2020년도 제3회 추가경정예산안   | • 원안채택<br>• 원안채택<br>• 원안가결<br>• 원안가결                               |
| 제290회<br>임시회       | 제1차<br>'20.10.8.<br>(목)<br>11:00  | 1. 부산광역시 남구 범죄예방 도시디자인 조례<br>일부개정조례안<br>2. 부산광역시 남구 사회복지사 등의 처우 및 지위 향상을<br>위한 조례 일부개정조례안<br>3. 부산광역시 남구 위기청소년 지원 조례안<br>4. 부산광역시 남구 교복 지원 조례안<br>5. 부산광역시 남구 공동주택관리 지원 조례 전부개정조례안<br>6. 2020년도 행정사무감사 계획서 채택의 건  | • 원안가결<br>• 원안가결<br>• 원안가결<br>• 수정가결<br>• 원안가결<br>• 원안채택           |
| 제291<br>제2차<br>정례회 | 제1차<br>'20.11.25.<br>(수)<br>11:00 | 1. 2020년도 제4회 추가경정예산안<br>2. 부산광역시 남구 필수노동자 보호 및 지원에 관한 조례안<br>3. 부산광역시 남구 영유아 보육 조례 일부개정조례안<br>4. 부산광역시 남구 주차장 설치 및 관리 조례<br>일부개정조례안<br>5. 부산광역시 남구 오수·분뇨의 관리에 관한 조례<br>일부개정조례안<br>6. 부산광역시 남구 아동친화도시 조성에 관한 조례<br>전부개정조례안<br>7. 유니세프 아동친화도시 추천 지방정부협의회 규약<br>동의안 | • 원안가결<br>• 원안가결<br>• 수정가결<br>• 수정가결<br>• 원안가결<br>• 원안가결<br>• 원안가결 |
|                    | 제2차<br>'20.12.4.<br>(금)<br>11:00  | 1. 2021년도 예산안<br>2. 2021년도 기금운용계획안<br>3. 부산광역시 남구 공동주택관리에 관한 감사 조례<br>일부개정조례안<br>4. 2020년도 행정사무감사 결과보고서 채택의 건   | • 계속심사<br>• 계속심사<br>• 수정가결<br>• 원안채택                               |
|                    | 제3차<br>'20.12.7.<br>(월) 11:00     | 1. 2021년도 예산안<br>2. 2021년도 기금운용계획안  | • 수정가결<br>• 원안가결   |

## 제 3 절 특별위원회

### 1. 조직현황

| 위 원 회 명   | 위원장 | 부위원장 | 위 원                        | 구성인원 | 구성일자        |
|-----------|-----|------|----------------------------|------|-------------|
| 예산결산특별위원회 | 박구슬 | 고선화  | 조상진, 백석민, 김현미,<br>허미향, 이병준 | 7    | 2019. 6. 19 |
|           | 유명희 | 김근우  | 박미순, 김현미, 강건우,<br>고선화, 박구슬 | 7    | 2020. 7. 24 |

### 2. 운영내역

#### 가. 제283회 남구의회(임사회) 예산결산특별위원회

##### 【2020년도 제1회 추가경정예산안 심사】

남구청장이 제출한 2020년도 제1회 추가경정예산안에 대하여 2020.3.18.(수) 예산결산특별위원회 제1차 회의에서 심도 있는 질의와 면밀한 심사를 거쳐 수정 가결하였다.

#### 2020년도 제1회 추가경정예산안

(단위 : 백만원)

| 구 분     | 경정예산    | 기정예산    | 금회추경액  | 증감률<br>% |
|---------|---------|---------|--------|----------|
| 합 계     | 514,033 | 418,269 | 95,764 | 22.90    |
| 일 반 회 계 | 496,037 | 402,468 | 93,569 | 23.25    |
| 특 별 회 계 | 17,996  | 15,801  | 2,195  | 13.89    |

#### 나. 제286회 남구의회(제1차 정례회) 예산결산특별위원회

##### 【2019회계연도 결산 승인의 건 심사】

남구청장이 제출한 2019회계연도 결산 승인의 건, 예비비지출 승인의 건에 대하여 2020.6.15.(월) 예산결산특별위원회 제1차 회의에서 심도 있는 질의와 면밀한 심사를 거쳐 2019회계연도 결산승인의 건 및 예비비 지출 승인의 건을 원안 가결하였다.



## 2019회계연도 세입결산 총괄안

(단위 : 백만원)

| 구분   | 예산현액<br>(A) | 징수결정액<br>(B) | 실제수납액<br>(C) | 미수납액<br>(B-C) | 미수납액 처리 |        | 징수율(%)<br>(C/B) |
|------|-------------|--------------|--------------|---------------|---------|--------|-----------------|
|      |             |              |              |               | 결손처분    | 이월액    |                 |
| 계    | 543,009     | 564,824      | 544,624      | 19,289        | 911     | 18,378 | 96.4            |
| 일반회계 | 519,246     | 536,901      | 521,799      | 14,312        | 790     | 13,522 | 97.2            |
| 특별회계 | 23,763      | 27,923       | 22,825       | 4,977         | 121     | 4,856  | 81.7            |

## 2019회계연도 세출결산 총괄안

(단위 : 백만원)

| 구분   | 예산현액    | 지출액     | 차 감 잔 액 |        |      |        |      |
|------|---------|---------|---------|--------|------|--------|------|
|      |         |         | 계       | 이월액    | 비율   | 집행잔액   | 비율   |
| 계    | 543,009 | 445,529 | 97,480  | 26,963 | 27.7 | 70,517 | 72.3 |
| 일반회계 | 519,246 | 433,699 | 85,547  | 24,578 | 28.7 | 60,969 | 71.3 |
| 특별회계 | 23,763  | 11,830  | 11,933  | 2,385  | 20.0 | 9,548  | 80   |

## 다. 제288회 남구의회(임시회) 예산결산특별위원회

## 【2020년도 제2회 추가경정예산안】

남구청장이 제출한 2020년도 제2회 추가경정예산안을 심사하기 위하여 2020.7.24.(금), 예산결산특별위원회 1차 회의에서 위원들의 심도 있는 질의와 면밀한 검토·심사를 거쳐 2020년도 제2회 추가경정예산에 대해 수정 가결하였다.

## 2020년도 제2회 추가경정예산안

(단위 : 백만원)

| 구 분     | 경정예산    | 기정예산    | 금회추경액   | 증감률<br>% |
|---------|---------|---------|---------|----------|
| 합 계     | 659,329 | 514,033 | 145,296 | 28.27    |
| 일 반 회 계 | 640,988 | 496,037 | 144,951 | 29.22    |
| 특 별 회 계 | 18,341  | 17,996  | 345     | 1.92     |

## 라. 제289회 남구의회(임시회) 예산결산특별위원회

## 【2020년도 제3회 추가경정예산안, 2020년도 예산안 및 기금운용계획안 심사】

남구청장이 제출한 2020년도 제3회 추가경정예산안을 심사하기 위하여 2020.9.14.(월), 예산결산특별위원회 1차 회의에서 위원들의 심도 있는 질의와 면밀한 검토·심사를 거쳐 2020년도 제2회 추가경정예산에 대해 원안 가결하였다.

2020년도 제3회 추가경정예산안

(단위 : 백만원)

| 구 분     | 경정예산    | 기정예산    | 금회추경액 | 증감률  |   |
|---------|---------|---------|-------|------|---|
|         |         |         |       |      | % |
| 합 계     | 662,215 | 659,329 | 2,886 | 0.44 |   |
| 일 반 회 계 | 643,874 | 640,988 | 2,886 | 0.45 |   |
| 특 별 회 계 | 18,341  | 18,341  | -     | -    |   |

## 마. 제291회 남구의회(제2차 정례회) 예산결산특별위원회

## 【2020년도 제4회 추가경정예산안, 2021년도 예산안 및 기금운용계획안 심사】

남구청장이 제출한 2020년도 제4회 추가경정예산안, 2021년도 예산안 및 기금운용계획안을 심사하기 위하여 2020.11.30.(월), 2020.12.9.(수) ~ 12.11.(금), 예산결산특별위원회 1차 ~ 4차 회의에서 위원들의 심도 있는 질의와 면밀한 검토·심사를 거쳐 2020년도 제4회 추가경정예산안과 2021년도 기금운용계획안은 원안 가결하고, 2021년도 예산안에 대해서는 수정 가결하였다.

2020년도 제4회 추가경정예산안

(단위 : 백만원)

| 구 분     | 경정예산    | 기정예산    | 금회추경액 | 증감률  |   |
|---------|---------|---------|-------|------|---|
|         |         |         |       |      | % |
| 합 계     | 669,176 | 662,216 | 6,960 | 1.05 |   |
| 일 반 회 계 | 649,931 | 643,874 | 6,057 | 0.94 |   |
| 특 별 회 계 | 19,245  | 18,342  | 903   | 4.93 |   |

## 2021년도 예산안

(단위 : 백만원)

| 구 분     | 2021예산  | 2020예산  | 증 감    |        |
|---------|---------|---------|--------|--------|
|         |         |         | 금 액    | 증감률(%) |
| 합 계     | 479,612 | 418,270 | 61,342 | 14.67  |
| 일 반 회 계 | 466,083 | 402,469 | 63,614 | 15.81  |
| 특 별 회 계 | 13,529  | 15,801  | △2,272 | △14.38 |

※ 재정자립도 : 19.7%(2020년 당초예산 19.66% 보다 0.04% 증가)

## 2021년도 기금운용계획안

(단위 : 백만원)

| 기금명          | 수 입 계 획 |             |             |                       |                       |                  |                  | 지 출 계 획 |                                 |                            |             |                  |
|--------------|---------|-------------|-------------|-----------------------|-----------------------|------------------|------------------|---------|---------------------------------|----------------------------|-------------|------------------|
|              | 계       | 전<br>입<br>금 | 보<br>조<br>금 | 융<br>자<br>금<br>회<br>수 | 예<br>치<br>금<br>회<br>수 | 이<br>자<br>수<br>입 | 기<br>타<br>수<br>입 | 계       | 비<br>용<br>자<br>성<br>사<br>업<br>비 | 융<br>자<br>성<br>사<br>업<br>비 | 예<br>치<br>금 | 기<br>타<br>지<br>출 |
| 합 계          | 7,216   | 723         | 15          | 2                     | 6,380                 | 75               | 21               | 7,216   | 866                             | 100                        | 5,832       | 418              |
| 옥외광고<br>정비기금 | 719     | 140         |             |                       | 569                   | 10               |                  | 719     | 179                             |                            | 540         |                  |
| 식품진흥기금       | 317     |             | 15          |                       | 283                   | 4                | 15               | 317     | 29                              |                            | 284         | 4                |
| 사회복지기금       | 2,055   |             |             | 2                     | 2,016                 | 31               | 6                | 2,055   | 237                             | 100                        | 1,304       | 414              |
| 재난관리기금       | 4,125   | 583         |             |                       | 3,512                 | 30               |                  | 4,125   | 421                             |                            | 3,704       |                  |



▲ 2019회계연도 결산승인의 건 심사  
【2020. 6. 15. 예산결산특별위원회 제1차 회의】



▲ 2021년도 예산안 심사  
【2020. 12. 11. 예산결산특별위원회 제3차 회의】

## 제 4 절 행정사무감사

「지방자치법」 제41조 및 같은 법 시행령 제39조와 「부산광역시 남구의회 행정사무감사 및 조사에 관한 조례」의 규정에 따라 2020년도 행정사무감사를 실시함으로써 구정운영 실태를 총괄 점검하고 2021년도 예산안 심사 등에 필요한 자료를 확보하는 한편, 잘못된 부분은 시정 요구하고 구민 요구사항이나 올바른 정책대안을 제시함으로써 구정이 주민을 위해 올바르게 효율적으로 추진될 수 있도록 최선을 다했다.

2020년도 남구의회에서는 11.12. ~ 11.19.(8일) 동안 구 본청, 도서관, 보건소, 시설관리사업소, 전 동, 의회사무국을 대상으로 소관 상임위원회에서 행정사무감사를 실시하였다. 감사 결과 시정요구 사항은 기획행정위원회 소관 5건, 경제복지도시위원회 소관 6건으로 총 11건이며 건의 사항은 운영위원회 소관 4건, 기획행정위원회 소관 44건, 주민복지도시위원회에서 89건으로 총 137건을 처리했다.

2020년 행정사무감사 일정

| 일 시       |       | 운영위원회 | 총무위원회                       | 주민복지도시위원회                                      |
|-----------|-------|-------|-----------------------------|--|
| 11. 12(목) | 10:00 | 의회사무국 |                             |  |
|           | 11:00 |       | 기획전략실<br>행정자치국<br>도서관 시설사업소 | 일 자 리 환 경 국<br>복 지 교 육 국<br>안 전 도 시 국<br>보 건 소 |
|           | 14:00 |       | 현장방문                        | 현 장 방 문  |
| 11. 13(금) | 10:00 |       | 기획전략실                       | 일 자 리 환 경 국                                    |
| 11. 16(월) | 10:00 |       | 기획전략실                       | 일 자 리 환 경 국                                    |
|           | 14:00 |       | 행정자치국                       | 복 지 교 육 국                                      |
| 11. 17(화) | 10:00 |       | 행정자치국                       | 복 지 교 육 국                                      |
| 11. 18(수) | 10:00 |       | 전 동<br>(17개동)               | 안 전 도 시 국                                      |
| 11. 19(목) | 10:00 |       | 도 서 관<br>시설관리사업소            | 안 전 도 시 국                                      |
|           | 14:00 |       |                             | 보 건 소  |



▲ 2020년도 운영위원회 행정사무감사



▲ 2020년도 기획행정위원회 행정사무감사



▲ 2020년도 경제복지도시위원회 행정사무감사





▲ 2020.11.12. 기획행정위원회  
【용호동 트램파크 조성 예정지 현장방문】



▲ 2020.11.12. 경제복지도시위원회  
【문현터널상부공간공원화사업지 현장방문】

# 부 록

1. 역대 구청장·부구청장 명단
  2. 간부명단
  3. 의원명단
4. 2020년 주요 구정일지
5. 언론으로 본 남구





## 1. 역대 구청장·부구청장 명단

## ▶ 구 청 장

2020.12.31. 현재

| 대순  | 직 급     | 성 명   | 재 임 기 간                 | 주 요 경 력       |
|-----|---------|-------|-------------------------|---------------|
| 1   | 서 기 관   | 노 봉 섭 | '75.10.15. ~ '76. 8. 4. | 기획담당관         |
| 2   | "       | 강 판 녕 | '76. 8. 5. ~ '78. 8. 1. | 소방본부장         |
| 3   | 부 이 사 관 | 배 상 한 | '78. 8. 2. ~ '80. 7. 9. | 공무원교육원장       |
| 직대  | 지방서기관   | 전 규 윤 | '80. 7.10. ~ '80. 7.31. | 남구부구청장        |
| 4   | 부 이 사 관 | 김 준 상 | '80. 8. 1. ~ '81. 6.30. | 부산진구청장        |
| 5   | "       | 류 정 열 | '81. 7. 1. ~ '85. 3.10. | 보건사회국장        |
| 6   | "       | 고 정 환 | '85. 3.11. ~ '86. 3. 7. | 영도구청장         |
| 7   | "       | 우 일 현 | '86. 3. 8. ~ '87. 7. 6. | 포항시장          |
| 8   | "       | 정 병 호 | '87. 7. 7. ~ '88.12.31. | 보건사회국장        |
| 9   | "       | 서 동 진 | '89. 1. 1. ~ '91. 7.15. | 서구청장          |
| 10  | "       | 우 일 현 | '91. 7.16. ~ '92. 5. 1. | 해운대구청장        |
| 11  | "       | 신 종 관 | '92. 5. 2. ~ '93. 1.17. | 금정구청장         |
| 12  | "       | 박 춘 근 | '93. 1.18. ~ '93.12.31. | 중구청장          |
| 13  | "       | 최 인 섭 | '94. 1. 1. ~ '94. 4.29. | 동래구청장         |
| 14  | "       | 차 정 호 | '94. 4.30. ~ '95. 6.30. | 부산종합개발사업기획단장  |
| 민선1 | 정 무 직   | 이 영 근 | '95. 7. 1. ~ '98. 6.30. | 부산시세무사협의회회장   |
| 민선2 | "       | 이 영 근 | '98. 7. 1. ~ '02. 6.30. | 초대 민선구청장      |
| 민선3 | "       | 전 상 수 | '02. 7. 1. ~ '06. 6.30. | 국제신문논설위원      |
| 민선4 | "       | 이 종 철 | '06. 7. 1. ~ '10. 6.30. | 제3,4대 부산시의회의원 |
| 민선5 | "       | 이 종 철 | '10. 7. 1. ~ '14. 6.30. | 제 4대 민선 구청장   |
| 민선6 | "       | 이 종 철 | '14. 7. 1. ~ '18. 6.30. | 제 4·5대 민선 구청장 |
| 민선7 | "       | 박 재 범 | '18. 7. 1. ~ 현 재        | 남구의회 의원       |

## ▶ 부구청장

2020.12.31. 현재

| 대순 | 직 급    | 성 명   | 재 임 기 간                 | 전 출 지                     |
|----|--------|-------|-------------------------|---------------------------|
| 1  | 지방서기관  | 정 철 진 | '75.10.15. ~ '77. 2.17. | 중구 부구청장                   |
| 2  | "      | 최 춘 택 | '77. 2.18. ~ '78. 4.14. | 주택 건설사업소장                 |
| 3  | "      | 정 철 진 | '78. 4.15. ~ '78. 8.15. | 해운대 출장소장                  |
| 4  | "      | 신 종 관 | '78. 8.16. ~ '79. 4.30. | 부산시 세무조사담당관               |
| 5  | "      | 우 태 복 | '79. 5. 1. ~ '80. 4. 7. | 의 원 면 직                   |
| 6  | "      | 전 규 윤 | '80. 4.11. ~ '80. 8.24. | 부산시 양정과장                  |
| 7  | "      | 김 상 원 | '80. 9. 2. ~ '82. 4.14. | 부산시 주택지도담당관               |
| 8  | "      | 이 각 우 | '82. 4.15. ~ '84. 6.11. | 영도구 부구청장                  |
| 9  | "      | 안 동 업 | '84. 6.12. ~ '85. 6.30. | 서구 부구청장                   |
| 10 | 지방부이사관 | 서 종 수 | '85. 7. 1. ~ '86. 8.15. | 강서출장소장                    |
| 11 | "      | 박 선 종 | '86. 8.16. ~ '88. 6.14. | 부산시보사국장                   |
| 12 | "      | 차 정 호 | '88. 6.15. ~ '89. 6. 6. | 서구청장                      |
| 13 | "      | 김 주 호 | '89. 9.27. ~ '91. 1.10. | 부산시공무원교육원                 |
| 14 | "      | 문 경 배 | '91. 1.11. ~ '93. 3.31. | 공로연수 파견                   |
| 15 | "      | 이 광 열 | '93. 4.16. ~ '94.12.31. | 해운대 부구청장                  |
| 16 | "      | 신 제 철 | '95. 1. 1. ~ '97. 7.17. | 사상구 부구청장                  |
| 17 | "      | 권 영   | '97. 7.18. ~ '99. 7.28. | 부산시시설관리공단이사장              |
| 18 | "      | 김 을 희 | '99. 7.29. ~ '99.12.31. | 상수도사업본부장                  |
| 19 | "      | 김 염 훈 | '00. 1. 1. ~ '00.11. 6. | 중소기업지원센터본부장               |
| 20 | "      | 이 익 주 | '00.11. 7. ~ '02. 2.27. | 부산시(건설본부차장)               |
| 21 | "      | 김 병 룰 | '02. 2.28. ~ '03.12.31. | 퇴 직(사 망)                  |
| 22 | "      | 배 태 수 | '04. 1.31. ~ '05. 1.23. | 부산시(세종연구소교육파견)            |
| 23 | "      | 배 수 태 | '05. 1.24. ~ '06. 7.12. | 연제구 부구청장                  |
| 24 | "      | 김 영 환 | '06. 7.13. ~ '08. 1. 7. | 부산광역시(교육파견)               |
| 25 | "      | 마 선 기 | '08. 1. 8. ~ '08. 4.14. | 명예퇴직                      |
| 26 | "      | 박 기 현 | '08. 4.15. ~ '09. 8. 6. | 부산광역시(체육회파견)              |
| 27 | "      | 김 영 득 | '09. 8. 7. ~ '10. 7. 5. | 부산환경공단(상임이사)              |
| 28 | "      | 이 규 호 | '10. 7. 6. ~ '13. 6.30. | 부산진구 부구청장                 |
| 29 | "      | 이 재 학 | '13. 7. 1. ~ '15. 6.30. | 부산광역시(공로연수)               |
| 30 | "      | 홍 연 호 | '15. 7. 1. ~ '16.12.31. | 부산광역시(공로연수)               |
| 31 | "      | 홍 경 희 | '17. 1. 1. ~ '17.12.31. | 부산광역시<br>(부산진해경제자유구역청 파견) |
| 32 | "      | 이 범 철 | '18. 1. 1. ~ '18. 7.31. | 부산광역시 문화체육관광국장            |
| 33 | "      | 홍 경 희 | '18. 8. 1. ~ '20. 6.30. | 동래구 부구청장                  |
| 34 | "      | 조 용 래 | '20. 7. 1. ~ 현 재        |                           |

## 2. 간부명단 - 2020.12.31.일 현재

## ▶ 구 본 청

| 직           | 성 명   | 직           | 성 명   |
|-------------|-------|-------------|-------|
| 기 획 전 략 실 장 | 김 동 환 | 도 시 재 생 과 장 | 이 미 연 |
| 행 정 자 치 국 장 | 이 구 영 | 환 경 위 생 과 장 | 강 부 열 |
| 일자리환경국장     | 윤현섭   | 자 원 순 환 과 장 | 강 신 우 |
| 복 지 교 육 국 장 | 문 정 애 | 공 원 녹 지 과 장 | 우 지 석 |
| 안 전 도 시 국 장 | 신현철   | 복 지 정 책 과 장 | 김 종 원 |
| 기 획 담 당 관   | 김희정   | 평 생 교 육 과 장 | 윤 달 현 |
| 재 무 담 당 관   | 신승현   | 주 민 복 지 과 장 | 김 은 경 |
| 소통감사담당관     | 김은주   | 여 성 아 동 과 장 | 김 성 희 |
| 미래성장담당관     | 한광영   | 생 활 보 장 과 장 | 문 영 희 |
| 행 정 지 원 과 장 | 김 원   | 안 전 총 괄 과 장 | 김 경 철 |
| 세 무 1 과 장   | 김정미   | 교 통 행 정 과 장 | 김 병 구 |
| 세 무 2 과 장   | 김용민   | 건 설 과 장     | 주 봉 관 |
| 문화관광체육과장    | 노상수   | 건 축 과 장     | 박 정 희 |
| 민 원 여 권 과 장 | 허학정   | 토 지 정 보 과 장 | 송 영 주 |
| 일자리경제과장     | 강미정   |             |       |

## ▶ 보건소·사업소

| 직           | 성 명   | 직        | 성 명   |
|-------------|-------|----------|-------|
| 보 건 소 장     | 허 목   | 도 서 관 장  | 고 경 희 |
| 보 건 정 책 과 장 | 김 혜 옥 | 시설관리사업소장 | 박 현 학 |
| 건 강 증 진 과 장 | 이 경 조 |          |       |

## ▶ 의회사무국

| 직           | 성 명   | 직       | 성 명   |
|-------------|-------|---------|-------|
| 의 회 사 무 국 장 | 김 영 수 | 전 문 위 원 | 강 순 옥 |
| 전 문 위 원     | 김 상 웅 | 전 문 위 원 | 정 명 선 |

## ▶ 동

| 직         | 성 명   | 직         | 성 명   |
|-----------|-------|-----------|-------|
| 대 연 1 동 장 | 김 영 주 | 용 당 동 장   | 정 성 미 |
| 대 연 3 동 장 | 문 채 원 | 감 만 1 동 장 | 우 병 길 |
| 대 연 4 동 장 | 조 영 호 | 감 만 2 동 장 | 김 은 정 |
| 대 연 5 동 장 | 손 종 오 | 우 암 동 장   | 최 정 자 |
| 대 연 6 동 장 | 김 경 해 | 문 현 1 동 장 | 홍 종 오 |
| 용 호 1 동 장 | 김 창 일 | 문 현 2 동 장 | 박 종 호 |
| 용 호 2 동 장 | 강 철 웅 | 문 현 3 동 장 | 황 동 식 |
| 용 호 3 동 장 | 권 민 호 | 문 현 4 동 장 | 안 지 원 |
| 용 호 4 동 장 | 나 일 주 |           |       |

## 3. 의원명단 - 2020.12.31.일 현재

## ▶ 제20대 국회의원

| 소속정당   | 성 명   | 주 요 경 력    | 비 고 |
|--------|-------|------------|-----|
| 국민의힘   | 박 수 영 | 국회 정무위원회   |     |
| 더불어민주당 | 박 재 호 | 국회 행정안전위원회 |     |

## ▶ 제8대 시의회 의원

| 선거구명  | 성 명   | 소속정당   | 선 거 구      |
|-------|-------|--------|------------|
| 제1선거구 | 조 철 호 | 더불어민주당 | 대연         |
| 제2선거구 | 김 광 명 | 국민의힘   | 용호         |
| 제3선거구 | 이 용 형 | 더불어민주당 | 용당, 감만, 우암 |
| 제4선거구 | 이 산 하 | 더불어민주당 | 문현         |

## ▶ 제8대 구의회 의원 (선거구, 성명, 비례대표 순)

| 1선 거 구              | 성 명             | 선 거 구                     | 성 명             |
|---------------------|-----------------|---------------------------|-----------------|
| 가 선거구<br>(대연1·4·6동) | 박구슬<br>(더불어민주당) | 마 선거구<br>(용당, 감만1·2, 우암동) | 김철현<br>(국민의힘)   |
|                     | 서성부<br>(국민의힘)   |                           | 허미향<br>(더불어민주당) |
| 나 선거구<br>(대연3·5동)   | 김근우<br>(더불어민주당) | 바 선거구<br>(문현1·2·3·4동)     | 백석민<br>(무소속)    |
|                     | 조상진<br>(국민의힘)   |                           | 이강영<br>(더불어민주당) |
| 다 선거구<br>(용호1동)     | 박미순<br>(국민의힘)   | 비례대표                      | 김현미<br>(국민의힘)   |
|                     | 이병준<br>(더불어민주당) |                           | 유명희<br>(더불어민주당) |
| 라 선거구<br>(용호2·3·4동) | 강건우<br>(더불어민주당) |                           |                 |
|                     | 고선화<br>(국민의힘)   |                           |                 |

## 4. 2020년 주요 규정일지

| 월 일               | 행 사 명                                  | 내 용   |
|-------------------|--|---|
| 1월 1일             | 2020 경자년 해맞이 행사                        | <ul style="list-style-type: none"> <li>장소: 오륙도스카이워크광장</li> <li>내용: 새해인사, 대북공연과 함께 하는 해맞이</li> </ul>                             |
| 1월 2일             | 2020년 시무식                              | <ul style="list-style-type: none"> <li>장소: 구청 1층 대강당</li> <li>내용: 구청장 신년사, 직원 신년인사 등</li> </ul>                                 |
| 1월 2일             | 2020년 경자년 새해 소통·공감 캠페인                 | <ul style="list-style-type: none"> <li>장소: 삼성디지털프라자 사거리</li> <li>내용: 주민과 함께하는 열린구청 및 소통남구 홍보 캠페인</li> </ul>                     |
| 1월 2일             | 치매예방 인지강화 교실『두드림』 운영 (~11월 23일) / 주 1회 | <ul style="list-style-type: none"> <li>장소: 치매안심센터 지하 프로그램 실</li> <li>내용: 하지근력 밸런스 강화, 유산소 운동 등</li> </ul>                       |
| 1월 3일             | 쉼터프로그램『기억청춘교실』 운영 (~11월 25일) / 주 3회    | <ul style="list-style-type: none"> <li>장소: 치매안심센터, 용호3동 치매안심마을,</li> <li>내용: 인지기능 악화 방지, 기능 향상 프로그램 (원예, 운동, 음악, VR)</li> </ul> |
| 1월 13일            | 남구 부동산가격공시위원회 개최                       | <ul style="list-style-type: none"> <li>장소: 남구청 5층 대회의실</li> <li>내용: 2020년 적용 표준지(안) 심의</li> </ul>                               |
| 1월 17일            | 저탄소 설명절 보내기 캠페인                        | <ul style="list-style-type: none"> <li>장소: 대연사거리 일원</li> <li>내용: 동절기 온맵시 및 저탄소 설명절 보내기 캠페인</li> </ul>                           |
| 1월 17일~<br>1월 22일 | 설맞이 전통시장 이용 캠페인                        | <ul style="list-style-type: none"> <li>장소: 관내 전통시장 9개소</li> <li>내용: 전통시장 장보기(온누리상품권) 및 시장상인 격려 등</li> </ul>                     |
| 1월 18일            | 남구청년연합회 제33차 정기총회 및 회장단 이·취임식          | <ul style="list-style-type: none"> <li>장소: 해군회관</li> <li>내용: 정기총회, 회장단 이·취임식 및 신년의 밤</li> </ul>                                 |
| 1월 21일            | 2020 구·동정 설명회 개최 (~1/16)               | <ul style="list-style-type: none"> <li>장소: 17개동 순회방문</li> <li>내용: 구정계획·동정계획 설명, 주민과의 대화 등</li> </ul>                            |
| 1월 20일            | 남구새마을부녀회 정기총회                          | <ul style="list-style-type: none"> <li>장소: 구청 5층 대회의실</li> <li>내용: 19년도 사업실적 및 20년도 사업계획보고 등</li> </ul>                         |
| 1월 21일            | 새마을문고 남구지부 정기총회                        | <ul style="list-style-type: none"> <li>장소: 구청 5층 대회의실</li> <li>내용: 19년도 사업실적 및 20년도 사업계획보고 등</li> </ul>                         |
| 1월 21일            | 새마을지도자 남구협의회 정기총회                      | <ul style="list-style-type: none"> <li>장소: 구청 5층 대회의실</li> <li>내용: 19년도 사업실적 및 20년도 사업계획보고 등</li> </ul>                         |
| 1월 30일            | 코로나19 대응 방역물품 지원 (~1.31)               | <ul style="list-style-type: none"> <li>장소: 경로당 등 노인여가복지시설 191개소</li> <li>내용: 손소독제 및 방역포스터 배부</li> </ul>                         |
| 1월 31일            | 새마을운동 남구지회 이사회                         | <ul style="list-style-type: none"> <li>장소: 구청 소회의실</li> <li>내용: 19년도 사업성과 및 결산보고, 20년도 예산안 승인 등</li> </ul>                      |
| 2월 4일             | 우암동 소막마을 주민공동체센터 준공                    | <ul style="list-style-type: none"> <li>장소: 소막마을 주민공동체센터</li> <li>내용: 소막마을 주민공동체센터 준공 및 입주 완료</li> </ul>                         |

| 월 일               | 행 사 명                             | 내 용   |
|-------------------|-----------------------------------|---|
| 2월 7일             | 우암동 마을건강센터 이전                     | <ul style="list-style-type: none"> <li>장소: 우암동 소막마을 주민공동체 센터 3층</li> <li>내용: 우암동 복합청사 준공 전 임시 이전</li> </ul>           |
| 2월 18일            | 무가선 저상트램 실증노선 기본계획 공청회 개최         | <ul style="list-style-type: none"> <li>장소: 남구청 1층 대강당</li> <li>내용: 무가선 저상트램 실증노선 기본계획에 대한 설명 등</li> </ul>             |
| 3월 3일             | 문현노인복지관 건립공사 실시설계용역 중간보고회         | <ul style="list-style-type: none"> <li>장소: 구청5층 대회의실</li> <li>내용: 용역수행 추진상황 보고, 질의응답, 의견수렴</li> </ul>                 |
| 3월 4일             | 남구 부동산가격공시위원회 개최                  | <ul style="list-style-type: none"> <li>방법: 서면심의</li> <li>내용: 개별공시지가 정정지가(안) 심의</li> </ul>                             |
| 3월 4일~<br>3월 17일  | 마스크 100만장 배부                      | <ul style="list-style-type: none"> <li>대상: 남구 내 주소를 둔 전세대 및 실제 거주자</li> <li>내용: 주민1인당 마스크 3장 배부</li> </ul>            |
| 3월 9일             | 2020 민방위대원 사이버교육 (3월~11월)         | <ul style="list-style-type: none"> <li>장소: PC 및 모바일</li> <li>내용: 민방위 기본제도, 동원절차 및 응소요령, 인명구조 등 재난대비 행동 요령</li> </ul>  |
| 3월 19일            | 남구 지적재조사위원회 개최                    | <ul style="list-style-type: none"> <li>방법: 서면심의</li> <li>내용: 지적불부합지 현황 재정비에 따른 지적재조사사업 대상지구 변경지정 심의</li> </ul>        |
| 3월 31일            | 용호3동 공영주차장 준공                     | <ul style="list-style-type: none"> <li>장소: 용호3동 공영주차장(용호동 514-4번지 일원)</li> <li>내용: 지평식 주차장 42면(1,200㎡)</li> </ul>     |
| 4월 13일            | 장애인복지시설 상반기 지도점검 (~6.12.)         | <ul style="list-style-type: none"> <li>장소: 장애인복지시설 14개소</li> <li>내용: 시설운영 관리실태 점검</li> </ul>                          |
| 4월 20일            | 경로당 방역물품 지원(~5.4.)                | <ul style="list-style-type: none"> <li>장소: 관내 경로당 178개소(휴지 1)</li> <li>내용: 방역물품(취약계층 수제 면마스크) 배부 34,000매</li> </ul>   |
| 4월 20일            | 공동주택관리 심의위원회 개최                   | <ul style="list-style-type: none"> <li>장소: 서면심의</li> <li>내용: 공동주택 관리지원사업 지원대상 및 지원금액 결정</li> </ul>                    |
| 4월 21일            | 남구 경계결정위원회 개최                     | <ul style="list-style-type: none"> <li>방법: 서면심의</li> <li>내용: 문현2지구 지적재조사사업 경계 결정</li> </ul>                           |
| 4월 21일~<br>5월 15일 | 골목상권 이용자 마스크 교환 사업                | <ul style="list-style-type: none"> <li>장소: 관내 동 행정복지센터</li> <li>내용: 골목상권 활성화를 위한 남구 관내 상가 이용자 마스크 교환 사업 시행</li> </ul> |
| 4월 22일            | 지구의 날 기념 소등행사                     | <ul style="list-style-type: none"> <li>장소: 남구청 청사</li> <li>내용: 저탄소 생활 실천 위한 청사 일제 소등</li> </ul>                       |
| 4월 27일            | 남구 부산테크노파크 간 좋은 일자리 창출 등을 위한 업무협약 | <ul style="list-style-type: none"> <li>장소: 구청장실</li> <li>내용: 좋은 일자리 창출 및 취업지원 교육사업을 위한 상호 협력 체결</li> </ul>            |



| 월 일               | 행 사 명   | 내 용  |
|-------------------|---|--|
| 4월 28일            | 남구 대연3구역<br>주택재개발정비사업조합간 업무협약                             | <ul style="list-style-type: none"> <li>장소: 남구청 주민지원과(6층)</li> <li>내용: 남구드림스타트센터 및 공공청사 건립에 대한 업무협약</li> </ul>                          |
| 5월 4일             | 코로나-19 관련, 드림스타트<br>프로그램 재개에 따른 현장확인<br>(5.4~22, 8.20~28) | <ul style="list-style-type: none"> <li>장소: 드림스타트 프로그램 연계업체 18개소</li> <li>내용: 코로나-19 대응 방침 준수 및 운영 확인</li> </ul>                        |
| 5월 8일             | 용호동 도시재생현장지원센터<br>임시사무소 개소                                | <ul style="list-style-type: none"> <li>장소: 용호동 도시재생현장지원센터 임시사무소</li> <li>내용: 용호동 도시재생현장지원센터 임시사무소 개소</li> </ul>                        |
| 5월 11일            | 2020 남구문화관광해설사 워크숍<br>(5/11, 5/18, 5/25, 6/1)             | <ul style="list-style-type: none"> <li>장소: UN평화문화특구, 우암동공동체센터, 남구청 등</li> <li>내용: 우암동소막마을 특화 및 심화교육</li> </ul>                         |
| 5월 13일            | 남구 부동산가격공시위원회 개최  | <ul style="list-style-type: none"> <li>방법: 서면심의</li> <li>내용: 2020.1.1.기준 개별공시지가 열람지가(의견제출 지가) 심의</li> </ul>                            |
| 5월 15일            | 바르게살기운동 남구협의회<br>정기총회                                     | <ul style="list-style-type: none"> <li>장소: 구청 5층 대회의실</li> <li>내용: 19년도 사업실적 및 20년도 사업계획보고 등</li> </ul>                                |
| 5월 15일            | 용호 대가족 프로젝트 유관기관<br>업무협약식                                 | <ul style="list-style-type: none"> <li>장소: 남구청 구청장실</li> <li>내용: 동명대 LINC+사업단 및 동아대학교, 부산시 농업기술센터 용호 대가족 프로젝트 사업 지원</li> </ul>         |
| 5월 19일            | 치매환자 가족 자조모임<br>(~11월 20일) / 월 1회                         | <ul style="list-style-type: none"> <li>장소: 치매안심센터 지하1층, 2층 프로그램 실</li> <li>내용: 치매환자 가족과 소통의 장을 통한 정서적, 심리적지지, 치매환자 가족의 건강관리</li> </ul> |
| 5월 20일            | 경로당 시설물 안전점검<br>(~7.2.)                                   | <ul style="list-style-type: none"> <li>장소: 경로당 178개소(휴지 1)</li> <li>내용: 경로당 시설물 일제 안전점검</li> </ul>                                     |
| 5월 28일            | 우암동 마실길 관광안내체계 구축   | <ul style="list-style-type: none"> <li>장소: 우암동일대 (소막마을~동향성당~도시숲)</li> <li>내용: 관광안내표지판, 포토존, 고보조명 설치 등</li> </ul>                       |
| 5월 31일            | 「제33회 세계 금연의 날」 기념<br>주간행사 운영                             | <ul style="list-style-type: none"> <li>장소: 남구노인지회 보건교육장 등</li> <li>내용: 세계 금연의 날 기념 집중 홍보주간 운영 (금연교육, 현수막·배너 게시, 비대면 캠페인 등)</li> </ul>  |
| 6월 1일             | 2020년 청렴해피콜 운<br>영(~6.19.)                                | <ul style="list-style-type: none"> <li>내용: 2019.11.1.~2020.4.30.(6개월)동안 인허가 업무를 경험한 민원인 의견 총족</li> </ul>                               |
| 6월 9일~<br>12월 22일 | 찾아가는 기후학교   | <ul style="list-style-type: none"> <li>장소: 우암초 외 3개 23개반</li> <li>내용: 기후변화 및 저탄소 생활실천 교육</li> </ul>                                    |
| 6월 10일            | 한부모가족 밑반찬 지원  | <ul style="list-style-type: none"> <li>장소: 양지골복합센터</li> <li>내용: 남구 거주 한부모가족 70세대 반찬 70상자 지원</li> </ul>                                 |
| 6월 10일            | 치매환자 가족프로그램『헤아림교실』<br>운영 (~7월 29일) / 주1회                  | <ul style="list-style-type: none"> <li>장소: 치매안심센터 지하1층, 2층 프로그램 실</li> <li>내용: 치매환자 가족의 건강관리, 음악, 원예 등 프로그램 운영</li> </ul>              |

| 월 일               | 행 사 명                       | 내 용  |
|-------------------|-----------------------------|--|
| 6월 11일            | 2020년 상반기 사회복지담당자 역량기움 교육   | <ul style="list-style-type: none"> <li>장소: 남구청 5층 대회의실</li> <li>내용: 법규, 지침 숙지 및 복지급여 신청·처리방법 교육 및 사회복지업무 등 담당자 애로사항 청취 격려</li> </ul> |
| 6월 12일            | 새마을지도자 남구협의회 「새마을방역봉사단 발대식」 | <ul style="list-style-type: none"> <li>장소: 각 동별 자체 지정장소</li> <li>내용: 새마을방역봉사단 발대식</li> </ul>   |
| 6월 12일            | 문현4동 공영주차장 준공               | <ul style="list-style-type: none"> <li>장소: 문현4동 공영주차장 (문현동 838번지)</li> <li>내용: 지평식 주차장 16면(270㎡)</li> </ul>                          |
| 6월 16일            | 남구 새마을지도자 농촌일손돕기            | <ul style="list-style-type: none"> <li>장소: 강서구 대저동 소재 농가</li> <li>내용: 코로나19로 인한 일손 부족 농촌 지원 활동</li> </ul>                            |
| 6월 17일            | 구청장과 함께하는 치매가족 모임           | <ul style="list-style-type: none"> <li>장소: 치매안심센터 2층 프로그램 실</li> <li>내용: “치매와 함께 살아가는 행복 남구” 주제로 치매환자가족과 소통의 시간을 가짐</li> </ul>       |
| 6월 16일            | 제22기 오륙도여성대학 운영 (~6.25.)    | <ul style="list-style-type: none"> <li>장소: 구청1층 대강당</li> <li>내용: 남구거주여성 50명 대상 재테크, 건강, 경제, 인문학 등 4개 강좌 운영</li> </ul>                |
| 6월 20일            | 오륙도 스카이워크 상설공연 운영 (1회차)     | <ul style="list-style-type: none"> <li>장소: 오륙도스카이워크 광장</li> <li>내용: 미술, 스트리트댄스, 컵테일 쇼</li> </ul>                                     |
| 6월 20일            | 2020 유엔미 토요일예술마당            | <ul style="list-style-type: none"> <li>장소: 오륙도스카이워크 광장</li> <li>내용: 페이스페인팅 외 4개 미술체험 프로그램</li> </ul>                                 |
| 6월 20일            | 2020 남구 문화가 있는 날            | <ul style="list-style-type: none"> <li>장소: UN평화공원</li> <li>내용: 찾아가는 음악회(부산오페라 연합회 외2)</li> </ul>                                     |
| 6월 23일            | 갈등관리소통심의위원회 개최              | <ul style="list-style-type: none"> <li>장소: 남구청 대회의실(5층)</li> <li>내용: 위촉패 전달, 위원장·부위원장 선출, 안건심의</li> </ul>                            |
| 6월 23일            | 정비사업 관계자 간담회 개최             | <ul style="list-style-type: none"> <li>장소: 구청 5층 소회의실</li> <li>내용: 부산지역 건설산업 활성화 및 정비사업 추진 관련 회의</li> </ul>                          |
| 6월 24일            | 우암동 치매안심마을 치매인식개선 홍보 캠페인 개최 | <ul style="list-style-type: none"> <li>장소: 우암동 소막마을 주민공동체센터 마당</li> <li>내용: 우암동치매안심마을 예방교실 홍보 및 상담</li> </ul>                        |
| 6월 24일            | 생물테러 대응 장비 자체점검             | <ul style="list-style-type: none"> <li>장소: 보건소 방역물품실 및 지하 1층</li> <li>내용: 생물테러 대비 개인보호장비 보유현황 파악 및 자체점검 실시</li> </ul>                |
| 6월 25일            | 2020년 비주택거주자 주거상향 지원 사업 워크숍 | <ul style="list-style-type: none"> <li>장소: 남구청 소회의실</li> <li>내용: 비주택 거주자 주거상향사업의 원활한 추진을 위한 수행기관 협업방안 논의 및 질의응답, 현장의견 청취</li> </ul>  |
| 6월 26일~<br>6월 27일 | 용호동 도시재생뉴딜사업 주민설명회 개최       | <ul style="list-style-type: none"> <li>장소: 용호시장 3층 웰빙문화센터</li> <li>내용: 용호동 도시재생뉴딜사업 설명 및 의견 수렴</li> </ul>                            |

| 월 일               | 행 사 명                                     | 내 용   |
|-------------------|---|---|
| 6월 26일            | 제15기 등대빛아카데미 1강                           | •장소: 구청 대강당<br>•내용: 남상일 국악인 초청 강연회  |
| 6월 26일            | 남구 공립어린이집 개원식 개최                          | •장소: 천사어린이집, 대연자이어린이집<br>•내용: 개원식, 제막식, 시설관람 등  |
| 6월 27일            | 놀이혁신 선도지역 선포식                             | •장소: 남구 평화공원 일원<br>•내용: 선포식, 아동놀이활동지원서비스 체험활동   |
| 6월 27일            | 2020 유엔미 토요예술마당                           | •장소: 오륙도스카이워크 광장<br>•내용: 페이스페인팅 외 4개 미술체험 프로그램  |
| 6월 27일            | 2020 유엔미 토요예술마당                           | •장소: 평화공원<br>•내용: 페이스페인팅 외 4개 미술체험 프로그램   |
| 6월 29일            | 2020년 제1차<br>남구공직자윤리위원회                   | •장소: 남구청 소회의실(6층)<br>•내용: 2020년 정기 및 수시 재산등록신고 심사결과,<br>재산등록사항 심사 및 처분기준 변경안 등 심의   |
| 6월 29일~<br>6월 30일 | 생활밀착형 국민체육센터 설계공모<br>심사                   | •장소: 구청 5층 대회의실<br>•내용: 공모 작품 접수안 심사, 당선입상작 선정  |
| 7월 1일             | 민선7기 출범 2주년 기념 경제살리기<br>캠페인 및 상생협약        | •장소: 구청 광장~대연사거리, 5층 대회의실<br>•내용: 오륙도페이 발행 및 공공배달앱 홍보 캠페인<br>경제살리기를 위한 기업과의 상생협약  |
| 7월 1일             | 치매예방교실 『뇌 건강! 내 건강!』<br>(~11월 25일) / 주 1회 | •장소: 우암동 마을건강센터, 문현1동 행정복지센터 2층,<br>용호3동 마을건강센터<br>•내용: 인지기능 약화 방지 및 기능향상을 위한 프로그램,<br>치매예방 체조  |
| 7월 2일             | 남구시민대학 운영(~8.20)                          | •방법: 온라인 비대면 수업(8회)<br>•내용: 역사, 문화, 경제 및 건강 특강 운영   |
| 7월 2일             | 결혼이민여성 요리교실(~7.30.)                       | •장소: 양지골복합센터<br>•내용: 한국 집밥요리 이론과 실습   |
| 7월 3일             | 주택건설사업장 사업시행자 간담회<br>개최                   | •장소: 남구청 7층 건축과 회의실<br>•내용:<br>① 주택건설사업 추진 과정에서 부산(남구)지역 업체 우선<br>선정 독려<br>② 사업장별 사업진행 파악 및 당부사항 전달<br>③ 여름철 자연재난 대비 및 주택건설사업장 관리 철저 요청 |
| 7월 9일             | 여성친화도시 안심귀갓길 조성                           | •장소: 관내 골목길 5개소<br>•내용: 그림자조명 3대, 비상벨 3대 설치 완료  |
| 7월 13일            | 경로당주치의사업 위촉장 전달                           | •장소: 2020년 신규 참여 의료기관 6개소<br>•내용: 신규 참여기관 위촉장 전달, 사업 추진내용 안내 등  |

| 월 일               | 행 사 명                              | 내 용  |
|-------------------|------------------------------------|--|
| 7월 14일~<br>7월 17일 | 상반기 권역별 주민자치활성화<br>교육 실시           | •장소: 유엔평화기념관 컨벤션홀<br>•내용: 우리마을 맞춤형 주민자치 사업발굴 및 역량강화  |
| 7월 15일            | 홀로어르신 건강한 여름나기!<br>사랑의 삼계탕 나눔 행사   | •장소: 남구청 1층 광장<br>•내용: 새마을부녀회 삼계탕 나눔 행사  |
| 7월 15일            | 오륙도 감성버스 정류장 조성(준공)                | •장소: 용호동 947<br>•내용: 오륙도스카이워크 지점 감성버스정류장 설치<br>(대한민국테마여행 10선 사업 선정 공모사업)   |
| 7월 16일            | 남구 청년 소셜 리빙랩 발대식                   | •장소: 구청장실<br>•내용: 지역사회 문제 발굴·개선을 위한 소셜 리빙랩<br>프로젝트 선정 팀 발대식  |
| 7월 17일            | 한국자유총연맹 코로나19<br>방역활동              | •장소: 대연동 못골시장 일원<br>•내용: 코로나19 대응 방역활동   |
| 7월 18일            | 오륙도 스카이워크 상설공연 운영<br>(2회차)         | •장소: 오륙도스카이워크 광장<br>•내용: 미술, 버블쇼, 저글링쇼   |
| 7월 18일            | 2020 유엔미 토요예술마당                    | •장소: 오륙도스카이워크 광장<br>•내용: 페이스페인팅 외 4개 미술체험 프로그램   |
| 7월 21일            | 문현1동 치매안심마을 찾아가는<br>치매조기 검진        | •장소: 문현1동 마을건강센터<br>•내용: 치매안심마을 홍보 및 치매 상담, 검진   |
| 7월 21일            | 경로당 회장단 간담회 개최                     | •장소: 대한노인회 남구지회<br>•내용: 사회적거리두기 방역지침 교육 및 회계교육 실시,<br>방역물품 배부 (체온계, 손소독제, 출입자대장 등)   |
| 7월 21일            | 감만2동 제1공영주차장 준공식 개최                | •장소: 감만2동 공영주차장(감만2동 3-47번지 일원)<br>•내용: 주차난 해소를 위해 조성한 감만2동 공영주차장<br>준공식 개최(지평식 주차장 22면(882㎡))                               |
| 7월 22일            | 제15기 등대빛아카데미 2강                    | •장소: 구청 대강당<br>•내용: 나태주 시인 초청 강연회  |
| 7월 23일            | 결혼이민여성들과 멘토 만남의 날 행사               | •장소: 관내 식당 및 양지골복합센터<br>•내용: 다문화 한국사회 적응사례 발표, 격려품 전달,<br>간담회, 요리체험 등  |
| 7월 23일            | 남구 부동산가격공시위원회 개최                   | •장소: 남구청 5층 대회의실<br>•내용: 2020.1.1.기준 개별공시지가 이의신청지가 심의  |
| 7월 24일            | 이웃과 함께 하는 옥상텃밭<br>공유밥상 DAY         | •장소: 감만동 리치타운2(양지골로 93-1)<br>•내용: 옥상텃밭 4개소를 함께 돌리며 참여자 소감 발표,<br>주민 자발적으로 조리도구, 밑반찬 등 공유밥상 준비,<br>노인 등 거동이 불편한 세대에 준비한 음식 전달 |
| 7월 27일            | 코로나19 대응 경로당 시설물<br>일제방역 실시(~8.4.) | •장소: 경로당 173개소(휴지 1)<br>•내용: 경로당 시설물 방역 실시 ▷시니어안심생활방역단   |

| 월 일           | 행 사 명                                | 내 용  |
|---------------|--------------------------------------|--|
| 7월 31일        | 2020 남구 문화가 있는 날                     | <ul style="list-style-type: none"> <li>장소: 우암동 소막마을</li> <li>내용: 찾아가는 음악회(퓨전국악그룹 별하 외 1)</li> </ul>  |
| 8월~12월        | 온실가스 진단컨설팅 사업 실시                     | <ul style="list-style-type: none"> <li>장소: 관내 가정 142개소</li> <li>내용: 온실가스 감축 진단 컨설팅 수행 및 모니터링</li> </ul>  |
| 8월~12월        | 청소년 흡연·음주 예방교육                       | <ul style="list-style-type: none"> <li>장소: 세무고등학교 등 13개소</li> <li>내용: 올바른 건강생활습관 형성을 위한 청소년 흡연·음주 예방교육</li> </ul>  |
| 8월 1일         | 코로나19로 잃어버린 봄을 찾아 문인협회 시화전           | <ul style="list-style-type: none"> <li>장소: 구청 1층 로비</li> <li>내용: 문인협회 작품 전시(60점)</li> </ul>  |
| 8월 7일         | 소막마을 공동밥상 『피란마을에서 달을 품다』 행사 개최       | <ul style="list-style-type: none"> <li>장소: 소막마을 안심마당 일원</li> <li>내용: 소막마을 새뜰마을사업 경과보고 및 나눔밥상 행사</li> </ul>   |
| 8월 10일        | 장애인활동지원기관 지도 점검 (~9.18.)             | <ul style="list-style-type: none"> <li>장소: 활동지원서비스 제공기관 3개 기관</li> <li>내용: 시설운영 관리실태 점검</li> </ul>   |
| 8월 12일        | 무더위 쉼터 운영(~8.21.)                    | <ul style="list-style-type: none"> <li>장소: 경로당 173개소(휴지 1)</li> <li>내용: 폭염대비 무더위 쉼터 운영</li> </ul>  |
| 8월 14일        | 한국자유총연맹 제75주년 광복절 태극기달기 홍보 캠페인 개최    | <ul style="list-style-type: none"> <li>장소: 남구청 광장 및 부산은행 사거리 일대(대연동)</li> <li>내용: 태극기달기 홍보 및 태극기 무료 배부</li> </ul>  |
| 8월 15일        | 슈퍼대디 교실 운영 (~12.19)                  | <ul style="list-style-type: none"> <li>장소: 남구청 대강당, 이기대 일원, 유엔기념공원 등</li> <li>내용: 아빠와 함께 오감놀이 및 숲체험 프로그램 운영</li> </ul>                                   |
| 8월 22일        | 민원담당직원 힐링 워크숍                        | <ul style="list-style-type: none"> <li>장소: GMC연수원 및 아홉산(기장소재)</li> <li>대상: 민원여권과 직원</li> <li>내용: 스트레스 자가진단·분석, 회복탄력성 강화 및 심신회복을 위한 숲 힐링(명상) 등</li> </ul> |
| 8월 24일        | 학부모공감 진로진학 토크콘서트                     | <ul style="list-style-type: none"> <li>장소: 구청 1층 대강당</li> <li>내용: 현 고3부터 중3까지 변화하는 입시의 주요내용 이해 등</li> </ul>  |
| 8월 25일        | 청년 평화의 길 사인체계 구축사업 완료보고회             | <ul style="list-style-type: none"> <li>장소: 구청 5층 대회의실</li> <li>내용: 사인체계 설치위치, 디자인 및 기능 보고</li> </ul>   |
| 8월 25일        | 남구 관광활성화 방안 연구용역 착수보고회               | <ul style="list-style-type: none"> <li>장소: 남구청 대회의실(5층)</li> <li>내용: 남구 관광활성화 방언 연구용역 착수보고회</li> </ul>   |
| 8월 26일        | 부산공고 보도정비 사업에 관한 협약 체결               | <ul style="list-style-type: none"> <li>대상: 남구, 남부교육지원청, 부산공업고등학교</li> <li>내용: 부산공고 일원 담장 철거를 통한 학생과 지역주민의 안전한 보행로 확보 방안 등</li> </ul>                     |
| 8월 26일~9월 25일 | KTX 매거진 활용, UN평화문화특구 및 남구 주요 관광명소 홍보 | <ul style="list-style-type: none"> <li>장소: KTX 내 비치되는 매거진(9월호)</li> <li>내용: 가을특집 「세계평화의 성지 UN평화문화특구 탐방」 취재기사 및 사진(10면), 광고(1면) 수록</li> </ul>             |

| 월 일             | 행 사 명                               | 내 용   |
|-----------------|-------------------------------------|---|
| 8월 26일          | 남구 부동산가격공시위원회 개최                    | <ul style="list-style-type: none"> <li>• 방법: 서면심의</li> <li>• 내용: 개발부담금 부과대상 토지 종료시점지가 산정 적정 여부 심의</li> </ul>  |
| 8월 26일          | 제15기 등대빛아카데미 3강                     | <ul style="list-style-type: none"> <li>• 장소: 유튜브 생중계</li> <li>• 내용: 김상욱 물리학자 초청 강연회</li> </ul>  |
| 8월 31일          | 오륙도페이 발행 개시                         | <ul style="list-style-type: none"> <li>• 권종: 선불카드(8. 31.), 지류상품권(9. 21.)</li> <li>• 규모: 72.75억원</li> <li>• 가맹대상: 남구 내 전통시장, 소상공인</li> </ul>   |
| 9월~10월          | 미취학아동 흡연 예방 교육                      | <ul style="list-style-type: none"> <li>• 장소: 색동유치원 외 7개소</li> <li>• 내용: 금연 관련 동영상 시청 및 교재 활용을 통한 교육 등</li> </ul>  |
| 9월 1일           | 2020년 시설관리사업소·동정기종합감사(~10.14.)      | <ul style="list-style-type: none"> <li>• 장소: 시설관리사업소 및 대연1동 외 5개 동</li> <li>• 내용: 2017.6.1.~감사일 현재까지 추진한 업무 전반</li> </ul>   |
| 9월 1일~<br>9월 7일 | 2020년 남구보건소 심뇌혈관질환 예방관리주간 합동캠페인 운영  | <ul style="list-style-type: none"> <li>• 장소: 남구 관내, 마을건강센터 등</li> <li>• 내용: <ul style="list-style-type: none"> <li>- 심뇌혈관질환 예방관리 수칙 관련 남구신문, 홈페이지, 게시대, 마을건강센터 등 홍보</li> <li>- 관내 의료기관 연계 주간 안내 공문 및 관련 통계자료 송부</li> <li>- 질환자 및 고위험군 대상 건강측정 및 상담</li> </ul> </li> </ul> |
| 9월 2일           | 남구와 함께하는 사랑발간 「드림 아이방 꾸미기」 업무 협약 체결 | <ul style="list-style-type: none"> <li>• 장소: 구청장실 (2층)</li> <li>• 내용: 사업비 10,000천원 후원</li> </ul>  |
| 9월 8일           | 제29회 남구 문화예술회 작품전 (온라인)             | <ul style="list-style-type: none"> <li>• 장소: 온라인 남구 유튜브 게시</li> <li>• 내용: 사진회, 수석회, 서예회, 꽃예술회, 미술회 작품 전시</li> </ul>   |
| 9월 10일          | 남구시민대학원 운영 (~12.3.)                 | <ul style="list-style-type: none"> <li>• 방법: 온라인 비대면 수업(12회)</li> <li>• 내용: 인문, 시민소양, 생활철학 특강</li> </ul>  |
| 9월 14일          | 노인복지시설 지도점검 (~10.30.)               | <ul style="list-style-type: none"> <li>• 대상: 노인복지시설 15개소</li> <li>• 내용: 시설운영 관리실태 점검</li> </ul>   |
| 9월 15일          | 장애 인식개선 교육 (~12.31.)                | <ul style="list-style-type: none"> <li>• 장소: 사이버교육(비대면)</li> <li>• 내용: 장애 인식개선 교육 “인식의 새로고침”</li> </ul>   |
| 9월 15일          | 한국자유총연맹 사랑의 어른 이·미용 봉사활동            | <ul style="list-style-type: none"> <li>• 장소: 대연동 인창요양병원</li> <li>• 내용: 요양병원에 입원중인 어른 대상 이·미용 봉사</li> </ul>  |
| 9월 16일          | 친환경 교통주간 참여 캠페인                     | <ul style="list-style-type: none"> <li>• 장소: 대연동 못골역 앞</li> <li>• 내용: 친환경 교통주간 안내 및 녹색교통운전 홍보 등</li> </ul>  |
| 9월 17일          | 남구-아바니센트럴부산 간 남구민 우선 채용 등을 위한 업무협약  | <ul style="list-style-type: none"> <li>• 장소: 구청장실</li> <li>• 내용: 남구민 우선 채용 등 일자리 창출 및 지역경제 활성화를 위한 상호 협력 체결</li> </ul>  |

| 월 일               | 행 사 명   | 내 용  |
|-------------------|---|--|
| 9월 19일            | 한국자유총연맹 코로나19 사회적 거리두기 홍보 캠페인                       | <ul style="list-style-type: none"> <li>장소: 용호시장 앞 사거리 일원</li> <li>내용: 코로나19 사회적 거리두기 범시민 홍보</li> </ul>   |
| 9월 21일            | 빠빠로데이 연계 「턴투워드부산」 업무협약식 개최                          | <ul style="list-style-type: none"> <li>장소: 구청 5층 대회의실</li> <li>내용: 빠빠로 기획제품 70만개 제작, 「Turn Toward Busan」 홍보</li> </ul>   |
| 9월 21일            | 남구·한국산업인력공단 부산남부지사 간 좋은 일자리 창출 및 직업능력개발 지원을 위한 업무협약 | <ul style="list-style-type: none"> <li>장소: 구청장실</li> <li>내용: 좋은 일자리 창출 및 직업능력개발 지원 사업을 위한 상호 협력 체결</li> </ul>  |
| 9월 21일            | 유네스코 글로벌 학습도시 네트워크(GNLC)가입                          | <ul style="list-style-type: none"> <li>주최: 유네스코 평생학습원(UIL)</li> <li>내용: 국내외 GNLC 가입한 학습도시 간 우수사례 및 전문성 공유를 위한 정보교환 플랫폼 제공</li> </ul>                               |
| 9월 21일            | 장애인복지시설 하반기 지도점검 (~10.31.)                          | <ul style="list-style-type: none"> <li>장소: 장애인복지시설 11개소, 법인 2개소, 협회 1개소 장애인자립생활지원센터 등 2개소</li> <li>내용: 시설운영 관리실태 점검</li> </ul>                                     |
| 9월 22일            | 주차환경개선지구 지정 및 관련계획 수립 주민 공청회                        | <ul style="list-style-type: none"> <li>장소: 남구청 1층 대강당</li> <li>내용: 주차환경개선지구 지정(안) 및 관리계획 설명</li> </ul>   |
| 9월 22일            | 마을건강센터 《감염예방 교육의 날》 운영 (~11월)                       | <ul style="list-style-type: none"> <li>장소: 우암동·문현1동·용호3동 마을건강센터</li> <li>대상: 주민조직 회원 등 소규모 진행</li> <li>내용: 올바른 마스크 착용 및 손씻기 방법 실습, 면역력 강화를 위한 생활요법 등 교육</li> </ul> |
| 9월 23일            | 치매극복선도단체 지정 현판전달식                                   | <ul style="list-style-type: none"> <li>장소: 대한노인회 남구지회</li> <li>내용: 치매극복선도단체 현판 전달</li> </ul>   |
| 9월 23일~<br>9월 24일 | 추석맞이 전통시장 이용 캠페인                                    | <ul style="list-style-type: none"> <li>장소: 관내 전통시장 8개소</li> <li>내용: 전통시장 장보기(온누리상품권) 및 시장상인 격려 등</li> </ul>  |
| 9월 24일            | 남구 부동산가격공시위원회 개최                                    | <ul style="list-style-type: none"> <li>방법: 서면심의</li> <li>내용: 개발부담금 부과대상 토지 종료시점지가 산정 적정 여부 심의</li> </ul>   |
| 9월 25일            | 인플루엔자 예방접종  | <ul style="list-style-type: none"> <li>장소: 위탁의료기관</li> <li>내용: 20~21절기인플루엔자예방접종</li> </ul>   |
| 9월 28일            | 2020년 명절맞이 소통·공감 캠페인                                | <ul style="list-style-type: none"> <li>장소: 못골사거리</li> <li>내용: 오륙도페이 이용 홍보 및 소통 리플릿 배부</li> </ul>   |
| 9월 28일            | 남구 새마을부녀회 「추석명절 이웃사랑 한꾸러미」 행사                       | <ul style="list-style-type: none"> <li>장소: 구청 1층 대강당</li> <li>내용: 새마을부녀회 추석맞이 사랑의 제수품 지원</li> </ul>  |
| 9월 28일            | UN평화문화거리 보행환경개선사업 (2차) 주민협의체 회의 개최                  | <ul style="list-style-type: none"> <li>장소: 대연3동 행정복지센터 2층 회의실</li> <li>내용: 기본 및 실시설계 내용설명 및 질의 답변</li> </ul>   |

| 월 일                 | 행 사 명                            | 내 용  |
|---------------------|----------------------------------|--|
| 10월 5일              | 드림스타트 사례관리 대상아동 집중 모니터링(~10.21.) | <ul style="list-style-type: none"> <li>장소: 드림스타트 가정 방문</li> <li>내용: 드림스타트 아동 모니터링, 안전교육 등</li> </ul>                   |
| 10월 6일              | 장애인복지시설 관계자 간담회                  | <ul style="list-style-type: none"> <li>장소: 드림스타트 회의실</li> <li>내용: 코로나19 장기화에 따른 장애인복지시설 운영방안 논의</li> </ul>             |
| 10월 6일              | 유모차 살균소독기 설치 운영                  | <ul style="list-style-type: none"> <li>장소: 대연3동, 용호1동, 평화공원</li> <li>내용: 유모차, 카시트, 보행기 등 무료 소독 서비스 제공</li> </ul>       |
| 10월 7일              | 제24회 노인의날 기념행사 (어르신 잔치 한마당)      | <ul style="list-style-type: none"> <li>장소: 남구노인복지관 2층 강당</li> <li>내용: 노인·복지기여자 시상, 기념사 및 격려사 등</li> </ul>              |
| 10월 8일              | 워킹맘·경력단절여성 맞춤형 지원 프로그램(~11.12.)  | <ul style="list-style-type: none"> <li>장소: 남구청5층 평생학습센터</li> <li>내용: 정리수납2급과정, 면접스피치및메이크업과정 운영</li> </ul>              |
| 10월 12일             | 발달재활서비스 제공기관 현장점검 (~10.30.)      | <ul style="list-style-type: none"> <li>장소: 발달재활서비스 제공기관 9개 기관</li> <li>내용: 시설운영 관리실태 점검</li> </ul>                     |
| 10월 12일             | 남구 부동산가격공시위원회 개최                 | <ul style="list-style-type: none"> <li>방법: 서면심의</li> <li>내용: 2020.7.1.기준 개별공시지가 열람지가 심의</li> </ul>                     |
| 10월 12일             | 비만예방의 날 기념 합동 캠페인                | <ul style="list-style-type: none"> <li>장소: 평화공원 등</li> <li>내용: 비만예방의 날 슬로건 어깨띠 착용 등 캠페인실시</li> </ul>                   |
| 10월 15일             | 남구 4차혁명 선도추진단 위촉식 및 1차 회의        | <ul style="list-style-type: none"> <li>장소: 구청 5층 대회의실</li> <li>내용: 4차산업혁명 선제적 대응 및 신사업 전략과제 도출</li> </ul>              |
| 10월 15일             | 요양보호사 실습기관 지도점검 (~10.30.)        | <ul style="list-style-type: none"> <li>대상: 요양보호사 실습기관 12개소</li> <li>내용: 실습기관 운영 지침 준수 여부 점검</li> </ul>                 |
| 10월 16일             | 다문화가족 비대면 문화탐방 선물꾸러미 포장작업 및 전달   | <ul style="list-style-type: none"> <li>장소: 구청1층 대강당</li> <li>내용: 남구관광명소 선물꾸러미 다문화가족 100세대 전달</li> </ul>                |
| 10월 17일             | 오륙도 스카이워크 상설공연 운영 (3회차)          | <ul style="list-style-type: none"> <li>장소: 오륙도스카이워크 광장</li> <li>내용: 마술, 스트릿드럼, 버블쇼</li> </ul>                          |
| 10월 19일~<br>11월 11일 | 유엔참전국 국기거리 조성                    | <ul style="list-style-type: none"> <li>장소: UN평화문화특구 및 구청사 진입광장</li> <li>내용: 유엔기, 태극기, 유엔참전국(22개국) 총 144조 게양</li> </ul> |
| 10월 20일             | 남구 새마을지도자 생명살림국민운동 홍보캠페인         | <ul style="list-style-type: none"> <li>장소: 지하철 못골역 일원</li> <li>내용: 지역주민들의 생명살림국민운동 참여를 유도</li> </ul>                   |
| 10월 20일             | 문현동 도시재생뉴딜사업 주민공청회               | <ul style="list-style-type: none"> <li>장소: 문현2동 행정복지센터</li> <li>내용: 문현동 도시재생활성화계획 수립관련 주민의견수렴</li> </ul>               |
| 10월 21일             | 슬기로운 학습동아리 활동가이드 워크숍             | <ul style="list-style-type: none"> <li>장소: 남구청 5층 대회의실</li> <li>내용: 포스트코로나 시대 대비 학습동아리 활동방향성에 대한 특강</li> </ul>         |



| 월 일                 | 행 사 명                             | 내 용   |
|---------------------|-----------------------------------|---|
| 10월 22일             | 코로나19 대응 경로당 시설물 일제방역 실시(~10.28.) | <ul style="list-style-type: none"> <li>•장소: 경로당 173개소(휴지 1)</li> <li>•내용: 경로당 시설물 방역 실시&gt;시니어안심생활방역단</li> </ul>  |
| 10월 23일             | 제75주년 UN의 날 기념식 개최                | <ul style="list-style-type: none"> <li>•장소: 유엔기념공원(상징묘역)</li> <li>•참석: 시장권한대행, 구청장, 군수, 외교사절, 참전용사 등 100여명</li> <li>•내용: 기념사, 헌화, 묵념, 추모공연 등</li> </ul>                                   |
| 10월 24일             | 2020 유엔미 토요일예술마당                  | <ul style="list-style-type: none"> <li>•장소: 평화공원</li> <li>•내용: 페이스페인팅 외 4개 미술체험 프로그램</li> </ul>   |
| 10월 26일             | 화재대피훈련                            | <ul style="list-style-type: none"> <li>•장소: 남구청</li> <li>•내용: 화재대피훈련 및 안전교육 실시</li> </ul>   |
| 10월 27일             | 한시적 남구주민 인플루엔자(~12.31.)           | <ul style="list-style-type: none"> <li>•장소: 위탁의료기관</li> <li>•내용: 20.9.30. 자에 부산 남구에 주민등록을 둔 만19~61세 주민</li> </ul>   |
| 10월 28일~<br>10월 30일 | 「마을공동체 회복을 위한 소통과 화합 워크숍」         | <ul style="list-style-type: none"> <li>•장소: 구청1층 대강당</li> <li>•내용: 마을공동체 회복을 위한 교육 및 코로나블루 극복 문화체험</li> </ul>   |
| 10월 29일             | 경로의 달 기념 행사                       | <ul style="list-style-type: none"> <li>•장소: 대한노인회 남구지회 2층 강당</li> <li>•내용: 모범노인 및 모범경로당 시상, 기념사 및 격려사 등</li> </ul>  |
| 10월 30일             | 남구 공공배달앱 어디go 앱 출시                | <ul style="list-style-type: none"> <li>•가맹대상: 남구 내 일반·휴게음식점, 즉석제조판매식품업 등</li> <li>•운영협약: 남구 ↔ (주)코리아센터</li> <li>•주요내용: 가입비, 주문중개수수료, 광고비를 없앤 공공 배달앱 운영으로 소상공인 지원 및 골목상권 활성화 도모</li> </ul> |
| 10월 31일             | 남구 새마을문고회 문화한마당 개최                | <ul style="list-style-type: none"> <li>•장소: 구청 2층 구민광장</li> <li>•내용: 학생 및 남구주민 등 사생대회 및 글짓기</li> </ul>  |
| 10월 31일             | 2020 유엔미 토요일예술마당                  | <ul style="list-style-type: none"> <li>•장소: 평화공원</li> <li>•내용: 페이스페인팅 외 4개 미술체험 프로그램</li> </ul>   |
| 10월 31일             | 2020 남구 문화가 있는 날                  | <ul style="list-style-type: none"> <li>•장소: 용호동 삼성시장</li> <li>•내용: 찾아가는 음악회(신나는 트롯장구 외1)</li> </ul>   |
| 10월 31일             | 오륙도 스카이워크 상설공연 운영(4회차)            | <ul style="list-style-type: none"> <li>•장소: 오륙도스카이워크 광장</li> <li>•내용: 미술, 스트리트럼, 재즈댄스</li> </ul>  |
| 10월 31일             | 이기대 반딧불이 상징물 제막식                  | <ul style="list-style-type: none"> <li>•장소: 이기대공원 제2주차장 뒤편</li> <li>•내용: 이기대 반딧불이 상징물 제막식 개최</li> </ul>   |
| 11월 3일              | 직원 친절교육                           | <ul style="list-style-type: none"> <li>•장소: 남구평생학습센터(5층)</li> <li>•대상: 직원 44명</li> <li>•내용: 사상체질을 통한 친절교육</li> </ul>  |

| 월 일     | 행 사 명                          | 내 용  |
|---------|--------------------------------|--|
| 11월 3일  | 「음주폐해 예방의 달」 기념 캠페인            | <ul style="list-style-type: none"> <li>장소: 부산환경공단 남부사업소 내 체육공원</li> <li>내용: 음주폐해 예방의 달 기념 캠페인 및 홍보</li> </ul>  |
| 11월 4일  | 문현2동 마을건강센터 개소식                | <ul style="list-style-type: none"> <li>장소: 문현2동 행정복지센터</li> <li>내용: 사업 경과보고, 시설관람 및 건강체험 등</li> </ul>  |
| 11월 4일  | 남구 지적재조사위원회 개최                 | <ul style="list-style-type: none"> <li>방법: 서면심의</li> <li>내용: 문현2지구 조정금 산정 심의</li> </ul>  |
| 11월 5일  | 2020 새마을지도자 생명살림국민운동 선포대회 개최   | <ul style="list-style-type: none"> <li>장소: 평화공원</li> <li>내용: 생명살림운동 활성화를 위한 남구 선언대회</li> </ul>   |
| 11월 5일  | 코로나19에 치친 마음을 위로하는 문인협회 가을 시화전 | <ul style="list-style-type: none"> <li>장소: 대연수목원</li> <li>내용: 문인협회 작품 전시(64점)</li> </ul>   |
| 11월 5일  | 경로당 회장단 간담회 개최                 | <ul style="list-style-type: none"> <li>장소: 대한노인회 남구지회</li> <li>내용: 사회적거리두기 방역지침 교육 및 회계교육 실시<br/>화재·지진대비용 생명숨수건 배부 200개</li> </ul>   |
| 11월 6일  | 2020 남구 문화가 있는 날               | <ul style="list-style-type: none"> <li>장소: 남부하수처리장 광장</li> <li>내용: 찾아가는 음악회(리버틴크루 외 2)</li> </ul>  |
| 11월 6일  | 양성평등주간 유공자 표창 수여               | <ul style="list-style-type: none"> <li>장소: 구청1층 대강당</li> <li>내용: 양성평등유공자 표창 전달</li> </ul>  |
| 11월 7일  | 오륙도 스카이워크 상설공연 운영 (5회차)        | <ul style="list-style-type: none"> <li>장소: 오륙도스카이워크 광장</li> <li>내용: 미술, 저글링쇼, 가야금연주</li> </ul>   |
| 11월 7일  | 2020 유엔미 토요일예술마당               | <ul style="list-style-type: none"> <li>장소: 평화공원</li> <li>내용: 페이스페인팅 외 4개 미술체험 프로그램</li> </ul>  |
| 11월 8일  | 2020부산유엔워크세계평화견기대회 연계 스탬프 투어   | <ul style="list-style-type: none"> <li>장소: UN기념공원, 유엔평화기념관</li> <li>내용: 해설사와 함께하는 유엔워크견기, 롤콜행사</li> </ul>  |
| 11월 10일 | 문현노인복지관 건립공사 실시설계용역 최종보고회      | <ul style="list-style-type: none"> <li>장소: 구청5층 대회의실</li> <li>내용: 용역수행 최종보고, 질의응답</li> </ul>   |
| 11월 11일 | 남구 구민안전보험 시행                   | <ul style="list-style-type: none"> <li>기간: 2020.11.11.~2021.11.10. (1년)</li> <li>대상: 남구에 주민등록이 되어 있는 모든 주민 (등록외국인 포함)</li> <li>내용               <ul style="list-style-type: none"> <li>- 일상생활 중 재난 및 사고로 피해 발생 시 남구가 보험료 부담</li> <li>- 전국 최초 급성감염병 사망위로금 지급 등</li> </ul> </li> </ul> |
| 11월 11일 | 경로당 운영 재개                      | <ul style="list-style-type: none"> <li>장소: 경로당 174개소(휴지 1)</li> <li>내용: 어르신들의 친목도모, 취미활동 등 여가활동의 장인 경로당 운영 재개</li> </ul>   |

| 월 일     | 행 사 명                         | 내 용   |
|---------|-------------------------------|---|
| 11월 12일 | 2020년 도시재생 선진지 답사             | <ul style="list-style-type: none"> <li>장소: 서구 비석문화마을, 사하구 감천문화마을</li> <li>내용: 주민협의체 구성, 마을거점시설 운영 공유</li> </ul>   |
| 11월 12일 | 문현1동 마을건강위원회 위촉               | <ul style="list-style-type: none"> <li>장소: 문현1동 행정복지센터 회의실</li> <li>대상: 건강주치의 및 협력기관 단체장, 주민조직 리더 등</li> <li>내용: 위촉식 및 사업 설명 등 워크숍 개최</li> </ul>        |
| 11월 13일 | 장애인일자리사업 참여자 교육 (~11.27.)     | <ul style="list-style-type: none"> <li>장소: 각 배치기관 동영상 시청</li> <li>내용: 장애인일자리사업 지침, 안전보건 및 성희롱 예방교육</li> </ul>   |
| 11월 14일 | 2020 유엔미 토요일예술마당              | <ul style="list-style-type: none"> <li>장소: 평화공원</li> <li>내용: 페이스페인팅 외 4개 미술체험 프로그램</li> </ul>   |
| 11월 17일 | 용당세관 주민공공개방시설 유지관리 업무협약       | <ul style="list-style-type: none"> <li>장소: 용당세관 대회의실</li> <li>내용: 협력 이행 세부사항 협의 결정 등</li> </ul>   |
| 11월 20일 | 남구 관광활성화 방안 연구용역 중간보고회        | <ul style="list-style-type: none"> <li>장소: 남구청 대회의실(5층)</li> <li>내용: 남구 관광활성화 방언 연구용역 중간보고회</li> </ul>  |
| 11월 20일 | 2020년 가족관계등록업무 담당자 업무 연찬회     | <ul style="list-style-type: none"> <li>장소: 대회의실(5층)</li> <li>대상: 구·동행정복지센터 가족관계등록 담당 직원 23명</li> <li>내용: 가족관계등록 법령 및 예규, 출생·사망신고 사례중심 유의사항 등</li> </ul> |
| 11월 21일 | 2020 유엔미 토요일예술마당              | <ul style="list-style-type: none"> <li>장소: 평화공원</li> <li>내용: 페이스페인팅 외 4개 미술체험 프로그램</li> </ul>   |
| 11월 24일 | 2020 새마을부녀회 사랑의 김장나누기(~11/25) | <ul style="list-style-type: none"> <li>장소: 구청 1층 부산은행 입구 마당</li> <li>내용: 김장담그기 및 나누기 행사</li> </ul>  |
| 11월 26일 | 남구 새마을문고 국민독서경진 남구예선 시상식      | <ul style="list-style-type: none"> <li>장소: 구청 1층 대강당</li> <li>내용: 독후감 등 우수작 선정 및 시상</li> </ul>  |
| 11월 27일 | 2020 남구 문화가 있는 날              | <ul style="list-style-type: none"> <li>장소: 남구장애인복지관</li> <li>내용: 찾아가는 음악회(남구문화원 외 2)</li> </ul>   |
| 11월 28일 | 남구청년연합회 2020 사랑의 연탄배달 나눔 행사   | <ul style="list-style-type: none"> <li>장소: 감만 창의문화촌</li> <li>내용: 김장담그기 및 나누기 행사</li> </ul>  |
| 11월 29일 | 한국자유총연맹 사랑의 김장나누기             | <ul style="list-style-type: none"> <li>장소: 대연동 형제주차장</li> <li>내용: 김장담그기 및 나누기 행사</li> </ul>   |
| 11월 30일 | 남구평생교육협의회 개최(~12.10)          | <ul style="list-style-type: none"> <li>방법: 서면회의</li> <li>내용: 2020년 성과 및 2021년 계획, 평생교육기관 안전 등</li> </ul>  |
| 12월 3일  | 청년창조발전소 청년 창업 페스티벌            | <ul style="list-style-type: none"> <li>장소: 남구 청년창조발전소(온라인 화상회의 동시 진행)</li> <li>내용: 창업 아이디어 경진대회, 사업 성과보고 등</li> </ul>                                   |

| 월 일                 | 행 사 명                      | 내 용   |
|---------------------|----------------------------|---|
| 12월 4일              | 『2020년 부산도시재생 온라인박람회』 참여   | <ul style="list-style-type: none"> <li>장소: 부산 유라시아 플랫폼, 온라인 홈페이지</li> <li>내용: 부산 도시재생 16강전 라이브 방송 및 웹부스 참여</li> </ul>   |
| 12월 5일              | 경로당 명절 위문품 전달              | <ul style="list-style-type: none"> <li>장소: 174개소(경로당 173개소, 대한노인회지회 1개소)</li> <li>내용: 어른을 공경하고 훈훈한 정을 나누는 명절 위문품 전달 (※사회적 거리두기 지침에 따른 경로당 휴관으로 12월 전달)</li> </ul>                       |
| 12월 5일              | 감만2동 제2공영주차장 준공            | <ul style="list-style-type: none"> <li>장소: 감만2동 공영주차장(감만동 3-598번지 일원)</li> <li>내용: 지평식 주차장 10면(362㎡)</li> </ul>   |
| 12월 14일             | 온라인 청렴라이브                  | <ul style="list-style-type: none"> <li>내용: 청렴관련 콘텐츠(판소리, 마당극, 샌드아트 등) 실시간 온라인 방송 시청</li> </ul>  |
| 12월 14일             | 제2회 부산남구 성인문해시화전 (~12.21.) | <ul style="list-style-type: none"> <li>장소: 대강당 복도</li> <li>내용: 어르신 시화작품 전시</li> </ul>   |
| 12월 15일             | UN평화문화특구 계획 변경 승인          | <ul style="list-style-type: none"> <li>기간: (중전) 2010~2020 → 2010~2023(3년 연장)</li> <li>내용: (중전) 9개 사업(15개 세부사업) → 5개 사업(11개 세부사업)</li> <li>※ 4개 완료사업(6개 세부사업) 정비 및 2개 신규사업 추가</li> </ul> |
| 12월 17일             | 「청년 프로그램 지원사업」 성과보고회       | <ul style="list-style-type: none"> <li>장소: 남구 청년창조발전소(온라인 화상회의 동시 진행)</li> <li>내용: 참여 업체별 성과발표회, 성과물 전시 등</li> </ul>  |
| 12월 21일             | 용호동 도시재생뉴딜사업 중간보고회         | <ul style="list-style-type: none"> <li>장소: 대회의실</li> <li>내용: 마스터플랜 수립·실시설계 용역 중간보고 및 의견수렴</li> </ul>  |
| 12월 21일~<br>12월 24일 | 소규모정비사업 찾아가는 현장교육 및 간담회 개최 | <ul style="list-style-type: none"> <li>장소: 각 정비구역 조합 사무실 등</li> <li>내용: 소규모정비사업 진행에 따른 절차이행 등 조합 운영관련 교육</li> </ul>   |
| 12월 22일             | UN평화문화특구 BI 업무표장(특허) 등록    | <ul style="list-style-type: none"> <li>상표권 설정등록일: '21.1.5.(20.12.22. 등록결정)</li> <li>내용: UN의 U와 UN평화문화특구 지형 형태 U를 기본심볼로 형상화</li> </ul>   |
| 12월 23일             | 드래곤밸리 청년일자리 프로젝트 성과보고회     | <ul style="list-style-type: none"> <li>장소: 부경대학교(온라인 화상회의 동시 진행)</li> <li>내용: 2020년 사업 성과보고 및 2021년 사업계획 안내</li> </ul>  |
| 12월 23일             | 평생교육 관계자 온라인 워크숍           | <ul style="list-style-type: none"> <li>방법: 온라인 비대면 교육 (zoom 활용)</li> <li>내용: 포스트코로나 시대 대비 평생교육 생존전략 특강 및 2021년 평생교육사업 준비 분임토의</li> </ul>  |
| 12월 23일             | 용호4동 공영주차장 준공              | <ul style="list-style-type: none"> <li>장소: 용호4동 공영주차장(용호동 485-2번지)</li> <li>내용: 지평식 주차장 25면(655㎡)</li> </ul>  |

| 월 일                 | 행 사 명                         | 내 용   |
|---------------------|-------------------------------|---|
| 12월 24일             | 부산 북항 용호부두 개방을 위한 업무<br>협약 체결 | <ul style="list-style-type: none"> <li>• 대상: 남구, 부산항만공사</li> <li>• 내용: 부산 북항 용호부두 공간의 효율적 활용 및<br/>운영 방안 등</li> </ul>                             |
| 12월 28일             | 2020년 드림스타트 사업보고대회<br>참가      | <ul style="list-style-type: none"> <li>• 장소: 비대면 참여(사이버 유튜브 송출)</li> <li>• 내용: 2020년 드림스타트 평가 우수기관 등 유공자 포상 등<br/>※ 남구: 정부포상(국무총리상) 수상</li> </ul> |
| 12월 28일~<br>12월 29일 | 2020년 자활사업 성과보고회 개최           | <ul style="list-style-type: none"> <li>• 장소: 각 자활근로사업장</li> <li>• 내용: 2020년 남구지역자활센터 사업단별 자체사업보고<br/>및 코로나19 예방을 위한 방역물품 전달</li> </ul>            |
| 12월 30일             | 새마을지도자 사랑의 온정나누기<br>행사        | <ul style="list-style-type: none"> <li>• 장소: 남구 새마을지회 사무실 등</li> <li>• 내용: 관내 저소득가구 이불세트 전달</li> </ul>  |

# 언론으로 본 남구

# 일간리더스경제

2020. 1. 28.  
장정희

## 부산 남구, 우한 폐렴 대응 모든 행사 취소 결정



### 주민 안전 우선, 위기 대응에 총력 재난관리기금 투입해 진단기 구입

부산 남구는 구청장 주재로 지난 28일 오후 ‘신종 코로나바이러스감염증 대응 합동 대책 회의’를 열고 구 주관 모든 축제와 행사를 잠정 취소하기로 전격 결정했다고 28일 밝혔다.

사람들이 많이 모이는 정월 대보름 축제는 전격 취소하고, 어린이합창단 정기연주회와 오륙도선 트램 주민 공청회 등 모든 행사를 잠정 취소, 연기하기로 하는 등 신종 코로나 바이러스 대응에 총력을 기울이기로 했다.

또한 남구청에 비상방역대책본부를 운영하는 한편, 보건소와 성모병원에 선별진료소를 설치했다.

재난관리기금을 긴급 투입해 약 5000만원 상당의 ‘진단용 방사선 발생 장치 이동형’을 구입하기로 했다.

주민 안전이 최우선이라는 방침에 따라 구 SNS에 신종 코로나바이러스 감염증 예방 수칙을 게시하는 한편, 홈페이지, 남구신문, 문자메시지, 홍보전단지 등 전방위 매체를 통해 예방수칙 및 대응방법을 홍보해 나갈 계획이다.

남구 보건소 관계자는 “예방을 위해 손씻기와 개인위생 관리에 철저를 기하고 의심 증상이 있을 경우 1339 및 남구보건소로 반드시 신고할 것”이라고 당부했다. 지질 명소 탐방프로그램을 확대하는 방안도 검토 중이다.

# 부산일보

2020. 2. 5.  
김성현 | 부산일보 3면

## “5년 전 메르스 경험으로 감염병 확산 대처합니다”

[신종 코로나 비상] ‘최전방’ 보건소 직원들



일선 보건소 직원들은 신종 코로나바이러스 감염증(신종 코로나)와의 전쟁 최전선에 서 있다. 이들은 신종 코로나 감염 확산과 시민 불안을 막기 위해 구슬땀을 흘리고 있다. 하지만 정작 자신의 안전은 잠시 뒷전으로 미뤄 놔다. 문재인 대통령도 최근 보건소를 방문해 “감염도 중요하지만, 감염 방역 활동을 하는 분들이 먼저 과로로 쓰러질까 걱정된다”고 위로했다.

보건소 직원 대부분은 2015년 전 세계를 뒤흔든 메르스(중동호흡기증후군)를 막기 위해 현장에서 맹활약했다. 이들은 모두 “메르스 사태를 통해 감염병 관리 시스템이 한 단계 발전해 신종 코로나도 이길 수 있다”는 자신감을 내비쳤다.

남구 허목 소장·신지혜 주무관  
“메르스 이후 관리시스템 발전  
감염병관리팀 생겨 체계적 대응  
동선 파악 하루 만에 가능해져”



부산 남구보건소 신지혜(38·여) 주무관은 지난달 30일부터 운영되는 보건소 선별진료소에서 일주일에 두 번 정도 근무한다. 5일과 6일 각각 8명과 6명이 진료소를 방문했다. 대부분 해외여행을 마치고 온 사람들이다. 현재 남구에는 능동 감시자 3명, 수동 감시자 3명, 자가 격리자 2명이 있다.

신 주무관은 메르스 사태 당시에는 남구가 아닌 수영구보건소에서 근무했다. 당시 그는 임신 6개월로 메르스 확진자의 동선을 파악하고 접촉자를 가려내는 업무를 맡았다. 출산 이틀 전까지 맡은 임무를 묵묵히 수행했다.

신 주무관은 메르스 사태 때 확진자의 동선과 접촉자를 파악하는 게 가장 힘들었다고 토로했다. 당시에는 휴대폰 위치 추적이 불가능했기 때문이다. 그러나 2016년 법 개정으로 확진자에 대한 휴대폰 위치 추적이 가능해졌다. 그는 “요즘에는 동선 파악을 하루 만에 할 수 있으나 당시에는 최소 2~3일 걸렸다”며 “감염병은 신속한 대응이 가장 중요하다. 그런 점에서 신종 코로나 대응은 메르스 사태 때보다 훨씬 신속해졌다”고 말했다.

메르스 사태 이후 각 보건소에 감염병 관리팀이 생겨, 신종 코로나에 보다 체계적으로 대응하고 있다. 당시에는 신 주무관 혼자 도맡아 하던 일이었다. 신 주무관은 “현재 부서별로 업무 분담이 잘돼 있어 신종 코로나에 선제적으로 대처하고 있다”고 말했다.

메르스 사태 이후 태어난 둘째 아들은 지금 6살이다. 그는 “첫째 때에는 태교를 열심히 해 아이가 순한데, 둘째는 보건소 업무로 사실 제대로 된 태교조차 못 했다”면서 “그래서 그런지 조금 민감한 성격인 둘째를 보며 가족끼리 우스갯소리로 메르스 사태의 가장 큰 피해자라고 한다”고 웃었다.

또 이날 만난 허목(55) 남구보건소장은 우리 사회가 큰 비용을 지불하면서 ‘메르스 학습 효과’를 얻었다고 강조했다.

허 소장은 30년 넘게 보건소에서 일하고 있는 의료 전문가이다. 메르스 사태 때 그는 사상구보건소장으로 근무하면서 국내 감염병 예방 대책이 허술하다는 점을 실감했다. 당시 정부의 초기 대응 실패로 확진자가 기하급수적으로 늘어났다.

그는 이 같은 경험을 바탕으로 직원들의 감염병 교육 이수 등 전문성을 확보해 감염병에 선제적으로 대응하고 있다. 실제로 현재 보건소는 수동 감시자에게도 매일 전화를 하는 등 모니터링을 하고 있다. 허 소장은 “보건소는 감염병과의 전쟁 최전선이다. 현재 위기경보단계가 ‘경계’지만 우리는 ‘심각’에 준해서 대처하고 있다”고 강조했다.

또 그는 감염병은 초기에 승패가 나기 때문에 경험 많은 전문가를 확보하는 게 가장 중요하다고 주장했다. 허 소장은 “앞으로 해외여행이 더욱 일상화되면, 앞으로 이와 같은 감염병이 더 자주 창궐할 것”이라면서 “위기가 끝나면 ‘나 몰라라’ 하지 말고 평소에도 감염병 관련 인력을 유지하는 것이 중요하다”고 말했다.

5일 인터뷰 중 싱가포르를 방문했던 17번 환자의 확진 소식이 들렸다. 허 소장은 “싱가포르 다녀온 확진자가 생겼다면, 앞으로 중국에서 동남아로 입국 제한을 늘려야 할 것”이라며 걱정했다.

# 부산일보

2020. 2. 20.  
정순형

## 코로나19 지역사회 전파 차단에 총력

부산 남구(구청장 박재범)은 19일 코로나19 의사환자 검사 채취를 위한 감염방지용 음압채담부스를 보건소 선별진료소에 별도로 보강 설치하여 코로나19의 지역사회 전파를 차단하고 2차 감염 예방을 위해 총력을 기울이는 등 더욱 선제적인 대응을 하고 있다.

남구의 관내 세 개 대학교는 개강을 연기하고 최근 중국 방문 학생에 대하여 기숙사에 1인 1실 배정하거나 1일 1회 이상 증상유무를 모니터링 하는 등 자율적 예방 노력을 기울이고 있다.

남구보건소는 남부소방서, 남구경찰서, 관내 대학교와 함께 유학생 대책반 협의체를 구성하여 현황을 공유하는 등 대처해 나가고 있다.

박재범 남구청장은 대구 경북에서 코로나 19 추가 확진자가 발생된 것에 대하여 매우 우려하며, 위기경보 '심각' 단계에 준하는 수준으로 재난안전대책본부를 강화하여 코로나19 확산 방지에 최선을 다하겠다고 밝혔다. 그리고 특히 주민들에게는 마스크 착용, 손씻기 등 예방행동수칙을 잘 지켜 달라고 당부도 했다.

# 글로벌경제

2020. 2. 26.  
김태현

## 부산 남구, 코로나19 대응을 위한 비상 추경 추진

### 지역경제 피해 최소화 위한 추경 편성 예정 긴급 방역과 대응활동에 필요한 예비비 배정

전국적으로 '코로나19' 확진자가 늘어나고 있는 가운데 부산 남구(구청장 박재범)가 지역경제 피해 최소화를 위해 비상 추가경정예산 편성을 추진한다고 26일 밝혔다.

남구는 이날 코로나19 대응에 필요한 재해재난목적 예비비 1억 5백만원을 투입했다. 보건소와 각 동 행정복지센터에 예비비를 재배정해 긴급 방역과 대응활동에 집중하기 위해서다.

이번 추경예산은 정부의 재정확대 정책에 부응하고 코로나19로 위축된 지역경제에 활력을 불어넣기 위해 편성된다.

주요 편성사항은 주민생활 불편 해소, 국·시비 보조사업의 변경 내시액, 결산에 따른 보조금 집행잔액, SOC사업 등 시급하게 추진해야 할 사업 등이다.

앞서 남구는 재난안전관리기금을 투입해 지역사회 감염 확산에 대비하여 선제적인 조치로 코로나19 안내 홍보물 7만여 부와 마스크, 손소독제 등을 배부하기도 했다.

박재범 구청장은 “코로나19 확산에 따라 우선 예비비로 필요한 응급조치를 취하고 위축된 지역경기 활성화에 초점을 맞추어 추경을 준비할 것”이라고 말했다.

한편 부산지역 코로나19 확진자는 전날보다 4명이 더 늘어나면서 확진자 수는 총 55명으로 증가했다.

# 국제뉴스

2020. 2. 26.  
김옥빈

## 부산 남구청장, 코로나19 확진자 발생에 따른 '긴급 담화문' 발표



(부산=국제뉴스) 김옥빈 기자 = 지난 26일 박재범 부산 남구청장은 코로나19 부산 확진자 발생에 따라 남구의 대응상황을 주민들에게 알려주고 협조를 구하기 위해 '긴급담화문'을 발표했다.

# 파이낸셜뉴스

2020. 2. 27.  
정용부

## 방역분무기 멘 남구청장.. “전통시장 안심하고 오세요”



【파이낸셜뉴스 부산】 부산 남구청이 관내 전통시장에 대한 방역활동을 대대적으로 펼쳤다.

신종 코로나바이러스 감염증(코로나19) 확산으로 시민들의 불안감이 커지면서 지역 상권의 소비위축이 큰 상황이다. 이에 남구청은 순차적으로 관내 전통시장에 대한 대대적인 방역활동을 펼쳐 시민 불안감 해소에 나섰다.

27일 이른 아침 부산 남구 용호골목시장에 방역 분무기를 멘 이들이 나타났다. 바로 박재범 남구청장과 직원들이다.

구는 코로나19 확산 방지를 위해 방역활동을 하면서 지역 상인들에게 예방수칙을 전달했다고 설명했다.

박 구청장은 이날 “코로나19 확산으로 힘든 시기를 보내고 있는 상황에서 주민들을 안심시키기 위해 직접 나섰다”면서 “공무원들이 먼저 솔선수범하고 현장에서 발로 뛴 것”이라고 말했다.

구는 이날 오전 7시부터 용호시장(점포수 3307호), 용호골목시장(8327호), 용호1동골목시장(1만 8412호), 용호삼성시장(2311호), 남광시장(3625호) 등 관내 전통시장 5곳의 방역활동을 벌였다.

또 29일에는 못골골목시장, 대연시장, 감만시장, 새감만종합시장, 우암골목시장, 동상하이타운시장, 대연시장 등에서 방역활동을 이어갈 계획이다.

이미 앞서 지역 공중·공동 화장실 45개소 등 다중이용시설에 대한 방역소독은 마친 상태다. 관내 17개동 자율방역단들도 활동에 동참하고 있다.

## 부산일보

2020. 2. 27.  
강성할 | 부산일보 24면

### 부산 남구 ‘코로나 19’ 관련 저소득 어르신 식사 긴급 지원

부산 남구(구청장 박재범)는 코로나19 감염증 전파를 막기 위해 관내 4개 경로식당이 잠정적으로 폐쇄되자, 저소득 어르신들을 위하여 대체식을 구입해 지급했다. 또 거동이 불편한 분들에 대해 식사 및 반찬 배달 등으로 식사 공백이 없도록 긴급 지원했다.

부산 남구는 부산 지역에서도 코로나19 확진자가 발생하자 남구노인복지관과 용호종합사회복지관 등 4개 기관과 긴급회의를 열고 점심을 굶는 어르신들이 없도록 밑반찬으로 구성한 대체식을 구입하여 지급했다.

한편 부산 남구 용호1동 사랑나눔회(회장 박두춘)는 최근 홀로 어르신에게 국, 죽, 밑반찬 등을 구입하여 전달했다.

남구청 박재범 구청장은 “코로나19가 더 이상 확산되지 않을 때까지 어르신들에게 식사를 제공하여 식사 하실 때 불편함을 최소화하도록 하겠다”고 말했다.

## 부산일보

2020. 3. 1.  
부산일보 20면

### [포토뉴스] 남구 자가격리자 지원물품 전달



부산 남구(구청장 박재범)는 지난달 29일 코로나19 자가격리자 지원물품 1000만원 상당 100세트를 자체 구매하여 대상자들에게 신속 전달했다.





## 부산일보

2020. 3. 5.  
김경현 | 부산일보 10면

### [포토뉴스] 전통시장·주택가 긴급방역



4일 오전 부산 남구청 직원 방역단 100여 명이 지역 전통시장과 주택가에서 코로나19 확산 방지를 위해 방역작업을 펼치고 있다.

## 부산남구

2020. 3. 8.  
부산일보 21면

### [포토뉴스] 부산 남구 버스업체에 마스크 기증



부산 남구(구청장 박재범)는 지난 6일 코로나19 예방과 확산방지를 위해 시내버스 3개, 마을버스 7개 업체에 마스크 2200개를 전달했다.

# 부산일보

2020. 3. 10.  
김성현 | 부산일보 8면

## 급한 불 끈 부산 의료진, ‘대구 진화’ 발 벗고 나섰다



이젠 우리 이웃에게 도움을 줄 차례입니다.”

부산 코로나19 확산을 소강 국면으로 막아 낸 부산 의료진과 공무원들이 코로나19 확산으로 아직도 고통 받는 대구·경북을 지원하기 위해 나섰다.

남구보건소 직원 5명 파견 자원

2주간 자가 격리자 관리 등 지원

“위기 처한 이웃 돕는 것 당연”

부산시의사회도 인력 지원 계획

부산 남구보건소 직원 5명은 11일부터 2주일 동안 대구 북구 보건소에서 파견 근무를 실시한다. 모두

자발적으로 지원했다. 이번 파견 팀은 의료기술직, 간호사, 보건직 등 총 5명으로 구성됐다. 이들은 대구에서 자가 격리자 관리, 확진자 동선 파악 등의 업무를 맡을 예정이다.

이들은 부산 코로나19 확산을 막기 위해 최일선에서 사투를 벌인 주역들이다. 그러나 부산 코로나19 확진 환자가 추가로 발생하지 않자, 이들은 곧바로 ‘대구행’을 결심했다.

이번 파견팀을 이끄는 이은주 의약관리팀장은 “위기에 처한 우리의 이웃을 돕는 것은 당연한 일이다”면서 “대구 일선 보건소에서 행정직원들의 업무가 밀리면서 직원들이 거의 탈진 직전이다. 우리가 나서야 한다”고 말했다.

남구 보건소에서 대구로 파견가게 된 계기는 허목 보건소장의 역할이 크다. 허 소장은 현재 전국보건소장 협의회장이다. 지난달 코로나19 확진자가 대구·경북 지역에서 급증하면서 대구지역 보건소와 자주 연락했다. 현재 확진자가 600명 이상 나온 대구 북구보건소는 계속해서 인력 부족을 호소했다고 한다.

남구청과 보건소는 부산에 확진자가 나오지 않은 이틀째인 9일 파견을 결정했다. 허 소장은 “일선 보건소에서는 행정 처리가 가장 중요한데, 현재 대구지역 보건소는 인력 부족으로 매우 힘든 상황”이라고 말했다.

실제로 대구지역 일선 보건소에서는 행정직원들이 업무가 밀리면서 거의 탈진 직전인 것으로 알려졌다. 확진자 동선 파악, 자가격리자 관리 등 해야 할 행정 업무가 태산이기 때문이다. 10일 오전 0시 기준 대구 코로나19 확진환자는 총 5663명이다.

박재범 남구청장은 “우리도 여유가 있는 상황은 아니며, 지금도 코로나19와 싸우고 있다”며 “그러나 다 같이 살아야 하지 않겠느냐. 대구 시민을 외면할 수는 없다. 선뜻 자발적으로 지원한 직원이 자랑스럽다”고 말했다.

남구보건소 이외에 부산 지역 다른 보건소들도 대구·경북에 직원을 파견하는 방안을 논의 하는 것으로 알려졌다.

또 부산시의사회는 부산 코로나19 상황을 좀 더 지켜본 후 이달 중으로 대구·경북에 의료 인력을 지원할 계획이다. 현재 의사회는 지원 인력 규모와 방법을 검토하고 있다. 이에 앞서 지난달 부산시의사회는 대구시 의사회에 1000만 원을 전달했다.

강대식 부산시의사회장은 “현재까지 부산에 코로나19 확진세를 막는 것이 가장 중요했다”면서 “하지만 대구에서 많은 확진자가 나오는 것을 보면서 항상 마음은 대구에 가 있었다. 앞으로 부산 상황이 더 나아지면 대구에도 인력을 파견할 계획이다”고 말했다.

## KBS부산

2020. 3. 12.  
KBS

### [영상K] “대구를 돕겠다”





## MBC부산

2020. 3. 12.  
류재민

### 남구, 중국 수입 마스크 100만장 확보.. 전 주민 배부



남구가 전국에서 처음으로 외국에서 대규모로 수입한 마스크를 전 주민들에게 배부합니다.

남구는 오늘(13) 중국으로부터 마스크 100만 장을 수입해, 오는 15일부터 사흘 동안 주민 1명당 3장씩 모두 85만 3천150장을 긴급 배부할 계획이라고 밝혔습니다.

나머지 14만여 장은 병·의원과 다중이용업소 등 주민들이 밀접하게 접촉하는 공적 수요처에 배부할 예정이라고 덧붙였습니다.

YTN

2020. 3. 13.  
김종호

## 마스크 구하기 힘든 지자체, 해외로 눈돌려 확보



### [앵커]

정부가 공급을 조절하면서 지방자치단체가 직접 마스크를 구하는 건 하늘의 별 따기만큼이나 어려워졌습니다.

이러자 지자체가 해외로 눈을 돌려 주민이나 관내에 필요한 마스크 확보에 나섰습니다.

김종호 기자가 보도합니다.

### [기자]

구청이 주문한 마스크가 도착했습니다.

중국에서 확보한 백만 장입니다.

우선 상자를 열어 이상이 없는지 확인하고 동별로 필요한 만큼 나눕니다.

각동에 도착하면 다시 포장 작업을 거쳐 각 세대에 전달할 예정입니다.

[손종오 / 부산 남구청 총무과장 : 가구별로 각 통장님하고 공무원이 같이 방문해 배부할 예정입니다.]

지자체가 국내에선 직접 구하기 힘든 마스크.

한발 앞서 해외로 눈을 돌린 부산 남구청이 먼저 마스크를 확보했던 곳은 중국이 아니라 말레이시아였습니다.

그런데 코로나19 여파로 항공편이 사라지면서 반입할 수 없게 되자 수소문 끝에 중국 쪽 물량을 확보하는 우여곡절도 겪었습니다.

[박재범 / 부산 남구청장 : 가슴이 사무치면 전봇대에도 꽃이 핀다고, 저희의 간절함 덕분에 중국에서 또 다른 물량을 구할 수 있게 돼서 오늘 이렇게...]

구민 27만여 명에게는 한 사람당 3장씩 마스크가 돌아갑니다.

여기서 남은 마스크 10여만 장은 의료기관과 요양시설 등에 배부할 예정입니다.

해외에서 마스크를 확보한 소식이 알려지면서 부산 남구청으로는 다른 지자체 문의가 잇따르고 있고 일찍 따라 움직인 울산시에는 이르면 다음 주 중국산 마스크가 도착할 예정입니다.



# 경향신문

2020. 3. 15.  
권기정

## 남구, 마스크 100만장 수입해 전 주민 28만명에 배부... 전국 처음

부산 남구(구청장 박재범)는 마스크 100만장을 수입해, 전 주민에게 3장씩 직접 전달하고 있다고 15일 밝혔다. 마스크를 수입해 주민에게 배부한 첫 사례다.

남구는 정부가 마스크 수입에 대한 절차를 대폭 간소화한 것에 착안해 중국에서 마스크 100만장(10억원)을 수입했다. 식약처 수입요건확인면제 추천1호 마스크라고 남구는 설명했다. 수입한 마스크는 중국에서 의료용마스크로 품질인증을 받은 것으로 알려졌다.

마스크는 13일 저녁 도착했으며 14일부터 통장과 직원들이 가가호호 방문하며 주민들에게 직접 배달하고 있다.

앞서 남구는 3월 2일부터 마스크 제조공장을 찾아다니며 마스크를 공수해왔다. 마스크 수급이 시급한 의료기관 등 362곳에 6만장을 배부했으며, 주민이 자주 이용하는 새마을금고 등 금융기관과 이미용 업소, 버스기사, 택시기사 등 공공서비스 종사자와 업체 등에 1만여장을 배부하기도 했다.

YTN

2020. 3. 19.  
김종호

## [부산] 보건의사가 '이동형 음압채담부스' 고안... 보건소 도입



부산지역 선별진료소에서 일하는 보건의사가 고안한 '이동형 음압채담부스'가 지역 보건소에 도입되고 있습니다.

부산 남구는 안여현 의무사무관이 개발한 '이동형 음압채담부스'를 남구와 수영구, 중구 보건소가 도입했다고 밝혔습니다.

안 사무관이 개발한 장비는 환자가 들어가는 작은 부스 형태의 음압 공간을 만든 뒤 의료진이 밖에서 구멍을 통해 검체를 채취하는 방식으로 바퀴가 달려 소규모 집단 감염 현장 등에도 신속하게 투입할 수 있습니다.

남구 관계자는 대구 북구보건소에 인력을 지원하면서 해당 장비도 무상으로 대여해 사용하고 있다고 설명했습니다.

JTBC

2020. 3. 22.  
구석찬

## 동전 크기 살균 패치·전화부스 같은 음압실… ‘코로나 극복’ 신기술



### [앵커]

우리나라가 시작한 드라이브 스루 선별진료소, 이제는 여러 나라가 함께 하고 있죠. 그런데 좀 더 진화한 선별진료소도 나왔습니다. 이렇게 코로나 사태를 이겨내기 위한 번뜩이는 아이디어들 속속 나오고 있는데요. 구석찬 기자가 소개해드립니다.

부산 한 보건소입니다.

마치 공중전화부스처럼 생긴 설비가 보이는데요. 이렇게 전원을 켜면, 불이 들어오면서 작동합니다.

1인용 이동형 음압부스입니다.

환자가 들어가면 의료진이 구멍으로 손만 넣어 검체를 채취합니다. 소독은 1분 만에 끝납니다.

대구에도 투입됐습니다.

[안여현/부산 남구보건소 의무사무관 : 검사 시간을 줄이고 2차 감염 위험을 줄이고자 개발하게 됐습니다.]

마스크 착용에 따른 귀통증 예방 고정띠와 침방울을 차단하는 독서실형 식당, 그리고 지폐 소독기까지. 시민들의 아이디어도 곳곳에 반영되고 있습니다.

**KBS**

2020. 3. 26.  
김아르내

## 부산진·남·동·수영구 재난지원금 5만 원 지급



기장군에 이어 부산진구와 남구 등 다른 기초단체들이 구민에게 코로나 19 긴급재난지원금을 지급합니다.

부산진구와 남구는 구의회 의결을 마치는 대로 다음 달 중 구민 한 명당 현금 5만 원을 지원하기로 했습니다.

수영구는 전 주민에게 5만 원이 충전된 선불카드를 다음 달 말쯤 지원할 예정입니다.

# 부산일보

2020. 4. 1.  
황석하 | 부산일보 21면

## “무조건 대구로 가야겠다고 생각했어요”

코로나19 전쟁 중인 대구 파견 자원 부산 남구보건소 ‘어벤져스 5인방’



“그저 가서 도와준 것밖에 없는데, 이게 기삿거리가 될지 모르겠어요.”

31일 남구보건소 이은주 의학관리팀장은 <부산일보>와의 인터뷰에서 시종일관 대구 파견 근무가 대단한 일이 아니었다며 겸손해했다. 하지만 이야기를 듣고 보니, 이들이 대구행을 결정하는 것부터 만만치 않았다.

가족 완강한 반대 불구 지원 강행

확진자 주변인 능동 감시 ‘사투’

“병원·치료센터 포화상태 안타까워

더 빨리 가지 못해 미안할 뿐...”

이 팀장과 이주정(간호 6급) 씨, 성예진(간호 7급) 씨, 이슬(간호 8급) 씨와 유준경(\*) 씨 등 부산 남구보건소 직원 5명이 대구 파견을 자원해 지난달 11일부터 24일까지 2주 동안 업무를 수행하고 무사히 돌아왔다. 그들을 두고 코로나19와 맞서 싸우는 이 시대의 진정한 ‘어벤져스’라는 칭송이 자자하다.

‘코로나19 최전선 풍경’이라 하면 의심 증상자 검체를 채취하고, 확진자를 돌보는 의료진이 떠오를 것이다. 이에 못지않게 보이지 않는 곳에서 확진자 주변의 밀접접촉자를 찾아내고 이들을 관리하는 ‘능동 감시’ 역시 매우 중요한 전선의 한 축이다.

부산 16개 구·군에서 대구에 의료 지원 인력을 파견한 보건소는 남구보건소가 유일하다. 이 팀장을 비롯한 직원 5명이 모두 대구로 달려가겠다고 자원했지만, 가족들이 완강히 반대했다고 한다. “무조건 대구로 가야겠다고 하니깐, 가족들은 왜 제가 꼭 거기에 가야 하는지 물었어요. 저뿐만 아니라 파견 직원 모두가 가족을 설득하는 데 애를 먹었어요.”

코로나19와 치열한 사투를 벌이고 있는 대구는 전쟁터나 다름없었다. 이 팀장 등이 대구 북구보건소에 도착하니, 관리해야 할 확진자와 접촉자들이 하루에 1500명 이상 쏟아졌다.

지원팀은 확진자가 나오면 본인에게 알려주고 확진자 동선과 주변인까지 파악한 뒤 밀접 접촉자에게 해당 사실을 알려주는 일을 도맡았다. 또 2주 동안 자가격리된 밀접접촉자들에게 하루 두 차례 전화해 이들의 증상을 질병관리본부 데이터베이스에 입력하는 것도 주된 업무였다. 데이터가 폭주할 때는 하루에 3000건까지 입력했다고 한다. 오전 9시에 출근해 밤 10시를 훌쩍 넘겨 숙소로 돌아올 때가 많았다.

이 팀장은 “자가 격리된 사람이 기침하는지, 발열 상태가 있는지 정확히 자료를 입력해야 한다”며 “지원팀 모두 눈의 피로를 호소했는데, 힘들어도 안약을 넣어가면서 일을 할 수밖에 없었다”고 말했다.

이 팀장은 또 “확진자들은 가족들이 코로나19에 감염될까 봐 병원이나 생활치료센터로 가급적 빨리 가고 싶어 했지만, 대구의 모든 병원과 센터가 포화상태였다”며 “확진자분들에게 집에서 기다려 달라고 할 때 정말 안타까운 마음이 들었다”고 전했다.

의료지원팀이 대구에서 돌아오던 날, 마침 남구보건소 앞 벚나무가 꽃망울을 터뜨렸다. 보건소 직원들이 들고 있던 환영 팻말에는 “벚꽃 구경은 못 가도 벚꽃보다 아름다운 그대들을 뵙니다”라고 적혀 있었다.

이 팀장은 올해로 보건소에서 35년째 일하고 있다. 하지만 이번 코로나19와 같은 전염병으로 타지에 지원을 나간 건 처음이라고 한다. 그가 2주 동안 대구에서 체득한 가장 귀중한 교훈은 무엇일까.

“대구에 가길 정말 잘했다고 생각해요. 진작 가서 도왔다면 대구 상황이 이렇게 심각하지 않았을 수도 있다고 봐요. 이럴 때일수록 더 넓게 전체를 보면서 대처해야 할 것 같아요.”



# 코리아헤럴드

2020. 4. 2.  
김아린 | 코리아헤럴드 1면

## Korea's front-line virus fighters get creative to up their games



Ahn, 41, expects the booth will boost testing efficiency as well as convenience while keeping both providers and patients safe. By requiring less protective gear, it will also save time getting in and out of the equipment, reduce medical waste and help improve shortages.

“Having the full layers of the suit on can get stifling after a while, especially with the weather getting warmer,” she said. “The booth is positively pressured to protect the person inside by blocking out air from circulating in.”

Designed to be mobile with fixable wheels on the bottom four corners, the booth can be taken outdoors on good days to scale down the need for disinfection.

“Disinfecting work took longer with existing testing booths where patients as opposed to health staffers were inside,” she said. “Now, it takes only about five minutes to disinfect the gloves and outer surfaces before the booth is available again for the next patient.”

At a city-run testing facility in Seoul's Boramae Medical Center, a transparent wall with gloves attached to act as a barrier between the health workers and patients as the virus tests are run.

The compartment, deployed since early February, was inspired by the glove boxes used in labs, the staffers there said.

## 노컷뉴스

2020. 4. 7.  
송호재

### 부산 남구 “지역 배달 서비스 앱 직접 만들겠다”

배달 애플리케이션 ‘배달의 민족’이 수수료 인상과 독과점 문제 등으로 논란의 중심에 선 가운데 부산의 한 기초단체가 지역 상인을 위해 직접 공공 배달 서비스 플랫폼을 개발하겠다고 나섰다.

부산 남구는 지역 공공 배달 서비스 앱, 가칭 ‘착배남(착한배달 남구)’를 개발한다고 7일 밝혔다.

구는 코로나19로 인한 매출 감소와 민간 배달 앱의 높은 수수료로 이중고를 겪는 지역 소상공인을 직접 지원하기 위해 공공 앱을 개발하기로 했다.

관내 음식점 400여곳은 수수료와 광고비 없이 공공 앱 서비스를 이용함으로써 매월 20만원 상당에 달하는 비용을 절감할 수 있을 것으로 남구는 기대하고 있다.

특히 남구에서 추진 중인 지역 화폐 ‘지역사랑상품권’과 연계하면 이용 주민도 할인 혜택을 받을 수 있다고 남구는 설명했다.

부산에서 배달 앱 개발에 나선 기초단체는 남구가 처음이다.

남구 관계자는 “올 하반기 배달 앱 명칭 공모 등 다양한 이벤트와 함께 정식 서비스를 시작할 계획”이라며 “남구 배달 앱과 골목 화폐를 통해 주민과 상인 모두 부담을 덜 수 있도록 최선을 다하겠다”고 말했다.



# 한국일보

2020. 4. 13.  
목상균

## 골목상권 영수증 제시하면 마스크 교환권 드려요



부산 남구, 이색 지원 아이디어  
재사용 가능 마스크 50만장 확보  
“코로나 대응 · 골목상권 활성화”

부산 남구(구청장 박재범)는 코로나19 확산에 대응하는 한편 골목상권에 활력을 불어넣기 위해 항균 기능성 마스크 50만장 교환 사업을 추진한다고 13일 밝혔다.

이 사업은 남구 내 골목상권을 이용한 사람이 가까운 동 행정복지센터에 영수증을 제시하면 방문 당일 합산 2만원 당 마스크 1매를 교환하는 방식이다. 오는 21일부터 남구 골목상권을 이용하는 사람은 누구나 1인당 하루 최대 3매까지 교환할 수 있다.

구는 사회적 거리 두기에서 생활방역 체제로 전환하는 시기에 맞춰 마스크 확보를 추진해 왔으며, 사업 기간은 마스크 소진 시까지다.

교환신청은 이용일로부터 7일 이내까지 가능하며, 남구 관내 동 행정복지센터에서 업무시간 중 교환할 수 있다.

다만 사행성·불건전 업종, 유흥·단란주점 및 대형마트(SSM포함)에서 받은 영수증은 제외된다.

이번에 남구가 배포하는 항균 기능성 마스크는 KC인증을 받은 국내 생산 제품으로, 항균테스트 시험 결과 40회까지 세탁해도 재사용이 가능한 것으로 알려졌다.

남구 관계자는 “최근 의료인 등 긴급 사용자 공급배려를 위해 기능성 마스크 사용이 증가하는 사회적 분위기가 조성되고 있다”며 “이번 50만장 항균 마스크 보급을 통해 감염병도 예방하고, 100억원 이상의 구매효과를 노려 골목상권 회복에도 큰 도움을 주는 일석이조의 효과를 기대한다”고 밝혔다.

# 부산일보

2020. 4. 13.  
강성할 | 부산일보 19면

## 부산 남구 용호종합사회복지관 어르신·장애인 긴급대체식 나눔



부산 남구 용호종합사회복지관(관장 이춘성)은 코로나19로 지역 내 결식이 우려되는 어르신과 장애인 250여 명에게 긴급대체식 나눔 행사를 가졌다.

지난 13일 용호종합사회복지관에서 열린 ‘용호복지관 사랑의 손길 함께해요 어르신·장애인을 위한 긴급대체식 나눔’에는 박재범 남구청장과 문수복지재단 이사장 지원 스님 등이 참석해 대체식을 전달하고 격려했다.

이춘성 용호복지관 관장은 “코로나19 감염 예방을 위한 긴급 대체식 지원이 8차례를 맞아 도움주시는 분들의 사랑과 관심으로 하루 평균 250여 명 어르신들께 한끼 식사를 대접할 수 있었다”며 “코로나19 여파로 복지관 휴관이 장기화되면서 여러 어려움을 겪고 있는 분들에게 대체식이 제공돼 고마운 마음을 전하고 싶다”고 말했다.

# 정책브리핑

2020. 5. 1.  
박하나

## 코로나19로 빛난 ‘적극행정 우수사례’



행정안전부는 불합리한 규제 개선을 통해 지방행정을 선도하고 위기대응 능력을 높인 지방자치단체의 ‘적극행정 우수사례’를 5건 선정했다. 이번에 선정된 적극행정 우수사례는 △ 이동형 음압채담 부스·양방향 도보 이동형 부스로 코로나19 검사 시간 단축(부산 남구보건소) △ 공공 배달앱 개발·보급(전북 군산) △ 쿼코드 등 개인 이동수단의 버스 반입 허용(세종) △ 가설 건축물 건축 재질 확대(경기 광주) △ 네일 아트업 사업자등록 간이과세업종 지정(대전 유성)이다.

대표적 우수사례로 꼽힌 부산 남구보건소의 ‘양방향 워킹 스루(Walking-Thru) 부스’는 의료진이 방호복을 입을 필요도 없고 검사에 1분, 소독에 5분이 채 걸리지 않는 코로나19 검사 부스로 코로나19 위기 상황에서 혁신적인 아이디어로 검사 효율성을 극대화해 높은 점수를 받았다.

코로나19 초스피드 워킹 스루 부스는 부산 남구보건소 안여현 의무사무관(의사)의 아이디어에서 출발했다. 10년 동안 민간 병원 마취통증의학 분야에서 근무한 전문가인 그는 “코로나19 사태 이후 현장에서 감염 진단을 담당하면서 워킹 스루 부스를 고안하게 됐다”고 말문을 열었다.

“기존 선별진료소 음압텐트의 경우 환자 1명당 검사 시간이 1시간 정도 걸렸다”며 “검사 후 텐트 소독 및 방호복 교체, 공기순환 등으로 검사 비용은 높고 속도는 더딜 뿐더러 2차 감염 우려도 있었다. 그래서 검사자가 부스 안에 들어가 부스 밖에 있는 피검사자를 진단하는 초스피드 워킹 스루 부스를 제안하게 됐다”고 설명했다.

# 중앙일보

2020. 5. 22.  
송봉근

## [사진] 무더위 땀 양산 쓰고 거리두기



생활 속 거리두기 실천 및 여름철 무더위 대비를 위한 양산 쓰기 캠페인이 21일 오전 부산시 남구청에서 열렸다. 부산시 남구는 양심 양산 800개를 구청 민원실과 각 동 주민센터 등에 배부해 주민들이 대여해 쓸 수 있도록 할 예정이다.



# 국제신문

2020. 5. 25.  
디지털뉴스부

## ‘부산 남구사랑 상품권’ 명칭 공모

**부산광역시 남구사랑상품권 명칭 공모**

• 접수기간 : 2020. 5. 25.(월) ~ 6. 5.(금) 18:00까지  
 • 응모자격 : 제한없음. 단, 1인(팀)당 1개만 응모가능  
 • 접수방법 : 제안을 이메일(miyhapark@korea.kr)로 제출  
 ※ 제안서 양식 등 자세한 사항은 남구 홈페이지 공고문 참조  
 • 선정기준 : 목적성 · 독창성 · 대중성

**선정 기준**

- ◆ 부산남구사랑상품권을 쉽게 떠올리고 지역경제 활성화 및 선순환 경제 구조 구축 등의 목적 반영
- ◆ 부산 남구의 특징이 상징적으로 표현되는 창의적 명칭
- ◆ 부르기 쉽고 기억하기 쉬운 명칭

• 시상내역(시상금 '부산남구사랑상품권' 지급)

| 시 상     | 시 상 금 | 인 원 | 비 고                  |
|---------|-------|-----|----------------------|
| 1등(최우수) | 60만원  | 1명  | 부산남구사랑상품권<br>출시 후 지급 |
| 2등(우 수) | 30만원  | 1명  |                      |
| 3등(장 려) | 10만원  | 1명  |                      |

• 결과발표 : 2020. 6. 12.(금) 당선작 개별 통지 및 구 홈페이지 공지  
 • 문 의 : 남구청 일자리경제과(051-607-4476~7)

부산광역시 남구

부산 남구(구청장 박재범)는 올해 8월경 부산남구사랑 상품권 출시를 앞두고 5월 25일부터 6월 5일까지 12일간 상품권 명칭을 공모한다.

지역적 특색과 상품권(지역화폐)의 의미를 담은 부르기 쉽고, 기억하기 쉬운 명칭으로 1인(팀)당 작품 1개만 제출할 수 있다. 동일 명칭일 경우 먼저 제출된 제안만 인정한다. 구는 심사를 통해 최우수(선정작), 우수, 장려 각 1명을 선정할 예정이다. 상금은 각각 60만원, 30만원, 10만원이며 상품권 출시 후 전액 부산남구사랑 상품권으로 지급한다.

부산시 최초 지류(종이)상품권을 발행하는 남구는 지류와 충전식 선불카드 두 종류를 발행할 예정이다.

# 부산일보

2020. 5. 25.  
정순현

## 대연1동, 한 땀 한 땀 정성들여 만든 면 마스크 기부한 중학생



부산 남구 석포여중에 재학 중인 한 학생이 초등학교 때 배운 바느질을 이용해 3달간 만든 면 마스크 53장을 대연1동 행정복지센터(동장 김영주)에 기부했다.

마스크와 함께 든 손편지에는 “이런 간단한 바느질로 제가 누군가를 도울 수 있다는 것이 기쁘고 어르신들께 도움이 되었으면 좋겠다”라는 내용을 담고 있다.

마스크를 받은 대연1동장은 “코로나19로 어려움을 겪고 있는 어르신들을 바라보며 귀한 선물을 보내준 어린 학생의 마음이 기특하고 고맙다”며 “소중한 선물을 마스크가 꼭 필요한 어르신들께 전달하겠다”고 했다.

# 일간리더스경제

2020. 5. 28.  
김윤지

## ‘오륙도선 트램’ 주제 심층토론 개최

성별·연령별·거주지별 남구 주민 의견 수렴연내 착공·내년 하반기 완공 목표



27일 부산 남구청 대강당에서 ‘오륙도선 트램’ 사업 효과분석을 위한 표적그룹 심층토론회가 열리고 있다. (남구 제공)

한국철도연구원은 27일 부산 남구청에서 남구 주민을 대상으로 ‘오륙도선 도입 효과분석을 위한 표적그룹 심층토론회’를 개최했다. 남구는 토론회는 주민들의 ‘오륙도선 트램’ 사업에 관한 이해도를 높이고 사업에 대한 우호도 상승을 모색하고자 마련됐다고 28일 밝혔다.

표적그룹 심층토론이란 의제 관련성이 높은 직·간접적인 이해당사자들이 참여해 다양한 계층의 밀착형 의제와 쟁점을 발굴하는 토론이다.

이 날 토론에는 성별·연령별·거주지별로 선발된 트램 예비이용자 48명이 참가했다. 참여자들의 질문에 응답하고 팩트체크를 하기 위해 객재호 한국철도기술연구원 단장과 경성대 로컬문화학과 교수·여론조사업체 대표 등의 전문가도 자리했다.

‘오륙도선 트램’은 작년 대한민국 제1호 트램 실증노선사업으로 선정됐으며, 협약과 주민공청회 등을 거쳐 현재 국토부에 기본계획 승인을 기다리는 상태다. 오륙도선 트램은 연내 착공 후, 내년 하반기 준공을 목표로 하고 있다.



# 한국경제

2020. 6. 4.  
노경목 | 한국경제A2면

## “보건소 직원이 뭘 안다고...” 수군댔지만 ‘3분 검사’ 워크스루 개발, 세계가 놀랐다

공중전화 박스 크기의 사각형 부스 안으로 의료진이 들어간다. 부스에 부착된 고무장갑을 끼고 신종 코로나바이러스 감염증(코로나19) 검사에 필요한 검체를 채취한다. 걸리는 시간은 단 3분. 한 사람당 한 시간이 걸리는 음압텐트 검사에 비해 시간이 20분의 1로 줄었다. 비용은 3분의 1이다.

워크스루형 검사장비를 이용한 코로나19 검사의 모습이다. 말 그대로 야외에 설치된 부스를 걸어서 지나가며 검사를 받을 수 있다. 이 같은 혁신은 일선에서 코로나19와 싸우던 한 의료진의 아이디어에서 시작됐다. 안여현 부산 남구보건소 사무관(41)이 주인공이다. 코로나19가 국내에 퍼지기 시작한 지난 2월부터 주말도 없이 아침 9시부터 밤 10시까지 격무에 시달리며 “보다 쉽고 안전하게 코로나19를 진단할 방법은 없을까” 고민한 결과다.



워크스루형 검사장비는 4월까지 국내에 46대가 보급됐다. 일본, 러시아, 말레이시아, 태국 등도 327대를 구입해 갔다.

### 코로나 사태 속 피어난 혁신

4일 부산에서 만난 안 사무관은 “이러다간 내가 죽겠다는 생각이 들어 개발에 나섰다”며 웃었다. 코로나19 사태 초기 안 사무관은 귀가해서도 마스크를 벗을 수 없었다. 치매 환자를 진료하는 남편과 초등학생 딸에게 혹시나 코로나19를 옮길까 두려워하였다. 코로나19 검사를 위해 의료진은 검사받는 사람과

10~15cm 거리에서 얼굴을 맞대고 가느다란 종이 막대를 코와 입 속에 찔러 넣어 검체를 채취한다. 이 과정에서 피검자는 기침이나 재채기를 하며 코로나19의 가장 큰 전파원인 비말을 사방에 흩뿌린다. 중국과 유럽 등지에서 많은 의료진이 코로나19에 감염됐던 이유다.

이를 막기 위해 코로나19 검진은 내부 공기의 외부 확산을 막는 음압텐트 안에서 D레벨 방역복을 입은 의료진에 의해 이뤄졌다. 하지만 이 방식은 시간이 오래 걸린다는 것이 단점이다. 텐트에서 환자의 비말이 섞인 공기를 빼내고 새로운 공기를 채우는 데 40분, 혹시나 비말이 튀었을지 모르는 텐트 안을 일일이 소독제로 닦는 데 20분이 걸린다. 그럼에도 비말을 뒤집어쓴 의료진은 방역복을 벗는 과정에서 감염될 우려가 있다.

안 사무관이 개발한 워크스루 검사장비는 안의 공기를 바깥으로 못 나가게 하는 음압부스를 바깥 공기가 안으로 못 들어오게 하는 양압부스로 뒤집은 발상의 전환이 비결이다. 피검자가 재채기를 하더라도 공기가 뿜어져 나오고 있는 부스 안으로 비말이 들어가지 않아 의료진은 안전하다. 검체를 채취한 뒤 비말이 튄 부스 바깥면을 닦고, 고무장갑만 교체하면 돼 다음 검사를 위한 준비 시간이 크게 줄어든다. 안 사무관은 실제로 이 장비를 활용해 하루 50명까지 코로나19 검사를 하기도 했다. 기존 음압텐트였다면 불가능했을 성과다.

### 직접 스케치, 시행착오 거듭

마취·통증전문의를 안 사무관은 2016년부터 보건소에서 일하고 있다. 그는 “급여가 3분의 1로 줄어드는 것을 감수하면서 민간 병원보다 일이 적은 보건소로 옮겼는데 코로나19로 ‘도루묵’이 됐다”고 말했다.

3월 말 개발에 성공하기까지 여러 차례 시행착오를 겪었다. 아크릴판으로 피검자의 상반신을 가리는 박스를 직접 스케치해 만들기도 하고, 결핵 환자 검사에 사용하는 음압부스에 코로나19 피검자가 들어가 검사를 받도록 하기도 했다. 주변에서는 “지방 보건소 직원이면 있는 장비로 열심히 하면 되지 왜 쓸데없는 일을 하느냐”고 핀잔을 했다.

안 사무관은 사비를 들여 코로나19 관련 해외 유료 논문을 찾아보고, 아이디어를 구현해줄 부스 제조업체를 찾기 위해 동분서주했다. 보다 많은 이에게 아이디어를 알리려고 특허 등록을 하려 했지만 일선 보건소 직원을 위한 지원은 전무했다. ‘공무원 직무 발명제’라는 제도가 있지만 중앙부처 공무원과 부산시청 공무원만 대상이었다. 어려움을 알게 된 특허청의 지원으로 안 사무관은 워크스루 검사 부스를 만든 고려기연과 함께 공동특허 출원을 할 수 있었다. 인도적 목적으로 사용이 필요할 때는 특허로 영리를 추구하지 않는다는 서약도 했다.

안 사무관은 “부산 남구보건소가 부족한 예산에도 양압부스 구입 경비를 지원하는 등 많은 도움을 줬다”며 “코로나19 사태가 종식될 때까지 지역사회를 전염병의 위협에서 지키기 위해 최선을 다할 것”이라고 말했다.

# SK브로드밴드

2020. 6. 9.  
김석진

## [부산]문현터널 상부 소통의 숲 조성



### [앵커멘트]

남구가 문현터널 상부 공간을 주민들간 소통과 환경을 개선하는 숲 조성 사업을 벌입니다. 어떤 사업인지 김석진 기자가 알려드립니다.

### [리포트]

도시고속도로 문현터널 상부 입니다.

남구 문현동과 대연동이 맞닿아 있습니다.

이곳 주변 주민들은 십수년 동안 터널에서 발생하는 미세먼지와 소음 등으로 고통 받아 왔습니다.

## INT) 박종구 / 남구 대연동

상식적으로 생각할 때 아무래도 없는데 보다는 더 많지 않겠습니까

(미세먼지가? 쓰레기도 많나요?) 글썄 이쪽에는 굉장히 많았는데 다 치웠고요 밑에는 다니면서 보니까 더러 있긴 해요.

남구청은 지난 2년 전 터널 위 주거지 주변을 정비한 바 있습니다.

당시 무단경작지를 폐쇄하고 쓰레기 100여 톤을 수거했습니다..

## S/U) 김석진 기자

제가 있는 이곳은 문현터널 상부 입니다. 보시는 것처럼 주변에는 나무들이 마구잡이로 자라있고 또 곳곳에 무단 투기된 쓰레기들이 가득합니다.

이에 남구청이 2차 사업을 진행합니다.

약 3억 원의 국.시비로 1.8헥타르 구간에 미세먼지 차단 숲을 조성합니다.

구는 금목서 등 25종 7천주의 나무를 심고 데크계단과 안내판 등도 설치할 예정 입니다.

또 생활쓰레기와 잡목 등 100톤 가량도 수거할 계획 입니다.

구는 환경 정비를 통해 지역 주민이 소통할 수 있는 공원으로서의 역할도 기대하고 있습니다.

## INT) 이종화 / 남구청 공원녹지과

주민들이 저소득층이 많다 보니까 그분들을 위한 공간도 필요하고 주거 생활 환경을 바꿔주는 목적이 있어서 서로 다른 동간의 사람들끼리 소통하는 장소를 만들기 위해서...

문현터널 주변 미세먼지 차단 숲 조성 사업은 이달말 공사를 시작해 오는 8월초 마무리할 계획 입니다.

# 부산일보

2020. 6. 16.  
정순형

## 박재범 부산 남구청장, 2년 연속 지방자치행정대상 수상



박재범 부산 남구청장은 16일 서울 국회의원회관에서 대한민국의정대상·지방자치행정대상 조직위원회 주관으로 열린 '2020 대한민국의정대상·지방자치행정대상' 시상식에서 지방자치행정대상을 작년에 이어 2년 연속 수상했다.

2020 지방자치행정대상은 지방자치 25주년과 민선 7기 취임 2주년을 맞아 전국지방자치단체 중 지방자치공헌 실적, 공약이행, 투명성과 청렴성 등을 종합적으로 평가하여 우수하고 모범이 되는 자치단체에 주는 상이다

남구는 올해 전 세계를 공포에 휩싸이게 만든 코로나19에 맞서 지역주민의 안전과 지역상권 보호를 위해 선제적이고 독창적인 방법으로 위기를 극복하기 위해 최선을 다하고 있다.

특히 신속한 코로나19 검진을 위해 이동형 음압채담부스, 워크스루형 검사장비를 제작·활용하여 채취시간을 획기적으로 줄였으며, 전 구민을 대상으로 무료마스크 100만장을 배부하여 주민의 안전에 최선을 다하고 있다.

또한 침체된 골목상권을 살리기 위해 마스크 50만장 교환사업 및 전 구민을 대상으로 재난긴급생활지원금을 지원하여 지역상권 살리기에 적극 노력하고 있다.

이러한 노력의 결과로 남구는 행정안전부로부터 적극행정 우수사례로 선정되는 등 타 지자체의 모범이 되고 있는 점이 공로로 인정되어 이번에 수상하게 되었다.

박재범 구청장은 “우리 구가 코로나19 사태로 당초 계획했던 많은 사업들이 순조롭게 진행되지는 않았지만, 28만 구민의 협조와 성원이 있었기에 코로나19를 슬기롭게 극복하고 있다고 생각한다. 앞으로 남구가 미래 부산발전을 선도하는 핵심도시로 당당히 나아가는데 혼신의 노력을 다하겠다.”고 민선7기 2년차 구청장의 힘찬 포부를 밝혔다.

# 부산일보

2020. 6. 29.  
정순형

## 부산 남구도서관, 멋진 문화공간으로 탈바꿈



부산 남구도서관이 리모델링을 통해 쾌적하고 편리한 도서관으로 새단장하고 30일 오후 2시 개관식을 개최한다고 밝혔다.

남구도서관은 2019년 문화체육관광부 주관 생활 SOC 공모사업에 선정되어 확보한 총 13억의 예산을 투입해 대대적인 시설 리모델링 공사를 했다.

이번 리모델링으로 남구 도서관에는 북카페와 문학자료실, 동아리실 등 주민친화적 공간이 새로 생겼다. 또한 크게 확장된 종합자료실 곳곳에 다양한 포인트 열람 공간을 만들어 두었으며, 이용자가 많은 어린이자료실 확대 및 공간 재배치로 편안하고 자유로운 독서 환경을 조성했다. 기존의 딱딱한 도서관이 개방적이고 편안한 복합문화공간으로 재탄생한 것이다.

남구도서관은 리모델링 공사 후 2020년 2월 21 다시 문을 열었지만 코로나19 확산으로 계속 휴관하다가 5월 12일부터 부분개관 운영중이다.

박재범 남구청장은 "생활 SOC사업으로 도서관 리모델링을 한 덕분에 남구 도서관이 멋진 문화공간이자 주민의 휴식처로 탈바꿈했다. 앞으로도 남구도서관이 책으로 성장하는 공간, 꿈과 희망을 키워가는 주민 모두의 복합문화 공간이 되도록 지원을 아끼지 않겠다."고 말했다.

# 국제신문

2020. 7. 13.  
디지털뉴스부

## 부산 남구, 「코로나19 극복 희망일자리사업」 추진

부산 남구(구청장 박재범)는 코로나19로 인한 경제위축으로 어려움을 겪고 있는 취약계층에게 일자리를 제공하기 위해 「코로나19 극복 희망일자리사업(이하 '희망일자리사업')」을 시행한다.

이에 따라 코로나19에 따른 생활방역, 폐자원재활용, 푸른남구조성 등 7개분야에 걸쳐 1,278명을 모집한다.

사업개시일 현재 만18세 이상의 근로능력 있는 남구 주민이면 누구나 신청가능하며 참여 희망자는 신분증 등을 지참해 7. 15. ~ 23일까지 주소지 동 행정복지센터를 방문해 신청하면 된다.

남구 희망일자리사업은 8. 10 ~ 11. 20일까지 4개월간 실시되며, 사업비는 모두 56억 원이다. 선발결과는 8. 7일한 개별 통보할 예정이며 최종 선발자는 사업별로 1일 3~6시간, 주5일 근무하게 된다.

남구는 취업취약계층, 코로나19로 인한 실직·폐업 등을 경험한자, 특수고용직·프리랜서·플랫폼 종사자를 우선 선발한다.



# 국제뉴스

2020. 7. 22.  
김옥빈

## 부산 남구 '오륙도 감성버스정류장' 조성

(부산=국제뉴스) 김옥빈 기자 = 부산 남구는 지난 19일 오륙도 스카이워크 버스정류장을 '감성버스 정류장'으로 조성했다고 22일 밝혔다.



▲ '오륙도 감성버스정류장' 모습/제공=남구청

'오륙도 감성버스정류장'은 문화체육관광부와 한국관광공사의 대한민국 테마여행 10선 사업에 선정돼 국·시비 5000만원을 지원받아 조성됐다.

'오륙도 감성버스정류장'은 오륙도의 6개 섬인 방패섬, 솔섬, 수리섬, 송곳섬, 굴섬, 등대섬 모양을 형상화해 디자인했으며, 일반 콘크리트보다 10배이상 높은 강도의 초고성능 콘크리트(UHPC)를 사용해 제작됐다.

야간에는 바닥조명과 조형물에 설치된 3색 LED 조명이 번갈아 비추어 오륙도 감성 버스정류장 주변을 밝혀준다.

대한민국 명승 제24호인 오륙도를 배경으로 자리잡은 '오륙도 감성버스정류장'은 오륙도 방문 관광객을 제일 처음 맞이하는 조형물이자 포토존으로 관광객에게 또 다른 재미를 줄 수 있을 것으로 기대된다.

## 연합뉴스

2020. 8. 7.  
송봉근 | 중앙일보 1면

### 부산 남구, '부산 남구국민체육센터' 운영 재개

부산 남구(구청장 박재범)는 위드 코로나 시대에 발맞춰 주민들의 건강을 위해 남구국민체육센터, 분포문화체육센터 및 해파랑관광안내소 운영을 10일 6시부터 재개한다.

코로나19의 위기 단계 '심각' 결정에 따라 지난 2월 22일부터 휴관 됐던 남구국민체육센터 등 실내시설은 6개월 만에 코로나19 방역수칙 준수하에 다시 운영을 시작한다.

남구국민체육센터 전 종목을 운영하며 수영, 아쿠아, 헬스 등의 이용 인원 및 시간이 변경된다.

방역·소독 시간대를 지정하고 강좌 전후에 스튜디오 환기, 시설물 및 기구 소독을 한다. 회원은 마스크를 착용하고 거리 두기 유지, 회원 간 대화 자제 등 코로나19 예방수칙을 철저히 지켜야 시설 이용이 가능하다.

코로나19의 확산이 계속 진행되고 있어 일일 입장(주말, 월 자유 수영 및 골프 일일 입장 포함) 및 체육관의 대관 이용 등 일부 프로그램은 운영이 제한되며 셔틀버스는 내달부터 정상 운행된다.

# 국제신문

2020. 8. 11.  
디지털뉴스부

## 부산 남구, 전 주민 독감 무료예방접종

- 「인플루엔자」 · 「코로나19」 동시 유행 대비 -

부산시 남구(구청장 박재범)는 올해 환절기 코로나19와 인플루엔자(독감)이 동시에 유행할 것에 대비해 전국 지자체 최초로 모든 주민을 대상으로 무료 독감 예방접종을 실시한다.



뚜렷한 코로나 백신이 없는 상태에서 코로나19와 증세가 유사한 독감이 동시에 유행하면 주민 불안감과 의료공백 등 사회적 대혼란이 올 수 있다는 우려 때문이다.

올해 국가 무료 인플루엔자 대상자는 임신부, 생후 6개월에서 만 18세 이하 어린이 및 62세 이상 어르신이다. 이에 남구는 국가 무료접종 대상이 아닌 만 19세 이상에서 만 61세 이하 주민에게 독감예방접종을 무료로 확대한다.

올해 7월 기준 남구 총 인구는 27만 명으로 국가 및 부산시 무료지원 대상자를 제외하면 약 16만 명이 추가 무료 대상자가 된다.

남구 보건소 관계자는 영유아 고령층 등 국가지원 무료 독감 예방접종을 9월부터 우선 실시하고 구 확대 지원 대상자는 10월말부터 12월까지 순차적으로 할 계획이라고 밝혔다.

박재범 남구청장은 “올 가을 이후 코로나19와 독감의 동시 유행을 대비하여 의료지원들을 코로나19 대응에 더욱 집중시키기 위함이며, 고위험군인 만성질환자에 대한 접종을 통해 각종 합병증 예방 효과를 기대할 수 있을 것”라며, 아울러 “대상자 확대에 인한 독감백신 확보 또한 총력을 기울일 것”이라고 밝혔다.

## 부울경뉴스

2020. 8. 19.  
김영미안

### 부산 남구, 2020년 청년주거 집중지역 환경재정비 사업 선정

부산 남구(구청장 박재범)는 부산시에서 주택도시보증공사(HUG)로부터 지정기탁(기부)금을 받아 추진하는『청년주거 집중지역 환경재정비(안심마을) 사업』에 최종 선정되었다고 18일 밝혔다.

이번 공모는 20년 안심마을 조성사업 대상지 공모 신청지(7개구 13개소) 중 남구 대연1동(부경대학교 인근지역)이 유일하게 선정되어 사업비 150백만원을 확보하게 되었다.

사업대상지인 대연1동은 지난 2019년 4월 ‘부산 여대생 살인사건’이 발생한 지역이다. 남구와 부산시는 이번 사업을 통해 청년들에게 안전하고 쾌적한 주거환경을 조성할 것으로 기대하고 있다.

도시계획 및 건축 전문가 등이 참여하여 올해 하반기 중 실시설계를 마치고 내년 상반기 내 시공을 완료할 예정이다.

# 연합뉴스

2020. 9. 8.  
부산남구청

## 부산 남구, 감만2동 폐공가 정비·제2공영주차장 착공



부산 남구(구청장 박재범)는 올해 7월 감만2동 제1공영주차장 완공에 이어 지난 7일 제2공영주차장을 착공했다.

감만2동 3-598번지 일원에 장기간 방치된 폐공가를 매입해 350㎡ 부지에 10면의 주차장을 조성한다. 공사는 오는 12월 초 마무리할 예정이다.

구 관계자는 “주차시설 확충은 민선 7기 역점사업이자 공약사항”이라며 “폐공가 정비 등을 통한 주차장 조성으로 도시미관 개선 및 주택가 주차난 해소에 지속해서 노력하겠다”고 밝혔다.

# 땅집GO

2020. 9. 18.  
전현희

## 공사비 싸고 오염물질 적고... 부산에 한국 최초 트램 달린다

[땅집고] 이르면 오는 2022년 부산에서 대한민국 최초의 현대식 트램(노면전차) 운행이 시작된다. 부산 남구 경성대역에서 오륙도역을 잇는 오륙도선(총 길이 5.15km)이다. 오륙도선은 2022년 경성대·부경대역에서 이기대역(이기대어귀삼거리)까지 1.9km 구간이 우선 개통할 예정이며 이기대역에서 오륙도역간 3.25km도 추가 검토 중이다. 오륙도역은 오륙도와 가까운 육지인 부산 남구 최남단에 설치할 예정이다. 현재 전국에서 추진 중인 트램 노선은 18개. 계획 중인 노선의 길이를 합하면 242.6km에 달한다. 고속철도(KTX) 서울역에서 동대구역까지 노선 길이와 비슷하다.



▲ [땅집고] 오륙도선 노선. / 부산시 제공



트램은 철도교통법에 따라 ‘구축계획→기본계획→사업계획’ 단계를 거쳐 사업이 진행된다. 18개 노선 중 대전2호선, 위례선, 부산 오륙도선, 경기 동탄도시철도 등 4개 노선은 현재 기본계획 수립 단계로 상대적으로 추진 속도가 빠르다. 기본계획 단계에서는 노선과 정거장의 대략적인 위치를 정하거나 사업기간, 총 사업비를 추정해 사업성을 평가한다. 4개 노선은 예비타당성조사 면제 사업이거나 광역교통개선대책에 포함돼 예타를 받을 필요가 없다.

오륙도선에 이어 위례선이 빠르면 2024년 개통할 수 있을 것으로 보인다. 서울지하철 5호선 마천역과 8호선 북정역까지 5.4km를 연장하는 노선이다. 대전 2호선은 서대전역~정부청사~유성온천역~진잠~서대전역을 지나는 순환선으로 총 37.4km다. 경기 화성 반월동~오산시(14.82km), 병점역~동탄2신도시(17.53km) 등 2개 구간에 걸쳐 정거장 34개를 설치하는 동탄 도시철도(트램)도 2024년 이후 개통할 전망이다. 나머지 14개 노선은 지자체별로 계획만 수립한 단계다.

| 추진 단계      | 도시 | 노선명           | 연장 (km) | 비용 (억 원) | 진행상황  |
|------------|----|---------------|---------|----------|---|
| 계          |    |               | 242.6   | 76,328   |   |
| 기본 계획 수립 등 | 대전 | 대전2호선         | 32.4    | 5,481    | 국토부 기본계획 승인 전, 사업계획 수립 중<br><br>▶ 기본계획 수립 중<br><br>(*기본계획 : 노선 및 정거장의 대략적인 위치를 정하거나 사업기간 및 총 사업비를 추정해 사업성을 평가하는 등 사업을 좀 더 구체화하는 과정) |
|            | 서울 | 위례선           | 5.4     | 1,800    |   |
|            | 부산 | 오륙도선          | 1.9     | 470      |   |
|            | 경기 | 동탄도시철도        | 32.4    | 9,967    |   |
| 구축 계획 반영   | 경기 | 성남1호선         | 10.4    | 2,382    | ▶ 각 지자체별 구축계획 반영<br>(* 구축계획 : 10년 단위의 중장기적 교통계획을 세우는 구간으로 장래 교통 수요를 예측하고 다른 교통수단과 연계한 교통체계 마련)<br><br>- 성남2호선 예타 중                  |
|            |    | 성남2호선         | 13.7    | 3,439    |   |
|            |    | 오이도연결선        | 6.6     | 1,761    |   |
|            |    | 송내-부천선        | 9.1     | 2,381    |   |
|            |    | 수원1호선         | 6.2     | 1,764    |   |
|            |    | 스마트허브노선       | 16.2    | 3,666    |   |
|            | 인천 | 인천남부순환선       | 29.4    | 17,711   |   |
|            |    | IN-Tram       | 22.3    | 5,440    |   |
|            |    | 영종내부순환선       | 14.8    | 4,420    |   |
|            |    | 송도내부순환선       | 7.4     | 1,582    |   |
|            | 부산 | 강서선           | 21.3    | 5,241    |   |
|            |    | 정관선           | 12.8    | 3,755    |   |
|            |    | 송도선           | 7.4     | 3,732    |   |
|            |    | C-Bay ~ Park선 | 9.1     | 5,002    |   |

▲ [땅집고] 시·도별 도시철도망 구축 계획 상 트램 반영 현황. / 국토교통부

정부·지자체가 트램에 관심을 갖는 이유는 지하철보다 건설비가 상대적으로 적게 들기 때문이다. 트램 공사비는 1km당 220억~250억원 정도다. 지하철은 1000억~1300억원, 경전철은 350억~500억원 수준이다. GTX(광역급행철도)나 지하철 노선에서 멀리 떨어진 지역과 연계해 추가적인 교통망을 구축할 때 추진하는 경우가 많다. 트램은 지상에서 운행하기 때문에 버스만큼 노약자들이 이용하기에 편리하다. 전기나 수소연료전지로 움직여 오염물질 배출도 적은 편이다.



▲ [땅집고] 트램(TRAM·노면 전차) 개요. / 조선DB

## ■ 사업성 예측 어려워…기존 도로 사정도 고려해야

트램은 단점도 있다. 국내에서 아직 한 번도 시행한 경험이 없어 사업성을 예측하기 어렵다는 것. 이 때문에 중앙 정부와 지방자치단체 재정을 선불리 투자하기 어렵다. 최근 김해시와 용인시, 의정부시가 무리하게 경전철 사업을 추진했다가 예상보다 이용자가 없어 지자체 재정이 파탄날 위기에 몰리기도 했다. 철도형 인프라는 건설비도 많이 들지만, 일단 건설하면 운영비가 연간 수십~수백억원씩 들어간다.

올 1월 '기본계획 수립 용역' 입찰 공고를 낸 화성 동탄 트램사업은 지난해 9월까지만 해도 화성시의회에 동의하지 않았다. 연간 80억원이 넘는 운영비와 사업비를 부담해야 하는 탓이다. 경남 창원시 또한 2011년 트램 사업을 추진해 예비타당성 심사까지 통과했지만 막대한 재정이 든다는 이유로 결국 포기했다.

트램은 지상 교통 체계에 영향을 주는 교통 수단이라는 단점도 있다. 도시를 처음 건설할 때 없던 교통 체계를 추가하면서 기존 도로 사정과 맞지 않으면 아예 도입이 불가능한 경우도 많다. 대표적으로 영종내부 순환선1단계 노선은 영종하늘도시~운서지구~인천공항제2역객터미널 구간을 운행할 예정이다. 사업성이 충분하다는 평가를 받았음에도 인천경제자유구역청이 지난 3월 인천공항 구간 활주로 지하로 트램이 통과할 수 없다는 의견을 제시하면서 해당 구간 노선을 변경하기로 했다.

이은형 대한건설정책연구원 연구원은 “한국은 트램 운영 경험이 없어 데이터도 부족하다”며 “전국적으로 사업을 한꺼번에 진행하기보다 순차적으로 경험을 쌓아 가며 진행하는 것이 좋다”고 했다.



# 글로벌경제뉴스

2020. 9. 22.  
김태현 | 글로벌경제신문

## 박재범 부산 남구청장, 제1회 대한민국 헌정대상 수상



▲ '제1회 대한민국 헌정대상' 시상식에서 지방자치행정부문 대상을 받는 박재범 부산 남구청장 (왼쪽 세번째)이 관계자들과 기념촬영을 하고 있다. (제공: 부산 남구)

박재범 부산 남구청장이 내달 14일 서울 국회도서관에서 대한민국 헌정회 주최로 열리는 '제1회 대한민국 헌정대상' 시상식에서 지방자치행정부문 상을 받는다고 22일 밝혔다.

대한민국 헌정대상은 전국 지자체 중 국利民福(國利民福) 증진 및 미래전략 수립, 국가 인재 양성 등에 기여한 공직자를 3차에 걸쳐서 심사해 우수하고 모범이 되는 자치단체에 주는 상이다.

남구는 올해 전 세계를 공포에 휩싸이게 만든 코로나19 발생에 맞서 지역주민의 안전과 지역 상권 보호를 위해 선제적이고 독창적인 방법으로 위기를 극복한 점을 인정받았다.

특히 신속한 코로나19 검진을 위해 검체 채취 음압부스를 제작·활용해 채취 시간을 획기적으로 줄였으며 전 구민을 대상으로 무료마스크 100만장을 배부해 주민의 안전 확보에 최선을 다한 점이 수상에 크게 작용했다.

또 지역 경제 활성화를 위해 지역 상권 구매자에게 마스크를 제공하는 ‘마스크 50만장 교환사업’이 남구만의 특색사업으로 꼽혔으며 남구 긴급재난금 지원 역시 지역 상권을 살리는 마중물의 역할을 했으며 심사위원들의 호평을 받았다.

박재범 구청장은 “전 구민 독감 무료접종 실시, 남구 오륙도페이 활성화, 공공배달앱 시행 등 안전과 경제를 둘 다 잡을 남구만의 정책을 지속 시행하겠다”고 말했다.

## 총청리뷰

2020. 9. 24.  
육성준

### 부산 남구, 추석 명절 불법 주·정차 단속 유예

부산 남구(구청장 박재범)는 추석을 맞아해 전통시장 활성화와 귀성객의 편의를 위해 불법 주·정차 단속을 한시적으로 유예한다.

단속유예 대상 및 기간은 용호골목시장 등 전통시장 7개소로 9월 26일부터 10월 4일까지 9일간이다.

남구 관내에 설치된 고정형 CCTV 43대도 9월 29일부터 10월 4일까지 6일간 유예된다.

단, 4대 중점 불법 주·정차단속 지역인 소방시설 주변 5m, 교차로모퉁이 5m, 버스 정류소 10m 이내, 보도·횡단보도에 불법 주차된 차량은 단속유예에서 제외되며 즉시 단속된다

## 로컬세계

2020. 9. 28.  
맹화찬

## 부산 남구, “안전한 한가위 보내세요” 캠페인

사람중심! 소통 · 청렴행정 각오 다짐



▲ 박재범 남구청장은 출근길 지역민에게 한가위 인사와 구민과 소통 청렴 남구를 만들겠다는 각오를 전달 했다.

부산 남구는 한가위를 맞아 안전한 명절 보내기를 기원하는 소통·청렴행정 캠페인을 펼쳤다.

박재범 남구청장과 직원들은 28일 오전 대연동 못골사거리에서 출근길 주민들에게 한가위 인사와 함께 소통·청렴 남구를 만들겠다는 각오를 전달했다.

남구는 지난 6월 구 정책 및 사업추진 중 발생하는 갈등 예방 및 해결을 위해 갈등관리소통심의위원회를 구성해 각종 갈등해결에 노력하고 있으며, 열린 소통공간인 ‘직소민원실’, ‘달리는 구청장실 소통카’ 등을 운영하고 있다.

또한 코로나19 등 어수선한 분위기에 편승한 기초복무 위반, 금품·향응 수수 행위 근절을 위한 청렴캠페인과 부산남구사랑 상품권 ‘오륙도페이’ 홍보 캠페인도 함께 진행했다.

박재범 구청장은 “한가위 명절을 맞아 주민들이 사회적 거리두기를 지켜 안전한 명절을 보내시기 바라며, 주민의 편에서 더 가까이 소통하고 공감하는 청렴한 남구를 만들어 나갈 것을 약속드린다”고 말했다.

# 중앙일보

2020. 10. 14.  
박성현 | 프레시안

## ‘의료용 표기’ 일반 마스크 배포한 부산 남구청 공무원 4명 검찰 송치

약사법 위반 혐의로 불구속 기소의견, 남구청 “경찰에 공식 통보 못 받아”

일반 마스크 포장지에 의료용 문구를 잘못 표기한 채 구민들에게 무료로 배포한 공무원들이 검찰에 넘겨졌다.

부산 서부경찰서는 약사법 위반 혐의로 부산 남구청 소속 담당 공무원 A 씨 등 4명을 불구속 기소의견으로 송치했다고 13일 밝혔다.

이들은 올해 3월 구비로 중국산 마스크 100만장을 수입해 의료용 마스크라고 포장지에 표기한 뒤 구민들에게 배부한 혐의를 받고 있다.

경찰에 따르면 의약품이 아닌 일반 마스크에 의료용이라고 표기한 것이 약사법에 위반된다. 이에 따라 경찰은 남구청에 수차례에 걸쳐 해당 마스크가 의료용이 아닌 것을 알리도록 요청했지만 구청 측은 아무런 조치를 취하지 않은 것으로 알려졌다.

경찰 관계자는 “구청이 마스크 포장지에 의료용 문구를 가리기 위한 스티커까지 구매하고도 부착하지 않은 것으로 확인됐다”며 “마스크를 배부한 다른 지자체에는 위반 사항이 없는 점을 종합적으로 판단해 사법 처리한 것이다”고 설명했다.

이에 남구청 관계자는 “당시 코로나19 사태로 마스크가 부족한 상황에서 구민들에게 하루라도 빨리 나눠주기 위한 조치였고 판매 목적이 아니었기 때문에 억울한 상황이다”며 “경찰이 고지 기회를 줬다 하지만 공식적으로 통보하거나 공문을 받지 못했다”고 해명했다.

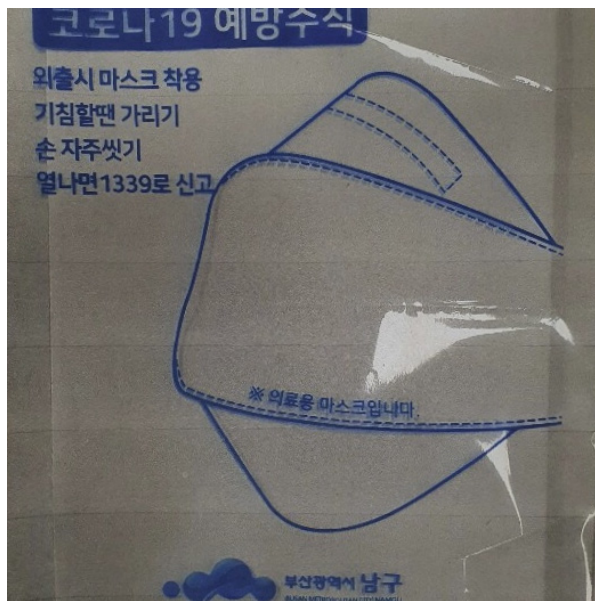

▲ 부산 남구청에서 배포한 일반 마스크. ©부산경찰청

# 경향신문

2020. 10. 21.  
권기정

## ‘난개발 우려’ 부산 이기대공원 보전녹지지역 지정

공원일몰제로 난개발과 자연환경 훼손이 우려된 부산 이기대공원이 보전녹지지역으로 지정됐다. 난개발 우려를 덜게 됐다.

부산시는 남구 이기대공원 용도지역을 현행 자연녹지지역에서 보전녹지지역으로 전면 변경하는 ‘도시관리 계획 변경 결정 및 지형도면’을 21일 고시했다.

자연녹지지역은 도시 녹지공간 확보 등을 위해 보전할 필요가 있는 지역으로 불가피한 경우에만 제한적 개발이 허용된다. 보전녹지지역은 자연환경·경관·산림 등을 보전할 필요가 있는 지역으로 분류되는데 공동 주택, 판매시설, 운동시설, 관광휴게시설, 방송통신시설 등을 만들 수 없다.

이기대공원은 각종 멸종위기종이 서식하고 있다고 보고되는 등 생태적으로 우수하고, 태종대나 오륙도와 함께 국가지질공원으로 지정되는 등 지질학적으로 중요한 부산시민의 미래 자산으로 평가받는다. 국내·외 관광객이 휴식, 산책, 관광 등을 위해 자주 찾는 명소다.

그러나 7월 1일 전국적으로 공원일몰제가 시행되면서 이기대공원도 전체면적 200만㎡ 중 정상부가 속한 75만㎡가 실효됐다. 이후 이기대공원 일원 사유지 등의 난개발과 그에 따른 자연환경 훼손이 우려됐다.

부산시는 이기대공원 보존방안을 마련하려고 관련 기관 협의, 주민 열람 공고, 시의회 의견 청취, 시 도시 계획위원회 심의 등을 거쳐 190만㎡ 규모 용도지역을 기존 자연녹지지역에서 보전녹지지역으로 전면 변경하기로 결정했다.

변성완 부산시장 권한대행은 “미래 자산을 보전하기 위한 시민 열망이 모여 이번 고시가 이뤄졌다”며 “사유재산권 등에서 다소 제약이 발생할 수 있겠으나 보전 가치가 충분한 환경을 지키기 위한 불가피한 조치”라고 밝혔다.

# 국제신문

2020. 10. 22.  
디지털뉴스부

## 부산 남구 용호1동, 신변 위협받는 사회복지공무원

### - 사건 후유증과 더 두려운 사후처리 뒷감당, 이중고에 시달려

지난 10월 20일 부산 남구 용호1동 행정복지센터에서 기초수급자가 수급액 감소에 불만을 품고 담당자를 흉기로 위협하는 사건이 발생했다.

수급비 감액 사유에 대해서 설명을 듣던 중 갑자기 돌변하여 가방 속에서 흉기를 꺼내들며 폭언을 퍼붓고 위협했다. 동장과 직원이 방어를 위해 신속하게 조치했고, 경찰이 출동하여 가방 속 망치, 식칼 등의 흉기를 증거품으로 확보, 현행범으로 연행했다.

동과 지구대의 신속한 대처가 있었기에 다행히도 화는 면할 수 있었지만 심각한 것은 이번 사건이 처음이 아니라는 것이다. 과거에도 복지수급에 불만이 생길 때마다 사회복지 담당자들에게 상습적으로 폭언과 흉기 위협을 일삼았다.

사회복지 현장에서는 담당공무원들이 빈번히 신변을 위협받고 심각한 외상 후 스트레스를 겪고 있다. 이번 사건의 피해 공무원 또한 정신적인 후유증으로 어려움을 겪고 있으며 앞으로 해당 민원인을 대해야 하는 두려움도 호소했다.

코로나19로 인한 새로운 공공복지 전달체계 정착과 위기가구 지원을 위하여 현장에서 불철주야 일하고 있음에도 보상은커녕 돌아오는 소진현상과 상실감이 큰 상황이다.

더 이상 반복되는 폭행과 안전위협은 간과될 수 없으며, 범죄예방을 위한 처벌과 제도적인 안전장치를 마련하기 위한 개선방안이 뒷받침 되어야 할 것이다.

**KBS부산**

2020. 11. 2.  
김아르내

## 부산 남구, 공공배달 앱 ‘어디go’ 출시



영남권에서는 최초로 부산 남구가 공공배달앱 ‘어디go’를 출시했습니다.

어디go는 민간 배달앱과 달리 가맹점 이용 수수료나 광고비, 가입비를 받지 않고, 남구 지역화폐인 ‘오륙도페이’로 결제할 경우 최대 10%의 할인을 받을 수 있습니다.

회원 가입과 가맹점 등록은 스마트폰 애플리케이션 ‘어디go- 부산 남구’에서 가능합니다.



## 뉴스1

2020. 11. 9.  
이유진

## ‘11월 11일 오전11시’... 부산서 유엔 참전용사 국제추모식 개최



4일 오후 부산시 연제구 부산시청 앞에서 열린 ‘턴 투워드 부산 보훈페스티벌 탱크 퍼레이드’에 참석한 육군·해군·공군·해병대 장병들이 행진을 하고 있다. 이 행사는 부산시청을 시작으로 송상현광장까지 6.25전쟁에 참전한 21개국 국기를 들고 1.5km 구간을 행진한다.

유엔 참전용사들의 희생을 기리기 위한 국제추모식이 부산 유엔기념공원에서 개최된다.

국가보훈처는 부산 남구 유엔기념공원에서 ‘턴투워드부산, 유엔참전용사 국제추모식’을 오는 11일 오전 10시55분에 진행한다고 9일 밝혔다.

이번 행사는 6·25전쟁 70주년을 맞은 올해 11월11일이 법정기념일인 '유엔참전용사 국제추모의 날'로 지정된 뒤 처음 열리는 추모식이라 더욱 의미깊다.

'자부와 명예'를 주제로 하는 이날 행사에는 6·25전쟁 참전용사, 참전국 대표와 주한 외교사절, 참전국 장병 등 150여명이 참석할 예정이다.

행사는 '부산을 향하여 1분간 묵념'을 시작으로 전사자 추모명비 앞에서 추모식, 이어 전사자 묘역에서 참배 순으로 진행된다.

'부산을 향하여 1분간 묵념'은 세계인이 유엔묘지가 있는 부산을 향해 1분간 유엔참전용사를 추모한다는 의미를 담고 있다.

이날은 유엔묘지가 조성된 이래 최초로 태극기, 유엔기 그리고 22개 참전국기가 동시에 게양된다.

오전 11시 정각에는 공군 블랙이글스의 추모비행이 시작되면서 부산시 전역에 추모 사이렌이 울린다.

이어 묵념과 함께 유엔전몰장병들의 희생과 공헌을 기리기 위한 조포 21발이 발사된다.

추모식은 유엔군 전사자 및 실종자 4만896명의 추모명비 앞에서 유엔 참전용사들과 참전국 후손들을 화상으로 연결하는 비대면 행사로 진행된다.

행사 당일 정세균 국무총리는 미국 위트콤(Whitcomb) 준장 묘역과 캐나다 허시(Hearsey) 형제, 호주 휴머스톤(Humerston) 부부 묘역 등을 찾아 평화의 사도 메달을 헌정할 예정이다.

국가보훈처는 "11월11일 오전 11시는 대한민국의 자유와 평화를 위해 목숨을 바쳤던 유엔참전용사들을 추모하는 시간"이라며 "세계에서 단 한 곳뿐인 유엔묘지가 있는 부산 유엔기념공원을 향한 묵념에 많은 국민들의 동참을 부탁드립니다"고 밝혔다.

한편 지난 2007년 캐나다 참전용사 '빈센트 커티니(Vincent Courtenay)'가 유엔묘지가 있는 부산을 향해 묵념할 것을 제안한 이래 매년 11월11일 오전 11시를 기해 추모식을 진행해 왔다.

# 부산일보

2020. 11. 24.  
이상윤

## 부산 남구, 부산 최초 개방형 호흡기전담클리닉 운영

코로나19 장기화 및 동절기 호흡기 감염(감기, 독감 등) 동시 유행 대비  
호흡기·발열 환자의 의료이용체계 정비



부산시 남구(구청장 박재범)는 코로나19와 호흡기 감염 동시유행을 대비하여 부산 최초로 남구 보건소 앞에 개방형 호흡기전담클리닉부스를 설치하고 11월 24일 시연회를 개최한다.

이번 시연회는 부스시설 소개와 전담클리닉 이용방법 및 진료 절차 설명, 워크스루 체험 순으로 진행된다.

개방형 호흡기전담클리닉은 남구 보건소 안여현 의무사무관의 워크스루 관련 기술과 (주)인터오션의 고압 산소치료챔버 및 양음압챔버 특허기술을 접목하여 바이러스로부터 안전하게 진료 할 수 있도록 개발하였고, 11월 25일부터 본격적으로 운영할 계획이다.

남구 보건소 정문 앞에 위치한 호흡기전담클리닉은 관내 의료기관 의사들의 참여로 진료가 이루어지고, 환자 간 교차감염 예방을 위해 사전예약제로 운영된다. 코로나19 유행상황, 환자수요 등에 따라 운영 시간이 변동 될 수 있으므로 전화 예약 후 방문을 권한다.

박재범 남구청장은 “일선 의료기관에서 호흡기·발열 증상환자의 진료가 어려워 사회적 혼란과 진료 공백을 막고자 호흡기전담클리닉을 운영한다. 호흡기전담클리닉 운영에는 지역 의사들의 참여가 중요하다. 많은 관심 부탁드립니다”며 소감을 밝혔다.

한편 남구는 보건소 개방형 클리닉 1개소 외에도 보건복지부 운영지침 시설·설비 기준에 따른 의료기관형 클리닉 1개소(부산아동병원)도 지정 운영할 예정으로 영·유아부터 어르신까지 진료가 가능한 효율적이고 체계적인 의료체계를 구축할 수 있게 되었다.

# 부산일보

2020. 12. 10.  
이우영

## “부산 해운대~이기대 해상케이블카 유치하자”

11일 남구의회 결의안 채택  
환경 훼손 문제 등 선결돼야



▲ 부산 해운대~이기대 간 해상 케이블카 사업이 추진되고 있는 광안리 바다 전경. 부산일보 DB

부산 남구의회가 해운대구와 남구 이기대를 잇는 해상케이블카 유치를 촉구하고 나섰다.

부산 남구의회는 오는 11일 제2차 정례회 본회의 이후 ‘부산 해상케이블카 유치 촉구 결의안’을 발표할 예정이라고 10일 밝혔다. 이번 결의 안에는 부산 경제 회복과 고부가 일자리 창출을 명목으로 남구의회 의원 14명 전원이 동참했다.

남구의회는 결의안을 통해 “부산의 취업자 감소율은 수도권의 5배에 달하고, 청년들은 일자리를 찾아 떠난다”며 “천혜의 관광 자원을 갖고 있어도 킬러 콘텐츠가 없기에 관광 인프라 개발이 더 적극적으로 이뤄져야 한다”고 밝혔다. 남구의회는 또 “오륙도선 무가선 트램에 이어 가덕신공항 조성 분위기가 무르익은 상태라 자연 자원을 미래 산업으로 키울 절호의 기회”라고 덧붙였다.

해상케이블카 사업은 건설 업체인 IS동서의 자회사인 부산블루코스트가 2016년부터 추진했다. 지난해에는 찬반 집회가 동시에 열릴 정도로 사업에 대한 의견이 엇갈렸다. 반대쪽인 시민 단체 등은 공공재인 부산 앞바다가 기업에 사유화되고, 동백 유원지와 이기대 일대 환경이 상업 개발로 훼손될 수 있다는 점을 우려한다. 해운대구, 남구, 수영구 일대 교통 체증이 더 악화될 수 있다는 지적도 나온다.



# 국제뉴스

2020. 12. 16.  
김옥빈

## “따뜻한 의자에서 버스 기다리세요”

부산 남구, 버스정류소 발열 의자 20개 추가 설치



▲ 버스정류소 발열 의자 추가 설치 모습 / 제공=남구청

부산 남구는 겨울철 대중교통을 이용하는 주민이 잠시라도 추위를 피해갈 수 있도록 버스정류소에 발열의자 20개를 추가로 설치해 총 36개소 정류소에서 주민들이 따뜻하게 버스를 기다릴 수 있도록 했다.

이번에 추가로 설치한 정류소는 못골시장, 대연동제일은행, 문현교차로, 문현3동행정복지센터, 우암초등학교, 동천초등학교, 동명대후문, 백운포고개, 용문중학교 등 20개소로, 버스 이용객이 많고 전기설비가 가능한 장소이며, 내년에 더욱 확대 설치할 계획이다.

이러한 발열의자에 들어가는 소재는 특허받은 이중안전 세라믹 탄소 면상발열체로서 항상 36℃~38℃가 유지되고, 버스가 운행하지 않은 시간대인 밤 11시부터 익일 새벽 6시까지는 타이머 설정으로 가동이 중지된다.

또 발열의자에 전국 최초 무가선 저상트램 홍보문안도 디자인으로 넣어 버스를 이용하는 주민들에게 2023년 선보일 예정인 전국 최초 무가선 저상트램을 알릴 수 있게 했다.

# 파이낸셜뉴스

2020. 12. 22.  
노동균

## 남구 문현2동 '도시재생 뉴딜' 대상지로 최종 선정

총사업비 2646억6000만원 확보

부산 남구(구청장 박재범)는 문현2동이 국토교통부 도시재생 뉴딜사업 대상지로 최종 선정돼 총사업비 2646억6000만원을 확보했다고 22일 밝혔다.

도시재생 뉴딜사업 공모 선정은 지난해 '용호대가족' 프로젝트 공모선정에 이어 2년 연속으로 이뤄낸 성과다.

공모에 선정된 남구 문현2동은 인근에 부산국제금융단지가 있고 지하철 2호선 국제금융센터부산은행역이 지나가는 역세권임에도 불구하고 전포대로와 전포돌산공원으로 인한 지역 간 단절로 유동인구 유입이 어려워 침체되고 있는 지역이다.

이에 남구는 지하철역에서 황령산까지 지역 간 연결을 활성화하고 부산국제금융단지의 상근인구와 지역의 유동인구 유입을 통해 침체된 지역의 골목상권을 활성화하는 사업을 4년간 추진할 계획이다.

주요 사업으로는 지역공동체 활성화를 위한 노후주거 개선사업 및 빈집정비사업, 복지·공동체플랫폼 조성, 지역연결을 위한 경사형 엘리베이터 및 문현 숲길 정비, 마을편의시설 확대, 골목경제 활성화를 위한 협업플랫폼 조성, 골목상가 리모델링 사업 등을 추진한다.

이와 함께 한국토지주택공사(LH)에서 행복주택 144호 등 총 960세대를 공급하는 문현2주거환경개선사업과 남구에서 추진하는 성동초 에스컬레이터 설치 등 다양한 자체사업들과 연계해 노후된 주거환경을 개선하고 도시경쟁력을 회복하는 도시재생사업이 되도록 할 방침이다.

박재범 남구청장은 "앞으로도 지역주민과 가깝게 소통하며 주민을 중심으로 역량강화사업을 추진하고 지역 유관기관과의 협력을 통해 사업종료 후에도 주민주도의 지속가능한 사업으로 만들어 나갈 계획"이라며 "균형발전을 통해 다 함께 행복한 남구를 위한 초석이 될 것"이라고 말했다.

# 2021년 구정백서

---

2021년 9월 15일 인쇄

2021년 9월 15일 발행

발 행 처  부산광역시 남구 못골로 19(대연동)  
부산광역시 남구 기획담당관

---

- \* 이 책자에 수록된 내용은 2020. 12. 31. 기준이며, 일부 최근 자료는 작성 기준일자를 기재하였습니다.
- \* 본 자료에 궁금한 사항은 부산광역시 남구 기획담당관으로 연락주시면 성실히 답변드리겠습니다.

(☎ 607-4017) [www.bsnamgu.go.kr](http://www.bsnamgu.go.kr)



