

2022

구정 백서

BUSAN METROPOLITAN CITY NAMGU



변화하는 남구,
세계가 찾는 도시

2022

구정 백서

BUSAN METROPOLITAN CITY NAMGU



부산광역시 남구
BUSAN METROPOLITAN CITY NAMGU

발 간 사



존경하는
구민 여러분!

구정백서는 우리 구의 어제의 발자취를 모아 더 나은 내일을 만들기 위한 지표입니다.

2021년은 코로나19 장기화와 세계경제 악화로 인해 모두가 어려운 시기였지만, 위기 속에서도 희망을 찾으려 부단히 애쓴 한 해였습니다.

이러한 역경을 극복하기 위해 한 해 동안 구민과 함께 노력했던 과정과 그 결과로 일궈낸 성과의 기록인 이 백서를 통해 구정에 대한 이해를 넓히고 발전된 남구의 미래를 만들어 나갈 수 있기를 기대합니다.

2022년 7월 **변화하는 남구, 세계가 찾는 도시**라는 비전을 가지고 민선8기가 새롭게 출범했습니다.

행정도 농사처럼 '뿌린대로 거둔다'는 신념과 섬김의 자세로 주민행복을 위해 모든 역량을 발휘하여 위기를 넘어 희망과 도약의 역사를 한획 한획 써내려가겠습니다.

감사합니다.

2022년 10월

부산광역시 남구청장 오 은 택



구정운영 방 향

Vision

변화하는 남구, 세계가 찾는 도시

돌봄과
회복행정

정성과
행복행정

자력과
내생행정

소통과
투명행정

실용과
혁신행정

구 / 정 / 목 / 표

남 구 의 상 징



상징마크

남구를 상징하는 오륙도를 나타내며, 각각의 섬을 원과 원이 결합된 형태로 표현하고 있음.

오렌지색(태양)은 남구의 열정, 하늘색(하늘)은 비전, 청색(바다)은 도전정신, 녹색(땅)은 천혜의 자연, 노란색(금빛물결)은 풍요와 결실을 의미함.



슬로건

Change More-Namgu는 내부구성원과 구민이 하나되어 “새롭게 변하자”란 뜻으로 정채된 생각의 틀을 깨고 미래를 향해 힘차게 나아가자는 의지의 표현임.

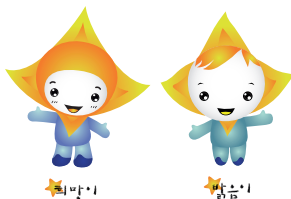

캐릭터

희망이와 밝음이는 남구의 구화 목련꽃과 빛을 주제로 의인화한 커플 캐릭터로, 목련의 꽃봉오리가 활짝 개화한 모습의 표정을 친근함과 따뜻한 이미지로 표현함.



구화 목련

학명 : *Magnolia kobus* De Candolle

꽃말은 자연의 사랑을 의미하며 제주도가 원산지로 청정하고 아름다운 꽃이 이른 봄에 피어 남구의 풍요를 기약함.



구목 은행나무

학명 : *Ginkgo biloba* Linne

오래 사는 나무로서, 선비같이 곧은 기상은 남구민의 진취적인 기상을 상징함.



구조 비둘기

학명 : *Columba rupestris* Pallas

텃새로서, 금실 좋은 부부와 평화를 상징하며 평화의 고장인 남구 이미지를 잘 나타내고 있음.

남 구 의 구 가

작사: 연난자
작곡: 김정태
편곡: 정홍재

1. 황령산
2. 오륙도

정 기 받 은 남 구 의 구 민 - 목련 꽃 -
푸 른 바 다 바 라 보 면 서 - 비 들 기 -

아 름 답 게 피 어 나 듯 이 - 우 리 들 의 -
평 화 롭 게 날 아 다 니 듯 - 우 리 들 의 -

희 망 도 솟 아 오 르 - 고 서 로 돕 고
이 상 도 높 게 편 치 - 고 은 행 나 무

사 랑 하 는 우 리 한 마 - 음 우 리 는 -
알 - 알 이 열 매 맺 듯 - 이 나 날 이 -

사 랑 스 런 남 구 의 구 민 - D.C
발 전 스 하 는 남 구 의 구 중 심 -

남 구 민 헌 장

오륙도 위로 눈부신 해가 용솟음쳐
오르는 우리 남구는 항령산과 동해가 어우러져
무한한 번영을 약속 받은 천혜의 고장이다.
우리는 이 소중한 삶의 터전을 아름답고 넉넉하게
가꾸기 위하여 구민 헌장을 제정하고
생활의 지표로 삼는다.

- 우리는 튼튼한 몸과 올바른 마음으로 맑고 푸른 자연 속에서 건강한 삶을 이루어나간다.
- 우리는 어른을 공경하고 이웃을 사랑하며 서로 돕고 살아가는 지역사회를 이루어나간다.
- 우리는 역사와 전통을 이어받고 새로운 문화를 창조하여 아름다운 삶을 가꾸어나간다.
- 우리는 정의를 실천하고 질서있게 생활하여 평화로운 공동체를 가꾸어 나간다.
- 우리는 땀흘려 일하고 신지식과 기술을 익혀 풍요로운 내일을 가꾸어 나간다.

2001년 1월 1일



행 정 서 비 헌 장

우리 남구 전 공무원은 고객만족·고객감동을
행정서비스의 최고가치로 여기고 고객인 구민여러분께
보다 질 높은 행정서비스를 제공하기 위하여
다음과 같이 실천하겠습니다.

- 우리는 고객을 항상 밝은 미소와 상냥한 인사로 반갑게 맞이 하겠습니다.
- 우리는 고객의 입장에서 모든 민원을 신속·친절·공정하게 처리하겠습니다.
- 우리는 고객의 알권리 충족을 위하여 관계규정에 따라 정보나 자료를 신속하게 제공하고, 개인정보 보호로 고객의 권리와 이익을 보호하겠습니다.
- 우리는 고객에게 잘못된 업무처리로 불편을 끼친 경우에는 정중히 사과하고소정의 보상을 하겠습니다.
- 우리는 고객에게 제공하는 서비스에 대하여 매년 평가를 받고 그 결과를 공표하겠습니다.



사진으로 보는 남구



'찾아가는 현장 토크' 개최

(1월 22일 ~ 2월 3일, 9월 6일 ~ 12월 23일)

문화센터, 사회복지관, 아파트 등의 장소에서 주민과의 직접 만남을 통해 지역 현안에 대한 의견 수렴 및 건의 사항을 청취하였다.

SNS 홍보용 캐릭터 출시

(1월 26일)

남구 SNS 캐릭터(피피, 망고, 뱅크)를 개발하여 친근한 구정 이미지를 구축하고 대내외 소통을 강화하였다.



연포하늘공원 준공식

(2월 22일)

단절된 생활권 복원 및 주민행복 커뮤니티 공간 조성을 위해 대연6동 연포교 인근 연포하늘공원 공사를 완료하고 준공식을 개최하였다.



사진으로 보이는 남구



대한민국 1호 트램 캐릭터
미드미



대한민국 1호 트램 오륙도선 캐릭터 및 명칭 공모 (2월 26일~4월 15일)

대한민국 1호 트램도시 남구를 대표하는 캐릭터를 개발해 트램의 특성을 알리는 매개체로 활용하고자 공모전을 개최했다.

문현1동 제2공영주차장 준공식 (3월 16일)

문현동 54-59번지 일원 노후주택 및 나대지를 매입하여 총 37면의 건축물식 주차장 조성공사를 완료하고 준공식을 개최하였다.



코로나19 백신 예방접종센터 (조기 개소 / 4월 1일)

코로나19에 선제적인 대응을 위해 부산지역 최초로 접종 센터를 개소하여 10월 운영 종료까지 81.6%의 접종률을 달성하였다.



남구 청년정책위원회 출범식 (4월 13일)

정책 발굴·수립·심의 등 청년 정책 전반에 전문가는 물론 청년의 참여기회를 확대 보장하여 전문성과 당사자성이 조화된 정책 추진을 위한 「남구 청년 정책위원회」를 구성하였다.

부산공고 담장허물기·보도정비사업 (준공식 / 4월 13일)

학생과 주민들의 쾌적한 보행로 조성을 위해 부산공업고등학교 앞 도로 주변환경 공사를 완료하고 준공식을 개최하였다.



참전용사 사진 특별전 '프로젝트 솔저' (4월 22일 ~ 10월 29일)

‘유엔기념공원’ 조성 70주년을 맞아 한국전 참전용사의 숭고한 희생을 기리는 ‘한국전쟁 참전용사 사진전’을 개최했다.

사진으로 보이는 남구



용호골목시장 주차장 준공식 (5월 20일)

전통시장 주차난 해소를 위해 총사업비 24억원을 투입, 용호골목시장에 주차장을 조성하여 2021년 6월부터 운영하였다.

남구 119자율방역단 발대식 (6월 1일)

코로나19 방역과 여름철 전염병 예방을 위해 새마을단체 회원 등 100여명이 참여한 가운데 남구 119자율방역단 발대식을 개최하였다.



자녀와 함께 하는 주민자치 이야기 개최 (6월 21일, 6월 23일 ~ 6월 25일)

부모와 자녀가 보다 쉽고 재미있게 주민자치를 배우고, 우리 마을에 대하여 이야기하는 특별한 시간을 가졌다.



'외국인 현장점검단' 발대식 및 운영 (6월 23일 ~ 10월 18일)

외국인 주민의 생활행정 동참 및 지역애착 동기부여를 위해 '외국인 현장점검단'을 구성하고 외국어 표지판 오류 점검 등의 활동을 추진했다.

주민과 함께하는 소통·공감의 장 (6월 27일)

민선7기 3주년을 맞아 평화공원 일원에서 10대뉴스 선정, 소통박스 운영 등 주민과 함께하는 소통·공감의 장 행사를 실시했다.



용호부두 친수공원(용호별빛공원) 개장 (7월 1일)

광안대교 선박 충돌(2019.2.) 사고 후 용호부두를 주민에게 환원하기 위해 주민친화형 휴식공원으로 조성하여 주민들에게 개방했다.

사진으로 보이는 구



무가선 저상트램 오륙도선 차량디자인 선정 (7월 7일)

5,731명의 부산 시민 투표 결과, 친환경 미래도시를 표현한 시안이 오륙도선 트램 디자인으로 최종 선정됐다.

청년 사회 진출 프로젝트 오리엔테이션 (7월 8일)

각종 공모전을 준비하는 청년에게 분야별 맞춤형 컨설팅을 지원하는 '청년 사회진출 프로젝트' 팀을 구성하고 오리엔테이션을 개최하였다.



코로나19 의료진과 함께하는 '힘내라! 삼계탕 데이' (7월 15일)

코로나19 예방접종을 위해 애쓰는 의료진, 봉사자 등 예방접종센터 근무자들에게 삼계탕을 대접하며 노고를 격려하였다.



안전 인프라 구축을 위한 기관협력사업 업무협약 체결

(9월 1일)

정주여건이 열악한 지역의 범죄예방과 기존 방법시스템의 문제해결을 위해 남구청 외 8개의 기관이 업무협약을 체결하였다.

제16기 등대빛아카데미 의학박사 이국종 초청 강연 (9월 10일)

이국종 의학박사를 초청하여 20여 년간의 경험을 토대로 한 해외 우수사례 및 우리나라 외상치료의 현실을 소개하였다.



문현동 도시재생 주민협의체 발대식 및 주민간담회

(9월 15일)

문현동 도시재생뉴딜사업의 성공적 사업추진 기반 마련을 위해 주민협의체를 결성하고 발대식 및 주민간담회 행사를 개최하였다.

사진으로 보 는 구



오륙도경로당 증축 공사 준공식 (10월 18일)

어르신들의 안전하고 편리하게 이용할 수 있는 경로당 조성을 위해 오륙도경로당 증축공사를 완료하고 준공식을 개최하였다.

2021년 제12회 평화공원 국화 전시회 (10월 25일 ~ 11월 7일)

코로나19 상황 속에도 평화공원 중앙광장 주변 국화 작품 및 조형물, 초화류, 야간조명 등을 설치하여 3만여명 관람객들이 안전하게 관람하였다.



다함께 돌봄센터 '문현아이꿈키움터' 개소 (11월 2일)

초등돌봄의 전문성을 높이고 아이들의 눈높이에 맞는 다양한 프로그램 운영을 위해 다함께돌봄센터2호점 문현 아이꿈키움터를 개소하였다.



제7회 평생학습박람회 (11월 6일 ~ 11월 7일)

'ON(온)세상이 배움터가 되는 그곳'이라는 주제로 평화공원 일원에서 온·오프라인 동시 박람회를 개최하였다.

제13회 남구복지박람회 (11월 13일)

지역복지와 나눔사업 참여의 장인 복지박람회가 관내 9개 사회복지시설 및 단체가 참여한 가운데 평화공원 일원에서 개최되었다.



「한걸음 더」 예방접종 캠페인 (11월 17일)

남구보건소 직원 등 27명이 부경대 정문부터 남구청까지 행진하며 코로나19 예방접종을 독려하기 위한 거리 캠페인을 실시하였다.

사진으로 보는 남구



생활밀착형 국민체육센터 건립 기공식 (12월 1일)

다목적 체육관, 수영장, 작은도서관 등이 구축된 지하1층, 지상2층, 연면적 5,645.95㎡ 규모의 국민체육센터 건립 기공식을 개최하였다.

대학로 스마트 컬처스트리트 조성사업 업무협약식 (12월 7일)

부경대 일원을 대학·문화·지역협력형 청년문화 메카로 조성하기 위한 업무협약식을 개최하였다.



학부모 공감 진로진학 토크콘서트 (12월 10일)

진로진학 전문가 허진오 강사를 초빙하여 평소 접하기 어려운 최신 입시관련 정보를 직접 보고 들을 수 있는 진로진학 토크 콘서트를 개최했다.



부산광역시 남구
BUSAN METROPOLITAN CITY NAMGU

Contents

제1부 일반현황

제1장 구정여건 27

제1절 연혁과 지역특성	29
제2절 행정여건	32

제2장 구정성과 및 구정계획 35

제1절 2021년 구정성과	37
제2절 2022년 주요업무계획	47
제3절 2022년 주요투자사업	62

제2부 분야별 성과

제1장 기획전략 69

제1절 기획행정	71
제2절 재무행정	121
제3절 소통감사	136
제4절 미래성장	149

제2장 행정자치 163

제1절 행정지원	165
제2절 세무행정	189
제3절 문화관광체육	205
제4절 민원행정	222

제3장 일자리 및 환경 233

제1절 일자리경제	235
제2절 도시재생	255
제3절 환경위생	270
제4절 자원순환	286
제5절 공원녹지	297

제4장 복지행정 및 교육 307

제1절 복지정책	309
제2절 평생교육	318
제3절 주민복지	334
제4절 여성아동	343
제5절 생활보장	354

변화하는 남구, 세계가 찾는 도시

제5장 안전한 도시 관리

367

제1절	안전도시	369
제2절	교통행정	388
제3절	건설행정	400
제4절	건축행정	415
제5절	토지행정	426

제7장 동 행정

487

제1절	대연지구	489
제2절	용호지구	523
제3절	용당·감만·우암지구	550
제4절	문현지구	578

제6장 보건소, 사업소 운영

439

제1절	보건소	441
제2절	도서관	459
제3절	시설관리사업소	478

제3부 남구의회

제1장 연혁 및 현황

607

제1절	연 혁	609
제2절	현 황	610

제2장 의정활동

613

제1절	정례회·임시회	615
제2절	상임위원회	624
제3절	특별위원회	634
제4절	행정사무감사	639

부 록

1. 역대 구청장·부구청장 명단	645
2. 간부명단	647
3. 의원명단	648
4. 2021년 주요 구정일지	650
5. 언론으로 본 남구	667

제1부

일반 현황

BUSAN METROPOLITAN CITY **NAMGU**

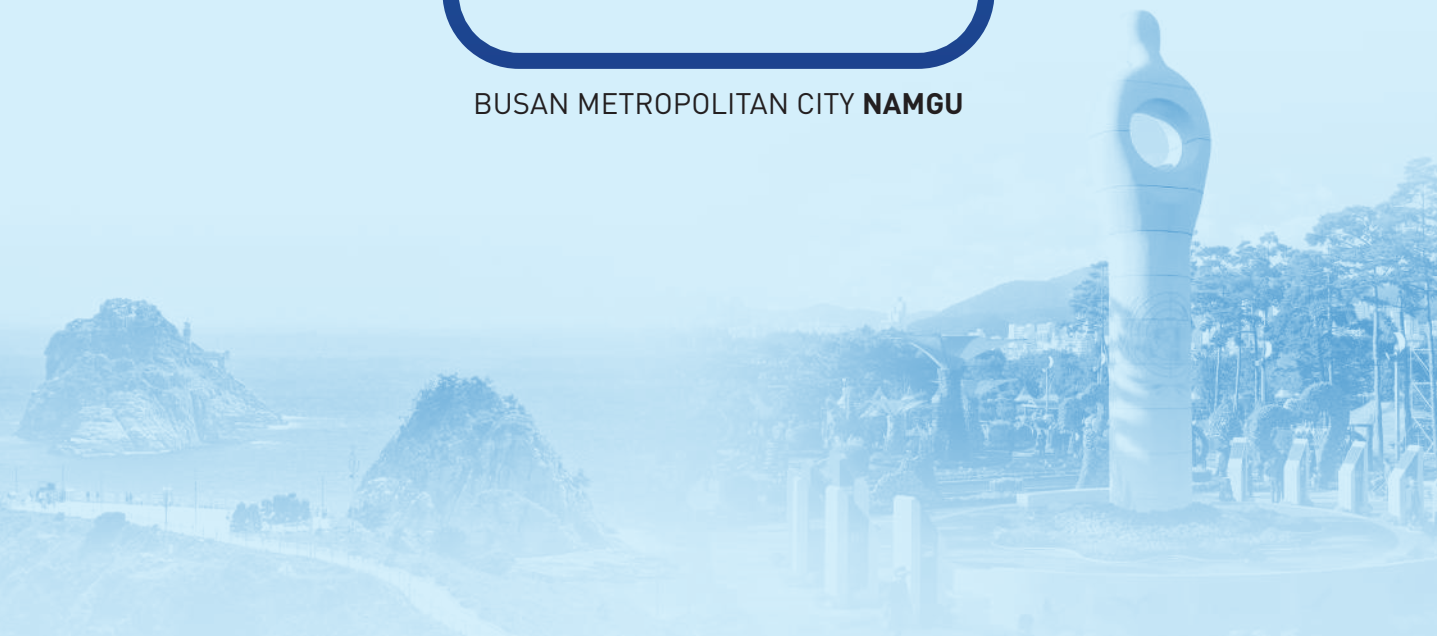

변화하는 남구, 세계가 찾는 도시

BUSAN METROPOLITAN CITY **NAMGU**

제1장 구정여건

제1절 연혁과 지역특성

제2절 행정여건

제1절

연혁과 지역특성

1. 연 혁

우리 남구는 삼한시대에는 변한에 속했다가, 대가야가 일어나자 금관가야에 속하게 되었으며, 삼국시대에는 신라의 대증현에 속했다.

통일신라시대에는 동래군으로 칭하여 고려시대까지 동래에 속했다가 조선시대 초는 동래진에, 영조때는 동래부 7면 가운데 동면과 남촌면에 속했다.

이후 행정구역 개편으로 서하면과 용주면에 편입되었다가 1936.4.1. 동래군 용주면, 남면 일부가 부산부로 편입되어 부산진 출장소 관할로 되었다. 그 후 변천과정은 다음과 같다.

- 1914. 03. 01. 동래군 서하면(문현), 용주면(대연, 용호, 용당, 감만, 우암)
- 1936. 04. 01. 동래군 용주면, 남면 일부가 부산부로 편입되어 부산진출장소에 편입 (대연, 용호, 용당, 감만, 우암동)
- 1953. 09. 10. 부산시 대연출장소 소속
- 1957. 01. 01. 구제(區制) 실시로 부산진구 대연출장소, 동래구 수영출장소 개편
- 1973. 03. 10. 부산직할시 대연출장소로 승격
- 1975. 10. 01. 부산직할시 남구로 승격
- 1988. 05. 01. 자치구 실시, 보건소 편입
- 1991. 04. 15. 제1대 구의회 개원
- 1995. 01. 01. 부산직할시에서 부산광역시로 명칭변경
- 1995. 03. 01. 부산광역시 남구에서 남구(20개동)와 수영구(10개동)로 분구
- 1995. 07. 01. 민선 제1기 구정 출범
- 1995. 07. 07. 제2대 구의회 개원
- 1998. 07. 01. 민선 제2기 구정 출범
- 1998. 07. 07. 제3대 구의회 개원
- 1999. 01. 01. 문현2·5동이 문현2동으로 통·폐합(19개동)
- 2002. 07. 01. 민선 제3기 구정 출범
- 2002. 07. 8. 제4대 구의회 개원

- 2006. 07. 01. 민선 제4기 구정 출범
- 2006. 07. 07. 제5대 구의회 개원
- 2010. 07. 01. 민선 제5기 구정 출범
- 2010. 07. 08. 제6대 구의회 개원
- 2013. 07. 01. 대연1·2동이 대연1동, 우암1·2동이 우암동으로 통·폐합(17개동)
- 2014. 07. 01. 민선 제6기 구정 출범
- 2014. 07. 07. 제7대 구의회 개원
- 2018. 07. 01. 민선 제7기 구정 출범
- 2018. 07. 31. 제8대 구의회 개원
- 2022. 07. 01. 민선 제8기 구정 출범
- 2022. 07. 07. 제9대 구의회 개원

2. 지역특성

가. 지리적 특성

유라시아 대륙 동쪽 끝에 자리한 한반도의 동남단에 위치하여 대륙과 해양을 잇는 관문이자 태평양 시대를 주도할 수 있는 전진기지로서 역할을 다하고 있는 국제 항만도시이다.

나. 위 치

위도상으로 국내의 광주·마산과 일본의 동경, 이란의 테헤란, 미국의 댈러스와 거의 같은 위치에 있으며 세계 표준시보다는 약 8시간 37분 빠르고 한국 표준시(동경 135°기준)보다는 경도상 약 24분 늦은 지역이다.

경·위도상 위치

극 단	경 도 와 위 도 의 극 점			연 장 거 리
	지 점	동 경	북 위	
동 단	용호3동 산129-1	129°07'41"	35°06'52"	동서간 5.68km
서 단	문현2동 721-6	129°03'57"	35°08'01"	
남 단	용호2동 941	129°07'35"	35°05'16"	남북간 7.80km
북 단	대연3동 산1-3	129°05'41"	35°09'30"	

다. 기후적 특성

4계절이 뚜렷한 온대기후를 나타내며 온대 계절풍이 부는 온화한 해양성 기후지역이다.

기 상 개 황

구 분 \ 연도별	2016	2017	2018	2019	2020	2021
평균기온 (℃)	15.7	15.2	15.1	15.7	15.2	15.7
총강수량 (mm)	1,760.2	1,014.4	1778.6	1,623.2	2,281.6	1807.8
평균습도 (%)	66.0	60.3	63.2	62.7	63.6	65
최심신적설 (cm)	-	-	1.3	0.2	-	-
평균풍속 (m/s)	3.1	3.2	3.2	3.1	3.1	3.1

※ 자료제공 : 부산지방기상청

라. 지역적 특성

부산광역시의 동남에 위치하고 동해와 남해가 교차하는 지점에 있으며, 한반도의 남과 북, 동과 서를 연결하는 대동맥의 출발지로 세계 5대 컨테이너항의 중심기능을 담당하는 신선대·우암·감만 등의 컨테이너 부두가 소재하는 항만산업 밀집지역이기도 하다.

황령산 자락이 해안선으로 이어지는 배산임해의 입지공간 속에 중산층 및 고지대 저소득층이 혼재하고, 주택재개발 정비사업과 주거환경관리사업의 원활한 추진으로 대단위 아파트 형성, 녹지공간 조성 등 쾌적한 도시환경이 마련되어 있다.

동해안 탐방로 해파랑길의 시작점이자 부산의 상징인 오륙도, 천혜의 해안절경과 어우러진 스카이워크와 이기대공원, 신선대 유원지 등의 해양 관광벨트가 구축되어 전국적인 관광명소로 이름을 떨치고 있으며, 나아가 한국전쟁 전몰용사가 잠들어 있는 세계에서 유일한 UN기념공원을 품고 있어 세계평화와 자유수호의 성지로 자리매김하고 있다.

나아가 부경대, 경성대, 동명대, 부산예술대 4개의 대학이 밀집되어 있는 교육의 중심지일 뿐 아니라 부산문화회관, 부산박물관, 국립일제강제동원역사관, 유엔평화기념관, 부산예술회관, 감만창의문화촌 6개의 문화공간이 어우러진 문화예술의 중심지이기도 하다.

또한 정부의 공공기관 지방이전 계획에 따라 조성된 문현금융단지(BIFC)에는 한국거래소, 한국자산공사 등 11개 주요 금융·공공기관이 입주하여 부산금융을 선도하고 있으며, 또한 해양산업클러스터 등을 통해 미래혁신 성장 거점도시로 도약하고 있다.

제2절

행정여건

1. 인구·면적

우리 구의 인구는 1975. 10. 1. 개청 당시 352,836명이었으나 이후 고도의 산업화와 도시화에 따른 인구의 지속적인 증가로 인해 1994년 말에는 534,866명으로 되었다. 그러나, 1995. 3. 1. 수영구와 분구로 인해 321,010명으로 조정되었으며 2021년말 현재 인구는 262,069명이다.

한편, 면적은 개청 당시 31.16km²에서 지속적인 경계 조정 등으로 1994년 말 34.44km²로 확장 분구로 인해 24.50km²로 조정되었다. 이후 해안 매립 등으로 인해 다시 증가되고 있으며 2021년말 현재 면적은 26.82km²이다.

2. 행정구역

1975. 10. 1. 개청 당시 총 19개동 576개통과 2,903개반이었으나 인구증가 등으로 구역을 지속 조정한 결과, 1994년 말에는 30개동 944개통 4,662개반까지 확장되었다. 이후 황령산과 대남로터리를 경계로 수영구와 분구됨에 따라 20개동 627개통 2,974개반으로 조정되었다가 행정구역 간소화로 1999. 1. 1.부로 문현2동과 문현5동이 문현2동으로 통합되었으며, 2013. 7. 1.부로 대연1,2동을 대연1동으로, 우암 1,2동을 우암동으로 통폐합하여 2021년말 현재 17개동 371개통 2,651개 반으로 행정구역이 조정되었다.

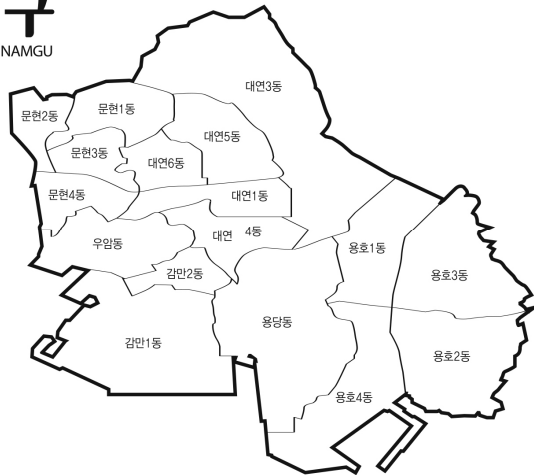
남구
BUSAN NAMGU

동 별	면적 (km ²)
대연1동	0.97
대연3동	3.84
대연4동	1.00
대연5동	1.11
대연6동	1.19
용호1동	1.60
용호2동	2.03
용호3동	1.96
용호4동	1.52
용당동	3.63
감만1동	2.67
감만2동	0.89
우암동	1.44
문현1동	0.83
문현2동	0.62
문현3동	0.83
문현4동	0.69

인 구 현 황

2021.12.31.

동 별	면 적 (km ²)	세대수	인 구 수(명)			행정단위	
			계	남	여	통	반
계	26.82	117,821	262,069	127,955	134,114	371	2,651
대연1동	0.97	8,998	15,794	7,975	7,819	31	174
대연3동	3.84	15,596	32,729	16,000	16,729	33	296
대연4동	1.00	5,496	12,382	6,067	6,315	20	153
대연5동	1.11	8,170	17,004	8,156	8,848	18	112
대연6동	1.19	5,926	15,382	7,396	7,986	16	108
용호1동	1.60	17,171	44,281	21,254	23,027	42	357
용호2동	2.03	6,684	16,850	8,240	8,610	23	173
용호3동	1.96	5,695	12,228	5,915	6,313	21	135
용호4동	1.52	3,849	8,542	4,107	4,435	14	90
용당동	3.63	3,489	8,249	4,152	4,097	13	84
감만1동	2.67	6,148	12,970	6,623	6,347	25	175
감만2동	0.89	3,301	6,768	3,318	3,450	14	85
우암동	1.44	5,765	12,818	6,321	6,497	29	215
문현1동	0.83	5,884	13,577	6,610	6,967	19	129
문현2동	0.62	5,046	8,564	4,213	4,351	15	97
문현3동	0.83	6,606	15,632	7,566	8,066	22	148
문현4동	0.69	3,997	8,299	4,042	4,257	16	120

3. 재정규모

2021년도 우리 구 최종 예산규모는 700,879백만원으로 2020년도 최종예산 678,617백만원에 비해 22,262백만원이 증가되었다. 회계별로 나누어보면 일반회계는 687,408백만원으로 98.08%를, 특별회계는 13,471백만원으로 1.92%를 차지하고 있다.

(단위 : 백만원)

회계별 \ 구분	2021년(최종)	2020년(최종)	증 감
계	700,879(100.0%)	678,617(100.0%)	22,262
일반회계	687,408(98.08%)	659,373(97.16%)	28,035
특별회계	13,471(1.92%)	19,244(2.84%)	△5,773

4. 행정기구

2021.12.31. 현재 우리 구의 행정기구는 구 본청 1실 4국 4담당관 20과 90팀, 의회 1국 2팀, 보건소 2과 8팀, 도서관 3팀, 시설관리사업소 2팀 및 17개 동으로 구성되어 있다.

공무원 총 정원은 854명으로 인구 262,069명과 비교해 볼 때 공무원 1인당 행정 수행대상 주민 수는 307명으로 나타나고 있다.

행 정 기 구



【행정동】

대연 1동	대연 3동	대연 4동	대연 5동	대연 6동	용호 1동	용호 2동	용호 3동	용호 4동	용당 동	감만 1동	감만 2동	우암 동	문현 1동	문현 2동	문현 3동	문현 4동
행정 민원	행정 민원	행정 민원	행정 민원	행정 민원	행정 민원	행정 민원	행정 민원	행정 민원	행정 민원	행정 민원	행정 민원	행정 민원	행정 민원	행정 민원	행정 민원	행정 민원
희망 복지	희망 복지	희망 복지	희망 복지	희망 복지	희망 복지	희망 복지	희망 복지	희망 복지	희망 복지	희망 복지	희망 복지	희망 복지	희망 복지	희망 복지	희망 복지	희망 복지

변화하는 남구, 세계가 찾는 도시

BUSAN METROPOLITAN CITY **NAMGU**

제2장 구정성과 및 구정계획

제1절 2021년 구정성과

제2절 2022년 주요업무계획

제3절 2022년 주요투자사업

제1절

2021년 규정성과

1. 건강하고 안전한 남구 조성

가. 코로나19, “선제적·적극적 대응”

- 백신 예방접종센터 조기 개소(2021.4.1. ~ 10.31.) : 접종률 83% 달성(38,315명 접종)
- 신속하고 체계적인 코로나19 대응
 - 자가격리자 관리 및 비상식량세트 지원 : 12,778명(920백만원)
 - 코로나19 격리자 지원 : 생활지원비 5,608가구(16,449명) 4,668백만원
 - 코로나19 확산 대응 : 마스크 구입 22백만원, 안심콜 7,668개소
 - 이상반응 신고 및 관리 : 2,853건(보상신청 325건, 보상결정 9건)
 - 코로나19 손실보상청구(방역비) 접수 처리 : 1,228건
 - 호흡기전담클리닉 진료 : 412건
 - 긴급 담화문 발표(2021.7.) : 4차 대유행에 따른 방역동참 협조
- 전주민 구민안전보험 시행 : 급성감염병 사망 위로금 포함(전국최초)
- 코로나19 대응을 위한 관내업소 방역지원
 - 착한가격업소 및 스타가맹점 방역소독 지원 : 88개소
 - 전통시장 방역소독(총 2회) 및 소독약품·마스크 지원 등
 - 안심식당 156개소 지정, 덜어먹는 용기 및 수저집 지원 등
 - 유흥시설 112개소, KF94 마스크 3,360매 배부

나. 재해·재난으로부터 안전한 남구를 위한 사업 추진

- 재해·재난대응 조기 경보시스템 구축
 - 동천변 조기경보시스템(2021.6.) : 337백만원
 - 문현·대남 지하차도 진입차단 시스템(2021.5.) : 290백만원
 - 용호별빛공원 예·경보시설 보강(CCTV 등 3종 7점) : 12백만원
- 공공시설물 내진보강사업 추진
 - 공립어린이집 내진성능평가 : 한샘 등 5개소(90백만원)
 - 내진보강공사 : 문현2동 행정복지센터, 용호종합사회복지관(381백만원)

- 풍수해 보험 가입 : 1,070건(기초·차상위 536건, 일반 534건)
- 재난·재해 대응 지원사업
 - 이재민 임시주거시설지정 : 민간숙박시설 등 35개소(7.7.집중호우피해지원)
 - 한시생계지원(3,581가구 1,926백만원), 코로나상생국민지원금(28,092명 54,523백만원)

다. 주민 생활안전 확보를 위한 지원

- 범죄없는 안전남구 구현 : 안전인프라 구축을 위한 기관협력사업 업무협약(2021.9.)
 - 남구청, 부산남부경찰서, 부산지역문제해결플랫폼, BIFC 6개 기관
- 방범용 CCTV 확충·관리 도시안전망 강화
 - 방범용 CCTV 설치 : 37개소 61대 348백만원
 - 고정형 방범 CCTV 보강 설치 : 4개소 8대 20백만원
- 여성 1인가구 안심홈세트 지원
 - 스마트 초인종, 스마트 도어락, 창문잠금장치 등 지원
 - 여성1인가구, 법정 한부모 가구 등 50가구 지원
- 안심 귀갓길 조명 설치 : 골목길, 방범 취약지역내 그림자 조명 총 15개소

라. 주민 건강지킴이 역할 수행

- 생활환경 개선으로 건강한 남구 실현
 - 노후 슬레이트 지붕 철거 및 개량 지원 : 101동 367백만원
 - 석면피해구제급여(요양생활수당, 요양급여 등) 지급 : 86명 730백만원
 - 가정용 저녹스보일러 설치 지원 : 1,210건 265백만원
 - 어린이활동공간 환경안전관리 지도점검 : 111개소
- 취약지역 주민 밀착형 건강서비스 제공
 - 건강을 지켜주는 당신곁에 마을건강센터 운영
 - 주민 주도 건강마을사업 112회, 상설 건강상담 10,099회 건강증진 프로그램 361회
 - 주민자치형 공공서비스 : 보건·복지 협력 프로그램 및 서비스 제공 26회 265명
 - 코로나19 대응 취약계층 감염예방·심리방역 건강꾸러미 배부 924명
 - ‘찾아가는 건강 파트너’ 방문건강관리서비스 제공
 - 건강취약가구 방문건강관리서비스 : 4,206가구 17,381건 제공
 - 감염대응 방문사랑꾸러미 2,968명, 마음충전꾸러미 500명 배부
 - 재가암환자관리 2,527건, 말기암환자 호스피스완화케어서비스 655건 제공

- 만성질환 예방관리 강화로 만성질환 극복
 - 심뇌혈관질환 예방관리 : 신규환자 등록관리 865명, 원스톱 집중관리 302명
 - 아토피·천식 예방관리 : 의료비, 보습제 지원 71건, 안심기관 운영 24개소

○ 치매 걱정 없는 안심환경 조성

- 치매 친화적 환경조성 및 인식개선
 - 치매안심마을 확대 조성 : 3개소 → 4개소(문현2동 개소)
 - 치매선도단체·치매안심가맹점 지정(3개소) : 남구노인복지관, CU 편의점 2개소
 - 치매파트너 양성 133명, 치매파트너 플러스 양성 15명
- 치매 조기발견 및 검진 협력체계 구축
 - 자원역량강화 : 독거노인 생활 지원사 교육 3회 33명
 - 인지강화 교실 8회 38명, 치매환자 가족 자조모임 4회 23명
- 초기 치매환자 관리 강화
 - 치매조기검진 3,757명, 치매고위험군 2,034명, 치매진단 181명
 - 치매상담 등록·관리 10,395명(등록·치매치료비·조호물품·지문등록 등)

2. 골목경제 살리기와 일자리 만들기

가. 다시 일어나는 지역경제

- “어디go” 주문하고 “오륙도페이”로 결제(결제율 92.1%이상)
 - 이용주민에게는 인센티브 부여(충전액 10%지급 2,063백만원)
 - 소상공인에게는 영업 부담 감소(체크카드 수수료와 동일)
 - ※ 지역화폐 오륙도페이 : 회원수 64,287명, 가맹점 5,789개소
 - ※ 공공배달앱 어디go : 회원수 16,340명, 가맹점 805개소, 주문 93,886건
- 소형음식점 음식물쓰레기 무상수거 : 관내 소형 일반, 휴게음식점 3,311개소
- 전통시장 시설현대화 및 활성화 사업 추진
 - 용호골목시장 주차장 조성 및 방송시설 교체 : 2,471백만원
 - 못골골목시장 문화관광형시장 육성사업 : 460백만원
 - 노후전선 정비사업(대연시장, 용호삼성시장) : 237.5백만원
 - 용호시장 정화조 폐쇄 및 오수관 차집관로 연결 공사 : 20백만원
 - 우암골목시장 도로 포장 공사 : 30백만원

- 코로나19 극복을 위한 지방세제 지원
 - 코로나19 집합금지 유흥주점 재산세 감면 : 6건 55백만원
 - 9억원 이하 1세대 1주택자 재산세 감면 : 60,368호 3,371백만원
- 주민상생 지원 프로그램
 - 관내업체 찾아가는 간담회(2021.5. ~ 6.)
 - 지구별 순회(4회), 관내업체 관급계약 수주확대
 - 노점상 소득안정지원자금 : 105명, 52.5백만원
 - 착한 임대인 운동 : 125명, 총 227백만원

나. 일자리 행복 특구 만들기

- 계층별 일자리 지원 프로그램
 - 지역일자리 목표공시제 추진 : 122개 사업, 12,612명(목표 10,500명의 120.1%)
 - 여성감성기술사(조향분야) 양성사업 : 25명 90.5백만원
 - 1인 크리에이터 발굴·양성사업 : 20명 50백만원
 - 예비(초기)창업자 지원·육성사업 : 40명 30백만원
 - 노인일자리사업 : 6개 기관 4,324명 14,763백만원
 - 공공근로 및 지역공동체일자리 : 196개 사업 519명 1,956백만원
 - 지역방역일자리 및 희망근로 지원사업 : 55개 사업 657명 1,931백만원
- 맞춤형 취업정보 제공 및 고용안정 시책 추진
 - 일자리정보센터 운영 : 구인 1,482명, 구직 4,034명, 알선 39,329건, 취업 1,114명
 - 실시간 맞춤형 일자리정보제공을 위한 키오스크 시스템 확대 구축 : 3대 추가 설치(총 4대)
 - 기업하기 좋은 지역기반 조성 및 일자리 창출을 위한 업무협약 : 부경대학교 등 3개 기관
 - 지역노사민정협력 활성화를 위한 남구일자리위원회 확대 구성 : 15명, 1회 개최
 - 지역사회와의 상생공감대 형성을 위한 “지역기업방문의 날” 운영 : 5개기업
 - 사회적경제기업 지원 : 마을기업·사회적기업(12개소), 720백만원
 - 해양 엔지니어링 산업 특화구역 브랜드화 지원 : 71개사 120백만원
- 청년 주도의 정책기반 구축 및 수요자 중심 청년 지원사업 추진
 - 일자리 창출 : 지역주도형 청년 일자리사업(3개 사업 51명)
 - 창업 지원 : 청년창조발전소(10개 업체 36명) 및 메이커스페이스 운영
 - 참여 강화 : 청년정책네트워크(22명), 청년 아이디어 공모·선정(5작)
 - 역량 개발 : 소셜리빙랩(9팀), 공모 컨설팅 지원(90명), 행정체험 연수(12명)
 - 주거 안정 : ‘청년 월세’대상자 선정·관리(401명 367.5백만원)

3. 주민눈높이에 맞춘 생활밀착형 행정 최우선

가. 코로나19로 어려운 가정경제 지원 사업 추진

- 남구민 긴급생활안정지원금 지급(2021.11. ~ 12.)
 - 주민 1인당 5만원, 총 13,400백만원(오륙도 페이 지급)
- 종량제 봉투 2차 인하를 위한 조례개정(2021.10.26.) : 최고12.8% ~ 최저10.0% 인하

나. 작지만 큰 행복을 위한 주민 생활밀착형 서비스 제공

- 편리하고 안전한 주민생활
 - 버스승객대기시설(승강장) 설치 : 7개소
 - 정류소 발열의자 24개, 에어송풍기 설치 : 50대
 - 활주로형 횡단보도(28개), 어린이 보호 옐로카펫 설치
 - 그늘막 등 폭염저감 시설 설치(51개소)
 - 우리동네 오아시스, 무더위 쉼터 운영(129개소)
 - 살수차(2대) 운영
- 엄마와 아이를 위한 배려
 - 임신부 안전벨트 대여(425명)
 - 유모차 살균 소독서비스(대연3동, 용호1동 현장민원실, 평화공원 중앙광장)

4. 지역균형발전을 위한 도시인프라 구축

가. 교통인프라와 생활편의시설

- ‘무가선 저상트램 오륙도선’ 사업 계속 추진
 - 공모를 통한 트램 캐릭터 “미드미” 선정(2021.4.)
 - 차량 디자인 선정(2021.7.) : 투표 5,731명 참여
- 주차난 해결을 위한 생활주변 공영주차장 조성
 - 감만2동 제2공영주차장(2021.1.), 10면 260백만원
 - 용호4동 공영주차장(2021.1.), 25면 2,522백만원
 - 문현1동 공영주차장(2021.3.), 37면 1,768백만원
 - 용호골목시장 주차장(2021.5.), 24면 2,431백만원

○ 안전하고 편리한 생활교통 환경 조성

- 교통표지판, 반사경 등 교통안전시설 설치·정비 : 512개소 200백만원
- 주차 구획선, 차선 등 교통노면표시 설치·정비 : 230개소 189백만원
- 횡단보도 조명개선을 위한 투광기 설치 : 11개소 33백만원
- 어린이보호구역 활주로형 횡단보도 설치 : 28개소 365백만원
- 야간 시인성 향상을 위한 회전교차로 정비 사업 : 3개소 42백만원
- 「찾아가는 어린이 자전거 교통안전교육」 실시 : 3회 225명

○ 주민이 만족하는 안전한 교통기반 구축

- 안전한 보행환경 개선사업 : 2개소 813백만원
- 어린이 보호구역 개선사업 : 3개소 226백만원
- 용호동 보행편의시설 설치 사업 : 6개소 150백만원
- 노인보행자 교통사고 다발지역 정비사업 : 1개소 70백만원
- 보행신호자동연장 시스템 구축사업 : 1개소 50백만원
- 회전교차로 설치사업 : 2개소 560백만원
- 중앙분리대, 차선변경 등 교통사고 다발지역 개선사업 : 1개소 166백만원
- 대연5동 293번지 일원 교통안전개선사업 : 1개소 100백만원
- 부설주차장(기계식주차장 포함) 점검·관리 : 3,793개소

○ 주민편의시설 확충

- 문현노인복지관 준공(2021.12.)
 - 위치·규모 : 문현3동 655-39번지 일원, 연면적 939.43㎡(지상 5층)
 - 사 업 비 : 6,100백만원
- 남구 다함께 돌봄센터 “문현 아이꿈키움터” 개소(2021.11.)
 - 위치·규모 : 문현경동리인 아파트 내, 연면적 101.32㎡
 - 사 업 비 : 70백만원
- 생활밀착형 국민체육센터 착공(2021.12. / 2023.7.준공)
 - 위치·규모 : 용호동 895-3번지 일원, 연면적 5,645.95㎡(지하1층, 지상2층)
 - 사 업 비 : 17,904백만원
- 인생후반전 지원센터 착공(2021.6. / 2023.2.준공)
 - 위치·규모 : 용호동 환경공단 사택부지, 연면적 1,643㎡
 - 사 업 비 : 4,085백만원

나. 도심 속 힐링공간 조성

- 용호별빛공원 조성/개방(2021.7.) : 옛 용호부두 16,450㎡, 780백만원
- 연포하늘공원 조성(2021.2.) : 문현터널 입구 연포교 일원 2,253㎡, 6,192백만원
- 문현동 생태숲 조성(2014. ~ 2021.) : 문현동 산20번지 일원, 28,101㎡, 6,820백만원
- 대연천 생태하천 복원(2021.12.개수) : 대연천(유엔조각공원 앞) ~ 용호교, 606m, 16,000백만원
- 도시 그린숲 프로젝트(2021.1. ~ 6.)
: 용당동 483-13번지 일원 등 2개소(동명오거리 교통섬, 우암로), 250백만원

다. 도시재생, 도로기반 시설 확충

- 부산공고 담장·보도정비공사(2021.3.) : 부산공고 정문 ~ 대왕골든빌리지 맞은편 70m, 170백만원
- 대학로 청년 문화메카 조성과 테마가 있는 도심 보행길
 - UN평화특구 스마트시티 솔루션 확산사업 공모선정(2021.3. / 2022.6.준공)
 - 위치·규모 : 경성대·부경대 대학로 및 UN평화문화특구 일원
 - 사업내용 : 스마트 폴 38개소(대학로 33, 안심귀갓길 등 5), 스마트 횡단보도 7개소 등 설치(1,895백만원)
 - 대학로 스마트 컬처스트리트 조성사업 공모선정(2021.7. / 2022.10.준공)
 - 위치·규모 : 부경대 정문 ~ 향파문학거리, 490m
 - 사업내용 : 노후테크 교체, 경관조명, 미디어월, 스마트벤치 등 조성(1,000백만원)
- 우암동 주민숙원 도로개설(2021.4.)
: 우암동 장고개로 9번길(L=180m, B=10)·우암동 12통 일원(L=100m, B=20), 1,895백만원

5. 함께 소통하고 협업하는 남구

가. 우리는 하나의 공동체

- 공유밥상 공동체 운영 : 5개동 23세대 참여
 - 한국토지주택공사(LH)와 협약
 - 취약계층 밀집지역 내 다가구 매입임대주택 옥상에 텃밭 조성
- 주민과의 현장소통
 - 주민참여 소통박스 운영(6회), 코로나19 극복 소통나무 키우기 추진(3,000여명 참여)
 - 소통 캐릭터 개발(피파-비둘기, 망고-목련, 뱅크-은행나무)
 - 직소민원실(159건 접수·상담), 달리는 구청장실 ‘소통car’ 운영(45회)

- 3go(코로나 보내go 방역참여 높이go 인센티브 알리go) 주민소통 추진
 - 통합안내데스크 운영, 테이블비치용 안심콜 전화번호 배부(13,000장)
 - 소상공인, 주민간 소통을 위한 안심테이블 표지(10,000장) 배부
- 구민과 함께, 구민을 위한 「365일 현장행정」 실천
 - 소곤소곤 우리동네 두근두근 행복만남 「찾아가는 현장 토크」 개최
 - (상반기) 2021.1.22. ~ 2. 3. 9일간, 19개소, 179명
 - (하반기) 2021.9. 6. ~ 12.23. 아파트 입주자, 동 대표 등
 - 주민과의 직접 만남을 통한 의견 수렴 및 건의사항 청취(150건)
 - 코로나19 극복 및 위드코로나 대비 동장 관내순찰 강화

나. 주민 만족 “맞춤형 복지서비스”

- 주민이 만족하는 복지기반 확충
 - 남구 촌촌복지단(2,500명) 운영으로 및 사각지대발굴 : 26,842건
 - 1인가구 안부확인을 위한 「365일 스마트 희망시그널 운영」
 - 부산도시가스 협약 비대면 IoT 고독사 예방체계 구축사업 계속 실시 : 200세대
 - 통합사례관리대상자 신규 발굴 : 277가구
 - 동 희망복지팀 지원 : 모니터링 2회, 컨설팅 21회, 동료수퍼비전 21회
 - 남구 사례관리기관 네트워크 「참존넷」 사례회의 : 6회
 - 지역사회 투자사업 추진 : 『동화야 놀자』 등 12개사업 1,669백만원
- 더불어 함께하는 복지서비스 지원
 - 출산지원금 및 출산축하용품 지원 : 2,632명 648백만원
 - 아동수당 지원 : 103,172명 11,390백만원
 - 아동이 더 건강하고 행복한 통합사례관리 : 191세대 281명
 - 노인복지·의료·재가노인복지시설 등 운영 지원 : 28개소 1,529백만원
 - 경로당 등 노후 시설 개·보수 : 52개소 190백만원
 - 경로당 운영비, 냉·난방비 지원 : 172개소 725백만원
 - 노인 여가·건강 프로그램 운영 지원 : 35개 6,071명
 - 자립생활체험홈 운영 및 근로작업장 지원 : 2개소 3명 55백만원
 - 맞춤형 일자리(일반형 및 복지) 제공 : 102명 1,419백만원
 - 저소득 장애인 생활안정 지원 : 장애인 연금 등 4,417명 6,439백만원
 - 제13회 남구복지박람회 「우리 곁에 늘 함께하는 남구 복지 이야기」 개최(2021.11.13.)

2021. 남구를 빛낸 자랑스러운 일

◆ 중앙기관(10개 분야)

○ 대 상

- 제4회 한국 지방자치단체 회계대상(행정안전부)

○ 최우수

- 2021 행복e음 핵심요원 활동(보건복지부)

○ 우 수

- 2020 도시재생사업(용호대가죽 프로젝트) 추진실적평가(국토교통부)
- 제17회 대한민국 지방자치경영대전 지역일자리창출 분야(행정안전부)
- 2021 지역복지사업(희망복지지원단 운영) 평가(보건복지부)
- 2021년 보건복지부 기초생활보장분야(보건복지부)

○ 유 공

- 2021년도 대규모 통계조사업무 유공기관(부총리 겸 기획재정부장관 포상)
- 2020년 지역사회건강조사 유공기관(질병관리청장 표창)

◆ 부산광역시(17개 분야)

○ 최우수

- 2021년 구·군 물가안정관리실적 평가

○ 우 수

- 2020년 공직윤리제도 점검
- 걷기좋은 부산 만들기 업무평가
- 2021년 징수 및 운영실적 종합평가
- 2021년도 주민참여형 지역특화 일자리사업 평가
- 2021년도 공원녹지행정 업무평가
- 2021년도 도시 및 주거환경 정비사업 구·군 종합평가

○ 장 려

- 2021년도 부산시 구·군 일자리창출 추진사업 평가
- 2021년 지식행정 추진 기관평가
- 지적재조사 사업 평가
- 2021년 도시정보시스템(하수도분야) 구축 평가
- 2021년 부산시 도시기초시설물 선진화 평가
- 2021년도 지방세 체납액 정리실적 평가
- 2021년도 온(on)부산 사업 평가

○ 유 공

- 2021년 도시녹화업무 유공
- 2021년 마을공동체 활성화 유공
- 2021년 도시재생 뉴딜사업 발전 유공

◆ 외부기관(10개 분야)

- 청년친화헌정대상 우수기초자치단체 분야 종합대상((사)청년과 미래)
- 대한민국 자치발전 대상((사)한국자치발전연구원)
- 거버넌스 지방정치대상 코로나19 대응분야 최우수 ((사)거버넌스센터)
- 제1회 부산시민환경대상 최우수 기초자치단체상((주)헬스경향)
- 전국 기초단체장 매니페스토 우수사례 경진대회 공동체 강화 분야 우수 (매니페스토실천본부)
- 생활체육지도자 성과평가 전국3등, 부산1등(대한체육회)
- 희망2021이웃돕기 캠페인 우수기관(부산사회복지공동모금회)
- 2021년도 자원봉사 활성화 평가 장려(부산광역시자원봉사센터)
- 한국지방재정공제회 지방계약 우수사례 및 아이디어 공모 우수사례 분야 장려 (한국지방재정공제회)
- 2020년 노인일자리 수행기관 평가 우수기관(한국노인인력개발원)

제2절

2022년 주요업무계획

I

구민이 안심하고 생활하는 건강도시 남구

1. 아직 끝나지 않은 코로나19! 일상으로 돌아가는 안전도시 조성

○ 단계별 일상회복을 위한 코로나19 재택치료추진단 운영

- 기 간 : 2022. 1. ~ 상황종료시
- 대 상 : 입원 요인없는 경증·무증상 확진자
- 구 성 : 총 14명(재택치료TF 2개팀)
- 방 법 : 3개 기관 협력체계구축(남구/협력병원/부산시)

○ 촘촘하고 안전한 방역관리망 관리

- 코로나19 보건소 선별진료소 지속 운영 : 연중
- 자가 격리자 1:1 전담공무원 편성 관리
- 호흡기 전담클리닉 운영(보건소, 성모병원, 부산아동병원)

○ 안전하고 빈틈없는 감염병 예방 및 대응

- 생애주기별 예방접종 : 결핵예방접종 등 17종 및 어르신 폐렴구균
- 예방중심의 감염병 관리로 지역사회 감염병 유행 차단
 - 감염병 확진자 동선 파악 및 검사(역학조사, 현장조사 등)
 - 신종감염병 해외입국자 추적조사
 - 법정감염병 조기 발견 및 신속 대응 역량 강화

○ 지역 건강격차 해소 시범사업 추진

- 목 적 : 건강실태 파악 및 격차원인 규명, 중재모형 개발
- 기 간 : 2022년 ~ 2024년(사업비 1,200백만원)

○ 생명지킴이! 응급의료 안전망 구축

- 자동심장충격기 보급 : 관내 공공시설, 경로당 등 20백만원
- 심폐소생술 및 응급처치 교육 : 연10회 이상

2. 지역안전망 마련

○ 구민안전 지킴이! 통합관제센터의 내실 운영

- 365일 24시간 실시간 통합관제로 범죄예방
- 재해우려지, 범죄취약지 집중 관제 : 해안가, 상습침수지, 여성안심구역 등

○ 스마트 범죄예방환경 조성

- 남구 범죄예방취약지역 디자인사업 추진
- 범죄취약지역 방범용·고정형 CCTV설치(14개소 122백만원)

○ BIFC 기관협력 지능형 선별관제 시스템 구축

- 사업기간 : 2022. 1. ~ 3.
- 사 업 비 : 300백만원(BIFC 기부금)
- 사업내용
 - 지능형 고정카메라 추가 설치 : 80대(20개소 이상)
 - 지능형 선별관제 솔루션(객체, 차번, 안면인식 등)적용 : 100대

○ 재해우려지 선제조치 및 자연재난 예방능력 강화

- 문현지구(동천변) 자연재해위험 개선지구 지정 용역 실시
 - 남구 문현동 721-6번지 일원(이마트 및 하구교)
- 재개발·재건축 대상지 주변 안전 확보, 재해우려지 안전시설물 설치(49개소)

○ 공공시설물 등 안전점검 실시

- 점검기간 : 2022. 5. ~ 12.
- 점검대상 : 절개지 등 산사태 우려지, 노후 공공시설물 등
- 주요내용 : 드론, 초음파 측정기를 이용한 위험시설 점검

3. 생활밀착형 지역사회 안전망 구축

○ 주민생활 주변 주차공간 확충

- 이기대연합시장 및 문현1동 제3공영주차장 건설(41면)
- 그린주차사업 및 주거지전용주차장 주차공유 사업

○ 교통안전 제고를 위한 교통환경 정비

- 활주로형 횡단보도 설치사업 : 14개소 200백만원
- 표지판, 과속방지턱 등 교통안전시설 설치·정비 : 500개소 400백만원
- 횡단보도 투광기 설치사업 : 22개소 60백만원
- 보행단절 구간 횡단보도 신규 설치 : 8개소 2백만원
- 주·정차금지선 및 노면표시 등 지속 정비 : 8,400㎡ 200백만원

○ 지역교통안전환경개선사업 추진으로 보행환경 개선

- UN평화문화거리 보행환경개선사업(2차) : 2,200백만원
- 못골시장 일원 보행환경개선사업 : 800백만원
- 교통정체구간 체계개선사업(우암초등학교 앞) : 150백만원
- 교통사고 잦은곳 개선사업 등 교통안전개선을 위한 사업 지속추진

○ 어린이·노인보호구역 개선을 통한 교통약자 안전 확보

- 어린이보호구역 개선사업(석포, 성천초등학교) : 2개소 130백만원
- 옐로카펫 등 시인성강화사업(용소·오륙도초등학교) : 2개소 40백만원

○ 건강인프라 확대

- 치매 친화적 환경조성
 - 치매안심마을 운영(용호3동, 우암동, 문현1동, 문현2동)
 - 치매선도단체 및 선도학교, 치매안심가맹점 등 지정(5개소)
- 경로당 주치의사업 확대(50개소 → 85개소)
- 100세 탄탄! 시니어 건강홍보대사 운영

Ⅱ 경제와 문화가 생동하는 활력도시 남구

1. 수요자 중심의 일자리지원과 지역상생 경제기반 구축

○ 경쟁력있고 지속 가능한 미래형 일자리 발굴

- 일자리목표 공시제 기반 일자리 창출 : 10,920명
- 맞춤형 일자리창출 지원사업 : 111백만원
- 서비스산업 특화구역 지원사업 : 120백만원
- 신중년 경력형 일자리사업 : 349백만원
- 공공일자리사업 맞춤형 추진 : 429명 1,680백만원

○ 수요자중심 맞춤형 일자리지원 서비스 강화

- 온라인 일자리박람회 개최 : 정기(하반기, 구인업체 30 ~ 40개 참여), 수시(기업 요청시)
- 일자리 미스매치 해소를 위한 「일자리정보센터」 운영 : 10명
- 이동일자리지원센터 운영 : 소규모 구인업체대상 현장맞춤형 일자리 발굴
- 비대면 디지털 일자리정보시스템을 통한 실시간 취업정보제공
- 국민취업지원 서비스 제공 : 취업취약계층 일자리정보제공, 구직촉진수당 지원

○ 소비촉진을 통한 소상공인 자생력 제고

- 뉴노멀 대응 소상공인 지원 : 손실보상 지급(집합금지, 영업시간 제한, 시설인원 제한 업소)
- 소상공인 방역물품지원금 지원 : 방역패스 의무적용 사업체 총 2,075개소
- 오류도페이 소비촉진지원금 지급 : 4월, 10,259명
- 남구 소상공인 세일페스타 : 관내 소상공인 제품 홍보 및 판매지원, 20백만원
- 오류도페이 x 어디go 연동 활성화, 각종 축제 연계 팝업 홍보부스 운영
- 어디go 신규가맹 이벤트 운영 : 100개소, 4백만원
- 어디go 앱 기능개선 : 가맹점 자체할인쿠폰 발행, 위생등급지정정보 제공

2. 감동이 함께하는 문화관광, 미래 꿈을 키우는 평생학습 도시

○ 일상이 여행이 되는 생활관광 활성화와 도심속 힐링공간 조성

○ 관광사업체 연계 민관협력 사업추진

- 개별 관광객 유치를 위한 남구 특화 관광콘텐츠 개발 운영
→ 모바일스탬프투어 연계 이벤트 등으로 다양한 즐길 거리 제공
- 관광사업체 연계 민관협력 사업추진으로 남구특화 관광브랜드 강화
→ 남구관광추진조직(DMO, 12명) 육성지원을 위한 체험상품 개발
- 봄·가을 여행주간에 맞춘 남구만의 특색 있는 투어 상품 운영
→ 트램길, 야경명소, UN평화문화특구 등 투어코스 개발 운영(연2회)

○ 오륙도 스카이워크 관광 활성화

- 위 치 : 용호동 산 196-4번지 일원(오륙도스카이워크 광장)
- 규 모 : 스카이워크 확장(L=9m → L=16.5m), 포토존 1식
- 사업기간 : 2020. 2. ~ 2023. 1.
- 사 업 비 : 1,750백만원

○ 용호별빛공원 활성화

- 위 치 : 용호동 5-5번지 용호별빛공원 내
- 규 모 : 경관 조명(난간라인바, 볼조명, 고보조명 등 야간 경관 조명),
관리동 리모델링(연면적 196㎡, 지상2층, 미디어아트존, 전망 휴게홀 등)
- 사업기간 : 2021. 9. ~ 2022. 10.
- 사 업 비 : 865백만원

○ 우암동 마실길 야간 테마거리 조성

- 위 치 : 우암동 도시숲 일원
- 사업기간 : 2022. 1. ~ 12.
- 사 업 비 : 150백만원
- 사업내용 : 야간 경관조명 설치, 안내편의 제공

○ 즐거움이 가득한 문화·예술 행사 개최

- 달맞이 축제(2월, 백운포체육공원)
- 제24회 UN 평화축제(10월 중, 평화공원 일원)
 - 단계적 일상회복 대비 안전한 축제 개최를 위한 사전 준비
 - UN위크와 연계한 부산국제교류 재단 등 유관기관 협력
- 남구 주민자치박람회 개최(10월 중)
 - 주민자치회 프로그램 경연대회, 공연, 단체체험 등
 - 프로그램 체험부스, 주민자치회 사진전, 우리 동 알리기 등
- 생활주변 문화 향유
 - 문화가 있는 남구(6월 ~ 12월)
 - 찾아가는 숲속 음악회(상반기)
 - 한여름밤의 음악회(8월, 용호별빛공원)

○ 일상회복을 돕는 평생학교 사계 운영

- “봄”, 움트는 평생학습
 - 언제, 어디서든 온라인(ON-LINE) 평생학습 확대
 - 유튜브 크리에이터 양성, 이모티콘 제작 과정, 디지털 드로잉과정
 - 다시 도약하는 오프라인(OFF-LINE) 평생학습 활성화
 - 행복학습센터 프로그램, 남구시민대학(원), 강사 발표회
 - 평생학습 홍보 영상 제작 및 유튜브를 통한 학습 콘텐츠 제공
- “여름”, 청량한 평생학습
 - 평생교육기관, 동아리와의 협력으로 특색있는 평생교육사업 발굴
 - 저명한 강사를 초청하여 주민만족 향상 : 등대빛아카데미(연4회)
 - 학습 소외 계층을 위한 평생학습 프로그램 지원
- “가을”, 풍성한 평생학습 : 평생학습박람회, 한줄 시 작품전시
 - 제8회 부산 남구 평생학습박람회 개최(10월 중)
 - 세계시민성 향상을 위한 한줄 시(詩) 작품 전시(10월 중)
- “겨울”, 희망찬 평생학습
 - 평생교육협의회 개최(1회) : 성과공유 및 차년도 계획 수립
 - 기관, 동아리, 강사, 매니저 등 평생교육 관계자 워크숍 개최(하반기)



더불어 잘 살고 풍요로운 행복도시 남구

1. 일상이 휴식이 되는 도심속 녹색공간 조성

○ 문현교통광장 쌈지공원 정비

- 생활권역 노후된 공원정비로 쾌적한 녹색공간 조성
- 부지1,800㎡ 320백만원(수목식재, 편의시설 정비, 휴게공간 등)

○ 대천초 일원 자녀안심 그린숲 조성

- 통학로 보행환경 개선 및 쾌적한 도심 생활권 조성
- 부지1,000㎡ 200백만원(수목식재, 편의시설 설치 등)

○ 남구청사 내 생활밀착형 숲 조성

- 쾌적한 민원실 조성 및 생활속 녹색공간 확충
- 부지182㎡ 500백만원(실내정원, 실내가드닝 프로그램 운영 등)

○ 신선대부두 도시숲, 부산항대교 고가하부 녹지조성

- 항만 배후도로변 시설물 환경개선으로 도시미관 향상
- 부지1,420㎡ 250백만원(수목식재)

○ 편안하고 안전한 생활권 휴식공간 제공

- 이기대공원 시설물 보강 : 오륙도 선착장 난간 정비 등 30백만원
- 이기대공원 구름다리 정기안전점검 : 구름다리 5개소, 2회
- 평화공원 노후 공원등 정비 : 기존 공원등 LED등 교체 100백만원
- 공원·녹지 편의시설 유지관리 : 산책로 및 노후 편의시설 등 정비 60백만원
- 노후 공원등 교체 및 유지관리 : 공원 등 31개소 LED전구 교체 등 30백만원

○ 오감만족 평화공원 국화전시

- 제13회 평화공원 국화전시회(국화작품 및 조형물 등) 100백만원

○ 도심 속 힐링공간(공원) 조성

- 지계골 어린이공원 내 무허가 건축물 보상 : 보상비 등 200백만원

2. 주민과 더불어 누리는 희망복지 남구

○ 아이가 행복하고 안전한 돌봄환경 조성

- 출산지원금 : 첫째 3백만원, 둘째이후 4백만원
- 출산장려금: 오륙도페이 50만원
- 아동수당 지급(만8세 미만) : 1인당 10만원
- 임산부 전용 안전벨트 대여사업 등 : 연 800명
- 유니세프 아동친화도시 인증사업 추진

○ 여성의 자립 및 가족의 안정적인 삶 지원

- 오륙도 여성대학(2주 4강좌, 연200명 이내)
- 다문화 가구 지원사업 및 결혼이민여성 결연 활동 지원
- 경력단절여성 맞춤형 지원 프로그램 운영

○ 100세 시대 편안한 노후생활 및 여가활동 지원

- 남구시니어클럽 노인일자리사업(75명)
- 쾌적하고 안전한 이용시설 확충 및 보강(경로당 등 188개소)

○ 지역사회 네트워크 강화로 효율적 복지시스템 구축

- 추진기간 : 1월 ~ 12월
- 대 상 : 구 및 동 지역사회보장협의체(18개)
- 주요내용
 - 제4기 지역사회보장 연차별 계획 수립·시행 : 5개 전략사업, 27개 세부사업
 - 제5기(2023 ~ 2026)남구 지역사회보장계획 수립
 - 구 협의체 내부임원회의(격월), 동 협의체 네트워크회의(연 3회)
 - 협의체 역량강화를 위한 위원 교육 및 워크숍 개최 : 연2회
 - 지역문제 해결을 위한 지사협 실무분과 지역의제발굴사업 추진

○ 찾아가서 보살피는 복지사업 시행

- 복지사각지대 Zero화를 위한 복지안전망 구축
 - 촌촌복지단 운영으로 복지사각지대 발굴·지원 : 2,500명
 - 365일 스마트 희망시그널 사업 운영으로 1인가구 안부 확인 : 2,000세대
 - 부산도시가스 협약 비대면 IoT 고독사 예방 체계 구축사업 실시 : 200세대
- 통합사례관리 활성화를 통한 위기가구 통합서비스 제공
 - 민·관·학 사례관리기관 네트워크모임 「참존넷」 회의 실시 : 6회
 - 동 통합사례관리 담당자 맞춤형 컨설팅 실시 : 17회(동별 1회)
 - 통합사례관리 대상자 집중발굴기간 운영 : 3회

○ 이웃돕기 확산으로 행복한 남구 조성

- 오류도 5,600원 모금 사업 실시
 - 모금방법 : 구·동 지역사회보장협의체별 모금계좌 개설
 - 사업내용 : 구 및 동 이웃돕기 자체사업 시행
 - 2021년까지 모금액 : 470.7백만원
- 희망의 연결고리 사업 추진
 - 모금방법 : 남구신문, 부산일보 사연 게재 및 후원금 모금
 - 사업내용 : 모금된 후원금을 대상자 가정에 입금
 - 2021년 모금액 : 42.5백만원

○ 출생아 발지문 QR코드 제작 서비스 제공

- 사업기간 : 2022. 1. ~ 12.
- 사업내용 : 출생아 발지문과 기본증명서를 QR코드로 제작, 메일 송부
- 신청창구 : 남구청 민원실, 동행정복지센터 민원실

3. 소통과 공감의 열린구정, 신뢰행정 실현

○ 주민과 함께 참여하고 공감하는 소통

- 현장에서 직접 만나는 주민참여 소통 ☞ 현장소통
 - 주제별 소통박스 운영으로 다양한 소통 채널 확보
 - 주요사업 현장 홍보시 부서와의 협업 및 지원으로 사업 홍보 극대화
- 참여하기 쉬운 편리한 소통 ☞ e- 좋은소통
 - 온라인 청원시스템 운용, 청원심의회 구성·운영(2022. 하반기)
 - 비대면 전자적 설문 등 소통의 다양화
- 마음을 얻는 공감 소통 ☞ 심심(心+心)한 소통
 - 주요 정책, 홍보사항 주민참여 캘리그래피(손글씨)추진 등
 - 소통 닉네임 '소통해요 당나귀' ☞ 「당신과 나는 귀중합니다」 사용
- 찾아가는 공약사항 설명회 : 현장소통 및 공감행정으로 주민 밀착형 구정실현

○ 365일 주민과 함께하는 현장중심 소통행정 추진

- 찾아가는 주민과의 대화 실시 : 민생현장 방문, 주민건의사항 청취 등
- 동장 현장소통 강화 : 재해·재난 예방, 주민 불편사항 처리 등 주민 밀착 행정 실시
- 여론수렴·구민 소통채널 강화 : 지역여론 청취 및 주민불편 신속·효율적 대처 등

○ 주민참여 확대, 재정사업 관리강화로 투명한 재정운영

- 주민참여예산 제안사업 관리카드제 시행
- 예산낭비신고센터 활성화

IV

희망찬 내일을 준비하는 미래도시 남구

1. 미래의 전략적 전망

○ 남구 시설관리공단 설립(2022.6월 출범)

- 공공성과 기업성이 조화된 공공시설의 효율적 관리
- 일자리창출 및 고용의 질 향상 등 주민복지 증진
- 체육센터, 관광시설, 공영주차장 등 8개 사업

○ 무가선 저상트램 오륙도선 실증노선(2022년 착공)

- 위 치 : 경성대·부경대역 ~ 이기대 입구(1.9km)
- 연장노선(이기대입구 ~ 오륙도 3.25km)
- 사업내용 : 차량기지 건설에 따른 대체주차장 조성
(부산환경공단 내 72면)

○ 오륙도선 구간 전선지중화

- 위 치 : 경성대 ~ 대연초 ~ 이기대입구
- 사업기간 : 2022. ~ 2025.
- 사 업 비 : 12,000백만원
- 사업내용 : 트램구간 내 배전선, 통신선 지중매립(L=1.9km)

○ 재활용품 선별장을 친환경 복합시설로 개선

- 위 치 : 백운포 재활용품 선별장 일원 7,662
- 사업기간 : 2022. ~ 2024.
- 사 업 비 : 19,800백만원
- 사업내용 : AI생활폐기물관리 시스템, 재활용 선별장치 자동화, 재활용 카페 등

○ 부산국제금융센터 3단계 개발

- 규 모 : 연면적146,553.88㎡(지하5층, 지상45층)
- 사업기간 : 2020. ~ 2025.(2022.2.착공예정, 2025.7. 준공예정)
- 사업내용 : 지식산업센터, 업무시설, 지원시설 건축 등

○ 다함께 잘사는 행복한 명품도시 건설

○ UN평화문화거리 보행환경개선사업(대학로 일원)

- 위치·규모 : 지하철2호선 경성대·부경대역 일원 1.89km
- 사업기간 : 2020. 2. ~ 2022. 12.(3년)
- 사업비 : 3,000백만원
- 사업내용 : 보행환경 개선 및 테마거리 조성 등

○ 문현1동 제3공영주차장 조성(14면)

- 위치·규모 : 문현1동 125-7번지 지평식 주차장 14면
- 사업기간 : 2021. 12. ~ 2022. 6.
- 사업비 : 1,850백만원

○ 문현지하보도내 엘리베이터 설치

- 위치·규모 : 문현3·4동 문현지하보도 엘리베이터 설치(2개소)
- 사업기간 : 2021. 3. ~ 2022. 12.
- 사업비 : 1,900백만원

○ 대학로 스마트 컬처스트리트 조성

- 위치·규모 : 부경대학교 정문 ~ 향파문학거리 구간(L≒490M)
- 사업기간 : 2021. 10. ~ 2022. 10.
- 사업비 : 1,000백만원
- 사업내용 : 노후테크 교체, 경관조명 설치, 미디어월, 스마트벤치 등 조성

○ 평화와 청년문화의 길 스마트보행로 조성사업

- 위치 : 대연동 경성대·부경대 대학가, UN평화문화특구 일원
- 사업기간 : 2022. 1. ~ 2023. 6.
- 사업비 : 1,800백만원
- 사업내용 : 평화공원 스마트 파크로드 조성, 대학로 문화골목 일원 스마트 프리존 구축, 스마트 안내체계 구축

○ 미래먹거리 사업 추진

○ 해양산업클러스터 활성화

- 위 치 : 우암동 우암부두 일원
- 규 모 : 기반시설A=178,679㎡, 지원시설 2동(사무동4,000㎡, 전시동2,000㎡)
- 사 업 비 : 24,076백만원

○ 정부지원시설

정부지원 시설(사업비)	착 공	준 공
• 친환경수소연료선박 R&D 플랫폼(39,900백만원) - 수소연료전지선박용 저장·공급시스템 등	'21.12.	'22.12.
• 지식산업센터(27,400백만원) - 기업입주실(40개),회의실, 식당 등 복지시설	'20.12.	'23.02.
• 마리아비즈니스 R&D센터(48,000백만원) - 마리아 선박수리·매매·교육 등 서비스센터	'22.03.	'23.12.

○ 2030부산세계박람회 유치 지원

- 박람회 개요
 - 주 제 : 세계의 대전환, 더 나은 미래를 향한 항해
 - 기 간 : 2030.05. ~ 10.(6개월)
 - 장 소 : 북항 일원 344만㎡ ▶ 남구 : 7부두, 우암부두, ODCY 등
 - 참가규모 : 약 200개국 3,480만명(`21.정부 추산)
 - 총사업비 : 4조 8,995억원(추정)
 - 경제효과 : 생산 43조원, 부가가치 18조원, 고용 50만명
- 개최지 결정 : 국제박람회기구 정기총회(2023.12.)
 - 마스터플랜 수립 용역 완료(市) 및 유치계획서 제출(2022.09.)
 - 국제박람회 기구 조사단 현지실사(2023.상반기)

- 유치 지원 방안

- 박람회 예정부지 일원 집중 홍보(현장실사 완벽대비)
동천삼거리 ~ 홈플러스스 감만점(2.1km) 왕복, 가로등배너 설치(2022.7. ~)
- 2030부산세계박람회 홍보관 개소(2022.12. 구청 2층 민원실 내)
- UN평화축제 참여(2022.10. 엑스포 홍보 부스 운영)
- 국화전시회 홍보(2022.10. 유치지원 국화작품 전시존)
- 소통박스 협업(2022.하반기. 함께하는 엑스포 홍보)
- 국민운동단체 주관 홍보 캠페인 등 협업 추진

2. 권역별 복합청사 건립을 통한 지역균형발전

○ 남구청 별관 건립(2022.12월 준공)

- 규 모 : 연면적 2,588.117㎡(지상7)
- 사 업 비 : 9,401백만원
- 사업내용 : 남구청 별관, 생활문화센터, 다함께돌봄센터

○ 우암동 복합청사 건립(2022.12월 준공)

- 규 모 : 연면적 1,799.58㎡(지하1, 지상6)
- 사 업 비 : 9,775백만원
- 사업내용 : 행정복지센터, 건강생활지원센터, 생활문화센터

○ 용호2동 복합청사 건립(2023.10월 준공)

- 규 모 : 연면적 2,300㎡(지하1, 지상5)
- 사 업 비 : 9,157백만원
- 사업내용 : 행정복지센터, 생활문화센터, 작은도서관, 다함께돌봄센터

○ 용당동 복합청사 건립(2023.10월 준공)

- 규 모 : 연면적 2,510㎡(지하1, 지상5)
- 사 업 비 : 11,850백만원
- 사업내용 : 행정복지센터, 생활문화센터, 작은도서관, 다함께돌봄센터

동행정복지센터 단계별 건립계획(15개 동)

- 1단계(2019 ~ 2023) : 용호1동, 용호2동, 용당동, 우암동, 문현1동
- 2단계(2024 ~ 2028) : 대연5동, 용호3동, 용호4동, 감만2동, 문현4동
- 3단계(2029 ~ 2033) : 대연3동, 대연4동, 감만1동, 문현2동, 문현3동

3. 청년이 만들어 가는 청년친화도시

○ 수요자 중심의 맞춤형 청년정책 지원 및 청년 참여 활성화

- 기업과 청년이 함께 성장하는 ‘지역주도형 청년일자리 사업’ 추진
- 청년 주도 사회문제 발굴·소셜벤처 육성 ‘청년 소셜리빙랩’ 운영
- 청년 창업 플랫폼 ‘청년창조발전소’, ‘메이커스페이스’ 활성화
- 청년 참여 거버넌스 ‘청년정책위원회’, ‘청년정책네트워크’ 내실화

○ 대학생 전입장려금 지원

- 사업기간 : 2022. 1. ~ 12.
- 대 상 : 2021. 5.12.* 이후 전입 3개월이 경과된 대학 재학생
- 사 업 비 : 161.6백만원
- 지원내용 : 학기당 10만원(최대 8학기) 지원

* 「부산광역시 남구 전입 대학생 지원에 관한 조례 시행규칙」 시행일

○ 청년 복합 문화 활동공간 운영

- 위 치 : 대연동 일원
- 사업기간 : 2022. 1. ~ 12.
- 사 업 비 : 100백만원
- 사업내용 : 네트워킹 책자·영상 제작, 체험 프로그램, 커뮤니티 공간 지원

○ 청년 희망드림 프로그램 운영

- 위 치 : 남구 청년창조발전소
- 사업기간 : 2022. 3. ~ 12.
- 대 상 : 만18세 ~ 39세 청년
- 사 업 비 : 8.5백만원
- 사업내용 : 창업 역량강화 프로그램, 취업 지원 프로그램, 청년 생활 공감 릴레이 특강

제3절

2022년 주요투자사업

● 건설·건축 분야 (17개 사업 73,166백만원)

(단위 : 백만원)

사 업 명	사업기간	사 업 내 용	사업비	비고
대연3동 새부산유치원 일원 도로개설	2019.6. ~ 2022.2.	도로개설 L=207m, B=6m	2,600	
문현3동 대원맨션 일원 도로개설	2018.12. ~ 2022.1.	도로개설 L=80m, B=8 ~ 10m	2,600	
문현지하차도 배수펌프장 정비사업	2021.10. ~ 2022.5.	수중배수펌프 설치 3개소	525	
대남지하차도 일원 누수발생구간 주변 정비공사	2021.12. ~ 2022.2.	도로정비 A=2,080㎡ L=170m, B=5 ~ 15m	137	
부산항 연계수송 도로개설	1974.5. ~ 2022.12.	도로개설 L=2,757m, B=10m	34,300	
문현여중 일원 도로확장	2020.6. ~ 2023.12.	도로개설 L=140m, B=13m	7,100	
우암도서관 진입도로 개설	2020.7. ~ 2023.12.	도로개설 L=253m, B=8m	3,220	
성동초등학교 인근 도로 편의시설 설치	2020.4. ~ 2022.12.	엘리베이터 2기	1,600	
문현지하보도 교통약자 편의시설 설치공사	2021.3. ~ 2022.12.	지하보도 엘리베이터 설치 2개소	1,900	
수영로 45일원 도로 부분 침하 보수보강 공사	2020.12. ~ 2022.12.	유공관 설치 L=31m, 지반보강 L=28m, B=22m	1,120	
대연3동 용소부락지내 소방도로개설	1974.5. ~ 2022.12.	도로개설 L=94m, B=6 ~ 10m	9,185	
다보네가구 맞은편 사면 외 1개소 재해복구	2022.1. ~ 2022.7.	재해복구 L=85m, B=3 ~ 10m	500	
남구관내 분류식 하수관로 확충사업	2015. ~ 2030. (장기계속추진)	오수관로 신설 L=162km	4,600	
용호1지구 연안정비사업	2021.5. ~ 2022.12.	TTP(테트라포트) 정비 L=60m	939	
남구 관내 노후 하수암거 보수보강공사	2021.10. ~ 2022.12.	노후하수암거 L=585m 정밀점검 및 보수보강 1,580㎡	440	
문현터널 방음벽 설치공사	2022.1. ~ 2022.12.	방음벽 설치 L=28m, H=3 ~ 6m	500	
동천 하천주변 보도 확장	2022.1. ~ 2023.12.	보도확장 L=860m, B=2→5m	1,900	

안전·교통·도시 분야 (15개 사업 395,309백만원)

(단위 : 백만원)

사 업 명	사업기간	사 업 내 용	사업비	비고
문현1동 제3공영주차장 조성	2021.12. ~ 2022.8.	지평식 주차장 14면	1,850	
유엔평화문화거리 보행환경개선 (2차)	2020. ~ 2022.	용소로7번길 등 9개도로 L=1.89km	3,000	
못골시장 일원 보행환경개선	2021. ~ 2023.	못골로 등 5개 도로 L=1.3km	2,000	
감만2동 제3공영주차장 조성	2022.	지평식 주차장 30면	3,100	
무가선 저상트램 오륙도선 실증노선	2019. ~ 2023.	정거장 5, 차량기지1, L=1.9km	48,700	
동천삼거리 옹벽 정비	2022.1. ~ 6.	옹벽정비 A=1,200㎡ 조형물 및 조명설치	300	
이기대연합시장 주차환경개선	2021. ~ 2022	용호1동 골목시장, 용호삼성시장 인근 무인주차 옥외주차장 설치	2,500	
문현동 도시재생뉴딜사업 (상생문현 마실로드 프로젝트)	2021. ~ 2024.12.	문현 이음길, 골목마실로드 등 A=209,900㎡	264,600	
용호동 도시재생뉴딜사업 (용호 대가족 프로젝트)	2020. ~ 2022.12.	마을플랫폼, 집수리 사업 등 A=54,598㎡	16,174	
소막사(등록문화재) 복원 및 복합커뮤니티센터 조성	2021. ~ 2022	소막사 원형복원, 전시공간 조성	840	
용호2동 복합청사	2020. ~ 2023.	연면적 2,300㎡ (지하1,지상5)	9,157	
용당동 복합청사	2019. ~ 2023.	연면적 2,510㎡ (지하1,지상5)	11,850	
우암동 복합청사	2018. ~ 2022.	연면적 1,799㎡, (지하1, 지상6)	9,775	
남구청 별관	2019. ~ 2022.	연면적 2,588㎡, (지하1, 지상7)	9,401	
오륙도선 구간 전선지중화	2022. ~ 2025.	트램구간 내 전선 지중매립 L=1.9km	12,000	

● 녹지·환경 분야 (6개 사업 1,675백만원)

(단위 : 백만원)

사 업 명	사업기간	사 업 내 용	사업비	비고
이기대공원 환경정비 사업	2022.1. ~ 6.	A=500㎡ 슬레이트 건물 철거 및 편의시설 설치	300	
도시에 그린 숲 프로젝트 (신선대 부두, 부산항대교 고가하부 도시숲)	2022.1. ~ 6.	A=1,420㎡ 용당초 일원 환경숲, 미세먼지 저감숲 조성	250	
문현교통광장 쌈지공원 정비	2021.9. ~ 2022.6.	A=1,800㎡ 수목 및 편의시설 정비	320	
대연초 일원 자녀안심 그린 숲 조성	2022.1. ~ 6.	A=1,000㎡ 통학로 일원 안심 숲길 조성	200	
남구청 생활밀착형 숲(실내)조성	2022.1. ~ 10.	구청 민원실내 A=600㎡ 사계절 스마트가든	500	
미세먼지 저감사업	2022	미세먼지신호등(4), 미세먼지 미스트(3) 등 설치	105	

● 문화·체육·관광·복지 분야 (20개 사업 79,657백만원)

(단위 : 백만원)

사 업 명	사업기간	사 업 내 용	사업비	비고
오륙도 스카이워크 관광활성화 사업	2020.1. ~ 2023.1.	스카이워크 확장(L=9m→16.5m) 포토존 설치	1,750	
생활밀착형 국민체육센터	2020. ~ 2023.7.	연면적 5,645.95㎡ (지하1, 지상2)	17,904	
우암동 공공도서관 건립	2019. ~ 2023.	연면적 1,882㎡ (지하1, 지상3)	10,232	
UN평화문화특구 스마트시티 솔루션 확산사업	2021.3. ~ 2022.6.	AR관광안내서비스, 도심시설물 스마트 솔루션 등	1,895	
지역 내 소지역 건강격차 해소 시범사업	2022. ~ 2024.	건강취약 소지역 건강문제 규명 및 건강격차 해결 중재모형 개발	1,200	
어르신 공익활동지원사업	2022.	어르신 일자리·사회활동 지원 (공익형, 시장형 등)	14,762	
꿈나무자원복합센터 건립	2019. ~ 2023.	연면적 3,814㎡ (지하1, 지상4)	15,668	
지역산업맞춤형 일자리창출 지원사업	2022.	인공지능, 핀테크 등 4차산업 맞춤형 교육	100	
인생후반전지원센터	2020. ~ 2023.	일자리종합지원센터, 상담실, 강의실 등	4,085	
오륙도페이 발행	2022.	발행규모(300억) 선불카드, 지류상품권	3,742	
국민체육센터 개·보수	2021.11. ~ 2022.3	수영장 등 내부 개선 및 노후보일러 교체	400	
용호별빛공원 활성화	2021.9. ~ 2022.10.	경관 조명(난간라인바, 고보조명 등) 관리동 리모델링(미디어아트존 등)	865	
대학로 스마트 컬처스트리트 조성	2021.10. ~ 2022.10.	노후데크 교체, 경관조명, 미디어월 설치 등	1,000	
우암동 마실길 야간 테마거리 조성	2022.	야간 경관조명 설치 및 안내 편의 제공	150	
동네 청년공간 조성 및 운영	2022.	청년 커뮤니티 활동 공간 지원 및 관계망 형성 프로그램 운영	150	
가정용 저녹스 보일러 보급사업	2022.	가정용 저녹스보일러 설치비용 지원(6,100대)	660	
공공배달앱 어디go 활성화	2022	기간제근로자, 홍보비, 소비자 할인쿠폰 제공	359	
신중년 사회공헌활동 경력형 일자리사업	2022. 3. ~ 12.	13개분야 신중년의 경력과 전문성을 활용한 일자리창출	500	
국·공립어린이집 그린리모델링사업	2021.10. ~ 2023.3.	고효율 냉난방장치 및 폐열회수용 환기장치 설치 등	1,032	
남구 시설관리공단 설립	2018.11. ~ 2022.6.	공공시설의 효율적, 전문적 관리 (체육시설, 관광시설 등 8개사업)	888	

제2부

분야별 성과

BUSAN METROPOLITAN CITY **NAMGU**

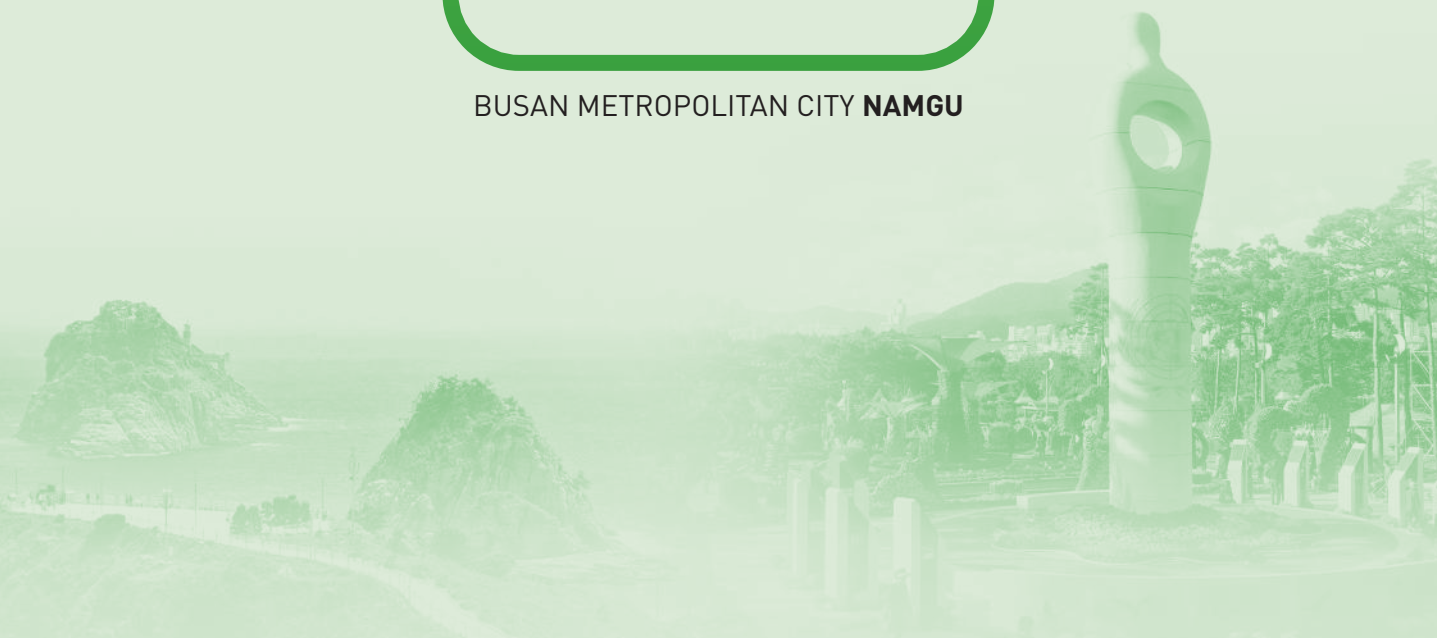

변화하는 남구, 세계가 찾는 도시

BUSAN METROPOLITAN CITY **NAMGU**

제1장 기획전략

제1절 기획행정

제2절 재무행정

제3절 소통감사

제4절 미래성장

제 1 절

기획행정

1. 구정기획

가. 구정계획 수립

구정계획은 당해연도 구정의 기본방향 및 주요 역점시책을 근간으로 수립되는 구정의 기본 계획으로써, 매년 계획을 수립·추진하는 주요시책 및 투자사업이다.

1) 기본방향

- 구정 운영방침, 구청장 공약사업 등을 근간으로 부서·업무간의 연계성을 유지하여 현실성 있게 수립
- 주민참여, 정보 및 데이터 개방, 소통·협력의 혁신체계 확립
- 주민을 감동시키는 주민만족 행정 및 생산적·효율적인 맞춤형 행정 추구
- 주민의 생명과 재산보호 및 건강증진 등 주민 삶의 질을 높이는 안전하고 살기 편한 생활공간 확충
- 미래남구 발전 및 구정목표 실현을 위한 역점사업 중점 추진

2) 수립과정

- 부서별 주요업무보고회 : 현안 및 구상사업 반영(11월), 구청장 주재
- 주요업무계획 수립 : 부서별 주요업무보고 사항 반영(12월)
 - 구정 설명회 및 동 업무보고회 개최, 구의회 보고

3) 주요내용

- 구 정 현 황 : 일반현황, 행정조직, 재정현황, 지역특성 등
- 구정 주요성과 : 주요 추진실적, 외부기관 평가사항(기관표창 등)
- 올해 구정계획 : 구정목표 및 방향, 주요현안, 투자사업 등

구 정 비 전	평화가 미래다 사람이 희망이다 새로운 백년의 비전, 세계평화특구 남구
구 정 목 표	<ul style="list-style-type: none"> ● 문화와 관광의 평화도시 ● 사람중심의 행복도시 ● 안전하고 쾌적한 청정도시 ● 도시재생을 통한 균형발전 ● 소통과 섬김의 열린 구정

나. 민선7기 구청장 공약사항 추진

민선7기 구청장 공약사항은 총 5대 분야 26건으로 2020년 말 기준, ‘구청장 집무실을 청사로 비로 이전’, ‘교육경비 예산 2배 확충’ 등 총 24개 사업을 완료(추진율 92.3%)하였다. 미완료 2개 사업은 추진중이거나 중·장기 프로젝트 사업으로 원활한 이행을 위해 전 행정력을 집중하여 매진하고 있다.

분야 및 사업명	추진 기간						추진 상황		
	'18	'19	'20	'21	'22	이후	이행 완료	이행 후 계속추진	추진중
총 계(26개)	3	7	1	0	12	3	11	13	2
I. 문화와 관광의 평화도시							2	2	
1. UN국제컨벤션센터 유치								○	
2. 교육경비 예산 2배 확충							○		
3. 평생학습 지원을 위한 남구시민대학원 개설							○		
4. 권역별 공공도서관 조성 및 작은도서관 활성화								○	
II. 사람 중심의 행복도시							3	6	1
1. 사람에 투자하는 (주)부산남구미래 설립									○
2. 더불어 함께 잘사는 공공안심상가 조성								○	
3. 중장년층 노후자원을 위한 인생후보존지원센터 조성								○	
4. 남구시설관리공단 설립, 공공일자리 창출								○	
5. 남구형 Community Care 모델 개발							○		
6. 남구꿈나무종합지원센터 건립								○	
7. 어르신 공익활동사업 지원								○	
8. 여성과 아이가 행복한 시책 도입							○		
9. 경로당 주치의제 도입							○		
10. 건강취약지역 건강인프라 확충								○	
III. 안전하고 쾌적한 청정도시							2	2	
1. 오륙도선·유엔평화선 신교통수단 도입 추진								○	
2. 교통난, 주차난 해소를 위한 특단의 대책 마련								○	
3. 도시공원일몰제(이기대공원·황령산) 대응							○		
4. 재난안전담당관 제도 도입							○		
IV. 도시재생을 통한 균형발전							1	3	1
1. 외대부지 활용, 산학융합지구 조성									○
2. 해양산업클러스터 활성화 및 항만도시 재생								○	
3. 문현지구, 해양·기술금융 거점 육성							○		
4. 남구형 도시재생 프로젝트 추진								○	
5. 미집행도로 개설, 도로확장 등 추진								○	
V. 소통과 섬김의 열린구청							3		
1. 구청장 집무실을 청사로비(2층)으로 이전							○		
2. 주민소통(책임)관 신설							○		
3. 세대별 주민참여예산제 도입							○		

다. 정책자문단 운영

2018.11.12. 구성된 정책자문단은 주요정책 및 공약사항 등 구정발전에 대한 자문 역할을 담당해오고 있으며 당연직인 구청장을 위원장으로 하여 풍부한 경험과 식견을 갖춘 외부 위원 등 총29명으로 구성되어 있다.

2019년 생활SOC사업 발굴과제 총27건에 대해 분과별 회의(3회)를 개최하였으며, 2020년에는 남구형 뉴딜 사업과 관련하여, 2021년에는 주민 생활만족도 및 정책수요 조사 결과 보고와 구정 발전에 관한 자문을 하였다.

라. 성과관리시행계획

성과관리시행계획은 「정부업무평가 기본법」 제18조와 「부산광역시 남구 성과관리 및 성과평가에 관한 규칙」에 의거 구청장이 당해 연도의 성과목표를 달성하기 위해 수립하는 연도별 시행계획으로, 주요업무 평가와 목표관리제 등 기존 운영되던 평가제도를 BSC기반 성과관리 시스템으로 통합 운영하고, 구 비전의 달성을 위해 시책, 전략사업 등을 연계한 전략목표, 성과목표, 성과지표를 고객관점, 업무관점, 재무관점, 학습·성장관점 등 네가지 관점에서 개발하여 성과를 주기적으로 측정·관리·평가하는 제도이다.

1) 2021년도 성과관리(BSC)시행계획 수립

구 비전에 따른 전략과제 달성을 위한 전략지표 개발, 국 단위 및 부서별 성과목표에 따른 성과지표를 개발·검토, 성과평가위원회 심의를 거쳐 성과관리(BSC)시행계획 확정, 각 부서에 시달하여 시행토록 했다. 2021년도 성과관리(BSC) 시행계획은 구정목표인 “평화가 미래다 사람이 희망이다” 구현을 위하여 28개 부서 총120개의 성과지표를 개발하여 성과업무를 추진하였다.

총괄현황(공통지표 7, 부서고유지표 113)

계	기획담당관	재무담당관	소통감사담당관	미래성장담당관	행정지원과	세무1과	세무2과	문화관광체육과	민원여권과	일자리경제과	도시재생과	환경위생과	자원순환과	공원녹지과	복지정책과	평생교육과	주민복지과	여성아동과	생활보장과	안전총괄과	교통행정과	건설과	건축과	토지정보과	보건정책과	건강증진과	도서관	시설관리사업소
120	5	3	3	3	4	7	6	4	4	4	5	5	4	3	3	3	5	3	4	4	7	5	5	5	4	6	3	3

2) 성과관리(BSC) 평가

성과지표별 추진상황 및 달성도를 점검·분석·평가하여 그 결과를 업무에 반영시켜 추진의 효율성을 높이고 예산 등 자원의 효율적인 이용과 추진결과에 대한 책임성을 확보하기 위해 성과관리 평가를 실시하고 있다. 평가는 12월말 기준으로 각 실·과에서 자체평가를 수행한 후 평가결과를 기획담당관실로 제출하면 자체평가 결과를 토대로 전산시스템 운영을 통한 달성도 심사, 지표품질 심사 등을 통해 평가한다.

성과관리 평가는 내·외부 전문가 9명으로 구성된 남구 성과평가위원회에서 전산상 달성도 자료와 총괄 추진실적 및 성과를 심의하여 각 지표의 실적을 범주화하여 평가기준에 따라 4등급(탁월, 우수, 보통, 미흡)으로 최종 확정한다.

2021년도 성과관리평가는 12월말 기준 각 부서별 자체평가 결과를 토대로 성과관리시스템에 입력한 업무성과 달성도, 내부평가위원회 및 외부평가위원회의 지표 정성평가, 남구성과평가위원회의 평가, 상급자(조정) 평가 및 표창, 재정인센티브 가·감점을 반영하여 평가를 하였다.

2021년은 코로나19 지속과 확산에 따른 위기상황 속에서도 “평화가 미래다 사람이 희망이다” 구정목표 구현을 위해 행정역량을 집중한 결과 당초 목표를 무난히 달성하였다.

또한, 조직과 개인의 평가체계를 이원화하여 조직평가 부분에 정성적 요소를 최대한 배제하여 평가의 객관성을 높였다.

공통지표 7개중 창의지식행정 활성화 추진, 청렴도 향상 추진 등 4개 지표는 부서별 실적 편차가 심해 공통지표 달성도가 부서 성과 평가 순위를 결정짓는 중요한 요인으로 작용하였으며, 내부위원·외부위원 지표품질 평가 점수 상향 조정, 탁월지표 의무설정을 도입하여 지표 품질 고도화를 시도하여 품질을 향상시켰다.

마. 직무 성과계약제 시행

2009년부터 도입된 BSC 성과관리제도 시행으로 부서별 성과지표를 중심으로 부서장의 직무 성과계약제를 시행하여 책임성 확보와 성과지향적 행정을 추진하고 있다. 특히, 달성도 평가의 객관성 확보를 위해 남구 성과관리시스템을 통한 합리적이고 내실있는 운영을 추진하였다. 이로 인해 구정이 나아가야 할 바람직한 방향설정과 조직의 단결과 협동심 제고는 물론 일한만큼 보상을 받는다는 공직 내부 공감대 형성 및 경쟁원리에 의한 성과지향적 업무 행태가 서서히 자리 잡는 등 구정의 생산성과 효율성을 높이는데 기여하였다.

2021년도 성공적인 직무성과계약제 추진을 위해 구분청, 보건소, 사업소 및 동 5급 이상 공무원 51명을 대상으로 부서 성과지표 중 구정 현안과제, 구정 역점사업, 부서 중점과제 등 직무계약자가 필수적으로 추진해야 할 지표를 중심으로 성과목표간 형평성과 객관성, 목표달성

난이도, 평가지표의 적정성 등을 종합적으로 고려하여 평가자와 피 평가자가 협의를 거쳐 추진 업무로 확정하는 등 목표설정에 신중을 기하였으며, 평가결과는 성과연봉 책정의 기초자료로 활용함으로써 제도의 실효성을 높였다.

2021년도 목표달성도 평가방법

구 분	평 가 항 목	
	조직(부서) 평가	개인평가(직무성과)
정량평가	BSC 달성도 평가 (70점)	조직평가 결과 반영 (90점)
	가감점 평가 (±6점)	
정성평가	내부위원 지표 정성평가 (15점)	상급자 평가 (5점)
	외부위원 지표 정성평가 (10점)	조정평가 (5점)
	외부 전문가 달성도 평가 (5점)	

바. 지시사항 관리

민선 구정의 지시사항은 행정행태 개선 및 주민불편사항 해소, 주민복지 증진과 관련한 사항이 대부분으로 구정운영의 효율성을 확보하고 성과중심의 업무행태 확립을 위해 관리지침을 수립하여 능동적으로 이행하고 있다. 특히 지시사항 이행 및 관리실태에 대한 정기적인 점검, 지시사항 지침 마련 등을 통해 책임있는 행정실현에 최선을 다하고 있다. 2021년도 구청장 지시사항은 총 266건이다.

사. 정례 간부회의 운영

정례 간부회의는 구정 주요 현안사항 및 남구 발전방안에 대하여 부서장 이상 간부들이 한 자리에 모여 의논하고 부서 간 협조를 구하는 토론의 장으로 운영되고 있다.

2021년도의 정례간부회의는 11회 개최하여 코로나19 대비 등 당면 현안사항에 대하여 논의하였다.

아. 적극행정 및 정부혁신 추진

2020년 2월 10일 남구 적극행정 운영 조례를 제정, 기획담당관을 전담부서로 지정하여 운영하고 있다. 2021년에는 조례를 전부 개정하여 적극행정 업무 추진에 관한 사항을 심의·의결하기 위해 적극행정위원회를 출범하였으며, 총 3회의 회의를 개최해 적극행정 실행계획 적정 여부 및 적극행정 우수공무원 선발 등의 안건을 처리했다. 2021년 적극행정 우수공무원으로는 9명을 선발하여 인센티브를 부여하는 등 적극행정 공직 문화 확산을 위해 노력하고 있다.

자. 구정조정위원회 운영

1988. 5. 1. 구 조례 제2호로 제정된 이래 구정의 주요계획 및 시책에 대한 자문, 심의·연구, 의결기관으로서의 역할을 담당해오고 있으며 당연직인 부구청장을 위원장, 기획전략실장을 부위원장으로 하여 국(과·담당관)장 이상 간부 등 총 30명으로 구성되어 있다.

2. 예산운영

1988. 5. 1. 자치구 실시와 더불어 기획담당관에서 자치구 예산편성 및 운용업무를 관장해 오고 있으며, 1992년부터는 구의회 심의·의결을 받아 예산을 편성·운영하고 있다.

가. 예산총괄

2021년도 우리 구 최종 예산규모는 700,879백만원으로 2020년도 최종예산 678,617백만원에 비해 22,262백만원이 증가되었다. 이중 일반회계는 687,408백만원, 특별회계는 13,471백만원으로 각각 98.08%, 1.92%로 구성되어 있다. 2021년도 당초예산과 최종예산 규모는 다음과 같다.

예 산 규 모

(단위 : 백만원)

회계별	구분	2021		2020		증 감	
		당초	최종	당초	최종	당초	최종
계		479,612 (100%)	700,879 (100%)	418,270 (100%)	678,617 (100%)	61,342	22,262
일반회계		466,083 (97.18%)	687,408 (98.08%)	402,469 (96.22%)	659,373 (97.16%)	63,614	28,035
특별회계		13,529 (2.82%)	13,471 (1.92%)	15,801 (3.78%)	19,244 (2.84%)	△2,272	△5,773

나. 일반회계

1) 세 입

일반회계 총세입 687,408백만원 중

- 지방세와 세외수입은 115,882백만원으로 전체의 16.86%를 차지하고 있으며
- 이전재원인 지방교부세, 조정교부금, 보조금은 505,643백만원으로 전체의 73.56%를 차지하며,
- 보전수입 등 내부거래는 65,883백만원으로 전체의 9.58%를 차지하고 있다.

세 입

(단위 : 백만원)

구 분	2021		2020		증 감	
	당 초	최 종	당 초	최 종	당 초	최 종
계	466,083 (100%)	687,408 (100%)	402,469 (100%)	659,373 (100%)	63,614	28,035
지 방 세	72,674 (15.59%)	80,513 (11.71%)	62,248 (15.47%)	71,097 (10.78%)	10,426	9,416
세 외 수 입	19,136 (4.11%)	35,369 (5.15%)	16,853 (4.19%)	20,472 (3.10%)	2,283	14,897
경 상 수 입	15,432 (3.31%)	14,328 (2.08%)	13,846 (3.44%)	14,420 (2.19%)	1,586	△92
임 시 수 입	2,200 (0.47%)	19,501 (2.84%)	1,606 (0.40%)	4,624 (0.70%)	594	14,877
지 방 행 정 제 재 부 과 금	1,504 (0.32%)	1,540 (0.22%)	1,401 (0.35%)	1,428 (0.22%)	103	112
지 방 교 부 세	14,044 (3.01%)	28,839 (4.20%)	14,044 (3.49%)	18,980 (2.88%)	0	9,859
조 정 교 부 금 등	36,014 (7.73%)	76,715 (11.16%)	36,018 (8.95%)	73,422 (11.14%)	△4	3,293
보 조 금	291,837 (62.61%)	400,089 (58.20%)	239,932 (59.62%)	411,452 (62.40%)	51,905	△11,363
국 고 보 조 금	225,703 (48.43%)	296,759 (43.17%)	194,153 (48.24%)	300,583 (45.59%)	31,551	△3,824
시 비 보 조 금	66,134 (14.19%)	103,331 (15.03%)	45,779 (11.37%)	110,869 (16.81%)	20,355	△7,538
보 전 수 입 등 및 내 부 거 래	32,378 (6.95%)	65,883 (9.58%)	33,374 (8.29%)	63,950 (9.70%)	△996	1,933

2) 세 출

일반회계 총 세출규모는 687,408백만원으로

- 인건비 65,269백만원(9.49%), 물건비 24,061백만원(3.50%)
- 경상이전 419,580백만원(61.04%), 자본지출 71,348(10.38%)
- 융자 및 출자 500백만원(0.07%), 내부거래 756백만원(0.07%)
- 예비비 및 기타 105,894백만원(15.40%)이다.

세 출

(단위 : 백만원)

구 분	2021		2020		증 감	
	당 초	최 종	당 초	최 종	당 초	최 종
계	466,083 (100%)	687,408 (100%)	402,469 (100%)	659,373 (100%)	63,614	28,035
인 건 비	58,888 (12.63%)	65,269 (9.49%)	57,250 (14.22%)	60,114 (9.12%)	1,638	5,155
물 건 비	23,465 (5.03%)	24,061 (3.50%)	22,713 (5.64%)	22,119 (3.35%)	752	1,942
경 상 이 전	334,309 (71.73%)	419,580 (61.04%)	278,615 (69.23%)	434,299 (65.87%)	55,694	△14,719
자 본 지 출	26,636 (5.71%)	71,348 (10.38%)	25,076 (6.23%)	67,136 (10.18%)	1,560	4,212
융 자 및 출 자	0 (-)	500 (0.07%)	0 (-)	0 (-)	0	500
내 부 거 래	756 (0.16%)	756 (0.11%)	696 (0.17%)	4,109 (0.62%)	60	△3,353
예 비 비 및 기 타	22,029 (4.73%)	105,894 (15.40%)	18,119 (4.50%)	71,596 (10.86%)	3,910	34,298

다. 특별회계

2021년도 특별회계 총 예산규모는 13,471백만원으로 2020년도 최종예산 19,244백만원에 비해 5,773백만원 감소하였다.

특 별 회 계

(단위 : 백만원)

구 분	2021	2020	증 감
계	13,471(100%)	19,244(100%)	△5,773
의 료 급 여 기 금	696(5.16%)	719(3.74%)	△23
주 차 장	6,287(46.67%)	10,705(55.62%)	△4,418
지 하 수 관 리	1,114(8.27%)	1,070(5.56%)	44
도 시 계 획 시 설	253(1.88%)	362(1.88%)	△109
주 거 환 경 개 선 사 업	432(3.21%)	398(2.07%)	34
공 공 체 육 시 설	4,689(34.81%)	5,990(31.13%)	△1,301

라. 2021 중기재정계획 운용

1) 기본방향

가) 계획방향

남구의 비전과 종합발전계획, 역점시책 등과 연계하여 5년간의 재정운용 기본방향을 설정하였다. 기존 중기재정계획을 재검토하면서 합리적인 재원배분으로 지역 균형발전을 도모하고, 예산·회계의 투명성을 확보하고자 하였으며, 재정 확충을 위한 자구 노력을 강화함과 동시에 사람 중심의 행복도시 조성에 집중하면서 계속사업은 우선 투자하고 신규 투자사업은 지역 밀착형 생활 SOC 사업에 집중 투자하는 방향으로 계획을 수립하였다.

나) 투자추진방향

부문별 계획을 종합하고 계획수립 과정에서 관계 부서의 의견을 최대한 반영한 후 재정계획 심의위원회의 심의를 거쳐 계획을 확정하였다

○ 계획기간 : 2022. ~ 2026.(5개년)

○ 주요내용

- ▷ 재정목표 : 지역발전 및 재정운용의 목표·전략 등 기본방향
- ▷ 재정전망 : 세입·세출 추계 및 투자가용재원 판단
- ▷ 투자계획 : 분야별 정책방향 및 투자계획 수립

다) 중기재정 규모

(단위 : 백만원)

구 분	중 기 재 정 계 획					
	총 계	2022	2023	2024	2025	2026
총 계	3,280,183	621,811	639,878	655,050	672,963	690,481
일 반 회 계	3,157,247	598,326	616,101	630,573	647,749	664,497
특 별 회 계	86,292	16,418	16,832	17,251	17,678	18,113
기 금	36,644	7,068	6,944	7,226	7,535	7,871

2) 일반회계

가) 세입총계

(단위 : 백만원)

구 분	증 기 재 정 계 획						비고
	합 계	2022	2023	2024	2025	2026	
총 계	3,157,247	598,326	616,101	630,573	647,749	664,497	
지 방 세	460,040	87,549	91,777	92,899	93,688	94,127	
보 통 세	456,271	86,799	91,024	92,145	92,933	93,370	
등 록 면 허 세	67,067	13,169	13,301	13,434	13,541	13,622	
주 민 세	28,684	5,560	5,671	5,756	5,825	5,872	
재 산 세	304,365	59,079	60,261	61,164	61,776	62,085	
지 방 소 비 세	56,155	8,991	11,791	11,791	11,791	11,791	
지 난 년 도 수 입	3,769	750	753	754	755	757	
세 외 수 입	95,135	18,539	18,781	19,014	19,285	19,515	
경 상 적 세 외 수 입	78,838	15,367	15,569	15,772	15,965	16,164	
재 산 임 대 수 입	2,810	546	556	563	569	577	
사 용 료 수 입	4,857	954	964	973	980	986	
수 수 료 수 입	29,031	5,716	5,760	5,805	5,851	5,898	
징 수 교 부 금 수 입	35,962	6,940	7,066	7,196	7,317	7,443	
이 자 수 입	6,177	1,211	1,223	1,235	1,248	1,260	
임 시 적 세 외 수 입	9,388	1,847	1,862	1,877	1,893	1,909	
재 산 매 각 수 입	610	122	122	122	122	122	
기 타 수 입	1,127	225	225	225	226	226	
지 난 년 도 수 입	7,651	1,500	1,515	1,530	1,545	1,561	
지방행정제재·부과금	6,909	1,324	1,350	1,365	1,428	1,442	
과 징 금	307	61	61	61	62	62	
이 행 강 제 금	2,175	407	427	437	447	457	
변 상 금	447	84	88	90	91	94	
과 태 료	3,460	672	674	676	718	720	
부 담 금	520	100	100	100	110	110	
이 전 재 원	2,394,691	447,321	462,361	477,199	495,021	512,789	
지 방 교 부 세	96,808	18,144	18,735	19,344	19,970	20,615	
조 정 교 부 금 등	299,301	57,200	58,500	59,830	61,190	62,581	
국 고 보 조 금 등	1,524,199	280,809	292,960	303,171	317,085	330,174	
시 비 보 조 금	474,383	91,167	92,166	94,854	96,776	99,419	
보전수입등및내부거래	207,381	44,918	43,182	41,461	39,755	38,066	
잉 여 금	180,000	40,000	38,000	36,000	34,000	32,000	
전 년 도 이 월 금	23,788	4,305	4,520	4,746	4,984	5,233	
내 부 거 래	3,593	613	662	714	772	833	

나) 세출총계

(단위 : 백만원)

구 분	총 계	2022	2023	2024	2025	2026
합 계	3,157,247	598,326	616,101	630,573	647,749	664,497
일 반 공 공 행 정	135,264	26,434	30,204	28,378	25,585	24,662
입법 및 선거관리	8,913	2,625	1,085	1,095	1,100	3,007
지방행정·재정지원	7,378	1,394	1,433	1,474	1,516	1,560
일 반 행 정	118,974	22,415	27,686	25,809	22,969	20,095
공 공 질 서 및 안 전	17,998	3,448	3,508	3,592	3,680	3,769
재 난 방 재 · 민 방 위	17,998	3,448	3,508	3,592	3,680	3,769
교 육	24,988	4,929	4,962	4,996	5,032	5,069
유아 및 초·중등교육	20,733	4,116	4,130	4,146	4,162	4,179
평 생 · 직 업 교 육	4,255	813	831	850	870	890
문 화 및 관 광	43,987	18,262	5,974	6,372	6,591	6,788
문 화 예 술	25,085	10,143	3,354	3,705	3,867	4,016
관 광	2,609	502	511	518	536	542
체 육	16,293	7,617	2,109	2,149	2,188	2,229
환 경	97,344	19,255	18,718	19,264	19,843	20,264
상 하 수 도 · 수 도	2,794	526	542	558	575	592
폐 기 물	81,353	14,826	15,943	16,413	16,915	17,256
해 양	1,700	1,700	0	0	0	0
환 경 보 호 일 반	11,497	2,202	2,233	2,292	2,353	2,416
사 회 복 지	1,831,642	342,050	354,937	363,920	380,295	390,440
기 초 생 활 보 장	246,498	47,217	48,031	49,199	50,398	51,652
취 약 계 층 지 원	364,261	69,111	70,505	72,223	74,536	77,886
보육·가정 및 여성	310,327	57,515	61,722	62,054	64,018	65,019
노 인 · 청 소 년	843,270	151,263	162,817	168,061	178,522	182,607
노 동	26,983	9,232	3,999	4,333	4,578	4,840
보 훈	16,169	3,055	3,142	3,231	3,323	3,418
사 회 복 지 일 반	24,136	4,658	4,722	4,820	4,920	5,017
보 건	89,864	16,729	17,374	17,841	18,720	19,200
보 건 의 료	89,678	16,692	17,337	17,804	18,683	19,163
식 품 의 약 안 전	186	37	37	37	37	37
농 립 해 양 수 산	25,193	4,825	4,925	5,034	5,147	5,263
농 업 · 농 촌	1,453	265	272	288	304	323
임 업 · 산 촌	22,201	4,266	4,352	4,439	4,527	4,618
해 양 수 산 · 어 촌	1,539	293	301	308	315	322
산업·중소기업 및 에너지	28,702	4,889	5,521	5,880	6,103	6,309
산 업 진 흥 · 고 도 화	28,702	4,889	5,521	5,880	6,103	6,309
교 통 및 물 류	105,008	17,787	20,363	21,045	21,879	23,933
도 로	78,505	13,304	15,415	15,891	16,489	17,407
대중교통·물류등기타	26,503	4,483	4,948	5,154	5,390	6,527
국 토 및 지 역 개 발	165,548	22,736	31,129	37,291	36,447	37,944
지 역 및 도 시	165,548	22,736	31,129	37,291	36,447	37,944
예 비 비	153,033	33,595	32,789	29,573	28,996	28,080
예 비 비	153,033	33,595	32,789	29,573	28,996	28,080
기 타	438,675	83,386	85,695	87,386	89,432	92,776
기 타	438,675	83,386	85,695	87,386	89,432	92,776

3) 특별회계

(단위 : 백만원)

구 분	중 기 재 정 계 획					
	합 계	2022	2023	2024	2025	2026
총 계	86,296	16,419	16,833	17,252	17,678	18,114
의 료 급 여 기 금	3,755	728	740	751	762	774
주 차 장	45,323	8,704	8,883	9,064	9,245	9,427
지 하 수 관 리	7,041	1,248	1,323	1,403	1,488	1,579
도 시 계 획 시 설	1,299	257	258	260	261	263
주 거 환 경 개 선 사 업	2,338	421	443	466	491	517
공 공 체 육 시 설	26,540	5,061	5,186	5,308	5,431	5,554

4) 기금

(단위 : 백만원)

구 분	중 기 재 정 계 획					
	합 계	2022	2023	2024	2025	2026
총 계	36,642	7,067	6,944	7,226	7,535	7,870
옥 외 광 고 정 비 기 금	1,883	717	310	292	284	280
식 품 진 흥 기 금	1,588	317	317	318	318	318
사 회 복 지 기 금	8,515	1,661	1,682	1,702	1,723	1,747
재 난 관 리 기 금	24,656	4,372	4,635	4,914	5,210	5,525

마. 투자심사

한정된 가용재원을 계획적이고 효율적으로 운영하기 위하여 일정규모 이상의 투자사업에 대하여 사업의 타당성 및 자원조달능력, 중복성, 사업 우선순위 등을 검토한 후 예산을 편성·운영하고 있다.

투자심사 대상은 다음연도 예산반영 대상사업 중 총사업비 20억원 이상 신규 투자사업, 1억원 이상 행사성 사업, 3억원 이상의 홍보관 사업, 5억원 이상 외국차관 도입 또는 해외 투자사업으로 2021년도에는 총 2건의 사업을 심사하여 계획대로 운영하고 있다.

바. 재정신속집행

하반기 재정집행 쏠림을 방지하고, 경기변동 보완 및 경제활력 제고와 서민생활 안정도모를 목표로 일자리 창출, 서민생활 안정, 사회간접자본 등 경제적 파급효과가 큰 사업을 대상으로 중점추진 및 관리하였다.

신속집행 현황

(단위 : 백만원)

대상액(A)	신속집행액(B)	집행률(B/A)	행안부 기준 목표액(비율)	비고
152,555	91,014	59.66%	84,058(55.1%)	

3. 조직법무

가. 기구·인력

2021년도는 감염병 대응 및 재난안전관리 강화, 찾아가는 보건·복지서비스 구축 등 구민안전에 중점을 두고 행정기능을 강화하였다.

이에 따라 행정수요 변화와 2021 기준인건비 산정결과를 반영하여 감염병대응팀 및 지역안전관리팀을 신설하였고 보건·복지·안전 분야 등에 인력을 증원하였다.

또한 조직진단을 실시하여 쇠퇴·감소업무에 대한 인력은 감조정하고, 아동권익보장, 지역상권활성화 등 신설·증가 업무에 대하여는 인력 보강을 하였으며, 분장사무에 맞도록 팀 명칭을 변경하는 등 조직 역량강화를 도모하였다.

2022년은 경제활성, 인구변화 등 변화하는 행정수요에 능동적으로 대처하고, 지역현안에 따른 신규수요 증가 및 감소 사무를 발굴하여 기구·정원 조정, 인력 재배치 등을 통해 우리구 여건에 맞는 효율적인 조직관리 방안을 모색할 것이다.

남 구 행 정 기 구 표

2021. 12. 31. 기준(854명)



【행정동】

대연 1동	대연 3동	대연 4동	대연 5동	대연 6동	용호 1동	용호 2동	용호 3동	용호 4동	용당 동	감만 1동	감만 2동	우암 동	문현 1동	문현 2동	문현 3동	문현 4동
행정 민원	행정 민원	행정 민원	행정 민원	행정 민원	행정 민원	행정 민원	행정 민원	행정 민원	행정 민원	행정 민원	행정 민원	행정 민원	행정 민원	행정 민원	행정 민원	행정 민원
희망 복지	희망 복지	희망 복지	희망 복지	희망 복지	희망 복지	희망 복지	희망 복지	희망 복지	희망 복지	희망 복지	희망 복지	희망 복지	희망 복지	희망 복지	희망 복지	희망 복지

◎ 인 구 : 262,069명('21. 12월말)

◎ 면 적 : 26.81km²

◎ 설 치 : 75. 10. 1.

기구변천 개요

일 자	내 용	근 거
1975.10. 1.	<ul style="list-style-type: none"> • 대연출장소 ⇨ 남구승격(8과 27계 19동) <ul style="list-style-type: none"> ▶ 구 청(8과 27계) <ul style="list-style-type: none"> - 총무과 : 행정계, 회계계, 새마을계, 산업계, 녹지계 - 세무과 : 징수계, 평가계, 부과1계, 부과2계, 세외수입계, 지적계 - 사회과 : 복지계, 부녀아동계, 청소계 - 시민과 : 민원계, 호적계, 주민등록계, 병무계 - 수도과 : 관리계, 요금계, 공무계 - 건설과 : 건설행정계, 토목계 - 건축과 : 건축지도계, 건축계 - 민방위과 : 민방위계, 교육훈련계 ▶ 동(19동) <ul style="list-style-type: none"> - 대연1동, 대연2동, 대연3동, 대연4동, 용호1동, 용호2동, 용당동, 감만동, 남천동, 우암동, 범일3동, 범천3동, 문현1동, 문현2동, 문현3동, 수영동, 광안1동, 광안2동, 민락동 	시규칙 제734호
1976. 1.15.	<ul style="list-style-type: none"> • 사회과에 식품위생계, 환경위생계 신설(8개과 29계 19동) 	
1976.11.27.	<ul style="list-style-type: none"> • 우암동 → 우암1동, 우암2동으로 분동(8개과 29계 20동) 	
1979. 1. 1.	<ul style="list-style-type: none"> • 수영동 → 수영동, 망미동으로 분동 • 감만동 → 감만1동, 감만2동으로 분동(8개과 29계 22동) 	시규칙 제763호
1979. 7.26.	<ul style="list-style-type: none"> • 지적과 신설, 지정계 신설(9개과 30계 22동) 	시규칙 제886호
1979. 8. 8.	<ul style="list-style-type: none"> • 대연1동 → 대연1동, 대연5동으로 분동 • 대연2동 → 대연2동, 대연6동으로 분동 • 광안1동 → 광안1동, 광안3동으로 분동(9개과 30계 25동) 	시규칙 제1182호
1981. 5. 1.	<ul style="list-style-type: none"> • 범일3동 → 문현4동으로 행정동 명칭 변경 • 범천3동 → 문현5동으로 행정동 명칭 변경 	
1982. 9. 1.	<ul style="list-style-type: none"> • 용호1동 → 용호1동, 용호3동으로 분동 • 망미 동 → 망미1동, 망미2동으로 분동 • 광안2동 → 광안2동, 광안4동으로 분동 (9개과 30계 28동) 	
1983. 4.25.	<ul style="list-style-type: none"> • 총무과에 기획지도계 신설, 총무과 녹지계가 건설과로 조정 • 세무과에 징수계, 부과1계, 부과2계, 평가계 폐지 • 세무과에 세무1계, 세무2계, 세무3계, 세무4계 신설 (9개과 31계 28동) 	시규칙 제1653호
1983.10. 1.	<ul style="list-style-type: none"> • 용호2동 → 용호2동, 용호4동으로 분동 • 남천 동 → 남천1동, 남천2동으로 분동 (9과 31계 30동) 	시규칙 제1653호

일 자	내 용	근 거
1983.10.10.	• 부청장제 폐지, 국제 실시(총무국, 개발국)(2국 9과 31계 30동)	시규칙 제1691호
1984. 7.23.	• 시민과 주민등록계 폐지(2국 9과 30계 30동)	시규칙 제1775호
1985. 6.19.	• 부청장제 신설	시규칙 제1852호
1985. 8. 1.	• 건설과에 하수과장계 신설(2국 9과 31계 30동)	시규칙 제1872호
1986. 7.21.	• 세무과에 평가계, 건설과에 건설행정2계, 수도과에 요금2계 공무2계 각각 신설 • 수도과 요금계에 하수과장계 통폐합(2국 9과 34계 30동)	시규칙 제1945호
1986.11. 1.	• 위임계 신설(2국 9과 35계 30동)	구조례 제2178호
1987. 1. 1.	• 환경위생과, 산업과 신설(2국 11과 35계 30동)	시규칙 제1976호
1987. 4. 1.	• 환경위생과에 환경관리계 신설 • 총무과에 문화공보계 신설(2국 11과 37계 30동)	시규칙 제2001호
1988. 1.25.	• 가정복지과 신설과 동시 가정복지계, 부녀복지계 신설 • 사회과 부녀청소년계 폐지, 사회과 복지계를 사회계로 명칭변경 (2국 12과 38계 30동)	시규칙 제2094호
1988. 4.30.	• 개발국 폐지, 사회산업국, 도시국 신설 • 기획감사실, 문화공보실, 재무과, 세무2과, 지역경제과, 도시정비과 신설 • 산업과 폐지, 환경위생과를 환경관리과로 명칭변경 (3국 2실 15과 57계 30동)	구규칙 제정
1988. 5. 1.	• 자치구 실시, 보건소 편입(3국 2실 1소 15과 60계 30동)	구규칙 제27호
1988. 8.20.	• 환경관리과의 청소계를 사회과 청소계로 변경	구규칙 제41호
1988.10.15.	• 총무과 행정계를 총무계로 동정계를 행정계로 변경	구규칙 제56호
1989. 3.10.	• 총무과 건전생활계 신설 • 위민실 폐지	구규칙 제88호 구규칙 제89호
1989. 4. 1.	• 기획감사실 통계계를 전산통계계로 변경	구규칙 제92호
1989. 7.10.	• 총무과에 관리계 신설	
1989. 9. 1.	• 세무2과 평가계 및 세무조사계를 평가조사계로 통·폐합 • 도시정비과 기전계 신설, 건설과의 녹지계를 지역경제과 녹지계로 조정, 건설과 건설행정1계 및 건설행정2계를 건설행정계로 조정 • 보건소 사무장 명칭변경(사무장→서무과장) (3국 2실 15과 57계 보건소 30동) • 사회과 의료보호계가 의료보장계로 명칭변경 • 환경보호과 및 위생과 신설 • 환경보호과에 환경관리계 및 환경지도계 신설	구규칙 제109호 구규칙 제114호

일 자	내 용	근 거
	<ul style="list-style-type: none"> • 위생과 공중위생계, 식품위생계 신설 • 환경관리과 및 수도과 폐지 • 환경관리과의 환경관리계, 환경위생계, 식품위생계 폐지 • 도시정비과 운수계를 교통행정계로 명칭변경 • 수도과의 업무계, 요금계, 공무1·2계 폐지 (3국 2실 16과 54계 1보건소 30동) 	
1990. 2. 1.	• 토지관리과 신설(토지관리계, 지가조사계) (3국 2실 16과 56계 1보건소 30동)	구규칙 제124호
1990. 5.25.	• 위생과 위생감시계 신설(3국 2실 16과 57계 1보건소 30동)	구규칙 제134호
1990. 8.16.	• 총무과 건전생활계를 체육청소년계로 명칭변경	구규칙 제161호
1990.10.20.	<ul style="list-style-type: none"> • 기획감사실 전산통계계를 통계계로 명칭변경 • 총무과 관리계를 통신전산계로 명칭변경 (3국 2실 16과 57계 1보건소 30동) 	구규칙 제168호 구규칙 제181호
1991. 3.20.	• 도시정비과 광고물관리계 신설(3국 2실 16과 58계 1보건소 30동)	구규칙 제199호
1991. 7.12.	<ul style="list-style-type: none"> • 지역교통과 신설 지역교통과에 교통지도계 신설 • 도시정비과 교통행정계를 지역교통과 교통행정계로 변경 (3국 2실 17과 59계 1보건소 30동) 	구규칙 제200호
1991. 7.25.	• 사회과 청소계를 환경보호과 환경미화계로 변경	구규칙 제206호
1992. 5.28.	<ul style="list-style-type: none"> • 청소과 신설(청소행정1계, 청소행정2계) - 환경보호과 환경미화계 폐지(3국 2실 18과 60계 1보건소 30동) 	구규칙 제238호
1992.10.20.	• 건설과에 하수관리계 신설(3국 2실 18과 61계 1보건소 30동)	구규칙 제253호
1992.12.30.	<ul style="list-style-type: none"> • 기획감사실 - 행정관리계와 통계계 통합 행정통계계로 명칭변경 • 지역교통과 - 교통지도계를 교통지도1계로 명칭 변경, 교통지도2계 신설 (3국 2실 18과 61계 1보건소 30동) 	구규칙 제257호
1993. 1.15.	• 보건소에 검사계 신설(3국 18과 61계 1보건소 30동)	구규칙 제261호
1993. 3.10.	• 건축과에 주택계 신설(3국 2실 18과 62계 1보건소 30동)	구규칙 제274호
1993. 5. 4.	<ul style="list-style-type: none"> • 총무과에 체육청소년계 폐지, 새마을계와 통합 • 시민과에 민원계 폐지, 민원제도계, 민원처리계 신설 (3국3실 18과 62계 1보건소 30동) 	구규칙 제274호
1993. 7.16.	<ul style="list-style-type: none"> • 기획감사실 환경순찰계 신설(5계→6계) • 총무과 새마을계를 진흥계로 명칭변경 • 세무1과에 세무1계, 세무2계, 세무3계(5계→3계) 	구규칙 제289호

일 자	내 용	근 거
1993.12. 4.	<ul style="list-style-type: none"> • 세무2과에 구세계, 체납정리계, 세외수입계(2계→3계) (세무4계를 구세계로, 징수계를 체납정리계로 명칭변경) • 건설행정과 신설(3계→건설행정계, 가로정비계, 보상계) • 건설과 - 토목1계, 토목2계, 하수관리계(3계) • 지역경제과 - 산업계 폐지, 공원계 신설, 토지관리과 폐지(2계) • 지적과에 토지관리계 신설(2계→3계) (3국 2실 18과 62계 1보건소 30동) 	구규칙 제301호
1994.10. 1.	<ul style="list-style-type: none"> • 총무과에 통신전산계 폐지, 전산계, 통신계 신설 (4계→5계)(3국 2실 18과 63계 1보건소 30동) 	구규칙 제334호
1995. 2.10.	<ul style="list-style-type: none"> • 시민과 민원제도계와 민원처리계를 통합하여 민원계로 설치 • 청소과 재활용계 신설 	구규칙 제344호
1995. 3.24.	<ul style="list-style-type: none"> • 남구, 수영구 분구에 따른 행정기구 승인 <ul style="list-style-type: none"> ▶ 구분청 : 3국 2실 17과 61계 ▶ 구의회 : 1국 1계 3전문 ▶ 동 : 20개동 • “세무1과”, “세무2과”를 “세무과”와 “징수과”로 명칭변경 및 분장사무 조정 • 건설행정과를 폐지하고 “건설과”에 통합 • 남구보건소 폐지(수영구 소속으로 변경) • 기획감사실 자치발전계 신설, 환경순찰계 폐지 	구규칙 제349호
1996. 1. 1.	<ul style="list-style-type: none"> • 민방위재난관리과 재난관리계 신설 • “과” 명칭변경 및 소속변경(3국 3실 16과 62계) <ul style="list-style-type: none"> ▶ 시 민 과 → 민원봉사실 ▶ 민 방 위 과 → 민방위재난관리과 ▶ 사 회 과 → 사회복지과 ▶ 청 소 과 → 청소행정과 ▶ 지역교통과 → 교통행정과 • “계” 명칭변경 <ul style="list-style-type: none"> ▶ 문 화 계 → 문화관광계 ▶ 진 흥 계 → 사회진흥계 ▶ 관 재 계 → 재산관리계 ▶ 세무조사계 → 세 정 계 ▶ 부 과 1 계 → 시 세 1 계 ▶ 부 과 2 계 → 시 세 2 계 ▶ 부 과 3 계 → 구 세 계 ▶ 징 수 1 계 → 징수행정계 ▶ 징 수 2 계 → 징 수 계 	구규칙 제371호

일 자	내 용	근 거
1996. 6.29.	<ul style="list-style-type: none"> ▶ 사 회 계 → 사회복지계 ▶ 노 정 계 → 노사협력계 ▶ 청소행정1계 → 청소행정계 ▶ 청소행정2계 → 오수정화계 ▶ 교통지도계 → 운수지도계 ▶ 교통지도2계 → 주차과징계 • 민방위재난관리과 민방위계와 교육훈련계를 통합하여 민방위계로 하고, 교육훈련계 폐지 • 민방위재난관리과에 안전지도계 신설 • 지역경제와 가스안전계 신설(3계→4계) (3국 3실 16과 63계) • 보건소 설치(1과 4계) <ul style="list-style-type: none"> ▶ 보건사업과, 보건행정계, 가족보건계, 예방의약계, 검사계 신설 • 지적과 부동산관리계 신설(3계→4계) (3국 3실 16과 64계) 	구규칙 제384호
1997. 1. 1.	<ul style="list-style-type: none"> • 기획실 신설 : 1실 <ul style="list-style-type: none"> ▶ 기획실 신설에 따른 하부조직인 담당관 설치로 소속 및 명칭변경 (3국 3실 16과 → 1실 3국 3담당관 16과) ▶ 기 획 감 사 실 → 기획감사담당관 ▶ 문 화 공 보 실 → 문화공보담당관 ▶ 총무국 재무과 → 재 무 담 당 관 ▶ 민 원 봉 사 실 → 총무국 민원봉사과 • “계” 명칭 변경 <ul style="list-style-type: none"> ▶ 세 정 계 → 세무관리계 ▶ 시 세 1 계 → 세 무 1 계 ▶ 시 세 2 계 → 세 무 2 계 ▶ 구 세 계 → 세 무 3 계 ▶ 징수행정계 → 징수관리계 ▶ 지 정 계 → 자가조사계 	구규칙 제399호
1997. 3.25.	<ul style="list-style-type: none"> • 도서관 설치(2계) <ul style="list-style-type: none"> ▶ 열람계, 사서계 신설 	구규칙 제410호
1997. 9.25.	<ul style="list-style-type: none"> • 징수와 징수계 폐지(구본청 64계 → 63계) • 의회사무국 의정계 신설(구의회 1계 → 2계) • “계” 명칭 변경 및 폐지(구본청 63계 → 62계) <ul style="list-style-type: none"> ▶ 자치발전계 → 경영행정계 ▶ 행정통계계 → 조직통계계 ▶ 노사협력계 폐지 ▶ 의료보장계 → 장애의료계 ▶ 부녀복지계 → 여성정책계 ▶ 녹 지 계 → 공원녹지계 	구규칙 제420호

일 자	내 용	근 거
1998. 9.19.	<ul style="list-style-type: none"> • 도서관 서무계 신설(2계 → 3계) • 대국대과주의실현을 위한 기구조정 <ul style="list-style-type: none"> ⇒ 1실, 5과 감축, 1과 신설 ▶ 기획실 폐지 ▶ 세 무 과 + 징 수 과 ⇒ 세 무 과 ▶ 사회복지과 + 가정복지과 ⇒ 주민복지과 ▶ 환경보호과 + 위 생 과 ⇒ 환경위생과 ▶ 도시정비과 + 건 설 과 ⇒ 건 설 과 ▶ 민방위재난관리과 폐지 ▶ 건설행정과 신설 • 직위중심 조직관리에서 기능중심 조직관리 지향을 위한 직제 조정 <ul style="list-style-type: none"> ▶ 계장제 및 사무장제 폐지 • 기획실 폐지로 인한 소속 및 명칭변경 <ul style="list-style-type: none"> ▶ 도시국 ⇒ 도시관리국 ▶ 기획실 기획감사담당관 ⇒ 기획실(부구청장 직속) ▶ 기획실 재무담당관 ⇒ 총무국 재무과 ▶ 기획실 문화공보담당관 ⇒ 문화공보실(부구청장 직속) 	구규칙 제442호
1999. 2.25.	<ul style="list-style-type: none"> • 문현2동·문현5동 통합 및 공공근로사업 전담을 위한 실업대책반 설치 <ul style="list-style-type: none"> ▶ 문현2동 + 문현5동 ⇒ 문현2동 ▶ 총무과 실업대책담당 신설 	구규칙 제460호
1999. 7.31.	<ul style="list-style-type: none"> • 2차 구조조정에 따른 행정기구 개편 <ul style="list-style-type: none"> ⇒ 1과 감축, 3담당 신설·폐지 ▶ 주민복지과 ⇒ 사회복지과 ▶ 건설행정과 + 건설과 ⇒ 건설과 ▶ 법무담당 + 조직통계담당 ⇒ 조직법무담당 ▶ 지역경제담당 + 가스안전담당 ⇒ 지역경제담당 ▶ 서무담당 + 열람담당 ⇒ 열람담당 ▶ 문화공보과 『청소년보호 담당』 신설 ▶ 교통행정과 『운수2담당』 신설 ▶ 건축과 『재개발담당』 신설 	구규칙 제468호
2000. 9.25.	<ul style="list-style-type: none"> • 동기능전환으로 인한 1과 2담당 신설 <ul style="list-style-type: none"> ▶ 도시관리과(한시기구) 신설 ▶ 도시관리과 생활민원담당 신설 ▶ 도시관리과 가로정비담당 신설 • 인·허가 전담부서 설치에 따른 과 명칭변경 및 1담당 신설 <ul style="list-style-type: none"> ▶ 건 축 과 → 허가민원과 ▶ 허가민원과 일반허가담당 신설 	구규칙 제496호

일 자	내 용	근 거
2002. 7.31.	<ul style="list-style-type: none"> • 시군구 병무사무위임폐지에 따라 병무담당 폐지 <ul style="list-style-type: none"> ▶ 총무국 민원봉사와 병무담당 폐지 	구조례 제623호
2002.12.30.	<ul style="list-style-type: none"> • 도서관 및 지역경제과 조직 개편 <ul style="list-style-type: none"> ▶ 도 서 관 - 서무담당 신설 ▶ 지역경제과 - 공원관리담당 신설 ▶ 지역경제과 기전담당을 도시관리과로 이관 	구조례 제628호
2003. 7. 5.	<ul style="list-style-type: none"> • 허가민원과를 건축과로 명칭변경 	구조례 제636호
2003. 7.18.	<ul style="list-style-type: none"> • 표준정원제 시행에 따라 조직개편 <ul style="list-style-type: none"> ▶ 세 무 과 - 세무4담당 신설 ▶ 청소행정과 - 폐기물관리담당 신설 ▶ 교통행정과 - 주차질서2담당 신설 ▶ 지 적 과 - 지적정보담당 신설 ▶ 보 건 소 - 건강증진담당 신설 	구조례 제641호
2004. 4.12.	<ul style="list-style-type: none"> • 조직의 효율성 제고를 위한 직제 조정 <ul style="list-style-type: none"> ▶ 민원봉사와 - 문서담당 신설 ▶ 건 설 과 - 하수담당 신설 ▶ 건 축 과 - 일반허가담당 폐지 	구규칙 제557호
2006.12.20.	<ul style="list-style-type: none"> • 주민생활지원서비스 전달체계개편 <ul style="list-style-type: none"> ▶ 사회산업국 ⇒ 주민생활지원국 ▶ 사회복지과 ⇒ 주민생활지원과, 주민복지서비스과 ▶ 문화공보과 ⇒ 문화체육과, ▶ 지 적 과 ⇒ 토지관리과 ▶ 구민협력담당(총무과) + 공무원단체담당(총무과) ⇒ 단체협력담당(총무과) ▶ 체육담당(문화체육과) 신설 ▶ 복지연계담당(주민생활지원과) 신설 ▶ 통합조사담당(주민생활지원과) 신설 ▶ 재개발2담당(건축과) 신설 ▶ 재개발담당 ⇒ 재개발1담당(건축과) ▶ 가정복지담당, 여성정책담당, 실업대책담당, 장애 의료담당 ⇒ 노인복지담당, 여성보육담당, 장애아동담당, 자활고용담당(주민복지서비스과) ▶洞 주민생활지원담당 신설 - 대연3동, 대연4동, 용호1동, 용호3동, 감만1동, 문현1동, 문현2동 ▶洞 주무 ⇒ 담당 	구조례 제745호 구규칙 제619호
2007. 4.30.	<ul style="list-style-type: none"> • 남구발전 2020사업추진을 위한 조직개편 <ul style="list-style-type: none"> ▶ 혁신전략추진단 신설 ▶ 혁신분권담당(기획감사실) ⇒ 행정혁신담당(혁신전략추진단) 	구조례 제764호 구규칙 제630호

일 자	내 용	근 거
2007. 8. 14.	<ul style="list-style-type: none"> ▶ 주차질서1담당, 주차질서2담당 ⇒ 자동차관리담당, 교통지도담당(교통행정과) ▶ 건축지도담당 ⇒ 건축행정담당(건축과) ▶ 지적정보담당 ⇒ 새주소담당(토지관리과) • 담당신설, 폐지 <ul style="list-style-type: none"> ▶ 총무과 평생학습담당 신설 ▶ 재무과 복식부기담당 폐지 	기획감사실-6231 (2007. 8. 6)호
2008. 1. 1.	<ul style="list-style-type: none"> • 담당명칭 변경 <ul style="list-style-type: none"> ▶ 문서담당 ⇒ 기록관리담당(민원봉사과) ▶ 호적담당 ⇒ 가족관계등록담당(민원봉사과) ▶ 복지연계담당 ⇒ 서비스연계담당(주민생활지원과) 	기획감사실-9676 (2007.12.26)호
2008. 5. 10.	<ul style="list-style-type: none"> • 담당 신설 <ul style="list-style-type: none"> ▶ 민원봉사과 여권담당 신설 ▶ 여유기구(도시관리과) 설치규정 폐지 	기획감사실-668 (2008.1.23)호 구조례 제803호
2008. 7. 1.	<ul style="list-style-type: none"> • 혁신전략추진단 내 담당을 팀으로 변경 <ul style="list-style-type: none"> ▶ 행정혁신담당 폐지, 민원봉사과 여권담당 신설 ▶ 전략총괄담당 ⇒ 사업총괄팀, 전략사업담당 ⇒ 사업1팀, ▶ 행정혁신담당 ⇒ 사업2팀 	기획감사실-5126 (2008.6.24)호
2008.11.10. (2008.11.17.)	<ul style="list-style-type: none"> • 명칭변경(국, 단·과, 담당) <ul style="list-style-type: none"> ▶ 주민생활지원국 ⇒ 주민생활국 ▶ 혁신전략추진단 ⇒ 전략사업단 ▶ 민원봉사과 ⇒ 민원여권과 ▶ 주민생활지원과 ⇒ 주민지원과 ▶ 주민복지서비스과 ⇒ 주민복지과 ▶ 세무과(담당 명칭) <ul style="list-style-type: none"> - 세무1 ⇒ 취득세, 세무2 ⇒ 재산세, 세무3 ⇒ 자동차세, 세무4 ⇒ 주민세, 징수관리 ⇒ 세입통계 	구조례 제819호 구규칙 제664호
2009. 7. 1.	<ul style="list-style-type: none"> • 담당 신설, 폐지 <ul style="list-style-type: none"> ▶ 운수지도담당 폐지(교통행정과) ▶ 교통시설담당 신설(교통행정과) 	기획감사실-5245 (2009.6.12)호
2009.12.15.	<ul style="list-style-type: none"> • 사회복지전달체계 개편 <ul style="list-style-type: none"> ▶ 담당명칭 변경 : 통합조사 ⇒ 통합조사관리(주민지원과) •洞 : 2담당 ⇒ 1담당(19개동 26담당 ⇒ 19개동 19담당) 	기획감사실-11209 (2009.12.11)호 구규칙 제687호
2010. 7. 1.	<ul style="list-style-type: none"> • 전략사업단 1팀 폐지 및 명칭 변경 <ul style="list-style-type: none"> ▶ 사업총괄팀,사업1팀,사업2팀 ⇒ 특구조성팀, 전략사업팀 • 통합조사관리담당 분리 ⇒ 통합조사관리 1,2담당 	기획감사실-5970 (2010.6.17)호 구규칙 제697호

일 자	내 용	근 거
2010.10. 1.	<ul style="list-style-type: none"> 전략사업단 폐지 및 특구조성, 전략사업팀 소속변경 <ul style="list-style-type: none"> ▶ 전략사업단 ⇒ 기획감사실(팀을 담당으로 변경) 세무과 분리 <ul style="list-style-type: none"> ▶ 세무1과(4개 담당) : 세무관리, 재산세, 취득세, 과표평가 ▶ 세무2과(4개 담당) : 세입운영, 체납정리, 지방소득세, 자동차세 	기획감사실-6526 (2010.7.2)호 구조례 제891호 구규칙 제703호
2011. 1. 1.	<ul style="list-style-type: none"> 일반직 증 2 : 593 → 595 <ul style="list-style-type: none"> ▶ 사회복지9급 1, 공업·방송통신9급 1 기능직 감 2 : 72 → 70 <ul style="list-style-type: none"> ▶ 통신9급 1, 조무10급 1 	기획감사실-11958 (2010.11.25)호 구조례 제909호 구규칙 제706호
2011. 9.20.	<ul style="list-style-type: none"> 일반직 6급 직급상향관련 기준비율 상향(21% → 22%) <ul style="list-style-type: none"> ▶ 6급 증6명 : 행정4, 세무1, 사회1 기능직 전직(조무 → 사무)관련 기준비율 7급, 8급 상향 조정 <ul style="list-style-type: none"> ▶ 7급(15% → 16%) ▶ 8급(20% → 40%) ▶ 9급(32% → 25%) ▶ 10급(28% → 14%) 	기획감사실-6578 (2011. 6.24)호 기획감사실-8834 (2011. 8.16)호 구조례 제926호 구규칙 제716호
2012. 3.12.	<ul style="list-style-type: none"> 총정원 증(14명) : 사회직 순증(11명), 총액인건비 정원 증(3명) <ul style="list-style-type: none"> ▶ 총정원 조정 (669 → 683) ▶ 일반직 정원 조정 (595 → 617) ▶ 기능직 정원 조정 (70 → 62) 담당명칭 변경(3개 담당) <ul style="list-style-type: none"> ▶ 체육 + 청소년보호 ⇒ 체육시설, 체육·청소년 ▶ 서비스연계 ⇒ 희망복지지원 	기획감사실-1579 (2012. 2. 2) 기획감사실-2915 (2012. 2.27) 구조례 제953호 구규칙 제723호
2013. 1. 1. (기구조편)	<ul style="list-style-type: none"> 통합 : 재난안전과, 도시관리과 → 도시안전과 분리 : 지역경제과 → 경제진흥과, 공원녹지과 신설 : 평생교육과 담당조정 <ul style="list-style-type: none"> ▶ 통합 ① 전략사업+특구조성 → 특구전략사업담당 ② 재난관리+복구지원 → 재난관리담당(도시안전과) ▶ 폐지/분리(주민복지과) ① 자활고용담당 폐지 ② 여성보육담당 → 여성, 보육담당 ▶ 신설 : 일자리, 교육복지, 산림담당 ▶ 명칭변경 ① 체육청소년 → 체육지원담당 ② 통합조사 1 → 통합관리담당 ③ 통합조사 2 → 통합조사담당 ④ 재개발1 → 재개발담당 ⑤ 재개발2 → 도시재생담당 	기획감사실-13799 (2012.9.19) 기구조례 제973호 기구규칙 제732호

일 자	내 용	근 거																
2013. 5. 1. (정원조정)	<ul style="list-style-type: none">• 총정원 : 689 → 694(총액인건비 정원 증5)<ul style="list-style-type: none">① 일반직 : 629 → 635(증6)② 기능직 : 57 → 56(감1)<ul style="list-style-type: none">- 사무기능직 일반직 전환• 일반직 6급 기준비율 상향(22%→23%)<ul style="list-style-type: none">▶ 6급 증8명 : 행정6, 사회1, 세무1	기획감사실-3959 (2013.3.15) 정원조례 제985호 정원규칙 제740호 정원규정훈령제281호																
2013. 7. 1. (기구개편)	<ul style="list-style-type: none">• 복지부서 분리(2과 9담당→3과 11담당)<table border="1"><thead><tr><th>당초(2과)</th><th>개편(3과)</th></tr></thead><tbody><tr><td>▶ 주민지원과 (복지기획, 희망복지지원, 생활보장, 통합관리, 통합조사)</td><td>▶ 주민지원과(복지기획,서비스연계, 희망복지지원, 드림스타트)</td></tr><tr><td>▶ 주민복지과 (노인, 장애아동, 여성, 보육)</td><td>▶ 주민복지과 (노인, 여성아동, 보육)</td></tr><tr><td></td><td>▶ 생활보장과(생활보장, 통합관리, 통합조사, 장애)</td></tr></tbody></table>• 시설관리사업소 신설(시설담당)• 담당조정<ul style="list-style-type: none">▶ 통합 : (재무과)재산관리 + 청사관리 → 재산관리▶ 폐지 : (문화체육과)체육시설▶ 명칭변경<ul style="list-style-type: none">① (평생교육과)교육복지 → 교육지원② (주민복지과)여성 → 여성아동③ (주민복지과)장애아동 → (생활보장과) 장애• 담당조정<ul style="list-style-type: none">▶ 동 통·폐합(19개동 → 17개동)<ul style="list-style-type: none">- 대연1동+대연2동 → 대연1동- 우암1동+우암2동 → 우암동• 보건소 인력 증(37 → 38 : 간호·보건직 증1)• 도서관 인력 증(18 → 19 : 사서직 증1)	당초(2과)	개편(3과)	▶ 주민지원과 (복지기획, 희망복지지원, 생활보장, 통합관리, 통합조사)	▶ 주민지원과(복지기획,서비스연계, 희망복지지원, 드림스타트)	▶ 주민복지과 (노인, 장애아동, 여성, 보육)	▶ 주민복지과 (노인, 여성아동, 보육)		▶ 생활보장과(생활보장, 통합관리, 통합조사, 장애)	기획감사실-6056 (2013.4.23) 기구조례 제993호 기구규칙 제742호								
당초(2과)	개편(3과)																	
▶ 주민지원과 (복지기획, 희망복지지원, 생활보장, 통합관리, 통합조사)	▶ 주민지원과(복지기획,서비스연계, 희망복지지원, 드림스타트)																	
▶ 주민복지과 (노인, 장애아동, 여성, 보육)	▶ 주민복지과 (노인, 여성아동, 보육)																	
	▶ 생활보장과(생활보장, 통합관리, 통합조사, 장애)																	
2013.10. 1. (기구개편, 정원조정)	<ul style="list-style-type: none">• 안전조직 개편(국, 과, 담당 명칭변경)<table border="1"><thead><tr><th>구분</th><th>조정전</th><th>조정후</th><th>비고</th></tr></thead><tbody><tr><td>국</td><td>도시국</td><td>안전도시국</td><td></td></tr><tr><td>과</td><td>도시안전과</td><td>안전도시과</td><td>정원 증1</td></tr><tr><td>담당</td><td>재난관리</td><td>안전관리</td><td></td></tr></tbody></table>• 총정원 : 694명 → 698명(증4명)<ul style="list-style-type: none">▶ 2014사회복지직 순증분	구분	조정전	조정후	비고	국	도시국	안전도시국		과	도시안전과	안전도시과	정원 증1	담당	재난관리	안전관리		기획감사실-479 (2013.8.12) 기구조례 제1003호 기구규칙 제749호 정원조례 제1004호 정원규칙 제750호 정원규정 훈령 제287호
구분	조정전	조정후	비고															
국	도시국	안전도시국																
과	도시안전과	안전도시과	정원 증1															
담당	재난관리	안전관리																

일 자	내 용	근 거
2013.12.12. (직종개편 등)	<ul style="list-style-type: none"> • 일반직정원 : 635명 → 641명(증6명) <ul style="list-style-type: none"> ▶ 2014사회복지직 순증분 4명 ▶ 사무기능직 일반직 전환 2명 • 기능직정원 : 56명 → 54명(감2명) <ul style="list-style-type: none"> ▶ 사무기능직 일반직 전환 • 주민복지과 인력 증 1(16 → 17 : 사회9급) ▶ 보육분야 • 안전도시과 인력 증 1(30 → 31 : 행정8급) ▶ 안전총괄 • 동 사회인력(9급) 증 및 행정 감 ▶ 상계조정 <ul style="list-style-type: none"> ▶ 해당동 : 용호4동, 용당동, 감만2동 <p>〈직종개편 관련〉</p> <ul style="list-style-type: none"> • 기능직, 별정직(비서요원 제외) 일반직으로 전환 <ul style="list-style-type: none"> ▶ 일반직 : 641 ▶ 686(증55) ▶ 별정직 : 2 ▶ 1(감1) ▶ 기능직 : 54 ▶ 삭제(감54) • 지방공무원의 종류별, 직급별 정원책정기준 비율 조정 • 일반직전환 상세내역 <ul style="list-style-type: none"> ▶ 별정직 : 결핵검사요원(7급) ▶ 의료기술직(7급) ▶ 기능직 <ul style="list-style-type: none"> - 직렬신설 : 속기직, 방호직, 시설관리직(기존 조무), 운전직 - 그 외 : 관리운영직군으로 전환(통신운영, 전화상담운영 등) <p>〈사회복지직 처우개선 관련〉</p> <ul style="list-style-type: none"> • 행정/사회 복수직 5급 증(2명) : 우암동, 문현1동 <p>〈담당신설〉 2014.1.1.일자 시행</p> <ul style="list-style-type: none"> • 총무과내 통합관제담당 신설 <ul style="list-style-type: none"> ▶ 정원4명 : 행정2명(6급1, 7급1), 통신8급 2명 ▶ 본 청 : 79담당 ▶ 80담당(담당 증1) ☞ 총정원, 직급별 정원 변동 무 	<p>기획감사실-4165 (2013.10.22)</p> <p>정원조례 제1018호 정원규칙 제755호 정원규정 훈령 제289호</p>
2013.12.24. (정원조정)	<p>〈일반임기제공무원 배치 관련 조정〉</p> <ul style="list-style-type: none"> • 문화체육과 : 행정7급 감1, 행정9급 증1명(사진촬영기사) • 용호2동 : 행정7급 증1, 행정9급 감1 	<p>기획감사실-7189 (2013.12.16)</p> <p>정원규칙 제757호 정원규정 훈령제290호</p>
2014. 1. 1.	<ul style="list-style-type: none"> • 담당신설 : 통합관제담당(총무과) 	<p>기획감사실-4165 (2013.10.22.)</p>
2014.10. 8. (기구개편)	<ul style="list-style-type: none"> • 안전도시국 주무부서 변경 : 교통행정과 → 안전도시과 • 담당신설 : 규제개혁담당(기획감사실) 	<p>기획감사실-12384 (2014.8.18.)</p> <p>기구조례 제1041호 기구규칙 제778호</p>

일 자	내 용	근 거
2015. 1. 1. (정원조정)	<공무원 직종개편에 따른 관리운영직군 전직 임용 정원조정> <ul style="list-style-type: none"> 전직시험 합격자 직렬 조정(총7명) 행정직2, 공업직(기계)1, 공업직(전기)2, 녹지직1, 보건직1 문화체육과 인력 증1(14→15 : 행정8급) : 문화관광분야 교통행정과 인력 감1(29→28 : 시설관리8급) : 시간선택임기제 채용 	기획감사실-18419 (2014.11.28.)
2015. 1. 1.	<ul style="list-style-type: none"> 담당신설 : 세외수입담당(세무2과) 	기획감사실-19997 (2014.12.24.)
2015. 1.29. (정원조정)	<부산국제금융센터 업무추진 관련 정원조정> <ul style="list-style-type: none"> 경제진흥과 행정6급 증1(15 → 16) 용호3동 행정8급 감1(10 → 9) 	기획감사실-143 (2015.1.5.) 정원규칙 제792호 정원규정 훈령 제304호
2015. 7. 1. (정원조정)	<국가정책수요 관련 2015기준인건비 인원 증> <ul style="list-style-type: none"> 총 정원조정 : 712명 → 721명 (증9명) <ul style="list-style-type: none"> 사회복지분야 7명(사회복지직 5, 행정직 2) 지역현안분야 2명(행정직 1, 시설직 1) 	기획감사실-5326 (2015.3.26.) 정원조례 제1067호 정원규칙 제797호
2015. 8. 1.	<ul style="list-style-type: none"> 담당제의 팀제 전환 <ul style="list-style-type: none"> 담당(본청, 의회, 보건소, 사업소) : 팀장 행정민원담당(동 주민센터) : 행정민원팀장 	기획감사실-12863 (2015.7.28.) 정원규정훈령제308호
2016. 1. 1.	<정원 조정> <ul style="list-style-type: none"> 2015년 부산광역시 전직시험 합격자 직렬 조정(2명) 공업직(기계)1, 사회복지직1 조직진단 결과반영 정원 조정 기획감사실 감4(31→27), 문화체육과 증1(15→16) 평생교육과 증1(14→15), 생활보장과 증1(33→34) 안전도시과 증1(32→33) <팀 조정> <ul style="list-style-type: none"> 규제개혁팀 폐지 희망복지팀 신설 : 용호1동, 감만1동 	기획감사실-20603 (2015.12.1.) 정원규칙 제806호
2016. 7. 1.	<국가정책 추진 2016기준인건비 인원 증> <ul style="list-style-type: none"> 총 정원조정 : 721명 → 729명(증8명) <ul style="list-style-type: none"> 사회복지분야 8명(사회복지직 7, 행정직 1) 일반직 6급 기준비율 상향(24%→25%) <ul style="list-style-type: none"> 6급 증9명 : 행정6, 세무3 	기획감사실-5898 (2016.4.5.) 정원조례 제1126호 정원규칙 제815호

일 자	내 용	근 거
2016. 8. 1.	<복지허브화 확산관련 팀 신설> • 희망복지팀 신설 : 용호3동, 문현1동, 우암동	기획감사실-11710 (2016.7.13.) 정원규칙 제819호
2016.12.30.	<팀 조정> • 신 설 : 관광진흥팀(문화체육과), 감염병관리팀(보건소) 희망복지팀(문현2동) • 통 합 : (주민지원과)서비스연계 + 희망복지지원 → 희망복지지원 (건설과)건설행정 + 보상 → 건설행정	기획감사실-17775 (2016.10.17.) 정원조례 제1145호 정원규칙 제826호
2017. 2.28.	<복지허브화 확산관련 팀 신설> • 희망복지팀 신설 : 대연1동, 대연3동, 대연4동, 대연5동	기획감사실-2357 (2017.2.7.) 정원규칙 제830호
2017. 4.25.	<2017년 기준인건비 반영 총정원 조정> • 정원조정 : 730명 → 744명(증14명) ▶ 국가정책 3명, 사회복지분야 7명, 행정수요 4명 • 별정직공무원 정원책정기준비율 조정 ▶ 6급 50%, 7급 50% → 6·7급 100%	기획감사실-3988 (2017.3.6.) 정원조례 제1153호 정원규칙 제834호
2017. 7. 1.	• 정원 조정 ▶ 안전도시과 감1(35→34), 우암동 감1(13→12) 건축과 증1(29→30), 보건소 증1(40→41) • 팀 이동(명칭변경) ▶ 조정내용 : 장애팀(생활보장과) → 장애인복지팀(주민지원과)	기획감사실-9898 (2017.6.13.) 정원규칙 제835호
2017.12.31.	<2017 하반기 기준인력 반영 총정원 조정> • 정원조정 : 744명 → 747명(증3명) ▶ 생활안전분야(마을건강센터 설치) 3명 : 보건소(41→44)	기획감사실-16086 (2017.9.18.) 정원조례 제1179호
2018. 3. 9.	<2018 기준인력 반영 총정원 조정> • 정원조정 : 747명 → 764명(증17명) ▶ 국가정책 9명, 읍면동복지 5명, 지역현안 3명	기획감사실-1043 (2018.1.18.) 정원조례 제1200호 정원규칙 제849호 정원규정 제346호
2018. 7. 1.	<행정기구 개편> • 과 명칭 변경 : 경제진흥과 → 일자리경제과 • 팀 신설 : 희망복지팀(용호2동, 문현3동, 문현4동), 운영팀(시설관리사업소)	기획감사실-1043 (2018.1.18.) 기구조례 제1201호 기구규칙 제850호 팀제규정 제347호

일 자	내 용	근 거						
2018.12.17. (2019.1.1.시행)	<2018 하반기 조직개편> <ul style="list-style-type: none"> 기구조정 <ul style="list-style-type: none"> 부서 신설 : 1담당관 1과 신설(소통감사담당관, 도시재생과) 부서 명칭변경 : 기획감사실 → 기획조정실, 안전도시과 → 안전총괄과 팀 신설 : 고충처리팀, 재생정책팀 팀 명칭변경 : 특구전략사업팀 → 미래전략팀, <ul style="list-style-type: none"> 홍보팀 → 공보팀, 가로정비팀 → 가로정비복구팀, 주택허가팀 → 공동주택팀, 새주소팀 → 도로명주소팀 팀 직제순 조정 : (일자리경제과) ①일자리 ②경제진흥 ③산업 정원조정 <ul style="list-style-type: none"> 별정직 계 : 1명 → 2명(증1명) 	기획감사실-11222 (2018.8.20.) 기구조례 제1227호 기구규칙 제864호 정원조례 제1228호 정원규칙 제865호 정원규정 제360호 팀제규정 제361호						
2019. 6. 3.	<2019 상반기 조직개편> <ul style="list-style-type: none"> 기구조정 <ul style="list-style-type: none"> 팀 신설 : 의정팀, 치매안심팀, 희망복지팀 (대연6동, 용호4동, 용당동, 감만2동) 팀 명칭변경 : 고충처리팀 → 소통협력팀 정원조정 : 764명 → 787명(증23명) <ul style="list-style-type: none"> 지역현안 13명, 국가정책 4명, 읍면동복지 6명 	기획조정실-4419 (2019.4.30.) 기구조례 제1267호 기구규칙 제871호 정원조례 제1266호 정원규칙 제870호 정원규정 제365호 팀제규정 제366호						
2020. 7. 1.	<2020 조직개편> <table border="1" data-bbox="344 1250 1038 1391"> <thead> <tr> <th>구분</th><th>개편 전</th><th>개편 후</th></tr> </thead> <tbody> <tr> <td>본청</td><td>3국 1실 1담당관 20과 82팀</td><td>1실 4국 4담당관 20과 89팀</td></tr> </tbody> </table> <ul style="list-style-type: none"> 기구조정 <ul style="list-style-type: none"> 기구신설 : (본청) 1실 1국 1담당관 1과 7팀 신설 <ul style="list-style-type: none"> 실·국(2) : 기획전략실, 일자리환경국 담당관·과(2) : 미래성장담당관, 여성아동과 팀(7) : 미래전략2팀, 청년정책팀, 주민세팀, 통합돌봄팀, 아동보호팀, 자활주거팀, 공동주택관리지원팀 	구분	개편 전	개편 후	본청	3국 1실 1담당관 20과 82팀	1실 4국 4담당관 20과 89팀	기획조정실-2269 (2020.2.19.) 기구조례 제1323호 기구규칙 제894호 정원조례 제1322호 정원규칙 제893호 정원규정 제380호 팀제규정 제366호
구분	개편 전	개편 후						
본청	3국 1실 1담당관 20과 82팀	1실 4국 4담당관 20과 89팀						

일 자	내 용	근 거																				
	<p>▶ 이동 및 명칭변경</p> <table border="1"> <thead> <tr> <th>구분</th><th>변경사항</th><th>내 용</th></tr> </thead> <tbody> <tr> <td>국</td><td>명칭변경 (2)</td><td>총무국 → 행정자치국 주민생활국 → 복지교육국</td></tr> <tr> <td rowspan="3">담당관·과</td><td>이동 (6)</td><td>(부구청장 직속)소통감사담당관 → (기획전략실)소통감사담당관 (안전도시국)도시재생과 → (일자리환경국)도시재생과 (주민생활국)일자리경제과 → (일자리환경국)일자리경제과 (주민생활국)환경위생과 → (일자리환경국)환경위생과 (주민생활국)공원녹지과 → (일자리환경국)공원녹지과 (총무국)평생교육과 → (복지교육국) 평생교육과</td></tr> <tr> <td>이동·명칭변경 (3)</td><td>(부구청장 직속)기획조정실 → (기획전략실)기획담당관 (총무국)재무과 → (기획전략실)재무담당관 (주민생활국)청소행정과 → (일자리환경국)자원순환과</td></tr> <tr> <td>명칭변경 (4)</td><td>총무과 → 행정지원과 문화체육과 → 문화관광체육과 주민지원과 → 복지정책과 토지관리과 → 토지정보과</td></tr> <tr> <td rowspan="3">팀</td><td>이동 (4)</td><td>(기획조정실)미래전략팀 → (미래성장담당관)미래전략1팀 (세무2과)자동차세팀 → (세무1과)자동차세팀 (주민지원과)장애인복지팀 → (주민복지과)장애인복지팀 (주민지원과)드림스타트팀 → (주민복지과)드림스타트팀 (주민복지과)보육팀 → (여성아동과)보육팀</td></tr> <tr> <td>이동·명칭변경 (1)</td><td>(주민복지과)여성아동팀 → (여성아동과)여성가족팀</td></tr> <tr> <td>명칭변경 (3)</td><td>경리팀 → 회계팀 총무팀 → 인사관리팀 토지관리팀 → 토지정보팀</td></tr> </tbody> </table> <p>• 정원조정 : 787명 → 826명(증39명) ▶ 국가정책 4명, 지역현안 30명, 주민자치형공공서비스구축 5명</p>	구분	변경사항	내 용	국	명칭변경 (2)	총무국 → 행정자치국 주민생활국 → 복지교육국	담당관·과	이동 (6)	(부구청장 직속)소통감사담당관 → (기획전략실)소통감사담당관 (안전도시국)도시재생과 → (일자리환경국)도시재생과 (주민생활국)일자리경제과 → (일자리환경국)일자리경제과 (주민생활국)환경위생과 → (일자리환경국)환경위생과 (주민생활국)공원녹지과 → (일자리환경국)공원녹지과 (총무국)평생교육과 → (복지교육국) 평생교육과	이동·명칭변경 (3)	(부구청장 직속)기획조정실 → (기획전략실)기획담당관 (총무국)재무과 → (기획전략실)재무담당관 (주민생활국)청소행정과 → (일자리환경국)자원순환과	명칭변경 (4)	총무과 → 행정지원과 문화체육과 → 문화관광체육과 주민지원과 → 복지정책과 토지관리과 → 토지정보과	팀	이동 (4)	(기획조정실)미래전략팀 → (미래성장담당관)미래전략1팀 (세무2과)자동차세팀 → (세무1과)자동차세팀 (주민지원과)장애인복지팀 → (주민복지과)장애인복지팀 (주민지원과)드림스타트팀 → (주민복지과)드림스타트팀 (주민복지과)보육팀 → (여성아동과)보육팀	이동·명칭변경 (1)	(주민복지과)여성아동팀 → (여성아동과)여성가족팀	명칭변경 (3)	경리팀 → 회계팀 총무팀 → 인사관리팀 토지관리팀 → 토지정보팀	
구분	변경사항	내 용																				
국	명칭변경 (2)	총무국 → 행정자치국 주민생활국 → 복지교육국																				
담당관·과	이동 (6)	(부구청장 직속)소통감사담당관 → (기획전략실)소통감사담당관 (안전도시국)도시재생과 → (일자리환경국)도시재생과 (주민생활국)일자리경제과 → (일자리환경국)일자리경제과 (주민생활국)환경위생과 → (일자리환경국)환경위생과 (주민생활국)공원녹지과 → (일자리환경국)공원녹지과 (총무국)평생교육과 → (복지교육국) 평생교육과																				
	이동·명칭변경 (3)	(부구청장 직속)기획조정실 → (기획전략실)기획담당관 (총무국)재무과 → (기획전략실)재무담당관 (주민생활국)청소행정과 → (일자리환경국)자원순환과																				
	명칭변경 (4)	총무과 → 행정지원과 문화체육과 → 문화관광체육과 주민지원과 → 복지정책과 토지관리과 → 토지정보과																				
팀	이동 (4)	(기획조정실)미래전략팀 → (미래성장담당관)미래전략1팀 (세무2과)자동차세팀 → (세무1과)자동차세팀 (주민지원과)장애인복지팀 → (주민복지과)장애인복지팀 (주민지원과)드림스타트팀 → (주민복지과)드림스타트팀 (주민복지과)보육팀 → (여성아동과)보육팀																				
	이동·명칭변경 (1)	(주민복지과)여성아동팀 → (여성아동과)여성가족팀																				
	명칭변경 (3)	경리팀 → 회계팀 총무팀 → 인사관리팀 토지관리팀 → 토지정보팀																				

일 자	내 용	근 거
2021. 1. 1.	<2021 상반기 행정기구 개편> <ul style="list-style-type: none"> 기구조정 <ul style="list-style-type: none"> 팀 신설 : 감염병대응팀(보건정책과) 팀 명칭변경 : 감염병관리팀 → 감염병예방팀 정원조정 : 826명 → 854명(증28명) <ul style="list-style-type: none"> 국가정책 8명, 지역현안 8명, 주민자치형공공서비스 12명 	기획담당관-6269 (2020.11.2.) 정원조례 제1358호 정원규칙 제905호 정원규정 제392호 팀제규정 제393호
2021. 7. 1.	<2021 하반기 행정기구 개편> <ul style="list-style-type: none"> 기구조정 <ul style="list-style-type: none"> 팀 신설 : 지역안전관리팀(안전총괄과) 팀 명칭변경 : 미래전략1팀 → 미래전략팀 미래전략2팀 → 신성장전략팀 안전관리팀 → 안전행정팀 가로정비복구팀 → 도로관리팀 	기획담당관-6546 (2021.5.20.) 정원규칙 제913호 정원규정 제399호 팀제규정 제400호

정 원 현 황

○ 총 팔

연도	구분	합계	일 반 직							정무직	별정직	기능직	
			소계	3급	4급	5급	6급	7급	8급				9급
2011		669	595	1	5	43	130	178	184	54	1	3	70
2012		683	617	1	5	43	135	185	191	57	1	3	62
2013		698	696	1	5	44	160	204	215	67	1	1	-
2014		712	710	1	5	44	170	205	219	66	1	1	-
2015		721	719	1	5	44	172	207	222	68	1	1	-
2016		730	728	1	5	44	182	210	221	65	1	1	-
2017		747	745	1	5	45	186	215	226	67	1	1	-
2018		764	762	1	5	45	190	220	231	70	1	1	-
2019		787	784	1	5	47	196	226	238	71	1	2	-
2020		826	823	1	7	49	205	237	250	74	1	2	-
2021		854	851	1	7	50	211	245	258	79	1	2	-

※ 2013.12.12. 직종개편으로 기능직 폐지

○ 구 본 청

연도	구분	합계	일 반 직							정무직	별정직	기능직	
			소계	3급	4급	5급	6급	7급	8급				9급
2011		427	371	1	3	18	101	115	119	14	1	2	53
2012		438	388	1	3	18	106	122	125	13	1	2	47
2013		451	449	1	3	20	132	134	139	20	1	1	-
2014		464	462	1	3	20	141	133	143	21	1	1	-
2015		468	466	1	3	20	142	132	147	21	1	1	-
2016		468	466	1	3	20	142	135	142	23	1	1	-
2017		471	469	1	3	20	139	139	141	26	1	1	-
2018		478	476	1	3	20	139	142	144	27	1	1	-
2019		488	485	1	3	22	140	148	144	27	1	2	-
2020		521	518	1	5	24	149	158	151	30	1	2	-
2021		532	529	1	5	24	154	162	151	32	1	2	-

○ 의 회

연도	구분 합계	일 반 직								정무직	별정직	기능직
		소계	3급	4급	5급	6급	7급	8급	9급			
2011	17	10	-	1	2	2	3	2	-	-	-	7
2012	17	11	-	1	2	2	3	3	-	-	-	6
2013	17	17	-	1	2	2	5	6	1	-	-	-
2014	17	17	-	1	2	3	5	4	2	-	-	-
2015	17	17	-	1	2	3	6	3	2	-	-	-
2016	17	17	-	1	2	3	6	5	-	-	-	-
2017	17	17	-	1	2	4	5	5	-	-	-	-
2018	17	17	-	1	2	4	5	5	-	-	-	-
2019	18	18	-	1	2	5	5	5	-	-	-	-
2020	18	18	-	1	2	5	5	5	-	-	-	-
2021	18	18	-	1	2	5	5	5	-	-	-	-

○ 보 건 소

연도	구분 합계	일 반 직								정무직	별정직	기능직
		소계	3급	4급	5급	6급	7급	8급	9급			
2011	37	32	-	1	3	5	11	11	1	-	1	4
2012	37	32	-	1	3	5	11	11	1	-	1	4
2013	38	38	-	1	3	5	13	13	3	-	-	-
2014	38	38	-	1	3	5	13	13	3	-	-	-
2015	38	38	-	1	3	5	13	13	3	-	-	-
2016	40	40	-	1	3	6	13	14	3	-	-	-
2017	44	44	-	1	4	7	13	16	3	-	-	-
2018	45	45	-	1	4	7	13	17	3	-	-	-
2019	49	49	-	1	4	8	13	20	3	-	-	-
2020	51	51	-	1	4	8	13	22	3	-	-	-
2021	61	61	-	1	5	9	17	26	3	-	-	-

○ 사업소 : 도서관, 시설관리사업소(2013.7.1.신설)

연도	구분	합계	일 반 직							정무직	별정직	기능직	
			소계	3급	4급	5급	6급	7급	8급				9급
2011		18	12	-	-	1	3	2	5	1	-	-	6
2012		18	13	-	-	1	3	2	5	2	-	-	5
2013		28	28	-	-	2	4	5	11	6	-	-	-
2014		29	29	-	-	2	4	5	11	7	-	-	-
2015		29	29	-	-	2	5	5	10	7	-	-	-
2016		29	29	-	-	2	5	5	10	7	-	-	-
2017		31	31	-	-	2	6	7	10	6	-	-	-
2018		35	35	-	-	2	7	9	11	6	-	-	-
2019		35	35	-	-	2	6	9	12	6	-	-	-
2020		38	38	-	-	2	6	10	14	6	-	-	-
2021		38	38	-	-	2	6	10	14	6	-	-	-

○ 동

연도	구분	합계	일 반 직							정무직	별정직	기능직	
			소계	3급	4급	5급	6급	7급	8급				9급
2011		170	170	-	-	19	19	47	47	38	-	-	-
2012		173	173	-	-	19	19	47	47	41	-	-	-
2013		164	164	-	-	17	17	47	46	37	-	-	-
2014		164	164	-	-	17	17	49	48	33	-	-	-
2015		169	169	-	-	17	17	51	49	35	-	-	-
2016		176	176	-	-	17	26	51	50	32	-	-	-
2017		184	184	-	-	17	30	51	54	32	-	-	-
2018		189	189	-	-	17	33	51	54	34	-	-	-
2019		197	197	-	-	17	37	51	57	35	-	-	-
2020		198	198	-	-	17	37	51	58	35	-	-	-
2021		205	205	-	-	17	37	51	62	38	-	-	-

구 본청 부서별 공무원 정원

구 분		직급별	계	일 반 직							정무직	별정직	
				소계	3급	4급	5급	6급	7급	8급			9급
구 본 청			532	529	1	5	24	154	162	151	32	1	2
기 획 전 략 실	기 획 담 당 관	23	23	-	1	1	8	5	6	2	-	-	
	재 무 담 당 관	24	24	-	-	1	8	6	9	-	-	-	
	소통감사담당관	19	19	-	-	1	7	7	4	-	-	-	
	미래성장담당관	12	12	-	-	1	6	4	1	-	-	-	
행 정 자 치 국	행 정 지 원 과	29	26	1	1	1	7	6	8	2	1	2	
	세 무 1 과	26	26	-	-	1	10	8	7	-	-	-	
	세 무 2 과	24	24	-	-	1	9	5	5	4	-	-	
	문화관광체육과	15	15	-	-	1	6	5	2	1	-	-	
	민 원 여 권 과	21	21	-	-	1	6	5	8	1	-	-	
일 자 리 환 경 국	일자리경제과	21	21	-	1	1	6	7	5	1	-	-	
	도 시 재 생 과	16	16	-	-	1	5	5	4	1	-	-	
	환 경 위 생 과	22	22	-	-	1	4	11	5	1	-	-	
	자 원 순 환 과	24	24	-	-	1	7	8	7	1	-	-	
	공 원 녹 지 과	14	14	-	-	1	4	5	4	-	-	-	
복 지 교 육 국	복 지 정 책 과	17	17	-	1	1	5	4	4	2	-	-	
	평 생 교 육 과	15	15	-	-	1	4	4	5	1	-	-	
	주 민 복 지 과	17	17	-	-	1	5	7	4	-	-	-	
	여 성 아 동 과	20	20	-	-	1	6	8	5		-	-	
	생 활 보 장 과	30	30	-	-	1	7	13	6	3	-	-	
안 전 도 시 국	안 전 총 괄 과	32	32	-	1	1	6	9	13	2	-	-	
	교 통 행 정 과	29	29	-	-	1	8	7	10	3	-	-	
	건 설 과	26	26	-	-	1	7	7	10	1	-	-	
	건 축 과	32	32	-	-	1	7	10	10	4	-	-	
	토 지 정 보 과	24	24	-	-	1	6	6	9	2	-	-	

의회·보건소·사업소 및 동 공무원 정원

구 분 \ 직급별	계	일 반 직								정무직	별정직
		소계	3급	4급	5급	6급	7급	8급	9급		
의회사무국	18	18	-	1	2	5	5	5	-	-	-
보 건 소	61	61	-	1	5	9	17	26	3	-	-
사 업 소	38	38	-	-	2	6	10	14	6	-	-
동	205	205	-	-	17	37	51	62	38	-	-

동 공무원 정원

구 분 \ 직급별	계	일 반 직								정무직	별정직
		소계	3급	4급	5급	6급	7급	8급	9급		
계	205	205	-	-	17	37	51	62	38	-	-
대연1동	13	13	-	-	1	3	3	3	3	-	-
대연3동	16	16	-	-	1	3	4	5	3	-	-
대연4동	12	12	-	-	1	2	3	4	2	-	-
대연5동	11	11	-	-	1	2	4	3	1	-	-
대연6동	11	11	-	-	1	2	2	3	3	-	-
용호1동	18	18	-	-	1	2	5	7	3	-	-
용호2동	12	12	-	-	1	3	3	2	3	-	-
용호3동	12	12	-	-	1	2	3	3	3	-	-
용호4동	10	10	-	-	1	2	2	4	1	-	-
용당동	10	10	-	-	1	2	2	3	2	-	-
감만1동	12	12	-	-	1	2	3	4	2	-	-
감만2동	10	10	-	-	1	2	2	3	2	-	-
우 암 동	13	13	-	-	1	2	3	5	2	-	-
문현1동	12	12	-	-	1	2	3	4	2	-	-
문현2동	11	11	-	-	1	2	3	3	2	-	-
문현3동	11	11	-	-	1	2	3	3	2	-	-
문현4동	11	11	-	-	1	2	3	3	2	-	-

부서별 주요 처리업무

부 서 명		주 요 처 리 업 무
기 획 전 략 실	기획담당관	<ul style="list-style-type: none"> • 구정의 종합기획 및 조정 • 구정시책 및 주요사업의 확인평가, 자체평가에 관한 사항 • 지시사항 및 공약사항 총괄 • 구의회 관련업무 • 구정개발 계획 및 주요 현안문제에 관한 조사·연구 • 주요현안 발전방안 기획 및 중·장기 발전계획 입안 • 열린혁신 • 중기지방재정 계획 수립 • 예산의 편성 및 배정 • 기구·정원관리 및 사무분장 • 법제 및 소송에 관한 사무 • 규제개혁 업무 총괄 • 지방분권·이양에 관한 사항 • 통계업무, 행정지도 발간
	재무담당관	<ul style="list-style-type: none"> • 구비·시비·국비 회계 관리, 복식부기 • 지출원 업무, 계약에 관한 사항 • 물품의 조달, 출납, 보관 • 세입세출외현금 및 유가증권의 출납·보관 • 공유재산 관리, 재산 총괄관리 • 청사신축 및 유지관리에 관하여 관한 사항 • 행정통신망 유지·관리 및 통신시설 관리 운영
	소통감사 담당관	<ul style="list-style-type: none"> • 고충민원 처리 • 납세자보호에 관한 사항 • 공공갈등 조정·관리에 관한 사항 • 직소민원 관리에 관한 사항 • 감사 및 공무원 비위조사 처리 • 공직자 재산등록에 관한 사항 • 공보행정의 종합계획 수립·조정 • 구보발행, 공고 및 고시에 관한 사항 • 국정, 시정, 구정시책 홍보, 선전 및 보도
	미래성장 담당관	<ul style="list-style-type: none"> • 생활밀착형 국민체육센터 건립 • UN국제컨벤션센터 유치 • 용호 Sea-Side조성에 관한 사항 • 부산공고 주변 보도정비 • 용호부두 임시활용에 관한 사항 • 청년평화의 길 명품 탐방로 조성 • 4차산업혁명 대응, 스마트시티 관련 사업 • UN평화문화특구 관련 사업 조성·운영 및 대외협력 • 세계평화공원 조성 대응 • 드론산업 육성에 관한 사항 총괄(드론활용 개별사업은 제외) • 청년정책 기본(시행)계획 수립 및 청년 일자리 사업 지원 • 청년창조발전소 운영에 관한 사항 • 인구감소 대응 및 인구정책 총괄

부 서 명		주 요 처 리 업 무
행 정 자 치 국	행정지원과	<ul style="list-style-type: none"> • 서무, 의전, 보안 • 공무원 인사, 복리 및 교육, 직장민방위 • 공무원노조 구 지부의 노사협의회 운영에 관한 사항 • 선거, 국민투표, 주민투표에 관한 사항 • 반사회, 대화·여론행정, 구정설명회 운영, 국가기반체계보호 • 주민등록 (전산화) 및 적령아동취학에 관한 사항 • 동 지도 감독, 동 명칭, 위치, 행정구역 조정 • 주민자치회 관리 및 지원, 적십자 회비모금 • 도시환경정비, 새마을 운동, 행정서비스현장 운영 • 기부금품 모집 규제 및 허가, 외국인 지역사회 통합, 자원봉사 제도 운영 • CCTV 통합관제센터 운영에 관한 사항
	세무1과	<ul style="list-style-type: none"> • 세정기획 및 조정·통제 • 세무조사에 관한 사항 • 지방세 지출예산제도 운영 총괄 • 구세심의위원회 운영 총괄(위원회 구성, 위·해촉) • 지방세 홍보 및 제도개선사항 • 세원발굴 징수포상금 지급에 관한 사항 • 분장세목의 현년도 체납세 징수 및 압류 • 지방세표 작성 총괄 • 시가표준액 조사 및 결정, 주택가격 평가 • 재산세, 취득세, 자동차세 부과에 관한 사항
	세무2과	<ul style="list-style-type: none"> • 세외수입 총괄 및 결산 • 징수관·수입금 출납원 사무 • 자금운용 및 배정 및 구 금고 지도감독 • 세입통계 및 소인 • 지방세입 목표액 책정 • 지방세 전자납부관련 사항(기기관리 포함) • 징수포상금 관련 사항 • 체납액 징수종합계획 수립 • 과년도 체납세 징수 및 독촉장 발급, 재산압류, 결손처분 등 • 납세증명, 주택가격확인서 발급 • 신고납부 세목의 수납부 작성 • 주민세, 지방소득세 부과에 관한 사항
	문화관광 체육과	<ul style="list-style-type: none"> • 지역문화 예술진흥 시책 수립 • 향토문화 발굴육성 • 지방 문화예술의 진흥 • 출판사, 인쇄소 신고 및 사후관리 • 사립문고 설립 및 사후관리 • 문화재 보호관리, 관광행정에 관한 사항 • 영화상영관 등록 및 지도감독 • 구 체육회 운영, 체육에 관한 사항 • 유통관련업 등록, 변경 및 지도·관리

부 서 명		주 요 처 리 업 무
행정 자치 국	민원여권과	<ul style="list-style-type: none"> 문서의 접수, 배부, 보존문서 관리 및 자료관의 관리·운영 민원서류접수 및 처리통제, 공인관리 및 민원행정시책 운영 고객만족 행정추진에 관한 사항 민원1회 방문처리 및 행정정보공개에 관한 사항 즉결민원처리, 인감에 관한사항, 주민등록등·초본 발급 이·미용사 조리사 면허증 발급 외국인 체류지 변경에 관한 사항 통합 증명민원 발급, 생활민원(인터넷·전화·구술)접수 관리 가족관계등록 및 국적에 관한 사항 신원조회, 인구동태에 관한 사항 여권발급 및 교부에 관한 사항
	일자리경제과	<ul style="list-style-type: none"> 지역경제 육성 및 경제동향 분석 물가안정 및 가격표시제 실시에 관한 사항 소비자 보호시책의 수립시행, 소비자상담, 소비자보호 중소기업 및 상공업 진흥계획 수립 실시 가스안전관리 및 안전점검에 관한 사항, 승강기 관련 업무 수산행정, 축산행정 총괄, 가축사육 및 관리 농정·양정업무에 관한 사항, 수입물품 원산지 표시 제조담배 소매인의 지정 및 지정취소 등에 관한 사무 어린이놀이시설의 안전관리에 관한 사항(대규모점포, 독립 및 임대 단독점포) 고용촉진, 공공근로사업, 직업소개소 관리감독, 노동조합설립 부산남구사랑 상품권 발행 및 유통에 관한 사항
일 자 리 환 경 국	도시재생과	<ul style="list-style-type: none"> 도시재생에 관한 사항 지역공동체(행복마을 등) 사업 및 지원 주민공동체 역량강화사업 공모 및 지원 주거환경관리(소막사 원형복원) 계획 수립 및 사업 추진 마을지기 사무소 운영 폐공간 정비 사업에 관한 계획 수립 및 사업 추진 옥외광고물 등의 표시허가 신고수리 도시보행자 안내표지판 설치사업 실시 및 사후관리
	환경위생과	<ul style="list-style-type: none"> 환경보전 종합계획 수립에 관한 사항 환경영향평가, 환경분쟁 조정에 관한 사항 조수보호 및 수렵관리에 관한 사항 배출시설의 설치(변경) 허가에 관한 사항 배출시설 사업장 지도단속 종합계획수립 및 시행 먹는물관리법 중 수처리 제조업에 관한 사항 환경개선 부담금 부과 징수에 관한 사항 지하수 오염방지 조치 명령에 관한 사항 식품 및 공중위생의 종합계획 수립조정 위생업소 허가 및 위생검사 식품 및 공중위생의 지도 감독 기타 환경보호와 관련된 사항 어린이놀이시설의 안전관리에 관한 사항(식품접객업소, 목욕장업소)

부 서 명		주 요 처 리 업 무
일 자 리 환 경 국	자원순환과	<ul style="list-style-type: none"> 폐기물 처리 종합계획 수립, 청소실시 계획수립 시행 폐기물 무단투기 및 소각행위 단속, 청소장비 취득처분 대형폐기물 수집·운반업체 관리, 환경관리원 관리 개인하수처리시설 및 관련업체 관리, 분뇨수집·운반업체 관리 및 지도점검 공중·공동 화장실 관리 및 화장실 개선사업 쓰레기 감량, 자원재활용, 분리수거에 관한 사항 자원재활용 종합 계획 수립·조정, 재활용사업 육성지도 음식물쓰레기 자원화 폐기물 처리시설 설치신고, 기타 청소행정에 관한 사항
	공원녹지과	<ul style="list-style-type: none"> 공원개발 관리 및 산림보호 육성 산림·녹지행정 종합계획 수립, 산림보호 및 산불방지 건축물 조경시설 점검 및 조경관리카드(BASS) 관리 각종 공원시설 조성 등에 관한 사항 어린이놀이시설의 안전관리에 관한 사항(도시공원)
복 지 교 육 국	복지정책과	<ul style="list-style-type: none"> 주민생활지원 종합계획 수립 및 수행 지역사회보장계획수립, 활용 및 평가 사회복지관 관리 및 사회복지법인, 시설 총괄 지역사회보장협의체 운영 및 관리, 자원 발굴 지역사회서비스 투자사업, 보훈업무 추진 다복동(동복지기능강화) 사업 추진 이웃돕기 성금·품 접수, 후원자 발굴, 긴급복지 지원, 푸드뱅크 사업
	평생교육과	<ul style="list-style-type: none"> 평생학습도시 조성 및 운영 평생학습업무 기본계획 및 중장기계획 수립 평생학습 프로그램 개발 및 운영 평생학습관 운영 및 지원 교육지원 기본계획 수립 방과후 학교지원센터 운영 청소년보호, 선도·지원 및 단속에 관한 사항 남구 장학회 지원에 관한 사항 행정정보화, 지역정보화, 개인정보보호, 전산시설장비운영관리
	주민복지과	<ul style="list-style-type: none"> 노인복지에 관한 사항 경로당 및 노인복지시설 관리, 운영지원 노인일자리사업, 경로식당, 노인교실 매장 및 묘지, 화장장, 납골당에 관한 사항 장애인 복지계획 수립, 장애인복지관 지원관리 등 장애인업무 드림스타트 아동통합 사례관리 드림스타트 아동 기본, 필수, 맞춤형 프로그램 운영

부 서 명		주 요 처 리 업 무
복 지 교 육 국	여성아동과	<ul style="list-style-type: none"> • 여성정책평가, 여성권익보호 및 지위향상에 관한사항 • 한부모가정 보호지원, 출산장려 시책개발 • 아동복지행정 종합계획 조정, 어린이놀이터 관리, 요보호아동 • 아동학대예방 및 아동보호에 관한 사항 • 어린이놀이시설의 안전관리에 관한 사항(아동복지시설, 보육시설) • 보육계획 수립 및 어린이집 지원, 저소득층 보육료 지원
	생활보장과	<ul style="list-style-type: none"> • 국민기초생활보장관련, 차상위계층 대상자 관리지원 • 의료급여 지원, 자격 및 사례관리, 특별회계 관련 업무 • 복지대상자 신규조사 및 책정, 통합조사 관련 계획수립 • 동 복지상담창구 운영지원, 방문민원 초기 상담 • 정기확인조사, 지역자활센터, 사례관리를 통한 맞춤형 일자리 제공 • 저소득층 자립 기반 확립을 위한 자활급여 지급 및 자산형성지원사업 안내
안 전 도 시 국	안전총괄과	<ul style="list-style-type: none"> • 안전관리정책, 인적·사회적 재난 대응 등 안전총괄에 관한 사항 • 재해·재난의 예방 대책 수립, 시행 • 재난안전대책본부 및 상황실 운영 • 민방위 기본계획 수립, 시행, 민방위 대피시설 구축 및 관리 • 인력동원 및 민방위장비 동원, 민방위훈련에 관한 사항 • 민방위대원 교육 및 민방위대 동원, 공익근무요원 총괄관리 • 재해·재난의 복구에 관한 사항 • 시설물의 안전관리에 관한 특별법 관련1·2종 시설물의 안전 및 유지관리 • 재해영향평가 및 사전재해 영향성 검토협의 • 어린이놀이시설의 안전관리 총괄 • 가로환경정비 순찰 및 생활민원 기동처리반 운영 (도로무단 적치물, 노점상, 측구·도로파손 순찰 및 정비) • 도로정비 종합계획 수립 및 조정 총괄 • 현장처리가능 생활민원업무 전반 및 가로정비에 관한 사항 • 가로등(육교등, 보안등) 설치 및 유지관리 • 전기사업(법)관련 전기사업자의 전기공사와 관련된 사항 • 자가용 전기시설의 안전관리 및 일반용 전기시설 점검관련 업무
	교통행정과	<ul style="list-style-type: none"> • 교통행정 종합계획수립, 조정 • 주차장 정비계획 수립·조정 및 주차설비 개발·관리 • T.S.M 사업계획 수립 및 시행 • 개인택시, 개인용달 및 개별화물 운송사업에 관한 사항 • 자동차 점검·정비 및 자동차관리사업 허가·지도감독 • 자동차 운송 알선업 등록 및 지도감독 • 이륜자동차에 관한 사항 • 노상방치차량 처리에 관한 사항 • 불법 주·정차 단속 및 자가용 자동차 불법행위 단속에 관한 사항 • 교통유발부담금 부과, 징수에 관한 사항 • 신교통수단 도입 대응

부 서 명		주 요 처 리 업 무
안 전 도 시 국	건 설 과	<ul style="list-style-type: none"> • 건설행정 종합 조정 • 시설동원(토지·건설업체), 중기동원에 관한 사항 • 도시계획 업무 및 개발제한구역 관리 • 하천 및 공유수면에 관한 사항 • 온천에 관한 사항 • 도시계획사업에 따른 보상업무 • 토목건설 사업계획의 수립시행 • 토목공사의 설계 및 감독에 관한 사항 • 관내 도로, 교량의 보수 및 공사 • 하수행정 및 지하수에 관한 사항 • 배수시설 설치신고 및 사용승인
	건 축 과	<ul style="list-style-type: none"> • 건축행정 종합계획 수립 조정 • 건축허가·신고, 사용승인 • 위법 무허가 건축물의 예방·단속 적발 및 철거에 관한 사항 • 주택조합 설립 인가 등에 관한 사항 • 주거환경개선구역 지정 및 시행에 관한 사항 • 도시재개발사업에 관한 사항 • 기타주택, 건축행정에 관한 사항 • 주택법에 따른 주택건설사업에 관한 사항 • 그 외 구 영조물의 설계(검토), 시공·준공 감독 • 혁신도시 관련업무(전국혁신도시협의회 포함) • 어린이놀이시설의 안전관리에 관한 사항(주택단지)
	토지정보과	<ul style="list-style-type: none"> • 지적관리 및 부동산업무의 종합기획·조정 • 토지거래 및 규제에 관한 사항 • 개별공시지가의 산정 및 결정 • 외국인 토지 권리 취득허가 • 개발부담금에 관한 사항 • 부동산 중개업에 관한 사항 • 지적공부 및 건축물대장 유지·관리 • 지적측량 및 대행법인 지도감독 • 도로명 및 건물번호 부여에 관한 사항 • 건축물대장작성 및 관리에 관한 사항

부 서 명		주 요 처 리 업 무
보 건 소	보건정책과	<ul style="list-style-type: none"> • 지역보건의료계획 수립에 관한 사항 • 건강진단서 및 제증명 발급 • 지역주민에 대한 진료, 건강검진 및 상담 • 의료기관 및 약국, 안경업소 등 관리 • 검사, 방사선 촬영, 물리치료, 한방치료 등 • 방역소독사업, 감염병 관리 및 국가예방접종 사업 • 결핵환자 및 한센병 관리 • 에이즈 및 성매개감염병 관리
	건강증진과	<ul style="list-style-type: none"> • 통합건강증진사업 계획수립 및 추진 • 치매안심센터 운영 및 관리 • 모자보건사업 추진 및 임신부 관리 • 마을건강센터 운영 및 관리 • 방문건강관리사업 운영 • 금연클리닉 운영 및 금연단속
사 업 소	도 서 관	<ul style="list-style-type: none"> • 도서관 운영에 관한 종합계획 수립 운영 • 도서관 자료의 열람, 대출 및 회수 • 도서관 자료의 보존 및 관리 • 도서관 자료의 기증, 기탁 및 교환에 관한 사항 • 도서관 자료 전산화에 관한 사항 • 도서관 운영위원회에 관한 사항
	시설관리 사업소	<ul style="list-style-type: none"> • 국민체육센터 운영 및 관리 • 백운포 체육공원 관리 • 오륙도해파랑길 관광안내소 운영 및 관리 • 스카이워크 운영 및 관리 • 남구 빙상장 운영 및 관리 • 분포문화체육센터 운영 및 관리
동		<ul style="list-style-type: none"> • 주민등록 및 인감증명발급 등에 관한 사항 • 출생·사망신고수리 등 가족관계등록에 관한 사항 • 민방위, 인력동원에 관한 사항 • 주민자치회 관리·운영에 관한 사항 • 주민생활지원 서비스 업무 연계 및 처리 • 기타 다른 법령의 규정에 의하여 동의 사무로 규정된 사무

나. 공무원 제안

직원들의 업무연찬 및 풍부한 실무경험을 통한 창의적인 의견과 제안을 장려·개발하여 구정 운영에 적극 반영함으로써, 예산절감과 행정의 능률화를 증대시켜 구정발전 도모는 물론 연구하는 공무원상 정립에 노력하고 있다.

구에서는 직원 참여의식과 사기진작을 위해 매년 실시하고 있으며 우수 창안자에 대해서는 포상 및 인사상 특전을 부여해 주고 있다.

1) 종류 및 채택범위

가) 제안의 종류

- 아이디어제안 : 제안자가 자기 또는 다른 공무원의 업무에 대한 개선 아이디어를 제출하는 제안
- 실 시 제 안 : 제안자가 개선아이디어를 담당업무에 적용한 결과 종전보다 나은 성과가 있는 경우에 제출하는 제안
- 공 모 제 안 : 구청장이 과제를 지정, 공개적으로 모집하는 경우에 제출하는 제안

나) 제안채택 범위

- 직무수행 중 이미 행정개선 효과가 검증된 제안
- 예산이 다소 증가하더라도 행정효율 촉진 효과가 큰 제안
- 현저한 예산절감 효과 및 공공수익성 향상 제안

2) 채택 및 혜택

가) 채 택

모집기간을 통해 제출된 제안은 내용의 적법성 및 시행가능성 여부에 대해 관련기관·업무담당부서의 의견을 조회한 후 채택된 제안을 창의성, 경제성 및 능률성, 실용성, 적용범위, 계속성 등을 고려하여 구정조정위원회의 심의를 통해 구청장이 최종 결정하게 된다. 2021년도에는 총 4건의 제안이 접수되었으나 업무담당부서 검토의견 조회결과 기대효과 미흡 등으로 제안심사 대상으로 추천되지는 않았다.

나) 혜 택

시상은 금상, 은상, 동상, 장려상, 노력상으로 구분하되 그 등급에 해당되는 창안이 없을 경우 채택하지 아니한다. 또한 실시된 창안의 창안자에 대해서는 아래와 같이 인사관계 법령이 정하는 바에 따라 인사상 특전을 부여하고 예산의 범위에서 부상금을 지급한다.

창 안 혜 택

창 안 등 급	인사상 특전의 종류	특 전 대 상
금 상 (300만원 초과 600만원 이하) 은 상 (200만원 초과 300만원 이하) 동 상 (100만원 초과 200만원 이하)	의무적 승진 조치	• 7급 이하의 일반직 공무원
	승진에 우선권 부여 또는 승급	• 5급의 일반직 지방공무원
	일반승진 시험에의 우선 응시	• 6급의 일반직 지방공무원
장 려 상 (50만원 초과 100만원 이하) 노 력 상 (10만원 초과 50만원 이하)	특 별 승 급	• 4급 이하의 일반직 지방공무원 • 특별승진대상자 및 일반승진 시험에 의하여 응시 대상자 중 승진 또는 응시 혜택을 받지 못한 자
	특 별 승 급	• 일반직 지방공무원

다만, 승진의 경우 특별승진요건에 해당되거나 창안 채택 후 2년 이내에 특별승진 요건에 해당되는 자에 한하며 공동제안의 경우 창안등급이 동상 이상에 해당하는 경우에는 주제안자 1인을 제외한 부제안자는 특별승급 대상으로 한다.

다. 통계관리

1) 주민등록 인구통계 관리

1975년 구 승격당시 31.16㎢ 면적에 19개 동을 관장하며 인구 352,836명이었다. 이후 고도의 산업화와 도시화의 영향으로 꾸준한 증가 추세를 보여 1982년도에는 42.4%가 증가한 502,520명으로 인구 50만을 돌파하였다. 1994년에는 528천명으로 과대 구가 되어 서울 특별시 광진구 등 9개 자치구 설치 및 특별시, 광역시, 도 관할구역 변경 등에 관한 법률(법률 제4802호, '94.12.22.)이 제정 공포됨으로써 '95. 3. 1.을 기하여 남구와 수영구로 분구되어 26.31㎢ 면적에 인구 321,010명으로 조정되었다. 2021년 말 현재 주민등록인구는 분구 당시 인구보다 53,588명이 감소한 267,422(외국인 포함)이며 부산시 전체인구 3,396,109명의 7.9%를 차지한다.

인 구 추 이

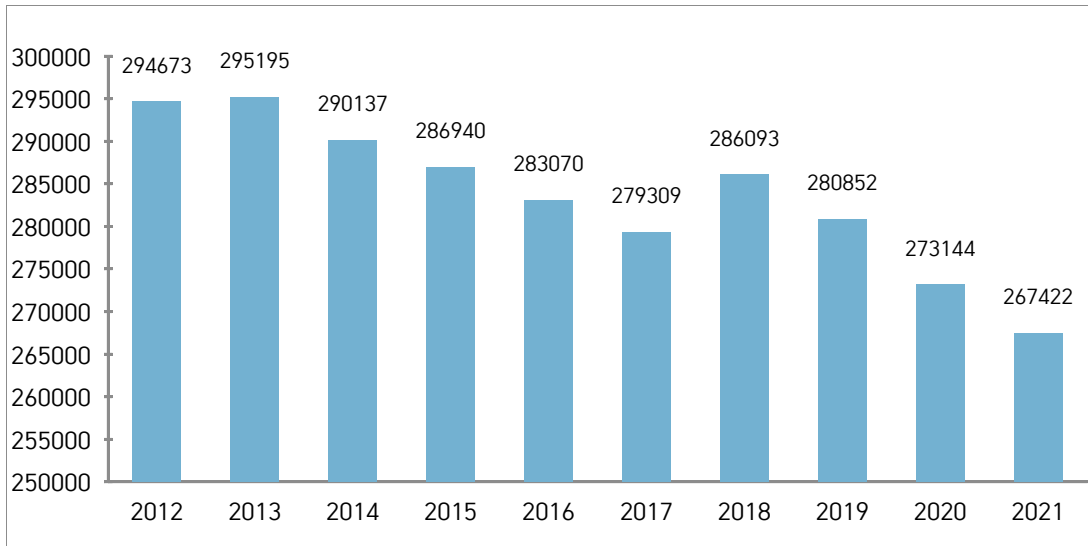

가) 세대 및 인구 현황

2021년도 주민등록 인구통계 결과 세대 수는 117,821세대로 2020년도 117,876세대 대비 55세대 감소하였고, 세대 당 가족 수는 2.27명으로 2020년 2.32명 대비 0.05명 감소하였다.

나) 인구밀도

1975년 남구 승격 당시의 인구밀도는 ㎢당 11,323명으로 2002년까지 꾸준한 증가추세를 보이다가 2021.12.31. 현재의 인구밀도는 9,971명으로 부산광역시 4,410명에 비하면 배가 넘는 과밀현상을 보이고 있다.

동별 인구밀도를 보면, 용호1동이 ㎢당 28,012명으로 최고지역이며, 용당동이 2,373명으로 최저지역이다.

다) 연령별 인구

연령별 인구 구조를 보면 외국인을 제외한 262,069명 중

- 0세 ~ 14세까지의 유년층이 27,848명으로 10.6%
- 노동가능 인구인 15세 ~ 64세까지의 연령층이 178,835명으로 68.2%를 점하고 있으며
- 65세 이상의 노인 연령층이 55,386명으로 21.1%를 점하고 있다.

동별 인구 구성(외국인포함)

동별	구분	세 대	인 구			구성비 (%)	면적 (km ²)	인구밀도 (명/km ²)
			계	남	여			
계		117,821	267,422 (5,353)	130,654 (2,699)	136,768 (2,654)	100	26.82	9,971
대연1동		8,998	17,023 (1,229)	8,693 (718)	8,458 (511)	3.62	0.97	17,550
대연3동		15,596	35,047 (2,318)	17,169 (1,169)	17,878 (1,149)	14.32	3.84	9,127
대연4동		5,496	12,455 (73)	6,097 (30)	6,358 (43)	3.73	1.00	12,455
대연5동		8,170	17,187 (183)	8,246 (90)	8,941 (93)	4.14	1.11	15,484
대연6동		5,926	15,466 (84)	7,440 (44)	8,026 (40)	4.44	1.19	12,997
용호1동		17,171	44,819 (538)	21,500 (246)	23,319 (292)	5.97	1.60	28,012
용호2동		6,684	17,029 (179)	8,325 (85)	8,704 (94)	7.57	2.03	8,389
용호3동		5,695	12,296 (68)	5,940 (25)	6,356 (43)	7.31	1.96	6,274
용호4동		3,849	8,612 (70)	4,134 (27)	4,478 (43)	5.67	1.52	5,666
용당동		3,489	8,425 (176)	4,246 (94)	4,179 (82)	13.54	3.63	2,373
감만1동		6,148	13,087 (117)	6,682 (59)	6,405 (58)	9.92	2.67	4,902
감만2동		3,301	6,791 (23)	3,321 (3)	3,470 (20)	3.32	0.89	7,630
우암동		5,765	12,863 (45)	6,333 (12)	6,530 (33)	5.37	1.44	8,933
문현1동		5,884	13,624 (47)	6,623 (13)	7,001 (34)	3.10	0.83	16,414
문현2동		5,046	8,635 (71)	4,242 (29)	4,393 (42)	2.31	0.62	13,927
문현3동		6,606	15,715 (83)	7,597 (31)	8,118 (52)	3.10	0.83	18,934
문현4동		3,997	8,348 (49)	4,066 (24)	4,282 (25)	2.57	0.69	12,099

2) 사업체 기초통계 관리

사업체의 산업별, 지역별 분포 및 고용실태 등 지역경제 현황을 종합적으로 파악하여 보다 과학적이고 효율적인 경제사회발전계획 수립의 기초 자료로 제공될 수 있도록 매년 말일을 기준으로 우리 구에 소재해 있고, 기준 연도 동안 산업 활동을 한 모든 사업체를 대상으로 '94년부터 매년 조사해 오고 있다.

본 조사는 통계법에 의거 시행되며 일정한 장소에서 동일 경영자가 사업을 영위하는 개개의 사업체를 조사단위로 하여 사업체명, 대표자명, 소재지, 조직형태, 사업체 종류, 창설연월, 종사자수, 사업종류, 연간 총매출(수입)액 등을 통계담당 공무원 및 보조조사원에 의한 면접 타계식 방법으로 조사하고 있다.

- 『2019년 기준 사업체조사』 결과 우리 구의 총 사업체 수는 16,526개
- 종사자 수는 86,061명으로 조사되었다.

업종별 사업체수·종사자수

(단위 : 개,명,%)

업 종 별		사업체수	종사자수	업 종 별		사업체수	종사자수
총 계	사업체	16,526	86,061	J. 정보통신업	사업체	162	839
	구성비	100	100		구성비	0.98	0.97
A. 농업, 임업 및 어업	사업체	1	8	K. 금융 및 보험업	사업체	149	5,515
	구성비	0.01	0.01		구성비	0.90	6.41
B. 광 업	사업체	0	0	L. 부동산업	사업체	787	2,048
	구성비	0	0		구성비	4.76	2.38
C. 제 조 업	사업체	942	5387	M. 전문, 과학 및 기술서비스업	사업체	385	1,952
	구성비	5.70	6.26		구성비	2.33	2.27
D. 전기·가스 및 수도사업	사업체	4	452	N. 사업시설관리, 사업지원 및 임대서비스업	사업체	303	4,312
	구성비	0.02	0.53		구성비	1.83	5.01
E. 하수, 환경 복원업	사업체	18	287	O. 공공행정, 국방 및 사회보장행정	사업체	49	2,254
	구성비	0.11	0.33		구성비	0.30	2.62
F. 건 설 업	사업체	514	5,377	P. 교육서비스업	사업체	904	9,944
	구성비	3.11	6.25		구성비	5.47	11.55
G. 도매 및 소매업	사업체	3,771	11,285	Q. 보건 및 사회복지 서비스업	사업체	656	9,696
	구성비	22.82	13.11		구성비	3.97	11.27
H. 운 수 업	사업체	1,999	9,987	R. 예술, 스포츠 여가서비스업	사업체	492	1,826
	구성비	12.10	11.60		구성비	2.98	2.12
I. 숙 박 및 음식점업	사업체	3,345	10,470	S. 협회, 단체, 수리 개인서비스업	사업체	2,045	4,422
	구성비	20.24	12.17		구성비	12.37	5.14

※ 산업대분류 기준

동별 사업체·종사자수

(단위 : 개,명,%)

동 별	사업체	구성비	종사자	구성비	동 별	사업체	구성비	종사자	구성비
총 계	16,526	100	86,061	100	용호4동	414	2.51	2,100	2.44
대연1동	1,381	8.36	6,680	7.76	용당동	864	5.23	10,010	11.63
대연3동	3,105	18.79	16,125	18.74	감만1동	978	5.92	6,936	8.06
대연4동	737	4.46	2,901	3.37	감만2동	344	2.08	1,426	1.66
대연5동	1,224	7.41	4,603	5.35	우암동	620	3.75	2,984	3.47
대연6동	473	2.86	3,120	3.63	문현1동	695	4.21	2,200	2.56
용호1동	1,769	10.70	6,192	7.19	문현2동	827	5.00	8,971	10.42
용호2동	734	4.44	2,020	2.35	문현3동	735	4.45	2,286	2.66
용호3동	809	4.90	2,703	3.14	문현4동	817	4.94	4,804	5.58

라. 법무관리

1) 자치법규 정비

자치법규란 지방자치단체가 자치입법권에 근거하여, 법령의 범위 안에서 제정, 개폐하는 법규로서 조례와 규칙이 있으며 상위법령이나 행정여건의 변동에 따라 신축성 있게 대응하여 행정현실에 부합하도록 지속적으로 정비해나가고 있다.

'88. 5. 1. 최초로 구 자치법규가 제정 공포된 이래 수시 및 일제정비를 통한 정비작업을 지속적으로 추진하고 있으며 2021년도 말 기준 자치법규 보유현황과 정비현황은 각각 다음과 같다.

자치법규 보유현황

계	조례	규칙
406	326	80

자치법규 정비 현황

구분	계	제정	개정	폐지
계	109	46	63	0
조례	87	44	43	0
규칙	22	2	20	0

2022년도에는 지방분권화 정책에 따른 자치입법권의 확대 경향과 주민의 삶에 직결되는 조례의 증가, 법령의 개정·폐지 등 입법 환경의 변화에 따른 사항을 반영하여 법적 안정성과 구체적 타당성을 실현하기 위해 신속하게 자치법규의 정비를 실시하고 법률교육을 실시하여 공무원의 능력을 향상시킴으로써 주민본위의 행정실현을 위한 기틀을 다지고자 한다.

2) 자치법규의 전산화

1999년부터 현행 자치법규 및 행정규칙 503건이 자치법규정보시스템에 입력되어 있어 누구나 남구 홈페이지(구정자료실)를 접속하여 자치법규를 열람할 수 있다. 아울러 자치법규의 제·개정 사항은 즉각 시스템에 반영하여 구정업무처리의 신속화를 도모하는 동시에 매년 추적으로 소요되는 예산의 절감 효과를 거두고 있다.

3) 소송수행의 효율화

자치법규의 미비점을 지속 보완하는 한편, 위법 부당한 행정처분의 과감한 시정조치, 진정, 질의, 이의신청의 심사통제를 강화하여 쟁송의 사전 예방에 역점을 두고 있다. 주민 권익 침해의 구제, 부당한 행정처분의 취소 등을 구하는 행정소송 사건에 대하여는 고문변호사의 자문을 거쳐 소송 실익을 세밀히 검토한 후 응소 및 상소 여부를 결정하여 소송상 소요되는 행정력과 각종 비용을 최대한 절감하고 있다.

또한 종결사건의 사후관리에도 철저를 기하여 패소사건에 대하여는 원인분석과 구상권 행사 등 책임성 있는 송무수행에 박차를 가하고 있다. 소송은 주민에게 정신적·재산적 부담이 큰 권리구제의 최종 수단이므로 행정처분단계에서 적법·타당성을 확보하여 불필요한 소송을 줄임으로써 주민불편을 최소화하고 행정신뢰도 제고에 만전을 기하고자 한다.

소송사건 현황

(단위 : 건)

연도	피 소			종 결				승 소 증감율
	소계	행정	민사	소계	승소	패소	승소율(%)	
2021	56	35	21	26	22	4	84.6	△10.8
2020	45	33	12	22	21	1	95.4	14.3
2019	51	37	14	37	30	7	81.1	△5.8
2018	46	29	17	23	20	3	86.9	1.2
2017	35	24	11	14	12	2	85.7	△9.7
2016	39	28	11	22	21	1	95.4	△4.6
2015	55	36	19	36	36	0	100	-

마. 규제개혁

1) 추진배경 및 방향

정부의 규제개혁 정책을 뒷받침하고 지역 현장의 추진동력 확보를 위해 신설되었던 규제개혁팀을 조직법무팀으로 업무이관·개편하였고 국민의 권리를 제한하거나 의무를 부과하는 법령 중 불필요하고 비합리적인 규제를 정비함으로써 지역 활력 및 주민생활 향상을 위해 노력하였다.

2) 추진결과

주민들이 공감할 수 있는 규제혁신을 위하여 상위법령과 불일치하거나, 법령에 근거 없는 자치법규를 정비하였고 주민생활에 불편을 주거나 기업 활동에 방해가 되는 애로사항 관련 규제 개선을 위하여 「1부서 1과제」 발굴을 통해 총 23건의 불합리한 규제를 발굴하여 중앙부처에 건의하였고, 특히 중소기업·소상공인의 애로사항을 집중 발굴하여 중기부 옴부즈만에 4건의 건의 과제를 건의하는 등 적극적인 규제개혁을 추진하였다.

또한 국민·기업이 규제개선 필요성을 입증하는 것이 아니라 소관부처가 규제존치의 필요성을 입증하고, 그 필요성을 입증하지 못하는 경우 규제를 폐지·완화하는 규제입증책임제에 따라 10건에 대해 규제개혁위원회를 개최하여 규제의 타당성을 입증하고 공무원의 적극 행정 확산의 계기를 마련하였으며, 규제체감도 향상을 위하여 주민뿐만 아니라 관내 중소기업체 등에 규제 개혁 홍보물을 제작하여 배부하는 등 규제개혁 홍보를 강화하였다.

제2절

재무행정

1. 회계관리

회계 관리는 정부나 지방자치단체가 행정활동과 공공의 욕구를 충족시키기 위하여 취득한 재화를 합리적으로 관리·사용하는데 필요한 경제 활동의 한 분야로서 경제작용 절차라 할 수 있으며, 회계 작용은 자금운용, 계약과 지출, 물품관리 및 단위 회계연도의 결산으로 나누어진다.

우리 구의 회계 기본 단위로는 주민의 공공복지 증진을 위하여 운영되는 일반회계와 특수 목적을 수행하기 위해 운영되는 특별회계(의료급여기금, 주차장, 지하수관리, 주거환경개선사업, 도시계획시설, 공공체육시설특별회계), 기금(사회복지, 식품진흥, 재난관리, 옥외광고정비)으로 운영하고 있으며 회계업무의 기본방향을 신속·투명·정확한 회계업무처리에 두고 효율적이고 건전한 재정을 운영하기 위해 노력하고 있다.

가. 2021 세입·세출 총결산

결산이란 매 회계연도 종료 후 당해 연도의 결산과 그 집행실적을 대비·검토하는 확정적 계수로서 세입과 지출을 마감하는 것이다.

그리고 세입과 지출에 대한 실제적 총 실적과 세출 예산집행에 있어서 부당하거나 위법한 집행 행위가 없이 예산목적에 적합하게 실효를 거두었는지의 여부를 조사하여 재정계획의 중요한 자료를 얻고자 하는데 그 의의가 있다. 결산은 회계연도 종료, 출납폐쇄, 세입·세출 출납 사무완결, 재무보고서 작성, 세입·세출결산서 및 부속서류 작성, 자치단체장에게 보고, 결산검사, 결산 의회승인 순서로 진행된다.

2021 세입결산 총괄

(단위 : 원)

구 분	예산액 (가)	전년도이월액 (나)	예산현액 (다)=(가)+(나)	징수결정액 (라)	실제수납액 (마)	불납결손액 (바)	미수납액 (사)=(라)-(마)-(바)
합 계	700,879,424,000	41,199,190,940	742,078,614,940	765,329,823,124	745,636,239,614	1,987,878,270	17,705,705,240
일 반 회 계	687,407,831,000	38,175,415,450	725,583,246,450	744,652,861,300	729,867,530,790	1,888,560,120	12,896,770,390
지 방 세 수 입	80,513,000,000		80,513,000,000	84,266,132,380	82,527,512,940	167,481,590	1,571,137,850
보 통 세	78,793,000,000		78,793,000,000	81,773,935,840	80,796,163,020	3,794,260	973,978,560
지 난 년 도 수 입	1,720,000,000		1,720,000,000	2,492,196,540	1,731,349,920	163,687,330	597,159,290
세 외 수 입	35,369,186,000		35,369,186,000	50,339,561,360	37,292,850,290	1,721,078,530	11,325,632,540
경상적세외수입	14,327,826,000		14,327,826,000	15,530,998,020	15,459,568,470		71,429,550
임시적세외수입	19,501,416,000		19,501,416,000	31,712,734,870	20,388,669,080	1,721,078,530	9,602,987,260
지방행정제재· 부 과 금	1,539,944,000		1,539,944,000	3,095,828,470	1,444,612,740		1,651,215,730
지 방 교 부 세	28,839,374,000		28,839,374,000	29,639,374,960	29,639,374,960		
지 방 교 부 세	28,839,374,000		28,839,374,000	29,639,374,960	29,639,374,960		
조 정 교 부 금 등	76,714,638,000		76,714,638,000	76,714,638,000	76,714,638,000		
자 치 구 조 정 교 부 금 등	76,714,638,000		76,714,638,000	76,714,638,000	76,714,638,000		
보 조 금	400,089,307,000		400,089,307,000	400,095,851,260	400,095,851,260		
국 고 보 조 금 등	296,758,599,000		296,758,599,000	296,787,925,030	296,787,925,030		
시·도비보조금등	103,330,708,000		103,330,708,000	103,307,926,230	103,307,926,230		
보 전 수 입 등 및 내 부 거 래	65,882,326,000	38,175,415,450	104,057,741,450	103,597,303,340	103,597,303,340		
보 전 수 입 등	64,993,793,000	38,175,415,450	103,169,208,450	102,708,770,340	102,708,770,340		
내 부 거 래	888,533,000		888,533,000	888,533,000	888,533,000		
특 별 회 계	13,471,593,000	3,023,775,490	16,495,368,490	20,676,961,824	15,768,708,824	99,318,150	4,808,934,850
기 타 특 별 회 계	13,471,593,000	3,023,775,490	16,495,368,490	20,676,961,824	15,768,708,824	99,318,150	4,808,934,850
의 료 급 여 기 금 특 별 회 계	695,754,000		695,754,000	2,219,515,388	692,282,828	1,647,650	1,525,584,910
주차장 특별회계	6,287,609,000		9,311,384,490	12,188,481,880	8,852,657,450	97,670,500	3,238,153,930
지 하 수 관 리 특 별 회 계	1,114,009,000		1,114,009,000	1,085,929,876	1,077,788,196		8,141,680
도 시 계 획 시 설 특 별 회 계	252,820,000		252,820,000	286,591,630	286,591,630		
주거환경개선사업 특 별 회 계	432,433,000		432,433,000	448,226,780	411,172,450		37,054,330
공 공 체 육 시 설 특 별 회 계	4,688,968,000		4,688,968,000	4,448,216,270	4,448,216,270		

2021 세출결산 총괄

(단위 : 원)

구 분	예산현액 ㉑	지출액 ㉒	다음연도 이월액 ㉓	보조금 반납금 ㉔	집행잔액 ㉑-㉒-㉓-㉔
합 계	742,136,560,390	586,451,872,678	57,110,317,570	9,533,930,463	89,040,439,679
일 반 회 계	725,606,416,650	577,577,405,650	53,859,959,560	9,472,539,557	84,696,511,883
일 반 공 공 행 정	19,183,608,020	12,440,062,350	5,995,018,010	6,256,350	742,271,310
공공질서및안전	5,976,371,000	4,093,748,400	1,647,524,170	15,056,536	220,041,894
교 육	4,603,922,000	4,435,071,630	9,150,000	422,000	159,278,370
문 화 및 관 광	25,028,396,160	7,755,426,760	16,999,171,970	88,697,622	185,099,808
환 경 보 호	21,753,003,000	19,170,194,370	1,529,288,060	527,141,285	526,379,285
사 회 복 지	402,807,305,770	389,067,144,370	3,988,066,140	7,565,953,596	2,186,141,664
보 건	18,140,376,740	14,594,407,550	2,462,727,360	652,457,210	430,784,620
농 립 해 양 수 산	6,996,716,090	5,909,290,610	613,844,000	145,875,857	327,705,623
산 업 · 중 소 기 업	9,562,861,290	7,999,541,270	1,236,487,310	12,627,910	314,204,800
수 송 및 교 통	29,130,349,740	13,642,824,770	11,619,390,430	405,301,441	3,462,833,099
국 토 및 지 역 개 발	19,384,590,840	11,229,467,920	7,759,292,110	45,212,580	350,618,230
예 비 비	74,505,427,000				74,505,427,000
기 타	88,533,489,000	87,240,225,650		7,537,170	1,285,726,180
특 별 회 계	16,530,143,740	8,874,467,028	3,250,358,010	61,390,906	4,343,927,796
기 타 특 별 회 계	16,530,143,740	8,874,467,028	3,250,358,010	61,390,906	4,343,927,796
의 료 급 여 기 금 계	695,754,000	619,771,658		54,927,352	21,054,990
주 차 장 특 별 회 계	9,311,384,490	5,337,376,690	1,846,303,300	3,656,860	2,124,047,640
지 하 수 관 리 특 별 회 계	1,114,009,000	41,847,890			1,072,161,110
도 시 계 획 시 설 특 별 회 계	287,595,250	34,775,250			252,820,000
주 거 환 경 개 선 사 업 특 별 회 계	432,433,000				432,433,000
공 공 체 육 시 설 특 별 회 계	4,688,968,000	2,840,695,540	1,404,054,710	2,806,694	441,411,056

2021 세입·세출 결산상 잉여금 처리상황

(단위 : 원)

구 분	결산상 잉여금	다음연도 이월액				보조금 반납금	순세계 잉여금
		계	명시이월	사고이월	계속비이월		
합 계	159,184,366,936	57,110,317,570	21,955,673,010	7,081,766,490	28,072,878,070	10,598,421,822	91,475,627,544
일 반 회 계	152,290,125,140	53,859,959,560	19,968,544,210	5,818,537,280	28,072,878,070	10,537,506,190	87,892,659,390
특 별 회 계	6,894,241,796	3,250,358,010	1,987,128,800	1,263,229,210		60,915,632	3,582,968,154
기 타 특 별 회 계	6,894,241,796	3,250,358,010	1,987,128,800	1,263,229,210		60,915,632	3,582,968,154
의료급여기금 특 별 회 계	72,511,170					54,452,082	18,059,088
주차장 특별회계	3,515,280,760	1,846,303,300	606,588,800	1,239,714,500		3,656,860	1,665,320,600
지 하 수 관 리 특 별 회 계	1,035,940,306					0	1,035,940,306
도 시 계 획 시 설 특 별 회 계	251,816,380					0	251,816,380
주거환경개선사업 특 별 회 계	411,172,450					0	411,172,450
공 공 체 육 시 설 특 별 회 계	1,607,520,730	1,404,054,710	1,380,540,000	23,514,710		2,806,690	200,659,330

나. 물품관리

물품의 효율적 관리를 위하여 물품의 취득, 사용, 처분 등 일련의 과정 중 어느 하나라도 소홀히 할 수 없으며, 예산의 절약과 자원의 효율적 운용 측면에서도 매우 중요한 분야이다.

1) 물품의 수급관리

물품의 수급관리 목적은 물품의 취득, 사용, 처분의 계획적 집행으로 물자·예산 절감을 도모하고 계획에 의한 수급통제 및 회계연도 말의 수급실적을 파악하는 것이다. 물품 수급관리 대상은 다량 보유 고가물품 및 통일적 관리나 중점 통제가 요청되는 물품으로 행정안전부 장관이 정하는 58개 정수 품목이 있다.

2021년 물품수급 관리실적

(단위 : 점/천원)

구 분	취 득		처 분		2021.12.31. 보 유 현 황
	구 매	관리전환 기타	매 각	관리전환 기타	
정수물품	58	4	6	19	791
	540,071	22,894	37,082	382,982	6,107,630

2) 물품관리사무의 전산화

물품에 전파식별표지를 부착하여 취득·이동·처분 등 이력을 관리하는 「전자태그(RFID) 물품관리시스템」이 2009년에 도입됨에 따라 체계적으로 물품관리가 됨으로써 물품관리의 정확성, 효율성, 투명성 향상에 기여하고 있다.

다. 계약업무

계약업무라 함은 지방자치단체가 계약당사자의 일방이 되어 상대방인 사인(私人)과 공사, 제조, 구매, 용역 등의 계약을 체결함으로써 지방자치단체의 제반 수요를 충족시킴과 동시에 사법상 효과 발생을 목적으로 하는 행위를 말한다. 2014년 2월 구축된 계약정보공개시스템으로 계약의 전 과정 공개화로 계약의 투명성을 높이고 있다.

2021 계약실적

(단위 : 건/백만원)

구 분	계	공 사	용 역	물 품
계	1,694/55,656	246/18,881	339/21,575	1,109/15,200
경쟁입찰	46/14,618	29/10,998	7/2,257	10/1,363
견적입찰	84/5,532	64/4,508	19/950	1/74
수의계약	951/26,167	153/3,375	313/18,368	485/4,424
조달의뢰	613/9,339	-	-	613/9,339

라. 재무회계(복식부기)결산

발생주의 복식부기 회계제도는 지방재정상태의 변동내역과 운영성과를 일반회계원칙에 따라 회계처리하고 재무보고서를 작성, 공개하여 이해관계자가 필요로 하는 재무정보를 제공하는 제도로 지방 재정운영에 대한 효율성과 자원사용에 대한 책임성 강화 요구에 부응하기 위한 재정(회계)개혁의 일환으로 도입되었다. 발생주의 회계원리에 따라 자산·부채·수익·비용 등을 기록·보고하는 재무회계 결산서(재무보고서)는 재무회계 결산 및 분석결과가 종합 반영된 재무보고서로 결산총평, 재무제표, 필수보충정보, 부속명세서로 구성되어 있다. 재무제표는 재무보고서의 가장 핵심적인 내용으로 재정상태보고서, 재정운영보고서, 순자산 변동보고서로 구성되어 있으며 일반회계, 기타특별회계, 기금회계에 대하여 회계별로 통합하여 재무제표를 작성하였다.

1) 재정상태

재정상태보고서는 부채, 순자산으로 구성되어 있으며 총 자산은 1,044,834,873천원이고, 총 부채는 21,552,608천원으로 총 자산에서 총 부채를 차감한 순자산 규모는 1,023,282,265천원이다.

2) 재정운영

재정운영보고서는 회계연도 동안의 재정운영 결과인 수익과 비용의 내역을 일정기준에 따라 체계적으로 표시하는 재무제표로 수익과 비용으로 구성되어 있으며, 총수익은 619,538,179천원이고 총비용은 562,707,216천원으로 총수익에서 총비용을 차감한 운영차액은 56,830,963천원이다.

2. 재산관리

가. 공유재산

공유재산이라 함은 지방자치단체의 부담이나 기부채납 또는 법령이나 조례의 규정에 의하여 지방자치단체의 소유로 된 재산을 말한다. 재산의 종류에는 용도에 따라 행정재산(공용재산, 공공용재산, 기업용재산, 보존용재산)과 일반재산으로 나눌 수 있다.

2021 공유재산 현황

(단위 : 천㎡, 천원)

구 분	토 지 현 황			건 물 현 황		
	필지수	면적(천㎡)	금 액(천원)	동수	면적(천㎡)	금 액(천원)
계	4,058	1,322,082	432,210,869	147	83,897	120,435,738
행정재산	3,298	1,285,879	415,086,622	138	83,194	119,810,137
일반재산	760	36,203	17,124,247	9	703	625,601

나. 공유재산 변상금 부과

공유재산을 무단점유 또는 사용하여 수익을 얻고 있는 자에 대해 일정 요율의 변상금을 부과하여 구 세외수입으로 징수하고 있으며 금액이 100만원 초과인 경우 납부대상자의 신청으로 분할납부가 가능하다.

2021 공유재산 변상금 부과 현황

(금액 : 천원)

구 분	건 수	면적(m)	금 액
공유재산	59	825.6	17,700

다. 공유재산의 전산 관리

서울행정시스템(공유재산)을 이용하여 공유재산을 전산관리하고 있으며 세외수입정보시스템을 활용하여 공유재산 무단점유자에 대하여 수납번호, 점유재산, 면적, 전년도 부과금액, 공시지가, 주소, 성명 등의 기본자료를 입력, 파일로 작성하여 관리하고 있다. 또한 공유재산 변상금의 부과 및 체납자 관리, 기간별 수납변상금, 재산면적의 합산·통계 등 모든 자료를 전산으로 관리하고 있어 업무효율을 극대화시키고 있다.

3. 청사관리

우리 구 청사는 IBS(Intelligent Building System) 연계 구축을 통한 각종 행정서비스를 제공하고 있으며, 구민공원 조성으로 구민들에게 쾌적한 휴식공간을 제공함으로써 구민건강 및 이용자의 생활편의 증진에 크게 기여하고 있다.

- 1995. 03. 남·수영구 분구(21센추리 오피스텔 임대 사용)
- 1998. 04. 부경대 못골캠퍼스 부지 새청사 건립부지 확정
- 1999. 10. 18. 임시청사 건립
- 2005. 06. 17. 신청사 착공
- 2007. 12. 04. 신청사 준공

가. 청사 현황

소 재 지	부지면적	건 물 현 황
부산 남구 못골로 19(대연동)	16,375㎡	<ul style="list-style-type: none"> • 규 모 : 지하2층 지상7층 철골철근콘크리트, 아트리움구조 • 연면적 : 22,539.74㎡ • 용 도 : 공공업무 시설 • 주차장 : 총 276면

나. 청사 배치도

[구 본청동]

층별	배치사항
7층	안전도시국장실, 안전총괄과, 건설과, 건축과, 재난종합상황실, 재개발상황실, 도로보수원대기실, 산불진화대기실
6층	부구청장실, 기획전략실장실, 복지교육국장실, 기획담당관, 소통감사담당관, 일자리경제과, 도시재생과, 공원녹지과, 복지정책과, 여성아동과, 생활보장과, 구정홍보실, 남구신문편집실, 소회의실, 구정자료실, 구정발전기획 및 통계실, 무료법률상담실
5층	행정자치국장실, 일자리환경국장실, 재무담당관, 소통감사담당관, 미래성장담당관, 행정지원과, 문화관광체육과, 주민복지과, 공무원노조남구지부, 대회의실, 소회의실, 정보화교육장, 남구평생학습센터
4층	평생교육과, 교통행정과, 통신센터(교환실, 방송실, 팩스실), 전산실, 향토예비군 기동대
3층	세무1과, 세무2과, 환경위생과, 자원순환과, 환경관리원노조사무실, 특별사법경찰관리조사실
2층	구청장실, 민원여권과, 토지정보과, 취업정보센터, 무인민원발급실(남구 스마트도서관)
1층	중앙관제실, 대강당(웨딩홀), 펍백실, 신부대기실, 식당, 북카페, 수유실, 당직실(기사대기실)
지하1층	주차장, 부서창고
지하2층	주차장, 기계실

[의회동]

층별	배치사항
4층	의원실
3층	운영위원장실, 기획행정위원장실, 경제복지도시위원장실, 예산결산특별위원장실, 윤리특별위원장실, 제1회의실, 제2회의실, 대회의실
2층	의장실, 부의장실, 본회의장
1층	의회사무국장실, 전문위원실, 의회사무국, 부산은행, 미화원대기실, 의정자료실

다. 차량관리

우리 구가 보유하고 있는 관용차량은 총 103대로서 소관 부서별 관리하고 있는 차량은 아래와 같으며, 에너지 절감 및 관리 운행에 철저를 기하고 있다.

차량보유 현황

(단위 : 대)

차 종 \ 사용부서		계	구 분 청			보건소	도서관	시설관리 사 업 소	등	의회
			소 계	재무담당관	기타부서					
계		103	51	11	40	9	2	3	35	3
승용 (40)	대형	2	1	1	-	-	-	-	-	1
	중형	1	1	1	-	-	-	-	-	-
	소형	2	-	-	-	2	-	-	-	-
	경형	10	6	-	6	2	1	-	1	-
	짚형	6	5	1	4	-	-	1	-	-
	전기차	19	2	2	-	-	-	-	17	-
승합 (10)	대형	1	1	1	-	-	-	-	-	-
	중형	1	1	1	-	-	-	-	-	-
	소형	8	4	1	3	1	-	1	-	2
	경형	-	-	-	-	-	-	-	-	-
화물 (38)	대형	1	1	-	1	-	-	-	-	-
	중형	2	2	-	2	-	-	-	-	-
	소형	32	11	2	9	2	1	1	17	-
	짚형	3	3	1	2	-	-	-	-	-
특 수(15)		15	13	-	13	2	-	-	-	-

라. 남구청 대강당

남구청 1층에 위치해 있는 대강당은 주말 주민들을 위한 예식 공간으로 제공되고 있으며, 주례대와 축지대, 커튼, 꽃길, 주단 등 다양한 예식 연출품을 설치하여 고품격 행정서비스를 제공하고 있다. 특히 편리한 교통과 쾌적한 시설을 갖춰 많은 구민이 이용하는 남구 최고의 웨딩홀로 자리매김하고 있다.

구 분	규 모	부대시설	사 용 료	사용방법	비고
남구청 대강당	433.16㎡	<ul style="list-style-type: none"> 좌석 200석 피아노, 조명시설 등 	140,000원 / 1회	구청 방문신청	

4. 행정정보통신관리

2007년 신청사 개청 이래 청사내 행정정보통신 시스템의 고도화를 위하여 인터넷(IP) 기반 교환기 및 전화기 설치, 청내 회의실 전자 현수막 설치, 청사 전자게시판(LCD), 휴대폰문자 전송시스템, 구청안내 전화연결음 서비스, 부산정보고속도로 등을 운영하고 있으며, 이를 이용한 대주민 구청 홍보 및 공익정보 제공, 직원 정서 함양을 위한 음악방송 등을 통하여 민원 서비스 향상을 위한 사무환경 개선에 노력을 하고 있다.

2012년부터 행정복지센터에 민원인 전용 모사전송기(FAX) 설치 운용, 공공와이파이 설치로 무선인터넷 무료사용, 정보통신공사 사용전검사 등의 민원사무의 완벽한 추진을 통하여 주민 편의의 도모와 신뢰받는 구청이미지를 제고하고 있다.

또한 2021년에 구청사 스마트 홍보 게시판 설치로 고시·공고 행정업무의 디지털 전환을 통해 구청홍보와 정부시책을 알기 쉽게 전달하여 구민과 소통하는 구청을 구현 하였으며 무인 주차관제시스템을 구축하여 비대면 정산으로 인한 민원불편 해소와 출차 대기시간 단축으로 방문객의 편의제공에 힘쓰고 있다.

가. 정보통신시설

1) 행정통신

행정업무 수행에 필수 정보통신기기로서 인터넷(IP)기반의 행정통신망 구축 및 단말기 보급을 통해 고품질 음성 통화 및 전자팩스 운용 등 다양한 부가서비스를 제공하여 직원들의 근무환경 개선에 기여한다.

전화시설 현황

(단위 : 회선)

구 분	계	구청	행정복지 센터	보건소	도서관	시설관리 사업소	의회	기 타
합 계	1,283	664	308	162	22	43	28	56
일반전화	81	19	21	7	-	11	-	23
행정전화	1,202	645	287	155	22	32	28	33

2) 모사전송기(FAX)

각종 민원사무의 즉시 처리 및 팩스민원서비스 등의 대민행정서비스 품질 향상에 기여한다.

FAX 시설 현황

(단위 : 대)

계	실·과	동	보건소	도서관	시설관리사업소	기 타
80	41	32	3	2	1	1

3) 무선시설

자연재해, 재난, 중대한 비상사태 등으로 인하여 일반통신망 장애시 원활한 현장업무 수행, 대민서비스 지원 및 비상연락체계를 유지하기 위하여 무선시설을 확보하고 있다.

무선시설 현황

(단위 : 대)

계	산화경방용				재난대비용	
	기지	중계	휴대	차량	위성전화기	무전기
40	1	1	24	2	2	10

나. 방송/영상시설

1) 동보방송장비

동보방송장비는 구정 안내·홍보방송을 통한 대민안내 서비스 제공 및 재난 등 상황발생 시 긴급안내방송을 신속, 정확하게 송출하기 위해서 운영한다.

동보방송장비 현황

(단위 : 대)

구 분	계	비 고
동보기	1	구청 1
단말기	20	행정복지센터 17, 보건소 1, 도서관 1, 시설관리사업소 1

2) 회의/행사용 방송장비

각종 행사, 안내방송, 긴급재난방송, 주민자치프로그램 등에 필수 장비인 방송음향장비를 활용하여 구정업무의 원활한 수행 및 민원인의 편의 제공에 기여하고 있다.

방송장비 현황

(단위 : 대)

구 분	계	비 고
구청	8	전관방송, 대강당, 대회의실, 재난상황실, 전산교육장, 행사지원 3
의회	4	의회본회의장, 의회1·2회의실, 의회대회의실
행정복지센터	17	회의실(옥외방송용)

3) 영상홍보시설

청사 내·외에 설치된 영상홍보시설을 활용하여 문자정보(뉴스, 시사), 홍보용 동영상 등의 이미지를 송출하여 민원인 및 방문객에게 영상·사진·문자 등 다양한 형태로 구정홍보와 유익한 정보를 제공한다.

영상 홍보시설 현황

(단위 : 대)

구 분	구청	기 타
영상홍보시설	9	E/V내 5, 2층홀 1, 3층홀 1, 1층당직실 입구, 2층 민원실 입구

4) 스마트 홍보 게시판

구청 광장 및 의회 입구에 설치된 스마트 홍보게시판을 활용하여 고시·공고 행정업무의 디지털 전환 및 구정홍보와 정부시책을 알기 쉽게 전달, 문자정보(뉴스, 시사), 홍보용 동영상 등의 이미지를 송출하여 민원인 및 방문객에게 영상·사진·문자 등 다양한 형태로 유익한 정보를 제공한다.

스마트 홍보 게시판 현황

(단위 : 대)

구 분	구청	기 타
스마트 홍보게시판	2	구청광장 1, 의회 입구 1

5) CATV시설

각종 방송채널(YTN 등) 시청, 국내·외 주요정보 습득, 각종 훈련 및 상황근무 시 실시간 정보 수집 등에 유익한 정보를 제공한다.

케이블TV시설 현황

(단위 : 대)

구 분	계	실·과	기 타
CATV	47	38	민원홀 및 재난상황실 등 9

6) 폐쇄회로TV(CCTV)

청사방범 시설물 관리 및 청내 주요회의실 중계 등을 위해 폐쇄회로TV(CCTV)를 설치하여 운용하고 있으며, 이를 통해 범죄예방, 사고 수습, 정보공유 등의 효과를 거두고 있다.

폐쇄회로TV 현황

(단위 : 대)

구 분	계	실·과	기 타
CCTV	75	75	시설관리 39, 주차관리 26, 회의중계 10

다. 정보통신 민원사무처리

정보통신공사업법 제36조 및 동법 시행령 제35조, 제36조에 의거 연면적 150㎡(45평형) 초과하는 건축물에 설치되는 정보통신공사에 대한 법령 및 기술기준 준수여부를 검토하여 민원인 및 건축부서에 통보하며, 착공전 설계도면을 사전 검토하여 부실설계에 따른 재시공사례 방지를 통한 지역 정보통신 인프라 개선에 일조하고 있다.

정보통신 민원사무처리 현황

(단위 : 건)

총계	착공전설계도 확인			사용전검사			사용전 검사수수료
	소계	적합	부적합 (보완)	소계	합격	불합격	
191	143	143	0	48	48	0	1,190천원

라. 공공와이파이(WiFi) 구축 및 운용

서민·소외계층의 무선 인터넷 사용격차 해소 및 지역주민의 통신비 부담 경감을 위해 남구 관내 공공와이파이 설치를 2012년부터 부산시와 공동으로 구축을 시작하였으며, 2021년 현재 관내 주요행정기관, 복지기관 및 버스정류소 등 96개소에 설치 완료되어 운영 하고 있으며 확대 구축 사업을 통해 24개소 추가 설치 중이며 2022년에는 120개소 운영 예정에 있다. 사업비는 전액 국·시비, 통신사업자 부담으로 구축되었으며 모든 구민에게 무상으로 와이파이 서비스가 제공된다.

공공 와이파이 구축현황

구 축 장 소		
남구청 민원실	용호4동 행정복지센터	국도예술관
대연1동 행정복지센터	용당동 행정복지센터	남구 도서관
남구드림스타트센터	남구 보건소	부산시립박물관
대연3동 행정복지센터	대한상공회의소 부산인력개발원 A동	대동골문화센터
대연4동 행정복지센터	대한상공회의소 부산인력개발원 B동	남구체육센터
대연5동 행정복지센터	교통관리공단	부산문화회관
대연6동 행정복지센터	남부운전면허시험장 민원실	못골역
문현1동 행정복지센터	남부운전면허시험장 교육장	남구청 북카페
문현2동 행정복지센터	남구 종합사회복지관	이기대도시자연공원
문현3동 행정복지센터	남구 장애인복지관	이기대해안공원
문현4동 행정복지센터	남구 노인복지관	NH농협은행 문현동지점
감만1동 행정복지센터	나사함발달장애복지관	농협 석포지점
감만2동 행정복지센터	감만사회복지관	롯데리아(부산경성대)
우암동 행정복지센터	용호종합사회복지관	롯데리아(부산문현)
용호1동 현장민원실	소화영아재활원	롯데리아(부산대연)
용호1동 행정복지센터	새빛 기독교보육원	카페모마
용호2동 행정복지센터	지계골복지관	카페베네 부산경성대점
용호3동 행정복지센터	(주)용호시장	하이마트대연
(버스정류장)남광시장1	(버스정류장)우암2동새마을금고	(버스정류장)문전교차로
(버스정류장)남부중앙새마을금고	(버스정류장)우암뉴서울아파트	(버스정류장)문현3동주민센터
(버스정류장)대연고개	(버스정류장)우암자유아파트2	(버스정류장)석포초등학교

구 축 장 소

(버스정류장)동명대학교 정문	(버스정류장)우암초등학교1	(버스정류장)경성대부경대역
(버스정류장)동천초등학교	(버스정류장)우암초등학교2	(버스정류장)남부운전면허시험장
(버스정류장)못골시장	일제강제동원 역사관	(버스정류장)유엔평화공원
(버스정류장)문현교차로1	(버스정류장)장백아파트	(버스정류장)씨티버스
(버스정류장)문현교차로5	(버스정류장)청구아파트	(버스정류장)경동메르빌
부경대거리	(버스정류장)한신문화타운	(버스정류장)대연고개
(버스정류장)부산외대우암동캠퍼스	(버스정류장)신원아파트	(버스정류장)대우APT
(버스정류장)성모병원·대남초등학교 입구	(버스정류장)문현교차로	(버스정류장)도로교통공단
(버스정류장)시립박물관	(버스정류장)대연동부산은행	(버스정류장)동명대학교_후문
(버스정류장)시립박물관	(버스정류장)대연파크푸르지오 (석포초등학교방면)	(버스정류장)시립박물관_부산문화회관
(버스정류장)용호사거리	(버스정류장)남구청후문	(버스정류장)동부산변전소
UN기념공원	용호3동 마을건강센터	우암동 마을건강센터
청년창조발전소	남구실내빙상장	꿈터장애인주간보호센터
용호별빛공원	용호3동 행정복지센터 3층(쌈지도서관)	못골골목시장
대연시장	감만시장	용호골목시장
남광시장	용호삼성시장	성프란치스코의집
솔라피데주간보호센터	(버스정류장)감만동1(감만시장)(7089)	(버스정류장)감만창의문화촌(7085)
(버스정류장)대연SK뷰아파트(7029)	(버스정류장)문현초등학교(7185)	(버스정류장)문현현대APT(7186)
(버스정류장)우암자유아파트(7084)	(버스정류장)지계골역(7052)	(버스정류장)한양아파트(7184)

마. 기타 정보통신장비

녹취시스템, 민원전화안내멘트시스템, 영상중계시스템, 문자서비스 시스템, 무정전전원장치 등의 첨단 정보통신시스템을 설치·운영하여, 사무환경 개선 및 인프라 고도화를 통한 업무의 효율성을 높이고 구정홍보 및 민원인의 편익을 제공하고 있다.

현재 운영 중인 부산광역시 자가망을 기반으로 음성, 데이터 및 화상정보를 결합한 다양한 부가서비스를 주민들에게 제공하기 위해 부단한 노력을 할 것이며, 기술혁신 및 행정업무에 접목 가능한 시책사업을 계속해서 발굴, 추진해 나갈 계획이다.

제3절

소통감사

1. 소통협력

가. 공공갈등 관리

민주주의 성숙과 구민의식의 성장으로 공공정책에 대한 구민 참여와 행정절차에 대한 신뢰와 공정성을 요구하는 인식이 높아지고 있으나, 행정체제와 구민의식의 불일치로 인하여 공공갈등이 빈번하게 발생하고 있다. 이러한 갈등은 사회가 다원화되면서 서로의 이해관계가 충돌하여 발생함에 따라, 소통과 협력을 통하여 서로의 이해를 조정하고 중재하는 갈등관리와 해결을 요구하고 있다.

우리 구는 2019년 1월 1일 부산시 16개 구·군 최초로 갈등관리 전담부서를 신설하고 효율적인 갈등관리를 위해 주민의 정책참여와 공론화 과정을 거치는 등 체계적이고 통합적인 갈등관리시스템을 구축하여 공공갈등으로 인한 과도한 사회적 비용을 줄이고, 사회통합과 소통 공감 행정으로 공공갈등을 사전에 예방하고 구정에 대한 신뢰 제고를 위하여 노력하고 있다.

1) 갈등관리체계

갈등관리체계 구축을 위해 「부산광역시 남구 공공갈등 예방 및 소통과 해결에 관한 조례」를 제정·공포(2019.8.2.)하고, 갈등관리소통심의위원회 및 갈등조정협의회 구성 및 운영 등 갈등관리 제도를 마련하였다. 또한 실·국별, 보건소·사업소, 동에 소통협력팀 직원을 갈등관리 전담 멘토로 지정·운영하고 있다. 아울러, 선제적 예방 체계 구축을 위해 갈등사업장 사전진단제, 갈등경보제, 갈등관리전문가 풀(Pool) 구성에도 성과를 나타냈다. 현장중심 맞춤형 갈등조정을 위해 갈등조정협의회와 갈등현안실무회의를 운영하였고, 갈등관리 인식제고 및 역량강화를 위한 직원역량강화 및 공공갈등 인식개선 등에도 적극 노력하고 있다.

구정주요정책 및 사업으로 선정된 사업과 집회, 집단민원, 언론보도 등을 통해 심각성이 인지된 공공갈등을 대상으로 공공갈등진단표에 따라 1, 2, 3등급으로 나누고 체계적으로 관리한다. 1등급은 구 차원의 접근 및 의사결정이 필요한 사업으로 갈등관리전담부서에서 개입 관리하는 중점관리 대상이며, 2등급은 부서협력·지원 등이 필요한 사업으로 사업부서에서 중점관리하고, 3등급은 사업부서 자체관리가 가능한 사업으로 사업부서에서 자체 관리한다.

갈등프로세스에 따라 단계별(4단계) 대응방안으로는 고충민원, 언론 및 시위 등 갈등이

이슈로 부각되어 모니터링 등이 필요한 “관심단계”, 갈등이 수면위로 떠올라 주의집중이 필요한 “주의단계”로써 대응준비단계이며, 집단행동·언론보도 등 대립이 시작되는 “예비경보단계”에서는 주의보를 발령하고 민원인 면담, 주민설명회 등 갈등해결 방안이 마련된다. 집단행동, 언론보도 등 첨예하게 대립되는 “갈등경보단계”에서는 갈등관리부서에서 적극 개입하며 갈등등급결정, 갈등영향분석실시, 갈등조정협의회 구성 등 조정과 중재를 통해 갈등을 해결하는 컨트롤 타워 역할을 하고 있다. 아울러, 매주 구청장 주재 정책회의와 핵심간부회의 등을 통해 각종 갈등을 사전 예측하고 대안을 모색하는 등 소통과 공감의 열린행정 구현을 위해 최선을 다하고 있다.

2) 추진경과

- 2018. 07. 민선7기 구청장 공약 사항 「주민소통(책임)관 신설」
- 2018. 08. 부산광역시 남구 행정기구 설치 조례 일부개정 조례안 입법예고
- 2018. 09. 부산광역시 남구 행정기구 설치 조례 일부개정 조례안 의회 상정
- 2018. 12. 부산광역시 남구 행정기구 설치 조례 일부개정 조례안 의회 의결
- 2019. 01. 갈등관리 전담부서 신설
- 2019. 01. ~ 2. 갈등관리 선진기관 견학
- 2019. 03. 2019년도 공공갈등관리 종합계획 수립·시행
- 2019. 08. 부산광역시 남구 공공갈등 예방 및 소통과 해결에 관한 조례 제정·공포
- 2020. 04. 2020년 공공갈등관리 종합계획(안) 수립
- 2020. 06. 부산광역시 남구 갈등관리소통심의위원회 위촉식 및 제1회 회의 개최
- 2021. 05. 2021년 공공갈등관리 종합계획 수립
- 2021. 06. 부산광역시 남구 갈등관리소통심의위원회 회의 개최
- 2021. 06. 부산광역시 남구 공공갈등관리 총괄 매뉴얼 제작

나. 주민과 함께하는 소통·공감 정책

민선7기 핵심공약인 소통과 공감, 책임행정 구현을 위해 소통부서를 신설하고 주민에게 더 가까이 다가가 주민의 눈높이에 맞춰 민과 관이 양방향 소통할 수 있는 다양한 소통시책을 개발·시행하고 있다.

현장 중심의 책임감 있는 소통을 통해 구민의 신뢰를 회복하고, 구민과 원활한 소통을 통해 서로 교감하고 공감하는 소통과 섬김의 열린 행정을 실현하고자 노력하고 있다.

1) 코로나19 극복을 위한 소통시책 추진

코로나19 극복 주민소통을 위해 무료전화 안내표지 17,000개 및 안심테이블 표지 13,000개를 관내 소상공인에 배부함으로써 소상공인의 수고를 덜어주고 방역강화에 기여하였으며, 「코로나 보내go, 방역참여 높이go, 인센티브 알리go」시책을 통하여 예방접종을 제고를 위한 통합안내 데스크 운영, 코로나19 확산방지 출입관리 무료전화 안내문 제작·배부, 각종 인센티브 제공 업체 소개를 통해 예방접종을 및 방역참여율 제고를 도모하였다.

또한 코로나19 예방접종을 마친 주민들의 소감과 감사의 마음, 희망의 메시지를 주민들과 공유하고자 제작한 소통나무 키우기 이벤트에 주민 3,000여명이 참여하여 코로나19 극복 응원 분위기 조성에 기여하였다.

2) 2021년 「이동형 소통박스」 운영

구정 시책홍보 및 주민 의견수렴을 위한 현장소통의 장을 마련하고자 다양한 주제로 소통박스를 운영하여 주민들의 구정 참여 기회를 제공하였다.

소통박스 운영 현황

운영 기간	운영 내용
4.19. ~ 4.30.	<ul style="list-style-type: none"> 장소 : 구민광장, 감만동 홈플러스, 문현로터리, 평화공원 내용 : 구정소통에 대한 주민의견 수렴을 위한 설문조사
5.27. ~ 5.29.	<ul style="list-style-type: none"> 장소 : 엘지메트로시티 상가, 평화공원 내용 : 오륙도페이, 어디고go 홍보
5.30. ~ 6.03.	<ul style="list-style-type: none"> 장소 : 평화공원, 못골역 내용 : 코로나19 예방접종사전예약 안내
6.23. ~ 6.27.	<ul style="list-style-type: none"> 장소 : 엘지메트로시티 상가, 평화공원 내용 : 트램디자인 선호도 조사
6.25. ~ 6.27.	<ul style="list-style-type: none"> 장소 : 평화공원 내용 : 민선7기 3주년 소통·공감의 장 운영
7.11. ~ 7.12.	<ul style="list-style-type: none"> 장소 : 평화공원, 용호부두 친수공원 내용 : 용호부두 친수공원 주민친화형 네이밍 선호도 조사
11.02. ~ 11.06.	<ul style="list-style-type: none"> 장소 : 평화공원, 용호별빛공원 내용 : 위드코로나 주민 방역수칙 안내, 남구 긴급생활안정지원금 신청 안내

다. 소통과 공감의 열린 구청장실

1) 직소민원실 운영

직소(直所)민원은 전화 또는 방문 등을 통해 구청장에게 직접 제기하는 민원을 말한다.

주민과 구청장 간 직접 소통창구로 ‘현대판 신문고’라 할 수 있는 직소민원실은 주민에게 더 가까이 다가가 고충이나 불편사항을 세심하게 살피고 보다 적극적인 응대를 위해 기존 6층 소통감사담당관에서 2층 구청장실 옆으로 옮겨 상시 상담창구로 전환 개소하고 전담인력도 배치하였다.

2019년부터 운영을 시작한 직소민원실은 2021년에는 159건의 고충민원을 접수·처리하는 등 발 빠른 대응과 사후관리로 주민들로부터 큰 호응을 얻고 있으며, 부서 간 협업을 통해 민원을 신속하게 처리하고 있어 주민불편 해소와 구정의 신뢰도를 높이는 데 큰 역할을 담당하고 있다.

앞으로도 다양하고 복잡한 직소민원이 계속 증가할 것으로 예상됨에 따라 관련부서와 연계 등 다각적인 노력과 함께 신속하고 능동적인 대응과 현장출장 및 상담을 통하여 현장의 목소리를 생생하게 경청하고 피드백을 강화하는 한편, 쉽고 정확한 안내와 이해를 돕기 위한 간담회 개최 등 다양한 시책을 마련하는 등 소통과 섬김의 열린구정 실현을 위해 적극 노력하고 있다.

분야별 민원 현황

(단위 : 건)

구 분	합 계	건 설	환 경	교 통	복 지	건 축	보 건	안 전	세 무	문 화	행 정	기타
민원 건수	159	17	30	14	17	25	7	14	4	3	1	27
비율 (%)	100	11	19	9	11	15	4	9	3	2	1	16

종결민원 처리 현황

(단위 : 건)

구 분	합 계	이해설득	요구수용	대안조정	타 기관
민원 건수	159	84	46	25	4
비율(%)	100	52.9	28.9	15.7	2.5

2) 「달리는 구청장실」 소통car 운영

구청장실을 찾아오는 민원의 대부분은 복잡하고 민감한 민원과 소관부서에서 해결이 어려운 항의성 민원이 대부분이며, 법적·제도적으로 해결하기 힘든 전문적인 사안으로 처리에 어려움이 많아, 다양한 행정 경험과 소양을 갖춘 공무원을 배치하여 직접 상담과 함께 현장 확인이 필요한 경우 소통car를 이용하여 즉시 출동하여 현장 확인하며 관련부서와 연계, 사후관리 하는 등 주민불편을 원스톱으로 신속하게 처리하여 민원인의 피로감을 줄이고 행정서비스에 대한 만족도 제고 등 '민원 해결사' 역할을 하고 있다. 2021년에는 총 45회 출동하여 신속하게 민원을 처리하였다.

라. 지방세 납세자보호관

지방세기본법 제77조[납세자 권리보호]를 근거로 납세자의 고충민원 처리와 권익보호를 위해 2018년 10월 1일 지방세 납세자보호관을 배치하였다.

납세자보호관은 지방세 관련 고충민원을 처리하고 세무상담을 하며 세무조사·채납처분 등 권리보호요청에 관한 사항과 세무조사 기간 연장 및 연기에 관한 사항, 납세자권리현장의 준수에 관한 사항 등을 처리하며 위법·부당한 지방세 처분에 대한 시정, 위법·부당한 세무조사의 일시중지 등을 요구할 수 있다.

또한 납세자의 권리보호에 앞장서면서 더욱 더 신뢰받는 세무행정 구현과 더불어 납세자의 실질적인 권익보장이 이루어질 수 있도록 다양한 제도와 시책을 활발히 추진해 나가고 있다.

2. 감사행정

가. 감사운영 방향

행정감사의 목적은 내부통제제도를 내실화하고 그 운영의 적정성, 공정성 및 구민에 대한 책임성을 확보하여, 불합리한 점을 시정함으로써 행정운영의 적정성, 능률성을 도모하고 주민불편사항을 사전에 예방하는 데 있으며, 처벌위주의 감사보다 사전 예방감과 공무원의 기강확립에 주력하고 있다.

2021년도 감사는 주민불편사항 해소 및 공정하고 투명하고 신뢰받는 청렴구정 실현을 위해 노력하였고, 적극적 업무 추진과정에서의 착오나 오류 등은 관용처리하고, 주요정책 추진지원에 역량을 집중함은 물론 자체 감사·감찰을 통한 위법·부당한 행정 처리에 대한 사전예방 감사 활동과 적극행정 지원 위주로 추진하였다.

나. 자체감사

1) 종합감사

2021년도 종합감사는 대상기관별 행정업무 전반을 종합적으로 진단, 문제점 및 비리요인을 찾아 개선하고 무사안일을 근절하고 적극행정을 유도하기 위해 구 산하 5개 동과 도서관을 대상으로 종합감사를 실시한 결과, 행정상 101건을 적발하여 시정 가능한 29건에 대하여 시정조치, 시정이 불가능한 72건에 대하여는 주의 촉구하여 동일유형의 잘못된 업무처리가 발생되지 않도록 하였으며, 재정상으로는 323천원에 대하여 추징·회수 등의 방법으로 조치를 하였고 신분상으로는 39명을 문책조치 하였다.

또한, 출입국 연계를 통한 해외체류자 민방위교육 자동 면제 처리개선 등 제도개선 8건은 상급기관에 건의하는 등 해당부서에서 적극 검토하여 반영될 수 있도록 조치하였고, 남구도서관 리모델링사업, 찾아가는 문화복지사업 등 수범사례 28건은 전 기관(부서)에 전파하여 업무 추진에 참고토록 조치하였다.

2) 부분감사

민간위탁기관 운영실태 감사, 민원처리실태 감사 등을 실시하여 행정상 65건을 적발하여 시정 가능한 21건에 대하여 시정 및 개선·권고 조치, 시정이 불가능한 44건에 대하여는 주의 촉구하여 동일유형의 잘못된 업무처리가 발생되지 않도록 하였고 신분상 11명을 문책조치 하였으며, 재정상 1,667천원을 회수 조치하였다.

3) 기강감찰

연말연시, 설·추석, 하계휴가, 선거철 등 공직기강이 해이될 우려가 있는 취약시기에 감찰을 강화하는 등 정기 또는 수시로 6회에 걸쳐 공직기강 감찰활동을 실시하여 복무를 태만히 하거나 업무를 소홀히 한 공무원에 대하여 주의를 촉구하였다.

2021년 감사실시 현황

(단위 : 개소)

구 분	계	구 분 청	사 업 소	동
계	77	51	4	22
종 합 감 사	6	-	1	5
부 분 감 사	27	27	-	-
기 강 감 찰	44	24	3	17

2021년 감사결과 조치사항

(단위 : 건, 천원, 명)

구 분	행 정 상				재 정 상				신 분 상				
	계	시정	주의	개선/ 권고	계	추징· 환수	지급· 환급	세입등	계	불문 (경고)	훈계	주의	기타
계	292	148	142	2	8,170	7,957	206	7	72	-	6	66	-
종합감사	101	29	72	-	323	110	206	7	39	-	1	38	-
부분감사	65	19	44	2	1,667	1,667	-	-	11	-	1	10	-
기강감찰	126	100	26	-	6,180	6,180	-	-	22	-	4	18	-

다. 상급기관 감사 수감

감사원, 행정안전부, 부산광역시 감사위원회 등 상급기관에서 12회에 걸쳐 지도방문 및 종합 감사가 이루어졌으며 지적된 109건에 대하여 시정·주의 등 조치하고, 신분상 271명을 문책 하였으며 재정상 806,648천원을 환수·추징 등 조치하였다.

2021년 기관별 수감횟수

(단위 : 횟수)

계	감사원	행정안전부	부산광역시	국민권익위원회
12	1	1	10	-

라. 수사기관 통보사건 처리

수사기관에 적발되어 통보되어온 사건은 총 4건 6명으로 4명은 종결처리 하였으며 2명은 진행 중이다.

마. 예방감사 추진

1) 자율적 내부통제제도 운영

예방감사 기반 구축을 위한 자율적 내부통제제도를 본격 운영하여 행정의 효율성 및 투명성을 제고하고 주민에게 신뢰받는 구정 및 공직자 청렴도 향상을 위해 노력하였다.

자율적 내부통제제도는 청백-e시스템, 자기진단제도, 공직자자기관리시스템 3개 분야에 대해 추진하였으며, 행정안전부에서 전국 공통으로 추진하는 청백-e시스템 제도는 업무처리 과정에서 비리 및 행정착오 발생 시 담당자 등에게 알림정보 제공으로 비리 및 행정오류 발생 등을 사전에 차단하도록 하였다.

또한, 자기진단제도 운영을 통해 내부통제가 되지 않는 대국민 접점업무를 중심으로 부서별 대상업무를 발굴하여 효율적이고 자율적인 자기진단 실시로 행정착오를 사전에 예방하도록 하였으며, 공직자자기관리시스템 운영을 통해 공무원 개개인의 청렴하고 깨끗한 공직윤리관을 확립하고 공직비리 예방 및 청렴한 공직문화 조성을 위해 노력하였으며, 연말 평가를 통해 우수부서 및 직원에 대하여 포상하였다.

2) 계약심사, 시공감사

일반적인 사후감사로는 시정이나 치유가 곤란한 공사, 용역사업 등에 대하여 사전감사인 계약심사, 시공감사를 실시하여 부실공사 방지와 예산·인력 등 행정낭비 요인과 시행착오를 최소화하였고, 총 94개 사업에 161,659천원의 사업비를 절감하였다.

바. 주민불편해소를 위한 생활감사

1) 구정저해요인 예방감찰 실시

해빙기에 대비하여 관내 대형건설사업장의 재해예방 관리실태 감찰을 실시하였으며, 공원·유원지 및 도시기초시설물 관리, 산불예방 대응실태에 대한 감찰을 실시하여 구정저해요인 및 주민불편, 위험요인 해소에 많은 성과를 거두었다.

2021년 구정저해요인 예방감찰 현황

(단위 : 건)

구 분	총 건 수	조 치 결 과			비고
		지적건수	조치건수	미조치	
계	74	74	74	-	
해빙기 안전관리실태	23	23	23	-	
공원·유원지	14	14	14	-	
도시기초시설물	27	27	27	-	
산불예방 대응실태	10	10	10	-	

2) 민원사항 처리

민원의 부당처리와 공무원의 부정·비리 등 각종 민원 부조리사항에 대하여 직접 방문하거나 온라인 등으로 신고된 사항을 조사·처리하고 결과를 정보통신망 또는 우편으로 통보하였다.

2021년 민원 처리 현황

(단위 : 건)

계	비위	건축	복지	복무/태도	보건	도로/교통	청소/환경	기 타
59	-	22	3	1	3	8	12	10

사. 공직자윤리위원회 운영

공직자의 재산등록과 공개를 제도화함으로써 공직을 이용한 부정한 재산증식을 방지하고 공무집행의 공정성 확보를 위해 공직자윤리법에서 규정하고 있는 재산등록의무자 및 의무면제자 152명에 대한 재산등록사항을 심사하여 남구 공직자윤리위원회 재산등록사항 심사 및 처분 기준에 의거 잘못 신고한 금액에 따라 5명에 대하여는 보완신고를 받고, 1명에 대하여는 경고 및 시정조치를 하여 보완신고를 받았다.

재산등록의무자 14명이 직계 존·비속 25명에 대해 재산등록 고지거부 허가 신청하여 심사한 결과, 직계존·비속 25명에 대하여 고지거부 허가처리 하였다.

2021년 공직자 재산등록 현황

(단위 : 명)

2021.12.31.현재 등록의무자 현황			2021년 중 남구 공직자윤리위원회 심사현황		
계	공개자	비공개자	계	정기변동	수시변동
176	15	161	152	96	56

※ 공직자윤리시스템(PETI) 통계자료(분기보고서, 심사현황 통계)

아. 활발한 청렴시책 전개

1) 청렴마일리지 운영

공무원의 청렴의식 고취를 위해 청렴교육 이수, 청렴시책활동 참여 등 4개 분야 15개 항목의 가점부문과 공무원 비위행위 발생, 공직기강 해이 사례 발생 등 4개 분야 6개 항목의 감점부문, 총 8개 분야 21개 항목으로 청렴교육 및 시책추진에 대한 실적을 계량화하여 청렴마일리지를 운영하고 있다.

부서별 청렴시책을 적극 발굴하여 청렴메아리 게시판에 872건의 청렴시책을 게시하여 전 직원과 공유하였고 전 직원이 청렴연수원 등 11,690시간의 사이버 교육을 이수(코로나19 확산에 따라 집합교육 미 실시)하였으며, 최종 평가 시 우수부서·동 및 우수직원을 선정하여 전 직원의 청렴실천 생활화를 유도하고 청렴한 조직문화를 조성하는데 기여하였다.

2) 청렴의 날 운영

매월 세 번째 수요일을 청렴의 날로 지정하여 청렴 관련 교육 자료를 부서별로 배부하고 자체 교육을 실시하였으며, 교육을 통해 배운 내용으로 전 직원이 청렴퀴즈에 참여하도록 하여 청렴에 대해 쉽게 이해하고 친숙하게 느낄 수 있도록 노력하였다.

3) 청렴 상시 자가학습시스템 운영

매주 수요일 업무시작 전에 만화형식의 청렴교육 콘텐츠를 팝업창으로 학습할 수 있도록 자가학습시스템을 운영하여 전 직원이 주입식 교육에서 벗어나 자발적으로 교육에 참여하고 청렴 학습을 생활화 할 수 있도록 노력하였으며, 타 기관 전출자 등을 포함하여 직원 1,048명이 자가학습시스템을 통한 청렴 콘텐츠 학습에 참여하였다.

2021년 청렴 상시 자가학습시스템 학습실적

(단위 : 명)

학 습 륜	상시학습 인정시간	교육인원	비고
계		1,048	
90% 이상 ~ 100%	5시간	578	
80% 이상 ~ 90% 미만	4시간	166	
70% 이상 ~ 80% 미만	3시간	39	
50% 이상 ~ 70% 미만	2시간	85	
30% 이상 ~ 50% 미만	1시간	98	
30% 미만	0시간	82	

※ 전·출입, 휴·복직 등의 사유로 실적부진자(학습률 50% 미만) 발생

4) 구청장 직통 부정부패 신고전화 운영

공무원의 청탁 및 금품요구 등 부정부패행위에 대해 구청장의 지휘 하에 엄중히 조사·처리할 수 있도록 구청장실에 구청장 직통 부정부패 전용 신고전화를 설치·운영하고 있다.

신고전화는 부정부패행위 신고에 대한 전용 신고창구로 신고자 보호를 위해 발신번호가 표시되지 않는 전화기를 설치하여 누구든지 익명으로 신고할 수 있도록 하였으며, 보다 많은 주민들이 이용할 수 있도록 구청장 명함에 직통 전화번호를 기재하였다.

5) 신규 공무원 청렴도서 배부 및 청렴서약 낭독

신규공무원 임용장 교부 시 축하와 격려의 메시지가 담긴 청렴도서를 신규임용자 95명에게 전달하였으며, 임용식 전 청탁금지법 및 공무원 행동강령 등 청렴교육과 청렴서약서 낭독을 통해 신규공무원들이 올바른 공직관을 확립하고 청렴의식을 제고할 수 있도록 노력하였다.

6) 갑질피해 신고·지원센터 운영

갑질 행위와 관련된 사건사고가 사회적으로 이슈가 되고 공무원 행동강령 개정을 통해 갑질 행위에 대한 금지조항이 명문화되는 등 갑질 행위에 대한 비판적인 사회 분위기가 조성됨에 따라 갑질 피해를 사전예방하고 신고를 활성화할 수 있도록 홈페이지에 갑질신고 게시판과 내부 직원이 익명으로 신고할 수 있는 비공개 게시판(청렴소리함)을 운영하고 있다.

7) 명예감사관 운영

구민 불편사항 및 공무원의 위법·부당한 행정처리 등을 제보함으로써 감사행정에 구민참여 기회를 확대하고 구민의 권익을 보호하기 위해 명예감사관을 지정하여 운영하고 있다.

2021년 명예감사관은 외부전문가 5명을 포함하여 22명으로 구성되었으며, 1년 동안 72건의 불편·건의사항 등을 제보하였다. 그 중 4건은 소관부서에서 검토하였으나 처리 불가, 2건은 예산확보 등의 사유로 장기적으로 추진 중이며, 그 외 66건은 수용 처리하였다.

2021년 명예감사관 제보현황 및 처리결과

(단위 : 건)

접수	제보유형						처리결과		
	공원·녹지	안전·도시	교통	건설	건축	기타·생활	처리완료		처리 중
							해결	불가	
72	6	22	19	10	7	8	66	4	2

○ 불 가(4건) : 버스정보안내기 설치, 횡단보도 정지선 정비, 횡단보도 설치, 도로점용료 부과

○ 처리 중(2건) : 구두수선집 철거 요청, 주차차단기 설치

3. 구정홍보

가. 홍보활동

92년 지방자치제 실시 이후로 다양한 계층의 의견을 수렴하여 구정에 적극 반영함으로써 주민의 참여와 이해, 소통을 위한 구정홍보에 다각적인 노력을 기울여 오고 있다.

언론기관, 유선방송, 인터넷 등을 이용한 홍보활동으로 구정성가를 주민들에게 적극적으로 알려 행정에 대한 주민의 신뢰도를 높이고, 각종 매체에 보도된 내용을 분석, 검토하여 구정 평가, 시책수립 과정 자료로 활용하는데 주력할 것이다.

나. 부산남구신문 발간

1) 부산남구신문 발행

지방자치시대를 맞아 구정시책을 비롯한 각종 생활정보를 주민에게 널리 알려 다양하게 분출되는 주민의 욕구를 충족하기 위하여 1996년 1월부터 「부산남구신문」을 발행하고 있다.

2002년 제79호부터는 주민들에게 ‘부산 남구’에 대한 자긍심을 심어주고 지역 소식지라는 특성에 맞게 제호를 「부산남구신문」으로 변경하여 2021년 12월까지 제310호를 발행하였다. 부산남구신문을 통해 주민들에게 꼭 필요한 정보를 보다 신속하고 정확하게 전달하고자 매월 관련 전문가들이 모여 편집회의 절차를 거치고 있다.

또한 각종 정보에서 소외되고 있는 시각장애인에게 구정정보 및 유용한 복지정보를 제공하기 위해 「부산남구신문」 중 주요기사를 발췌하여 「점자 부산남구신문」을 2008년 7월부터 매월 65부씩 발행하여 관내 시각장애인과 관련 기관·단체에 배부해 오고 있다.

그리고 유료광고를 유치하여 2021년 총 226건의 광고를 게재하고, 저렴한 광고료로 지역 기업 및 업소를 홍보하여 지역경제 활성화에도 일익을 담당하였다.

2) 부산남구신문 제공의 다양화

종이형태로 보관중인 부산남구신문을 창간호부터 전산형태로 제작·보관해 관리를 용이하게 하고, 필요시 누구나 열람할 수 있도록 e-book화하여 남구홈페이지에 게시하였다. 남구신문 1면에 QR코드 이미지를 게재하여 예산현황, 행사, 입찰·공고, 공지사항 검색뿐만 아니라 웹 뉴스를 통해 지나간 남구신문도 검색할 수 있도록 하였다. 2019년부터는 부산남구신문을 모바일 형태로도 발행해 언제 어디서든 신문을 접할 수 있도록 개선해 구정정보 제공의 다양화를 위해 노력하고 있다.

다. SNS(Social Network Service)를 통한 실시간 구정 홍보

남구는 점차 영향력이 확대되는 소셜미디어를 통한 홍보효과를 극대화하고자 2010년 남구 트위터, 2015년 남구 페이스북, 2018년에는 남구 인스타그램을 개설하여 실시간으로 구정홍보 사항을 업로드 하여왔다. 2019년 카카오톡 채널을 개설하고 이를 기반으로 모바일 부산남구 신문을 시범 운영하였다. 2020년에는 남구 공식 블로그를 신설하여 다양한 연령대를 타겟으로 하는 홍보시스템을 구축하였다. 또한 구청 정문 DID에 구정홍보사진, 영상물을 송출하여 남구청을 방문하는 민원인들에게 구정관련 홍보사항을 안내하고 있다. 2021년에는 남구 SNS 홍보용 캐릭터 ‘피피’, ‘망고’, ‘뱅크’를 자체 개발하여 더욱 친근한 이미지로 구민과 소통하고 있다. 2022년에는 캐릭터 웹툰 제작, 대외 배포용 캐릭터 이미지 제작, 캐릭터 홍보 물품 제작 등으로 캐릭터 활성화에 주력할 예정이다.

제4절

미래성장

1. 區 미래 전략사업의 성공적 수행 및 관리

남구의 미래를 이끌어 나갈 전략사업의 성공적 수행과 관리를 위해 2020. 7. 1.부로 전담 부서인 미래성장담당관을 신설하여 전문적이고 체계적인 전략사업 추진으로 남구의 미래 먹거리 사업 발굴 등 남구의 미래를 개척하고 있다. 생활밀착형 국민체육센터 건립을 통한 체육인프라 구축, 2030부산월드엑스포 유치 지원과 UN컨벤션센터 유치는 물론 청년정책 지원 및 대학과 함께 지역사회 공헌 플랫폼 구축을 통한 미래 성장의 기반을 다지고 있다.

가. 생활밀착형 국민체육센터 건립

생활밀착형 국민체육센터는 기존 국민체육센터의 부족한 공간을 확충하고 다양한 주민요구를 수용하기 위하여 2020년 생활SOC복합화 사업에 공모하여 선정된 사업이다. 2020년 7월 건축 설계 공모작을 선정, 설계용역에 착수하여 2021년 착공, 2023년 6월 준공할 예정이다. 장애인 레인을 포함한 수영장과 작은도서관, 실내체육 활성화를 위한 실내체육관 등의 설치로 다양한 문화체육시설을 집적화하였다. 생활밀착형 국민체육센터 건립으로 남구 백운포 체육공원은 향후 부산 체육시설의 메카가 될 것으로 기대된다.

1) 기본현황

구 분	세 부 내 용
위 치	남구 용호동 895-3, 15번지 일원
연 면 적	5,645㎡
사 업 비	17,904백만원(국비 5,112, 시비 4,000, 구비 6,592, 교부세 1,200, 교부금 1,000)
사업내용	다목적체육관, 수영장, 작은 도서관 등
사업기간	2020년 ~ 2023년

2) 추진경과

- 2019. 02. 국민체육센터 다목적 체육관 등 증축 검토보고
- 2019. 10. 2020년도 생활SOC복합화사업 사업대상 확정, 재정투자심사
- 2019. 12. 중기재정계획 반영 및 기본계획 수립
- 2020. 04. 공공건축심의, 설계공모 공고
- 2020. 06. 설계공모 당선작 선정
- 2020. 08. 설계용역 착수보고회 개최
- 2020. 10. 그린뉴딜 제로에너지 조성사업 선정(국비10억원 확보)
- 2020. 11. 교통영향평가 용역착수
- 2020. 12. ~ 1. 설계 경제성 등 심의(V.E.) 실시
- 2021. 02. ~ 8. 건설기술 및 교통영향평가 심의, 설계심사 등
- 2021. 12. 공사착공
- 2023. 06. 준공예정

나. UN국제컨벤션센터 유치

2030부산월드엑스포와 연계하여 UN국제컨벤션센터를 유치하여 세계평화엑스포 개최를 위한 교두보로 삼고 남구를 판문점에 버금가는 세계평화의 요람으로 만들고자 하는 사업이다.

1) 기본현황

구 분	세 부 내 용
위 치	우암부두 및 배후 ODCY 등 남구 일원
사업기간	2018년 ~ 2030년(중·장기 사업)
사업내용	2030부산월드엑스포와 연계한 남구 지역 내 UN국제컨벤션센터 유치

2) 추진경과

- 2018. 07. UN국제컨벤션센터 유치 추진계획 보고
- 2018. 10. 남구일원 (가칭)UN국제컨벤션센터 유치(안)건의
- 2019. 05. 2030부산월드엑스포 국가사업화 결정(국무회의)
- 2019. 10. 2030부산월드엑스포 유치 기원 「이웃과 함께하는 T콘서트」 개최
- 2020. 05. 2030부산월드엑스포 개최와 연계한 건의사항 제출(區 → 市)
- 2021. 06. 엑스포 유치신청서 국제박람회기구 제출(산업통상자원부 → 국제박람회기구)
- 2021. 07. 2030부산월드엑스포 관련 부산시 방문 협의

- 2021. 09. 2030부산월드엑스포 유치 성공결의 다짐 대회 개최(市, 남구)
- 2021. 10. 엑스포 유치후보국 확장(5개국-대한민국, 이탈리아, 러시아, 우크라이나, 사우디)
- 2021. 12. 국제박람회기구(BIE) 총회 유치후보국 1차 경쟁 PT(市, 온라인)
국회특별유치위원회 구성안 결의(2022. 1. ~ 2023. 12.)

다. 용호별빛공원 활성화 사업(2021. 7월 개방)

2019년 2월 28일 광안대교 선박 충돌에 따라 운영 중단된 용호부두를 항만재개발 전까지 친수 공간으로 조성하여 2021.7월부터 개방하고 있으며, 남구 대표 친수·휴식공간으로 모든 세대를 아우르는 특색 있는 주민친화형 공원으로 거듭나고 있다,

1) 기본현황

구 분	세 부 내 용
위 치	남구 용호동 5-5번지 일원(용호부두)
규 모	어린이놀이시설(물놀이 겸용) A=700㎡, 관리동 리모델링 지상 2층, 연면적 196㎡, 전시·체험 공간 조성(미디어 아트존 포함) 경관시설(경관조명, 포토존 등), 공원 전역
사 업 비	1,716백만원(구비)
사업내용	어린이놀이시설(물놀이 겸용), 관리동 리모델링, 경관시설 조성 등
사업기간	2021년 12월 ~ 7월

2) 추진경과

- 2019. 05. 기본업무 협약(부산시, 부산해양수산청, 남구청, 부산항만공사, 부산도시공사)
- 2020. 01. ~ 10. 용호부두 친수공간 조성 및 개방을 위한 업무협약
- 2020. 12. 업무협약(남구청, 부산항만공사)
- 2021. 03. 친수공간 조성 실시설계용역 완료
- 2021. 06. 친수공간 조성 공사 준공(2021.7월 개방)
- 2021. 12. 용호별빛공원 활성화 사업 2022년도 본예산 확보
- 2022. 01. 용호별빛공원 활성화 사업 추진계획(세부) 수립
- 2022. 01. ~ 02. 용호별빛공원 활성화 사업별 용역 계약
- 2022. 02. 용역 착수 보고회
- 2022. 04. ~ 05. 용역 완료 및 경관심의, 공사 발주 등
- 2022. 05. ~ 07. 공사 착공 및 준공

라. 용호 Sea-Side관광지 조성

1947년 이후 한센병 환자들의 집단 거주에 따른 불법 건축물 난립과 축사 운영으로 인한 오물 발생 등으로 슬럼화되어 혐오 지역이던 舊 용호농장 일원을 SKVIEW 아파트와 연계, 관광지로 지정·개발함으로써 친환경적인 해안 정비 및 체계적인 관광자원 개발을 목표로 사업을 추진하고 있다. 오륙도, 이기대를 잇는 용호 Sea-Side 관광지 개발이 완료되면 지역경제 활성화에도 기여할 것으로 기대된다.

1) 기본현황

구 분	세 부 내 용
위 치	남구 용호동 산205번지 일원
부지면적	143,626㎡ (건축면적 22,919㎡)
사 업 비	4,381억원 (민자)
사업내용	광장, 호텔, 콘도, 상가 등
사업기간	2006년 ~ 조성계획 승인 후 5년 (승인신청 : 2016년 11월)

2) 추진경과

- 2005. 03. 관광지개발 제안서 제출(용호농장·무송 → 남구)
- 2006. 05. 관광지 지정 고시(부산시)
- 2007. 01. 관광지 조성계획 승인 고시(부산시)
- 2007. 07. 관광지 조성사업 허가(남구 → 무송)
- 2007. 10. 개발행위(토지 형질변경) 착공
- 2008. 01. 관광지 조성계획 변경 제안서 제출(무송 → 남구)
- 2008. 05. 관광지 조성계획 변경 승인 고시(부산시)
- 2008. 06. 관광지 조성사업 변경 허가(남구 → 무송)
- 2008. 10. 관광지 조성사업 건축 착공 신고(무송 → 부산시)
- 2009. 12. 관광지 조성계획(사업기간 연장) 변경 승인 고시(부산시)
- 2011. 12. 관광지 조성사업 허가취소(남구 → 무송)
- 2012. 10. 원상복구 공사 착공(SK건설)
- 2014. 06. 국세청 소송 대법원 최종판결(동양증권 승소)
- 2014. 12. 관광지 조성계획 실효(2014.12.17. 市고시)

- 2016. 08. 관광지 조성계획 제안서 접수(금릉조경 → 남구)
- 2016. 11. 관광지 조성계획 승인신청(남구 → 부산시)
- 2017. 03. 관광지 조성계획 승인신청에 따른 보완 요청(市 → 區)
관광지 조성계획 제안서 보완 요청(區 → 금릉조경)
- 2017. 05. 보완 제안서 제출(금릉조경 → 區)
- 2017. 09. 용호 Sea-side 사업설명회 개최
- 2017. 11. 보완 조성계획 제출(區 → 市)
- 2018. 07. 부산시 경관위원회 심의
- 2018. 11. 토지인도 소송(창조토건 승소, 2심)
- 2018. 12. 토지인도 소송 상고(금릉조경, 대법원)
- 2019. 06. 토지인도 등 청구의 소 접수(금릉조경)
- 2020. 11. 2019년 토지인도 등 청구의 소(금릉조경 일부 승소)
- 2020. 11. 토지인도 소송의 조속한 판결 건의(구 → 대법원)
- 2020. 12. 오륙도 SK VIEW 아파트 입주자 대표회 면담
- 2021. 06. 용호Sea-Side 관계자 협조회의
- 2021. 07. 용호Sea-Side 관광지 “행위 등의 제한” 관련 사항 알림 및 통보
- 2021. 08. 토지인도 소송(후행) (※금릉조경 일부 승소, 2심)
- 2021. 09. 토지인도 소송(후행) 상고(창조토건, 대법원)

2. 특구 활성화 및 4차산업 기반 미래성장 전략사업 창출

세계유일의 UN기념공원을 비롯하여 유엔평화기념관, 일제강제동원역사관, 부산예술회관, 부산박물관, 부산문화회관, 부산문화재단 등 UN평화문화특구 내 협업기관과의 지속적인 교류와 협력을 통하여 특구 활성화에 노력하고 있다. 이와는 별도로 4차 산업혁명 시대의 도래에 발맞추어 미래성장 전략 사업을 지속 발굴하고 스마트 시티 남구의 미래를 실현해 나갈 선도 구정을 운영하고 있다.

가. 「부산남구UN평화문화특구」 운영

세계 유일의 UN기념공원 일원을 정부로부터 특구로 지정받기 위해 2009년 9월 특구계획을 수립하고 2010년 2월 UN(국제연합)으로부터 “UN” 명칭 사용 승인을 받아 「부산남구 UN평화문화특구」로 지정되었다. 특구 지정으로 당곡공원 내 기념관 건립사업 등 관련 특화사업의 규제 특례 적용과 정책적 지원으로 여러 분야의 특화사업을 추진하였고 지역상권 회복과 지역경제 활성화에 크게 기여하였다. 2021년 특구 홍보 콘텐츠 공모전 개최 및 유엔참전국 국기거리 조성 등 특구 홍보 활성화를 추진하였으며, 향후 세계평화문화공원화조성사업, 유엔평화문화 콘텐츠 사업 개발 및 특구 내 협업기관과의 연계행사 추진 등 특구 관광객 유치 및 평화 문화도시 지역 브랜드 가치 향상에 노력하고 있다.

1) 기본현황

구 분	세 부 내 용
위 치	UN기념공원 일원(574,147㎡)
사 업 비	2,785.08억원(국비 1,833.1, 시비 727, 구비 220.08, 민자 4.9)
사업기간	2010년 ~ 2023년
주요사업	당곡공원내 기념관 건립, 남구 대학로 문화거리 조성사업 부산예술회관 젊음의 광장 조성, 평화도시 홍보 및 평화나눔사업 유엔참전기념거리 조성, UN평화축제 활성화, 세계평화문화 공원화 사업 UN평화문화특구 활성화, 청년창조발전소 건립 및 운영

2) 추진경과

- 2008. 10. 「부산남구UN평화문화특구」 지정 신청 검토
- 2010. 02. “UN” 명칭 사용 승인(UN)

- 2010. 05. 「부산남구UN평화문화특구」 지정(지식경제부)
- 2010. 11. 「부산남구UN평화문화특구 운영 조례」 제정
- 2011. 03. 부산예술회관 개관
- 2011. 10. 제1회 UN평화대축전 개최
- 2012. 05. 젊음의 축제 개최
- 2012. 10. 제2회 UN평화대축전 개최
- 2013. 03. 대학로 문화거리 조성사업 준공
- 2014. 05. 일제강제동원 역사관 준공
- 2014. 11. 유엔평화기념관 개관
- 2014. 11. 유엔참전 기념거리 조성사업 설계용역 준공
- 2014. 12. 6.25참전 UN군 활동기념 조형물 제막
- 2015. 05. 유엔참전 기념거리 조성사업 발주(1구간 일부)
- 2015. 12. 유엔참전 기념거리 조성사업 준공(1구간 일부)
- 2015. 12. 일제강제동원역사관 개관
- 2016. 12. UN평화문화특구 內 각 기관 간 업무협약 체결
- 2017. 06. 유엔참전 기념거리 조성사업 공사 착공(3구간)
- 2017. 11. UN평화문화특구 사업 계획변경 승인
- 2018. 03. 유엔참전 기념거리 조성사업 공사 준공(3구간)
- 2019. 09. UN평화문화특구 BI(Brand Identity)디자인 개발 완료
- 2019. 10. 유엔참전 기념거리 일대 유엔참전국 국기거리 조성
- 2020. 09. KTX 매거진 활용 「UN평화문화특구 및 남구 주요 관광명소」 홍보
- 2020. 10. UN평화문화특구 내 유엔참전국 국기거리 조성
- 2020. 11. 빼빼로데이와 연계 「턴투워드부산」 전국적 홍보
- 2020. 12. UN평화문화특구 계획 연장 승인
- 2020. 12. UN평화문화특구 BI(Brand Identity) 업무표장(특허) 등록
- 2021. 06. UN평화문화특구 홍보 콘텐츠 공모전 개최
- 2021. 06. 부산 남구 UN평화문화특구 추진위원회 회의 개최
- 2021. 10. 부산유엔워크 기간 유엔 참전국 국기거리 조성(특구 내, 구청사 주변)
- 2021. 12. 대학로 스마트 컬처스트리트 조성사업 업무협약 체결

나. 4차산업혁명 시대 선제적 대응

4차 산업혁명으로 일자리 구조의 변화뿐만 아니라 사회 및 경제구조의 혁명적 변화가 전망되고 있으며, 이로 인한 일자리 감소 위기와 신산업 창출 기회가 공존하는 고용구조의 재편으로 미래 일자리 변화에 대한 대응이 시급한 시점이다. 이에 4차 산업혁명기술 기반 지역산업 구조 고도화, 미래 신산업 육성을 통한 남구 미래 먹거리 창출을 위해 다각도로 노력하고 있다.

1) 「남구 4차산업혁명 선도추진단」 구성·운영

2020. 7. 1. 조직 개편으로 4차 산업혁명 대응 총괄부서로 미래성장담당관을 신설하여 정부의 4차 산업혁명 전략에 맞추어 산업혁신, 신성장 동력 확보에 중점적으로 대응하고 있으며, 4차 산업혁명 선도 스마트 시티 남구 실현을 목표로 산·학·관 협력 거버넌스 구축을 위하여 「남구 4차산업혁명 선도추진단」을 2020. 10. 15.일자로 구성·운영하고 있다.

○ 추진방향

- 산·학·관이 상호 협력하여 4차 산업을 선도할 신사업 전략과제 도출
- 민·관 네트워크 강화로 중앙부처 정책동향 파악, 부산시와 유기적 협조

○ 추진체계

- 선도추진단 : 4차 산업혁명 대응전략·대응과제 발굴 및 선정, 산·학·관 정보공유 및 협업
- 남구 : 선도추진단 운영관련 분야별 핵심전략과제(안) 수립자료 협조, 피드백 등
- 관련기관(기업) : 과제 실현가능성 기술점 검증, 구와 협업 방안 등 모색

2) 평화와 청년문화의 길 스마트 보행로 조성사업

평화와 청년문화의 길 스마트 보행로 조성사업은 부산시의 도심갈맷길 300리 조성사업과 연계하여 경성대·부경대 젊음의 거리-UN평화문화특구-동명대·동명불원을 연결, 걷고 즐기는 도심 보행길 조성 및 4차사업 기술을 기반으로 스마트 도시 기반 관광벨트를 구축하는 사업이다.

○ 사업개요

- 대 상 지 : 경성대·부경대 대학가 및 UN평화문화특구 일원
- 사 업 비 : 18억원(시비 13.5, 구비 4.5)
- 사업기간 : 2022. 1. ~ 2023. 6.
- 사업내용
 - 평화와 청년문화의 길 스마트 스트리트 조성(키오스크, 디지털 사이니지)

- 평화공원·조각공원 스마트 파크로드 조성(다기능 스마트폴)
- 대학로 테마거리 디자인 거리 조성(보도정비, 경관조명, 미디어월)
- 대학로 문화골목 일원 스마트 프리존 구축(공공와이파이)

○ 기대효과

- 국내 1호 친환경 무가선 트램 및 보행환경 개선(전선지중화)과 함께 첨단 스마트 스트리트 구현
- LED가로등, 공공와이파이, CCTV 등이 통합된 스마트 폴과 스마트 횡단보도 설치로 안전하고 편리한 스마트 도시 조성
- 부산 최대 청년 유동인구 지역의 특화를 통해 지역 상권 활성화 및 UN평화문화특구 일원 관광 거점 구축

3) UN평화문화특구 스마트시티 솔루션 확산사업

UN평화문화특구 스마트시티 솔루션 확산사업은 국토교통부 공모사업으로 효과가 검증된 스마트시티 솔루션 중에서 교통안전, 범죄예방 등 주민 생활과 밀접한 솔루션을 선택하여 다양한 유형의 스마트시티 모델을 구축하는 사업이다.

○ 사업개요

- 대 상 지 : 경성대·부경대 대학로 및 UN평화문화특구 일원
- 사 업 비 : 18.95억원(국비 9.375, 시비 1.5, 구비 8.075)
- 사업기간 : 2021. 3. ~ 2022. 5.
- 사업내용
 - 경성대·부경대 대학로 노후 가로등 29개소를 문화/정보형 스마트폴로 교체
 - 대연동 청년(여성) 단독가구 밀집지역에 방범/치안형 스마트폴 5개소 설치
 - 대연사거리 ~ 유엔교차로 교통 / 안전 스마트 횡단보도 4개소 설치

○ 기대효과

- 국내 1호 친환경 무가선 트램 및 보행환경 개선(전선지중화)과 함께 첨단 스마트 스트리트 구현
- LED가로등, 공공와이파이, CCTV 등이 통합된 스마트 폴과 스마트 횡단보도 설치로 안전하고 편리한 스마트 도시 조성
- 부산 최대 청년 유동인구 지역의 특화를 통해 지역 상권 활성화 및 UN평화문화특구 일원 관광 거점 구축

4) 대학로 스마트 컬처스트리트 조성사업

대학로 스마트 컬처스트리트 조성사업은 청년인구 최고 밀집 지역인 부경대 일원에 빛과 스마트기술을 접목하여 보행환경 개선, 야간 경관 조성, 문화공간 창출 등을 통한 대학문화를 선도하는 대학로 스마트 문화거리(공간)를 조성하는 사업이다.

○ 사업개요

- 대 상 지 : 부산광역시 남구 용소로 45(대연동) 일원
- 사 업 비 : 10억원(특별교부세)
- 사업기간 : 2021. 10. ~ 2022. 5.
- 사업내용
 - 대학로 스마트 문화거리(공간)조성 : 노후데크 교체, 경관조명 설치, 스마트벤치, 미디어월 등 기반시설 조성

○ 기대효과

- 부경대 일원을 대학·문화·지역협력형 청년문화 메카로 조성하여 대학문화를 선도하고 지역상권 및 경제 활성화에 기여
- 거리보행환경 개선을 통하여 주민 편의성 도모 및 안전한 보행거리 조성

3. 청년주도의 자립기반 구축 및 수요자 중심의 청년정책 추진

청년이 체감할 수 있는 실효성 있는 정책을 위해 청년정책 전반에 대한 종합 계획을 마련하여 청년정책위원회 및 청년정책 네트워크를 조직하여 청년들의 참여를 확대하였다.

청년이 머무르고 싶은 도시 조성을 위해 현장 중심의 일자리, 청년 역량강화를 위한 진로 프로그램, 청년이 주체가 되는 문화·참여 활동, 생활 안정을 위한 주거 지원 사업 등을 추진하고 있다.

가. 지역주도형 청년 일자리 사업

지역주도형 청년 일자리 사업은 지역성을 가지면서 지속 가능성과 발전 가능성이 있는 일자리에 청년을 투입하는 일자리 사업으로 2021년은 포스트 코로나 및 4차 산업혁명에 선제적으로 대응하여 지역 청년의 비대면·디지털 분야 접근성 및 역량강화에 힘썼다.

2022년은 지역경제와 청년이 함께 혁신 성장할 수 있는 지역특화 정규직 일자리 지원과 창업 초기 청년의 후반 성장 정착을 지원하기 위해 간접비를 지원하는 사업을 신규로 운영한다.

1) 사업현황

사업명	사업유형	사업내용			
		참여년도	지원기간	지원내용	지원대상
드래곤밸리 청년일자리 프로젝트	지역정착 지원형	2018년 ~ 계속	1년+1년 (1년)	인건비 연 2,400만원 기타지원비 연 300만원 지역정착지원금 월세 30만원 정규직 인센티브 1,000만원	47개 기업, 청년 83명
친환경선박 청정연료시스템 SW기반 기술인력 지원사업	지역포스트 코로나대응형	2021년	1년 이내	인건비 연 2,400만원 기타지원비 연 300만원 지역사랑상품권 월 5만원	7개 기업, 청년 8명
디지털 콘텐츠 디자이너 매칭 일자리사업	지역포스트 코로나대응형	2021년	1년 이내	인건비 연 2,400만원 기타지원비 연 300만원 지역사랑상품권 월 5만원	18개 기업, 청년 23명

나. 청년 창업플랫폼 운영 및 창업 지원

2017년 말 개소한 청년창조발전소는 초기 창업기업 10개소 25명의 청년이 입주해 있는 청년 창업 플랫폼이다. 뿐만 아니라 청년이 주체가 되어 문화·예술·교육·창업 등의 콘텐츠를 생산하고 소비할 수 있는 거점으로써 대학가 주변을 활성화하고, 청년들의 일자리 창출 등 창업저변 확대에 기여하고 있다.

1) 기본현황

구분	세부내용
위치	남구 용소로46번길 7(대연동), 부경대 맞은편 골목 안
규모	대지 339㎡, 연면적 1,162㎡, 지하1층/지상5층
주요시설	입주공간 10, 커뮤니티 공간(카페), 소강당, 회의실, 메이커스페이스 등
내용	창업기업 입주 지원, 청년 프로그램·메이커스페이스 운영, 시설 대관 등
조성비	39억원(전액 시비) ▷ 보상 19.7, 공사 12.8, 용역 1.1, 기타 5.4
조성기간	2016년 ~ 2017년 ▷ 2017. 12. 27. 개소

2) 추진사항

- 2021. 02. 구청장과 청년 창업가와의 대화
- 2021. 02. 온라인 공동 활용 화상회의실 구축사업 공모 선정
- 2021. 04. 2021년 메이커스페이스 구축·운영사업 3차년도 사업 시행
- 2021. 07. 예비·초기 창업자 지원·육성사업 시행
- 2021. 12. 청년창조발전소 방문 인증 SNS 홍보 이벤트 실시

다. 청년 소셜리빙랩 및 소셜 벤처 육성

청년 스스로 지역사회 문제를 찾아보고, 문제 해결을 위해 청년 9팀이 관광, 지역경제, 문화, 자원 재순환 등의 분야에서 활동하였다. 코로나19로 대외활동이 위축된 상황에서도 예년보다 다양한 생활 실험을 전개한 결과 3개 팀이 창업지원 경연대회 수상 및 사업화 프로그램에 참여하게 되는 등 괄목할 만한 성과를 거두었다.

1) 프로젝트 팀 현황

팀 명	사 업 내 용	비 고
샌드버그	지역사회 비주류 기부처 발굴 및 펀드레이징 플랫폼 개발	
남행열차	남구 관광코스 발굴·홍보	
RE:SMOKE	담배꽂초 업사이클링을 통한 대전방지제 제작	2단계 육성
잇데이	남구 거주 외국인을 위한 먹거리 및 커뮤니티 콘텐츠 개발	2단계 육성
Forest	남구 도보 관광코스 개발 및 관광 상품 개발	
프로발굴러	남구 청년창조발전소 활용방안	
고운ECO	지역별 친환경제품 정보제공 플랫폼 개발	
하랑	일회용 마스크 폐기물을 활용한 필라멘트 제조	
기프트럭	남구 내 소상공인 푸드트럭 판로 개발	2단계 육성

2) 추진사항

- 2021. 05. 청년 소셜리빙랩 보조사업자 선정[(사)사회적기업연구원]
- 2021. 06. 9개 프로젝트 팀 선정, 활동비 지원
기본 교육 및 멘토링 실시
- 2021. 09. 1단계 성과 평가 및 육성 3개 팀 최종 선발
심화 교육 및 전문가 멘토링 실시
- 2021. 12. 성과공유회 개최

라. 청년 프로그램 지원사업

문화·예술·취업 등 청년이 주체가 되는 다양한 분야의 청년활동 프로그램을 지원하는 부산시 공모사업에 선정되어 지역 청년의 사회참여 기회제공 및 역량강화에 기여하였다.

1) 사업현황

(단위 : 천원)

사업명	세부내용	사업비
우리 동네 청년 네트워크 랜선파티	청년 주도 역량강화 <ul style="list-style-type: none"> • 청년 강의 문화·예술 클래스 • 문화·예술분야 취·창업 사람책 발간 	15,600
	비대면 청년 네트워킹 <ul style="list-style-type: none"> • 청년 라디오, 방구석 토크 • 청년이 만드는 힐링 지도 	
	심리 안정 프로그램 <ul style="list-style-type: none"> • 청년 살롱 콘서트 • 온라인 심리검사 및 심리 상담 	

2) 추진사항

- 2021. 02. 2021년 부산시 청년 프로그램 지원사업 공모 신청
- 2021. 04. 1개 프로그램 선정 결과 통보(시 → 구)
- 2021. 06. 1차 지도·점검(구 → 수행업체)
- 2021. 09. 2차 지도·점검(구 → 수행업체)
- 2021. 12. 성과교류회 개최

마. 청년 사회진출 프로젝트 추진

수도권에 비해 상대적으로 공모전에 대한 정보와 경험이 부족한 지역 청년에게 맞춤형 컨설팅·강의 및 그룹별 네트워킹을 지원하여 청년 취업 역량을 강화하고 리더십·도전의 식 고취에 기여하였다.

1) 사업개요

- 기간 : 2021. 3. ~ 10.
- 대상 : 만18~39세 남구 소재 대학교 학생 또는 남구 거주 청년 90명
- 내용 : 공모 관련 분야별 컨설팅·멘토링(디자인, 영상, 기획 등)
- 사업비 : 12,000천원(구비)

2) 추진사항

- 2021. 03. 사업계획 수립
- 2021. 03. 참가자 공개모집·선정 ▶ 총 120명 신청, 90명 선정
- 2021. 03. 전문 컨설팅 업체 선정·계약
- 2021. 03. ~ 10. 사업시행
- 2021. 11. 성과교류회 개최

바. 제1기 남구 청년정책네트워크 구성

청년정책 전반(발굴·수립·심의)에 전문가는 물론 당사자인 청년의 참여기회를 확대보장 하여 조화된 정책추진을 위해 남구 청년정책네트워크를 구성하였다. 청년 주도의 정책 발굴을 위한 제도적 기반 및 자율 활동 토대를 마련하고 청년의 목소리를 반영한 체감형 정책을 효율적으로 추진하기 위한 거버넌스를 구축하고 있다.

1) 사업개요

- 추진근거 : 「부산광역시 남구 청년 기본 조례」 제14조의 2
- 기 간 : 2021. 5. ~ 12.
- 구성인원 : 22명(남구 거주 또는 활동 만18세 ~ 39세 청년)
 - 운영지원단(3) : 단원 3(기획, 홍보, 소통)
 - 분 과(19) : 일자리(4) / 주거·생활(4) / 문화·여가(5) / 참여·권리(6)
- 위원임기 : 1년(1회 연임가능)
- 회의개최 : (정기회의) 연2회, (분과회의) 월1회
- 주요기능 : 청년정책 의제 발굴·제안·홍보·모니터링 등

2) 추진사항

- 2021. 04. 구성원 공개 모집 및 선정
- 2021. 05. 31. 제1기 남구 청년정책네트워크 발대식
- 2021. 06. 12. ‘찾아가는 청년정책학교’ 워크숍
- 2021. 07. 06. ‘찾아가는 청년정책학교’ 온라인 정책강의
- 2021. 07. ~ 9. 분과회의 개최(온라인 또는 대면)
- 2021. 10. 8. 워크숍
- 2021. 10. 13. 정책제안 자문회의(온라인)
- 2021. 12. 28. 성과공유회 개최

변화하는 남구, 세계가 찾는 도시

BUSAN METROPOLITAN CITY **NAMGU**

제2장 행정자치

제1절 행정지원

제2절 세무행정

제3절 문화관광체육

제4절 민원행정

제1절

행정지원

1. 행정지원 관리

가. 인사관리

1) 기본방침

「공정하고 합리적인 인사행정 운영」을 목표로 업무실적 우수자 발탁승진 등 성과중심의 합리적인 인사운영을 실현하고자 하였고, 전문관 임용, 개인의 전문성·창의성을 반영하여 능력과 적성에 맞는 보직을 관리하였다. 찾아가는 인사상담실 운영 활성화, 노사협의회 실시 등 소통하는 열린 인사행정 구현을 위해 노력하였으며, 일·생활 균형을 통한 정직한 공직문화 조성을 확립하고자 하였다. 또한 워드 코로나에 발맞추어 개인&비대면 교육을 확대하고, 전문인재 양성 위탁교육, 자기주도적 학습기반 구축 등 다양한 교육운영을 통해 창의적 인재양성을 위해 노력하였다.

2) 인력현황

2021년 말 기준으로 우리 구의 공무원 현황을 분석해 보면, 공무원 현원은 843.375명으로 공무원 1인이 구민 310명을 대상으로 일한 셈이다.(남구 인구 262,069명) 또한 부서별 인력 현황을 보면 구 본청에 527.5명, 의회사무국 17명, 보건소 56.625명, 도서관 24명, 시설관리사업소 14명, 동 204.25명이다.

공무원현황

(단위 : 명)

구분	계	정무직	일반직(임기제 제외)							별정직		임기제
			3급	4급	5급	6급	7급	8급	9급	5급	7급	
계	843.375	1	1	7	47	232	226.875	182.5	139	1	1	5
구본청	527.5	1	1	5	24	168	142	105.5	75	1	1	4
의회	17	-	-	1	2	6	6	2	-	-	-	-
보건소	56.625	-	-	1	2	10	15.875	20.75	6	-	-	1
도서관	24	-	-	-	1	3	6	9	5	-	-	-
시설관리사업소	14	-	-	-	1	5	2	3	3	-	-	-
동	204.25	-	-	-	17	40	55	42.25	50	-	-	-

한편 퇴직현황을 살펴보면 퇴직 공무원 수는 32명이다.

2021 퇴직현황

계	의 면 원 직	파 해 면 임	조 퇴 기 직	정 퇴 년 직	명 예 퇴 직	당 연 퇴 직	직 권 면 직	자 퇴 진 직	사 퇴 망 직	비 고
32	12	-	-	12	5	2	1	-	-	퇴직률 2.8%

3) 임용 및 보직관리

장기근속으로 인한 업무의 침체를 방지하고 근무의욕을 고취시키기 위하여 적절한 순환 보직과 승진임용을 공정하게 실시하였다.

가) 승진

2021년도에는 승진유형별로 일반승진 146명, 근속승진 2명으로, 일반직 총 148명이 승진 임용 되었다.

직급별 승진현황

계	일 반 직						비고
	4급 ↓ 3급	5급 ↓ 4급	6급 ↓ 5급	7급 ↓ 6급	8급 ↓ 7급	9급 ↓ 8급	
148	-	5	9	20	58	56	

한편 승진임용자 148명의 승진 소요연수를 분석해 보면 하위직은 소요 연수가 짧은 반면 상위직으로의 승진소요 연수가 길어지는 추세를 보인다.

직급별 승진소요 연수

(단위 : 명)

구 분	계	2년 이하	2 ~ 3년	3 ~ 4년	4 ~ 5년	5 ~ 6년	6 ~ 7년	7 ~ 8년	8 ~ 9년	9 ~ 10년	10년 이상
계	148	35	15	21	10	8	2	7	17	3	9
4 → 3급	-	-	-	-	-	-	-	-	-	-	-
5 → 4급	5	-	-	-	4	1	-	-	-	-	-
6 → 5급	9	-	-	-	-	-	-	1	4	1	3
7 → 6급	20	-	-	-	-	-	2	5	7	3	3
8 → 7급	58	-	8	19	21	6	3	1	-	-	-
9 → 8급	56	49	3	3	1	-	-	-	-	-	-

나) 전·출입 및 전보

빈번한 전보로 인한 능률저하를 방지하여 안정적인 직무수행을 기하고 장기근무로 인한 침체를 방지하여 전문적인 직무수행을 기할 수 있도록 보직관리에 임하였다.

2021 기관별 전·출입 및 전보 상황

(단위 : 명)

계	전 출 입							전 보									
	소계	시청 ↓ 남구	남구 ↓ 시청	타구 ↓ 남구	남구 ↓ 타구	타시도 ↓ 남구	남구 ↓ 타시도	소계	본청 ↓ 본청	본청 ↓ 동	동 ↓ 본청	동 ↓ 동	본청 ↓ 사업소	동 ↓ 사업소	사업소 ↓ 본청	사업소 ↓ 동	사업소 ↓ 사업소
		남구	시청	남구	타구	남구	타시도		본청	동	본청	동	사업소	사업소	본청	동	사업소
420	147	25	39	36	38	5	4	273	124	55	70	7	7	2	6	2	-

다) 신규임용

직렬별 결원 수에 따라 98명이 신규임용 되었다.

2021 직급별 신규임용 상황

(단위 : 명)

계	공 채								경력경쟁임용							
	소계	4급	5급	6급	7급	8급	9급		소계	4급	5급	6급	7급	8급	9급	
98	95	-	-	-	-	-	95	3	-	-	-	-	-	3	-	

라) 기 타

(단위 : 명)

파 건	휴 직	직위해제	복 직	징 계	정년연장	전 직	비 고
11	106	1	73	1	-	-	-

나. 교육훈련 및 표창

21C 지식정보화, 국제화, 디지털시대에 부응하고, 역동적으로 변화하는 행정서비스 욕구에 빠르게 대처할 수 있는 유능한 공직자를 양성하고자 각급 교육기관을 통해 소양 및 직무교육을 실시하는 한편 유명강사를 초빙하여 직장교육 및 남구 아카데미를 실시하였다.

2021 교육훈련 현황 (사이버교육 포함)

(단위 : 명)

훈 련 기 관	과정	수료인원	훈 련 기 관	과정	수료인원
계(65개)	1,960	10,281	감사교육원	32	48
부산광역시인재개발원	996	5,111	한국보건복지인력개발원	166	966
지방자치인재개발원	217	1,594	청렴연수원	31	361
국가민방위재난안전교육원	39	103	국토교통인재개발원	93	507
법무연수원	18	63	통일교육원	60	601
통계교육원	34	74	기타(55개)	274	853

또한, 공무원 사기를 진작시키고 열심히 일하는 직장분위기 조성을 위해 투철한 사명감과 국가관을 가지고 지역발전에 헌신적으로 이바지한 공무원을 발굴 포상하였다.

2021 공무원 포상 현황

훈격별	훈 장	포 장	대통령	국무총리	장 관	시 장	구청장	기 타
136	12	3	2	4	10	19	84	2

종류별	시책추진	퇴직유공	정기표창	상 장	기 타
136	59	18	19	40	0

다. 직장 민방위 관리

민방위기본법 제18조에 의거 20세 되는 해의 1월 1일부터 40세가 되는 해의 12월 31일 까지의 남자와 그 외 지원자로 구성된 우리 구청 직장민방위대는 구청장을 대장으로 하여 지휘본부 외 7개 분대로 편성되어 있다.

남구청 직장민방위대 편성 인원

계	대장	본부 분대	경보 분대	상황 전화	소화 분대	급수 분대	방호 분대	인명 구조	대피 통제
37	1	6	5	4	5	4	4	4	4

2. 자치행정

가. 행정구역

1975.10.1. 대통령령 제7816호로 신설된 남구는 개청 당시 총19개동으로 576개통과 2,903개 반이었으며 총 면적은 31.16㎢ 였다.

그 후에 공유수면 매립 등으로 구역이 계속 확장되어 18년이 지난 '94년 말에는 30개동 944개통 4,662개 반으로 면적은 34.44㎢에 이르렀으나 1995년 3월 분구로 인해 20개동 627개통 2,974개 반, 면적은 24.50㎢로 조정되었으며, 2013. 7. 1.자로 대연1,2동을 대연1동으로, 우암1,2동을 우암동으로 통폐합하여 2021. 12. 31. 현재 17개동 371개통 2,651개 반에 면적은 26.82㎢이다. 행정구역 변천내역은 다음과 같다.

● 행정구역 변천내역

일 자	연 자 혁
1942.10. 1.	• 부산시 수영출장소(수영동, 광안동, 민락동을 관할)를 설치
1963. 9.10.	• 대연출장소 설치(1936.4.1. 설치된 부산진출장소에서 분리되어 대연동, 용호동, 용당동, 감만동, 남천동, 우암동을 관할)
1967. 1. 1.	• 수영동, 광안동, 민락동을 관할하는 해운대출장소 설치로 수영출장소 관할 구역 축소 • 법률 제407호(1966.12.17. 공포)에 의한 구제 실시와 동시에 - 부산진구 대연출장소 설치(6동) - 동래구 수영출장소 설치(3동)
1970. 7. 1.	• 시조례 제465호(1970.6.23. 공포)로 대연동이 대연제1동, 제2동으로 분동
1973. 3.10.	• 시조례 제479호(1973.3.10. 공포)로 부산진구 대연출장소가 시직할 출장소로 승격
1975. 1. 1.	• 시조례 제821호(1974.12.31. 공포)로 용호동이 용호제1동, 제2동으로 분동
1975.10. 1.	• 시조례 제879호(1975.9.26. 공포)로 대연제1동이 대연제1동과 제3동, 대연제2동이 대연제2동과 제4동, 광안동이 광안제1동과 제2동으로 각각 분동 (수영출장소 4개 동, 대연출장소 10개 동) • 대통령령 제7816호(1975.9.23. 공포)로 부산시 남구신설에 따라 동구 관할구역 중 범일제3동 일부, 부산진구 관할구역 중 문현제1동, 문현제2동, 문현제3동, 범천제3동, 동래구 관할구역중 수영동, 광안제1동, 광안제2동,민락동, 대연출장소 관할구역인 대연제1동, 대연제2동, 대연제3동, 대연제4동, 용호제1동, 용호제2동, 용당동, 감만동, 우암동, 남천동을 관할(19동) (대연 및 수영출장소 폐지)
1976.12. 1.	• 시조례 제1025호(1976.10.19. 공포)로 우암동을 우암제1동, 우암제2동으로 분동(20동)
1979. 1. 1.	• 시조례 제1276호(1978.11.6. 공포)로 감만동이 감만제1동과 제2동으로, 수영동이 수영동과 망미동으로 각각 분동(22동)

일 자	연 혁
1979. 8. 8.	• 시조례 제1360호(1979.7.27. 공포)로 대연제1동이 대연제1동과 제5동, 대연제2동이 대연제2동과 제6동, 광안제1동이 광안제1동과 제3동으로 각각 분동(25동)
1979. 9.12.	• 시조례 제1371호(1979.9.11. 공포)로 광안동 일부(망미동과 민락동때문에 분리되어 있는 지역 0.02km)를 망미동(행정동 수영동)에 편입
1980. 4. 1.	• 대통령령 제9730호(1979.2.26. 공포)로 동래구 재송동 일부(수영강에서 망미동에 접한 지역(0.03km)를 남구에 편입)
1982. 5. 1.	• 시조례 제1713호(1982.4.1. 공포)로 법정동 명칭변경 및 경계조정 <ul style="list-style-type: none"> ▶ 범일동 → 문현동(흡수) ▶ 적기동 1가(폐지) → 문현동(흡수) ▶ 적기동 2가(폐지) → 우암동(흡수) ▶ 적기동 4가(폐지) → 우암동(흡수) ▶ 적기동 5가(폐지) → 감만동(흡수) ▶ 남천동 일부 → 대연동(편입) ▶ 광안동 일부 → 대연동(편입) ▶ 망미동 일부 → 수영동(편입)
	• 시조례 제1714호(1982.4.1. 공포)로 행정동 명칭변경 및 경계조정 <ul style="list-style-type: none"> ▶ 범일제3동 일부 → 문현제4동 ▶ 범천제3동 일부 → 문현제5동 ▶ 남천동 일부 → 대연제3동(편입) ▶ 수영동 일부 → 망미동(편입) ▶ 광안제3동일부 → 수영동(편입)
1982. 9. 1.	• 시조례 제1757호(1982.8.9. 공포)로 용호제1동이 용호제1동과 제3동, 망미동이 망미제1동과 제2동, 광안제2동이 광안제2동과 제4동으로 각각 분동 (28동)
1983.10. 1.	• 시조례 제1864호(1983.9.13. 공포)로 용호제2동이 용호제2동과 용호제4동, 남천동이 남천제1동과 남천제2동으로 각각 분동(30동)
1986. 7. 1.	• 시조례 제2155호(1986.5.23. 공포)로 대연 제6동 일부를 대연제5동에 편입
1987. 1. 1.	• 대통령령 제12007호(1986.12.23. 공포) 및 시조례 제2205호(1986.12.31. 공포)로 행정구역 경계조정 <ul style="list-style-type: none"> ▶ 동래구 연산동 일부 남구로 편입과 동시 망미제2동 일부(0.26km)를 동래구 연산동에 편입
1989. 1. 1.	• 대통령령 제12557호 (1988.12.22.공포)로 부산진 범천1동 일부를 남구 문현제5동에 편입
1989. 1.24	• 구조례 제123호(1989.1.24.공포)로 문현제3동 일부를 대연제6동에 편입
1995. 2.27.	• 구조례 제346호(1996.2.27. 공포)로 민락동 일부(현대아파트)를 수영동에 편입
1995. 3. 1.	• 법률 제4802호(1994.12.22. 공포)로 과대 구 분구 (남구 → 남구, 수영구 분리) <ul style="list-style-type: none"> ▶ 남 구 : 대연동, 용호동, 용당동, 감만동, 우암동, 문현동 ▶ 수영구 : 남천동, 수영동, 망미동, 광안동, 민락동
1999. 1. 1.	• 구조례 제520호(1998.12.30. 공포)로 문현제2, 5동을 통합하여 문현제2동으로 조정
1999.10. 8.	• 구조례 제532호(1999.11.25. 공포) 구청사 소재지 변경(대연6동 1268-1)
2000.11.20.	• 구조례 제577호(2000.11.20. 공포)로 문현1동, 문현3동 일부를 각각 문현3동, 문현4동에 편입
2001. 7.18.	• 구조례 제599호(2001. 7.18. 공포)로 대연3동 598-27 외 10필지를 용호1동으로 편입
2005. 9.26.	• 구조례 제697호(2005. 9.26. 공포)로 용당동 546-5외 2필지를 용호1동으로 편입
2013. 7. 1.	• 구조례 제992호(2013. 6. 21. 공포)로 대연1,2동을 대연1동으로, 우암1,2동을 우암동으로 통폐합.

● 동별 지번조서

동별	면적 (km ²)	세대수	인 구	통수	관 할	동주민센터 (행정복지센터) 소재지
				반수		
계	26.82	117,821	262,069	371 2,651		
대 연 제1동	0.97	8,998	15,794	31 174	<ul style="list-style-type: none"> 대연동 324-327, 330-336, 344-350, 352-358, 367-379, 635, 638, 639, 852, 865-867, 870-871, 873-879, 881, 882, 884-899, 901, 903, 917, 977, 980-989, 991, 992, 1002, 1003, 1006-1010, 1202의39, 1202의41, 1204의17, 1204의39, 1216-245, 1258, 1604-1628, 1632-1635(단, 1633의10, 1633의79, 1633의95, 1633의97 제외), 1306-1321, 1721-1740, 1746-1755, 1756-1757, 산158의2, 산160의1-산160의7, 산160의101, 산164의2, 산164의31, 산165의9, 산166의1, 산166의6, 산166의7, 산167의26 	부산 남구 유엔평화로 24 (대연동)
대 연 제3동	3.84	15,596	32,729	33 296	<ul style="list-style-type: none"> 대연동 1-280(단, 133의1, 133의41, 280의1-280의4 제외), 300-314, 360-365, 388-634(598-27, 33, 44, 66, 69제외), 637, 640-720, 905-913, 1808-1842(단, 1810-1814, 1814의1, 1815, 1815의1, 1816-1818, 1818의1, 1819, 1828, 1829, 1837의1, 1842의2 제외) 1849-1855, 산1-산49, 산51-산56, 산101-산114, 산115의1, 산115의4, 산115의5, 산222-산229 (단, 산223제외) 	부산 남구 수영로 345 (대연동)
대 연 제4동	1.00	5,496	12,382	20 153	<ul style="list-style-type: none"> 대연동 722-779, 819, 841-848, 918-971, 990, 1013-1195, 1198, 1203의198, 1204(단, 1204의17, 1204의39 제외) 산180-산185, 산190-산193, 산199, 산199의1, 산199의2, 산201-산215, 산223 	부산 남구 석포로91 번길 96 (대연동)
대 연 제5동	1.11	8,170	17,004	18 112	<ul style="list-style-type: none"> 대연동 208의1-280의4, 281-299, 316-323, 328, 329의1, 329의3 329의4, 329의6, 329의10, 329의14-329의16, 329의18-329 21, 329의28, 383 -384, 1281-1299, 1344-1534, 1535의1, 1535의2, 1535의4-1535의8, 1535의15, 1536의3, 1536의4, 1536의6, 1536의8, 1536의10, 1536의23, 1536의34, 1536의50, 1536의51, 1536의54, 1536의55, 1536의59, 1536의60, 1536의66, 1552-1573(단, 1573의1, 1573의3 제외), 1611-1684, 1741-1745, 1759, 1760, 산50, 산57-산63, 산68, 산69-산100, 산115의2, 산115의3, 산115의8, 산115의11, 산115의16, 산115의17, 산116의2, 산116의4, 산120, 산121, 산124-산127 	부산 남구 진남로46 번길 7 (대연동)

제2부 분야별 성과

동별	면적 (km ²)	세대수	인 구	통수	관 할	동주민센터 (행정복지센터) 소재지
				반수		
대 연 제6동	1.19	5,926	15,382	16	<ul style="list-style-type: none"> 대연동 1246-1255, 1265-1280, 1535의9, 1535의10, 1535의12, 1535의38, 1535의58, 1536(단, 1536의3, 1536의4, 1536의6, 1536의8, 1536의10, 1536의23, 1536의34, 1536의50, 1536의51, 1536의54, 1536의55, 1536의59, 1536의60, 1536의66 제외), 1539-1551, 1574-1603, 1712, 1758의1-1758의11, 1758의16, 1758의18, 1761-1807, 산64-산66, 산128-산144의3, 산144의11, 산144의136, 산148의8, 산148의9, 산148의16-산148의18, 산148의21, 산148의26, 산148의28, 산148의29, 산148의31, 산148의33-산148의37, 산148의40, 산148의42, 산149, 산151의2, 산151의3, 산151의12, 산151의14, 산151의18, 산152의1, 산152의5, 산153의5, 산153의11, 산153의12, 산153의17, 산154의2 	부산 남구 못골로13 (대연동)
				108		
용 호 제1동	1.60	17,171	44,281	42	<ul style="list-style-type: none"> 용호동 38-41, 50, 51, 66, 75-83, 90-361(179의11-179의13 포함), 369, 370, 379, 380, 386, 387, 395, 396, 406-409, 413-424, 479, 483, 484, 487, 649 720(단, 720의12, 720의34, 720의39, 720의42-720의44 제외), 721-736, 907의1, 907의7, 907의9, 907의11, 907의14, 907의15, 907의17, 917, 923, 924-924의18, 925의1, 926의2, 927의2, 928-935, 952-972, 산43-산70 	부산 남구 용호로42 번길 140 (용호동)
				357		
용 호 제2동	2.03	6,684	16,850	23	<ul style="list-style-type: none"> 용호동 495, 496, 516, 517, 521-532, 542-554, 559-564, 565의1, 566, 776, 866-892, 903, 907의6, 936-942, 944, 946-951, 산89의7, 산92, 산93, 산96 산100, 산101, 산116의1, 산117, 산140-산178, 산180-산190, 산193, 산195-산221 	부산 남구 용호로197 번길 41 (용호동)
				173		
용 호 제3동	1.96	5,695	12,228	21	<ul style="list-style-type: none"> 용호동 1-37, 42-49, 52-65, 67-74, 84-89, 363-368, 371-378, 382-385, 388-394(단, 390의57, 390의58 제외) 398-405, 410-412, 425-478, 488-494, 497-515, 519, 520, 907의3-907의5, 973-974, 산1-산42, 산104-산115, 산122-산136 	부산 남구 동명로 145번길 33 (용호동)
				135		

동별	면적 (km ²)	세대수	인 구	통수	관 할	동주민센터 (행정복지센터) 소재지
				반수		
용 호 제4동	1.52	3,849	8,542	14	• 용호동 480-482, 485-486, 533-541, 555-558, 720의12, 720의34, 720의39, 720의42-720의44, 755, 894, 895, 895의2, 896-902, 943,945 산71-산73, 산76-산87, 산89의9, 산222-산224, 산227-산236, 산238, 산240-산252	부산 남구 용호로 216번길 10 (용호동)
				90		
용당동	3.63	3,489	8,249	13	• 용당동 일원 (단, 546의5, 546의14, 546의15 제외)	부산 남구 산천로 349-4 (용당동)
				84		
감 만 제1동	2.67	6,148	12,970	25	• 감만동 73의2-616(단, 589, 590, 600제외), 산31의10-산43의21(단, 산40의5, 산40의6 제외), 산47-산72의1	부산 남구 우암로 71-7 (감만동)
				175		
감 만 제2동	0.89	3,301	6,768	14	• 감만동 1-5, 8, 11-22, 26-48, 51, 52, 54, 57, 62, 65, 589-590, 600, 618-622, 산4, 산5, 산7-산12, 산14-산18, 산22, 산23, 산25, 산28-산30, 산40의5, 산40의6, 산44-산46	부산 남구 석포로 32-1 (감만동)
				85		
우암동	1.44	5,765	12,818	29	• 우암동 1-121, 122-128의1, 129-178, 179-181, 183, 184의2-184의358, 185-264, 산1-64	부산 남구 우암로 190-15 (우암동)
				215		
문 현 제1동	0.83	5,884	13,577	19	• 문현동 1-126의9, 127의2-127의37(단, 127의9제 외), 127의55-127의79(단, 127의65, 127의68제 외) 127의85-127의89, 127의91, 127의95-127의 105, 136의8, 385의6, 386-392, 397의1, 426의 15-426의33, 426의158, 426의246-426의248, 426의268 -426의280, 426의285-426의298, 442의4-447의16(단, 444의6, 444의8, 445, 446의 5, 447의11 제외), 449의1-465의8, 466의1, 468 의1, 468의37, 475의6, 478 -11, 481의26-481의 31, 488의2, 502의3, 506-49, 506의104-506의 275, 506의282, 506의291-506의337, 506의 341-506의534(단, 506의518제외), 553의7, 553 의30-553의32, 553의57, 553의59, 553의60, 555-557의108, 558의17-558의20, 650의1-650 의6, 650의11-650의33, 650의35-650의49, 650 의51-650의67, 655의1, 655의54, 655의62, 655의 63, 655의69, 655의70, 655의81, 655의93, 655의 94, 655의98, 655의100, 655의104, 655의111, 655 의114, 655의115, 655의126, 655의128, 655의 129, 655의135-655의139, 655의151-655의179, 산1-산16, 산18-산23의6, 산26의12-산32의1, 산 33의2, 산36의4-산37의5(단, 산37의3 제외), 산46- 산60의2, 산63의13-산85	부산 남구 고동골로 60번길 1 (문현동)
				129		

제2부 분야별 성과

동별	면적 (km ²)	세대수	인 구	통수	관 할	동주민센터 (행정복지센터) 소재지
				반수		
문 현 제2동	0.62	5,046	8,564	15	<ul style="list-style-type: none"> 문현동 372, 380, 382, 390의134-390의138, 465의9-465의13, 466의3-466의21, 468-475(단, 468의1, 468의37제외), 478의12, 479의4-479의29, 481의4-481의25, 482의4-482의41, 483-487, 488의3-488의173 (단, 488의8-488의22, 488의128-488의130 제외), 489, 497, 500, 505, 506의1-506의102 (단, 506의2, 506의3, 506의49-506의78 제외), 506의276-506의289 (단, 506의282 제외), 506의339, 506의518, 507의513, 515-520, 522-524, 528-544, 545의1-544 (단, 545의291-545의307 제외), 558 (단, 558의17-558의20 제외) 506-602, 603의1-603의98, 603의108, 604-609, 610의1-610의9, 610의17, 611의520, 623의1-623의163, 623의172, 623의195, 624-627, 630-632, 633의8, 633의13, 633의17, 634-649, 650의7-650의9, 650의34, 650의50, 666, 667, 672-682, 685, 687-813, 산24의1-산24의19, 산26, 산29의1, 산30의1, 산30의13, 산32의4, 산32의8, 산34의1, 산36-산36의3 	부산 남구 전포대로 92번길 31-7 (문현동)
				97		
문 현 제3동	0.83	6,606	15,632	22	<ul style="list-style-type: none"> 문현동 127(단,127의2-127의8, 127의10-127의37, 127의55-127의64, 127의66, 127의67, 127의69-127의79, 127의85-127의89, 127의91, 127의89, 127의105제외), 139, 141-146, 154, 180, 183, 189-195, 202, 205, 212-245의4, 254의10-254의26, 256-269, 272-274(단, 273의9, 274의23 제외), 309-313, 315, 359의1-359의19(단, 359의5 제외), 359의26, 361-362, 368, 370-385(단, 375의5, 385의6 제외), 393-428(단, 397의1, 426의15-426의33, 426의158, 426의246-426의248, 426의268-426의280, 426의285-426의298 제외), 444의6 444의8, 445, 446의5, 447의11, 447의17, 651-654, 655의71-655의77, 655의83-655의90, 655의92, 655의96, 655의106, 655의109, 655의112, 655의118-655의122, 655의127, 655의140-655의142, 655의147, 655의180, 655의181, 680의2, 산86-산93, 산96-산103, 산195 	부산 남구 고동골로 4번길 7-18 (문현동)
				148		
문 현 제4동	0.69	3,997	8,299	16	<ul style="list-style-type: none"> 문현동 245의5-255(단, 254의10-254의26제외), 271, 273의9, 274의23, 275-308, 314, 317-358, 359의5, 359의20-359의21, 359의30, 363-367, 369, 375의5, 655의2-655의9, 655의13, 655의25, 655의39, 655의40, 655의103, 655의117, 655의131, 655의148, 655의149, 655의184-655의195, 814-1225, 산106-산165 	부산 남구 수영로 12 (문현동)
				120		

나. 자치행정 강화

1) 통·반장 사기양양

행정현장의 최일선에서 주민복지 증진과 행정능률 향상을 위해 애쓰고 있는 통·반장의 사기를 높이기 위해 통장수당, 상여금 및 쓰레기봉투를 지속 지급하고 있다. 또한 2021년도에는 「부산광역시 통장자녀장학금 지급 조례」 개정을 통해 장학금 지급대상자를 고등학생에서 대학생까지 확대하였으며, 우수 통·반장 18명, 퇴직통장 25명 표창 등으로 통·반장 사기진작을 통한 조직의 활성화를 지속적으로 꾀하고 있다.

2) 반사회 운영

1976. 5. 31. 첫 반사회를 개최한 이래 반사회는 그동안 이웃 간의 담을 열고 대화를 통하여 서로 돕고 협동하는 상부상조 정신을 기르고 주민 공동관심사를 찾아 스스로 해결하는 주민 화합과 동참의 광장으로 발전해 오고 있다.

반사회는 우리 민족의 5천년 역사와 함께 주민조직으로 연연히 이어져 오고 있는데 삼한시대의 ‘두레’, 신라시대의계, 조선시대의 ‘5가작통제도’ 및 ‘향회’, 한일합방 이후 일제시대에는 전쟁 수행을 위한 인적, 물적 자원의 동원수단으로 악용된 소위 ‘애국반’, 그리고 정부 수립 후 ‘국민반’으로 이어져 오다가 1976년부터 ‘반사회’로 오늘에 이르고 있다.

가) 운영성과

주민 자율모임인 반사회는 참석률이 운영성과를 나타낸다고 할 수 있으며 이와 같은 측면에서 지난 20년간의 반사회 참석률을 보면 1980년대까지는 증가하다가 1990년부터 감소하는 추세에 있으며 현재는 지역주민의 공동 관심사를 중심으로 자율적인 반사회가 운영되고 있다.

건의사항 처리

(단위 : 건)

연도별	구 분	접 수	처 리 실 적		
			반 영	불 가	검 토
1999		58	32	5	21
2000		52	34	7	11
2001		56	43	4	9
2002		35	29	3	3
2003		20	13	5	2
2004		16	10	3	3

연도별	구 분	접 수	처 리 실 적		
			반 영	불 가	검 토
2005		10	8	1	1
2006		5	4	1	0
2007		16	9	1	6
2008		10	6	1	3
2009		10	5	3	2
2010		2	2	0	0
2011		2	1	1	0
2012		-	-	-	-
2013		-	-	-	-
2014		-	-	-	-
2015		-	-	-	-
2016		-	-	-	-
2017		-	-	-	-
2018		-	-	-	-
2019		-	-	-	-
2020		-	-	-	-
2021		-	-	-	-

나) 문제점 및 향후계획

1980년 8월부터 실시하던 반상회 특집 TV방송이 1988년 6월 정부의 자율 보도지침 이후 중단된 것을 계기로 종전의 관 주도를 탈피, 이웃 간의 화합과 주민여론 수렴의 장으로 발전 시키기 위해 지속 운영되어 1995년 행정자치부의 “반상회 운영 자율화 및 활성화 권고” 이후 주민자율반상회가 정착되었으나, 주민 참여율 저조와 고지대 저소득주민 거주지역 등 개최 장소 확보 곤란 등의 문제점이 있어 통상회 개최, 사이버반상회 등 지역실정에 맞춰 자율적으로 반상 회가 운영되도록 개선 발전시켜 나가고 있다.

따라서, 주민화합과 대화의 장으로 반상회를 활성화시킬 수 있도록 지역 여건별 공동 이익사 업을 권장하고 남구신문 배부에 철저를 기해 주민 관심사항 및 생활교양 정보를 제공해 나가며, 반상회 유공 통·반장에 대한 표창을 계속적으로 실시할 계획이다.

3) 현장 전문보고제 운영

구 산하 전 공무원이 출·퇴근, 외근, 현장근무 및 주민과의 일상 대화 시 주민생활 불편사항 등을 수렴하여 신속히 해결함으로써 봉사행정 및 현장행정에 주력하고 행정의 우수현상을 조기 차단하여 주민불편 해소와 각종 재해·재난 사고를 예방하고 있다.

가) 보고방법 및 처리체계

전 직원이 주민 생활민원 분야, 도로기능 회복분야, 교통 관련 분야 및 건의사항 등을 일정 서식에 의거 제출하면 이를 해당부서 및 관련기관에 통보하여 처리하고 있다.

2021 전문보고 유형별 처리현황

(단위 : 건)

유 형 별	구 분	계	자체처리	타 기 관 이 관	비고
총	계	1,343(100%)	1,343	-	
재해예방, 하수도 정비 분야		325(24%)	325	-	
도로파손 복구 등 도로복구 분야		408(30%)	408	-	
쓰레기정비등 도시환경정비 분야		237(18%)	237	-	
교통체계개선등 교통관련 분야		228(17%)	228	-	
기	타 (보안등 수리 등)	145(11%)	145	-	

나) 운영상황 평가

대다수 직원들이 출·퇴근과 각종 외근 시 재해·재난 예방활동 및 생활주변에 산재한 주민불편 사항을 찾아서 해결함으로써 발로 뛰는 현장행정을 실현하여 구정만족도 향상에 상당한 기여를 하였다.

다) 2022년도 운영계획

행정에 대한 주민의 욕구가 날로 다양해지고, 늘어나는 행정수요에 신속히 대처하기 위해 항상 문제의식을 갖고 예방활동을 강화하여 주민 불편사항을 신속히 해결하고 각종 재해·재난 사고를 예방할 계획이며, 전문보고 우수 공무원에 대해 표창을 실시하여 직원 사기양양 및 전문보고 활성화에 기여할 예정이다.

4) 주민등록 관리

우리나라의 주민등록제도는 일제강점기 1942년부터 시행된 기류제에서 비롯되어 1962. 5. 10. 주민등록법(법률 제1067호) 제정으로 근거가 마련되었으며 1968. 10. 20.부터 현재와 같은 주민등록표가 작성되면서 주민등록제도가 본격 시행되어 오다가 1989년부터 주민등록 전산화가 추진되어 왔다.

2000년에는 주민등록증을 일제 경신하고 2001년에는 무인민원발급기를 도입하는 등 민원편의 향상을 위한 초석을 마련하였다.

2003. 9. 15.부터는 읍·면·동에서 관리되고 있던 주민등록 전산자료를 구·군에서 통합 관리하는 시군구 주민등록시스템이 가동됨으로써 주민자료의 DB화로 정확한 자료관리체계가 구축되고 무인민원발급에 의한 보다 나은 민원서비스를 제공하게 되었다.

2005년 8월부터는 주민등록 수기업무를 폐지하고 전산처리로 일원화하여 행정능률 향상과 주민등록자료 관리비용을 절감하게 되었다.

2020년 10월부터는 기존의 시군구별 주민등록시스템을 전국통합 정보자원기반 차세대 주민등록정보시스템으로 구축함으로써 시스템 보안성과 안정성을 제고하였다.

가) 주민등록 사실조사 추진

주민의 주민등록사항과 실제 거주사실을 일치시키고 사망의심자로 조회된 자의 거주 및 사망 여부 확인 등을 파악하여 주민등록제도 운영에 만전을 기하고자 주민등록 사실조사를 실시하여 거주불명등록 12명, 재등록 30명, 과태료 1,189천원 등을 부과하여 주민등록 관리에 만전을 기하고 있다.

5) 자랑스러운 구민상 시상

평소 백행의 근본인 효를 몸소 실천하는 구민을 비롯하여 남다른 애향심으로 지역사회 발전에 헌신하며, 굿은일도 마다하지 않고 솔선 실천하는 구민을 발굴, 27만 구민의 이름으로 포상하고, 구민의 귀감으로 삼아 그 공적을 널리 선양하여 밝고 훈훈한 사회분위기 조성에 기여하고자 '96년 처음으로 제정, 시행해 오고 있으며 특히 '98년부터는 지역사회 안정과 후진 양성을 위해 애쓰는 숨은 공로자를 발굴하여 그에 대한 노고를 격려코자 치안과 교육, 소방부문의 특별상을 추가하였다.

가) 시상개요

효행, 애향, 봉사 부문 등 일반상 3개 부문 자랑스러운 구민상은 매년 추천일 기준 남구 관내에 3년 이상 계속하여 거주하는 자로 하고 치안, 교육, 소방 부문의 특별상 3개 부문추천일 기준 3년

이상 계속하여 남부교육지원청, 남부경찰서 및 남부소방서에 근무하는 자로 남구 발전에 기여한 자를 대상으로 자랑스러운 구민상을 시상하고 있다.

일반상은 먼저 후보자를 구 산하 각 부서장과 구 의회 및 각급 기관·사회단체장이 추천하거나 일반 주민 20명 이상이 연명으로 소정의 서류를 구비하여 추천한다. 후보자의 공적에 대해 현지 확인 조사 및 범죄경력 조회 후 자랑스러운 구민상 심사위원회의 최종심사를 거쳐 선발한다.

한편 특별상은 남부교육지원청 교육장과 남부경찰서장, 남부소방서장이 추천한 자 또는 일반 주민 20명 이상이 연명으로 추천한 자를 대상으로 시상하며, 해당 기관장이 추천 시 공적심사에 갈음하여 심사없이 시상한다.

수상자에게는 상패 및 상금이 수여되었으나 2005년부터는 공직선거법 개정으로 인해 상패만 수여하고 있다.

나) 제26회 수상자 선정 및 시상

올해로 26회째를 맞는 ‘자랑스러운 구민상’ 수상자는 일반상 3개 부문, 특별상 3개 부문 총 6명으로, 2021.12.1일 남구청 대강당에서 개최된 자랑스러운 구민상 심사위원회를 통해 선정되었다.

일반상의 애향부문 수상자 주영식씨는 2008년 대연4동 주민자치위원회 위원 활동을 시작으로 2017년 주민자치위원장으로 위촉되어 2020년까지 역임하였다. 주민자치위원회 운영활성화를 위해 워크숍을 통한 역량강화, 주민자취박람회, 자치분권토크콘서트 참여, 2018년 전남 함평군과의 자매결연 추진, 2019년 대연4동 3GO! 한마당 축제 등 다양한 활동 및 사업을 추진하였다. 또한, 2017년부터 2021년까지 지역사회보장협의체 위원장으로서 복지사각지대 발굴 및 각종 사업을 시행 하였고, 대연4동 장학회 소속 회원으로 매년 장학금을 후원하였다. 현재는 남구새마을문고 회장을 맡아 환경정비, 공익 캠페인, 봉사활동 등을 전개하면서 지역사회에 헌신하고 있다.

봉사부문 이성호씨는 2006년부터 용호2동 새마을지도자협의회 회원으로 활동을 시작하여 2008년부터 2017년까지 회장을 역임하면서 환경정비활동, 재활용품 수거운동, 불우이웃 돕기 등을 추진하였다. 2019년부터는 용호2동 지역사회보장협의체 위원장으로 복지사각지대 발굴, 4호 연립 40가구에 2층 계단의 안전손잡이를 설치하여 거주 어르신들의 안전 확보 등 취약 계층을 위한 다양한 활동을 실시하였다. 또한, 2017년, 2020년 집중호우로 백세교 범람이 우려되자 인근 주민들이 피해를 입지 않도록 폭우 속에서 우수범람을 막기 위해 노력하였고 매년 집중호우에 대비하여 위험지역에 모래주머니를 직접 적재 하는 등 적극적인 자세로 지역사회에 봉사하였다.

효행부문 박정숙씨는 거동이 불편하신 시부모님을 18년 동안 봉양하여 경로효친의 미풍

양속을 실천하고 있으며, 어려운 상황에서도 가족을 위해 헌신하는 가족에 실천으로 주위의 귀감이 되고 있다. 가정뿐만 아니라 통장으로써 관내 봉사활동에 솔선수범하여 참여하였고, 평소 도움이 필요한 독거노인 및 저소득층을 도와 지역공동체 형성에 이바지하였다.

아울러, 3년 이상 관내 학교와 경찰서, 소방서에서 근무하면서 지역을 위해 각 분야에서 노력해 온 공로를 인정하여 특별상 교육부문에는 오륙도초등학교 등 보건의교사로 9여년간 교직에 헌신하면서 학생들의 건강 증진을 위해 노력한 김미자씨, 치안부문에는 공동체 치안 안정에 많은 기여를 한 남부경찰서 소속 김현중씨, 소방부문에는 주민의 생명과 안전을 위해 헌신해온 남부소방서 김정환씨가 각각 수상자로 선정되었다.

6) 찾아가는 현장 특특

2021년 새해를 맞아 동별 현안사업장 및 민생현장 등에서 구민의 의견을 청취하고 구정에 폭넓게 반영하기 위해 동별로 찾아가는 현장 특특을 개최하였다. 초등학교 학부모, 사회복지시설 종사자, 자원봉사자, 아파트 입주민 등 평소 만나기 힘들었던 주민들의 건의사항을 구정운영에 반영함으로써 소통의 구정실현을 실천하였다.

다. 주민자치회 설치 및 운영

1) 주민자치회 설치

- 주민자치회는 동 기능 전환으로 사무와 인력을 조정하여 행정복지센터의 여유 공간에 주민의 편익, 문화, 복지증진 및 주민자치 기능을 강화하고자 설치하게 되었으며,
- 우리 구에서는 1999년 7월 문현2동, 문현3동에 시범적으로 실시하여 2000년 11월 대연2동을 비롯한 14개 동으로 확대 실시하고, 2001년 10월 19개 전동으로 전면 시행하게 되었다.
- 주민자치회(17개소)는 1,198,950천원의 예산을 투입하여 설치하였고, 2021년에는 시비 42,500천원, 구비 186,611천원 등 229,111천원의 주민자치회 운영비를 지원하였다.

2) 주민자치회 운영

- 2021년에는 코로나19로 인한 주민자치회 미운영 장기화에 따른 주민들의 평생학습 욕구 충족을 위해 주민자치회 온라인 프로그램 운영을 추진하고, 디지털학습에 취약한 주민들이 쉽게 접근할 수 있도록 다양한 온라인 학습형태를 운영하여 참여율 제고에

기여하였다. 주민자치위원 대상 교육 역시, 주민자치와 관련된 다양한 강사와 주제의 유튜브 강의영상을 시청하는 온라인교육 실시로 위원들의 역량강화는 물론, 교육에 대한 효과를 높이기 위해 노력하였다. 아울러, 자녀-학부모를 대상으로 주민자치를 즐겁게 이해하는 프로그램의 추진으로 공동체 활동에 대한 주민들의 자발적 참여 및 풀뿌리 주민자치 강화에 노력하였다.

- 공감·상생 공모프로그램을 실시하여 우리 집에 작은 텃밭이 생겼어요, 흙키즈카페 ‘에어 시소 대여사업’, 감만이 방역기 대여사업 등으로 코로나19 극복에 노력하고, 우리 아이 교통안전 ‘미드미’ 가방덮개 제작 및 전달, 용마신타 힐링공간의 재구성, ‘미드미’ 공용 소화기 설치, 용삼쓰담쓰담, 유엔문화마을 골목길 가드닝, 용당 수국향 마을 조성, 주민 친화형 마을벽화 그리기 등으로 안전하고 쾌적한 마을 조성에 주민들의 참여를 높였으며, 다정한 이웃사업, 마크라메공방운영, 즐거운 어르신 독서교실, 행복반찬 나눔사업 등 주민들이 직접 참여하고, 이웃과 소통하는 동별 특색 있는 지역현안 해결 사업을 추진함으로써 코로나팬데믹을 슬기롭게 극복하고, 변화하는 공동체 문화에 적극적으로 대응하는 등 마을 공동체 활성화에 많은 기여를 하였다.
- 그리고, 2021년에도 코로나19의 지역사회 감염 확산 예방을 위하여 주민자치박람회를 미 개최하였으나, 향후 주민자치회의 적극적인 홍보를 통하여 주민들이 적극적으로 참여할 수 있는 다양한 프로그램을 발굴하고, 수강생들이 주민자치회 프로그램 활동으로 익힌 실력을 자랑할 수 있는 무대 및 전시회 개최 등을 추진하여 수강생들의 자긍심 고취 및 공동체 활성화를 위한 주민자치박람회를 개최할 계획이다.
- 아울러, 주민자치회 운영 활성화에 기여한 유공자 17명을 선발·표창하여 그 노력에 보답하고자 하였으며, 향후에도 지속적으로 유공자를 선발·표창하여 주민자치회 운영자의 사기진작을 위해 노력할 계획이다.
- 2022년에는 비대면과 대면 프로그램이 적절히 조화된 균형있는 프로그램을 발굴·운영하여, 변화하는 사회·문화에 적극적으로 대응하고, 주민들이 발굴부터 추진까지 적극적으로 참여하는 풀뿌리 주민자치회 실현에 최선을 다할 계획이다.

주민자치위원회 현황

(단위 : 명)

주민 자치회수	위원분포						
	계	교육계	언론계	관계	경제계	문화예술계	기타
17	331	17	0	0	156	1	157

주민자치회 프로그램 운영현황

('20.12월 기준)

계	주민자치	문화여가	지역복지	주민편익	주민교육	사회진흥	기타
101	-	65	1	-	33	2	-

※ 1주민자치회당 평균 5.9개 프로그램 운영

3) 주민자치회 홈페이지 운영

- 주민자치회를 주민의 사이버공간으로 확대 활용하여 인터넷을 통한 상호 정보교환 및 적극적 참여로 주민자치회 활성화를 도모하고 운영
- 동별로 운영되던 주민자치회 홈페이지를 2018년부터 시 홈페이지 통합운영으로 변경하여 비용 절감·웹 콘텐츠 품질을 제고하고 주민들의 홈페이지 접근성 및 이용 만족도 향상 기대
- 부산광역시 주민자치회 통합 운영 홈페이지 : www.busan.go.kr/jumin

3. 단체협력

가. 국민운동 전개

어려운 이웃과 더불어 살아가는 지역공동체 조성으로 나눔 문화 확산, 깨끗하고 살기 좋은 남구 만들기를 위해 생명·평화·공경 운동을 바탕으로 한 새마을운동 확산을 통해 구민의 삶의 질 향상을 위해 노력하였다.

특히, 코로나19 극복을 위하여 남구119주민방역단을 구성하여 주민 주도의 생활방역체계를 구축하고 일상화된 생활방역으로 안전하고 쾌적한 청정 남구조성에 기여하였다.

새마을지도자남구협의회에서는 쾌적하고 아름다운 남구를 가꾸기 위해 계절별·테마별 환경정비를 실시하였고, 생활의식 개혁운동으로 탄소중립 실천 캠페인을 전개했으며, 이웃사랑 실천 운동으로 사랑의 쌀 나누기 사업과 집수리사업 등을 개최하였다.

남구 새마을부녀회에서는 사회복지시설 봉사활동, 독거노인 지원 및 어르신 삼계탕대접 활동, 한가위 선물꾸러미 나눔행사, 어려운 이웃을 위한 사랑의 김장 김치 나누기, 농촌봉사활동 등 적극적인 봉사활동에 앞장서 이웃공동체 활성화와 복지 사각지대 해소기반을 마련하였다.

새마을문고 남구지부에서는 남구 각 동행정복지센터별(17개동) 새마을문고 조직 구성을 완료하여 운영하고 있으며, 다양한 방식의 문화활동인 사생 및 글쓰기를 대회를 개최하고 국민독서 경진 대회 등 구민 독서문화 및 청소년 독서생활화 정착에 크게 기여하였다.

1) 새마을운동 활성화

경제적 성장과 경기침체 현상 등으로 새마을정신의 퇴조와 함께 새마을지도자들의 사기저하, 코로나 19로 인한 대면활동 저조 등으로 국민운동의 퇴조현상이 나타나고 있으나 지도자들의 사기양양과 자질 향상을 위한 새마을지도자 국민교육 등을 통해 새마을지도자들의 사기향상 및 역량을 강화하고 있으며 젊은 지도자 영입을 위해 새마을대학생동아리사업을 추진하여 새마을운동 활성화를 위해 지속적인 노력을 하고 있다.

2021 새마을지도자 사기양양 및 교육 실적

유공지도자 표창	지도자자녀 장학금지원	지도자 교육 (온라인교육 등)	탄소중립 실천 결의대회	새마을단체 지원
2회 19명	1회 1명 2,075천원	17회 172명	1회 95명	52개 단체 136,561천원

2) 환경정비 운동

날로 심각해지는 환경문제에 대처하기 위하여 자연환경 정화활동과 연계한 환경정비의 날 운영을 지속적으로 실시하여 글로벌 도시 부산 남구에 걸맞은 품격있고 쾌적한 도시환경 조성에 기여하는 한편, 새마을 자율방역단을 구성하여 관내 불결지에 집중적으로 방역을 실시하여 전염병 없는 환경조성에 앞장서고 있다. 또한 기동순찰반 클린남구 기동365를 운영, 쾌적하고 살기좋은 도시환경 조성을 위해 노력하고 있다.

2021년 환경정비 실적

범구민 도시 대청결활동 전개	수목·초화 식재	소규모 도시환경정비
5회 / 1,290명 참여	수목 68,933주, 초화 84,070본 식재	용호별빛공원 포토존 및 벤치 설치

3) 민간사회안전망 운동

새마을 지도자 단체는 어려운 이웃, 장애인 복지시설, 홀로 노인을 대상으로 각종 봉사활동을 펼쳐 사회전체에 더불어 살아가는 사회 만들기 등 민간사회안전망 운동을 확산시키고 선진 시민의식 함양에 기여하였다.

2021년 민간사회안전망운동 실적

취약계층 및 홀로어르신 한가위 맞이 밑반찬 나누기	어려운 이웃 김장김치담가주기	홀로어르신 삼계탕 대접
1회 / 200세대	350세대 / 1,000포기	1회 400그릇

4) 자원봉사 활성화

어려운 이웃을 돕고 더불어 사는 사회를 만드는 자원봉사에 대한 사회적 필요성이 커짐에 따라 우리 구는 남구자원봉사센터와 협력, 주민 누구나 쉽고 다양한 형태로 봉사를 실천할 수 있도록 홍보에 앞장서고 있다.

남구자원봉사센터에서는 다양한 자원봉사 프로그램을 개발하고 접수리, 정리수납, 캘리그라피 봉사단, 구호 등 193여개의 전문봉사단을 운영하고 있으며 2021년 한해 62,940명의 자원봉사자가 여러 분야에서 이웃과 나눔을 실천하였다.

또한 구청, 자원봉사센터, 지역사회복지관 등 민관이 협력하여 어르신들께 무료로 중식 제공 및 의료봉사 등 나눔실천에 힘쓰고 있다.

2021 자원봉사활동 활성화 실적

(2021.12.31.기준)

자원봉사 참여인원 수	자원봉사 수요처 수	자원봉사 단체 수	취약계층 위한 무료중식제공
62,940	70	193	4회 / 7,130여명

나. 직원복지

1) 맞춤형 복지제도 운영

남구 공무원 맞춤형 복지제도는 2007년부터 시행하여 직원들은 개별적으로 부여된 복지점수 범위 내에서 선호와 필요에 따라 복지수요를 효과적으로 사용할 수 있도록 하였다. 또한, 공무원 수행 중 발생할 수 있는 사고 등에 대해 보험혜택을 받을 수 있도록 의무적으로 공무원단체보장 보험에 가입하여 직원의 복지만족도 향상과 행정의 생산성을 높이는 결과를 가져왔다.

적용대상 구성 현황

(단위 : 명)

계	공무원	구의원	청원경찰	공무직근로자	비고
1,237	1,073	14	8	142	

복지포인트 배정 및 보험가입 현황

구 분	복지포인트 배정		의무적 보험가입		비 고
	인원(명)	배정액(천원)	인원(명)	가입액(천원)	
계	1,237	1,558,894	1,237	166,808	1인당 평균배정액 (1,260천원)

2) 직원취미클럽 운영

직원취미클럽은 1989년부터 구성, 운영하고 있으며 직장생활의 금지와 보람을 가지며, 여가를 건전하게 선용하고 동료 간 친목도모와 체력증진으로 보다 화합된 직장분위기를 조성하기 위하여 13개 클럽 331명으로 구성·운영하고 있다.

취미클럽 구성현황

클럽명	회원수(명)	구성시기	클럽명	회원수(명)	구성시기
축구	36	1989. 3월	배드민턴	26	2010. 1월
등산	20	1991.12월	낚시	20	1989.11월
마라톤	24	2001.11월	볼링	37	2005. 3월
테니스	20	1980. 5월	바둑	9	1991.12월
문화유적답사	46	2002. 4월	통기타	14	2010. 1월
풋살	46	2018. 1월	바이올린	12	2019. 1월
야구	21	2020. 1월			

3) 직원 사기진작을 위한 복지시책 추진 현황

사업명	이용대상	운영내용	추진실적	비고
하계휴양시설 이용 지원	전 직원 및 가족	콘도 등 숙박시설 이용 후 1인당 50,000원 개인별 현금지급	197명 (9,810천원)	
출산축하금 지원	자녀 출산 직원	출산 자녀 1인당 250천원 맞춤형복지제도 포인트 지급	26명 6,500천원	
출산예정직원 편의용품 지급	출산 예정 직원	전자파 차단용품, 튜브크림세트, 바디필로우 중 택 1 지급	19명 1,500천원	

4. 통합관제

가. 통합관제센터 운영

2013.12.20.자로 개소한 『남구 CCTV 통합관제센터』는 보건소 4층에 379.2㎡ 규모로 통합 관제실, 회의실, 경찰상황실, 홍보 및 체험관 등으로 구성되어 있으며, 관내 방범·학교어린이 보호, 쓰레기무단 투기 감시, 불법 주·정차 단속, 재난관리 등 기능·목적별로 설치된 1,472대의 CCTV를 전문 관제요원이 365일 24시간 모니터링 하고 있다.

특히, 최근 증가하는 각종 범죄 예방과 어린이를 보호하기 위해 방범용 CCTV 885대와 초등학교에 설치되어 있는 어린이보호용 CCTV 242대를 집중 관제토록 하여 범죄발생 예방과 긴급 상황 발생 시 신속히 대응할 수 있는 시스템을 갖추고 있으며, 센터 견학과 CCTV를 직접 체험할 수 있는 체험관을 운영하고 있다.

나. 통합관제센터 운영 현황(2021.12.31. 기준)

1) 직원 현황

(단위 : 명)

계	6급	7급	8급	9급
4	1	1	2	0

2) 인력 현황

(단위 : 명)

계	남부경찰서	방범	어린이보호	불법주·정차 단속	비고
29	3	12	12	2	

3) CCTV 통합관제 현황

(단위 : 대)

합 계	방범	주정차	무단투기	재난	보건소	그린주차	초등학교
1,472	885	194	93	43	9	6	242

4) 센터규모 : 379.2㎡

통합관제실	회의실	경찰상황실	정보통신실	홍보관	휴게실	남·여 심터	부대시설 (운영실, 화장실 등)
110.6㎡	70.5㎡	8.4㎡	42.8㎡	50.8㎡	11㎡	21.2㎡	63.9㎡

5) 주요시설 현황

구 분	세 부 내 용
통합관제실	55" LED 24면, 관제책상 20개, 운영PC 20대
종합상황실	17인용 회의용탁자, 미라클스크린 4면, 빔프로젝터 1대, LED 전광판 1대
장 비 실	UPS 1식, 항온항습기 1대, 저장장치 1식, 서버 24대
기 타	공조설비 1식, 에어컨 10대, 통신·전기·소방 각 1식

다. 통합관제센터 운영 성과

1) 연도별 방범용 CCTV 설치현황

(단위 : 대)

총 계	2019년 이전	2020년	2021년
885	623	177	85

2) 영상정보 열람·정보 제공 현황

(단위 : 건)

수사목적 정보제공 건수	열람	복사	비고
1,909	626	1,283	

제2절

세무행정

1. 세정일반

가. 지방세 개요

지방세는 지방자치단체가 재정수요에 충당하기 위하여 필요한 재원을 법률의 규정에 의하여 주민으로부터 특별한 개별적 보상 없이 강제적으로 징수하는 재화이며, 헌법 제38조 「모든 국민은 법률이 정하는 바에 의하여 납세의 의무를 진다」 및 제59조에서 「조세의 종목과 세율은 법률로 정한다.」 라고 명시되어 헌법상 납세의무를 규정함과 동시에 법률에 의하여 납세의무를 이행하도록 하는 조세법률주의를 채택하고 있다.

이에 근거하여 지방세기본법, 지방세징수법, 지방세법, 지방세특례제한법 및 지방자치단체의 조례가 정하는 바에 따라 세금을 납부하게 되며, 지방세의 종류로는 광역시세인 취득세, 레저세, 담배소비세, 자동차세, 지역자원시설세, 지방교육세, 주민세(개인분), 지방소득세, 지방소비세의 9개 세목이 있으며 자치구세는 재산세, 등록면허세, 주민세(사업소분, 종업원분)외에 한시적으로 지방소비세를 포함하여 4개 세목으로 되어 있다.

나. 지방세 부과징수 현황

구민복지를 증진하고 행정시책을 원활히 수행하기 위해서는 세입의 뒷받침이 수반되어야 하며, 그동안의 세입 신장률과 2021년도 지방세 부과징수 현황은 다음과 같다.

남구 개청 이후 1978년 지방세 수입이 6,657백만원이었던 것이 1979년 토지등급의 대폭적인 조정과 부동산 경기의 호황에 따른 유통과세 분야의 증수 및 지방세법의 세율체계 대폭 인상 조정으로 1996년까지 연평균 16.6%의 세입 신장률을 보여 왔다.

1997년 세입은 67,252백만원으로 IMF체제하의 경기부진으로 인하여 전년 대비 17.4%의 감소율을 나타내었고, 다시 1998년에는 동국제강 이전으로 인한 매입부지 취·등록세의 세수 증가로 전년 대비 14%의 신장률을 나타내었으나, 1999년에는 신축 대형 건축물 감소, 자동차세 세율인하 등 지방세법 개정으로 전년 대비 16.1%의 감소율을 나타내었다.

2000년부터 2008년까지 부동산 경기호황과 용호동 엘지메트로시티 등 관내 대단위 아파트 신축으로 연평균 11.8%의 세수 신장을 이룩하였으나, 2009년도 이후 아파트 등 대형건축물의 신축 감소와 부동산 경기침체 및 재산세 세율인하 등으로 2010년에는 6.2% 감소, 2011년에는 0.03% 감소, 2012년에는 0.34% 감소하였다.

2013년부터 침체된 부동산 경기 회복을 위한 부동산 활성화 정책 등으로 2013년 10.2% 증가, 2014년 15.2% 증가 하였으며, 2015년에는 문현동 국제금융센터 준공 및 공공기관 입주, 부산은행 본점 이전 등으로 세입여건이 향상되었으며, 특히 한국예탁결제원의 법인지방소득세 특별징수분이 본점 소재지인 우리 남구로 들어옴에 따라 일시적으로 세입이 229.1%나 증가하였다. 2016 ~ 2020년 세입 신장률 변동은 한국예탁결제원의 납부세액에 따라 우리구 세입 증감에 영향을 미치고 있다.

한편, 2020년, 2021년에는 코로나19 대유행으로 국내외 세입여건 불확실성이 높았지만 관내 재개발, 재건축지역 부동산 거래 증가와 한국예탁결제원의 이자·배당소득 증가 등으로 2020년 세입은 증가하였으나 2021년 세입은 한국예탁결제원의 이자·배당소득 증가폭 감소로 전년대비 11.1% 감소하였으며, 2022년은 경기침체에 따른 납세자 담세력 부족이 예상되나 코로나19의 일상회복으로 납세환경 변화와 체납세 정리활동 강화를 통하여 목표 대비 세입초과 달성을 위하여 최선의 노력을 다할 것이다.

연도별 지방세 세입현황

(단위 : 백만원)

연 도	구 분	부 과	징 수	징 수 율(%)	신 장 륜(%)
2002		142,475	124,831	87.6	11.5
2003		162,631	147,796	90.9	18.4
2004		125,418	112,303	89.5	△24.0
2005		125,057	110,580	88.4	△1.5
2006		115,954	102,667	88.5	△7.2
2007		124,615	108,408	87.0	5.6
2008		159,309	145,476	91.3	34.2
2009		146,042	131,595	90.1	△9.5
2010		137,792	123,451	89.6	△6.2
2011		135,987	123,414	90.8	△0.03
2012		136,606	123,000	90.0	△0.34
2013		146,287	135,517	92.6	10.2
2014		166,278	156,131	93.8	15.2
2015		526,221	513,764	97.6	229.1
2016		231,441	220,339	95.2	△57.1
2017		194,615	184,158	94.6	△16.4
2018		358,104	347,459	97.0	88.7
2019		242,458	232,159	95.8	△33.2
2020		371,738	361,742	97.3	55.8
2021		331,952	321,688	96.9	△11.1

2021. 지방세 세목별 부과·징수 현황

(단위 : 백만원)

세목별	구 분	연 간 목표액	부과액	징수액	결손액	미수액	징수율(%)	
							대목표	대부과
합	계	251,797	331,952	321,688	898	9,366	127.85	96.9
현	년	247,232	322,732	316,986	16	5,730	128.2	98.2
과	년	4,565	9,220	4,702	882	3,636	103.0	51.0
시	계	171,284	247,686	239,160	731	7,795	139.6	96.6
	취 득 세	73,714	81,368	81,304	-	64	110.3	99.9
	주민세(균등분)	882	1,000	884	-	116	100.2	88.4
	자 동 차 세	17,405	19,487	17,713	1	1,773	101.8	90.9
	지 방 소 득 세	50,319	111,023	108,947	10	2,067	216.5	98.1
	지역자원시설세	5,981	6,244	6,172	-	71	103.2	98.9
	지 방 교 육 세	20,138	21,836	21,170	1	666	105.1	96.9
	과 년 도	2,845	6,728	2,970	719	3,038	104.4	44.2
	계	80,513	84,266	82,527	167	1,571	102.5	98.8
구	등 록 면 허 세	11,173	11,548	11,516	-	32	103.1	99.7
	재 산 세	57,600	59,470	58,628	4	838	101.8	98.6
	주민세(사업소분)	1,269	1,404	1,300	-	104	102.5	92.6
	주민세(종업원분)	4,560	5,161	5,161	-	-	113.2	100.0
	지 방 소 비 세	4,191	4,191	4,191	-	-	100.0	100.0
	과 년 도	1,720	2,492	1,731	163	597	100.7	69.5
	계	80,513	84,266	82,527	167	1,571	102.5	98.8

2021. 지방세 세목별 부과액 구성 비율

(단위 : %)

광역시세 74.6	취 득 세 24.5		주민세(균등분) 0.3		자동차세 5.9		지방소득세 33.4	
	지역자원시설세 1.9		지방교육세 6.6		과 년 도 2.0			
구 세 25.4	등록면허세 3.5	재 산 세 17.9	주민세(재산분) 0.4	주민세(종업원분) 1.6	지방소비세 1.3	과 년 도 0.8		

다. 자주재정 기반조성

1) 재정자립도

지방자치시대 개원 이후 구민의 공공복지 증진과 지역개발 및 행정시책의 원활한 수행을 위한 재원요구가 폭증하고 있으며, 무엇보다 지방자치의 재정독립과 분권을 위해 안정적인 세원의 확보가 우선되어야 하나, 우리 구의 2021년 일반회계 세입 646,094백만원 중 자체수입은 115,882백만원으로 18%의 재정자립도를 이루고 있으며, 이 중 지방세수입은 80,513백만원, 세외수입 35,369백만원을 차지하고 있다. 의존수입은 464,330백만원으로 총예산액의 72%를 차지하고 있어 자주재정 운영이 미흡한 수준에 있는 실정이다.

이러한 재정여건 하에서도 지역사회 개발과 구민의 복지 증진 향상을 위한 재정수요는 매년 크게 증가되고 있어 지방자치 성공의 관건인 재정자립을 위해 신규세원 발굴 및 국세의 지방세로의 이양 등 다각적인 재정 확충방안이 모색되고 있다.

2021. 일반회계 세입현황 총괄

(단위 : 백만원)

구 분	합 계	자 체 수 입			의 존 수 입				보전수입 및 내부거래
		소 계	지방세	세 외 수 입	소 계	조 정 교부금	보조금	지 방 교부세	
일반회계	646,094	115,882	80,513	35,369	464,330	38,678	401,958	23,694	65,882
구성비(%)	100	17.9	12.5	5.5	71.9	6.0	62.2	3.7	10.2

2) 세무여건

지방자치단체 재원조달의 수단이 되는 지방세원은 부동산을 중심으로 한 재산과세가 주종을 이루고 있으며 지역여건에 따라 특정지역 편중 현상을 보이고 있다. 우리 구의 지역특성은 용호동 엘지메트로시티, 문현동 삼성아파트, 대연동 힐스테이트푸르지오, 그 외 최근 신축한 재개발 아파트 등 공동주택이 주류를 이루고 있으며, 2022년도는 과세표준의 인상 등으로 소폭 증가한 세입의 신장이 예상되며, 2021년말 현재 주요 지방세원 현황은 다음과 같다.

토 지

구 분	계	대 지	도 로	임 야	기 타
면 적(Km ²)	26.8	9.9	2.7	7.1	7.1
비 율(%)	100	36.9	10.1	26.5	26.5

건 물

구 분	계		주 거 용		비 주 거 용	
	건수	면적(천㎡)	건수	면적(천㎡)	건수	면적(천㎡)
현 황	179,751	20,709	143,141	13,909	36,610	6,800
비율(%)	100	100	79.6	67.2	20.4	32.8

자 동 차

구 분	계	승 용	승 합	화 물	특수차 등
대 수	100,708	82,150	2,917	13,864	1,777

면 허 업 소

계	1 종	2 종	3 종	4 종	5 종
26,828	963	703	10,958	12,142	2,062

3) 지방세 징수율 제고

날로 늘어가는 복지수요에 비해 지방세수의 증가 둔화는 구 재정의 압박요인이다. 이에 대비하여 완벽한 과세자료의 정비, 월별 분기별 과징 실태분석과 부진분야에 대한 특수시책을 강구하는 한편, 체계적인 납세지도 활동과 다양한 홍보로 체납세 발생을 사전 예방하고 탈루세원 색출을 위한 세무조사 활동을 강화하고 있다.

아울러 지방세는 지방자치제의 재원이 되는 만큼 구민이 보다 친근하게 접근할 수 있도록 모바일 이용 24시간 지방세 납부 홍보를 하는 등 맞춤형 납세편의 서비스를 확대하고, 체납정보 SNS 안내 서비스 등 구민과 소통하는 만족세정을 통한 징수율 제고와 고소득·비양심 체납자에 대한 강력한 체납세 징수 활동을 위해 세무부서 전 직원 징수책임제 실시 등 다양하고 적극적인 징수 활동을 실시하고 있다.

라. 세무조사

공평과세의 실현 및 세수증대의 차원에서 지방자치단체가 지방세관계법에 따라 적법한 신고여부를 조사하여 지방세의 탈루, 은닉, 착오, 누락된 세원을 발굴하여 부과함으로써

건전한 납세풍토 조성과 조세정의를 실현하고 더 나아가 우리구의 자주재원확충을 도모하기 위하여 세무조사를 실시하고 있다. 2021년에는 코로나19 사태로 피해를 입은 기업에 대해 전년도에 유예한 세무조사를 재개하여 법인 44곳을 대상으로 173건, 124백만원을 추징하였다.

마. 지방세 시가표준액

1) 시가표준액의 의의

시가 그 자체는 아니지만 취득세, 재산세 등 세목별 과세표준의 기준이 되는 물건의 적정가액으로서 지방자치단체의 장이 결정·고시한 가액을 말한다.

2) 세목별 시가표준액

가) 취득세·등록면허세 : 「지방세법」 제10조 및 제27조에 따라 취득·등록 당시의 신고가액이 과세표준이 되나, 신고 또는 시고가액의 표시가 없거나 그 신고가액이 시가표준액보다 적은 경우에는 시가표준액을 과세표준으로 한다.

나) 재산세·지역자원시설세 : 「지방세법」 제110조 및 제146조에 따라 시가표준액에 공정시장가액비율을 곱하여 산정한 가액을 과세표준으로 한다.

3) 과세대상별 시가표준액

가) 토지 및 주택의 시가표준액은 「부동산 가격공시에 관한 법률」에 따라 공시된 개별공시지가, 개별주택가격 및 공동주택가격으로 한다.

나) 건축물의 시가표준액은 행정안전부장관이 정한 기준에 따라 지방자치단체의 장이 결정·고시한 가액으로 한다.

① 오피스텔 : 행정안전부장관이 고시하는 표준가격 기준액(건물특성으로 개별 산정)에 용도별·층별 지수, 규모·형태·특수한 부대설비 등의 유무 및 그 밖의 여건에 따른 가감산율을 적용한 금액

② 오피스텔 외의 건축물 : 「소득세법」 제99조 제1항 제1호 나목에 따라 산정·고시하는 건물 신축가격 기준액(2022년도 78만원)에 구조별·용도별·위치별 지수, 잔존 가치율, 규모·형태·특수한 부대설비 등의 유무 및 그 밖의 여건에 따른 가감산율을 적용한 금액

바. 지방세 업무의 전산화

1995년부터 우리 구는 지방세 전산화 시범구로서 주전산기 도입에 의한 온라인 처리방식의 종합전산관리 체계를 확립하였고, 1999년부터는 부산시 산하 전 구·군의 지방세 전산자료가 통합된 재정정보시스템을 운영하여 과세 발생에서 처리까지 구에서 시 또는 타구까지 연결되는 지방세 종합전산망을 운영하여 지방세 정보의 효율성을 극대화시키는 등 지방세 전산화의 선두 주자 역할을 수행하여 왔다.

2000년부터 실시한 지방세 인터넷납부, 2001년에 개발한 세입통합시스템운영, 2002년 말부터 시행하고 있는 신용카드를 이용한 지방세 전자납부 등은 민원인의 편의 증진에 많은 기여를 하였으며, 2007년 1월부터 전국통합 표준지방세 정보시스템을 운영하여 전국 단위의 세원관리 및 지방세서비스를 확대하고 있고, 2012년 1월부터는 전국 지방세 온라인납부 전면 시행으로 납세 편의 및 신뢰성을 확보하였다.

2013년부터는 전자고지 서비스의 전면 시행으로 납세자의 납세협력 비용 절감, 지방세 체납 관리 전산기능 강화, 지방세 수납체계의 획기적 개선 등을 중점 추진하였으며, 특히 2014년부터 지방세뿐만 아니라 세외수입까지 하나로 통합된 간단e납부 서비스를 추진하여 업무간소화를 통한 비용절감 및 세무행정 효율성을 제고하여 민원에게 납세편의를 제공하고 있다.

또한 2007년 구축 이후 노후화된 지방세시스템을 전면 재구축하는 차세대 지방세정보시스템 구축사업이 2019년부터 2022년까지 진행되며 2023년 초에 서비스될 예정이다. 차세대 지방세 정보시스템에는 빅데이터·인공지능 등 최첨단기술이 접목되어 지능형 세무행정서비스를 구현할 것이다. 세금 신고·납부 등의 서비스가 편리하게 개선되어 구민들의 세무행정에 대한 만족도가 높아질 것이다.

사. 2022. 세정계획

주민행복을 실현하고 행정자치 구현을 목표로 주민이 납득하고 협력하는 세정 분위기를 조성할 수 있도록 납세자 권익보호 시책의 차질 없는 시행과 납세자 편의시책을 지속적으로 발굴하여 세무행정 서비스를 적극적으로 실천함은 물론 지방세수 확충을 위한 각종 시책을 추진 하겠으며, 이에 대한 역점추진 시책으로 첫째, 자주재원 마련을 위한 안정적인 세입 확보, 둘째, 전략적이고 체계적인 지방세 및 세외수입의 효율적인 체납액 정리, 셋째, 코로나의 일상회복을 위한 구민 맞춤형 세정 운영, 넷째, 객관적이고 합리적인 주택가격 결정 및 세원누락 방지를 위한 조사활동 강화 등 재정건전성 확보와 납세자 만족세정으로 신뢰 넘치는 지방세정을 전개 할 것이다.

2. 징수행정

가. 체납정리

지방세를 납기한까지 납부하지 않았을 때, 납기한 경과 후 50일내에 20일이내의 기한을 정하여 독촉장을 발부한다. 이때 납기 경과 시 3%의 가산금을 징수하며 고지서 1매를 기준으로 세목별 체납액이 30만원 이상인 경우는 납기 1개월 경과시마다 2019년부터 0.75%씩 증가산하여 60개월간 45%까지 증가산금을 가산하여 징수한다.

2021년말 현재 체납 현황 및 체납액 정리실적은 다음과 같다.

체 납 현 황

(단위 : 백만원)

계			현 년 도			과 년 도		
계	시세	구세	계	시세	구세	계	시세	구세
9,365	7,794	1,571	5,730	4,756	974	3,635	3,038	597

2021. 과년도 체납액 정리실적

(단위 : 백만원)

이 월 체납액	정 리(A+B)			징 수(A)			결 손(B)		
	목 표	실 적	비 율	목 표	실 적	비 율	목 표	실 적	비 율
8,771	4,929	6,837	138.7	3,943	5,955	151.0	986	882	89.5

※ 시 이관분 606백만원 제외, 실징수액 5,955(환급액 1,254백만원도 포함)

2022년도에는 체납액 정리목표를 현년도 징수율 98%이상 달성, 과년도 체납액 56%이상으로 설정하고 연 2회 상·하반기 체납액 일제정리기간을 운영하여 부동산, 차량, 신용카드매출채권 압류 및 압류재산 공매의뢰 등 각종 체납처분과 신용정보제공, 명단공개, 관허사업제한 등의 강력한 행정규제와 더불어 부산시의 체납액 특별징수반과 합동으로 자동차세 체납차량 번호판 영치활동을 전개하고 무재산자 등 징수불능분에 대한 결손처분으로 체납액 정리에 최선을 다할 계획이다.

과년도 정리목표

(단위 : 백만원)

이월체납액	정 리 목 표 (이월액의 56.5%)	징 수 목 표 (이월액의 47.3%)	결 손 목 표 (이월액의 9.2%)
7,749	4,378	3,663	715

※ 시 이관분 1,617백만원 제외

1) 체납처분

납세의무자에게 체납된 지방세를 납부독촉 또는 최고하였음에도 기한내에 납부하지 않을 경우 납세자의 재산을 압류 또는 교부청구하고, 공매처분에 의하여 환가한 후 체납된 지방세에 충당하는 강제 징수절차이며 독촉 또는 최고를 받고 기한내에 완납하지 아니하거나 납기전 징수의 고지를 받고 기한내에 완납하지 아니한 때, 수시 부과인 경우 담보제공 요구에 응하지 아니한 때, 납세의 고지 또는 독촉을 받고 납세의무자 또는 특별징수의무자가 도피할 우려가 있어 체납액을 징수할 수 없다고 판단될 때 등이 체납처분 사유에 해당되며 그 내용과 2021년도 추진실적은 다음과 같다.

2021. 압류처분 현황

(단위 : 백만원)

구 분	계		부 동 산		자동차 등	
	건 수	금 액	건 수	금 액	건 수	금 액
계	9,726	6,274	227	1,172	9,499	5,102
현 년 도	2,894	1,125	115	217	2,779	908
과 년 도	6,832	5,149	112	955	6,720	4,194

2022년도에는 납기내 자진납부 유도를 원칙으로 고질 상습체납자의 소유재산에 대한 압류 실행으로 채권을 확보하며 체납액에 상응한 물건 및 환가가 용이한 물건에 대한 압류를 우선하고 취득세, 재산세는 당해년도 과세 부동산을, 지방소득세, 주민세는 전국 재산조회 후 소유 재산을 자동차세, 등록면허세는 소유 자동차 및 부동산에 대해 압류하는 한편, 공매실익 판단 후 실익이 있을 때에는 고액체납자 소유재산 및 환가가 용이한 재산을 한국자산관리공사에 우선 공매 의뢰하는 등 체납세 징수에 최선을 다할 계획이다.

가) 압 류

부동산, 동산, 유가증권, 채권, 무체재산권 중 납세자의 생계나 사업에 지장이 없는 재산 및 제3자의 권리나 점용 등에 관계없는 재산부터 압류하되 체납세액에 상응하는 정도의 재산 및 환가가 용이하고 보관이 편리한 재산을 우선 압류하게 된다.

납부, 충당, 공매의 중지, 부과인 취소 및 기타의 사유로 압류할 필요가 없게 된 때 또는 제3자가 체납자를 상대로 소유권에 관한 소송을 제기하여 승소판결을 받고 그 사실을 증명한 때에는 압류를 해제하며 또한 압류 후 재산가격의 변동이나 기타사유로 그 가격이 징수할 체납액의 전액을 현저히 초과할 때나 압류에 관계되는 체납액의 일부가 납부 또는 충당된 때, 부과인 일부가 취소된 때 등에는 압류된 재산의 일부를 해제한다.

나) 교부청구

채납자의 재산에 대하여 타 기관의 강제환가 절차가 개시된 경우에 당해 재산의 환가 대금 중에서 조세채권을 징수하고자 관계집행기관에 대하여 그 배당을 요구하는 강제 징수절차를 말하며, 국세의 체납으로 체납처분을 받을 때나 지방세 또는 공과금의 체납으로 체납처분을 받을 때, 강제집행을 받을 때, 파산선고를 받을 때, 경매가 개시된 때, 법인이 해산한 때가 교부청구에 해당되며 교부청구에 관계된 조세채권이 납부, 충당, 부과의 취소 등 기타사유에 의하여 소멸된 때 해제된다.

2021. 교부청구 실적

(단위 : 백만원)

교 부 청 구		배 당 청 구		배 당 금 수 령	
건 수	금 액	건 수	금 액	건 수	금 액
191	58	156	289	89	198

다) 매 각

조세채권에 충당하기 위하여 압류한 재산을 통화 또는 금전으로 추심할 수 있는 것을 제외하고는 이를 공매 또는 수의계약의 방법에 의하여 환가하는 것을 말하며, 매각의 방법에는 공개 입찰공매 및 수의계약이 있다.

2) 결손처분

구체적으로 확정된 조세채권이 일정한 사유의 발생으로 징수할 수 없다고 인정되는 경우 및 징수권의 소멸시효 완성 등에 의하여 지방세의 징수절차를 중지 및 유보하거나 그 납세의무의 소멸을 확인하는 행정처분을 말하며, 체납처분이 종결되고 그 체납세액에 충당될 배분금액이 부족 될 때, 체납처분을 중지하였을 때, 지방세 징수권의 소멸시효가 완성된 때, 체납자의 행방이 불명되거나 재산이 없다는 것이 판명된 때, 「채무자 회생 및 파산에 관한 법률」 제251조에 따라 체납한 회사가 납부의무를 면제받게 된 때 등이 결손처분 사유에 해당되며 2021년 추진실적은 다음과 같다.

2021. 결손처분 실적

(단위 : 백만원)

계		시 세		구 세	
건 수	금 액	건 수	금 액	건 수	금 액
13,111	898	11,958	731	1,153	167

나. 세무제증명 발급

세무제증명에는 납세의무자(미과세 된 자 포함)또는 특별징수의무자에게 지방세징수법시행령 제2조에 따라 징수유예 및 체납처분에 따라 압류된 재산의 환가유예에 관련된 체납액을 제외하고는 다른 체납액이 없음을 증명하는 지방세 납세증명과 납세의무자에 대하여 과세관청이 세목별로 과세 또는 납세한 사실을 증명하는 지방세 세목별 과세 증명 등이 있다.

세무제증명은 서면 또는 전자민원으로 신청할 수 있으며, 2010년도 이전까지는 법인인 경우 본점 관할 시·군·구에서 발급하고, 개인인 경우 주소지 또는 영업장소를 관할하는 시·군·구의 확인을 거쳐 발급하던 것을 2010년부터는 지역과 상관없이 전국 어디서나 발급이 가능하게 되었다.

지방세 납세증명은 국가, 지방자치단체, 정부 관리기관으로부터 대금을 받을 때, 지방세를 납부할 의무가 있는 외국인이 출국할 때, 내국인이 외국으로 이주하거나 1년을 초과하여 외국에 체류할 목적으로 출국할 때 등에 필요하며 발급일로부터 30일간 유효하나 발급일 현재 당해 신청인에게 고지된 지방세가 있거나 발급일로부터 30일 이내에 법정기일의 말일이 도래하는 지방세가 있을 때에는 그 납기 말일까지를 유효기간으로 한다.

지방세 세목별 과세증명은 증명서 요구기관이 요구할 때 사용하나, 재산 소유유무의 확인용으로 사용할 수 없으며 유효기간은 없다.

2021. 세무제증명 발급실적

(단위 : 건)

증명민원명	건수	통수
계	68,588	74,261
지방세 납세증명	40,220	41,967
세목별 과세증명	28,368	32,294

다. 구 금고 운영

『부산광역시 남구 금고지정 및 운영 규칙』에 의거 구 금고를 2021년 1월 1일부터 4년간 일반회계, 주차장특별회계기금, 공공체육센터특별회계의 금고 업무는 부산은행으로, 지하수관리특별회계, 도시계획시설특별회계, 주거환경개선사업특별회계, 의료급여기금특별회계, 기금의 금고 업무는 농협은행으로 지정하여 운영하고 있으며, 금고업무 검사를 연 1회 실시하는 등 금고운영을 효율적으로 관리하기 위하여 최선을 다하고 있다.

라. 세외수입

지방자치단체의 세입은 지방세, 세외수입 등 자주재원과 지방교부세, 국고보조금, 시비보조금, 조정교부금 등 의존재원이 있다. 세외수입은 일반적으로 지방재정수입 중 지방세 이외의 자체 수입을 말하는 것으로 지방세에 대응하는 개념으로 사용하고 있다.

지방세수의 확충은 조세 저항, 부동산 경기침체로 인하여 용이하지 않지만, 세외수입의 영역과 규모는 경영수익사업의 확충 등으로 계속 확대되어 가고 있어 기능적인 면에 있어서도 지역경제 발전과 주민복지 증진에 크게 기여하는 등 지방재정상 세외수입의 중요성은 날로 증대되고 있다.

1) 2021. 추진실적

우리 구는 깨끗하고 살기 편한 생활환경 조성과 주민복지 수요에 적극 대응하기 위하여 지방세입 목표의 차질 없는 달성과 세수증대에 노력하고 있으며, 일반회계 646,094백만원 중 세외수입은 35,369백만원으로 5.5%를 점하고 있으며, 과목별 과징실적은 다음과 같다.

2021. 세외수입 과징 실적

(단위 : 백만원)

항 목		구 분	목 표 액(최종)	징 수 액	비 율(%)
계			35,369	37,293	112.4
경상적 수입	소	계	14,328	15,460	107.9
	재	산	209	187	89.5
	사	용	959	906	94.5
	수	수	4,836	5,379	111.2
	징	수	7,093	7,703	108.6
	이	자	1,231	1,285	104.4
임시적 수입	소	계	19,501	20,388	104.5
	재	산	16,326	16,895	103.5
	부	담	325	379	116.6
	기	타	1,397	1,624	116.2
	과	년	1,453	1,490	102.5
행정제재	과	징	1,540	1,445	93.8

2) 앞으로의 추진방향

세외수입은 그 수입의 근거와 형태가 다양하며 그 종류에 있어서도 사용료, 수수료, 행정서비스 제공에 의한 수입, 재산임대수입 등 사법계약을 통한 수입, 과태료 등과 같이 행정별적인 성격의 수입 등 실로 다양하다. 이렇게 다양한 성격을 지니고 있는 세외수입 개개의 요율 수준은 물가 상승이나 여건 변동에 연계시켜 적기에 조정해야 할 것이며, 재산매각수입은 주로 부동산을 처분하는 한계성 수입으로 자원고갈이 예상되므로 금후 재산수입을 증대하기 위하여 지속적 세입원의 개발이 필요하다.

마. 2022년도 세입분석

코로나19 장기화에 따른 국내외 경제 성장세 둔화 등 경제침체로 인하여 불확실한 세입여건이 당분간 이어질 것으로 전망되에도 불구하고 코로나19의 일상회복이 가시적 기대권 안으로 들어오고, 차기정부의 부동산 정책 변화 등으로 관내 재개발, 재건축 지역 부동산 거래가 증가할 것으로 예상되어 취득세 및 등록면허세의 소폭 상승이 기대되며, 재산세는 건축물 시가표준액, 주택 공시가격 상승으로 완만한 세입 증가가 있을 것으로 예상된다.

1) 시세분야

기존 정책 일부만 수정 가능성에 따라 여전히 불확실성이 상존하나, 차기 정부의 부동산 정책 노선 변화로 거래량이 증가할 것으로 예측하며 관내 재개발, 재건축 지역 부동산 거래증가로 전년대비 소폭 세입 증가가 예상된다.

2) 구세분야

재개발 등 대규모 공동주택 준공에 따른 과세물건 증가와 부동산 과세표준 상승으로 인한 재산세 등 세입의 소폭 증가가 예상된다.

3) 세외수입분야

코로나19 장기화에 따른 구세외수입 사용료수입 세입의 소폭 감소가 예상된다.

2022. 지방세 세입 목표액

(단위 : 백만원)

구 분			2021 연간 목표액(당초)	2022 연간 목표액(당초)	증 감	
					세 액	비율(%)
합 계			267,737	269,098	1,361	0.5
시 세			194,339	208,549	14,210	7.3
구 세			73,398	87,549	14,151	19.3
현 년 도	계		265,517	293,819	28,302	10.7
	시 세	소 계	192,859	207,020	14,161	7.3
		취 득 세	74,095	71,152	△2,943	△4.0
		주 민 세 (개 인 분)	1,623	883	△740	△45.6
		자 동 차 세	17,305	17,990	685	4.0
		지 역 자 원 시 설 세	5,870	6,376	506	8.6
		지 방 소 득 세	77,814	93,787	15,973	20.5
		지 방 교 육 세	16,152	16,832	680	4.2
	구 세	소 계	72,658	86,799	14,141	19.5
		등 록 면 허 세	9,574	13,169	3,595	37.5
		재 산 세	53,808	59,079	5,271	9.8
		주 민 세	6,083	5,560	△523	△8.6
		지 방 소 비 세	3,193	8,991	5,798	181.6
과 년 도	계		2,220	2,279	59	2.7
	시 세		1,480	1,529	49	3.3
	구 세		740	750	10	1.4

2022. 세외수입 세입 목표액

(단위 : 백만원)

구분		2021 연간 목표액(당초)	2022 연간 목표액(당초)	증 감		
				세 액	비율(%)	
합 계		19,135	18,718	△417	△2.2	
구 세 외 수 입		19,135	18,718	△417	△2.2	
현 년 도	계		17,832	17,218	△614	△3.4
	구 세 외	재 산 임대 수입	564	546	△18	△3.2
		사 용 료 수 입	960	954	△6	△0.6
		수 수 료	5,593	5,716	123	2.2
		징 수 교 부 금 수입	7,093	6,941	△152	△2.1
		이 자 수 입	1,222	1,222	0	0
		재 산 매 각 수입	124	122	△2	△1.6
		부 담 금	300	-	△300	-
		과징금 및 과태료	1204	1,324	120	10.0
		기 타 수 입	772	393	△379	△49.1
과 년 도	계		1,303	1,500	197	12.4
	구 세 외 수 입		1,303	1,500	197	15.1

제 1 부 — 일반현황

제 2 부 — 분야별성과

제 3 부 — 감사의견

부
록

3. 2022년 달라지는 지방세

가. 전자신고 활성화를 위한 법령 근거 보완

- 다양한 방식(신고 및 인·허가 시스템 등)의 전자신고 도입
- 지방세정보통신망에 연계정보통신망을 추가

나. 경정청구 처리 지연 시 통지의무 신설

- 조건 : 경정청구의 처리가 2개월 이내에 곤란한 경우
- 내용 : 그 진행 상황 및 처리 기간이 지난 때부터 불복청구 가능함을 청구인에 통지하도록 하는 의무 신설

다. 비정기 세무조사 대상자 선정 사유 추가

- 조건 : 무자료·위장·가공 거래 혐의가 있는 경우
- 내용 : 납세자가 금품을 제공하거나 알선한 경우 등 비정기 세무조사 대상자 선정 사유 신설

라. 납부기한 연장 시 담보제공 예외 사유 확대

- 납세자가 경영하는 사업에 현저한 손실이 발생한 경우로서
- 지방자치단체의 장이 납세자가 납부해야 할 금액, 과거 납부명세 등을 고려
- 납세자가 연장기간 내에 지방세를 납부가능한 경우에도 담보 제공 예외 적용

마. 상속개시 후 폐차 시 취득세 비과세 대상 확대

- 조건 : 피상속인 명의의 차량을 차령초과로 상속 이전등록 하지 않고 폐차하는 경우
- 내용 : 상속 취득세 비과세 대상으로 규정

바. 실질가치 반영 강화를 위한 취득세 과표 개선

- 개인·법인 모두 유상취득과 원시취득은 실제 거래가액, 즉 “사실상 취득가격” 적용
- 무상취득의 경우에는 “시가인정액”을 적용

사. 임대주택, 생애최초 취득주택, 서민주택 감면 연장

- 현행 : 생애 최초 주택구입자 (세대주 및 세대원 전원 무주택 확인)
- 변경 : 생애 최초 주택구입자 (본인 및 배우자 무주택 확인)

제3절

문화관광체육

1. 문화예술

가. 지역 문화·예술 진흥

우리 구는 세계 유일의 UN기념공원과 APEC 정상회의를 기념하여 조성된 평화공원, UN조각공원, 부산문화의 산실인 부산문화회관과 부산예술회관, 부산·경남일원의 문화유적 보고인 부산박물관, 유엔평화기념관, 국립일제강제동원역사관 등의 문화시설을 고루 갖추고 있다.

2021년도에는 코로나19로 인해 다수의 축제가 취소되었으나 코로나 단계에 따른 소규모 행사는 개최하여 문화갈증 해소에 노력하였다.

1) 남구 문화가 있는 날 운영

문화가 있는 날 은 국민이 일상에서 문화를 쉽게 접할 수 있도록 매달 마지막 수요일(매마수)에 다양한 문화혜택을 제공하는 사업으로 문화융성위원회와 문화체육관광부가 2014년 1월부터 시행하고 있는 사업으로 올해 남구에서는 ‘찾아가는 숲속음악회’, ‘2021 남구 가을 사랑 문화가 있는 날’ 등 소규모 찾아가는 문화공연 개최로 코로나19에 지친 주민들의 심신을 달래주었다.

2) 남구문화원 문화사업 전개

남구문화원은 전통적인 지역문화를 발굴하고 특색있는 지역문화 창달을 통해 문화도시 남구의 산실이 되고자 용호1동에 문화원사를 마련하고 2007. 12월 법인인가, 2008. 5월 개원하였다. 2008. 4월부터 한국무용, 가야금교실, 차생활 예절 등 33여 개의 문화강좌를 3개월 단위로 운영하여 명실상부한 지역주민의 교육 및 문화예술 활동공간으로 자리 잡았다.

2021년도에는 39개 문화강좌 운영 등 문화와 예술의 도시 ‘남구’의 이미지를 높이고 있으며, 요양병원, 복지센터 등 찾아가는 음악회 개최로 문화 저변 확대를 위해 노력하고 있다.

남구문화원 현황

연면적	강의실	사무실	위 치
422.96㎡	소1, 대1	1	용호1동 엘지메트로시티內 용호1동 행정복지센터 현장민원실(2층 ~ 3층)

3) '문화예술회' 등 문화예술단체 운영

구민들의 문화욕구를 충족시키고 남구문화 예술인들의 창작의욕을 돋우고자 구성된 '남구 문화예술회'는 8개 분과 250여명의 회원으로 문화예술 발전의 장을 마련하고 지역문화 창달에 앞장서고 있다. 분과별 대표적 사업실적은 문예지 발간 및 문학상 시상, 야외시화전(문인회), 오륙도 평화음악회(음악회), 매년 정기공연(연극회), 문화예술작품 합동전시회(서예, 사진, 수석, 미술, 꽃예술회) 등이 있다.

4) 오륙도여성합창단 및 남구소년소녀합창단 운영

부산 남구를 대표하는 문화 사절단으로 오륙도여성합창단과 소년소녀합창단을 운영하고 있다. '오륙도여성합창단'은 1970. 7월 창단하여 2013.8.7. 구립여성합창단으로 재창단 한 이래 총 40여명의 정원으로 구민들에게 밝고 건전한 음악을 널리 보급하여 문화 도시 남구의 위상제고 및 생활 속 문화예술 활성화에 기여하고 있다. 각종 문화행사 교류 및 음악제 참가와 격년제로 정기연주회를 개최하고 있다.

'소년소녀합창단'은 미래의 주인공이 될 어린이들의 음악적 재능을 발굴하고 표현력과 감성이 풍부한 창의적인 어린이로 육성하고 있다. 총 70여명의 지역 꿈나무들로 구성된 합창단은 2009. 6월 창단하여 정기연주회, 각종 축하공연, 찾아가는 음악회 등 다양한 무대공연을 통해 그 실력을 인정받고 있으며, 지역문화예술 진흥에 이바지하고 구민의 자긍심 고취에 크게 기여하고 있다.

'오륙도여성합창단'과 '소년소녀합창단'은 정기연주회와 합창대회 등에 참여 및 공연을 개최 하였으나, 2021년도에는 코로나19로 인해 각종 행사가 취소되어 사회적 거리두기 단계에 따라 정기 연습에 매진하였다.

5) 대동골문화센터 운영

지역문화를 발굴·육성시키고 구민의 복지증진과 삶의 질 향상을 위하여 2015년 10월 대동골 문화센터 건립공사를 마무리하고 2015.11.3.부터 운영하고 있다.

대동골문화센터에는 공연장, 강의실, 도서관, 독서실을 겸비한 다목적 문화시설로서 각종 공연과 문화강좌, 작은도서관 및 독서실을 운영하여 구민의 편의 도모와 문화 자긍심 고취에 크게 기여하고 있다.

2021년에는 24개 강좌를 운영하여 연 3,544명의 수강생이 수강하였고 공연행사 2회 운영과 2회의 무료 영화상영, 전시회 2회 등 운영으로 공연과 문화에 대한 소통과 공유의 공간으로 자리 잡아 가고 있다. 또한 6,446여권의 도서를 확보하여 주민들이 도서관 및 독서실을 쉽고 편리하게 이용하게 함으로써 소통과 평생교육의 광장이자 지역 생활문화의 사랑방으로서 그 역할과 기능을 다하고 있다.

나. 문화시설 현황

문화보급 전수시설

시 설 명	원 장	소 재 지	규 모		주요시설	비고
			연건평	층 수		
남구문화원	김 철	신선로566-2 (용호동)	422.96㎡	지상2,3층	강당(강의실), 회의실, 사무실	624-1333
기러기문화원	황영식	수영로39번길 35(문현동)	304㎡	지하1층, 2층 일부, 3층	교육실, 강당	642-1515
대동골문화센터	-	항령대로319번가길 147(대연동)	995.58㎡	지상3층	공연장, 강의실, 도서관, 독서실, 사무실	607-3380

전시시설 현황

【미 술 관】

시 설 명	소 재 지	소장작품수	전화번호	비 고
경성대미술관	수영로 309(대연동)	308	663-5361	1997 설립

【박 물 관】

연번	시 설 명	설 치 자	유물수량	소재지	전화번호	비 고
1	부산박물관	부산광역시	22,652점	유엔평화로 63 (대연동)	610-7132	1978 설립
2	부경대박물관	부경대학교	4,207점	용소로 45 (대연동)	629-6771	1984 "
3	경성대박물관	경성대학교	5,860점	수영로 309 (대연동)	663-5381	1972 "
4	유엔평화기념관	(사)국제평화 기념사업회	9,924점	홍곡로320번길 106 (대연동)	901-1400	2014 "
5	한국거래소자본 시장역사박물관	한국거래소	5,739점	문현금융로 40 (문현동)	662-2424	2014 "
6	증권박물관 (부산관)	한국예탁 결제원	1,723점	전포대로 133 (문현동)	519-0600	2019 "

등록공연장 현황

구 분	공 연 장 명	등 록 자	소재지	규 모 (㎡)			객석수 (개)	무 기 계 기 구 수 (개)
				건축 면적	무대 면적	객석바닥 면적		
공 공 공연장	부산광역시 문화회관대극장	03.01.03.	유엔평화로76번길 1 (대연동)	6,473	1,524	814	1,417	92
	부산광역시 문화회관중극장	03.01.03	"	2,718	323	448	783	33
	부산광역시 문화회관사랑채극장	03.01.03	"	2,010	119	115	312	27
	부산광역시 문화회관챔버홀	18.01.11.	"	1,214.75	60	424.06	414	5
	부산예술회관 공연장	11.03.18.	용소로78(대연동)	597.56	152.57	140.14	240	19
	대동골문화센터	15.12.15.	황령대로319번가길 147, 2층(대연동)	209.28	61.71	126.58	140	12
민 간 공연장	가람아트홀	08.12.19.	유엔평화로76번길 26(대연동)	242.14	67.76	144.18	143	4
	경성대학교 콘서트홀	03.01.07.	수영로309(대연동)	2,768.52	287	443.5	449	28
	예노소극장	08.12.27.	수영로 309 26호관1층(대연동)	490	107.6	204	220	17
	용천소극장	11.10.18.	용소로13번길 36-1 (대연동)	89.91	45	30.41	80	7
	하늘바람소극장	14.03.06.	용소로13번길 17, 7층(대연동)	197.15	46	36	83	8
	에저또소극장	14.07.23.	수영로293번길 42 (대연동)	96.6	41.75	13.79	72	-
	나다소극장	15.02.09.	용소로40번길11 (대연동)	138.29	55.6	38.8	70	-
	초콜릿팩토리	18.03.15.	수영로298 (대연동)	311	59.5	69.42	164	-
	드림씨어터	19.03.21.	전포대로 133, ifc몰 3층 (문현동)	5,803.09	822.92	2,229.61	1,727	87
	공간 소극장	19.05.23.	수영로 지하 242, 대연역 (대연동)	145.44	63.12	26.8	50	-
	바이널언더그라운드	20.08.31.	수영로322번길32, (대연동)	148.81	26.4	26.4	50	-
	부산해바라기 소극장	21.02.03	용소로13번길30, 지하1층(대연동)	189.39	37	65	119	-

영화상영관 현황

영화상영관명	등록 수리일자	소재지	규 모 (㎡)		객석수	전화 번호
			부지면적	연건축면적		
CGV 대연1관 ~ 8관	07. 9.12.	수영로 305 5 ~ 9층 (대연동)	2,059.60	20,370.19	1,314	805-0416
부산예술관	18. 5. 2.	유엔평화로 76번길 26 지하1층(대연동)	404.3	1,597.72	142	-

다. 문화재 보호·관리

문화재란 문화적 가치가 있는 사물, 즉 보존할 만한 가치가 있는 민족 문화 유산을 말하며, 유형문화재, 무형문화재, 기념물 및 민속자료로 나누고 있다. 유형문화재 중 국가지정은 국보·보물로, 시·도에서 지정한 것은 시·도 지정 유형문화재로, 무형문화재중 국가 지정은 중요무형문화재로, 시·도 지정은 시·도 지정 무형문화재로, 기념물은 국가에서는 사적·명승·천연기념물로, 시도에서는 시·도 기념물로 명명하고 있으며 우리 구 관내에는 총55점(개소)의 문화재가 있다.

문 화 재 현 황

종 별	명 칭	지정연월일	소 재 지	비 고
국보 제200호	금동보살입상	1979.04.30.	부산박물관	통일신라시대 (8세기후반)
국보 제233-2호	전 산청 석남암사지 납석사리호	1986.10.15.	부산박물관	통일신라시대 (766년)
보물 제592-3호	허목 전서 애군우국	2010.10.25.	개인소장	조선시대 (18세기후반)
보물 제921-3호	진실주집	2015.04.22.	부산박물관	조선전기
보물 제1498호	조선후기 문인 초상	2006.12.29.	개인소장	조선후기
보물 제1501호	이덕성 초상 및 관련 자료 일괄	2006.12.29.	부산박물관	18세기
보물 제1518-2호	대방광원각수다라요의경	2015.04.22.	부산박물관	고려말기
보물 제1599호	경상총여도	2008.12.22.	개인소장	18세기
보물 제1809호	칠태부인경수연도	2013.11.13.	부산박물관	18세기 전반
보물 제2064호	백자항아리	2020.04.23.	부산박물관	조선후기
명승 제24호	오륙도	2007.10.01.	남구	용호동 963 일원

제2부 분야별 성과

종 별	명 칭	지정연월일	소 재 지	비 고
국가등록문화재 제359호	부산 재한유엔기념공원	2007.10.24.	남구	1951년
국가등록문화재 제474호	광복군가집 제1집	2011.08.24.	개인소장	일제강점기
국가등록문화재 제715호	부산 우암동 소막마을 주택	2018.05.08.	남구	1924년 추정
시지정 유형문화재 제46호	범어사명 유제시루	2001.05.16.	부산박물관	1664년
시지정 유형문화재 제48호	유원각선생 매안감고비 및 비각	2001.10.25.	부산박물관	1906년
시지정 유형문화재 제77호	어진준천제명첩	2007.09.07.	부산박물관	1760년
시지정 유형문화재 제78호	천상열차분야지도	2007.09.07.	부산박물관	18세기
시지정 유형문화재 제79호	이의양 필 산수도	2007.09.07.	부산박물관	1811년
시지정 유형문화재 제84호	이덕성가 문적	2008.04.02.	부산박물관	17 ~ 18세기
시지정 유형문화재 제98호	동래향청 고왕록	2008.12.16.	부산박물관	1605년 ~ 1903년
시지정 유형문화재 제99호	동래향교 고왕록	2008.12.16.	부산박물관	1605년 ~ 1903년
시지정 유형문화재 제109호	김홍도 필 산수인물도	2012.05.17.	부산박물관	1800년경
시지정 유형문화재 제110호	심사정 필 산승보납도	2012.05.17.	부산박물관	18세기
시지정 유형문화재 제111호	류성룡 필 진시무차 초고	2012.05.17.	부산박물관	1592년
시지정 유형문화재 제112호	백자철화용문호	2012.05.17.	부산박물관	17세기
시지정 유형문화재 제114호	곤여전도	2012.05.17.	부산박물관	18세기
시지정 유형문화재 제125호	박기종 유물 일괄	2013.05.08.	부산박물관	19세기후반 ~ 20세기전반
시지정 유형문화재 제138호	백련사 약사유리광 여래본원공덕경	2014.03.19.	백련사	고려초기 (11 ~ 12세기)
시지정 유형문화재 제157호	금동관음보살좌상	2015.07.15.	부산박물관	고려후기
시지정 유형문화재 제158호	목조지장보살좌상	2015.07.15.	부산박물관	16세기

종 별	명 칭	지정연월일	소 재 지	비 고
시지정 유형문화재 제159호	목조여래좌상	2015.07.15.	부산박물관	18세기 후반
시지정 유형문화재 제160호	목조여래좌상	2015.07.15.	부산박물관	18세기 후반
시지정 유형문화재 제161호	목조아미타래여래좌상	2015.07.15.	부산박물관	18세기 전반
시지정 유형문화재 제170호	청동북	2016. 3.16.	부산박물관	고려전기 ~ 중기
시지정 유형문화재 제181호	백자청화운룡문호	2017.07.19.	부산박물관	18세기
시지정 유형문화재 제187호	민건호 필사본 일괄	2018.01.31.	부산박물관	19 ~ 20세기
시지정 유형문화재 제190호	관음보살도 및 목제감 일괄	2018.03.27.	부산박물관	17세기
시지정 유형문화재 제194호	나전함	2019.02.13.	부산박물관	19세기
시지정 유형문화재 제195호	임오명 어피인장함	2019.02.13.	부산박물관	1822년
시지정 유형문화재 제196호	어피인장함	2019.02.13.	부산박물관	조선후기
시지정 유형문화재 제219호	독례집요 목판	2021.03.24.	부산박물관	구한말
시지정 기념물 제17호	약조제찰비	1972.06.26.	부산박물관	1683년
시지정 기념물 제18호	척화비	1972.06.26.	부산박물관	1871년
시지정 기념물 제21호	동래 남문비	1972.06.26.	부산박물관	1688년
시지정 기념물 제29호	신선대	1972.06.26.	남구	용당동 산170 일원
시지정 기념물 제52호	사처석교비	2001.10.25.	부산박물관	1781년
시지정 민속문화재 제7호	박기종 관복 일괄	2012.05.17.	부산박물관	19세기말
시지정 민속문화재 제8호	박기종 대례복 일괄	2012.05.17.	부산박물관	20세기초
시지정 민속문화재 제9호	박기종 통상복 일괄	2012.05.17.	부산박물관	20세기초
시지정 문화재자료 제8호	동래부사 유심 선정비	2001.10.25.	부산박물관	1651년

종 별	명 칭	지정연월일	소 재 지	비 고
시지정 문화재자료 제40호	동래부산도병	2007.09.07.	부산박물관	1905년경
시지정 문화재자료 제61호	백련사 석조여래좌상	2012.05.17.	백련사	1906년경
시지정 문화재자료 제76호	백련사 고려사	2014.03.19.	백련사	조선시대
시지정 문화재자료 제76호	후원한담도	2021.11.24.	부산박물관	조선시대

1) 전통문화 보급 및 계승 발전

전통문화 보급과 계승 발전을 위하여 당산제 추진위원회 등 6개 동제 주관단체에 동제 보조금 3,000천원을 지원하였다.

※ 2021년 시지정무형문화재 전수교육(경성대학교 동래야류, 용당초등학교 좌수영어방놀이)은 코로나19 확산 방지를 위하여 학교 측에서 전수 교육 미실시 결정

2) 최영장군 향사 봉행

고려 말기의 명장으로 감만동 앞 바다에서 왜적을 섬멸한 최영 장군의 전적을 기리기 위하여 감만동 동민들이 뜻을 모아 1968년에 팔각정의 무민사를 건립하여 향사를 봉행하고 있다.

본 향사는 주민들이 자발적으로 구성한 향사추진위원회(위원장 장성줄)가 주축이 되어 매년 4월 20일 인근 동민과 학생 등 200여명이 함께 모여 제를 올리고 최영장군의 우국충정과 청백 정신을 기리며 높은 뜻을 추모하고 있다.

※ 2021년 무민사 향사는 코로나19 확산 방지를 위하여 향사 봉행을 실시하지 않음

마. 출판사·인쇄사 관리

출판사 및 인쇄사 지도·관리 및 정기간행물 관리 등을 통해 출판·인쇄 문화산업의 육성과 건전한 유통질서 확립에 노력하고 있다.

출판·인쇄·정기간행물 현황

계	구분	출판사	인쇄사	정기간행물		
				소 계	잡 지	정보간행물 기타간행물
227		166	30	31	12	12 7

바. 유통업 관리

불법 사행성게임장 근절을 위해 유관기관 합동 지도·단속반을 편성하고 수시 단속을 실시하여 불법게임물 압수 및 단속업주에 대한 현지지도와 행정처분을 병행하였다. 2021년에는 코로나19 바이러스 확산을 방지하기 위하여 PC방 76개소 및 노래연습장 92개소에 대해 집합금지·제한 명령조치를 하였다. 또한 PC방·노래연습장 대상 75차례에 걸친 방역수칙 및 영업자 준수사항 등의 점검을 통하여 관련 수칙 안내, 현장계도 및 과태료·영업정지 등의 행정처분을 하였다.

업 소 현 황

구분	비디오물 감상실업	노래연습장	게임제공업	PC방
계	2	92	38	76

2021. 행정지도·단속(행정처분) 현황

구 분	계	영 업 정 지									등록 취소	과징금
		소 계	경고	5일	10일	15일	1월	40일	45일	4개월		
총 계	7	-	1	-	4	-	1	-	-	-	-	1
게임제공업	-	-	-	-	-	-	-	-	-	-	-	-
노래연습장	6	-	-	-	4	-	1	-	-	-	-	1
P C 방	1	-	1	-	-	-	-	-	-	-	-	-

2. 관광진흥

가. 관광현황

우리 구는 부산의 상징인 오륙도와 이기대, 신선대 등 천혜의 자연경관뿐만 아니라 해안절벽 위의 오륙도 스카이워크, 세계 유일의 UN기념공원, APEC 정상회의 개최를 기념하여 조성된 평화공원, UN조각공원, 부산·경남일원의 문화유적 보고인 부산박물관, 유엔평화기념관, 국립 일제강제동원역사관 등의 다양한 관광시설을 고루 갖추고 있다.

관광지 현황

지 역	관 광 지	비 고
용호동	오륙도, 오륙도 스카이워크, 오륙도선착장(유도선), 이기대공원, 이기대해안산책로(해파랑길, 남파랑길, 갈매길), 해맞이공원(자연마당), 용호만터미널(관광유람선), 백련사 등	
대연동	부산박물관, 문화회관, UN기념공원, UN조각공원, 평화공원, 유엔평화기념관, 국립일제강제동원역사관, 황령산(전망대), 향파문학거리, 워커히우스, 대학로(문화골목), 경성대 조류박물관, 부경대(어류)박물관 등	
문현동	BIFC(전망대, 한국은행 화폐전시관, 한국거래소 홍보관 등), 증권박물관, 드림씨어터	
용당·감만·우암동	신선대(무제등소공원), 동명불원, 무민사, 우암동소막마을, 우암동도시숲, 동향성당 등	

※ Sea-side 관광지 지정(2006. 5.)

나. 관광시책 개발 및 관광지 홍보

지역에 맞는 관광시책을 개발하고 타지역에 적극 홍보하기 위하여 남구 주요 관광지에 대한 팸투어 및 모바일플랫폼을 활용한 스탬프투어를 진행하고, 남구홈페이지 및 SNS 채널 운영, 남구만의 특색있는 관광기념품 제작 및 판매, 주요관광지 홍보영상물 제작 및 홍보 등을 실시하고 있다.

다. 특색있는 관광인프라 조성

타 관광지와 차별화하고 지역의 특성을 극대화한 관광인프라를 조성하여 지역관광 및 경제 활성화에 기여하고자 오륙도 해파랑길 관광안내소 운영, 5G VR 관광홍보관 운영, 해파랑길 및 남파랑길 조성 등 다양한 사업을 시행하고 있다.

라. 감동적인 관광서비스 제공

국·내외 관광객들의 편안하고 안전한 관광을 위하여 남구문화관광해설사 상시운영, 정기적인 관광수용태세 점검, 관광편의시설 확충과 시설개선, 남구만의 특색있는 투어 상품 운영관광 홍보물 제작(관광가이드북, 관광안내지도, 걷기좋은 길 지도) 등의 사업을 시행하고 있다.

마. 관광사업체 등록 및 관리

편리하고 안전한 관광과 건전한 지역 관광업체 정착을 위하여 관광사업체의 등록 및 관리 업무를 실시하고 있다.

관광사업체 현황

계	구분	여행사				관광 호텔업	관광 유람 선업	외국인 관광도시 민박업	국제 회의 기획	관광 지원 서비스업	유원시설업		
		소계	일반	국내	국외						계	일반	기타
116		93	16	51	26	3	1	5	4	5	5	0	5

관광호텔업 현황

상호	소재지	등록일자	시설현황	객실수	등급
이데아(IDEA) 관광호텔	유엔평화로 35 (대연동)	2016.07.05.	지상10층, 대지(698.3㎡), 연면적(3,304.38㎡) 부대시설(휴게음식점업)	52	1성급
지앤지(G&G) 관광호텔	유엔평화로4번길 34 (대연동)	2016.11.01.	지상10층, 대지(477㎡), 연면적(2,381.15㎡) 부대시설(식품접객업)	41	2성급
아바니센트럴부산	전포대로 133(문현동)	2021.04.19.	지하7층/지상37층, 대지(12,276㎡), 연면적(30,338.87㎡)	281	4성급

관광유람선업 현황

상호	소재지	변경(등록)일자	시설현황
(주)삼주	분포로 101, 2층 (용호동, 용호만유람선터미널)	2021.12.22. (2014.11.10.)	유선 2대(마이다스 702호, 722호) 부대시설(식품접객업)

외국인관광도시민박업 현황

상호	소재지	변경(등록)일자	객실수
네잎 클로버	분포로 111, 117동 1401호 (용호동, LG메트로시티)	2015.06.10.	2
빈센트 게스트하우스	석포로126번길 7, 2층 (대연동)	2016.03.24.	3
Kim's house busan 2nd	유엔평화로13번길 11, 3층 (대연동)	2020.08.20. (2016.06.16.)	3
DYD COZY HOUSE	진남로96번길 51 (대연동)	2020.08.26. (2019.06.21.)	1
sea lizard	동명로170번길 29-1 (용호동)	2019.07.10.	1

국제회의 기획업 현황

상호	소재지	변경(등록)일자	비고
(주)인들디자인	수영로 274-16 (대연동)	2007.04.10.	
지엠티글로벌	수영로 315, 유진빌딩 502호 (대연동)	2007.05.18.	
(주)이에스에스티앤엘	전포대로 133, 위워크 15층 111호 (문현동)	2020.11.24.	
커뮤니케이션 다음	남구 진남로29번길 4, JM하우스 201호 (대연동)	2021.12.17. (2020.04.01.)	

관광지원서비스업 현황

상호	소재지	변경(등록)일자	프로그램
해바바	수영로298번길 39-15, 한반도빌딩 6층 (대연동)	2020.07.07.	생활한복체험
대영태권도장	황령대로492번길 8, 대영빌딩 10층 (대연동)	2020.09.17.	태권도체험 (외국인대상)
광안공예디자인연구소	유엔평화로126번길 39 (용당동)	2021.02.01.	목공예 체험
보켓	용소로46번길 7, 청년창조발전소 고고씽 job 5층 505호 (대연동)	2021.03.23.	
아이러브 한식	우암로362번길 17, 2층 (문현동)	2021.11.29. (2020.03.17.)	한식체험

기타 유원시설업 현황

상호	소재지	등록일자	시설면적(㎡)
모델로 키즈카페 부산대연점	황령대로492번길 8, 대영빌딩 9층 (대연동)	2017.12.19.	457.52
킨더홀릭	유엔평화로 36, 2층 (대연동)	2018.04.20.	264.71
바운스 트램폴린파크 더블유스퀘어점	분포로 145, 더블유스퀘어1동 B102호 (용호동, 더블유)	2018.12.26.	1445.4
뽀로로파크 부산W스퀘어점	분포로 145, 스퀘어1동 B103호 (용호동, 더블유)	2019.01.23.	1662.4
방방키즈랜드(휴업중)	석포로 7, 상가동 B2-3호 (감만동, 우암 자유 4차 아파트)	2019.01.23.	405.48

3. 체육진흥

가. 건전한 여가활동 지원

코로나19 바이러스 확산에 따라 체육활동을 통한 기초체력 증진에 대한 관심이 높아지고 건강한 삶을 영위하는 것에 대한 중요성이 부각됨에 따라 복지사회 구현의 일환으로 건전 여가 생활을 위한 각종 시책을 개발, 지원하고 있으며 더 나아가 밝고 건강한 지역사회 건설에 이바지하고 있다.

또한 구민의 여가선용 기회를 확대하기 위하여 생활공간 주변의 등산로, 약수터, 학교 운동장을 구민의 휴식공간과 운동공간으로 개발·활용하여 보는 체육에서 참여하는 체육으로 전환시키고 있으며 그간 조성해 온 구민 건전여가 생활시설물 설치 내역은 다음과 같다.

구민 건전여가 생활시설물 설치내역

동 명	소 재 지	조성년도	설 치 시 설
대연1동	산158-2번지 (우룡산 우룡정)	1998년	• 체력단련시설 26종 40점
	산179-38번지 (우룡산공원 아래 산림쉼터)	2016년	• 체력단련시설 9종 8점
대연3동	산101번지 (경성대 뒷산)	1996년	• 체력단련시설 13종 14점
	산50번지 (조림지)	1996년	• 체력단련시설 10종 11점
	산54-48번지 (조림지2)	1996년	• 체력단련시설 4종 4점
	산36번지 (황령산 임도변1)	1996년	• 체력단련시설 10종 10점
	산54-48번지 (황령산 임도변2)	1996년	• 체력단련시설 4종 4점
	산54-35번지 (중앙약수터)	1996년	• 체력단련시설 19종 31점
	242-30번지 (대동골 체육시설)	2010년	• 체력단련시설 11종 6점
	산53-35번지 (대남초등학교 뒤)	2011년	• 체력단련시설 5종 5점
	산54-56번지 (대연샘약수터)	1997년	• 체력단련시설 21종 35점
	산53-19동 명번지 (안창약수터)	1989년	• 체력단련시설 20종 28점
	산54-37번지 (황령산 청수골)	1974년	• 체력단련시설 21종 29점

동 명	소 재 지	조성년도	설 치 시 설
대연4동	1672-4번지 (UN조각공원)	1996년	• 체력단련시설 8종 10점
	713번지 (수목전시원 정문앞)	2015년	• 체력단련시설 8종 8점
	713번지 (수목전시원 뒤)	2015년	• 체력단련시설 3종 3점
	848-6번지 (문화회관 맞은편)	2015년	• 체력단련시설 9종 10점
	1115-56번지 (일제강제동원역사관 앞)	2015년	• 체력단련시설 3종 5점
	943-1번지 (늘봄어린이 공원 내)	2018년	• 체력단련시설 10종 6점
대연5동	산127-5번지 (예술대 입구)	1989년	• 체력단련시설 15종 15점
	산100-1번지 (도서관 뒤편)	2005년	• 체력단련시설 5종 6점
	282-2 (대연그린맨션 앞)	2018년	• 체력단련시설 7종 5점
대연6동	산151-18번지 (통일동산)	2005년	• 체력단련시설 16종 19점
	산127-4번지 (대연정보고 뒷산)	2005년	• 체력단련시설 24종 27점
	1781-49번지 (한누리어린이집 앞)	1995년	• 체력단련시설 8종 11점
용호1동	산59번지 (기독교 송신소 앞)	1994년	• 체력단련시설 18종 19점
	용호동 5-5 외 1번지 (용호별빛공원 내)	2021년	• 체력단련시설 8종 4점
용호2동	산157-2번지 (견성암 뒤)	1986년 (보강 '96)	• 체력단련시설 21종 23점
용호3동	산112-1번지 (장자산 정상)	1993년	• 체력단련시설 21종 26점
	산125-2번지 (장자산 약수터)	1996년	• 체력단련시설 11종 12점
	산24번지 (용호3동 장자정)	2002년	• 체력단련시설 26종 28점
	512-36번지 (용호중인근상부체육시설)	2014년	• 체력단련시설 6종 6점

동 명	소 재 지	조성년도	설 치 시 설
용호4동	산85-4번지 (유선정)	2002년	• 체력단련시설 28종 33점
용 당 동	317-4번지 (옥정빌라 옆)	2008년	• 체력단련시설 18종 19점
	24-2번지 (무제등소공원내)	2019년	• 체력단련시설 5종 3점
	산51번지 (문수사 약수터)	1997년	• 체력단련시설 26종 47면
	산170번지 (신선대유원지)	2001년	• 체력단련시설 13종 15점
감만1동	189-75번지 (감만 양지골복합센터 앞)	2001년	• 체력단련시설 16종 18점
	78번지 (감만종합사회복지관 옆)	2016년	• 체력단련시설 8종 5점
감만2동	산15번지 (보은정사 옆)	1996년	• 체력단련시설 17종 17점
	3-218번지 (참살이마을행복센터앞)	2009년	• 체력단련시설 8종 8점
	26-13번지 (행정복지센터 뒤)	2021년	• 체력단련시설 7종 5점
우 암 동	174-164번지 (양달행복마을쌈지공원)	2013년	• 체력단련시설 10종 5점
	127-29번지 (선관위 뒤)	1993년	• 체력단련시설 17종 19점
	127-142번지 (우암동 도시숲 내)	2015년	• 체력단련시설 4종 4점
문현1동	산9번지 (바람고개)	1996년	• 체력단련시설 15종 21점
	산7번지 (성암사 뒤)	1992년	• 체력단련시설 23종 27점
	산19-2번지 (벚꽃약수터)	1982년	• 체력단련시설 15종 15점
	산10번지 (황령정(산악회본부))	1997년	• 체력단련시설 18종 34점
	산18-4번지 (문현배수지 상부)	2019년	• 부대편익시설 1종 1점

동 명	소 재 지	조성년도	설 치 시 설
문현2동	산23-3번지 (돌산공원)	2010년	• 체력단련시설 18종 15점
	1226-1번지 (남동천로변)	2015년	• 체력단련시설 11종 6점
	789-34번지 (동민의 집)	2015년	• 체력단련시설 4종 3점
	805-2번지 (동천맨션 옆)	2016년	• 체력단련시설 3종 2점
문현3동	산89-1번지 (통일동산)	1989년	• 체력단련시설 22종 30점
	242-2번지 (도시고속도로 교각밑)	2015년	• 체력단련시설 8종 6점
문현4동	산138번지 (대양전자통신고 옆)	1990년	• 체력단련시설 31종 60점
	308-7번지 (삼각화단 내)	2016년	• 체력단련시설 5종 5점

나. 생활체육 및 전문체육 진흥

현대 사회에서 체육활동은 개인적 측면에서는 건강증진과 자아실현 등을 통한 삶의 질을 제고하고 사회적 측면에서는 모든 계층에게 신체활동의 기회를 부여하여 사회적 불평등을 해소하고 공동체 의식을 함양하는 등 사회 전반적으로 큰 역할을 수행하고 있다.

2016년 3월 舊남구체육회와 생활체육회를 통합하여 남구체육회가 출범한 이후 생활체육과 전문체육의 융화를 도모하고, 실업볼링팀 운영, 체육동호인 조직의 육성 지원, 구청장배(기) 생활체육대회 개최, 생활체육교실 운영, 오륙도사랑 걷기축제 개최 등 체육 진흥을 위해 최선을 다하고 있다.

1) 사설 체육시설업 관리

생활환경의 변화로 건강에 대한 관심과 신체활동에 대한 욕구가 증대되고 있으나, 공공체육시설의 확충에는 한계가 있으므로 주민에 대한 사설 체육시설 설치를 장려하고 체육시설업에 대한 행정적 지원을 바탕으로 주민들의 건강한 삶을 위한 1인 1운동을 전개해 나가고 있다.

체육시설업 현황

(단위 : 개소)

계	체력단련장	채육도장	가상체험 체육시설	골프연습장	당구장	빙상장	체육교습업	수영장
258	78	74	4	28	61	1	8	4

2) 생활체육 동영상 콘텐츠 제공

전 세계적인 코로나19 확산으로 인해 실내·외에서 마음껏 운동하지 못하는 주민들의 기초체력 증진을 위해 비대면 강의식으로 가정에서 쉽게 따라 할 수 있는 생활체육 지도 동영상 콘텐츠를 직접 제작하여 매월 남구체육회 홈페이지와 유튜브 채널을 통해 제공하고 있다.

코로나19로 인해 심신이 지쳐있는 주민들에게 체육활동 참여 기회를 확대하여 건전한 여가선용과 건강 증진에 기여 하였으며 다양한 프로그램을 제공함으로써 더 많은 구민들이 참여하고 즐길 수 있도록 노력하고 있다.

3) 실업볼링팀 운영

우리 구는 직장체육 및 엘리트체육 육성과 체육인 일자리 창출을 위하여 1989.3.15. 실업팀을 창단하였으며 감독 1명, 선수 7명으로 남구볼링실업팀을 운영하고 있다. 2021년도에는 역대급으로 우수한 성적을 거두었을 뿐만 아니라 코로나로 지친 구민들을 위하여 대회 시상금을 사랑의 열매에 기부하는 따뜻한 행보가 이어졌다.

2021. 볼링실업팀 입상 성적

대 회 명	참가기간(장소)	성 적
제23회 한국실업볼링연맹회장기 전국실업볼링대회	5.14. ~ 5.21 (상주)	• 개인전 1위
제39회 대한볼링협회장배 전국남녀종별선수권대회	5.28. ~ 6.3. (경북 구미)	• 개인전 2위 • 5인조전 2위
제22회 대한볼링협회장배 전국볼링대회	7.14. ~ 7.20. (전주)	• 2인조전 1위 • 3인조전 3위 • 5인조전 1위 • 개인종합 2위
제40회 대한체육회장기 전국단체대항볼링대회	10.31. ~ 11.6. (구미)	• 5인조전 1위
2021 인카금융배 슈퍼볼링대회	12. 4. ~ 12.10. (구미)	• 준우승 • 입상 시상금 200만원 사랑의열매 기부

제4절

민원행정

1. 민원행정

구민에게 정성으로 다가가는 민원행정을 실천하기 위해 구민 누구나 자유롭고 편하게 찾을 수 있는 친근한 관공서 이미지를 창출하기 위해 공무원 전화친절도 조사, 친절교육 실시, 친절·불친절 신고센터 운영, 부서별 민원행정 서비스 평가 등을 통해 공무원 친절운동을 지속적으로 추진하였다. 또한 신속한 민원처리를 위한 민원단축 마일리지제 추진, 행정착오나 민원지연처리에 대한 보상제도 시행 및 민원서비스에 대하여 주민들로부터 직접 평가를 받는 고객만족도 조사를 실시하는 등 주민이 만족할 수 있는 민원 편의시책을 발굴·시행하여 주민감동 행정 실현에 최선을 다하였다.

또한 지식정보화 시대를 지향하는 행정환경에 능동적으로 대응하고 전자정부 구현에 부응하기 위해 전자민원서비스 및 행정정보 공동이용 등 민원서비스 혁신을 통한 디지털 민원행정을 구축하여 행정능률을 높이는데 주력하였다.

가. 증명민원 통합발급 도입

2007. 9월부터 One-Stop 민원발급을 위한 『증명민원 통합운영』을 도입·시행하였다.

하나의 창구에서 증명서를 동시에 발급함으로써 민원인이 여러 창구(6개부서)를 방문하여 신청서를 반복 작성하는 불편이 해소되었다. 또한 증명민원 발급절차를 간소화하여 구민편의 증진과 민원행정의 효율성을 높였으며 구청 2대, 전동(洞) 26대의 증명민원 통합발급기를 설치하여 민원편의 제공에 앞장서고 있다.

증명민원 통합발급기 설치현황

구분	구청	대연 1동	대연 3동	대연 4동	대연 5동	대연 6동	용당 동	용호 1동	용호 2동	용호 3동	용호 4동	김만 1동	김만 2동	우암 동	문현 1동	문현 2동	문현 3동	문현 4동
설치 년도	2014	2013	2007	2016	2017	2018	2018	2008	2010	2016	2015	2012	2019	2016	2014	2018	2014	2017
설치 대수	2	2	4	1	1	1	1	5	2	1	1	1	1	1	1	1	1	1

2021년 증명민원통합발급을 통한 민원발급 실적

* 구 민원실 운영기준

민원사무명	처리건수	민원사무명	처리건수
계	37,691	자동차등록원부 등·초본	491
주민등록표등·초본	8,989	건축물대장 등·초본	5,966
가족관계등록사항별증명서	9,163	제적 등·초본	2,024
인감증명(본인서명사실확인서)	5,577	출입국사실증명서	368
토지(임야)대장등본	4,646	그 외	467

나. 민원서비스 혁신(정부24)시스템 확대 시행

「정부24」는 PC, 태블릿, 모바일 등 다양한 매체로 언제 어디서나 쉽고 편리하게 민원행정 서비스를 이용할 수 있는 전자정부 민원포털시스템으로 기관별 행정정보를 이용할 수 있도록 정보화함으로써 국민과 더욱 가까워진 유비쿼터스 전자정부를 구현한 것이다. 2002. 2월 1단계로 54종의 민원 신청, 1,000여종의 민원안내, 주민등록공동이용 등의 서비스를 개시한 이래 인터넷발급 739종과 인터넷열람 5,000종 및 행정기관 방문 없이 한 번의 신청으로 이사 및 사망 등 신고를 할 수 있는 생활일괄서비스 신청도 시행하고 있다.

주민들이 인터넷으로 접근할 수 있는 전자정부단일창구의 주소는 www.gov.kr이고, 공무원들은 intra.gov.kr에서 신청된 민원을 접수·처리하며 www.share.go.kr에서 행정정보를 공동 이용할 수 있다. 이에 따라 주민들은 굳이 행정기관을 찾을 필요 없이 사무실이나 가정에서 직접 민원신청이 가능해졌으며 신청된 민원에 대해서는 우편이나 전자적 열람 등의 방법으로 수령·확인할 수 있게 되었다.

2021. 정부24를 통한 민원처리 실적

민원사무명	처리건수	민원사무명	처리건수
주민등록표등·초본	203,483	지방세관련 증명서	28,443
전입신고	10,302	복지대상자 증명서 발급	1,837
자동차등록원부 등·초본	428	토지이용계획확인원	4,477
주민등록증분실신고(철회)	685	건축물대장 등·초본	320,964
토지(임야)대장등본	91,094	그 외	1,745
계		663,458	

다. 민원담당공무원에 대한 고객(민원)만족도 측정

민원담당공무원이 민원처리 과정에서 제공한 민원행정에 대한 서비스 수준을 고객인 민원인이 직접 측정하여 보다 나은 서비스를 제공할 수 있도록 유도함으로써 고객 지향적 행정서비스를 정착시키고자 인허가, 등록, 면허, 신고, 지정 등의 유기한 민원을 담당하는 공무원을 대상으로 민원처리에 따른 친절성, 신속성, 전문성, 공정성, 방문·환경편리성 등 5개 분야에 대하여 조사를 시행하였다.

2021년도 평가결과

(단위 : 점)

종합 평가	친절성	신속성	전문성	공정성	방문·환경 편리성
94.65	94.47	94.70	93.69	95.29	95.14

라. 친절행정 추진

주민감동 고품격의 행정서비스를 제공하기 위한 가장 기본적인 대민 자세는 친절행정이라는 목표 아래 친절·청렴행정 실천결의 다짐대회를 비롯하여 친절·불친절 공무원 신고센터 운영, 민원담당공무원 힐링 워크숍, 전화친절도 조사, 신속한 민원처리를 위한 민원단축 마일리지제 추진, 부서별 민원행정서비스 평가 등 주민에 대한 친절마인드 향상을 위한 다양한 시책을 추진하고 있다.

주요 친절행정 추진 시책

시 책 명	실 적
친절·불친절 공무원 신고센터 운영	연중, 친절신고 380건, 불친절신고 32건
직원 친절교육	사상체질을 통한 친절교육, 1회 43명
민원담당공무원 온라인 힐링 워크숍	1회(22명)
민원단축 마일리지제 추진	유기한민원 평균 단축률 1건당 3.99일
공무원 전화친절도 모니터링	만족도 88.18점
민원인 만족도 설문조사	만족도 94.65점

마. 주민위주 편의행정 추진

법률 자문이 필요한 구민들에게 2005. 4월부터 무료 생활법률 상담실을 운영하고 있다. 무료 생활법률 상담은 매월 2,4주 월요일 오전에 외부전문가로 구성된 상담관 3명이 자원봉사 형식으로 진행하여 주민의 법률적 어려움을 해소하고 있다. 2021년 상담내용은 부동산, 가족관계, 임대차, 채권·채무, 분쟁 등 대부분 일상생활과 밀접한 내용으로 19회 95명의 법률적 자문을 실시하였다.

한편 구정 목표인 「평화가 미래다 사람이 희망이다」에 걸맞은 민원행정 추진을 위하여 관계 공부의 착오기재 및 누락, 행사일정 착오 통지, 각종 고지서 착오 발급, 기타 민원사무 착오로 인하여 불편을 끼친 민원인에게 보상하는 「행정사무착오보상제」와 유기한 민원에 대하여 처리기한을 1일 이상 지연 처리한 민원이나 인터넷 문의사항에 대한 답변을 기한 내 하지 못한 경우에 보상하는 「민원처리지연보상제」를 실시하여 구정의 신뢰성 제고와 책임행정 구현에 앞장서고 있다.

바. 민원 편의시책 추진

공정하고 개방된 구정에 주민이 직접 참여할 수 있는 기회를 확대해 나가기 위해 「전자민원 창구-민원상담」 배너를 설치하여 주민제안, 주민 불편사항 등을 접수하여 구정에 반영시키고, 주민과 행정기관과의 상호신뢰를 증진시키기 위해 행정정보공개제도 운영, 민원처리진행 상황 중간통지 등의 시책을 시행하였다.

또한 구청을 찾는 민원인 편의와 대기 민원 무료함을 해소하기 위해 종합민원실에 정수기, 인터넷카페 PC, 자동혈압측정기, 신장체중계, 공중전화, 휠체어, 민원전용 문서세단기 및 스마트폰 살균 충전기, 벽걸이TV 설치와 종합일간지, 월간잡지 등을 비치하였다. 남구청 등 11개소에 무인민원발급기를 설치하여 시간제한 없이 민원서류를 발급받도록 서비스를 제공함으로써 주민 만족 봉사행정 실천에 최선의 노력을 다하였다.

사. 민원1회 방문처리제 지속 추진

‘민원1회 방문처리제’란 행정관청 내부에서 처리할 수 있는 일을 가지고 민원인이 두 번 방문하지 않도록 하는 민원처리 제도로 우리 구에서는 유기한 민원의 접수·처리를 전산화하고 민원 창구 즉결처리제 시행 및 민원 1회 방문 상담창구의 운영, 민원처리진행상황 중간 통보제 시행, 주된 민원과 종 된 민원의 동시 처리, 민원 사전 예비심사제 등을 시행하여 경제적, 사회적 비용 절감은 물론 민원인과 공무원간의 부조리 고리를 차단시키고 관 위주의 소극적 처리에서 주민 위주의 적극적 자세로 전환하여 친절봉사 확립 및 공무원 의식개혁에 획기적으로 기여하고 있다.

아. 민원후견인제 실시

다수부서 관련 민원, 이해관련 인·허가 복합민원 및 10일 이상 유기한 민원 등 170종에 대하여 구청 6급 공무원 중 19개부서 37명으로 구성된 전문후견인을 지정하여 민원처리 진행상황은 수시, 처리결과는 즉시 통보하는 등 민원인이 처리과정에서 가지는 궁급한 사항을 해결해주고 불가민원에 대해 사유와 배경, 대안 제시까지 상세하게 설명하여 행정기관의 신속한 민원처리 체계를 정착시키고 공무원의 친절봉사 자세를 생활화하여 지역주민과 행정기관의 융화에 중점을 두어 추진하고 있다.

자. 어디서나 민원 발급

민원인의 편의 확대와 행정업무의 효율성을 높이기 위해 기존의 FAX민원제도를 대폭 개선·보완한 「어디서나 민원처리제」가 2005.7.22.부터 시행되고 있다. 민원인이 가까운 행정기관을 방문, 전화, 온라인으로 신청한 민원을 민원인 본인이 지정한 행정기관에서 받아 볼 수 있으며 취급민원은 토지이용계획확인원을 포함한 137종이며 온라인으로 신청 시 전자정부 홈페이지(www.gov.kr)에 접속해 「민원서비스」 ⇒ 「어디서나 민원」 메뉴를 클릭하면 된다.

전화신청이 가능한 민원은 취급민원 137종 중 신청인의 신분확인이 필요 없는 건축물대장, 토지(임야)대장, 지적(임야)도, 경계점좌표등록부, 토지이용계획확인원, 개별공시지가확인원, 공동주택가격확인, 개별주택가격확인 등 13종이 해당되며 민원처리시간은 3시간 이내로 신속·다양한 민원서비스를 통하여 구민 모두에게 실질적인 편익을 주는 제도로 자리잡고 있다.

차. 민원접수 처리현황

1) 민원서류 접수·처리 실적

(단위 : 건)

구 분	접 수	처 리	처리중	취 하	불 가 · 반 려 처 리			
					계	법적불가	기타불가	반 려
2020	570,794	566,780	485	3,055	474	52	12	410
2021	446,929	445,890	89	369	581	106	34	441
증 감	△123,865	△120,890	△396	△2,686	107	54	22	31

2) 유기한 민원처리 실적

유기한 민원의 접수 2020년도 대비 0.8% 감소하였으며 연도별 처리실적은 다음과 같다

(단위 : 건)

구 분	2017	2018	2019	2020	2021
건 수	31,277	43,239	46,957	49,430	49,043

2. 기록물 관리

기록물은 업무와 관련하여 만들어지는 모든 형태의 기록정보자료(문서, 시청각기록물, 대장, 카드, 도면, 간행물 등)와 행정박물을 말하며, 기록물을 생산·보존·활용하는 일련의 과정을 통해서 기록관리가 이루어진다. 또한 기록물은 기관의 업무활동을 설명하는 자료이자 증거가 되며, 나아가서는 그 지역의 역사를 전달하는 중요한 정보가 되므로 관리의 중요성이 대두되고 있다.

우리 구에서는 사회의 산업화, 정보화로 문서 생산·접수·발송량이 매년 증가함에 따라 기록물의 효율적인 관리를 위해 2004년도부터 전자문서시스템을 사용하여 대부분의 기록물을 전자적으로 생산·관리하고 있으며, 전자적 형태로 생산되지 아니한 기록물도 전자적으로 관리되도록 노력하고 있다.

2021년도 문서수발 현황

(단위 : 건)

문 서 접 수	우편물 발송	비 고
397,718	142,506	

한편, 기록물의 안전하고 체계적 관리를 위해 기록관을 마련하여 비전자기록물을 보존하고 있다.

기록관 보유 비전자기록물 현황

구분 \ 보존기간별	소계	영 구	준영구	30 년	10 년	5 년	3 년	1 년
종이기록물(권)	21,170	1,607	9,046	1,266	1,893	5,767	1,365	266
시청각기록물(장)	3,540	3,540	0	0	0	0	0	0
행정박물(점)	277	277	0	0	0	0	0	0

또한 1996년 ‘공공기관의 정보공개에 관한 법률’이 제정됨에 따라 우리 구에서 보유·관리하는 정보에 대해 적극 공개함으로써 국민의 알 권리를 보장하고 구정 운영의 투명성을 확보하여 국민과 함께하는 구정을 펼치고 있으며, 남구 홈페이지에 「행정정보공개」 콘텐츠를 개설하여 생산된 정보목록 및 사전공표정보 등을 공개하고, 2014년 3월부터 부구청장 이상 결재 문서 중 공개로 분류된 문서를 원문그대로 공개(원문정보공개)하고 있다.

그리고 ‘정보공개 포털’(www.open.go.kr)을 통해 국민이 손쉽게 정보를 구할 수 있도록 정보공개청구, 정보목록(원문), 사전공표정보 등을 제공하고 있다.

정보공개청구 및 처리현황

(단위 : 건)

구 분 (년도)	청구 건수	처 리 현 황				미결정 (계류 중)	기 타			
		소계	전부 공개	부분 공개	비공개		취하	민원 이첩	타기관 이송 등	정보 부존재
2018	1,901	1,352	1,251	65	36		142	0	223	184
2019	2,389	1,612	1,465	114	33		179	0	205	393
2020	2,153	1,522	1,309	159	54		128	0	255	248
2021	2,114	1,507	1,295	157	55		118	0	274	215

공개방법별 현황

(단위 : 건)

구 분 (년도)	공개 건수	공 개 형 태						교 부 방 법					
		소계	열람 · 시청	사본 · 출력물	전자 파일	복제 · 인화물	기타	소계	직접 방문	우편	모사 전송	온 라인	기타
2018	1,316	1,316	4	113	1,198	0	1	1,316	89	29	18	1,155	25
2019	1,579	1,579	2	172	1,401	0	4	1,579	74	92	22	1,312	79
2020	1,468	1,468	3	99	1,364	0	2	1,468	66	30	28	1,270	74
2021	1,452	1,452	7	98	1,340	2	5	1,452	96	33	21	1,165	137

3. 가족관계등록제도

국민의 출생·혼인·사망 등 신분관계의 발생 및 변동사항에 관한 등록과 증명에 관한 사항을 처리하는 사무로서, 2007.4.27.호주제 폐지에 따른 호적법의 대체 법으로 개인의 존엄과 양성평등의 헌법이념을 구체화하여 ‘가족관계의 등록 등에 관한 법률’이 제정, 2007.5.17. 법률 제8435호로 공포되어 2008.1.1.부터 시행되고 있다.

주요내용으로는 부성주의 원칙을 수정, 모의 성과 본을 따를 수 있게 하였으며, 성과 본 변경제도와 친양자 제도가 시행되었다. 호적법 폐지로 본적 개념이 폐지되고 등록기준지 개념이 도입되었으며, 호주를 중심으로 가(家) 단위로 호적을 편제하던 방식을 국민 개인별로 등록기준지에 따라 가족관계등록부를 편제하게 되었다. 또한 하나의 증명서에 가족전체의 개인정보가 공개되는 호적등본과 달리 가족관계등록부는 증명목적에 따라 20종의 증명서(가족관계증명서, 기본증명서, 혼인관계증명서, 입양관계증명서, 친양자입양관계증명서 등)로 발급되므로 가족구성원의 개인정보 보호가 한층 강화 되었다.

가. 현 황

2019 ~ 2021년 현재 우리 구의 가족관계등록인구 현황은 다음과 같다.

가족관계등록 인구수

(단위 : 명)

연 도	남	여	계
2019	115,646	119,330	234,976
2020	115,334	119,134	234,468
2021	114,990	118,875	233,865

가족관계등록 및 주민등록 인구 대비

(단위 : 명, 개)

연 도	가족관계등록		주 민 등 록	
	인 구	법정동수	인 구	행정동수
2019	234,976	6	274,480	17
2020	234,468	6	267,731	17
2021	233,865	6	262,069	17

나. 가족관계등록민원 처리

2019 ~ 2021년 가족관계등록 신고민원 처리실적 및 가족관계등록 창구 즉결민원 처리현황은 다음과 같다.

가족관계등록 신고민원 처리실적

(단위 : 건)

연 도	계	가족관계등록 제신고					
		출 생	사 망	혼 인	이 혼	개 명	기 타
2019	8,527	1,213	1,739	964	381	788	3,442
2020	6,827	1,011	1,834	710	358	644	2,270
2021	5,637	983	1,861	657	337	627	1,172

가족관계등록 제증명 처리현황

(단위 : 건)

연 도	계	가족관계등록 제증명	
		가족관계 제증명	제적 제증명
2019	23,692	13,827	9,865
2020	30,575	18,090	12,485
2021	31,639	17,674	13,965

4. 여권사무

우리 구는 2007.11.14. 외교부로부터 여권사무 대행기관으로 지정되어 2008. 6. 9. 부터 여권발급서비스를 실시하고 있다. 여권 업무 선진화 사업의 일환으로 2010년부터 여권발급 수수료의 신용카드 결제, 2013년 6월부터 여권수수료 영수필증 전자소인제를 실시하고, 2014년 7월부터 여권 신청 전자서명제를 시행하여 고품격 여권업무를 추진하고 있다.

그리고 정부혁신의 일환으로 2020.12.18. 온라인 여권 재발급 신청 서비스가 도입되어 민원 창구 직접 방문 횟수를 줄일 수 있게 됨에 따라 시간적·경제적 부담이 경감되었으며, 개인정보 보호 강화를 위해 2020.12.21. 여권에서 주민등록번호(뒷자리) 표기를 제외하여 민원인들이 보다 안전하고 편리하게 여권민원 서비스를 이용할 수 있도록 개선되었다.

또한 유례없던 코로나19 상황으로 인해 지연되었던 차세대 전자여권이 2021.12.21. 전면 발급 개시되어 해외에서 우리 국민들의 출입국 편의 제고 및 신분보호 강화에 선제적으로 대응하여 안전하고 편리한 여권행정 민원서비스 구현에 앞장서고 있다.

가. 여권발급 현황

2021년 여권 발급량은 2,377건으로 부산시 전체 여권 발급량 32,368건 대비 7.3%를 차지하였다. 발급수수료 수입 18,571천원과 국고보조금 25,325천원을 교부 받아 총 43,896천원의 구 수입을 확보하였다.

2021년도 여권 발급 실적

(단위 : 건)

구분	계	1월	2월	3월	4월	5월	6월
		7월	8월	9월	10월	11월	12월
발급 건수 (1일 평균)	2,377 (7)	123	157	180	168	176	228
		174	159	187	271	355	199

여권 종류별 발급 건수

(단위 : 건)

구분	계	관용	단수	복수
발급 건수	2,377	16	5	2,356

여권 발급 수수료 징수 현황

(단위 : 천원)

구분	계	구 수입액	국고 귀속액	비고
수수료	84,415	18,571	65,844	

※ 구 수입액은 총 수수료의 22%

나. 여권 발급민원 편의서비스 추진

여권 발급 신청 민원인들의 편의를 위해 야간 여권 민원창구 운영, 여권접수 우대창구 운영, 여권 등기서비스 등 다양한 여권 행정서비스를 제공하고 있다.

서비스명	추진개요	추진실적
야간 여권 민원창구 운영	<ul style="list-style-type: none"> 대상 : 여권 발급 신청자 서비스 : 매주 수요일 20:00까지 운영 	9회 9건
여권사실증명서 발급 및 여권분실 주의사항 안내문 교부	<ul style="list-style-type: none"> 대상 : 여권 발급 신청자 서비스 : 여권 관리에 대한 안내문 배부 	2,344건
여권 수령 안내 문자(SMS) 발송	<ul style="list-style-type: none"> 대상 : 여권 발급 신청자 서비스 : 여권 수령 안내 문자 발송 	2,270건
여권 등기서비스 운영	<ul style="list-style-type: none"> 대상 : 여권 접수 시 등기 신청자 서비스 : 여권 등기 우편 발송 	126건
온라인 여권 재발급 신청	<ul style="list-style-type: none"> 대상 : 기존에 전자여권을 한번이라도 발급 받은 국민 서비스 : 주소지와 상관없이 정부24에서 온라인 신청 	121건

변화하는 남구, **세계**가 찾는 도시

BUSAN METROPOLITAN CITY **NAMGU**

제3장 일자리 및 환경

제1절 일자리경제

제2절 도시재생

제3절 환경위생

제4절 자원순환

제5절 공원녹지

제1절

일자리경제

부산광역시의 동남부에 위치한 우리 구는 해안선을 따라 임항시설이 산재해 있어 공업 입지 여건은 양호한 편이나 도시계획 상공업 지역은 전체 면적 26.82km² 대비 21.4%인 5.74km²를 차지하고 있어 가용용지 협소로 공업 투자를 유치할 근원을 제공하지 못하고 있다. 우리 구 소재 기업체의 규모별 업종별 실태를 살펴보면 철강, 섬유, 기계, 전자 등이 주종을 이루고 있으며, 종업원 300인 이하의 중소기업이 전체의 99.5%를 차지하고 있어 규모의 영세성을 벗어 나지 못하고 있다.

공장 등록 현황

* 인구수(외국인포함)

구 분	단 위	부산시	남 구	비 중(%)
인 구	명	3,432,317*	272,755*	7.9
공장등록	개소	10,588	233	2.1
종업원수	명	174,951	3,552	1.9

그러나, 4개의 대학과 연계한 각종 산학관 협력사업, 문현금융단지를 중심으로 추진되고 있는 핀테크 등 4차산업과 연계한 첨단 금융산업, 블록체인특구 및 창업촉진지구 지정, 우암동 일원의 해양산업클러스터 조성사업 등을 기반으로 경제의 국제화, 고속화, 정보화 등이 급속히 진전되고 있어 금융, 정보, 서비스, 무역업, 해양신산업 등의 개발 육성으로 다양한 일자리 발굴 및 창출에 힘써야 할 것이다. 또한 산업구조의 안정성과 정착성을 추구하고, 기술, 두뇌, 자본집약적인 첨단 정보산업 개발에 노력해야 할 것이다.

1. 일자리 창출사업 추진

가. 일자리정보센터 운영

고용안정정보망(Work-Net)을 이용하여 구직자에게는 자신의 능력과 적성에 맞는 직장을, 구인업체에게는 채용조건에 적합한 인력을 신속·정확하게 알선해 주는 온라인 무료 취업알선 서비스를 제공하였다.

일자리정보센터운영 현황

(단위 : 명)

구 인	구 직	알 선	취 업
1,545	4,136	40,180	1,133

나. 노사관계 안정

노사관계는 그 기업 자체는 물론이고 지역사회, 나아가 국가경제에 미치는 파급효과가 매우 크므로 기업체의 생산현장에 새로운 활력을 불어 넣을 수 있도록 노사동향을 지속적으로 파악하여 임금 및 단체교섭이 원만하게 진행되도록 행정지도 하였다.

노동조합 현황

산업별 관리구분		계	외기	금속	연합	해상	항운	기타
남구	조 합 수	10	-	-	3	-	1	10
	조합원수	574	-	-	266	-	108	200

다. 사회적기업 육성

사회적기업이란 취약계층에게 일자리나 사회서비스를 제공하여 지역주민의 삶의 질을 높이는 등 사회적 목적을 추구하며, 재화·서비스의 생산, 판매 등 영업활동을 수행하는 기업이다.

부산형 예비 사회적기업이란 부산광역시장이 공고하는 (예비)사회적 기업에 응모하여 선정된 기업(단체)으로서 사회적기업으로 인증을 준비 중에 있는 기업이며, 부처형 예비 사회적기업이란 중앙부처에서 공고하는 (예비)사회적 기업에 응모하여 선정된 기업(단체)으로서 사회적기업으로 인증을 준비 중에 있는 기업을 말하며, 유형별로 분류하면 다음과 같다.

- 일자리 제공형 : 신청기업의 근로자 중 취약계층 고용비율이 30% 이상
- 사회서비스 제공형 : 사회서비스를 제공받는 사람 중 취약계층비율이 30%이상
- 지역사회 공헌형 : 조직의 주된 목적이 지역사회에 공헌하는데 있음
- 혼합형 : 일자리제공과 사회서비스 제공 비율이 각각 20% 이상
- 기타(창의·혁신형) : 사회적 목적의 실현 여부를 사회적기업육성전문위원회에서 결정

사회적기업(고용노동부 인증) 현황

기업명	대표자	사업분야	소재지
(사)부산메트로폴리탄 필하모닉오케스트라	김영수	오케스트라 공연 사업	용소로7번길 64, 지하1층 (대연동, 배화빌딩)
(사)인코리안심포니 오케스트라	정성철	음악 문화 사업단 및 음악 교육 사업	용소로40번길 14, 4 ~ 5층 (대연동)
(주)에그위즈	유재광	출판, 영상, 방송통신 및 정보서비스업	진남로70번길 1, 4층 403호 (대연동, 동원빌딩)
부산커피협동조합	이성록	원두 커피제조 및 유통	황령대로319번가길 53, 1층 (대연동)
(주)반울림	김현진	학교폭력, 자살예방공연제작 및 문화예술 청소년 교육사업	수영로 196번길 9 3층 (대연동)
(주)유니온키드	김지필	친환경골판지가구 제작, 환경교육	수영로 233, 9층 12호 (대연동)
(주)디에이치오션	김도한	취약계층 심폐소생술관련 서비스	신선로 365 산학협력관 101-A (감만동, 부경대학교용당캠퍼스)
(주)라파엘케어	조익점	사회복지서비스업	지계골로 28, 3층 (문현동)
(주)청담아이앤씨	최용우	사업시설관리 및 사업지원서비스업	황령대로319번나길 57 (대연동)

부산형 예비사회적기업 현황

기업명(선정기관)	대표자	사업명	소재지
(주)장돌	여동식	근력운동을 통한 장애인 건강관리	수영로219번길 29, 2층 (대연동)
(주)바래	진성혁	예술, 스포츠 및 여가관련 서비스 업	수영로 149, 2층 (대연동)
(주)이체인저	김기섭	청소/ 정보통신/플랫폼	용소로46번길 7, B2 (대연동, 청년창조발전소)
(주)링크온	김민경	인성 및 진로교육, 교육기획 및 행사	전포대로 17, 208호 (문현동, 보람더하임)
(주)푸드트래블	박상화	푸드트럭 창업교육 및 컨설팅	전포대로133, 12층 107호 (문현동, BIFC WeWork)
(주)제이디앤씨	김정림	전문건설업(실내건축공사업) 주거복지사업/도시재생사업	우암로146 (우암동)
(주)프렌코	이상욱	친환경 생활용품 제조	수영로 233 9층 5호 (민석빌딩)
(주)한국회복연구소	김묘연	보건업 및 사회복지 서비스업(Q)	수영로 149, 2층 (대연동)
(주)요트피플	이효은	요트 돛을 재활용한 생활용품 제조	신선로 365, 502호 (용당동, 산학협력관)

부처형 예비사회적기업 현황

기업명(선정기관)	대표자	사업명	소재지
에스에이씨 주식회사	이승준	에어컨 세척 유지보수 및 에어컨 가스 회수	황령대로 74번길 55-1(문현동)
주식회사 태호컴퍼니	김태호	반려동물 돌봄 서비스	수영로 312, 15층 1526호 (대연동, 21 센츨리시티 오피스텔)
(주)국보환경산업	백승호	청소, 제조업	고동골로78번길 69, 2층

라. 공공근로사업

공공근로사업은 사회안전망 제도 밖에 있는 저소득 실업자를 대상으로 자치단체가 한시적으로 공익성 높은 생산적인 일에 고용하여 일자리를 창출하는 한편, 이들의 생활안정을 도모하기 위한 실업대책의 일환으로 고용정책 기본법에 근거를 두고 지속 시행하고 있다. 양묘장 및 녹지대 관리, 공원시설 정비, 산불예방 및 산림정비 등 지역주민 숙원사업 해결과 당면 현안 사업 추진을 지원하였고 자료관 중요기록물 전산화, 주민정보화 교육사업 등 청년일자리 창출 사업을 중점 추진하였다.

공공근로 사업비 집행 현황

(단위 : 천원)

계	사업비		집행액	잔 액	사업장수
	시비	구비			
1,513,500	163,900	1,349,600	1,450,147	63,353	151

공공근로사업 신청 및 선발 현황

(단위 : 명)

구분	대상 인원	성 별		연 령 대 별					
		남	여	18 ~ 29	30 ~ 39	40 ~ 49	50 ~ 59	60 ~ 64	65세이상
신청자	1,434	610	824	457	258	147	366	202	4
선 발	437	210	227	158	113	31	211	122	1
선발률(%)	31	34	28	35	44	21	58	60	25

마. 지역공동체 일자리사업

지역공동체 일자리사업은 단기적 일자리 창출보다 지속 가능한 소득증대에 중점을 두고, 지역 실정에 맞는 사업을 발굴하여 주민생활 불편 해소 및 현안시책 추진에 적극 지원하고 있다.

지역자원 활용형 사업으로 폐현수막 이용 및 폐형광등 재활용사업을 추진하여 버려지는 폐현수막을 이용한 장바구니를 제작하여 관내에 무료 보급함으로써 자원 재활용률을 제고하고 생활쓰레기 감량에 기여하였다. 또한, 지역공간 개선형 사업으로 백운포 체육공원 및 남구국민체육센터 내 노후 시설물을 보수하고 천연·인조 잔디구장을 지속적으로 관리하여 이용자들의 편의 증진 및 쾌적한 체육환경을 조성하였다.

지역공동체 일자리 사업비 집행 현황

(단위 : 천원)

사업비				집행액	잔 액	사업장수
계	국비	시비	구비			
604,982	302,491	151,246	151,245	575,487	29,495	12

지역공동체 일자리사업 신청 및 선발 현황

(단위 : 명)

구분	대상인원	성 별		연 령 대 별					
		남	여	18 ~ 29	30 ~ 39	40 ~ 49	50 ~ 59	60 ~ 64	65세이상
신청자	432	269	163	26	25	58	145	173	5
선 발	83	52	31	5	3	13	30	32	0
선발률(%)	19	19	19	19	12	22	21	18	0

바. 희망근로 지원사업

코로나19 극복 희망일자리사업은 코로나19로 인한 경제위기에 대응하고 취업 취약계층에게 공공일 자리를 제공하기 하여 한시적으로 시행된 사업이다. 코로나19로 실직·폐업을 경험한 자 등 지역경제 침체로 생계지원이 필요한 주민을 선발하여 백신접종 행정지원, 생활방역, 공공휴식 공간 개선, 공공업무 긴급지원 등의 사업을 시행하였다.

희망근로 지원사업 사업비 집행 현황

(단위 : 천원)

사업비			집행액	잔 액	시행사업수
계	국비	시비			
1,030,579,000	927,521,000	103,058,000	1,027,378,210	3,200,790	24

희망근로 지원사업 신청 및 선발 현황

(단위 : 명)

구분	대상 인원	성 별		연 령 대 별					
		남	여	18 ~ 29	30 ~ 39	40 ~ 49	50 ~ 59	60 ~ 64	65세이상
신청자	720	322	398	67	70	134	206	236	7
선 발	332	164	168	52	59	55	75	87	4
선발률(%)	46	51	42	78	84	41	36	37	57

사. 지역방역일자리사업

코로나19 극복 지역방역일자리사업은 코로나19로 인한 경제위기에 대응하여 취약계층에게 공공일자리 제공을 통해 생계를 지원하고 지역경제 활력을 제고하기 위해 시행된 사업이다.

취약계층 등 코로나19로 경제적 어려움을 겪는 주민을 선발하여 18주 동안 공공청사 방역사업, 방역수칙 점검 사업 등을 시행하였다.

지역방역일자리사업 현황

(단위 : 천원)

사업비				집행액	잔 액	사업장수
계	국비	시비	구비			
279,072,000	139,536,000	69,768,000	69,768,000	273,995,750	5,076,250	28

지역방역일자리사업 신청 및 선발 현황

(단위 : 명)

구분	대상 인원	성 별		연 령 대 별					
		남	여	18 ~ 29	30 ~ 39	40 ~ 49	50 ~ 59	60 ~ 64	65세이상
신청자	312	123	189	42	29	65	101	75	0
선 발	60	16	44	4	2	20	22	12	0
선발률(%)	16	13	23	10	69	31	22	16	0

2. 지역경제 활성화

가. 지역물가 안정

2021년 부산지역의 소비자 물가지수는 글로벌 공급 병목 현상, 에너지 가격 상승 등 대외적 요인이 물가 상승 요인으로 작용하면서 전년대비 2.5% 상승하였으며, 생활물가별로는 달걀, 공동주택관리비, 휘발유, 경유 등의 요금이 상승하였고, 배추, 마스크, 도시가스, 병원검사료 등의 요금이 하락하였다.

우리 구에서는 지역물가 안정을 위하여 현장 중심의 지도·점검 활동을 강화하고, 물가모니터를 활용하여 관내 개인 서비스요금 및 주요생필품 가격 동향을 조사, 비교 분석하여 가격정보를 홍보 함으로써 소비자의 선택 기회를 확대하고 자율적인 가격안정을 유도하였다.

최근 5년간 소비자물가 상승률

(단위 : %)

구 분		2017	2018	2019	2020	2021
소비자 물가	전국	1.9	1.5	0.4	0.5	2.5
	부산	1.8	1.7	0.5	0.2	2.5

나. 전통시장, 대규모 점포 및 준 대규모 점포 관리

우리 구 관내 전통시장은 12개소, 대규모점포 7개소, 준대규모 점포 9개소로 상설 영업하고 있으나, 유통시장 개방에 따른 대형 점포의 할인판매 경쟁, 컴퓨터 및 통신기술의 발달로 인한 전자상거래 확산 등으로 판매형태가 다양화, 현대화 되어가고 있는데 비해 전통시장은 전근대 적인 상거래 관행에 의지하고, 낙후된 시설, 점포의 개별 분양으로 인한 복잡한 이해관계, 자본의 영세성 등 대형화, 현대화 추세로 급변하는 유통환경에 적응하지 못하고 있어 점점 그 입지가 좁아지고 있다.

그러나 전통시장이 가지고 있는 입지적 유리성, 고정고객 확보 용이성 등 장점을 최대한 살려 시장 활성화 방안을 모색하고자 전통시장 활성화 사업을 실시하여 편의시설 확충 등으로 깨끗한 환경을 조성하고, 고객 유치로 시장 경쟁력 높이기에 노력하였으며, 시장별 특성품목 육성, 빈 점포 이용 바자회 개최, 농산물 직거래 장터 운영 등으로 전문화 및 특화시장으로의 육성시책을 추진하고 있다.

2021년말 현재까지 전통시장 시설현대화사업 및 경영혁신 지원사업의 현황은 아래와 같으며 향후 지속적으로 전통시장 상권 활성화를 위해 기반시설 확충 등을 적극 지원할 계획이다.

전통시장, 대규모점포 및 준대규모점포 현황

계	전통시장 및 (준)대규모점포수			대규모 점포	준대규모 점포	매장면적 (㎡)	매장수 (개)	비고
	등록	인정	무등록					
29	5	6	1	7	9	138,437	1,524	

전통시장 시설현대화사업 현황

(단위 : 백만원)

시장명	년도	사업내용	계	지 원 액			자부담	비고
				소계	국비	지방비		
11개소		총 계	17,516.2	1,6907.5	7,689.3	9,218.2	608.7	
1		소 계	5,460.4	5,458.3	3,117.5	2,340.8	2.1	
	2009	노후 차양막 정비	29.8	29.8	-	29.8	-	
	2011	고객편의시설 부지매입	2,580.0	2,580.0	1,548.0	1,032.0	-	
	2012	방송시설 설치공사	26.7	26.7	-	26.7	-	
	2012	고객편의시설 건축공사	600.0	600.0	360.0	240.0	-	
	2014	고객편의시설 건축공사	1,200.0	1,200.0	720.0	480.0	-	
	2015	소방, 전기시설 개선	43.0	43.0	26.0	17.0	-	
	2016	공용화장실 개보수	20.0	20.0	-	20.0	-	
	2017	골목형시장 육성사업	520.0	520.0	260.0	260.0	-	
	2019	노출전선 정비사업	296.6	296.6	178	118.6	-	
	2020	무인주차시스템 설치	70.0	70.0	-	70.0	-	
	2020	시장안내간판 제작설치	42.4	40.3	25.5	14.8	2.1	
	2020	주차타워 가림막 설치(안전펜스)	2.3	2.3	-	2.3	-	
	2020	시장건물 옥상난간 교체	0.6	0.6	-	0.6	-	
	2020	노후 주차타워 승강기 정비공사	29.0	29.0	-	29.0	-	

시장명	년도	사업내용	계	지 원 액			자부담	비고
				소계	국비	지방비		
2	대연 시장	소 계	962	885.4	413.4	472	76.6	
		2002 전기·소방시설, 건물도색	69.0	47.0	-	47.0	22.0	
		2004 옥상방수, 어물부 전기공사 등	100.0	90.0	60.0	30.0	10.0	
		2005 리모델링공사 등	333.0	299.7	199.8	99.9	33.3	
		2011 쓰레기수거용기 및 환기덕트 시공	9.0	9.0	-	9.0	-	
		2012 화장실 보수공사	50.0	50.0	-	50.0	-	
		2015 가스시설 개선	4.0	4.0	2.0	2.0	-	
		2016 소방시설 보수	20.0	20.0	12.0	8.0	-	
		2016 천막보수	10.0	9.0	6.0	3.0	1.0	
		2016 출입문 및 전기시설 개보수	18.0	18.0	-	18.0	-	
		2017 옥상방수공사	81.0	72.9	48.6	24.3	8.1	
		2018 노후창호 및 방화문 교체	14.0	14.0	-	14.0	-	
		2020 오수관 차집관로 연결공사	22.0	22.0	-	22.0	-	
		2020 시장건물 도장공사	22.0	19.8	-	19.8	2.2	
		2020 노후전선 및 조명교체공사, 노후 소방시설 공사	40.0	40.0	-	40.0	-	
		2021 노후전선 정비사업	170	170	85	85	-	
3	용호 골목 시장	소 계	6,032	5,962	2,098	3,864	70	
		2012 노면공사 및 아케이드 설치공사(1차)	700	700	-	700	-	
		2013 아케이드 설치공사(2차)	400	400	-	400	-	
		2015 소방시설 개선	6	6	4	2	-	
		2015 아케이드 설치공사(3-4차)	1,000	1,000	-	1,000	-	
		2016 아케이드 제작설치(2구간)	1,400	1,330	840	490	70	
		2019 아케이드(1구간) 개폐기 및 물받이 보수	22	22	-	22	-	

시장명	년도	사업내용	계	지 원 액			자부담	비고
				소계	국비	지방비		
3	용호 골목 시장	2020 아케이드 청소작업	1	1	-	1	-	
		2020 아케이드 누수보수	22	22	-	22	-	
		2020 아케이드 창호교체	10	10	-	10	-	
		2021 노후 방송시설 교체	40	40	-	40	-	
		2021 주차장 조성	2,431	2,431	1,254	1,177		
4	용호 시장	소 계	3407.1	2998.6	1921.4	1077.2	408.5	
		2002 전기,소방 도색 등	74.0	51.0	-	51.0	23.0	
		2003 가건물정비, 전기,소방,가스 등	280.0	224.0	140.0	84.0	56.0	
		2003 천장바닥간판, 생선부 정비 등	300.0	240.0	150.0	90.0	60.0	
		2004 방송, 환풍시설, 전기, 화장실개보수	141.0	126.9	84.6	42.3	14.1	
		2005 주차장증설 등	1,363.0	1,226.7	817.8	408.9	136.3	
		2006 1층 생선부환경개선, 옥상정원 등	550.0	495.0	330.0	165.0	55.0	
		2007 도시가스, 소방·환풍공사, 건물개보수	500.0	450.0	300.0	150.0	50.0	
		2015 화장실 개보수 등	94.0	87.0	56.0	31.0	7.0	
		2016 주차장 방수 및 옥상+지붕 도색	50.0	45.0	30.0	15.0	5.0	
		2018 소방용수 탱크교체	13.5	13.5	-	13.5	-	
		2019 노후 천장재 및 선풍기 교체	21.6	19.5	13	6.5	2.1	
		2021 정화조폐쇄 등 화장실 보수	20	20	-	20	-	
5	용호 1동 골목 시장	소 계	552	552	13	539	0	
		2015 소방,전기,가스시설 개선	22.0	22.0	13.0	9.0	-	
		2016 공용화장실 개보수	10.0	10.0	-	10.0	-	
		상부천막 및 상가어닝 개보수 (용호삼성시장 포함)	420.0	420.0	-	420.0	-	
		시장안내표지판 설치공사(3개소) (용호삼성시장 포함)	100.0	100.0	-	100.0	-	

시장명	년도	사업내용	계	지 원 액			자부담	비고
				소계	국비	지방비		
6	용호 삼성 시장	소 계	142.9	142.9	33	109.9	0	
		2008 철계단교체,차양막설치	30.0	30.0	-	30.0	-	
		2009 벽면타일보수	29.8	29.8	-	29.8	-	
		2016 소방시설 보수	4.1	4.1	-	4.1	-	
		2020 노후전기시설 교체 및 보수	12.0	12.0	-	12.0	-	
		2021 노후전선 정비사업	67	67	33	34	-	
7	감만 시장	소 계	394	394	26	368	0	
		2012 비가리개 설치공사(1차)	50.0	50.0	-	50.0	-	
		2013 비가리개 설치공사(2차)	100.0	100.0	-	100.0	-	
		2014 비가리개 설치공사(3차)	200.0	200.0	-	200.0	-	
		2015 소방, 전기시설 개선, 조도 개선	44.0	44.0	26.0	18.0	-	
8	새감만 종합 시장	소 계	63.0	62.0	37.0	25.0	1.0	
		2011 소화전 전기, 설비 보수 등	63.0	62.0	37.0	25.0	1.0	
9	우암 골목 시장	소 계	103	103	11	92	0	
		2005 차양막 설치	25.0	25.0	-	25.0	-	
		2007 노후 차양시설 정비	30.0	30.0	-	30.0	-	
		2015 소방, 전기시설 개선	18.0	18.0	11.0	7.0	-	
		2021 도로포장	30	30	-	30	-	
10	동성 하이 타운 상가 시장	소 계	147.5	99	0	99	48.5	
		2001 화장실 개선	23.5	10.0	-	10.0	13.5	
		2002 전기시설,천정,바닥정비	112.0	77.0	-	77.0	35.0	
		2011 경사로 및 노후계단 눈슬립	12.0	12.0	-	12.0	-	

시장명	년도	사업내용	계	지 원 액			자부담	비고
				소계	국비	지방비		
11 남광시장		소 계	213	213	7	206	0	
	2011	비가리개[천막] 설치공사	63.0	63.0	-	63.0	-	
	2015	소방,전기,가스시설 개선	12.0	12.0	7.0	5.0	-	
	2017	상가어닝 및 그늘막 개보수	100.0	100.0	-	100.0	-	
	2019	지주식 시장안내 간판 제작 설치	38.0	38.0	-	38.0	-	
용호골목 시장 외 10개	2010	불량가스시설 개선공사	19.3	17.3	-	17.3	2.0	
못골골목 시장 외 4개	2015	가스시설 개선	20.0	20.0	12.0	8.0	0	

다. 특수판매업

통신판매란 우편, 인터넷, 광고물, 전단지, 잡지를 이용하여 재화나 용역의 판매에 관한 정보를 제공하고, 소비자의 청약에 의하여 재화 또는 용역을 판매하는 것을 말한다. 통신판매업은 인터넷 발달 및 보급 확대 및 시간적·지리적 제약극복 용이로 전자상거래를 통한 경제활동 비중이 점차 높아지고 있다.

방문판매는 재화 또는 용역의 판매를 업으로 하는 자가 방문의 방법으로 그의 영업소 대리점 외의 장소에서 소비자에게 권유하여 청약을 받거나 계약을 체결하여 재화나 용역을 판매하는 것을 말하며, 전화권유판매는 전화를 이용하여 소비자에게 권유하여 계약의 청약을 받거나 계약을 체결하여 재화를 판매하는 것을 말한다.

2021년 말 특수판매업 신고현황

(단위 : 개소)

계	구분	통신판매업	방문판매업	전화권유판매업
5,011		4,947	49	15

라. 소비자 보호 및 상거래 질서 확립

전자상거래의 활성화 등 새로운 경제환경 속에서 소비자 문제의 적극적 대처와 소비자에게 필요한 다양한 정보를 제공하고 소비자 권익보호의 효율적 추진을 위해 소비자 신고센터 운영의 내실화, 가격표시제 정착 및 위조상품 취급 근절 등 부정경쟁 방지를 통해 소비자에게 올바른 정보를 제공하고 소비자의 알 권리를 강화하여 자주적인 소비문화 형성에 도움을 주는 시책을 추진하였다.

마. 연료행정

1) 가스 안전관리

가스는 편리하고 경제적인 연료로 많이 사용하고 있으나 작은 부주의로 대형사고가 발생할 가능성이 크므로 가스시설 사용자의 가스안전 의식고취 및 사고 예방을 위해 취약시기별(동절기·명절 등) 안전점검(2회, 30개소)을 실시하여 안전관리에 만전을 기하였다.

가스 취급업소 현황

(단위 : 개소)

계	구분	고압가스 취급시설	액화석유가스		도시가스충전소
			충전소	판매소	
53		30	1	19	3

2) 석유류 관리

최근 고유가의 장기화 및 유류세 인상으로 세금 탈루를 통해 막대한 부당이득을 노린 유사 석유제품의 제조·유통행위가 근절되지 않고 있으며, 게릴라식 영업 등 단속을 회피하기 위한 제조·판매수법이 다양화 되고 있는 실정이다. 따라서 석유유통과 조세질서를 문란하게 하는 가짜석유 불법유통에 대해 관계기관과의 합동단속을 강화하고 있다.

석유판매업소 현황

(단위 : 개소)

계	구분	주유소	일반판매소
41		32	9

가짜석유 단속 실적

(단위 : 개소)

단 속 년 도	2015	2016	2017	2018	2019	2020
적발 건수	2	5	-	-	-	-

바. 부산국제금융센터(BIFC) 업무지원 및 네트워크 구축

1) 현 황

정부의 공공기관 지방 이전계획에 따라 2006년 3월 문현혁신지구가 확정되었으며, 1단계 공사로 2010년 9월, 문현동 1227-2번지 일원에 사업비 총 5,539억원을 들여 지하4층, 지상 63층(높이 289m에 연면적 197,169㎡) 규모의 BIFC건물을 착공하여 2014.6월에 준공하였다. 현재까지 한국거래소, 한국예탁결제원, 한국자산관리공사, 한국남부발전 등 5개의 이전공공기관을 비롯해 30개 기관이 입주하였으며, 2단계 공사는 2015년 8월 착공하여 2018년 11월에 2개동(36·49층)이 준공되었다. 건물 1개동은 783실의 오피스텔이며, 나머지 건물에는 숙박시설(306객실), 뮤지컬전용극장, 증권박물관 및 판매시설이 입주하였다. 3단계 개발은 2020년 민간사업자를 선정하여 추진중에 있으며 복합시설 도입을 통한 집적효과 강화로 명실상부한 금융 비즈니스 거점으로 자리매김하고 블록체인 특구 지정 및 핀테크 산업 육성 등 4차 산업혁명과 디지털 금융혁신 생태계를 조성할 계획이다.

2) 주요성과 및 계획

세계 속의 일류 행복도시 남구로 나아갈 수 있도록, BIFC기관과 지속적으로 협력하고 있다. 일자리 창출 MOU 체결, 박람회 등을 통한 지역주민 채용, 사회적 협동조합 ‘복지희망나눔이’ 설립, 취약계층 지원, 전통시장 전기시설 보수 등 공공기관의 지역공헌 활동이 활발하게 진행되고 있으며, 향후에도 일자리 창출 및 지역경제 활성화를 위해 다양한 협력을 계획하고 있다. 또한 BIFC 임직원을 대상으로 남구투어 실시, 국민체육센터 수강료 할인 등 행정지원을 하였으며, 향후에도 다양한 스포츠·문화교류 및 각종 축제 초청을 계획하고 있다. 아울러, BIFC와 남구, 관내대학, 지역 주민간의 상생발전이 촉진될 수 있도록 산학관실무협의회가 구성되어 있다.

부산국제금융센터(BIFC) 복합개발

(단위 : 백만원/㎡)

구분	1단계 (통합용지 1)	2단계 (통합용지 2)	3단계 (통합용지 3)
토지면적	24,856㎡(7,519평)	12,276㎡(3,713평)	10,293㎡(3,114평)
용도	업무시설, 판매시설	업무시설, 문화 및 집회시설, 숙박시설, 판매시설	일반상업지역
건축규모	197,169㎡, 지하4층, 지상63층	182,168㎡, 지하7층, 2개동(36·49층)	45개층
사업기간	'08. 12. ~ '14. 6.	'15. 8. ~ '18. 11.	'20. 1. ~ '25. 12.
사업비	5,522억원	4,603억원	4,000억원(잠정)
민간사업자	(주)BIFC PFV	Siver Stone(유)	교보자산신탁 주식회사

사. 부산남구사랑 상품권 '오륙도페이' 출시

2020년 8월, 지역 내 자금의 역외유출을 막고, 지역 내 소비촉진을 통한 지역상권 보호와 골목경제 활성화를 위하여 남구 관내 등록가맹점에서만 사용할 수 있는 부산남구사랑 상품권 '오륙도페이'를 출시하였다. 오륙도페이는 남구 내 전통시장, 중소형 사업장 중 가맹점으로 등록된 곳에서 이용할 수 있으며, 대형마트, 기업형 슈퍼마켓, 사행성업소나 남구 외 지역에 본사를 둔 법인의 직영점인 경우는 가맹점 등록이 제한된다. 특히, 2021년에는 정책발행을 확대하여 교복지원금, 국민지원금, 구민 긴급생활안정지원금을 오륙도페이로 지급하였다.

2021년 오륙도페이 운영현황

(단위 : 천원)

가맹점	발행액	충전액	사용액	인센티브 지급액
5,789개소	35,700,000	34,741,898	34,664,037	2,063,208

※ 발행액 = 일반발행(225억원) + 정책발행(132억원)

아. 남구 공공배달앱 '어디go' 운영

코로나19로 인해 급격하게 확대된 배달시장 진입에 따른 소상공인의 부담을 줄이고자 민간 업체의 재능기부로 가입비, 주문중개수수료, 광고비 없는 공공배달앱 '어디go'를 2020년 10월에 출시하였다. 당초 가맹점 가입대상은 일반음식점과 휴게음식점으로 한정되어 있었으나, 2021년 6월 전통시장과 밀키트 판매업에 대한 가맹도 지원하였다. 향후 대상업종을 더 확대할 계획이다.

어디go 운영현황

(2020. 10. 30. ~ 2021. 12. 31.)

승인가맹점	주문건수	주문금액	가입자수
805개소	93,886건	1,984,435천원	16,340명

3. 산업관리

가. 제조업 관리

1) 현 황

남구의 공업지역 면적은 4.70km²로서 전체 면적 26.82km²의 17.5%에 해당하는 협소한 면적으로 현재의 공업용지로는 전통적인 제조산업을 유치할 근원을 제공하기가 어려운 실정이다. 이와 같은 환경적 제약으로 인해 노동집약적 경공업 중심으로 유치되어 영세화, 과밀화 되었으며 주거와 상업위주의 도시지역 확대로 제조업 유치와 발전에는 한계가 있는 실정이나 해양산업클러스터법 제정으로 유희부두인 우암부두 등 해양신산업, 전기, 전자 등의 굴뚝 없는 산업의 유치에 보다 적극적이어야 할 필요성이 있다.

제조업 업종별 현황

(단위 : 개소)

업종별	계	신발 섬유	기계 조립금속	화학	금속	전기·전자	가구	기타
업소수	233	58	23	26	24	74	5	49

제조업 동별 현황

(단위 : 개소)

동 별	계	대연동	용호동	용당동	감만동	우암동	문현동
업소수	233	48	36	69	27	4	49

2) 주요성과

중소기업제품의 판로 확대 및 지역경제 활성화를 위해 중소기업제품의 구매목표비율제도 및 관내 지역상품 구매촉진 제도를 시행하여 관내 기업의 생산 활동에 안정을 도모하였다.

3) 추진방향

제조업체에 대한 자금지원, 기술지원 등의 방안을 통한 지역 중소기업의 생산활동 지원을 계속할 것이며, 관내 중소기업 및 생산제품 홍보 실시, 기업애로 상담코너 운영 등을 통해 기업 애로를 적극 해결하여 관내 기업의 안정적인 경영 등 지역경제 활성화를 도모할 것이다.

나. 농산물 유통관리

1) 현 황

우리 구는 1967년 이전 대연천과 용호천 중심의 대연동과 용호동 일대에 200여만평의 농지가 경작되었으나, 1967년부터 시작된 신부산 토지구획정리사업 이후 농지가 감소하기 시작하여 대부분 다른 용도로 전용되었다.

현재 우리 구 관내 농지를 경작하는 농가는 거의 없고 타지역에 출입 경작하는 농가는 1,384세대이며, 농업인 대부분이 강서, 기장, 김해 등 타 지역에서 영농중인 출입 경작자로 우리 구에 거주하면서 일주일에 1회 정도 농지 소재지로 이동하여 경작하고 있다.

2) 주요성과

○ 농산물 원산지 검사 및 지도·단속

관내 농·축산물 유통질서 확립을 위해 원산지 검사에 주력, 홍보와 지도 및 시료 검사 등을 활발히 추진하여 공정거래가 정착되도록 노력하였다.

농·축산물의 경우는 원산지 지도·단속을 총 18회 412개 업소에서 원산지 식별가능 품목을 점검하여 원산지 거짓표시 위반업소 2개소 적발하였고, 원산지 표시사항 지도 홍보 캠페인을 실시하는 등 국제무역을 위한 원산지 표시이행에 각별한 노력을 하였다.

○ 원산지표시판 제작·배부

농·축산물 원산지표시제도 활성화를 위해 원산지표시판 및 원산지 표시 안내서 480개를 배부하여 원산지 표시제도 정착화에 노력하였다.

다. 반려동물 관리

1) 현 황

가정 내에서 사육하는 반려동물(애완동물)의 등록 의무화로 유기 방지와 분실 동물 소유자 확인을 쉽게 하고 및 동물 학대예방 등을 위하여 2009. 9. 1.부터 동물등록제를 시행하고 있으며, 등록대상 동물은 가정에서 반려목적으로 기르는 개로 3개월령 이상이 해당된다.

동물등록 현황

(단위 : 마리)

구분	2017	2018	2019	2020	2021
반려동물	602	971	3,709	656	1,659

2) 주요성과

○ 유기동물 보호

공공장소(도로, 공원 등) 및 주거지 주변에서 배회하고 있는 유기동물(개, 고양이 등) 보호를 위하여 유기동물보호센터(계약 체결)에 의뢰하여 구조 및 일정기간 보호함으로써 분양 등 유기동물 보호에 만전을 기하고 있다.

유기동물 발생현황

(단위 : 마리)

구분	2017	2018	2019	2020	2021
계	539	482	493	426	325
개	248	245	304	259	150
고양이	291	237	189	167	175

○ 반려동물 질병 예방사업

연례적으로 실시하는 광견병 예방주사를 연 2회 실시하였으며 현재까지 광견병의 발생은 없었다.

광견병 예방접종 현황

(단위 : 마리)

구분	2017	2018	2019	2020	2021
계	1,372	996	927	1,000	921
상반기	751	577	528	528	603
하반기	621	419	399	399	318

○ 축산물 안전 위생관리 및 수거검사

축산물의 부정유통 방지 및 생산자와 소비자 보호를 위해 축산물 유통·판매업소 등에 대한 점검·단속(49개소)을 실시하여 시정명령 1건 및 영업정지 3건 등 조치하였으며, 식육 부위별 30건에 대한 수거 검사를 실시한 결과 과태료 6건 부과 조치하였다.

축산물 관련 판매업소 현황

(단위 : 개소)

합계	식육포장 처리업	식육 판매업	우유류 판매업	축산물유통 전문판매	식육부산물 전문판매	축산물 운반업	축산물 보관업	식용란수집 판매업	식육즉석 판매
271	11	102	48	13	4	4	0	7	82

라. 수산업 관리

1) 현 황

우리 구 수산업은 부산의 관문이며 상징인 오륙도를 비롯하여, 신선대와 이기대 등의 청정 해역을 가지고 있어 일찍이 어선어업과 양식어업이 성행하였으나, 백운포·용호만 매립공사 등 각종 공공사업 시행으로 인하여 연안어장이 축소되어 현재 용호어촌계를 중심으로 100여명의 어업인이 연안어업, 나잠어업 등을 영위하고 있다. 최근 대외적으로도 한일어업협정, 한·미 FTA 등으로 국제해양질서가 개편되면서 우리의 조업환경도 크게 변화되고, 수산자원관리의 필요성이 증대됨에 따라 연안어장 보전으로 자원의 효율적 관리 및 이용을 도모하는 한편, 어업인 소득증대에 적극 대처하고자 한다.

수산업 기반 현황

어항	해안선길이	어업인구	수산업경영인	나잠어업인	어촌계
1개소 (소규모어항)	33.94km	110명	11명	14명	1개소 (어촌계원71명)

수산업 현황

업 종		어선규모			낚시어선업 신 고
허가어업	면허어업	계	동 력	무동력	
91건 (연안어업)	1건, 49.21ha (마을어업)	93척 (4,660.36톤)	92척 (4,656.08톤)	1척 (4.28톤)	2건

2) 주요성과

○ 수산자원 조성 및 해양보호구역 관리

수산자원 조성을 위하여 「수산종자 매입방류사업」을 매년 실시하여 2021년도 전복 42천마리, 왕우럭 53천마리를 우리구 연안에 방류하여 어업 경쟁력 강화 및 어업인 소득증대에 이바지하였으며, 명승 24호인 오륙도 및 주변해역은 해양생태계가 우수하고 해양생물의 다양성이 풍부하여 2003년 12월 31일 해양보호구역(0.35km²)으로 지정받은 후 매년 국비사업으로 「해양보호구역 관리사업」을 추진함으로써 오륙도 및 주변해역 관리 및 생태보전을 통해 지속가능한 이용을 도모하고 있다.

○ 어업인 지원 사업 추진

조업안전의 필요성 대두 및 조업환경의 변화로 인한 어업인의 경영개선과 해양사고 예방 및 안정적 조업기반 조성을 위해 매년 「친환경 에너지절감장비 보급사업」을 추진하고 있으며, 2021년 어선 3척에 대하여 3대의 기관·장비를 지원하였다. 또한, 재해로부터 보호 및 경영안정을 위하여 수산정책보험료를 지원하여 보험가입을 적극 장려하여 어업인 경영안정을 도모하였다.

○ 깨끗한 어항 환경 조성 관리

월 1회 『용호항 청결활동』을 실시하여 어업인들이 자율적으로 폐어구·어망, 생활쓰레기 등을 수거함으로써 어항시설 관리 및 깨끗하고 쾌적한 어촌이미지 제고에 만전을 기하고 있다.

○ 수산물 원산지 지도·단속

수산물 수입 개방에 따라 공정한 유통거래 질서 확립 및 소비자와 국내 생산자를 보호하고자 수산물 원산지 표시 지도·단속을 총 12회 연 33명이 173개 업소에 대해 실시하여 원산지 미표시 위반업소 1개소를 적발하였으며, 음식점 수산물 원산지 표시 점검을 확대시행 하였다.

마. 담배소매인 지정

담배사업법 제16조(소매인의 지정) 및 남구 담배소매인 지정에 관한 규칙 제4조(소매인의 지정 등)의 규정에 의거 담배를 판매하고자 하는 자에 대하여 담배소매인으로 지정, 체계적으로 관리하고 있다.

담배소매인 지정현황

(년도말 기준)

구 분	2016	2017	2018	2019	2020	2021
계	650	647	615	620	614	608
담배소매인	643	641	608	610	606	600
전자담배	7	6	7	10	8	8

행정처분 등 조치사항

(년도말 기준)

구 분	2016	2017	2018	2019	2020	2021
계	10	6	7	14	12	5
영업정지	3	1	6	6	5	2
지정(직권)취소	7	5	1	8	7	3
고발	-	-	-	-	-	-
기타	-	-	-	-	-	-

제2절

도시재생

1. 재생정책

우리 구는 황령산에서 오륙도까지 이어지는 배산임해의 공간속에 쾌적한 자연환경을 가지고 있으며, 신선대·우암·감만 등의 컨테이너 부두가 소재하는 항만산업 밀집지역이다. 최근 재개발·재건축, 뉴스테이사업 등을 통한 대규모 개발사업이 활발히 추진되면서 쾌적한 주거지를 형성해 가고 있으나 1970년대 형성된 정책이주 지역과 고지대의 저소득층 밀집지역 또한 남아있어 소외 지역의 물리적·문화적 거주환경을 개선시킬 수 있는 도시재생사업이 주요한 정책 수단으로 추진되어야 하는 곳이다.

이에 우리 구는 2013. 1. 1. 건축과 내에 도시재생담당을 신설하였고, 2015년에는 남구 전체 도시재생사업 대상지 발굴과 재생사업 추진 시 신속하고 능동적으로 대처할 수 있도록 노후불량 지역을 데이터화하는 사업을 추진하였으며, 2019. 1. 1.부로 전담부서인 도시재생과를 신설하여 전문적이고 체계적인 도시재생사업 추진으로 소외지역 주민의 상실감 해소와 행정의 신뢰회복을 위하여 사명감을 가지고 각종 재생사업을 추진해 오고 있다. 부서 신설 이후 2019년 용호동 도시재생뉴딜사업, 2020년 문현동 도시재생뉴딜사업, 청년주거 집중지역 환경재정비(안심마을) 사업과 기후변화 취약계층 지원사업(쿨루프) 공모 선정 등 그 동안 추진했던 주요사업 현황은 다음과 같다.

가. 도시재생 뉴딜사업

1) 문현동 도시재생뉴딜사업

사업대상지는 소규모 상가와 노후 단독주택이 많고 기초생활수급자 밀집지역이며, 65세 이상 노인인구가 25%에 달하는 지역으로 주거환경과 생활여건 개선이 필요한 지역이다. 특히, 문현2동 행정복지센터를 제외하면 관공서나 공공기관이 전무하며, 공공 문화시설, 공원시설, 체육시설 등의 편의시설도 찾아 볼 수 없다.

전포대로를 사이에 두고 2014년 8월 준공한 63층의 국제금융센터와 부산은행, 한국은행부산 본부 등 금융·공공기관이 입지해 있고 2018년 11월, 문현금융단지 복합개발 2단계 사업의 완료로 국내 최대 규모의 드림씨어터와 783세대의 IFC부산오피스텔이 입주해 있으며 대상 지역과 큰 대조를 이루고 있다.

또한, 대상지역은 돌산공원 아래쪽에 위치하여 문현1·3동 지역과 단절된 지역적 특성을 지니고 있어 도시재생을 통해 지역 간 교류가 필요한 실정이다.

가) 사업개요

- 사 업 명 : 상생문헌 마실로드 프로젝트
- 사업유형 : 일반근린형(총괄사업관리자)
- 사업기간 : 2020 ~ 2024(4개년)
- 사 업 비 : 2,646.6억(국비 91.5, 시비 45.75, 구비 45.75, 공기업 2,441, 기타 22.6)
- 사업내용 : 경사형E/V설치, 협업플랫폼·공동체플랫폼·복지플랫폼 조성 등

나) 추진사항

- 2019. 11. 도시재생뉴딜사업 선도지역 지정 공모계획 공고(국토교통부)
- 2019. 12. 문현동 일반근린형 도시재생뉴딜사업 공모신청(시범사업) ▶ 미선정
- 2020. 03. 2020년 마을공동체 역량강화사업 공모선정(금막마을 바꿈이)
- 2020. 04. 2020 도시재생뉴딜 마을계획단 선정(부산시 도시재생지원센터)
- 2020. 05. 「문현동 일반근린형 도시재생활성화계획 수립 용역」 착수
- 2020. 05. 사업설명 및 업무협약 ▶ 국토교통부, LH(도시재생지원기구)
- 2020. 05. 도시재생 뉴딜연계 주거환경개선사업 후보지 공모신청(국토교통부)
- 2020. 06. 문현동 사업대상 부지 공유재산심의 의결
- 2020. 07. 문현동 사업대상 부지 매입비 제2회 추경 반영
- 2020. 07. 문현동 도시재생뉴딜사업 사업별 주민설명회(단체회의참석)
- 2020. 08. 문현동 사업대상 부지 1필지 매입완료
- 2020. 09. 「도시재생 중앙선정 사전컨설팅」 3회 실시 ▶ 국토교통부, 도시재생지원기구
- 2020. 09. 「문현동 일반근린형 도시재생활성화계획 수립 용역」 중간보고회 개최
- 2020. 10. 문현동 도시재생뉴딜사업 추진관련 총괄사업관리자 업무협약 체결(LH)
- 2020. 10. 도시재생사업 공식 SNS개설(따도남 : 따뜻한 도시재생이 있는 남구)
- 2020. 10. 문현동 도시재생뉴딜사업 추진관련 주민공청회 개최
- 2020. 10. 2020년 3차 중앙선정 도시재생뉴딜사업 공모신청
- 2020. 11. 문현동 도시재생뉴딜사업 서면·현장·발표평가(국토교통부)
- 2020. 12. 2020년 3차 중앙선정 도시재생뉴딜사업 최종선정(국토교통부)
- 2021. 01. 「상생문헌 마실로드 PROJECT」 거점시설(협업플랫폼) 매입
- 2021. 03. 문현동 도시재생활성화계획 원안가결(시 도시재생위원회) → 고시
- 2021. 05. 문현동 도시재생현장지원센터 개소
- 2021. 05. 문현동 협업플랫폼 리모델링 기본 및 실시설계용역 발주
- 2021. 06. 경사형 E/V 설치 기본설계 및 도시관리계획결정 용역 발주
- 2021. 06. 「상생문헌 마실로드 PROJECT」 운영위원회 개최

- 2021. 07. 도시재생뉴딜사업 추진을 위한 MOU체결(부경대·경성대·동명대)
- 2021. 08. 도시재생대학 운영(정책·행정·마을이야기·문화상권이야기 4개 분야)
- 2021. 09. 도시재생 주민협의체 발대식 및 워크숍 개최
- 2021. 11. 도시재생 리빙랩(4개 사업)
- 2021. 12. 도시재생뉴딜사업 사업시행 컨설팅 실시(부산시 도시재생지원센터)

2) 용호동 도시재생뉴딜사업

용호동 521번지 일원은 2014년 용호4구역 주택재개발사업 정비구역지정 해제된 지역으로 열악한 주거환경을 시급히 개선하여야 하는 지역으로 기초생활수급자 및 차상위 계층, 장애인 등 취약계층의 거주 비율이 높고, 65세이상 인구 비율이 31.72%, 독거노인비율이 높고, 65세 이상 인구 비율이 31.72%, 독거노인 비율이 9.16%로 노인돌봄 및 인구감소에 따른 문제발생이 우려되는 지역으로 도시재생사업을 통해 주민공동체 및 도시경쟁력을 활성화 할 필요가 있다.

가) 사업개요

- 사업명 : 용호대가족 프로젝트
- 사업유형 : 우리동네살리기
- 사업기간 : 2020 ~ 2022(3개년)
- 사업비 : 161억(국비 51, 시비 26, 구비 26, 기타 58)
- 사업내용
 - 물리환경활성화 : 마을플랫폼 조성, 경로당 리모델링 등
 - 공공서비스활성화 : 용호내일정원 조성, 마을길 환경개선, 공영주차장 조성 등
 - 사회적환경활성화 : 순환형임대주택, 스마트도시재생, 주택정비사업 등

나) 추진사항

- 2019. 10. 최종사업선정(국토교통부)
- 2019. 11. 실현가능성 및 타당성 평가
- 2019. 12. 도시재생특별위원회 최종승인(국토교통부)
- 2020. 01. 용호동 도시재생현장지원센터 총괄코디네이터 위촉
- 2020. 02. 용호동 도시재생현장지원센터 개소
- 2020. 03. 용호대가족 프로젝트 마스터플랜 수립 및 거점시설 설계 착수
- 2020. 03. ~ 06. 사업대상지 부지 매입(마을농업센터, 마을플랫폼, 마을정원, 임대주택)
- 2020. 05. 용호동 도시재생현장지원센터 이전 개소(동명로170번길 88-1, 2층)

- 2020. 05. 용호대가족 프로젝트 업무협약 체결(동명대, 동아대, 농업기술센터)
- 2020. 06. 도시재생행정협의회 구성
- 2020. 06. 용호동 도시재생 주민대학 1학기 개강 및 주민설명회 개최
- 2020. 10. 도시재생사업 공식 SNS개설(따도남 : 따뜻한 도시재생이 있는 남구)
- 2020. 10. 실행계획 변경(안) 국토부 협의 및 승인 요청, 주민대학 2학기 개강
- 2020. 11. 실행계획 변경(안) 실현가능성 및 타당성 평가(국토교통부)
- 2021. 01. 집수리지원 사업 추진(12월 기준 134세대 완료)
- 2021. 03. 주민역량강화사업(아카데미, 목공DIY, 마을정원, 마을협동조합) 추진
- 2021. 05. 용문용친경로당 리모델링 준공
- 2021. 06. 용호대가족 프로젝트 마스터플랜 및 실시설계용역 완료
- 2021. 07. 가로환경개선사업 확대 추진 완료
- 2021. 08. 마을플랫폼 철거, 주민제안 공모사업 추진(3개단체)
- 2021. 10. 오륙도경로당 증축 준공, 주민역량강화사업(집수리, 도시농업) 추진
- 2021. 12. 모니터링 준공, 용호동 현장지원센터 워크숍 개최

3) 대연동 도시재생뉴딜사업

남구의 대표적인 상업지역인 경성대·부경대 대학로 일원은 중심상업지역과 도시형 생활주택이 혼재되어 있는 지역으로 인구와 사업체의 지속적인 감소로 인해 지역경쟁력 강화가 필요하여 청년층 지원을 위한 다양한 프로그램과 범죄예방 도시디자인 도입으로 지속적인 인구유입을 유도하여 지역상권을 활성화 하고자 도시재생사업추진이 필요하다.

가) 사업개요

- 사 업 명 : 부산 남구 대연동 중심시가지형 도시재생뉴딜사업
- 사업유형 : 중심시가지형
- 사업기간 : 2023 ~ 2027(5개년)
- 사 업 비 : 300억(국비 150, 시비 75, 구비 75)
- 사업내용 : 청년주거복지프로그램 및 창업 프로그램 구성, 청년 서포터즈 구성 등

나) 추진사항

- 2021. 05. 부산 남구 대연동 중심시가지형 도시재생활성화계획 수립 용역 발주
- 2021. 06. 부산 남구 대연동 중심시가지형 도시재생활성화계획 수립 용역 착수
- 2021. 08. 부산 남구 대연동 중심시가지형 도시재생활성화계획 사전컨설팅 실시
- 2021. 12. 부산 남구 대연동 중심시가지형 도시재생활성화계획 수립 용역 중지

4) 소규모 도시재생사업 추진

지역적 특성과 거주하는 형태나 주민계층에 따라 다양한 재생사업이 필요하며, 그에 따라 많은 예산과 긴 사업기간이 필요한 대규모 사업이 아닌 소규모 재생사업의 필요성이 커지고 있어, 주민의 생활환경 개선을 위한 다양한 종류의 재생사업을 추진할 예정이다.

가) 기후변화 취약계층 지원사업(쿨루프) 추진

- 사업구역 : 대연3동 및 감만2동 지역 50가구
- 사업기간 : 2021
- 사업비 : 200백만원
- 사업내용 : 옥상 및 지붕에 대한 단열페인트 시공

5) 범죄예방 도시디자인 조성사업 추진

범죄예방에 대한 주민인식이 높아짐에 따라 부산 최초로 남구 범죄예방 도시디자인 기본계획 5개년 계획수립과 대연1동 원룸밀집지에 셉테드 사업을 추진하는 등 앞으로도 주민이 안심하고 생활할 수 있도록 범죄예방 사업을 적극적으로 추진할 예정이다.

가) 남구 범죄예방 도시디자인 기본 계획 수립

- 용역기간 : 2021. 6. 2. ~ 12. 27.(209일)
- 용역금액 : 56백만원
- 용역범위
 - 공간적 범위 : 부산광역시 남구 관내 전역(26.82km²)
 - 시간적 범위 : 기준년도 2021년 / 계획기간 2022년 ~ 2026년
- 주요 용역내용
 - 셉테드의 이해 및 셉테드 국·내외 적용사례 조사
 - 남구 지역별 환경 및 범죄현황분석, 지역주민(경찰관 포함) 설문조사
 - 남구 범죄예방 비전 및 목표 수립, 기본원칙 및 요소별 가이드라인 마련
 - 사업 대상지 선정 및 범죄예방 도시디자인 사업계획 제안

나) 대연1동 일원 범죄예방 환경디자인(CPTED) 사업추진

- 사업구역 : 대연1동 원룸집중지역
- 사업기간 : 2021
- 사업비 : 20백만원
- 사업내용 : 방범창 설치 및 도로 디자인 포장 시공

나. 마을지기사무소 운영

2015년 市 마을지기사무소 시범운영 공모사업에 선정, 우암동 마을지기 사무소를 개소하여 낙후된 단독주택지역에 공동주택관리사무소 수준의 주택 유지·관리 서비스 제공해오고 있다. 이후 2018년 감만동, 2020년 문현4동, 2021년 문현2동 지역까지 서비스 지역을 확대하여 운영 중이며, 매년 찾아가는 이동 마을지기 사업을 남구 전역에 실시하고 있다.

- 위 치 : 우암번영로 19 (現) 우암동 소막마을주민공동체센터 2층
- 운영인력 : 2명(마을지기 1명, 만물수리사 1명)
- 사업범위 : 우암동, 감만동, 문현2, 4동(공동주택 제외)
 - 수혜대상 : 저소득계층, 홀로어르신 등
- 서비스내용
 - 간단한 집수리 서비스 및 공구대여
 - 무인택배보관함 사용, 복사·팩스 등 주민생활편의서비스 제공

다. 마을공동체 역량강화사업 추진

주민과 청년들이 마을의 사회적·물리적·문화적·경제적 문제를 공동으로 해결하고 삶의 질 향상을 위해 마을공동체가 필요로 하는 맞춤형 역량강화사업으로 우리 구는 2021년 2건이 공모 선정되어 총1,000만원 공동체 지원(행복한도서관 6,300천원, 우암소막새뜰마을공동체 3,700천원)을 받았으며 주요내용은 다음과 같다.

1) 행복한 도서관

부모, 자녀뿐 아니라 조부모까지 함께할 수 있는 3세대 통합 다문화 교육을 추진하여 다문화 마을공동체 활성화에 기여하고 있다.

2) 우암소막새뜰마을공동체

우암동 마을공동체 회원들이 마을미디어 역량강화 프로그램을 통해 마을기자 교육 및 양성을 하고 이를 기반으로 신문을 제작하여 소막마을 홍보 및 마을 소식을 전달하고 마을 경제 활성화에 작은 토대를 마련해가고 있다.

라. 행복마을 만들기 사업

부산시 주요 시책사업으로 도시빈곤지역 물리적 및 경제적 재생을 통한 삶의 질 향상을 위해 추진하고 있는 사업의 일환으로, 생활기반시설이 매우 열악하며 저소득층 주민들이 거주하는 우암동 양달마을(2011. 3월)과 감만2동 참살이마을(2012. 1월)을 선정하고 행복마을 만들기 사업을 추진하고 있다.

1) 양달마을 행복센터

구 분	양달마을 행복센터
위 치	남구 우암양달로16번길 49
지 정 일	2011. 3. 29.
운영위원	18명(위원장 : 이순덕)
규 모	79.2㎡(2층)
프로그램	<ul style="list-style-type: none"> • 행복마을수익사업 : 행복국수방 운영, 행복카페 운영 • 행복더하기 사업 : 라떼는 말이야 ~ 양달마을에서 ~ • 행복학습센터 : 나도야 장인! 힐링 가족공예, 스마트폰 기초 • 찾아가는 성인문해교육 : 어르신 한글교실

2) 참살이마을 행복센터

구 분	참살이마을 행복센터
위 치	남구 양지골로 308
지 정 일	2012. 1. 3.
운영위원	8명(위원장 : 황주해)
규 모	133.66㎡(3층)
프로그램	<ul style="list-style-type: none"> • 행복마을수익사업 : 블루베리(묘목) 판매 • 행복더하기 사업 : 참 행복한 나의 삶 • 행복학습센터 : 스마트폰 기초, 웰빙간식만들기, 라탄공예, 교구놀이수학 • 찾아가는 성인문해교육 : 남구 한글교실

2. 재생사업

가. 우암동 소막마을 새뜰마을사업

우암동 189번지 일원은 일제강점기에 설치된 부산이출우검역소가 광복이후 일본 귀환동포와 한국전쟁 피란민의 생활터전으로 변화하여 형성된 마을로서 소막사를 개조해 주거지로 사용하는 노후단독주택 밀집지역이다. 2014. 11. 주택재개발 구역이 해제되어 용도지역 및 정비기반시설 등이 정비구역 지정이전으로 환원된 상태로 도시공동화 및 슬럼화가 진행되고 있어 취약지역 생활여건 개조사업을 물리적, 경제적, 사회적 사업을 종합적으로 추진하여 정주여건 변화 및 공동체 활성화를 통한 마을주민 자생방안을 마련하기 위해 시행한 사업이다

1) 사업개요

- 사업명 : 남구 우암동 189번지 일원
- 사업기간 : 2016 ~ 2021(6개년)
- 사업비 : 33.57억(국비 23.50, 시비 3.02, 구비 7.05)
- 사업내용 : 공동체센터 설립, 주민역량 강화, 집수리 지원, 마을대학 운영 등

2) 추진사항

- 2016. 02. 사업대상지 최종선정
- 2017. 02. 주민역량강화사업(소막마을 학교)운영(2.3. ~ 3.17.)
- 2017. 03. 우선사업(안전한 가로환경개선) 공사 준공(3. 24.)
- 2017. 04. 주민역량강화사업(캘리그래피, 목공수업 등) 운영
- 2017. 11. 국토교통부 마스터플랜 승인(2016. 11. ~ 2017. 11.)
- 2018. 01. 주민공동이용시설 부지매입 등 공유재산심의회 가결
- 2018. 04. 남구 도시재생(소막마을) 기록영상물 제작 용역 시행
- 2018. 08. 마을공동체지원 및 주민역량강화사업 용역 시행 및 건축협의 승인
- 2018. 10. 주민공동체센터 건립공사 관련 BF 예비인증 취득
- 2018. 11. 우암동 소막마을학교(2기) 선진지 견학(창원 마산합포구 일대)
- 2018. 12. 우암동 소막마을 집수리 지원사업 및 마스터플랜 및 실시설계용역 준공
- 2019. 01. 주민역량강화사업(소막마을 생활개선단) 운영
- 2019. 03. 소막마을 주민공동체센터 신축 공사 착공(2019. 2. ~ 3.)
- 2019. 11. 2019년 소막마을 집수리 지원사업 공사 준공

- 2019. 12. 소막골목마당 조성공사 지장물 철거공사 준공
- 2020. 02. 소막마을 주민공동체센터 신축 준공
- 2020. 03. 소막마을 담장정비공사, 골목길 환경정비 및 안전시설 설치공사 준공
- 2020. 07. 소막마을 주민공동이용시설(방재공원) 조성사업 실시설계용역 및 소막 골목 마당 조성공사 타절(정산) 준공
- 2020. 08. 마을공동체 지원 및 주민역량강화 사업 준공
- 2020. 12. 소막마을 주민공동이용시설(방재시설포함) 준공
- 2021. 04. 소막마을 허브공원 준공

나. 소막사 원형복원 및 복합커뮤니티 조성

소막사의 역사·문화적 가치를 회복하고 지역의 역사문화자산을 체계적으로 보존·활용하여 방문객 및 지역주민 참여가 가능한 커뮤니티 공간을 조성하는 사업이다.

1) 사업개요

- 위 치 : 남구 우암동 189-1123 외 17필지
- 규 모 : 1개동, 지상1층, 연면적 399.84㎡
- 사업내용 : 소막사 원형복원 및 정비, 전시·휴게공간 조성 등
- 사업기간 : 2020년 ~ 2022년

2) 추진사항

- 2019. 04. 2020년도 문화재청 국고보조사업 신청
- 2019. 12. 2020년도 문화재청 국고보조사업 설계비 확정내시 통보
- 2020. 03. ~ 2020. 12. 소막사 원형복원 및 복합커뮤니티센터 조성 실시설계
- 2021. 02. 문화재청 설계승인 완료
- 2021. 04. 우암1주거환경관리사업 사업시행계획서 변경고시
- 2021. 06. 소막사 원형복원 및 복합커뮤니티센터 조성공사 착공
- 2021. 07. 제1차 문화재 자문회의 개최
- 2021. 08. 공사일시중지(문화재청 문화재위원 자문의견 반영에 따른 설계변경 검토)
- 2021. 10. 2021년 문화재 보수정비(총액계상)사업 현장점검(문화재청)
- 2021. 12. 문화재청 설계변경 승인 신청

다. 폐·공가 철거사업

1) 정 의

심각한 환경훼손 지역이나 범죄발생 및 재난 우려가 있는 건물 중에 건물 소유자의 철거 동의서를 제출받아 철거를 시행하는 사업이다.

2) 사업대상 선정방법

폐·공가 철거사업은 빈집 철거 후 3년 이상 공공용지(쉼터, 주차장 등)로 제공하기로 건물 소유자가 동의서를 제출하거나 국민기초생활보장법에 따른 수급자 및 차상위계층 소유 빈집 등의 경우에 한하여 부산시에서 예산을 지원 받아 철거사업을 시행한다.

3) 현황 및 실적

폐·공가 철거실적

합 계	'10년	'11년	'12년	'13년	'14년	'15년	'16년	'17년	'18년	'19년	'20년	'21년
350	87	14	44	55	35	38	37	18	7	8	5	2

※ 남구 내 잔존 폐·공가 동(棟) 수 : 403동(1년이상 전기사용량 및 상수도 미사용 주택 추천, '20.9월 기준)

라. 반값 임대주택 「햇살등지」 사업

1) 추진배경

공가 또는 정비가 필요한 빈집 중 활용 가능한 건물을 리모델링하여 지방대학생 및 저소득층 등에게 전·월세를 주변시세 반값으로 임대하기 위함이다.

2) 반값 임대주택 「햇살등지」 사업 추진현황

임대주택 공급 현황

(단위 : 동수)

합 계	'12년	'13년	'14년	'15년	'16년	'17년	'18년	'19년	'20년	'21년
67	17	13	11	15	4	1	-	1	4	1

임대주택 입주 현황(2019 ~ 2021)

구분	계		입주완료		입주예정		비고
	세대	인원	세대	인원	세대	인원	
계	6	6	6	6	-	-	-
대학생	2	2	2	2	-	-	-
저소득	3	3	3	3	-	-	-
기 타	1	1	1	1			

3. 옥외광고물 관리

급변하는 무한경쟁의 글로벌시대 흐름에 맞추어 유통 및 서비스 분야의 비중이 날로 증가되고 고도화되면서 광고물 신소재 및 기자재의 발전과 옥외광고물의 광고효과 필요성이 점차 높아짐에 따라 다양한 광고물이 가로에 등장하고 있다. 「옥외광고물」이란 상시 또는 일정기간 계속 표시되어 일반인이 자유로이 통행할 수 있는 장소에서 볼 수 있는 광고물로서 벽면간판 등 설치장소가 다중의 눈에 잘 띄는 공공의 공간이라는 점에서 도시미관을 해치지 않고 주변환경(건물)과 조화를 이루어야 한다.

이에 따라 옥외광고물의 무분별한 표시를 억제하고 동시에 옥외광고물로부터 야기되는 미관 풍치와 미풍양속의 훼손과 공중에 대한 위해를 방지함으로써 옥외광고물이 갖는 본래의 기능을 되살릴 수 있도록 옥외광고물 설치 법규 준수 및 설치 광고물에 대한 사후관리에도 만전을 기하고 있다.

가. 옥외광고물 정비

도시미관을 저해하고 시민에게 불편을 주고 있는 불법광고물에 대하여 광고주 스스로 자율정비토록 사전 안내 및 자진철거를 유도하고 현수막·벽보·입간판 등 불법 유동광고물은 기동정비반을 운영, 매일 관내순찰과 정비를 실시하며 특히, 불법명함형 전단, 에어라이트, 벽보, 대형현수막 등에 대해 지속적인 단속과 계도 후 계속 표시자에 대하여는 과태료 부과 등 강력한 행정조치를 취하여 깨끗하고 쾌적한 생활환경 조성에 전력을 다하고 있다.

유동광고물 정비 현황

(단위 : 건)

구 분	계	현수막			벽보	전단	입간판 (에어라이트 포함)	기타 (명함 등)
		소계	공공기관설치	민간 설치				
정비	76,177	10,195	8,599	1,596	58,969	5,628	169	1,216

나. 옥외광고물 게시시설 관리

우리 구는 관내 간선도로변 등에 설치되어 있는 게시시설물인 현수막 지정게시대를 월 2회 이상 점검·보수하여 민원인의 편의를 제공하고 「우리동네 알림판」을 일제 정비하여 깨끗하고 조화로운 도시환경을 조성하고 있다.

옥외광고물 게시시설 현황

(단위 : 개소)

구분	현수막 지정게시대 및 LED 전자게시대	우리동네 알림판	구 게시판	도시보행자 안내도	
총계	249	118	97	29	5

다. 옥외광고업자 관리

옥외광고업자 교육 및 옥외광고업소 지도·점검 등을 정기적으로 실시하여 선진 옥외광고문화 정착에 옥외광고업자의 적극적인 지지와 참여를 유도하고 있다.

옥외광고업 등록현황

(단위 : 개소)

총 계	대연동	용호동	용당동	감만동	우암동	문현동
63	28	9	6	2	2	16

라. 옥외광고물의 안전관리

건축물의 대형화와 고층화로 옥외광고물도 다양화·대형화됨으로 인해 옥상, 벽면이용 광고물 등이 이탈할 경우 안전사고의 우려가 있으며, 하절기 태풍, 오랜 기간 외부노출로 인한 앵글 부분의 부식 등으로 안전상 위험 발생 요인이 상존하고 있어 옥상간판 등 대형광고물을 포함한 옥외광고물에 대한 주기적인 안전점검을 실시하고 있다.

마. 불법광고물 자동경고발신시스템 구축 및 운영

증가하는 불법광고물로 인한 도시미관 저해와 생활불편에 따른 민원의 발생 증가, 이에 대한 단속·정비로 인한 행정관청의 업무 부하 가중으로 불법광고물의 효과적인 근절 방안의 필요성이 대두되었다. 2019년 불법광고물 자동경고발신시스템을 구축하여 5월부터 운영을 시작하였고, 운영 결과, 불법광고물 관련 민원 및 신고 횟수가 감소하였으며, 민원 제기에도 신속하게 대응하여 구정에 대한 주민 만족도를 향상시켰다.

불법광고물 등록 및 자동경고 발신 현황

(단위 : 건)

구 분	등록	발신헌수(회)	전화번호 정지
계	288	837,286	785
1월	-	-	-
2월	32	403,053	100
3월	37	33,701	116
4월	21	49,503	55
5월	27	71,867	100
6월	20	93,873	74
7월	12	42,645	90
8월	19	51,667	80
9월	25	3,230	-
10월	23	16,952	55
11월	39	70,319	59
12월	33	34,143	56

바. 옥외광고물 위반 과태료 부과·징수

불법광고물에 대해 광고주 스스로 정비하도록 사전 안내 및 자진철거를 유도하고, 불법 현수막·벽보·전단·입간판 등에 대해 지속적인 단속과 정비를 실시함에도, 불법광고물을 계속 표시하는 자에 대하여는 과태료 부과를 통한 강력한 행정조치를 취하여 깨끗하고 쾌적한 생활환경 조성에 전력을 다하고 있다.

옥외광고물 위반 과태료 부과·징수 현황

(단위 : 천원)

연도	구분	부 과		징 수	
		건 수	금 액	건 수	금 액
2021		24	411,549	10	42,285

사. 광고물 관련 위원회 구성 및 운영 현황

위원회명	구성형태				회의개최횟수(회)		
	위원수(명)			위원임기 (년)	2019년	2020년	2021년
	계	당연직	위촉직				
옥외광고정비기금 운용심의위원회	10	6	4	3	4	4	2
옥외광고심의위원회	8	3	5	2	4	0	3

아. 옥외광고정비기금 현황 및 수입 지출현황

옥외광고물 등의 관리법 제6조의2, 부산광역시 남구 옥외광고정비기금 조례에 따라 광고물 등의 정비와 옥외광고산업의 진흥을 위하여 기금을 설치·운영하고 있다.

(단위 : 천원)

연도	조 성 액								집 행 액							잔액 ㉠-㉡
	계㉠	전입금	보조금	차입금	융자금 회수	예수금	이자 수입	기타 수입	계㉡	비용자성 사업비	융자 성 사업비	인력 운영비 및기본 경비	차입금 원리금 상환	예수금 원리금 상환	기 타 지 출	
~ 2017	1,089,094	925,541	70,000				30,779	62,774	557,970	548,031		9,939				531,124
2018	147,598	140,001					7,597		81,551	81,551						66,047
2019	148,887	140,000					8,887		125,630	125,630						23,257
2020	159,651	140,000	10,000				9,651		200,963	200,963						-41,312
2021	146,276	140,000					6,276		164,668	164,668						-18,392
계	1,691,506	1,485,542	80,000				63,190	62,774	1,130,782	1,120,843		9,939				560,724

자. 옥외광고정비기금 활용 사업성과

1) 부산 최초 행정전용 LED 전자게시대 및 현수막 지정게시대 신규 설치

부산 최초 행정전용 LED 전자게시대 2개소, 현수막 지정게시대 17개소 28면을 신규 설치하여 도로변 불법현수막 게시 방지 및 증가하는 행정 및 일반홍보 수요를 충족하였다.

2) 불법광고물 자동경고발신시스템 운영

불법광고물(현수막, 전단 등) 288건을 시스템에 등록하여 837,286회 자동경고 발신과 785건 전화번호를 정지시켜 관내에 유포되는 불법전단(명함)이 50 ~ 60% 감소하였다.

제3절

환경위생

1. 환경관리 강화

주민 생활환경을 보호하고 쾌적한 자연환경이 잘 보전된 도시를 만들기 위하여 환경오염물질 발생원에 대한 철저한 관리와 천혜의 자연환경이 훼손되지 않도록 보존하는 등 생활환경과 자연환경 보호를 위한 양방향 환경행정을 추진해 나가고 있다.

개발사업 시 환경에 미치는 영향을 사전에 검토하여 자연환경 보전을 위해 노력하고 환경 오염 물질 배출사업장에 대하여 정기적 지도점검을 통한 관리와 각종 공사장 등에서 발생하는 소음 등의 생활환경 불편에 대하여 현장우선의 행정지도를 실시함으로써 각종 환경문제로부터 구민의 생활환경을 보호하고 있다.

또한, 아름다운남구지속가능발전협의회, 자연보호지도위원남구협의회 등의 시민모임이 각종 환경 행사에 참여하고 민간 환경감시단과 환경 오염물질 배출사업장에 대한 합동점검을 실시하여 민·관 파트너 십을 통한 구민참여 행정을 구현하고 있다. 이와 같이 환경적으로 건전하고 지속 가능한 남구 개발을 위하여 경제, 사회, 환경이 상호보완적으로 협력하는 방향으로 환경행정을 추진해 나갈 것이다.

가. 일반현황

1) 오염도 현황

환경적 측면에서 오염이란 크게 대기와 수질오염 두 가지로 나눌 수 있다.

첫째, 수질오염의 주요원인은 생활하수와 공장폐수이며, 도시하천 대부분이 생활하수에 의한 오염에 기인한다. 우리 구 하천 동천의 경우 오염지표인 BOD(생물학적 산소요구량)는 2014년 6.6mg/ℓ, 2015년 7.0mg/ℓ, 2016년 4.1mg/ℓ, 2017년 4.5mg/ℓ로 하천수질기준인 10mg/ℓ 이하로 유지되고 있으며, 2018년부터 동천생태하천복원(수질개선) 사업 시행으로 수질 환경 개선 및 맑고 쾌적한 휴식공간으로 바꾸어 나가기 위해 노력하고 있다.

둘째, 대기오염의 주 발생원은 자동차, 사업장 대기오염물질 배출, 가정 난방 등이며, 이들 시설로부터 생성되는 주요 대기오염물질은 크게 이산화질소(NO₂), 아황산가스(SO₂), 먼지 등으로 구분할 수 있다.

우리 구 연도별 아황산가스(SO₂) 오염농도는 2017년 5ppb, 2018년 6ppb, 2019년 5ppb, 2020년 4ppb, 2021년 3ppb로 기준치인 20ppb 이하로 유지되고 있다.

오염도 현황

구분 (지점)	항 목	기준치	연 도 별						
			2015	2016	2017	2018	2019	2020	2021
수질(범일교)	BOD(mg/ℓ)	10	7.0	4.1	4.5	-	-	-	-
대기(대연동)	SO ₂ (ppb)	20	5	5	6	5	5	4	3

※ 참고 : 하수처리장 방류수 기준 ⇒ 20mg/ℓ 이하

※ 2018년부터 동천생태하천복원(수질개선) 사업으로 인한 미측정

2) 사업장 현황

지역 특성상 대형 사업장은 감만, 용당동에 밀집되어 있으며, 그 외 지역은 세차장, 운수정비 등 소규모 배출원이 주를 이루고 있다. 주 오염 배출원에 대한 정기 및 수시점검 강화와 사업장 오염물질 제거시설 개선을 통한 오염물질 사전 차단, 사업주 및 종사원에 대한 환경의식 제고에 행정력을 기울이고 있으며, 생활민원이 많이 발생하는 공사장 비산먼지 및 건설소음에 대해 현장지도를 강화하여 도심지에서 불가피하게 발생하는 생활 불편사항을 최소화하고자 노력하고 있다.

오염원 배출시설 현황

(단위 : 개소)

총 계	수질	대기	소음 진동	기타수질 오염원	비산 먼지	특정 공사장	특정토양오염 관리대상시설
511	88	57	10	108	71	125	52

나. 대기오염 관리

1) 현 황

대기오염은 공장, 일반사업장의 생산시설 등에서 발생하는 오염물질과 자동차 배기가스, 건설 사업장, 도로 비산먼지 등이 주원인이 되고 있다. 대기오염의 지표가 되는 아황산가스(SO₂), 이산화질소(NO₂), 일산화탄소(CO), 미세먼지(PM₁₀), 오존(O₃), 납(Pb), 벤젠 등의 환경기준을 유지하기 위하여 노력을 하고 있으며, 대기오염으로 인한 구민의 건강피해를 예방하기 위하여 황사, 여름철 대기 중 오존농도와 미세먼지 농도에 대한 예·경보제를 실시하고 있다.

오존 농도별 대기오염 경보 단계

구 분	발령 기준	시 민 행 동 요 령
주 의 보	오존 농도가 0.12ppm 이상	<ul style="list-style-type: none"> 실외활동 자제 경보지역 내 차량운행 자제, 대중교통 이용
경 보	오존 농도가 0.3 ppm 이상	<ul style="list-style-type: none"> 경보지역 내 자동차 사용자제 유치원, 학교 등 실외학습 제한
중대경보	오존 농도가 0.5 ppm 이상	<ul style="list-style-type: none"> 유치원, 학교 등 실외학습 중지 및 휴교 경보지역 내 자동차 통행금지 노약자, 어린이, 호흡기 환자 등의 실외활동 중지

정부의 연료전환 정책에 따라 우리 구는 저유황유 사용 지역이다. 사업장에서 발생하는 대기 오염물질에 대하여는 배출시설 관리기준에 따라 관리하고 있으며, 사업장의 대부분은 4, 5종 사업장으로 전체 사업장의 88.6%를 차지한다.

종별 사업장 구분 기준

1종	2종	3종	4종	5종
80톤 이상	20톤 이상 80톤 미만	10톤 이상 20톤 미만	2톤 이상 10톤 미만	1종 ~ 4종에 속하지 아니하는 사업장

※ 대기오염물질발생량의 연간 합계

종별 사업장 현황

계 \ 종별	1종	2종	3종	4종	5종
57	-	1	3	22	31

업종별 사업장 현황

계 \ 업종	자동차관련	공공기관	화학제품	비금속	기타
57	32	1	1	2	21

2) 단속실적

2021년도 대기배출업소 29개소 및 비산먼지 발생사업장 85개소를 점검하여 위반업소 2개소에 대하여 개선명령 등 행정조치 하여 방지시설 및 비산먼지 억제시설을 적정하게 갖추어 조업하게 하는 등 사업장 관리감독에 만전을 기하였다.

3) 향후대책

오염물질 다량 배출사업장에 대한 정기 점검을 지속 실시하는 한편 비산먼지 사업장에 대해서는 엄격한 시설기준을 적용함과 중소기업의 소규모 노후 방지시설의 설치 지원사업을 통한 오염저감 유도를 통해 생활민원을 최소화하여 대기오염 저감에 최선을 다하고자 한다.

다. 수질오염 관리

1) 현 황

물환경보전법에서는 공공수역에 있어 국민건강 보호와 생활환경 보전을 위한 환경기준에 따라 수소이온 농도(pH), 생물학적 산소요구량(BOD), 총유기탄소량(TOC), 부유물질량(SS), 용존 산소량(DO), 총인(T-P), 총질소(T-N), 생태독성 등을 규제하고 있다.

우리 구 수질오염의 대부분은 생활하수이다. 하수처리장과 연계처리가 되지 않은 일부 하수가 그대로 바다에 유입, 적조발생과 같은 해양오염 유발원인이 될 수 있어 이를 개선, 예방하기 위해 감만, 우암, 용당동 등 일부지역은 연차별로 분류식하수관로 공사 중에 있다. 아울러 하수행정의 목표를 우수와 오수를 분리하는 것에 두고 신축 공동주택의 경우 건축시점부터 오수를 우수에서 분리하여 처리하고 있으며 기존 주택에서 배출하는 오수는 점차적으로 우수와 분리하여 처리할 예정이다. 환경보전 의식고취를 위한 시책으로 2006년부터 민간 환경감시단을 운영하면서 관내 하천 및 환경관련 점검 시 합동점검을 실시하여 환경에 대한 이해도를 높이고 참여하는 구정을 실현하고 있다.

2017년도 동천(범일교)수질지표

BOD(mg/L)	COD(mg/L)	SS(mg/L)	T-N(mg/L)	T-P(mg/L)
4.5	3.7	6.6	1.995	0.209

※ 2018년부터 동천생태하천복원(수질개선) 사업으로 인한 미측정

폐수배출업소는 1일 배출량에 따라 1종(2,000m³이상), 2종(700m³이상), 3종(200m³이상), 4종(50m³이상), 5종(50m³미만)으로 구분하고 있으며, 우리 구 사업장의 대부분인 98%가 5종 사업장으로 분류된다.

규모별 사업장 현황

구 분	1 종	2 종	3 종	4 종	5 종
계	-	-	-	1	87
88	-	-	-	1	87

업종별 사업장 현황

구 분	세차장	공공기관	병원	비금속	화학	기타
계	71	-	4	3	1	9
88	71	-	4	3	1	9

2) 단속실적

2021년도 폐수배출업소 33개소를 지도·단속하여 운영일지 미작성 등을 위반한 1개소에 대하여 행정처분(경고)하였으며, 그 외 업소는 사업장 관리에 만전을 기하도록 행정지도 하였다.

3) 향후대책

수질오염 배출원 관리강화의 일환으로 환경 취약지역 위주로 수시점검을 강화하고, 취약시간대 특별감시 활동을 강화하는 한편, 사업장 배출오염물질 저감을 위한 방지사설 개선 등 시설관리자에 대한 현장지도를 지속 실시할 것이다.

또한 수질오염 사고대비 신속한 방제체제를 구축할 수 있도록 오일펜스 40m, 유흡착제 180Kg을 비치하여 사고시 즉시 대응 및 유관기관 협조체제 강화로 환경오염사고 예방에 만전을 기하고자 한다.

라. 소음진동 관리

1) 현 황

소음은 감각공해로 주민생활에 큰 영향을 미치며, 문화수준 향상으로 정온한 생활환경에 대한 주민의 욕구가 증대됨에 따라 소음문제가 주요 환경민원 발생원으로 자리 잡고 있다. 소음의 종류는 압축기, 분쇄기 등 기계에서 발생하는 공장소음과 자동차 배기·경적 등의 교통소음, 굴삭기 등 건설장비 소음과 이동행상의 확성기 소음이 있다. 이 중 교통소음은 차량증가와 도로 개설 등의 복합적인 요인들로 인해 상호 마찰이 생기는 경우가 많고 공사장에서 발생하는 소음은 정온한 환경에 대한 욕구 상승으로 민원제기가 날로 증가하고 있다.

2) 단속사항

소음민원 주요발생원인 건설사업장 및 생활소음에 대하여 2021년에는 1,775회 지도단속을 실시하였다.

3) 향후대책

소음배출원 중 공사장 소음은 공사 시행 전에 방음벽, 방음막 설치 등 행정지도와 단속을 병행할 것이며 이동소음 규제지역에 대한 단속을 강화하여 정온한 주거환경이 조성될 수 있도록 조치할 것이다.

마. 자동차 배출가스 관리

1) 현 황

자동차에서 배출되는 오염물질은 사용연료에 따라 달라지는데 휘발유, LPG가스 사용 차량에서는 일산화탄소(CO), 탄화수소(HC)가, 경유사용 차량에서는 매연, 질소산화물(NOx), 아황산가스(SO2)가 발생되어 대기오염의 주범이 되고 있다. 우리 구의 자동차 등록대수는 2017년 96,093대, 2018년 100,410대, 2019년 99,926대, 2020년 99,590대로 2018년 크게 증가한 이후 다시 감소하는 추세이다.

자동차 배출가스가 인체에 미치는 영향

오염물질명	농 도 (ppm)	폭로시간	인체영향
일산화탄소 (CO)	<ul style="list-style-type: none"> • 30 • 1,000 • 1,500 ~ 2,000 	4 ~ 6 1 4 ~ 5	<ul style="list-style-type: none"> • 중추신경 영향 • 두통, 신경과민, 피로, • 사망
아황산가스 (SO2)	<ul style="list-style-type: none"> • 0.05이하 • 1 ~ 2 • 20 • 100 ~ 200 		<ul style="list-style-type: none"> • 폐적 • 가슴에 압박 • 눈이 자극, 기침이 나옴 • 호흡곤란, 사망위험
이산화질소 (NO2)	<ul style="list-style-type: none"> • 0.1 • 0.6 • 1 ~ 2 	1 2 2.5	<ul style="list-style-type: none"> • 기도저항, 기관지 수축 • 기도저항 증가 • 적혈구 등이 감소

2) 단속실적

2021년도에는 3,350대에 대해 육안감시를 실시하여 매연 과다배출 자동차 2대에 대하여 배출가스 자진검사 권고문을 발송하였으며, 화물 및 버스 차고지 차량 101대에 대하여 기기 점검을 실시하였다.

3) 향후대책

자동차 배출가스에 대한 관심을 유도하고 정기적인 관리를 위하여 반기 1회 무료점검을 시행 중에 있다. 경유자동차의 매연 발생 저감을 위해 매연 과다 배출 자동차에 대한 전화 또는 인터넷 등에 의한 신고를 받고 있으며 배출가스 저감장치를 설치하고자 하는 자동차에 대한 부산시 차원의 지원제도도 마련하였다. 또한 차고지, 주차장 등 공회전 제한장소에서의 공회전 금지 단속 및 홍보를 통해 대기질 개선 노력을 한층 강화하고자 한다.

바. 유해 화학물질 관리

1) 현 황

화학물질은 산업과 과학기술의 발전에 따라 그 사용량이 날로 증가하고 있으며, 화학물질 생산, 이용목적에 따라 화학물질관리법, 산업안전보건법 등 개별 법령에 의거 관리되고 있다. 현재 화학물질관리법에서 관리하고 있는 유독물 등은 제조·관리시 주의가 요망되며, 유독물 유출시 대량의 인명·재산피해와 환경오염 등 큰 재난이 발생할 우려가 있다.

2) 관리실태

유해화학물질 취급 사업장(판매, 운반, 사용)의 경우 2015년 1월 1일부터 전문적이고 체계적인 관리를 위해 낙동강유역환경청으로 업무가 이관되어 관리되고 있다.

유해화학물질 유출사고 비상연락체계

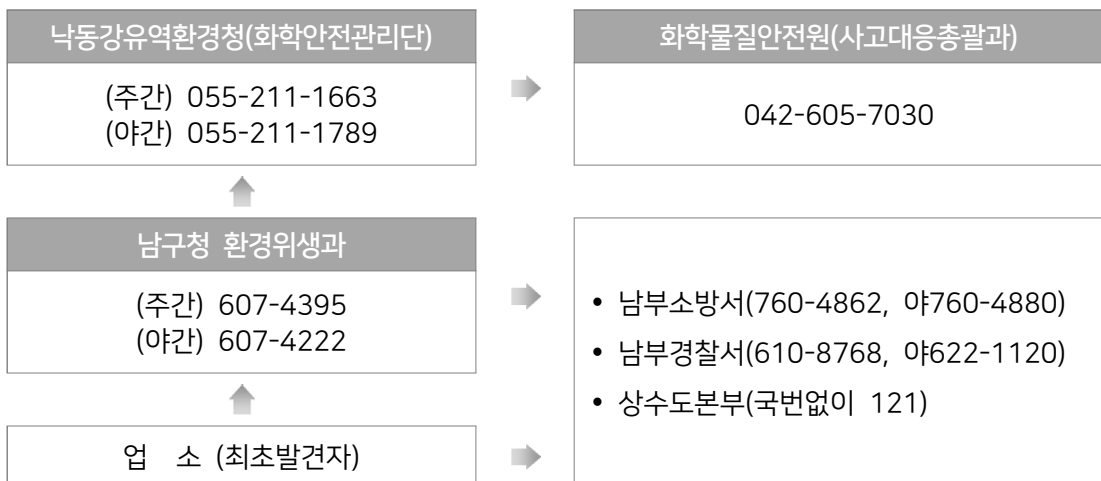

사. 환경보전 교육 및 홍보

1) 현 황

환경오염물질을 배출하고 있는 사업장의 적정관리·운용을 위하여 사업장마다 사업장 종별에 맞는 환경기술인이 근무하도록 하고 전문교육을 매 3년마다 받게 하고 있다. 또한 환경보전의식 제고의 확산을 위해 주민, 각급 단체에 대한 교육과 언론매체, 각종 홍보물을 통한 홍보활동을 적극적으로 추진하고 있으며 자연환경보전을 위한 자연보호 정화활동도 추진하고 있다.

2) 추진실적

2021년도에 배출사업장 환경기술인 56명이 환경보전협회교육을 받았다. 코로나-19로 대면 활동을 최소화 하면서 저탄소 명절보내기 및 친환경 교통주간 캠페인, 온실가스 진단컨설팅 사업등을 통하여 녹색생활 실천 확산에 노력하였고 찾아가는 기후학교 운영하여 어린이들에게 자연생태교육 및 기후위기 경각심 고취로 탄소중립 사회로의 전환에 기여하였다.

3) 향후대책

환경보전 의식 제고와 친환경적인 양성을 위하여 배출사업장 환경관리인 교육 및 자연보호 정화활동, 반딧불이 생태체험교실, 찾아가는 기후학교, 어린이와 함께하는 기후·생태 체험교실 운영, 온실가스 진단·컨설팅 사업 등 각종 행사를 개최하고 홍보매체를 이용한 환경사랑 홍보를 지속적으로 실시할 계획이다.

2021년 자연생태·환경보전운동 추진실적

행사명	시 기	장 소	참여인원
• 탄소중립 설 명절 보내기 캠페인	2월	대연사거리 일원	10명
• 지구의 날 기념 소등행사	4월	남구청, 공동주택 465세대	5명
• 반딧불이와 함께하는 환경아 놀자 행사	5 ~ 6월	이기대공원, 평화공원	300명
• 온실가스 진단·컨설팅 사업	6 ~ 12월	대연파크푸르지오 아파트	130명
• 친환경 교통주간 참여 캠페인	9월	대연동 못골역 앞	8명
• 어린이와 함께하는 기후생태 체험교실	10월	개미·LG메트로시티·백합유치원	175명
• 찾아가는 기후학교	11월	대천·대연·동천·대남초등학교	508명

아. 먹는 물 공동시설(약수터) 관리

1) 현 황

먹는물관리법 관련 규정에 따라 상시 이용 인구 50인 이상 또는 특히 필요하다고 인정된 약수터 12개소의 먹는물 공동시설에 대해 정기적으로 검사를 실시하고, 그 결과를 약수터 내 안내판에 부착하여 주민에게 안내하고 있다.

수질검사 주기 및 항목

관리등급별	수질검사 횟수(연)	비 고
안 심 (전년도 수질검사 부적합 횟수 0회)	3회	2, 3, 4분기별 1회
양 호 (전년도 수질검사 부적합 횟수 1회)	4회	매 분기별 검사
주 의 (전년도 수질검사 부적합 횟수 2회)	6회	1, 2, 4분기별 1회 3분기 매월 검사
우 려 (전년도 수질검사 부적합 횟수 3회 이상)	8회	1, 4분기별 1회 2, 3분기 매월 검사

2) 추진실적 및 향후 대책

2021년도에는 매월 수질검사 실시와 살균기 램프 교체(1개소), 노후 집수정 교체(1개소), 먹는물 공동시설 미생물 살균시설 공사(1개소) 등 수질 안전성 확보와 주민 건강보호에 최선을 다하였다.

정기 수질검사를 실시결과 부적합 요인 발생시 사용 중지 및 재검사를 실시하였다. 2차 수질 검사 결과에도 부적합할 시(미생물)에는 「사용금지」 경고문 부착과 부득이 음용시 꼭 끓여서 먹도록 안내하였다.

2022년도에도 부적합 약수터 수질개선을 위해 미생물 살균기 점검 및 관리, 노후 집수정 교체 및 환경정비 등 관리에 만전을 기할 예정이다.

자. 환경오염 저감 시책추진

환경오염물질 배출시설 및 비산먼지 발생사업장의 환경기술인 교육 및 지도점검을 통하여 사업장 오염물질 무단배출이나 먼지발생을 사전 예방하였으며 생활악취, 생활소음 등 감각공해에 대한 민원신고에 적극 응대, 신속히 처리함으로써 주민생활 불편을 해소하는데 기여하였다.

아울러 영세 사업장이 운영 중인 대기배출시설중 소규모 사업장 방지시설 4개소에 대한 교체지원을 통하여 대기오염물질 및 미세먼지 저감이 되도록 조치하였으며, 미세먼지 및 폭염대비 살수차를 운영하여 기후위기에 적극적으로 대응하였다.

2. 환경개선부담금 과징

환경개선부담금은 쾌적한 환경에서 생활할 수 있도록 탈황시설, 하수처리장 건설 등에 필요한 재원을 오염 원인자가 처리비용을 부담하는 제도로, 이미 다른 선진국에서는 환경세와 같은 준 조세로 강도 높게 부과·징수하고 있으며 부과대상은 경유를 사용하는 자동차의 소유자이다.

가. 부과·징수

환경개선부담금의 부과 시기는 1월(연납분)과 3월(연납분, 정기분)과 9월(정기분)으로 연 3회 부과된다. 납기 마감일은 각각 2기분은 9월 16일부터 9월 30일까지이며, 1기분은 다음연도 3월 16일부터 3월 31일까지이다. 2021년도 우리 구의 환경개선부담금 부과 및 징수실적은 다음과 같다.

2021년도 환경개선부담금 부과·징수 실적

(단위 : 천원)

구분 기별	부과		징수		체납		징수율 (%)
	건수	금액	건수	금액	건수	금액	
계	19,114	1,435,528	16,171	1,242,947	2,943	192,581	86
1기분 (연납포함)	10,628	835,020	9,269	746,540	1,359	88,480	89.4
2기분	8,486	600,508	6,902	496,407	1,584	104,101	82.6

나. 2022년 부과·징수 계획

2021년도 연납분과 정기분(1, 2기분)의 환경개선부담금 부과계획은 총 16,000건, 1,100백만원이다. 환경개선부담금 징수율을 높이기 위해 5월과 11월에 독촉고지 및 재산압류 예고통지서를 발부할 예정이며, 체납시 부과물건(소유권 이전시 다른 소유물건)을 압류하여 채권을 확보할 계획이다.

3. 공중위생관리

공중위생업소의 위생수준 향상과 질 높은 서비스 제공을 위하여 영업시설과 설비를 생활수준에 맞게 개선하도록 유도하였다. 종사자의 개인 위생관리와 교육을 통해 서비스의 만족도를 높이고자 하며, 공중 위생수준 향상을 위한 업종별 위생서비스 평가를 2년 주기로 실시하여 친절하고 청결하며 위생적인 휴식공간으로 다시 찾는 부산 남구가 되도록 노력하고 있다. 특히 공중위생관리법이 시대 흐름에 따라 변화하고 있으므로 변화된 환경에 잘 안착할 수 있도록 행정의 역할에 역점을 두고 있다.

가. 업소현황

공 중 위 생 업 소

(단위 : 개소)

업종별 업소수	숙박업	목욕탕업	이용	미용	세탁업	건물위생 관리업	위생물수건 처리업	위생용품제 조업
1,234	60	58	86	848	111	67	3	1

나. 행정처분현황

(단위 : 개소)

구 분 업종별	점 검 업소수	위 반 업소수	위 반 내 용					행 정 처 분 내 용					과태료
			위생 교육 미필	위생 관리 기준 위반	시설 설비 기준 위반	기타	무신고 영업	경고	영업장 폐쇄	영업 정지	개선 명령	과징금	
계	2,297	16	3	6	-	7	2	3	2	1	3	4	10
이 용 업	113	2	-	-	-	-	2	-	-	-	-	-	-
미 용 업	1,454	6	2	3	-	1	-	-	1	-	-	3	5
숙 박 업	256	2	1	-	-	1	-	-	-	-	-	1	1
목 욕 장 업	451	7	-	3	-	4	-	3	-	1	3	-	4
세 탁 업	5	-	-	-	-	-	-	-	-	-	-	-	-
건 물 위 생 관 리 업	14	1	-	-	-	1	-	-	1	-	-	-	-
위 생 물 수 건 처 리 업	3	-	-	-	-	-	-	-	-	-	-	-	-
위 생 용 품 제 조 업	1	-	-	-	-	-	-	-	-	-	-	-	-

다. 공중위생서비스 평가결과

(단위 : 개소)

업종	평가 업소수	등급별 업소수		
		녹색등급(최우수)	황색등급(우수)	백색등급(일반관리)
계	885	303	275	307
이용업	80	25	33	22
일반미용업	584	169	172	243
피부미용업	87	44	26	17
네일미용업	96	53	32	11
화장·분장미용업	15	3	5	7
종합미용업	23	9	7	7

4. 식품위생관리

코로나19 장기화 및 1인 가구 증가에 따라 비대면 원료·식재료 구매·운송, 온라인 서비스 등 새로운 소비패턴에 변화가 일어나면서 소비가 급증하고 있는 가정간편식, 배달음식, 온라인 판매 식품 등에 대해 구민이 신뢰할 수 있는 먹거리 시장 환경과 안전성 확보가 무엇보다도 중요시 되고 있다. 이에, 사회변화와 식생활 환경변화에 적극적으로 대처하고 소비자 니즈를 충족하기 위해 위해요인 사전 차단과 영업자의 자발적인 위생관리 수준 향상을 도모하여 선진화된 음식문화 기반 및 건전한 위생업소 조성에 힘쓰고 있다.

가. 식품위생업소 현황(총 5,091개소)

식품접객업소

(단위 : 개소)

업종별 업소수	유흥주점	단란주점	일반음식점	휴게음식점	제과점	위탁급식
3,789	44	68	2,844	706	96	31

식품제조·가공업소

(단위 : 개소)

업종별 업소수	과자· 캔디류	빵또는 떡류	수산 가공품	면류	조미 식품	커피	음료· 다류	장류	조림류	밀가루	규격외 일반가공 등
43	4	4	4	0	3	6	5	2	5	1	9

즉석판매제조가공업소

(단위 : 개소)

업종별 업소수	빵, 떡류, 과자 등	참기름, 고춧가루 등	추출 가공식품	반찬류 (김치, 젓갈 등)	식육제품	어묵, 두부 등	음료, 커피 등	기타
380	113	51	42	50	27	15	26	56

집단급식소

(단위 : 개소)

대상별 업소수	학 교	어린이집	유치원	병 원	기업체 등
175	60	39	21	18	37

식품소분·판매업소 및 건강기능식품판매업

(단위 : 개소)

업종별 업소수	식 용 얼 음	자 동 판매기	유통전문 판매업	식 품 소분업	집단급식소 식품판매업	기타식품 판매업	운반, 냉동 냉장업	건강기능식품 판매업
704	2	223	51	25	12	24	5	362

나. 음식점 위생등급제 지정업소 관리

우리 구는 2017.5.19. 음식점 위생등급제 시행에 따라 위생등급제 정착을 유도하기 위해 모범음식점 신규 지정은 지양하고 음식점 위생등급제 지정업소로 전환을 유도하고 있다. 현재 관내 모범업소는 총10개 업소가 지정되어 있으며 매년 1회 재지정 평가를 통해 위생수준 등을 관리하고 있다.

음식점 위생등급제란 영업자가 자율로 위생등급평가를 신청하고 평가점수에 따라 등급을 지정(매우우수, 우수, 좋음)·홍보하여 음식점 위생수준 향상과 소비자에게 음식점 선택권을 제공하는 제도로 2019년도 8개소에서 2021년도 79개소로 지정업소가 대폭 증가하였다.

이는 음식점의 위생수준을 객관적으로 평가할 수 있는 음식점위생등급제 참여를 적극 추진한 결과로 그 동안 우리 구에서는 컨설팅 운영, 음식점 밀집지역에 대한 우선지정구역 선정 등을 통해 음식점위생등급제 정착에 노력하고 있으며 음식점 위생수준 향상과 식품위생에 대한 신뢰를 확보하고자 음식점 위생등급제에 대한 올바른 홍보와 참여에 역점을 두고 지속적인 관리를 하고 있다.

음식점 위생등급제 지정업소

(단위 : 개소)

업 소 수	매우우수	우수	중음
79	63	12	4

※ 모범업소 및 음식점 위생등급제 지정 업소 남구청 홈페이지에 게재

다. 국민건강 위해식품 근절

식품 등의 제조·가공, 유통, 소비 단계별 위생관리 및 위해방지를 위해 분야별 계획을 수립하고 안전한 구민 먹거리 확보를 위하여 다소비 유통 식품 및 농산물 등 수거·검사를 실시하였으며, 학원가, 문방구 등 학교주변(그린푸드존) 내 안전하고 위생적인 판매 환경 조성을 위하여 어린이 기호식품 판매업소를 대상으로 지도 점검을 실시하고 있다.

또한 식중독 예방을 위하여 식중독 발생 가능성이 높은 집단 급식시설을 대상으로 가검물을 수거·검사 하였으며 아울러 식품제조·가공업소 등 판매업소 지도 점검을 실시하여 위반업소에 대하여 행정처분을 실시하였다.

2021. 수거검사 실적

(단위 : 건)

총	기본 검사	기획검사		농산물	수산물	방사능	검 사 결 과	
		유통단계 (특별유형)	소비단계 (조리식품 등)				적 합	부적합
415	95	95	109	69	12	35	413	2

2021. 어린이 식품안전보호구역 내 식품조리판매업소 지도점검 실적

(단위 : 개소)

대 상 업소수	점 검 업소수	신고업종						자유업종					
		계	일반 음식점	휴게 음식점	제과점	기타 식품 판매업	식품자동 판매기 영업	계	학교 매점	문구점	슈퍼 마켓	편의점	기타
195	2,488	84	19	39	4	2	20	111	12	19	44	35	1

2021. 집단급식소 수거검사

(단위 : 개소)

대 상 업소수	점 검 업소수	가 검 물 수 거 검 사					검 사 결 과	
		계	칼, 도마 식기류	음용수	조리식품	기타	적 합	부적합
175	203	69	57	2	8	2	69	-

2021. 식품제조·가공업소, 판매업소, 건강기능식품판매업 등 점검 실적

(단위 : 개소)

업소 수	점검 업소 수	위반 업소 수	위 반 내 역						행 정 처 분						고발 건수
			위생 교육 미수로	시설 위반	표시기준 및 허위 과대광고	보존 및 유통 기준	건강 진단 등 개인 위생	기타	품목 제조 정지	영업소 폐쇄	과징 금	영업 정지	과태 료	시정	
1,127	704	50	35	2	6	5	1	1	1	1	2	2	37	7	2

라. 위생감시

1) 식품접객업소 불법영업 지도 점검

소비 트렌드를 반영하여 배달음식점 위생 점검을 강화하는 등 안전한 식품 소비 환경 조성에 힘쓰고 있으며, 대학교 주변 식당·카페 밀집 지역을 중점 단속하여 건전한接客 문화 정착에 이바지하고 있다.

또한 코로나19가 확산됨에 따라, 식당·카페를 중심으로 다중이용시설 기본방역수칙을 업소에 홍보하고 점검하는 등 코로나19 예방 및 확산 방지를 위해 노력하였다.

2021. 식품접객업소 지도점검 실적

(단위 : 개소)

점검 업소수	위 반 내 용								행 정 처 분(사법조치 포함)							
	계	시설 기준	개인 위생	청소년 주류 제공 등	보존· 유통 기준	위생적 취급 기준	영업자 준수 사항	기타 (무신 고 등)	계	영업장 폐쇄	영업 정지	시설 개수	시정	과태 료	과징 금	고발
1,662	119	11	7	5	5	13	9	69	119	2	7	1	28	26	5	50

※ 식품접객업소 : 유흥주점, 단란주점, 일반음식점, 휴게음식점, 제과점, 위탁급식업

방역수칙 위반업소 지도점검 실적

(단위 : 개소)

점검 업소수	위 반 내 용					행 정 처 분(사법조치 포함)				
	계	집합제한 (집합금지)	명부 미작성	사적모임 위반	마스크 미착용	계	집합 금지	운영 중단	과태료	고발
2,780	26	10	8	5	3	26	10	5	7	4

※ 부산시 고시에 따라 집합금지 등 조치, 감염병의 예방 및 관리에 관한 법률에 따라 운영중단, 고발 및 과태료 병행

2) 집단급식소 위생 등 식중독 예방 관리

식중독 예방 및 조기발견을 위하여 관내 집단급식소, 위생취약 우려 음식점에 대하여 조리식품 및 식재료, 조리환경위생 및 개인위생 등 위생관리 실태를 수시로 점검하였으며, 생선회, 육회 등 취급업소에 대하여 식중독 예방 진단 컨설팅사업, 소규모 사회복지시설에 대한 식중독예방 특별교육을 실시하였다.

식중독 예방 관리 현황

(단위 : 건,개소,명)

집단급식소 점검	컨설팅사업	사회복지시설교육
203	50	40

제4절

자원순환

1. 쓰레기 처리

가. 기본현황

1995년 1월 1일부터 실시된 쓰레기 종량제는 생활쓰레기의 발생량을 줄이고 쓰레기 재활용을 통한 자원순환화의 제도적인 정착을 가져왔다.

우리 구에서는 2002년 9월 1일부터 문전수거제 실시, 2005년 3월 음식물쓰레기 전용용기 전환, 2013년 RFID기반 음식물쓰레기 종량제사업 시행, 2013년 7월 폐가전제품 무상수거 전면 시행 등을 통하여 생활쓰레기의 수집·운반체계를 한 단계 더 개선하였으며, 생활폐기물 수집·운반의 민간위탁 처리로 주민들의 배출 편의제공 및 처리비용 절감에 따른 예산절감을 도모하고 있다.

2021년 쓰레기 처리 형태 및 처리량

(단위 : 톤)

구 분	총 처리량	소 각	매 립	음식물	재활용	기 타 (대형폐기물등)
연 간	48,217.9	15,826	8,582	13,604.6	7,928.3	2,277
1일 발생량	131.92	43.35	23.33	37.3	21.7	6.24

2021년도에는 생활쓰레기의 제도적인 분리배출 시책과 적극적인 쓰레기 감량 및 분리배출을 통한 자원재활용 추진, RFID기반 음식물쓰레기 종량제사업의 지속 추진, 음식물쓰레기 감량 홍보를 위한 공동주택에 대한 인센티브 지급 확대, 공동주택 불연성쓰레기 분리배출 시행, 폐건전지·폐형광등·종이팩 상시 수거 및 ‘두 배로 준 데이’등을 실시하였으며, 대형폐기물 처리는 주민불편이 없도록 민간대행 수거체계로 운영하였다.

수거처별 쓰레기 연간 수거량

(단위 : 톤)

구 분		합 계	구직영 등	대방환경	선도산업	경인산업	
계		48,217.9	1,581	19,648.7	24,711.2	2,094	183
일 반 쓰레기	일반쓰레기	23,321	-	10,828	12,493	-	-
	공공용쓰레기	1,023	1,023	-	-	-	-
	소 계	24,344	1,023	10,828	12,493	-	-
음식물 쓰레기		13,604.6	-	5,682.1	7,922.5	-	-
재활용품		7,928.3	558	3,074.6	4,295.7	-	-
연탄재		64	-	64	-	-	-
폐목재		-	-	-	-	-	-
대형폐기물		2,277	-	-	-	2,094	183

전년 대비 쓰레기 1일 배출 및 수거처리량 현황

(단위 : 톤)

구 분	인구수 (세대수)	배출량 (계)	소 각	매 립	음식물	재활용	기 타 (대형폐기물등)
2020년	267,731 (117,876)	121.62	40.2	14.92	37.88	22.82	5.80
2021년	262,069 (117,821)	131.67	42.92	23.51	37.3	21.7	6.24
증감	▽5,662 (▽55)	△10.05	△2.72	△8.59	▽0.58	▽1.12	△0.44

우리 구에서는 쓰레기의 신속하고 위생적인 처리를 위하여 다음과 같이 인력과 장비를 보유하고 구민생활의 편의 증진을 위하여 최선의 노력을 다하고 있다.

인력 / 장비 현황

구 분	인 력 (명)						장 비 (대)			
	청 소 인 부					운전원	청 소 차			지도차
	계	상차	가로	선별	기타		계	대형	중형	
계	195	26	59	7	103	23	82	39	43	1
직 영	91	6	59	7	19	4	10	6	4	1
위 탁	104	20	-	-	84	19	72	33	39	-

차량은 총 11대로 간선도로 노면청소차량 3대, 크레인 집게차 1대, 가로청소 및 공공쓰레기 처리운반 5대, 기동차량, 환경순찰 및 무단투기 단속용 차량으로 2대를 운영하고 있으며, 대형 업체에서는 음식물쓰레기 수거 전용 9대, 나머지 63대는 쓰레기 수집·운반에 사용하고 있다.

쓰레기 민간위탁 지역 현황

업 체 명	소 재 지	위 탁 지 역
계		17개동
대방환경(주)	신선로 231-1(용당동)	대연동(대연3동 제외), 용호동(LG메트로1단지, 문현동
(주)선도산업	신선대산북로 42(용당동)	대연3동, 용호동(LG메트로1단지제외), 용당·감만·우암동

생활쓰레기 수집·운반 민간위탁은 처음에는 일반주택 지역만을 위탁처리하여 왔으나, 2001년부터 공동주택 음식물쓰레기 분리수거를 위하여 일반주택지역과 공동주택 일부를 포함하여 민간 위탁을 확대하였으며, 2008년부터 남구 전역에 대해 민간위탁을 시행하고 있다.

일련의 작업이나 공사현장에서 발생하는 5톤 이상 폐기물은 사업장폐기물로 분류되며, 처리는 폐기물관리법에 정한 기준에 따라 배출자 스스로 처리하거나 일정 자격을 갖춘 자에게 위탁하여 처리하여야 한다.

폐기물 처리업체 현황

구 분	기 업 명	위 치	처리대상 폐기물	주요장비
수집·운반업	(주)선도산업	신선대산북로 42(용당동)	생활폐기물	차량 36대
"	대방환경(주)	신선로 231-1(용당동)	생활폐기물 사업장비배출시설계폐기물	차량 42대
"	(합)보수산업	백운포로 36(용호동)	사업장비배출시설계폐기물	차량 5대
"	우리환경	고동골로 119(문현동)	사업장비배출시설계폐기물	차량 6대
"	청취환경	고동골로78번길 8, 2층(문현동)	사업장비배출시설계폐기물	차량 7대
"	원크린(주)	수영로 312, 634호(대연동)	사업장비배출시설계폐기물	차량 2대
"	회우표국(주)	용호로231번길 53(용호동)	사업장비배출시설계폐기물	차량 1대
"	성진환경	수영로 248, 1410호(대연동)	사업장비배출시설계폐기물	차량 3대
"	경인산업	황령대로 329-67(대연동)	대형폐기물	차량 10대
"	고려산업	유엔평화로17번길 55, A동 101호(대연동)	대형폐기물	차량 5대
"	(주)동양통운	신선대산북로 38(용당동)	사업장배출시설계폐기물	차량 4대

구 분	기 업 명	위 치	처리대상 폐기물	주요장비
수집·운반업	원일상사	신선로 211(감만동)	사업장배출시설계폐기물	차량 2대
"	세방(주)	우암로 127(감만동)	사업장배출시설계폐기물	차량 5대
"	성원환경	못골로 91-30(대연동)	사업장배출시설계폐기물	차량 2대
"	황령기업	황령대로 329-23(대연동)	건설폐기물	차량 5대
"	(주)청룡산업	황령대로 329-45(대연동)	건설폐기물	차량 3대
"	거창기업	우암로286(문현동)	건설폐기물	차량 3대
"	(주)부경환경산업	신선로 213-1(감만동)	건설폐기물	차량 4대
"	(주)석천개발	신선로 351(용당동)	건설폐기물	차량 4대
"	(주)가가산업	우암로 259(우암동)	건설폐기물	차량 3대
중간재활용업	황령기업	황령대로 329-23(대연동)	폐목재	파쇄기계 1대
"	원일상사	신선로 211(감만동)	폐합성수지	압축기 1식
"	(주)부경환경산업	신선로 213-1(감만동)	폐합성수지	파쇄·분쇄1식 차량 1대
최종재활용업	감만타이어	홍곡로 231(용당동)	페타이어	차량 1대 절단기 1식

나. 쓰레기 종량제 정착

1995년 1월부터 도입된 쓰레기 종량제는 쓰레기양을 줄이고, 재활용 가능 자원의 분리배출을 촉진하기 위하여 쓰레기를 봉투에 담아 배출토록 한 제도로써, 시행결과 매립·소각되는 쓰레기는 줄고 재활용 가능 자원의 수거량은 증가하였다. 또한 그동안 일반쓰레기로 분류되었던 쓰레기 중 재활용 가능 자원의 종류를 확대하여 자원 재활용을 추진하고 있다.

1) 추진성과

쓰레기 종량제 봉투는 17개동에 각 통별 1~2개소의 봉투판매소를 지정, 총 395개소에서 판매하여 주민들이 구매에 불편함이 없도록 하고 있으며, 동별로 새마을금고·농협 등 13개소를 중간 배부처로 지정, 판매 위탁하여 봉투 공급이 원활하게 이루어지도록 노력하고 있다.

또한 2010년 10월부터는 대형유통업체를 중심으로 1회용 비닐쇼핑백 판매를 중단하고 물건을 담은 후 종량제봉투로 사용할 수 있는 재사용 봉투를 판매하고 있으며, 캠페인 등 적극적인 주민 홍보로 재사용봉투 사용률이 계속 증가 추세에 있어 환경오염 방지와 자원절약에 크게 기여하고 있다.

종량제봉투 규격별 판매단가

(단위 : 원)

규격	5 ℓ	10 ℓ	20 ℓ	30 ℓ	50 ℓ	75 ℓ	100 ℓ
금액	200	390	770	1,150	1,860	2,770	4,090

종량제봉투 종류별 판매량 및 판매금액 현황

(단위 : 매, 천원)

구분	계	5 ℓ	10 ℓ	20 ℓ	30 ℓ	50 ℓ	75 ℓ	판매금액 (구수입금)
일반용	3,087,530	840,900	1,044,200	608,250	178,600	231,600	183,980	1,974,045
재사용	2,508,183	0	983,500	1,524,683	0	0	0	1,404,322
사업장용	46,500	0	0	0	2,000	2,500	42,000	39,942
계	5,642,213	840,900	2,027,700	2,132,933	180,600	234,100	225,980	3,418,309

2) 쓰레기 무단투기 단속

코로나로 인한 음식 배달문화 증가로 포장재 사용이 늘어나면서 음식물 및 포장재 쓰레기 무단투기가 빈번히 발생되고 있으며, 일부 취약지역의 상습적인 무단투기는 계속되고 있다. 이러한 행위의 근절을 위하여 구에서는 고정형 감시카메라 94대, 이동식 감시카메라 17대, 계도장비 36대를 설치하고 상설 단속전담반을 운영하고 있으며 2022년에도 계도장비 2대를 추가 설치할 예정이다. 또한 명절과 행사철에 많은 사람들이 모이는 백운포, 이기대, 해파랑길 관광 안내소, 천주교묘지, 황령산 등에도 집중단속을 실시하고 있다.

2021년 쓰레기 무단투기 단속실적

(금액 : 건, 천원)

구분	계	무단투기	무단소각	운반장비를 이용 무단투기	무단투기 (사업활동 과정)
단속건수	366	352	1	12	1
부과금액	43,210	37,360	250	4,000	1,600

쓰레기 무단투기 근절을 위해서는 무엇보다도 주민들의 적극적인 협조가 있어야하는 만큼 앞으로도 주민계도와 단속을 적절히 병행하여 나갈 계획이다.

다. 불결지 청소

평일뿐만 아니라 토요일, 공휴일 전체 조기청소 및 행락객 증가에 따른 이기대, 백운포는 일요일에 기동청소를 실시하여 청결한 남구에 힘쓰고 있다. 쓰레기 투기지역과 방치지점 쓰레기는 즉시 수거하고 있으며, 집중호우로 인한 침수 및 태풍피해 지역에도 발 빠른 대처로 깨끗한 거리 만들기과 관내 청결유지에 노력을 기울이고 있다.

라. 폐기물처리업소 및 배출사업장 지도·점검

환경오염을 예방하고 쾌적한 환경보전을 위하여 우리 구 관내 폐기물 처리업소 및 배출사업장에 대한 지도·점검을 통하여 폐기물을 적정처리토록 하고 폐기물의 감량화에 최선을 다하고 있다.

2021년 폐기물처리업소 및 배출사업장 지도·점검 결과

구 분	점검업체수	위반내역	조치내역
계	241	8	-
배출사업장	189	4	과태료4(500만원)
처리사업장	52	4	과태료3(400만원), 영업정지 1개월, 경고2, 고발1

2. 오수·분뇨 처리

가. 개인하수처리시설 관리

일반 주택과 각종 건축물에서 배출되는 오수와 분뇨를 정상적으로 정화하여 수질오염 방지는 물론, 자연환경 및 생활환경 보전에 이바지 하고자 시설관리 및 지도·점검에 최선을 다하고 있다.

특히, 오수처리시설 및 정화조 현황을 전산화하여 체계적으로 관리하고 있으며 하수처리구역 외 오수처리시설 및 개인하수처리시설 관련 영업자(설계·시공업, 관리업)를 대상으로 연 1회 점검을 실시하여 오수처리시설이 정상 관리될 수 있도록 만전을 기하고 있다.

오수처리시설 및 정화조 전산화 관리 현황

(단위 : 기)

계	오 수 처 리 시 설			정화조	비 고
	계	100t이상	100t미만		
13,126	339	53	286	12,783	※ 재래식화장실 미포함

오수처리시설 및 정화조 청소현황

(단위 : 기, m)

계	시 설 수		청 소 량	비 고
	오수처리시설	정 화 조		
13,126	339	12,783	50,244	※ 재래식화장실 미포함

오수처리시설 점검지도 결과

(단위 : 기, 천원)

연도	점검기수	점 검 결 과		부적합관리자 처분		비고
		적 합	부적합	개선명령	과 태 료	
2021	100	91	9	9	8 / 5,600	

개인하수처리시설 관련 영업자

영업분야	업체명	소재지	측정 대행업체	비고
개인하수처리시설 설계·시공업	정수엔텍	수영로 294, 515호 (대연동, 동일스위트)	천호환경(주)	
개인하수처리시설 관리업	(주)팔공엔지니어링	용호로232번길 31, 202호(용호동)	(주)한신환경	
	(주)동해환경	진남로 207, 2층(문현동)	(주)고성인텍	
	(주)남주환경산업	동명로105번길 89, 1층(용호동)	(주)한신환경	
	정수엔텍	수영로 294, 515호 (대연동, 동일스위트)	천호환경(주)	

나. 분뇨 수집·운반 업체 관리

분뇨수집·운반 대행업체 3개소에 대해 연 1회 이상 관련법규 준수여부, 기술 인력의 상근여부 및 차고지 확보여부, 분뇨의 적정처리 여부, 임의 등록사항 변경여부, 각종 민원사항 처리 등에 관해 지도·점검을 실시하여 주민들에게 불편이 없도록 최선을 다하고 있다.

분뇨 수집·운반 청소 대행업체 현황

업 체 명	업 체 현 황		장비 등 현황			비 고
	소 재 지	대표자	차량	기술인력	일반종사원	
남구정화(주)	수영로 74-5, 204호 (문현동, 무학프라자)	신경복	4대	1명	4명	우수 등급업체 연1회 점검대상
동원정화(주)	수영로 74-5, 205호 (문현동, 무학프라자)	김영환	2대	1명	5명	
(주)남구환경	수영로 74-5, 204호 (문현동, 무학프라자)	신경복	3대	1명	1명	

다. 공중·공동 화장실 관리

1) 공중화장실 관리

공중화장실 31개소에 대해서는 부산남구시니어클럽에 청소관리를 민간위탁하여 청소 및 위생용품(화장지, 손세정제 등)비치, 내·외부 쓰레기 수거 및 처리, 수리사항 점검 등 종합적인 시설물 관리를 통하여 이용 주민들의 불편이 없도록 하고 있다.

공중화장실 현황

(단위 : 기)

설 치 장 소	계	공원·유원지	체육시설 내	기타
	31	16	14	1
설 치 방 법	계	수세식	포세식	자연발효식
	31	10	18	3

2) 개방화장실 관리

전 관공서, 주유소 및 상가건물 등의 화장실 107개소를 개방하여 남구를 찾는 방문객 및 주민들이 화장실 이용 시 불편함이 없도록 개방화장실 표지판 부착, 특히 민간개방화장실 경우 화장지, 방향제 등 편의용 물품 및 관리운영비를 지원하고 있다.

개방화장실 현황

(단위 : 개소)

총계	민 간				공공기관 및 다중이용시설					
	소계	주유소	상가	기타	소계	관공서	문화,복지 시설	우체국	지하철역 터미널	소방서 파출소
107	35	31	2	2	72	33	10	5	7	17

3) 공동화장실 관리

우리 구 관내에 설치된 35개 공동화장실에 대하여 노후·파손 여부 및 청소, 소독 등 청결 여부 등을 수시 점검하고 이상 발견 시 즉시 보수하여 화장실 문화개선 및 주민생활 환경 개선에 크게 기여하였다.

공동화장실 현황

동 별	설 치 수(개소)	비고
계	35	전부 수세식
감만1동	1	
감만2동	2	
우암동	17	
문현2동	15	

라. 공중화장실 개선사업

1) 안전한 공중화장실 환경 조성

최근 몇 년간 타 지역 민간화장실에서 발생한 황화수소가스 사고와 관련하여, 공중화장실 등을 유해가스 복합측정기 이용 일제점검을 실시해 유사사고 발생을 사전에 예방하였으며, 관광지 내 공중화장실 특별방역의 날을 추진하여 방역 및 코로나19 예방 수칙을 홍보하는 등 코로나19로부터 안전한 공중화장실 환경 조성을 위해 노력하였다.

2) 노후 공중화장실 개선사업

주민들이 보다 쾌적하고 편리하게 이용할 수 있도록 노후된 해파랑길 공중화장실 개선사업(사업비 100백만원)을 실시하여 이용자 편의 도모 및 관광 남구 이미지 향상을 도모하였고, 시 보조금 등 55백만원으로 재래식화장실을 이용하는 11세대에 취약계층 재래식화장실을 수세식으로 개선하는 사업을 지원하여 주거환경개선 및 삶의 질 향상을 도모하였다.

3. 쓰레기 감량 및 자원재활용 운동 추진

쓰레기 감량 및 자원재활용의 생활화로 근검절약하는 풍토 조성 및 환경보전 의식 함양을 위해 구에서는 재활용품 선별장 운영, 음식물쓰레기 자원화사업 확대 추진, 생활쓰레기의 근원적 발생 억제 추진 등 각종 시책을 펼쳐 온 결과 구민의 적극적인 참여와 협조를 바탕으로 2021년도에 1일 평균 21.5톤의 재활용품을 분리수거하는 실적을 올렸다.

앞으로도 ‘1회용품 사용규제’ 제도의 실효성 확보와 정착을 위하여 위반율이 높은 업종 및 위반사항을 중점 점검하여 1회용품 사용을 억제하고, 재활용 품목을 보다 더 확대하는 등 자원의 절약과 쓰레기의 발생량을 줄이기 위한 시책을 지속적으로 펼쳐 나갈 계획이다.

가. 재활용 가능 자원의 분리수거 체계 강화

재활용 가능 자원의 분리수거를 위하여 매주 월·수요일을 재활용품 수집의 날로 지정·운영하고 있다. 월요일은 종이류, 플라스틱류, 비닐류 등을, 수요일은 캔·고철, 유리병, 의류, 스티로폼, 소형폐가전제품 등을 수집하여 가정의 재활용품 분리배출을 활성화하고 있다.

2011년 11월부터 소형폐가전제품을, 2013년 7월부터 대형폐가전제품의 무상수거를 시행하면서 폐가전제품 재활용체계를 확립하여 2014년부터는 폐가전제품의 수거량이 대폭 증가하였으며, 2015년부터 폐휴대폰 상시 수거체계를 구축하여 폐휴대폰의 재활용 촉진에 노력하고 있다.

또한 재활용 가능 자원의 올바른 분리배출 정착을 위하여 분리배출 요령 홍보물 제작·배포, 관내 학교 등에 폐전지 및 폐형광등 분리수거함을 설치하였으며 폐전전지 및 종이팩 교환행사, 폐형광등, 종이팩, 폐전전지의 재활용률 제고를 위한 경진대회 등을 추진하여 주민들의 적극적인 참여를 유도해 오고 있다.

연도별 재활용품 수집실태

(단위 : 톤/백만원)

연도별	계	폐 지 류	합성수지류	고 철 류	병 류	기 타
2016	7,829 184	1,979 115	3,370 61	260 5	1,747 3	473 0
2017	7,079 215	1,840 138	2,830 53	306 16	1,631 2	472 6
2018	7,491 168	1,758 94	2,998 59	275 13	1,850 2	610 0
2019	6,681 75	794 29	3,463 42	132 4	1,607 0	685 0
2020	7901 0	661 0	4,945 0	13.5 0	1,496 0	785 0
2021	7377 0	141 0	5020 0	8 0	1462 0	746 0

나. 음식물쓰레기 자원화(퇴비화) 추진

음식물쓰레기를 가축사료 등으로 자원화하고 환경을 보존하기 위하여 2005년부터 음식물쓰레기의 직매립 금지와 시기를 맞추어 전용봉투에서 전용용기로 전환하였으며 2008년부터 음식물쓰레기 종량제를 전면 시행하였다. 또한 단독주택보다 배출이 많은 공동주택에 대하여 2013년부터 세대별 종량제를 시행하여 약 20%의 감량효과를 거두며 구 전역의 음식물쓰레기 분리 배출·수거를 정착화 하였다.

음식물쓰레기 발생 / 처리 현황

(단위 : 톤/백만원)

연도별 내용별	2017	2018	2019	2020	2021
발 생 량	13,168	13,414	13,646	13,827	13,605
처리비용	1,384	1,452	1,764	1,755	1,821

음식물쓰레기 발생 억제를 위해서 공동주택에는 음식물쓰레기 발생 억제 홍보전단을, 일반주택에 대해서는 요일별 배출쓰레기 안내 스티커를 제작 배부하였고, 배달 음식물 줄이기를 위해 홍보 전단 제작 및 어디go(공공배달앱) 배너에 홍보물을 게시하였다. 또한 음식물쓰레기 감량 우수 공동주택에 인센티브를 제공하고, 공동주택 세대별 종량제를 실시하는 등 음식물쓰레기 줄이기에 주민들이 적극 동참하도록 하였다.

앞으로 음식물쓰레기 발생 억제를 위해 주민홍보 교육과 폐기물처리시설 견학을 지속 실시할 계획이며, 다량배출사업장에 대해서도 지도점검을 실시하는 등 감량의무 이행에 대한 지도·점검을 강화할 계획이다.

4. 재활용품 선별장 운영

구에서는 재활용품의 선별·압축·보관 및 공공쓰레기 집하, 청소차량 차고지, 유사시 다량발생쓰레기 야적 등을 위해서 2002년 9월 9일 남구 백운포로 108(용호동)에 재활용품 선별장을 건설하여 운영해 오고 있다. 부지 7,662㎡, 건물 4개동 1,087.5㎡ 규모에 다목적 압축기 1대, 지게차 2대, 계량대 1대, 스티로폼 감용기 2대 등의 장비를 구비하고 환경관리원, 공공근로 참여자 등 1일 평균 18명의 인력을 투입하여 재활용품 선별작업을 실시하고 있다.

제5절

공원녹지

1. 녹지 및 산림관리

가. 녹지대 관리

1) 현 황

저탄소 녹색환경, 주민과의 녹지 공간 공유 및 소통으로 도시녹화사업을 완벽히 추진하였고, 연중 아름답고 푸르름이 넘치는 거리 조성을 위하여 꽃장식물 및 사계절 꽃피는 초화를 식재하여 아름답고 생동감 넘치는 남구 조성에 많은 기여를 하였다.

○ 2021년 녹화실적

구 분	사 업 명	기 간	위 치	식재내역
녹지대 등 조성 및 관리	문현이안아파트 일원 가로화단 조성	2월 ~ 3월	문현동 381-41번지 일원	홍가시나무 350주, 맥문동 510본
	2021년 가로수 보식공사	4월 ~ 5월	신선대산북로 등 9개 노선	왕벚나무 등 9종 25주
	동명오거리 도시숲 조성	4월 ~ 6월	동명오거리 교통섬 일원 (용당동 483-13번지 일원)	느티나무 등 9종 2,843주, 맥문동 등 3종 1,880본
	우암로 도시숲 조성	5월 ~ 6월	우암로 일원 (부산골프연습장 ~ 동천삼거리)	은행나무 등 6종 2,217주, 맥문동 등 3종 11,710본
	용호부두 일원 미세먼지 차단숲 조성	5월 ~ 6월	용호동 966번지 일원 (용호부두, 본포로 일원)	광나무 등 6종 7,170주, 맥문동 등 3종 8,470본
	감만부두 일원 미세먼지 차단숲 조성	5월 ~ 7월	북항로 (한국셀석유 ~ 한진택배 구간)	가시나무 등 5종 3,659주 식재, 꽃댕강 등 4종 1,752주 이식
	황령대로 일원 미세먼지 차단숲 조성	8월 ~ 12월	황령대로 (황령터널 ~ 대남교차로 구간)	먼나무 등 7종 624주, 꽃댕강 등 6종 10,825주
	진남로 가로수 조성	10월 ~ 11월	대연동 1801번지 일원	왕벚나무 등 2종 743주, 맥문동 1,810본
꽃길 조성	2021년 꽃도시 조성사업	5월 ~ 10월	LG메트로시티 옆 용호천 난간 등 9개소	꽃장식물 페츄니아 37,080본

2) 가로수 관리

여름철 그늘 제공, 가을철 경관 연출 등 사계절 변화하는 가로수는 도심지에서 가장 중요시되는 경관 향상 요소로서 보행자와 운전자에게 녹음을 제공할 뿐만 아니라, 공해방지, 방음효과 등 쾌적한 도시환경 조성에 크나큰 기여를 하고 있다.

가로수 현황

(단위 : 주)

계	낙엽수			
	은행나무	벚나무	느티나무	기타
6,527	1,991	1,870	976	1,690

3) 보호수 관리

우리 구에서는 대연3동 561-12번지에 생립하고 있는 수령 180여년생의 소나무 科(해송)를 보호수로 지정하여 관리하고 있으며, 2013. 12월에 전통 정자·담장 설치 및 전통수목(홍가시, 치자나무 등)을 식재하여 인근 주민의 휴게공간을 제공하였다.

나. 산림관리

주민 생활수준의 향상 및 건강에 대한 관심 증가 등으로 산을 찾는 인구가 급증함에 따라 쾌적하고 아름다운 산림 환경 조성 및 생태적으로 건전한 산림자원을 육성하기 위하여 산림관리에 주력하고 있다.

산 림 현 황

(단위 : ha)

총 계	소 유 별					
	국 유 림			민 유 림		
	계	산림청	타부처	계	공유림	사유지
910	128	35	93	782	57	725

1) 조림 및 육림

제76회 봄철 나무심기 행사를 용호동 산30-1번지의 2필지(1.0ha)에 편백 외 1종 870그루를 식재하였으며, 산림 내 무단경작지 0.45ha에 편백나무 및 동백나무 등 1,970그루를 식재하여 산림복원에 노력하였다.

조림실적 및 2022년도 계획

(단위 : ha, 그루)

구분	연도별	실 적					2022 계획
		2016	2017	2018	2019	2020	2021
면적		2.2	3.0	1.0	1.0	1.0	1.0
수량		3,750	3,670	400	800	2740	870

수목이 밀생하여 제대로 성장하지 못하고 있는 지역을 대상으로 숲가꾸기 사업을 추진하여 숲의 건전성 유지에 힘쓰고 있으며, 지속적으로 추진하여 보다 가치있는 숲으로 조성할 계획이다.

육림실적 및 2022년도 계획

(단위 : ha)

구분	연도별	실 적					2022 계획
		2016	2017	2018	2019	2020	2021
면 적		94	70	55	50	43	63

2) 숲길 정비

관내 주요 등산로 및 임도 중 훼손이 심한 지역 및 민원발생지를 대상으로 등산로 정비 사업을 실시하였다. 2021년에 황령산, 장자산 일원 총 7.5km의 구간에 대해 임도 보수사업 등을 시행하였으며, 황령산 편백림, 우암산 체육공원 등 산림휴양 편의시설 설치로 등산문화 발전 및 쾌적한 등산 환경 조성에 힘썼다. 2022년에는 황령산 및 장자산 등 등산로를 정비하여 안전한 산림 조성에 노력할 것이다.

숲길 정비사업 실적 및 2022년도 계획

(단위 : km)

구분	연도별	실 적					2022 계획
		2016	2017	2018	2019	2020	2021
등산로		3.0	3.0	2.0	2.5	2.0	2.0
임 도		3.5	9.0	9.5	9.0	5.0	1.0

3) 사방사업

관내 산림 일원 내 산사태취약지역 13개소, 사방시설 17개소 등 재해위험지역에 대하여 수시 점검 및 정비, 예방사업을 실시하여 재해예방에 만전을 기하였다. 2022년에는 우암동 산 129-339번지 외 1개소에 사방사업과 문현동 75-53번지 외 6개소에 사방시설 외관점검 용역을 추진하여 산림재해 예방 등 안전한 산림조성에 노력할 계획이다.

사방사업 실적 및 2022년도 계획

(단위 : 개소)

구분	연도별	실 적					2022 계획
		2017	2018	2019	2020	2021	
계		10	9	9	-	8	11
사방시설 외관점검 용역		9	7	9	-	7	9
사방(산지사방) 사업		1	2	-	-	1	1
사방(계류보전) 사업		-	-	-	-	-	1

4) 산림병해충 방제

관내 산림일원에 소나무재선충병 및 솔껍질깍지벌레 피해 등 산림병해충 피해에 대한 지속적인 예찰과 방제활동을 실시하여 병해충 확산을 방지하고 건강한 산림환경 조성에 노력하였다.

산림병해충 방제실적 및 2022년도 계획

(단위 : ha)

구분	연도별	실 적						2022 계획
		2016	2017	2018	2019	2020	2021	
계		240	330	240	205	170	295	190
소나무 재선충병	피해목벌채	-	-	-	-	-	-	-
	지상방제	50	20	20	20	20	40	-
	수간주사	170	270	160	100	100	125	90
	항공방제	-	-	-	-	-	-	-
솔껍질깍지벌레 (벌채, 나무주사)		20	40	50	50	50	125	90
흰불나방		-	-	-	-	-	-	-
기타해충		-	-	10	35	-	5	10

5) 산불방지

산불로부터 국민의 인명과 재산을 보호하고 귀중한 산림자원을 보호하기 위하여 산불이 발생하기 쉬운 계절에 산불감시원 등을 산불취약지 및 주요 등산로 등 관내 산림 910ha에 배치하고, 특히 기동조(10명) 운영 및 주말·공휴일 집중근무를 통해 순찰을 강화하였으며, 산불감시 초소

35개소를 산 정상 및 취약지에 설치하여 산불 조기발견 및 신속한 연락체계를 확립하고 있다. 또한 부산시민을 대상으로 주말 산불지킴이 순찰 자원봉사대를 운영하여 산불예방에 만전을 다하고 있다.

산불발생 현황

(단위 : ha)

연도별	2016	2017	2018	2019	2020	2021
발생건수	-	-	2	-	1	-
피해면적	-	-	0.04	-	0.001	-

2. 공원 및 유원지 관리

가. 현 황

도시계획 구역 내 생태복원 및 구민의 정서함양을 위해 지정된 도시공원을 점차적으로 조성하여 생활 속의 휴식, 녹지공간을 구민에게 제공하고자 최선을 다하고 있다.

공원·유원지 현황

구 분		계 획		조 성	
		개소	면적(m)	개소	면적(m)
계		43	3,246,639	22	351,021.4
도시공원	소 계	42	1,733,084	22	351,021.4
	수 변	1	1,302,042	-	-
	근 린	5	89,601	3	55,450
	어린이	18	38,615.9	10	13,924.2
	묘 지	1	176,486	1	176,486
	소공원	13	38,261.7	4	17,083.8
	문 화	3	12,612.4	3	12,612.4
	역 사	1	75,465	1	75,465
유 원 지		1	1,513,555	-	-

나. 이기대 수변공원

1) 현 황

- 위 치 : 남구 용호2, 3동 일원
- 공원면적 : 1,302,042㎡
- 공원시설 결정일 : 1986. 12. 2.(건설교통부 고시 제535호)
- 공원조성계획 결정 : 1997. 7. 30.(부산시 고시 제1997-192호)

2) 주요성과

가) 이기대공원 해안산책로 정비

- ▷ 사업기간 : 2020. 11. ~ 2021. 3.
- ▷ 위 치 : 이기대공원 해안산책로(오륙도 ~ 동생말)
- ▷ 사업내용 : 목재데크 정비 22개소, 재해예방시설물(낙석방지망, 낙석방지책 등) 설치 12개소
- ▷ 사 업 비 : 572백만원

나) 이기대공원 갈맷길 경관개선사업

- ▷ 사업기간 : 2020. 12. ~ 2021. 10.
- ▷ 위 치 : 이기대공원 갈맷길(해안산책로) 인근
- ▷ 사업내용 : 초소 철거 18개소·신규(개선) 6개소, 편의·안전시설 설치 등
- ▷ 사 업 비 : 335백만원

다) 이기대 갈맷길 수목이름표 설치

- ▷ 사업기간 : 2021. 12. ~ 2022. 1.
- ▷ 위 치 : 갈맷길 코스 내 공원·녹지
- ▷ 사업내용 : 수목 표찰 및 안내판 구입 후 설치
- ▷ 사 업 비 : 6백만원

라) 이기대 자연마당 일대 초화 식재

- ▷ 사업기간 : 2021. 10. ~ 11.
- ▷ 위 치 : 이기대 자연마당 일원(용호동 산197 일원)
- ▷ 사업내용 : 수선화 11,900본, 꽃무릇 5,950본 식재, 유채꽃종자 30kg 파종
- ▷ 사 업 비 : 14백만원

3) 향후계획

정 비 내 용	장 소	기 간	내 용	사업비 (백만원)	비고
이기대공원 야적장 환경정비	용호동 2	2022. 2. ~ 3.	창고형 컨테이너 2동, 출입문 1조 설치	7	
이기대공원 환경정비	용호동 산27번지 일원	2022. 3. ~ 10.	이기대공원 녹지구역 내 환경정비	50	
이기대 구름다리 도장	용호동 산4-3, 산8-1	2022. 4. ~ 6.	이기대공원 구름다리 보수 및 도장 등	60	
이기대 자연마당 초화보식	이기대 자연마당 일원	2022. 8. ~ 11.	야생화 10,000본 식재 등	10	
이기대공원 해파랑길 등 시설물 보강	이기대공원 해안산책로 일원	2022. 1. - 12.	해안산책로 데크 및 난간 보수 등	30	

다. 평화공원

1) 조성배경

세계 유일의 UN기념공원의 남측인 대연동 677-3번지 일원은 고철처리업 등 소음, 분진, 토양 오염을 유발하는 혐오업체(51개소)가 난립, 도시미관을 저해하고 있어, UN기념공원과 연계하여 자유수호의 뜻을 기리고, 주민 삶의 질을 향상시키고자 평화공원을 조성하였다.

2) 현 황

- 위 치 : 대연3동 706-5번지 일원
- 규 모 : 32,015㎡ (9,701평)
- 사 업 비 : 358억원 (보상비242, 공사비116) ≡ 국비160, 시비198
- 주요시설 : 평화의 광장, 생태하천, 생태연못, 잔디광장, 조경·수경시설 등 13종 1,600점, 소나무 등 수목 33,620주, 초화 33,140본

3) 주요성과

가) 제12회 평화공원 국화전시회

- ▷ 행사기간 : 2021. 10. 25. ~ 11. 7.
- ▷ 위 치 : 평화공원 중앙광장 주변 (대연동 677번지 일원)
- ▷ 사업내용 : 국화작품 4종 25점, 조형물 52점, 국화 및 초화류 전시, 야간경관조명 설치 등
- ▷ 사 업 비 : 95백만원

나) 조각공원 입구 먼지털이기 설치

- ▷ 사업기간 : 2021. 4. ~ 5.
- ▷ 위 치 : 조각공원 입구(대연동 813-26)
- ▷ 사업내용 : 먼지털이기 1조 설치 및 전기인입
- ▷ 사 업 비 : 20백만원

다) 평화공원 생태하천변 편의시설 정비

- ▷ 사업기간 : 2021. 12.
- ▷ 위 치 : 평화공원 생태하천변 쉼터(대연동 713)
- ▷ 사업내용 : 노후 파고라 2개소 및 벤치 4점 철거 후 교체서치, 노후 바닥포장 정비
- ▷ 사 업 비 : 26백만원

4) 향후계획

행 사 명	장 소	기 간	내 용	사업비(천원)	비고
제13회 평화공원 국화전시회	평화공원 중앙광장 주변	2022. 10. 14. ~ 11. 6.	국화작품·조형물, 야간조명 등 설치	100	
평화공원 노후 공원등 정비	평화공원 (대연동 693 일원)	2022. 2. ~ 8.	노후 공원등 교체 30본	80	
평화공원 수반분수대 정비	평화공원 중앙광장	2022. 3. ~ 5.	수반분수대 바닥 정비 등	10	

라. 근린공원, 유원지, 시설녹지 등 공원조성관리

쾌적한 도시환경 조성과 시민의 휴식 및 정서함양, 건강증진에 기여하기 위하여 근린공원 및 유원지를 조성 관리하고 있다.

2021. 주요 사업 내용

사 업 명	기 간	위 치	사업비 (백만원)	사 업 내 용
문현동 생태숲 조성사업(2-2단계)	2019 ~ 2021	문현동 산19-2	2,360	생태숲 조성 (수목식재, 주차장, 화장실 설치 등)
항령산 생태숲 먼지떨이기 설치	2021. 6.	문현동 산21	21	흙먼지떨이기 1개소 설치 및 전기인입
공원녹지 내 집중호우 등 피해복구공사	2020. 12. ~ 2021. 4.	당곡공원 등 4개소	268	사면 토사유실에 대한 항구복구 (게비온, 옹벽, 배수로 설치 등)
용호부두 친수공간 조성(용호별빛공원)	2021. 2. ~ 6.	용호동 5-5 일원 (용호부두 일원)	302	수목식재, 데크계단 설치, 화장실 및 편의시설 설치 등
우암동 도시숲 배수로 정비사업	2021. 6. ~ 10.	우암동 129-339 일원 외 1개소	133	배수관로 및 U형측구, PE배수로, 파라펫 설치 등
당곡공원 안심보행로 조성사업	2021. 7. ~ 12.	용당동 599-10 일원	127	공원 산책로 및 노면 정비, 포장교체, 보행로 설치 등

2022. 주요 사업 계획

정 비 명	위 치	기 간	사업비 (백만원)	정 비 내 용
가로공원 파고라 설치	용호동 176-9번지 일원	2022. 3. ~ 5.	30	파고라(3.0×3.0) 3동 설치
용호만 녹지 산책로 정비	용호동 966번지 일원	2022. 3. ~ 8.	60	노후 산책로 정비
공원, 유원지 등 조경 및 노후시설 정비	관내 공원 및 유원지	2022. 1. ~ 12.	60	수목보식, 노후시설 정비, 안내판 교체 등
우암동도시숲 배수로 정비	우암동 129-339	2021.3. ~ 6.	150	우암동 도시숲 동편 배수로 정비 등

마. 어린이공원·소공원 관리

○ 주요성과

어린이공원·소공원 내 수목 식재 및 전정, 시설물 정비로 지역주민과 어린이들에게 쾌적한 휴게공간을 제공하고 있다.

2021. 어린이공원·소공원 정비 현황

정비명	위치	기간	사업비 (백만원)	정비내용
소공원, 어린이공원 보수	대일어린이공원 외 5개소, 무제등소공원 외 1개소	2021. 3. ~ 11.	40	난간 정비 및 교체, 운동기구 수리, 담장 보수 등

2022. 주요 사업 계획

정비명	위치	기간	사업비 (백만원)	정비내용
공원 내 수목전정	감만당집소공원, 솔밭어린이공원	2022. 2. ~ 4.	20	공원 내 소나무 전정 및 재해위험목 제거 등
감만당집마루 소공원 담장 정비	감만동 463-1	2022. 3. ~ 6.	30	경계측량 및 노후 담장 정비 등
소공원, 어린이공원 보수	관내 소공원, 어린이공원	2022. 3. ~ 11.	40	노후 시설 보수, 정비 및 수목 보식 등

변화하는 남구, **세계**가 찾는 도시

BUSAN METROPOLITAN CITY **NAMGU**

제4장 복지행정 및 교육

제1절 복지정책

제2절 평생교육

제3절 주민복지

제4절 여성아동

제5절 생활보장

제 1 절

복지정책

사회복지에서 사회보장으로 범주가 확대되면서 복지문제 해결 및 지역 사회보장 증진을 위해 사회보장관련 기관 등과 연계·협력을 강화하고 지역주민의 자발적 참여를 통한 복지 인적자원망을 구축하여 복지문제 해결을 위해 수요자 중심의 다양하고 복잡한 욕구에 부응하는 서비스를 통합적으로 추진하고 있다.

1. 주민 지원

가. 지역사회보장협의체 운영

1) 민·관협력의 구심점으로써 지역사회보호체계 구축·운영

민·관 연계협력의 컨트롤 타워 역할을 수행하고 있으며 지역의 사회보장 증진을 위한 과정에서 민간의 참여·협력기반을 마련함으로써 찾아가는 보건·복지서비스 제공에 기여하고 있다.

2) 수요자 중심의 통합적 사회보장급여 제공 기반 마련

지역사회보장협의체 위원을 중심으로 복지통장, 명예사회복지공무원, 복지기관 종사자 등의 자발적인 참여 등 긴밀한 민관협력으로 사회보장급여 지원대상자 발굴, 민간자원 발굴 및 자원연계를 활성화 추진을 위해 노력하고 있다.

3) 민·관 협력을 통해 사각지대 발굴 및 지원 강화

17개의 동 지역사회보장협의체를 중심으로 하는 동 단위 지역사회 인적자원망을 통해 마을 또는 생활권역 내 취약계층 발굴을 위한 역할을 수행하면서 생계곤란 가구 동향 파악 및 필요한 지원을 연계하고 있다.

나. 저소득 주민 지원

1) 찾아가는 보건복지서비스 사업 추진

복지사각지대와 취약·위기 가구가 지속적으로 증가하고 행정위주의 일방적, 획일적 복지정책 및 공적 지원 한계로 다양한 복지욕구 해결이 어려워짐에 따라 분산된 서비스 제공체계를 洞으로

일원화하여 복지사각지대 및 복지지원의 중복을 방지하고 이웃이 이웃을 돕는 주민참여형 洞 단위 복지공동체를 조성하기 위하여 「洞 희망복지팀」을 설치·운영하는 찾아가는 보건복지서비스 사업을 시행하고 있다.

2016년부터 동 희망복지팀을 단계적으로 신설하여 2019년에는 전 동 설치 완료해 찾아가는 복지상담, 복지사각지대 발굴, 통합사례관리, 민관협력 활성화 사업을 추진하여 맞춤형 복지 향상에 최선을 다하고 있다.

2021년 찾아가는 보건복지서비스 추진실적

동 명	사각지대발굴(건)		초기상담(건)		통합사례관리(건)		서비스연계(건)	
	2020	2021	2020	2021	2020	2021	2020	2021
총 계	59,154	51,107	109,039	118,638	300	275	44,700	41,908
대연1동	6,511	11,754	12,062	13,740	18	12	3,415	4,638
대연3동	4,977	1,705	6,763	4,439	22	16	4,503	3,214
대연4동	3,217	2,858	4,149	7,625	18	23	3,600	6,412
대연5동	2,614	2,274	6,943	7,598	16	5	1,799	1,895
대연6동	2,639	1,440	3,291	4,654	13	11	1,144	1,429
용호1동	3,585	4,695	6,647	8,408	24	22	2,852	2,234
용호2동	4,080	1,747	7,185	4,617	12	20	5,514	522
용호3동	3,286	2,305	9,252	8,658	16	14	2,679	2,523
용호4동	4,377	4,150	8,406	6,514	13	20	3,004	1,654
용당동	1,805	1,594	2,252	4,066	11	11	1,820	1,215
감만1동	4,798	3,810	5,761	7,144	19	20	1,636	560
감만2동	2,152	2,702	2,244	4,176	16	14	1,923	1,895
우암동	8,250	3,939	12,525	11,254	28	23	2,057	4,282
문현1동	308	530	8,072	9,455	23	20	1,157	1,097
문현2동	3,021	1,326	5,854	7,254	23	21	3,438	3,406
문현3동	1,867	1,953	3,423	4,148	13	11	1,455	1,710
문현4동	1,667	2,325	4,210	4,888	15	12	2,704	3,222

2021년 찾아가는 보건복지서비스 특화사업 추진(총 120건)

동 명	특 화 사 업	동 명	특 화 사 업
대연1동 (4)	<ul style="list-style-type: none"> • 행복에너지 뽀뽀 “고마움 돌데이 프로젝트 100” • 맞난DAY 만났데이 • 우리동네 공유물품 대여소 • 우리동네 공유박스 	용호3동 (3)	<ul style="list-style-type: none"> • 사랑의 명절용품 나눔사업 • 혼남어르신 건강밥상사업 • 사랑의 뽀송뽀송 빨래방사업
대연3동 (2)	<ul style="list-style-type: none"> • 9988장수아구르트 독거노인 아구르트 지원 • 지금, 만나러 갑니다. 1인 청장년층 정서 지원 	용호4동 (6)	<ul style="list-style-type: none"> • 말벗아구르트 지원사업 • 동고동락 봉사단 운영 • 가정의달 이웃사랑 행복꾸러미 배달 • 설추석 명절맞이 사랑의쌀 나누기 운영 • 건강백세 장수생신잔치 • 학습멘토링 어깨동무하고 소풍가자
대연4동 (10)	<ul style="list-style-type: none"> • 긴급구호비 지원 「뜻모아, 이웃과 함께」 • 아동청소년 학습용품 지원 「학습그물망」 • 아동청소년 장학금 지원 「미래사다리」 • 연말 김치지원 「김장나누기」 • 소규모 집수리 지원 「우리동네 맥가이」 • 독거노인 안부확인 「사랑의 슈퍼100」 • 민관협력 「희망복지사 현장방문의 날」 • 취약계층 식사 지원 「배달왕」 • 무료 헤어서비스 「헤어cut, 행복up」 • 복지사각지대발굴 「소곤소곤 소통함」 	용당동 (7)	<ul style="list-style-type: none"> • 주거취약세대를 위한 「햇한 여름 쿨서비스」 사업 • 마을행복도서 사업 • 반찬 배달 「용당 드림찬」 사업 • 추석 맞이 「중추가절」 사업 • 복지대상자 말벗서비스 「우리함께깨동무」 사업 • 2021년 고독사 예방을 위한 「슈퍼맘 돌보미 사업」 • 코로나 위기가구 확산 방지를 위한 「희망두드림」 사업
대연5동 (6)	<ul style="list-style-type: none"> • 이웃사촌 희망릴레이 • 산수연 축하 식육권 지원 • 출산축하 미역 지원사업 • 출산축하 백일떡 지원사업 • 민관협력 희망나눔사업 • 홀로 어르신 아구르트 배달사업 	감만1동 (10)	<ul style="list-style-type: none"> • 투게더 방문 데이 • 건강 전달 지킴이 • 감만 뽀송이 • 건강 톡톡 요구르트 • 해피게이 해피박스 • 독거노인 반려식물 지원 • 감만 행복나눔미 공유텃밭 • 우리동네 이사도우미 • 금강산약국 장학금 지원 • 감만 마을살림터와 함께하는 고독사 예방사업
대연6동 (7)	<ul style="list-style-type: none"> • 무료 이미용 이쁘데이(day) • 슈퍼맘돌보미 • 행복가득 나눔냉장고 • [빈포유] 빈프레젠테더 사업 • 명절맞이 사랑의 성품나누기 행사 • 마음담은 효반찬 ▶ 계절담은 선물꾸러미 	감만2동 (8)	<ul style="list-style-type: none"> • 전일 위기가구 발굴 「웰컴! 감만이」 • 감동드림 공유공간 운영(4건) - 감동드림 빨래방(2층) - 감동드림 사랑방(1층) : 홀로어르신 밥상공동체, 노년기 우울 극복을 위한 마음백신 프로그램, 감동드림 공유냉장고 • 보타나는 틈새 서포터즈 • 취약계층과의 소통을 위한 '방문 두드림' • 감만2동의 요정이 되어 주세요
용호1동 (13)	<ul style="list-style-type: none"> • 코로나19 극복 「고독생 예방 어르신 속풀이 토크」 • 고독사 예방 「도와주오 응급안전스티커」 제작·배부 • 고독사 예방 「거동불편 홀로노인 1인용 맞춤 식탁」 지원 • 고위험군 세대 안부확인 「따뜻한 우리동네 생활꾸러미 지원」 사업 • 중장년층 1인 돌봄 「허전하고 그리울 때 허그박스」 • 고독생 예방 「내 손으로 돌봄 선물 만들기 프로그램」 • 코로나 19 극복 「살맛나는 우리 마을 톡톡콘서트」 • 꿈꾸는 아이 꿈 키움 마을 「청소년 교통카드 지원」 사업 • 홀로 어르신 「집밥 정성가득찬」 돌봄 사업 • 코로나 블루 극복 「우리동네 빨래하는 날」 운영 • 고독사 예방 「슈퍼맘 돌보미 사업」 운영 • 주민과 함께하는 「쓰레기 줄이기 주민1%줄이기 노력」 사업 	우암동 (15)	<ul style="list-style-type: none"> • 「우암동 고사리촌 주민총회」 • 「찾아가는 희망나눔 봉사단」 • 「사랑의 쌀나누기」 • 「톡톡(Talk Talk) 정보알리미」 게시판 • 홀로어르신 따뜻한 도시락 전하기 「따시락」 • 「씩씩씩함 함께 치워요! 청소특공대」 • 「우암동 Hi-Five 실무자 회의」 • 「행복한 동행 창보기」 • 「클린 업(UP) 분리수거대」 • GoGo(건강하Go행복하Go) 우암 • 「사랑나눔미(米) 쌀독」 • 「JTS와 함께하는 복지사각지대 노인 발굴·지원」 • 「1인 가구 행복을 나누는 반찬 행복찬」 • 「상상코끼리 놀이터」 벽화그리기 • 우리 동네 베이킹 클래스 「우암동 친구들, 여름방학에 뭘해?」
용호2동 (3)	<ul style="list-style-type: none"> • 「오륙도 사랑 찾아가는 생신상」 • 「건강한 여름나기 삼계탕 나눔 day」 • 사랑의 도시락 배달사업 		

동 명	특 화 사 업	동 명	특 화 사 업
문현1동 (8)	<ul style="list-style-type: none"> • 영양썩썩 간식키트 지원사업 • 아삭아삭 여름김치 지원사업 • 행복꾸러미 긴급생필품 지원사업 • 밀반찬 지원사업 밥맛좋은DAY • 굼담은 새싹 공방사업 ▶ 우리동네 행복미용실 • 똑똑 안부 두드림 야쿠르트 지원사업 • 마르지않는 온정의 쌀단지 	문현3동 (3)	<ul style="list-style-type: none"> • 사랑의 빵 나누기 • 당신에게 드리는 희망 메세지 • 힘찬 여름을 위한 삼계탕데이
문현2동 (13)	<ul style="list-style-type: none"> • 「두런두런 이야기」 방문복지사업 • 우리 동네 「골목성시 문전성시(門前成市)」 • 「사랑의 톡(Talk), 양념톡톡」 밀반찬 지원사업 • 고독사 예방사업 • 1천원 행복나누기 사업 • 중장년 위기가구 발굴 「슈퍼맘 돌보미사업」 • 「빌려줘 ~ 공구!」 생활공구 무료 대여사업 • 안부확인 요구르트 배달사업 • 「기부를 부탁해!」 나눔 릴레이 사업 • 「너두나두 톨런트」 재능기부 사업 • 「슬기로운 집콕생활, 마음터치! 행복썩썩!」 • 「Hot한 나눔 보온꾸러미 지원사업」 • 「오륙도 5,600원 모금합니데이(Day)」 	문현4동 (2)	<ul style="list-style-type: none"> • 「어르신 안녕하세요」 홀로어르신 유제품 지원사업 • 「행복나눔 쌀 향아리」 운영

2) 긴급지원사업

저소득 주민 등 갑작스러운 위기사유 발생으로 생계유지, 의료비 지출 등이 곤란한 가구의 긴급한 지원의 필요성을 포괄적으로 판단하여, 신속하게 우선 지원하고 나중에 소득, 재산 등을 조사하여 지원의 적정성을 심사하는 제도이다.

2021년 긴급지원사업 지원 내역

(단위 : 천원)

구 분	건 수	지 원 액	비 고
계	2,338	1,544,892	
생 계 지 원	1,463	957,043	
의 료 지 원	290	528,253	
주 거 지 원	26	5,990	
연 료 비	559	53,606	

※ 부산형 긴급지원(생계비) 사업 : 104건 78,105천원

3) 행복나누기 사업 추진

코로나19로 인한 심각한 경제난으로 실직자, 청년실업, 한부모 가족이 급증하고, 고령화 사회로의 진입이 급속히 진행되면서 홀로노인 등 복지사각 지대 주민이 늘어나고 있는 가운데, 소외 계층에 대한 지원을 강화하고자 행복나누기 사업을 추진하고 있다. 5개의 주요사업을 구민과 함께 추진하여 따뜻하고 훈훈한 사회분위기를 조성하고자 노력하였다.

2021년 행복나누기 운동 주요사업 추진실적

사 업 명	추진실적	사 업 명	추진실적
현금지원서비스	3,915명 544,988천원	의료서비스	16,871명 140,032천원
현물지원서비스	98,760명 1,734,504천원	우애서비스	3885명 59,009천원
주거서비스	54명 109,475천원	총 계	123,485명 2,588,099천원

4) 통합사례관리를 통한 맞춤형 통합서비스 제공

복잡하고 다양한 욕구를 가진 주민에 대해 맞춤형 통합서비스를 제공하기 위해 지역 내 민·관·학 통합사례관리 네트워크를 구축하여 사례별 욕구조사 및 서비스 제공계획의 수립, 서비스 자원 연계·의뢰와 제공여부 지속적 점검, 사례회의 등 맞춤형 서비스를 지원하였다. 코로나19 등으로 복지사각지대에 놓인 취약계층을 발굴 및 지원하기 위해 동 행정복지센터 단위로 사례관리를 실시하였고 동 자체적으로 해결이 어려운 고난도 사례(안전·정신 등 복합적인 어려움이 있는 사례)에 대해서는 구 희망복지지원팀 통합사례관리사가 개입하여 적극적인 서비스 제공에 노력하였다. 2021년에는 총311건의 사례관리대상자를 발굴하여 관리하였고 남구 사례관리기관 네트워크 모임인 「참존넷」 정기회의를 6회 실시하여 지역주민에 대한 체계적인 복지서비스를 제공하였다.

5) 이웃돕기 성금 지원

코로나19로 인한 소외계층에 어려움을 덜어주고 나눔을 통해 함께 극복하며, 더불어 살아가는 복지공동체 구현을 위해 매년 부산사회복지공동모금회와 연계하여 일반 주민과 관내 단체 및 기업체 등의 정성으로 모은 이웃돕기성금을 국민기초생활보장수급자, 차상위 계층 및 기타 저소득층 주민에게 지원하고 있다.

2021년 이웃돕기 성금 지원내역

(단위 : 천원)

지 원 실 적						
총 계	신청사업	긴급사업	기획사업	지정기탁	지정현물	복권사업
2,247,494	20,000	245,411	175,676	982,363	717,007	107,037

6) 복지사각지대 취약계층 지원 「오륙도 5,600원 희망나눔사업」 추진

복지사각지대 취약계층 상시 지원체계 구축과 지역주민 및 기업의 나눔사업 참여 활성화를 통한 지역복지문제 해결을 위해 2016년부터 2023년까지 부산사회복지공동모금회와 업무협약을 체결하여 복지사각지대 취약계층 지원을 위한 「오륙도 5,600원 희망나눔사업」을 공동으로 추진하고 있다. 구 및 17개동 협의체별 별도 계좌개설을 통하여 2021년 말 총 누적 모금액 522,684천원(2021년 118,158천원 모금)을 모금하였으며, 모금액으로 구는 특화사업으로 1인 가구 사회관계망 회복 지원사업인 ‘희망담은 장바구니’ 및 복지사각지대 1인 세대 ‘최고의 하루’ 등 지역 복지사각지대를 해소하는데 사용하였고, 동 협의체에서는 40개의 특화사업을 시행하여 양질의 복지서비스 구현에 노력하였다.

다. 지역주민의 삶의 질 향상 지원

1) 지역사회서비스투자사업 추진

사회서비스를 필요로 하는 사람에게 이용권을 발급해 사회서비스를 받을 수 있도록 하는 지역사회서비스투자사업을 추진하고 있다. 지역특성과 주민욕구에 맞추어 동화야 놀자, 해양 역사문화체험아카데미 등 아동·청소년지원사업, 노인건강관리서비스, 장애인 보조기기 렌탈 서비스 등 노인·장애인지원사업, 자녀의 성공을 돕는 학부모코칭 등 가족지원사업 등 총 12개 사업, 1,431명에게 1,669백만원의 서비스를 제공하였다.

2) 지역복지자원 연계

인적·물적 자원을 통합한 민·관협력 서비스 제공으로 지역자원 복지 연계를 통한 복지사각지대 해소를 위해 지속적으로 노력하고 있으며 통장을 중심으로 2,500여명의 남구 명예 사회복지공무원 '츄츄복지단'을 구성하여 복지사각지대 발굴에 심혈을 기울이고 있다.

2021년도 행복나누기사업을 통해 저소득 주민 123,485명에게 2,588,009천원을 지원하였고, 교육지원사업으로 기초생활수급자, 한부모 가정 등 저소득 가정 중·고등학교 입학생 50명에게 1인당 348천원 상당의 스마트기기(태블릿PC)를 지원하였다. 한편 식품 등 생필품을 기부받아 어려운 이웃과 함께 나누는 '남구동행푸드마켓'에서는 4,126건 278,307천원을 기부받아 6,165명에게 521,352천원 상당의 물품을 배분하여 잉여 식품의 효율적 소비와 바른 기부 문화 분위기 조성에 앞장서고 있다.

또한 남구형 의료보감사업을 시행하여 신세계안과 병원에서 무료 백내장 수술 11건 시행하였고, 성모병원에서는 21명에게 8,430천원의 의료비를 지원해주었다. 미래IFC건강검진센터에서는 저소득층 35명에게 1인당 50만원 상당의 무료건강검진을 실시하는 등 지역자원을 연계하여 좀 더 많은 남구민이 혜택을 받을 수 있도록 노력하고 있다.

3) 부산형 통합돌봄 사업 추진

초고령사회의 변화에 맞추어 지속가능한 돌봄체계를 구축하기 위한 4개년 부산형 통합돌봄 추진계획(2021 ~ 2024년) 따라 남구에서는 2021년 용호권역을 시작으로 2022년 문현권역으로 확대하여 일상생활에서 돌봄이 필요한 주민들이 지역사회에 머물며 욕구에 맞는 서비스를 누릴 수 있도록 지원하는 돌봄사업 추진에 힘쓰고 있다.

남구는 2021년도 부산형 통합돌봄 시범사업에 선정되어 용호권역을 중심으로하여 돌봄이 필요한 노인을 대상으로 인프라구축, 주거, 요양돌봄, 보건의료 4개분야에서 15개의 사업을 추진하였다. 인프라구축 분야에서는 통합돌봄 창구를 동행정복지센터 및 복지관 등 7개소에 설치하였고 주거분야에서는 BF(Barrier Free)집수리 지원 9세대, 소규모 집수리지원 11세대, 정리수납 서비스 지원 5세대를 지원하였다. 보건의료에서는 안심꾸러미를 제작하여 60명에게 배부하였고 요양돌봄 분야에서는 안성맞춤 반찬지원 사업으로 24명에게 지원하는 등 4개의 분야에서 총 80명의 돌봄대상자를 창구를 통하여 발굴·선정하여 맞춤형 돌봄 서비스를 제공 및 연계하였다.

라. 종합사회복지관 위탁 운영

종합사회복지관은 지역사회를 기반으로 전문적인 시설과 인력을 갖추고 지역주민의 참여와 협력을 통하여 지역사회 문제를 예방하고 해결하기 위하여 종합적인 복지서비스를 제공하는 시설로서 관내 3개의 종합사회복지관(남구, 용호, 감만)을 위탁 운영하고 있다.

사회복지관 현황

구분	시설명	소재지	운영법인 (시설장)	개관일	1일평균 이용인원	면적(m ²)	
						부지	건축
가형	남구종합 사회복지관	동제당로258 (우암동)	사회복지법인 시민이 운영하는 복지법인 우리마을 (윤성희)	90. 5. 4.	905	5,278	2,005
	지계골분관	지계골로 139-33 (문현동)		06. 6. 2.		358	828.4
가형	용호종합 사회복지관	이기대공원로 7 (용호동)	사회복지법인 문수복지재단 (서은해)	96. 3. 4	1,388	2,180	2,461.9
나형	감만종합 사회복지관	우암로84-1 (감만동)	사회복지법인 로사리오카리타스 (진동명)	92. 8. 7.	924	8,453	1,600.7

※ 사회복지관 유형 구분

(가형 : 2,000㎡이상, 나형 : 1,000㎡이상 ~ 2,000㎡미만, 다형 : 1,000㎡미만)

종합사회복지관 사업현황(2021년)

시 설 명	사 업 명
남구종합사회복지관 (본관)	저소득역량강화사례관리사업, 좋은이웃들사업, 우암동 생활밀착형복지관 '189인정', 문현2동 골목공동체활동 '골목성시', 우암동 주민역량강화사업, 문현1동 마을사업, 문현2동 지역주민역량강화사업, 성인지적장애인 주간보호센터, 장애인보급사업 '세상품愛', 북카페, 으라차차 호 어울마당(경로잔치), 노인대학, 남구경로식당, 노인사회활동지원사업, 경로관광, 은빛한글교실, 동네북프로그램, 남구기초푸드뱅크 등
남구종합사회복지관 (지계골분관)	문현4동 공동체 활성화사업(지역주민만남, 지하도청소 등), 아이돌봄지원사업, 노인주간보호센터, 지역아동센터, 식사배달서비스 등
용호종합사회복지관	지역문화유산탐방 역지사지, 육아용품 대여점 '아마존', 꿈나무아동발달상담센터, 아동·청소년 특식지원, 저소득경제적지원서비스, 아동·청소년 문화체험활동, 청소년멘토링사업, 청소년 장학금 및 교육지원사업, 설, 추석 등 절기지원사업, 경로식당, 독거어르신 지원사업, 경로잔치, 용호노인대학, 독거어르신나들이, 노인사회활동지원사업, 노인돌봄종합서비스, 용호건강노인봉사회, 북카페, 다문화가정가족통합지원프로젝트, 주민과 함께 만들어가는 건강마을공동체, 달빛연극단, 법률홈닥터, 중노년층 정신건강 증진사업, 비주택거주자 주거상향 '비·상·구', 발달지연의심 영유아 조기개입사업 등
감만종합사회복지관	사례관리, 사례관리네트워크, 육아용품대여점, 아동청소년 야간보호, 급식지원, 정서지원, 보건의료지원, 경제지원, 일상생활지원, 노인일자리 및 사회활동지원, 서예교실, 영어교실, 난타교실, 주부가요교실, 웰빙댄스, 스포츠댄스, 힐링요가, 라인댄스, 노인대학, 행복학당, 감만꿈터, talk talk 영어교실, 운영위원회, 조직화사업, 군부대 연계, 자원봉사자 개발 관리, 홍보 사업, 직원 교육 연수, 사회복지 현장 실습, 외부 인력 연계 사업, 법인 분과별 네트워크, 야간·주말 연장 운영 관리, 기업연계사업

제2절

평생교육

1. 평생학습

가. 평생학습도시 연혁

평생교육은 ‘학교의 정규교육과정을 제외한 학력보완교육, 성인문자해득교육, 직업능력향상교육, 인문교양교육, 문화예술교육, 시민참여교육 등을 포함하는 모든 형태의 조직적인 교육 활동을 말한다.’고 현행 평생교육법에서 정의하고 있다. 또한 평생학습도시는 지역사회 거둬나기를 위한 운동으로서 개인의 자아실현, 사회적 통합증진, 경제적 경쟁력을 제고하여 궁극적으로 개인의 삶의 질 제고와 도시 전체의 경쟁력을 향상시킬 수 있도록 언제, 어디서, 누구나 원하는 학습을 즐길 수 있는 학습 공동체 건설을 도모하는 총체적 도시 재구조화 운동이며, 지역사회의 모든 교육자원을 기관 간 연계, 지역 사회 간 연계, 국가 간 연계시킴으로써 네트워크 학습공동체를 형성하려는 지역 시민에 의한, 지역 시민을 위한, 시민의 지역사회교육 운동이라 하겠다.

이와 함께 우리 구의 평생교육은 지난 2007년부터 2008년에 걸쳐 진행한 RHRD(지역인적자원개발벨트)사업을 시작으로 본격적인 평생교육의 시대를 열었다고 하겠다. 당시 총무과 자치행정담당에서 단일 업무로 시작하여 2009년 8월 1일 평생학습담당으로 독립하였고 2013년 1월 1일 평생교육과를 신설하였다. 2013년 7월 5일 교육부와 국가평생교육진흥원에서 주관하는 평생학습도시 지정 사업에서 평생학습도시로 지정받아 2013년 10월 30일 평생학습도시 선포식을 개최하였다.

주민 밀착형 근거리 평생학습 장소 및 학습 기회를 제공하고자 2014년부터 2017년까지 「1동 1행복학습센터」 지정을 완료하였으며, 행복학습매니저 양성과정 운영과 매니저 배치를 통해 우리 구의 잠재된 평생학습 자원 발굴과 주체적인 주민참여의 기회를 확대하는 등 평생학습 분위기 확산에 기여하였다. 또한 매년 오륙도 평화축제 기간 중 「남구 평생학습박람회」를 개최하여, 체험·전시부스, 동아리 공연 등 다양한 평생학습 프로그램으로 나눔의 장(場)을 마련하고 있다.

2019년에는 글로벌 평생학습도시로의 재도약을 위한 제2차 남구 평생학습도시 중장기 종합발전계획을 수립하였고, 제15차 평생학습계좌제 ‘기관단위’ 평가 인증 성과를 거두었으며, 2020년에는 코로나19로 평생교육사업 추진에 어려움이 따름에도 불구하고 장애인 평생학습도시 지원사업(교육부 및 국립특수교육원) 운영 지자체 선정, 평생학습도시 재지정 평가(교육부 및 국가평생

교육진흥원) 통과, 유네스코 글로벌 학습도시 네트워크(GNLC) 가입(유네스코 평생학습원, UIL)하였으며, 포스트 코로나 시대를 대비하여 유튜브 남구 평생교육tv 채널을 개설하여 지역주민의 온라인 학습을 유도 하였다.

2021년에는 2년째 계속되는 코로나19 팬데믹 상황에도 주민의 힐링을 위해 방역 수칙을 엄격히 준수하면서 2회(5월,11월)에 걸쳐 온·오프라인으로 박람회를 개최하여 지역주민들의 평생학습 참여를 이끌어 내었으며, 교육부 주관 ‘지역평생교육활성화 지원사업’으로 국비 3,800천원을 확보, ‘평생학습 인플루언서 양성과정’ 등을 운영하였으며, 문화체육관광부 주관 전국 3개 지자체에 지원하는 ‘찾아가는 한복문화교육사업’에 선정(국비40백만원 확보)되어 관내 학생 및 지역주민에게 교육을 실시하여 한복문화에 대한 정체성 강화와 문화적 자긍심을 향상 시키는데 기여하였다.

〈평생학습도시 연혁〉

- 2007. 07. 총무국 총무과 행정담당 내 단위 업무
- 2008. 12. RHRD(지역인적자원개발벨트) 사업 추진
- 2009. 07. 01. 총무국 총무과 평생학습담당 신설
- 2009. 11. 24. 제1회 방과후학교 대상 지자체 부문 최우수상 수상
- 2009. 12. 31. 부산광역시 평생학습부문 장려상 수상
- 2011. 07. 01. 학교교육과정 선진화 엑스포 유공 교육과학기술부장관상 수상
- 2011. 11. 01. 부산광역시교육청 방과후학교 공모 최우수상 수상
- 2011. 11. 04. 제8회 국가평생학습대상 학습동아리 부문 우수상
- 2011. 12. 31. 부산광역시 평생학습 부문 장려상 수상(3년 연속)
- 2012. 11. 15. 제4회 교육부 방과후학교 대상 지자체 부문 우수상
- 2013. 01. 01. 총무국 평생교육과 신설(평생학습, 교육지원, 정보화 등 3담당)
- 2013. 07. 05. 평생학습도시 지정(교육부 및 국가평생교육진흥원)
- 2013. 10. 30. 평생학습도시 선포식 개최
- 2014. 06. 12. 행복학습센터 지정(교육부 및 국가평생교육진흥원)
- 2015. 02. 23. 평생학습도시 지원사업 선정(전국평생학습도시협의회)
- 2015. 05. 28. 지역 평생교육 활성화 지원 사업 선정(교육부 및 국가평생교육진흥원)
(기존평생학습도시 특성화 사업·행복학습센터 운영)
- 2015. 09. 04. 제12회 대한민국 평생학습대상 올해의 사업부문 “장려상” 수상
- 2015. 10. 23. ~ 24. 제2회 남구 평생학습박람회 개최

- 2015. 12. 15. 부산시 구·군 평생교육 운영 평가 우수기관 선정(장려)
- 2016. 07. 13. 러시아 학습도시 연구단 남구 방문(러시아 대학교수 등 11명)
- 2016. 10. 21. ~ 23. 제3회 남구 평생학습 박람회 개최
- 2017. 02. 1동 1행복학습센터 지정 완료(18개소)
- 2017. 06. 2017년 평생학습도시 특성화 공모사업 선정(교육부)
- 2017. 10. 20. ~ 22. 제4회 남구 평생학습 박람회 개최
- 2017. 11. 부산광역시 남구 평생학습조례 일부 개정(조례 제1172호)
- 2018. 10. 19. ~ 21. 제5회 남구 평생학습 박람회 개최
- 2018. 12. 부산 평생학습대상 동아리 부분 대상 수상
- 2019. 03. 2019 평생학습도시 특성화 공모사업 선정(교육부)
- 2019. 06. 제2차 남구평생학습도시 중장기 종합발전계획 수립
- 2019. 10. 19. ~ 20. 제6회 남구 평생학습 박람회 개최
- 2019. 11. 제5차 평생학습계좌제 '기관단위' 평가인증
- 2020. 04. 19. 2020년 장애인 평생학습도시 운영 지자체 선정(교육부, 국립특수교육원)
- 2020. 06. 평생학습도시 재지정(교육부, 국가평생교육진흥원)
- 2020. 09. 21. 유네스코 글로벌 학습도시 네트워크(GNLC) 가입[유네스코 평생학습원(UIIL)]
- 2021. 03. 31. 지역 평생교육 활성화 지원 사업 선정(교육부 및 국가평생교육진흥원)
(기존 평생학습도시 특성화 사업- 컨소시엄)
- 2021. 05. 21. ~ 05. 25. 2021 남구 온라인 평생학습 박람회 개최
- 2021. 11. 06. ~ 11. 07. 제7회 남구 평생학습 박람회 개최

나. 평생학습 시설

1) 평생학습관

명 칭	규모(위치)	지정일자	시 설	주 요 기 능
평생학습관	62.43㎡ (남구청 5층)	2007.8.25.	<ul style="list-style-type: none"> 수강생 책상 16, 의자 35 화이트보드, 빔, 프로젝트 등 	<ul style="list-style-type: none"> 평생학습 강좌 운영 실무위원회 등 회의실 기능 평생교육정보서비스 제공

2) 행복학습센터

명 칭	규모(위치)	지정일자	시 설
구 직영 행복학습센터 (부경대 內)	55㎡ (대연3동 부경대학교)	2013.11. 5.	<ul style="list-style-type: none"> 전용사무실 : 1실(11㎡) 강 의 실 1 : 1실(22㎡), 40명수용 강 의 실 2 : 1실(11㎡), 20명수용 동 아 리실 : 1실(11㎡), 20명수용
감만2동 참살이 행복학습센터	134㎡ (감만2동 양지골로 308)	2013.11. 5.	<ul style="list-style-type: none"> (1층) 블루베리 판매장 (64.27㎡) (2층) 커뮤니티·프로그램실 (69.39㎡) (옥상) 블루베리 공동작업장 (54.28㎡)
대연3동 행복학습센터	284.7㎡ (대연3동 행정복지센터 內)	2014. 4. 2.	<ul style="list-style-type: none"> 쌈지도서관 : 1개소 (57㎡) 회 의 실 : 2개소 (171.5㎡) 강 의 실 : 1개소 (56.2㎡)
책나무그늘 행복학습센터	148.5㎡ (용호1동일산-님 아파트Ⅱ 內)	2015. 2.26.	<ul style="list-style-type: none"> 도 서 관 : 1개소 (49.326㎡) 강 의 실 : 2개소 (99.174㎡)
양지골복합 행복학습센터	900.4㎡ (감만1동 舊 감만종합사회복지관)	2015. 2.26.	<ul style="list-style-type: none"> (지하1층) 주민여가 강의실 (196.38㎡) (1층) 장애인직업재활시설 (278.30㎡) (2층) 요리실, 쌈지도서관 등 (257.26㎡) (3층) 강의실 : 3개소 (168.46㎡)
문현4동 주민복합 행복학습센터	501.45㎡ (문현4동 장고개로 79)	2015. 2.26.	<ul style="list-style-type: none"> (1층) 경 로 당 (152.45㎡) (2층) 프로그램실 (155.53㎡) (3층) 쌈지도서관 (109.79㎡) (옥상)휴 게 시 설 (83.68㎡)
대연1동 행복학습센터	1,135.82㎡ (대연1동 행정복지센터 4층)	2016. 2.19.	<ul style="list-style-type: none"> (1층) 주차장 (36.65㎡) (2층) 동 행정복지센터 (289.02㎡) (3층) 소회의실, 문서고 등 (266.40㎡) (4층) 강의실 (289.65㎡) (5층) 남구 청소년 상담복지센터(254.10㎡)

명 칭	규모(위치)	지정일자	시 설
용당 꿈꾸는작은 행복학습센터	79.20㎡ (용당 현대 아이파크 內 관리동)	2016. 2.19.	• 강의실 및 쌤지도서 (79.20㎡) : 30명 수용
우암동 행복학습센터	36㎡ (양달마을행복센터 2층)	2016. 2.19.	• (2층) 프로그램실 등 (36㎡)
문현2동 행복학습센터	501.45㎡ (舊 동민의 집)	2016. 2.19.	• (1층) 경로당 (294.76㎡) • (2층) 강의실 등 (206.69㎡)
대연4동 행복학습센터	258㎡ (대연4동 행정복지센터 지하층 ~ 2층)	2017. 2.21.	• (지하1층) 프로그램실 (75㎡) • (1층) 쌤지도서 평생학습관 (51㎡) • (2층) 프로그램실, 컴퓨터실 (132㎡)
대연5동 행복학습센터 (남구도서관內)	274㎡ (남구도서관, 수영로 267번길 61)	2017. 2.21.	• (2층) 취미실 (105㎡) 교양실 (57㎡) 시청각실(112㎡)
용호2동 행복학습센터	201㎡ (용호2동 행정복지센터 2층)	2017. 2.21.	• (2층) 프로그램실, 컴퓨터실 (201㎡)
용호3동 행복학습센터	76.2㎡ (용호3동 행정복지센터 2·3층)	2017. 2.21.	• (2층) 취미교실 (43.2㎡) • (3층) 쌤지도서 평생학습관 (33㎡)
용호4동 행복학습센터 (남구국민체육 센터 內)	82.8㎡ (남구국민체육센터, 백운포로 110)	2017. 2.21.	• (1층) 요가실 (82.8㎡)
문현1동 행복학습센터	59.5㎡ (문현1동 행정복지센터 지하)	2017. 2.21.	• (지하 1층) 다용도 회의실 (59.5㎡)
문현3동 행복학습센터	57.4㎡ (문현3동 행정복지센터 2층)	2017. 2.21.	• (2층) 쌤지도서 평생학습관 (57.4㎡)

다. 2021. 평생학습 사업

1) 교육부 행복학습센터 선정

- 지정·운영 : 18개소
 - 2014년 : 부경대, 대연3동 행정복지센터, 감만2동 참살이마을
 - 2015년 : 구 평생학습센터, 용호1동 책나무그늘도서관
감만1동 양지골복합센터, 문현4동 주민복합센터
 - 2016년 : 대연1동 행정복지센터, 용당동 꿈꾸는 작은도서관
우암동 마을지기사무소, 문현2동 舊 동민의 집
 - 2017년 : 대연4동 행정복지센터, 대연5동 남구도서관, 용호2동 행정복지센터
용호3동 행정복지센터, 용호4동 남구국민체육센터
문현1동 행정복지센터, 문현3동 행정복지센터
- 주요내용 : 행복학습센터 : 63개 프로그램 590명 참여
행복학습매니저 양성 및 배치(39명)

2) 희망과 밝음의 행복학습공동체 형성

- 등대빛 아카데미 운영 : 총 4회(대면 192명, 영상조회 586회)
- 우수프로그램 공모 지원 : 18개 기관 68,000천원
- 평생학습동아리 공모지원 : 17개 동아리 17,000천원
- 남구시민대학(원) 운영 : 5 ~ 11월 총24회 101명
- 장애인 대상 배달강좌 : 54개팀 277명 36백만원

3) 유엔 평화 문화교육 지역 브랜드 창출

- 등대빛 행복학습 2021 성과집 발간 : 280부
- 평화특화 프로그램 운영 : 남구인형극자원활동가 양성과정 등 7개 강좌 164명
- 가족특화 프로그램 운영 : 남구 부모교육 등 6개 강좌 50명

4) 구민의 역량과 생애가치 개발

- 성인문해교육 공모사업 지원 : 7개소 24개 강좌 282명
- 2021 한복문화교육 운영 : 관내 학생 및 지역주민 971명
- 찾아가는 배달강좌 러닝콜 운영 : 32개 강좌 183명
- 찾아가는 과학교실 운영 : 8개 기관 75명
- 부산 남구 평생교육TV 운영 : 구독자수 939명
- 찾아가는 스마트폰 실버스쿨 운영 : 4개 기관 230명
- 재능쑥쑥 인재육성 지식기부 프로젝트 : 8개 기관 107명

5) 지역사회 경제 활력화 추진

- 행복잡(JOB)기 강좌 운영 : 15개 강좌 105명
- 행복학습매니저 활동 : 1 ~ 4기 39명 117개 강좌 배치

2. 교육지원

가. 교육경비보조금 지원

- 1) 지원목적 : 교육환경 개선 및 지역특색교육사업 개발에 필요한 경비 보조
- 2) 기 간 : 2021. 3. ~ 2021. 12.
- 3) 지원대상 : 관내 52개교(초 21, 중 13, 고 15, 특수학교 3)
- 4) 지 원 : 30개교 200,000천원(초 13, 중 5, 고 11, 특수 1)
- 5) 내 용 : 학교 시설개선 사업, 교육과정 운영지원 등
- 6) 2022년 계획 : 200,000천원 지원(관내학교 교육환경개선 등)

나. 친환경 급식비 지원

- 1) 지원목적 : 학교급식의 질 향상으로 학생들의 식생활 개선 및 건전한 심신발달에 기여
- 2) 기 간 : 2020. 3. ~ 2020. 12.
- 3) 지원대상 : 16개교(중학교 13, 특수학교 3)
- 4) 지 원 : 16개교 150,000천원
- 5) 내 용 : 친환경 쌀, 배추, 무 등 친환경 식재료 구입비
- 6) 2022년 계획 : 150,000천원 지원

다. 사립유치원 방과후과정 운영비 지원

- 1) 지원목적 : 취업부모 자녀(만3세 ~ 만5세까지 유아)에게 교육과 보호기능을 통합·제공함으로써 유아의 전인적 성장 도모 및 여성의 사회활동 참여 촉진
- 2) 지원용도 : 1일 8시간 이상의 교육활동을 하는 사립유치원 방과 후 과정 운영에 소요되는 공공요금
- 3) 지원대상 : 관내 사립유치원
- 4) 지 원 : 20개원 20,000천원
- 5) 2022년 계획 : 20개 사립유치원 30,000천원 지원

라. 초등학교 수영실기교육 지원

- 1) 지원목적 : 수영기능 습득을 통하여 신체의 균형적 발달, 심폐 기능 강화 등 학생 건강증진 및 기초체력 향상
- 2) 지원대상 : 남구 관내 초등 21개교 3~5학년 6,436명
- 3) 내 용 : 1인 10시간 수영실기 교육 (수상안전 2시간 포함)
- 4) 지 원 : 92,678천원 (교육부:교육청:구 = 32:32:36)
- 5) 2022년 계획 : 89,597천원 지원

마. 학교 무상급식비 지원

- 1) 사업목적 : 성장기 학생들의 건강한 심신발달 도모, 학부모 교육비 절감 및 차별없는 교육환경 조성
- 2) 사 업 비 : 1,626,111천원(교육청:시:구 = 60:30:10)
- 3) 대 상 : 25,554명(초·중·고1 전체, 고2·3 저소득층 25%)
- 4) 2022년 계획 : 1,820,482천원

바. 무상교육비 지원

- 1) 사업목적 : 교육기본권 실현 및 학생·학부모의 교육비 부담 경감
- 2) 사 업 비 : 200,985천원(구비 분담금)
- 3) 대 상 : 15개교 7,564명
- 4) 2022년 계획 : 192,695천원

사. 무상교복 지원사업

- 1) 사업목적 : 학부모의 교육비 부담 경감을 통한 교육의 공공성 강화 및 보편적 교육 복지 확대
- 2) 지원대상 : 남구에 주민등록(2021.3.1.현재)이 되어있는
 - 교복을 입는 고등학교에 입학하는 학생
 - 타시도 소재 중학교 입학생 및 학교 이외의 교복을 입는 교육기관에 입학하는 학생
- 3) 내 용 : 1인 300,000원 지원(1회 지급)
- 4) 지 원 : 2,004명 601,200천원
- 5) 2022년 계획 : 648,000천원 지원

아. 진로교육 지원

1) 진로교육 프로그램 운영

- 사업목적 : 중학생 자유학기(년)제 시행에 따라 중학생을 대상으로 하는 진로교육 프로그램을 운영하여 학생들에게 다양한 직업에 대한 이해로 자기주도적인 진로설계 지원
- 사업비 : 4,100천원 (시비 4,100)
- 기간 : 2021. 3. ~ 2021. 12.
- 사업내용 : 꿈오름 오륙도탐방 등 2개 프로그램 650명 참여

2) 진로교육지원센터 운영

- 운영비 : 295,000천원 (교육청 160,000, 구비 135,000)
- 운영기간 : 2021. 1. ~ 2021. 12.
- 운영실적
 - 체험처 5개 발굴, 진로 프로그램 74개 발굴
 - 재능기부 인력풀 14명 확보, 4개 기관 MOU 체결
 - 진로·진학 특강 프로그램 운영 : 19개 131회 7,593명 참여
 - 진로체험 프로그램 운영 : 28개 프로그램 255회 10,047명 참여
 - 진로적성 검사 및 상담 : 3개 프로그램 78회 204명 참여
 - 진로체험지원 전산망(꿈길) 관리 및 진로체험처 데이터베이스 구축

진로교육지원센터 시설 현황

시설명	위치 (규모)	시설현황	위탁기관 (위탁기간)	근무인원	개소일
남구진로교육 지원센터	남구 못골로 13, 5층 (251.66㎡)	사무실, 진로상담실, 세미나실, 동아리실 등	(주)KNN 글로벌미래 교육원(3년)	센터장 포함 4명	2018.3.8.

자. 청소년 건전 육성

1) 청소년 참여형 프로그램 운영

- 다양한 체험활동 참여를 통해 청소년의 건강한 성장을 도모하고 소외된 계층의 청소년 동참을 유도하여 문화적 욕구실현을 충족하고자 청소년 참여형 프로그램을 운영하고 있다.

2) 청소년 상담복지센터 운영

- 남구청소년상담복지센터에서는 청소년안전망(CYS-Net)을 통해 위기청소년의 개인상담, 위기청소년 발굴 아웃리치, 긴급구조 서비스 시행 및 1388청소년 지원단과 실행위원회 등 지역사회 연계협력 사업을 실시하고 있으며 청소년 동반자의 방문 상담과 찾아 가는 집단 상담 등 지방상담사업도 활발히 진행하고 있다. 2021년에는 CYS-Net을 통해 개인 상담 475명, 총 10,841건의 각종 지원서비스를 제공하였다.
- 학교밖청소년지원센터에서는 학교 밖 청소년들의 개인적 특성과 수요를 고려한 상담지원, 교육지원, 직업체험 및 취업지원, 자기계발 등의 프로그램을 통해 학교 밖 청소년들이 건강한 사회구성원으로 성장할 수 있도록 지원하고 있다. 2021년에는 학교 밖 청소년 및 잠재적 학교 밖 청소년 272명을 지원하여 총 97명이 학업 복귀, 사회 진입 등의 성과를 올렸다.

청소년상담복지센터 시설 현황

시설	위치(규모)	시설현황	위탁기관 (위탁기관)	근무인원	개소일
남구청소년 상담복지센터	남구 유엔평화로 24, 5층 (254.10㎡)	사무실, 상담대기실, 심리검사실, 개인(3)·집단 상담실, 교육실, 위생시설 등	재)금정총림범 어청소년동네 (22.3월 ~ 25.2월)	센터장 포함 15명	2016.3.14

3) 청소년증 발급

- 청소년의 신분확인 및 교통카드 기능, 공공시설 이용료 면제 또는 할인혜택을 주고자 만9세 이상 18세 이하 청소년에 대하여 616건의 청소년증을 발급하고 수수료 3,416천원 전액을 구비로 부담하여 제공하였다.

4) 청소년 특별지원 사업 추진

- 청소년이 정상적인 삶을 영위할 수 있는 기본적인 여건을 조성하고 조화롭게 성장·발달할 수 있도록 학업 중단이나 부모의 보호를 받지 못하는 위기 청소년을 대상으로 현금급여 또는 관련 서비스를 직접 지원하는 청소년 특별지원 사업을 시행하고 있으며, 2021년에는 지원이 필요한 청소년 8명에게 10,100천원을 지급하였다.

5) 청소년참여위원회 운영

- 청소년기본법 제5조의2제3항의 규정에 의거 청소년들이 우리 구의 청소년관련 정책과 사업과정에 주체적으로 참여하여 청소년시책의 실효성을 높이고 청소년의 권익을 증진하기 위해 2021년에는 남구 거주 중·고등학생을 공개모집하여 7명으로 구성된 청소년참여위원회를 발족하였다. 남구 청소년참여위원회는 정기(임시)회의 및 평가회, 청소년보호캠페인 등의 다양한 활동에 참여하였고 청소년 정책에 대한 모니터링 및 의견제출 등의 활동도 적극 추진해 오고 있다.

6) 청소년건강지원 사업

- 청소년기본법 제5조제1항의 규정에 의거 국민기초생활수급자, 법정차상위계층, 한부모가족 만 11세 ~ 18세 여성청소년에게 보건위생물품(생리대) 지원사업을 실시하였으며 2021년 445명의 여성청소년에게 총 53,871천원을 바우처 지원하였다.

차. 청소년 보호 및 유해환경 정화

1) 청소년 유해환경 근절

- 청소년의 건전한 생활을 유도하고 유해환경으로부터 청소년들을 보호하기 위하여 경찰, 공무원, 지도위원 등이 합동으로 청소년 유해환경에 대한 지도단속을 실시하여 청소년을 선도·보호하고 특히, 청소년 유해업소가 밀집한 부경대 ~ 경성대 주변에 대한 수시 현장 지도 및 업주 교육을 실시하고 있다. 2021년에는 총 4회의 지도·단속을 실시하여 136개 업소에 대한 계도를 실시하였다.
- 2001년 7월에 구성된 「남구청소년지도협의회」는 매월 1회씩 정기회의를 개최하고 있으며, 각종 청소년행사 지원, 청소년 격려·선도 캠페인, 유해업소 계도활동 등 청소년 보호를 위해 활발한 활동을 펼쳐 나가고 있다.

2) 청소년 유해환경 신고포상제도 운영

- 청소년들을 유해환경으로부터 보호하기 위한 전 국민의 지킴이 활동을 권장하고, 운영의 활성화를 위해 남구청소년유해환경신고 포상금 지급규칙을 운영하고 있으며, 신고내용에 따라 5만원 ~ 20만원의 포상금이 지급된다.

3. 정보화

가. 정보화 연혁

산업화 이후 정보가 중심이 되어 가치를 창조하는 정보화 사회로 전환됨에 따라 행정체제도에 따른 전산화의 필요성이 대두되어 1989년 4월 기획감사실 전산통계계를 시작으로 1997년에 구정종합정보센터와 인터넷홈페이지 구축 등 구정의 전산화 초석을 마련하였다.

1999년에는 지방세, 예산회계, 세외수입, 인허가 전산화, 2000년에는 「시군구행정종합정보시스템」을 도입하여 전 분야의 행정정보화 및 자료 공동 활용 체제의 기반을 마련하여 현재까지 2단계 사업, 고도화 3차 구축, 새울행정시스템 구축 등 행정정보화 추진사업으로 질 높은 민원 서비스를 제공하고 있으며, 공통기반 DB서버(2014년), 웹서버(2017년), 공통기반 AP서버(2018년) 교체와 재해복구 백업 스토리지 증설(2019년) 등 지속적인 인프라 투자로 행정정보시스템의 안전성을 높이고 있다.

또한 문서의 생산부터 유통까지 전자화하는 전자문서시스템을 2002년에 도입·운영하고 있으며, 2013년에는 전국 공통 표준시스템인 온-나라1.0으로 교체했으며, 2021년에는 온-나라2.0 도입을 대비해 클라우드 시스템을 도입하는 등 행정업무의 효율성과 투명성을 제고하기 위해 노력하고 있다.

1997년에는 인터넷 보편화에 맞춰 대민 온라인 서비스를 위해 남구 홈페이지 서비스를 구축하여 온라인 민원행정을 시작하였고 2016년에는 다양한 스마트 기기로 신속히 구정정보를 제공할 수 있는 반응형 홈페이지로 전면 재구축 및 홈페이지 동영상과 고화질로 시청할 수 있는 영상스트리밍 서비스를 구축하였으며, 2020년에는 노후 홈페이지 서버 교체와 가상화 구축으로 응답속도 개선과 검색 서비스 이중화로 안정적인 대민서비스 제공하고 있으며, 지속적인 홈페이지 기능 개선 작업을 통해 사용자 만족도를 높이고 있다.

저소득층을 대상으로 사랑의 그린PC 보급하고 장애인 정보접근성을 높이기 위한 정보통신보조기기 보급 등 주민 정보화격차 해소사업을 지속적으로 추진하고 있으며, 지역 주민의 정보화시대 경쟁력 확보를 위해 매년 2,000여명을 대상으로 주민정보화 교육을 실시하는 등 큰 호응을 이끌어내고 있다. 또한 구민의 알 권리 충족과 공공정보의 민간 이용 활성화를 위하여 공공데이터 개방 업무를 추진하여 현재 199종의 데이터를 개방중이며 지속적으로 개방을 확대하고 있다.

빠른 속도로 발전하는 정보화시대의 역기능(사이버 침해, 개인정보유출 등)을 예방하기 위해 방화벽, 침입방지, 네트워크접근제어, 암호화 장비 등을 운영하여 정보보안을 강화하고 있으며, 날로 중요해지는 개인정보보호를 위해 개인정보보호시스템 운영과 주기적인 직무 교육을 통해 개인정보 유출 방지에 노력하고 있다.

〈정보화 연혁〉

- 1989. 04. 기획감사실 전산통계계 설치
- 1990. 10. 기획감사실 전산통계계에서 총무과 통신전산계 조직 개편
- 1993. 12. 총무과 전산계 신설
- 1994. 10. 전산실 구축
- 1995. 01. 주전산기 도입 (HIServer 6000)
- 1995. 03. 분구에 따른 전산실 및 교육장 설치, 주전산기이설지방세정보시스템 구축
- 1997. 11. 남구 인터넷 홈페이지 민원서비스 실시
- 1998. 12. 남구지역정보화촉진조례 제정 공포
- 2000. 10. 시군구행정종합시스템 본격 가동
- 2002. 06. 전자문서시스템 구축 운영
- 2003. 05. 시군구행정종합시스템 2단계업무 구축
- 2003. 12. 홈페이지 개편 및 사이버UN기념관 사이트 구축
- 2004. 08. 구↔동 구간 행정정보망 이중화 및 암호화 장비 구축
- 2005. 11. 부동산거래관리시스템 구축, 토지정보시스템 통합
- 2006. 09. 표준 인사정보시스템 및 지방재정정보시스템 구축
- 2006. 12. 표준 지방세정보시스템 구축
- 2007. 01. 담당명칭 변경(전산담당→정보화담당)
- 2007. 03. 부산광역시 남구 지역정보화촉진 기본계획(2007 ~ 2011) 수립
- 2007. 07. ~ 11. 시군구행정종합정보시스템 고도화 1,2차 확산
- 2008. 09. 시군구행정종합정보시스템 고도화 3차 확산
- 2008. 11. 남구 홈페이지 개편
- 2009. 03. 남구 보건소 홈페이지 개편
- 2009. 12. 남구 문화관광 홈페이지 웹접근성 개선
- 2010. 11. 시군구행정종합정보시스템 노후장비 교체
- 2012. 01. 남구 정보화기본계획(2012 ~ 2016) 수립
- 2012. 10. 남구 대표 홈페이지 웹접근성 개선
- 2013. 01. 총무과에서 평생교육과 정보화담당으로 조직 개편
- 2013. 08. 업무관리시스템(온-나라)구축, 모바일 홈페이지 구축 및 서비스
- 2014. 07. 디스크백업 및 원격지백업시스템 구축 서비스
- 2014. 12. 시군구 공통기반 노후장비 교체
- 2015. 08. 남구 팀제 운영에 따른 명칭 변경(정보화담당→정보화팀)

- 2015. 11. 전산실 부대장비관리시스템 구축
- 2015. 12. 통합정보자원관리시스템(지킴-e) 노후장비 교체
- 2016. 05. 남구 홈페이지 전면 재구축
- 2016. 08. 개인정보 영향평가 실시
- 2016. 10. 홈페이지 영상스트리밍 서비스 구현
- 2017. 12. 시군구 공통기반 노후장비(웹서버 등 3종 4대) 교체
- 2017. 12. 동 주민센터 홈페이지 구축
- 2018. 11. 시군구 공통기반 AP 서버 교체
- 2019. 10. 시군구 공통기반 스토리지 증설(내부복제/재해복구)
- 2020. 03. 침입방지시스템 교체
- 2020. 08. 인터넷 웹서비스 가상화 구축
- 2021. 06. 클라우드 인프라(IaaS) 구축 및 노후 백본 스위치 교체

나. 정보화 시설 및 주요 업무시스템 현황

1) 정보화 시설

시설	규모(위치)	현 황	주 요 기 능
전산실 (통제구역)	259.97㎡ (4층, 78.6평)	<ul style="list-style-type: none"> • 주요 서버 15대, 보안장비 71대 • 백본, 스위칭허브 등 네트워크 장비 40대 • 항온항습기, UPS, 하론소화기 	홈페이지, 온-나라, 새울행정정보 등 운영
정보화교육장	128.58㎡ (5층, 38.9평)	<ul style="list-style-type: none"> • PC 41대 • 프로젝터 1대 	주민, 직원 정보화 교육

2) 주요 업무시스템 현황

공통기반 I 시스템 AP·DB(주민등록, 도로명, 세외수입), 공통기반 II 시스템 AP·DB(새울, 인사, 세정, 재정, 건축), 공통기반 II 시스템 WEB(인터넷 전자민원) 2대, 백업서버, 온-나라시스템 AP·DB, 토지정보시스템, 내부망 가상화 2대, 홈페이지 가상화 2대, 통합정보관리체계(지킴e) 등 총 15개 업무시스템

다. 정보화사업 추진

1) 시군구 공통기반시스템 운영

- 업무개요 : 행정안전부에서 추진하여 전국 시군구에 공통으로 보급한 시스템으로 주민등록, 세율, 재정, 세정 등 업무를 운영하기 위한 시스템
- 추진내용 : 공통기반시스템의 안정적 운영 및 지방세, 세외수입, 인사행정, 건축행정 등 고도화 사업 추진

2) 업무관리시스템(온-나라) 운영

- 업무개요 : 문서의 생산부터 유통·보존 및 폐기에 이르기까지 문서업무 전 과정 전자화
 - 추진내용
 - 온-나라시스템(HW, SW) 운영 및 기능개선
 - 차세대 행정정보시스템과의 연계 서비스 구축
- ※ 2021년 생산문서 현황 : 총 378,928건

3) 남구 홈페이지 운영 ※ 서비스 개시 : '97. 11. 20.(재구축 : '16. 5. 1.)

- 업무개요 : 맞춤형 행정정보 서비스를 구현하고, 다양한 스마트기기를 통한 구정 정보 제공을 위한 반응형 홈페이지 구축으로 홈페이지 관리 및 정보제공의 효율성 제고
 - 추진내용
 - 검색엔진 이중화로 이용자 접근성 제고
 - 홈페이지 웹 취약점 점검 및 개인정보 노출진단 실시
 - 웹 표준(접근성, 호환성 등) 준수
 - SW개발보안 준수 및 사이트 품질확보
- ※ 웹 접근성 인증마크 갱신

4) 정보인프라 구축

- 업무개요 : 직원들의 행정업무 지원 및 구민 서비스 만족도 향상을 위하여 인프라 환경 개선
- 추진내용
 - 직원들의 업무 효율성 향상을 위한 노후 PC 324대 교체
 - 정품 행정업무용 소프트웨어 보급(한글250본, 오피스99본)
 - 행정정보자원 통합관리체계 구축을 위한 클라우드 인프라(IaaS) 구축
 - 노후 네트워크 스위치 교체로 행정망 속도 개선 및 네트워크 안정성 확보

5) 정보화교육

- 업무개요 : 주민의 정보화 마인드 확산과 직원 정보화능력 향상을 위해 다양한 교육과정 개설 및 운영
- 추진내용 : 코로나19에 따른 집합 제한으로 시민 대상 비대면 온라인 전 국민 디지털 역량 강화 교육 실시
 - 디지털 기초, 디지털 생활, 디지털 심화, 특별교육 4개 과정 교육 진행
 - 2021년도 구민 2,295명 수료
 - ※ 직원 정보화 교육은 코로나19로 미개최

6) 정보격차 해소 사업 추진

- 업무개요 : 정보취약계층에 불용PC 정비하여 사랑의 그린PC 보급, 장애인 대상으로 정보통신 보조기기 본인부담 20%로 지원 등
- 추진내용
 - 사랑의 그린PC 보급 : 52대(개인 50대, 단체2대)
 - 정보통신보조기기 지원 : 13명 지원(시각 2명, 청각 2명, 지체/뇌병변 9명)

7) 정보보안 및 개인정보보호

- 업무개요 : 정보보안 사고 예방 및 사이버 침해 사고 발생 시 신속한 처리 절차 확립, 개인정보보호 관리 강화 등
- 추진내용
 - 정보보안 및 개인정보보호 추진 계획 수립 시행
 - 개인정보 자가학습 구축·운영, 노후 외부망 네트워크 접근제어시스템 교체

8) 공공데이터 개방 추진

- 업무개요 : 행정정보시스템별 보유중인 공공데이터를 적극 공개하여 국민의 알권리 충족 및 공공데이터의 민간 이용 활성화
- 추진내용
 - 공공데이터 제공 및 이용 활성화 시행계획 수립
 - 공공데이터 개방 확대, 공공데이터 파일 정비 및 현행화
 - 공공데이터 표준규격 데이터(13건) 추가 개방
 - 2021. 12월말 기준 199건의 공공데이터를 홈페이지를 통해 개방중

제3절

주민복지

1. 노인복지

가. 노후생활안정 도모

평균수명 연장으로 노인 인구의 수가 매년 증가하고 있는 추세이다. 노인 인구 증가는 고령화 현상과 문제들을 이해하고 노인 인구의 증가 추이, 구조적 변화, 수명 연장과 관련된 복지 수혜의 확대 등 적절한 대책이 요구되고 있다.

우리 구 65세 이상 노인인구는 55,386명(구 인구 21.13%)이다. 이들의 노후생활 안정을 위해 2008년 1월부터 기초노령연금이 시행되었고, 2014년 7월부터는 기초연금으로 확대 개편되었다.

2021년에는 39,319명에게 125,151백만원을 지급하였으며, 2022년에도 노인들의 노후생활 안정을 위해 기초연금 136,332백만원, 무의탁노인세대에 명절위로금(설,추석) 50,000원을 세대 별로 지원할 예정이다.

나. 노인여가복지시설 운영 지원

노인들의 유익하고 보람된 여가시간 운영을 위하여 남구노인복지관에서는 710백만원의 예산 지원으로 한글교실 등 19개 종목 40개 프로그램을 운영하여 연 12,371명이 참여하였다.

노인복지관 현황

시설명	소재지	시설장	개관일	이용인원 (일/명)	종사자 (명)	운영법인	면적 (㎡)	
							부지	건물
남구노인 복지관	못골로 97-10 (대연동)	박시우	2010.3.2.	1,030	27	(학교법인) 동명문화학원	1,405	1,860

관내 등록 경로당은 172개소(1개소 휴지)이며, 이용 노인 수는 5,504명으로 월 224천원의 운영비와 연 2,200 ~ 2,800천원의 냉·난방비가 지원된다. 경로당 이전 1개소, 시설 개·보수 50개소 등 59개소 경로당에 대하여 사업비 260백만원으로 이전 및 개·보수사업을 추진하였다. 아울러, 관내 노인대학은 13개소 1,560명의 회원이 있으며 연 2백만원이 지원되었다.

동별 신고 경로당 현황

(단위 : 개소)

동별 계	대연 1동	대연 3동	대연 4동	대연 5동	대연 6동	용유 1동	용유 2동	용유 3동	용유 4동	용유 5동	감만 1동	감만 2동	우암 동	문현 1동	문현 2동	문현 3동	문현 4동
172	4	17	10	7	5	13	8	7	8	9	15	9	18	16	9	9	8

다. 경로효친사상 고취

10월 경로의 달과 10월 2일 노인의 날을 맞이하여 제25회 노인의 날 기념행사를 개최하였다. 코로나19 사회적 거리두기 지침에 따라 소규모로 진행되었으며, 모범노인 및 노인복지 기여자 6명에게 표창을 수여하여 나라와 사회의 발전에 증추적 역할을 해오신 어르신들의 노고에 감사드리고 경로효친사상을 고취시켰다. 또한, 부산광역시에서 100세를 맞이한 어르신에게 장수지팡이와 유기수저를 증정하였고, 제49회 어버이날을 맞아 카네이션을 전달하였다.

라. 노인사회활동지원(일자리)사업 추진

65세 이상 노인(기초수급자 제외)들에게 경제적인 도움과 함께 사회참여 기회 제공으로 활기찬 노후 생활을 영위할 수 있도록 노인사회활동지원(일자리)사업을 2004년부터 추진하고 있다. 2021년에는 4개 유형 49개 사업에 4,324명이 참여하였고, 14,733백만원을 집행하였다.

2011년 7월 14일 부산시로부터 노인일자리 전담기관인 「부산남구시니어클럽」을 지정받아 실버인력뱅크(인력파견형)사업 등 노인에게 적합한 일자리를 창출하기 위하여 노력하고 있다.

2021년 추진사업현황

(단위 : 개/명/천원)

사업수행기관	사업명	사업수	참여인원	예 산
총 계		49	4,324	14,733,452
남구노인복지관	노노케어 다문화가정지원 보육교사도우미단 사회복지시설지원단 은빛강사단 EM환경지킴이사업단 골목놀이터키움단	7	507	1,665,818

사업수행기관	사업명	사업수	참여인원	예 산
용호종합사회복지관	노노케어 시설다누비 실버안전순찰대 우리학교깁끼미	4	429	1,424,928
남구종합사회복지관	노노케어 공공의료기관 및 복지시설관리지원 도서관관리지원 지역아동센터연계지원 생활시설이용자돌봄지원 숲생태해설	6	518	1,706,869
감만종합사회복지관	노노케어 시설관리운영 환경미화운영 도시환경개선	4	430	1,430,785
부산남구시니어클럽	스팀세차사업단 청소용역 실버택배사업단 사랑채공방작업장 깁끼미지원사업 시설관리지원나업(크린락) 카페인(cafe-in) 스쿨존교통지원사업 학교급식지킴이사업 스쿨존안전지킴이사업 교통안전도우미봉사단 주정차질서계도 실버환경지킴이 공원관리사업단 장애인주차구역계도사업 실버인력뱅크 사회복지시설서비스지원사업 시니어컨설턴트 소방안전사업단 교육지원서비스사업단 경로당환경개선사업단 시니어안심생활지원단 시니어마을안전지킴이사업 소비자안전모니터요원 초등돌봄지원사업	25	2,048	7,350,709
대한노인회 남구지회	노인시설서비스사업단 공원생활안전수칙계도사업단1 공원생활안전수칙계도사업단2	3	392	1,154,343

※ 근무시간 1일 2~3시간, 주 3~5일 이내이며 임금은 1인당 월 27만원 내외

마. 노인의료복지시설 운영

65세 이상 노인 또는 65세 미만 노인성 질병을 가진 자로서 거동이 현저히 불편하여 국민 건강보험공단 장기요양운영센터의 등급판정위원회로부터 시설급여 대상자(장기요양 1~2등급 및 장기요양 3~5등급 판정자 중)로 판정 받은 수급자를 대상으로 노인의료복지시설(생활시설)을 운영하고 있다.

노인의료복지(생활)시설 현황

(단위 : 명)

시설구분	시설명	소재지	시설장	입소인원		설치일
				정원	현원	
노인요양시설	령강노인종합복지센터	천제등로 56-4(대연동)	한정교	21	19	2008. 1. 8.
"	해피실버타운	동명로101번길 7-7(용호동)	송선규	60	29	2012. 5.22.
"	한솔보금자리실버홈	동명로101번길 57-13(용호동)	이수진	29	26	2009. 5.13.
노인요양공동 생활가정	참사랑실버홈	고동골로59번길 48-12(문현동)	조영희	9	9	2017. 6.19.

바. 노인맞춤돌봄서비스 제공

만 65세 이상의 국민기초생활수급자, 차상위계층 또는 기초연금수급자로서 일상생활 영위가 어려운 취약노인에게 적절한 돌봄서비스를 제공하여 안정적인 노후생활 보장, 노인의 건강 유지와 악화예방을 위해 2020년 신규사업으로 추진한 노인맞춤돌봄서비스 사업은 관내 권역별로 4개의 수행기관에서 총 2,502명의 어르신에게 맞춤서비스를 제공하였고, 3,195백만원을 집행하였다.

노인맞춤돌봄서비스 권역별 제공현황

(단위 : 명/천원)

권역별	서비스 수행기관	수행인원		서비스 대상자	예산
		전담사회복지사	생활지원사		
총계		11	157	2,502	3,249,503
1권역 [대연1, 대연3~6동]	남구노인복지관	4	45	774	974,545
2권역 [문현1~4동]	행복남구 노인복지센터	2	33	506	668,223
3권역 [용호1~4동]	용호재가 노인지원서비스센터	3	46	743	938,512
4권역 [감만1,2동,우암,용당동]	청전재가 노인지원서비스센터	2	33	479	668,223

2. 장애인복지

“장애인”이라 함은 지체장애, 뇌병변장애, 시각장애, 청각장애, 언어장애, 안면장애, 신장장애, 심장장애, 간장애, 호흡기장애, 장루·요루장애, 뇌전증장애, 지적장애, 자폐성장애, 정신장애 등 신체적, 정신적 장애로 인하여 장기간에 걸쳐 일상생활 또는 사회생활에 상당한 제약을 받는 자이다. 누구든지 장애를 이유로 정치, 경제, 사회, 문화 모든 영역에 있어서 차별을 받아서는 안되고 개인으로서의 존엄과 가치를 존중받으며 이에 상응하는 처우를 받도록 법적으로 규정하고 있다.

가. 장애인 등록

장애인으로 등록하고자 하는 자는 장애진단 의료기관에서 장애진단 후 진단서 및 구비서류를 발급 받아 동 행정복지센터로 제출하면, 동 행정복지센터에서는 장애정도를 심사하기 위한 구비서류를 확인 후 국민연금공단으로 장애정도 심사요청을 한다.

국민연금공단에서는 장애심사 및 장애정도를 결정하여 동 행정복지센터로 통보한다. 동 행정복지센터에서는 심사 결과를 사회복지통합관리망을 통하여 장애인 등록하며, 한국조폐공사로 장애인등록증(장애인복지카드)을 발급 신청하게 된다. 이 후, 장애인증명서 또는 교부받은 장애인등록증 소지를 통해 각종 규정에 의한 주어진 혜택을 받을 수 있게 된다.

장애인 등록현황

(단위 : 명)

구 분	소계	심한 장애	심하지 않은 장애	구 분	소계	심한 장애	심하지 않은 장애
총 계	13,070	5,003	8,067	용호4동	468	166	302
대연1동	880	345	535	용당동	432	174	258
대연3동	991	396	595	감만1동	838	337	501
대연4동	703	262	441	감만2동	505	166	339
대연5동	828	304	524	우암동	874	328	546
대연6동	587	237	350	문현1동	784	318	466
용호1동	1,807	707	1,100	문현2동	551	207	344
용호2동	731	267	464	문현3동	761	291	470
용호3동	801	290	511	문현4동	529	208	321

나. 장애인 지원

우리 구에서는 장애인 가구의 재산 및 소득조사를 실시하여 일정기준 이하의 가구에 대해 의료비 지원과 자립자금 대여 등 각종 지원을 실시하고 있으며 일상생활과 사회활동이 어려운 장애인에게는 활동지원서비스와 발달재활서비스를 제공함으로써 장애인의 자립생활과 사회참여 증진에 힘쓰고 있다. 그리고 장애인연금법상 중증 장애인에게 월 4만원에서 월 38만원의 장애인연금과 국민기초생활보장법에 의한 수급자 및 차상위 계층의 등록 장애인에게 장애관련 수당(장애수당, 장애아동수당, 장애인재활수당)을 매월 지급하고 있다. 또한, 4월 20일 장애인의 날을 맞아, 해당 일주일간을 장애인 주간으로 설정하여 매년 장애인 관련 각종 문화행사를 개최하고 있다.

장애인 지원실적

(단위 : 명, 천원)

사 업 명	인원	지원액	지 원 내 용
총 계	5,640	21,729,896	
의료비 지원	-	738,174	2종 의료급여 수급자, 건강보험의 차상위본인부담경감대상자(만성질환 및 18세미만)인 등록장애인의 본인부담금
장애인보조기기 교부사업	20	12,193	장애인 보조기기 교부
장애수당, 장애아동수당	2,029	1,090,110	국민기초생활보장법에 의한 수급자 및 차상위계층(기준중위소득 50%이하)의 등록 경증장애인
장애인 재활수당	579	218,760	국민기초생활보장법에 의한 생계, 의료수급자로서 장애인연금법상 중증 장애인
장애인연금	1,818	5,717,939	만18세이상 장애인연금법상 중증 장애인으로 소득인정액이 가구별(단독, 부부) 선정기준 이하인자
바우처 (활동지원, 발달재활)	1,194	13,952,720	- 활동지원 : 만6세 이상 만65세 미만의 등록 장애인 - 발달재활 : 시각·청각·언어·지적·자폐성·뇌병변 장애유형인 만18세 미만 장애아동

다. 장애인 거주시설

거주공간을 활용하여 일반가정에서 생활하기 어려운 장애인에게 일정 기간 동안 거주·요양·지원 등의 서비스를 제공하는 동시에 지역사회생활을 지원하는 시설로 국민기초생활수급자 및 무연고자를 대상으로 하는 무료생활시설인 장애영유아거주시설(소화영아재활원), 지체장애인가주시설(성프란치스코의 집) 2개 시설이 운영되고 있으며, 지역사회 내 일반주택을 이용하여 장애인들이 스스로 사회에 적응하도록 가정생활, 사회활동 등의 자립생활을 지원하는 장애인 공동생활가정 4개 시설이 운영되고 있다.

장애인 거주시설 현황

시 설 구 분	시 설 명	대표자	입소정원	개 관 일	연락처
장애영유아거주시설	소화영아재활원	전순덕	50명	1982. 8. 16.	644-1729
지체장애인가주시설	성프란치스코의집	정태영	30명	1995. 2. 16.	626-5766
장애인공동생활가정	솔라피데의 집	김지혜	4명	2002. 6. 20.	628-2089
	밀알공동생활가정	남재중	4명	2002. 9. 27.	631-6278
	나사함공동생활가정	최연주	4명	2005. 8. 1.	623-8524
	나사함나눔공동가정	김윤주	4명	2007. 8. 3.	623-8543

라. 장애인 지역사회재활시설

장애인을 전문적으로 상담·치료·훈련하거나 장애인의 일상생활, 여가활동 및 사회참여활동 등을 지원하는 시설로 장애인복지관 2개소, 주간보호시설 5개소가 운영되고 있다. 복지관은 장애인에 대한 각종 상담 및 사회심리·교육·직업·의료재활 등 장애인의 사회생활에 필요한 종합적인 재활서비스를 제공하고 장애에 대한 인식개선사업을 수행하는 시설이며, 주간보호시설은 장애인을 주간에 일시 보호하여 장애인에게 필요한 재활서비스를 제공하는 시설이다.

장애인 지역사회재활시설 현황

시설구분	시 설 명	소 재 지	대표자	이용인원/일	개 관 일
장애인 복지관	남구장애인복지관	조각공원로11번길 38(대연동)	유경상	250	2007. 6. 4.
	나사함발달장애인복지관	못골번영로 70(대연동)	김유라	150	2009. 8.28.
장애인 주간 보호시설	아띠장애인주간보호센터	석포로127번길 97(대연동)	박승호	15	2004. 8.17.
	나사함장애인주간보호센터	못골번영로 70(대연동)	김유라	13	2005. 8.11.
	솔라피데장애인주간보호센터	진남로 160-20(대연동)	이재욱	13	2007. 7. 6.
	남구장애인복지관주간보호센터	조각공원로11번길 38(대연동)	유경상	15	2010. 1. 5.
	꿈터장애인주간보호센터	진남로96번나길 17-1(대연동)	이미숙	13	2012.11.16.

마. 장애인 직업재활시설

일반 작업환경에서는 일하기 어려운 장애인이 특별히 준비된 작업환경에서 직업훈련을 받거나 직업생활을 할 수 있도록 하는 시설로 장애인 보호작업장, 장애인 근로사업장으로 나뉜다. 우리구에는 장애인 보호작업장 2개소가 운영되고 있으며, 직업능력이 낮은 장애인에게 직업적응 능력 및 직무기능 향상훈련 등 직업재활 훈련 프로그램과 보호가 가능한 조건에서 근로의 기회를 제공하며, 이에 상응하는 노동의 대가로 임금을 지급하고, 장애인 근로작업장이나 그 밖의 경쟁적인 고용시장으로 옮겨갈 수 있도록 돕는 역할을 수행하고 있다. 든솔직업재활센터에서는 임가공업을, 하나장애인직업재활시설에서는 도자기 제작, 판매 및 임가공업을 하고 있다.

장애인 직업재활시설 현황

시설구분	시 설 명	소재지	대표자	이용정원/일	개 관 일
보호작업장	하나장애인직업재활시설	양지골로 171(감만동)	권도형	20	2004. 8. 16.
보호작업장	든솔직업재활센터	유엔로25번길 58(우암동)	김태영	22	2015. 5. 6.

3. 서민생활 보호

가. 드림스타트사업

드림스타트사업은 취약계층 아동에게 맞춤형 통합서비스를 제공하여 아동의 건강한 성장과 발달을 도모하고 공평한 출발기회를 보장함으로써 건강하고 행복한 사회구성원으로 성장할 수 있도록 지원하는 국가주도의 아동 중심형 복지사업이다. 각 분야별 프로그램 운영, 지역자원 발굴, 구상사업 추진 등의 드림스타트사업을 운영하였으며, 우리 구는 2020년도 드림스타트팀 평가 결과 우수기관으로 선정, 국무총리상을 수상하였다.

1) 기본현황

- 사 업 명 : 남구 드림스타트 사업
- 위 치 : 남구 수영로 155, 2층(대연동)
- 대상지역 : 남구 전지역 ▶ 17개동
- 사업대상 : 만 12세 이하(초등학생 이하) 취약계층 아동 및 가족, 임산부

2) 분야별 프로그램 운영현황(2021년)

분 야 별	연인원(명)	프로그램 내용
총 계	10,651	총 45개 프로그램 운영
신체/건강분야	3,561	유아체육, 초등체육, 특수체육교실, 구기운동교실, 홈트레이닝, 요리교실, 감각통합교실, 건강검진, 이미용지원, 목욕지원, 안경지원 등 19개
인지/언어분야	4,580	학습·정서 멘토링, 언어치료, 영어캠프, 중국어교실, 미술·과학교육, 비대면 역사교실, 부모교육, 영화 및 공연관람, 외식지원 등 15개
정서/행동분야	2,510	아동심리치료, 양육자 심리상담, 가족사진, 악기교실 등 11개

3) 지역사회 연계현황

분 야 별	기관수	연계기관명
총 계	96	총 96개 기관과 연계
수행기관	29	김진주심리상담센터, 하은소아청소년과, (주)대교, 짐스스포츠 등 29개
후원기관	67	의료기관, 안경점, 목욕탕, 미용실, 외식업체, 자원봉사기관 등 67개

4) 위기아동 가정 “아동통합사례관리” 추진

경제적 문제 등 성장 발달상 각종 위기를 겪고 있는 만12세 이하(초등학생 이하) 취약계층 아동 및 가족, 임신부를 발굴하여 전인적 성장 발달을 할 수 있도록 내부사례회의 및 슈퍼비전 등을 통한 “통합사례관리”를 추진하고 있으며 총 277명의 아동에게 45개의 다양한 맞춤형 서비스를 제공하였다. 또한, 보건, 복지, 교육 등 각 분야별 전문가의 솔루션을 통해 아동 위기 극복 방안을 논의함으로써 지역사회의 유기적 연계를 통한 아동의 삶의 질 향상을 추구하고 있다.

제4절

여성아동

1. 여성가족 복지

가. 여성친화도시 조성사업 추진

여성친화도시란 지역정책과 발전과정에 남녀가 동등하게 참여하고 그 혜택이 모든 주민에게 돌아가면서 여성의 성장과 안전이 구현되도록 하는 지역으로, 우리구는 2013. 12. 2. 여성가족부로부터 여성친화도시로 지정되었고, 2018.12월 5년간의 성과를 인정받아 여성친화도시로 재지정 되었다.

○ 그 동안 추진현황

추진일자	추진내용
2013. 12. 02.	여성친화도시 지정(여성가족부)
2014. 02. 13.	여성친화도시 지정 현판 제막식 개최
2014. 06. 19.	여성친화도시조성위원회(여성정책자문위원회)구성 운영
2014. 08. 11.	여성친화도시 조성에 관한 조례 제정
2014. 08. 25.	여성친화도시 서포터즈 구성 및 발대식 개최(41명)
2014. 09. 29. ~ 10.31.	여성친화도시 조성사업 아이디어 공모
2015. 03. 09.	여성친화도시 과제 발굴 직원 워크숍
2015. 04. 17.	여성친화도시 서포터즈 역량강화 워크숍
2015. 10. ~ 11.	대중교통 임신부석 착석알리미 제작·설치(20대)
2015. 07. ~ 11.	여성친화도시 중·장기 계획수립 용역 추진
2015. 12. 21.	부산광역시 남구 양성평등 기본 조례 개정(시행)
2016. 06. 08.	여성친화도시 서포터즈 역량강화 워크숍(연 3회)
2016. 06. 27.	여성친화도시조성 세부과제 추진담당직원 워크숍
2017. 03. 10.	여성친화도시 서포터즈 역량강화 워크숍(분기별 1회, 연4회)

추진일자	추진내용
2017. 09.	여성친화도시 안심로드 『마중길』 조성 시범사업 추진
2017. 10. 20. ~ 10. 22.	여성친화도시 조성사업 주민 설문조사 실시
2017. 11. 30.	여성친화도시 조성사업 활성화를 위한 직원 워크숍
2018. 06.	안심귀갓길 조성 사업 그림자 조명(로고젝터) 설치
2018. 10.	여성의 경제활동 시책 발굴 주민 설문 조사(여성 156명)
2018. 12. 14.	여성친화도시 재지정
2019. 01. 31.	여성친화도시 재지정 협약식 [여성가족부]
2019. 04. 26.	워킹맘·경력단절여성 등 맞춤형 지원프로그램 운영
2019. 07. ~ 8.	안심귀갓길 조성 사업 비상벨, 그림자 조명 설치(6개소)
2019. 10. 11.	여성친화도시 서포터즈 역량강화 워크숍
2020. 06. ~ 7.	안심귀갓길 조성 사업 비상벨 및 그림자 조명 설치(총5개소, 총6대)
2020. 10. ~ 11.	워킹맘·경력단절여성 등 맞춤형 지원프로그램 운영
2020. 8. ~ 12.	유모차소독살균기 설치 (총3개소, 총3대)
2021. 4.	안심귀갓길 조성 사업 그림자 조명 설치(총3개소, 총3대)
2021. 10. ~ 11.	워킹맘·경력단절여성 등 맞춤형 지원프로그램 운영
2021. 12.	여성친화도시 서포터즈 역량강화 워크숍

나. 여성의 사회참여 확대

오륙도여성대학 운영, 여성친화도시조성사업 등 여성자원봉사활동 활성화를 통하여 여성의 사회참여 확대 및 복지증진은 물론 밝고 건전한 가정육성으로 지역사회 발전을 도모하고 있으며, 여성의 능력개발을 통한 취업확대 및 경제활동 제고를 위한 프로그램을 운영하였다.

여성정책사업 추진현황

(단위 : 명)

사 업 명	추진내용	참여인원	비고
계		308	
양성평등주간 표창 수여	• 유공 여성단체원 시상, 아름다운가정상 시상	40	
오륙도 여성대학	• 강좌를 통한 잠재능력 개발 - 전문·교양강좌 등 주2회(2주 4강좌)	35	
다문화가족 지원사업	• 대한적십자사봉사회 남구지구협의회 봉사활동 • 다문화가족 가정용 구급함 세트 100세대 • 결혼이민여성 종합건강검진 지원 • 다문화가족 이중언어캠프 운영	123	
한부모가정 밀반찬 봉사 지원	• 여성자원봉사회의 봉사활동	70	
워킹맘·경력단절여성 맞춤형 프로그램	• 여성친화도시조성서포터즈의 봉사활동	10	
결혼이민여성 정착자립지원사업	• 결혼이민여성 요리교실 운영 • 결혼이민여성 일자리지원(공공근로) • 결혼이민여성멘토결연사업	30	

다. 여성단체 활성화

여성의 사회참여 기회확대와 잠재능력 개발을 통하여 지역사회 문제해결에 솔선 참여하고 자원봉사를 통하여 건전한 지역사회 발전을 도모하기 위해 12개 단체 731명의 회원들이 여성단체별 특색 있는 사업을 전개하고 있다.

남구여성단체현황

(단위 : 명)

단 체 명	회원수	단 체 명	회원수	단 체 명	회원수
대한적십자사봉사회 남구지구협의회	184	남구여성자원봉사회	16	여성자원봉사회 후원회	15
여성친화도시조성 서포터즈	17	남구여성예비군소대	40	오륙도여성합창단	40
사)부산시 공동봉사회 남구지회	30	자유총연맹남구지회 여성회	21	남구새마을부녀회 후원회	27
남구새마을부녀회	300	바르게살기남구여성회	20	다모愛	21

라. 여성의 권익증진 및 지위향상

남녀평등과 여성의 권익증진 및 복지사업을 지원하기 위하여 『남구 사회복지기금 설치 및 운영 조례』를 제정하여 양성평등기금을 조성하였고, 그 수익금을 이용하여 한부모가족 아동 밑반찬지원, 결혼이민여성과 멘토결연을 통한 멘토 만남의 날 행사, 경력단절여성 맞춤형 지원 프로그램 운영 및 다문화가족 자녀 이중언어캠프를 시행하였으며, 부산광역시 남구 양성평등 기본조례에 의해 구청장의 여성정책분야 자문 담당기관인 양성평등위원회를 설치·운영하는 등 여성의 사회참여 확대를 통해 여성 지위 향상을 위한 장치를 마련하였다.

양성평등기금 조성 현황

(단위 : 천원)

관 련 근 거	조례제정	기 금 최초조성	2021년도 기금 현황			
			2020년말 적립액	2021 전입금 이자수입	집행액	2021년말 적립액
양성평등기본법제42조 남구 양성평등 기본조례	2010. 2.17.	2001.3.15.	445,118	7,636	8,000	444,754 (이자포함)

양성평등위원회 운영현황

조례제정	구 성	역 할	운영내용	비고
2010.2.17.	위원 15명 (당연직1, 위촉직14) ※위원장 : 부구청장	여성권익증진, 양성평등정책, 여성친화도시 조성, 남구 아름다운 가정상 등 자문 및 심의	<ul style="list-style-type: none"> • 개최시기 : 필요 시(연 1회이상) • 주요내용 : 여성정책 및 구정현안에 대한 자문 등 • 운영실적 : 1회(아름다운가정상 심의 등) 	

마. 취약·위기 가정 지원 및 보호

1) 저소득 한부모가족 보호

도시화, 산업화, 핵가족화 등 사회적 여건의 변화에 따라 사별, 이혼, 유기, 별거, 기타 여러 가지 사유로 배우자가 없거나 배우자가 있어도 정신 또는 신체장애로 인하여 사실상 홀로 가계의 책임을 지고 살아가고 있는 한부모가족에 대해 건강하고 안정적인 생활을 영유하게 하기 위해 고등학생 자녀의 교육비 및 18세 미만 아동의 양육비 등을 지원해 주고 있다. 우리 구에는 944세대 2,278명의 한부모가족을 보호하고 있다.

한부모가족 지원현황

(단위 : 명, 천원)

구 분	지원 인원	지 원 액	구 분	지원 인원	지 원 액
계	2,859	1,892,791	아동 양육비 등	770	1,708,710
고등학생 교육비	1	69	청소년한부모지원	102	25,350
중·고등 교통비	1,832	145,651	설명절 및 여가체험 지원	80	8,000
초등 학용품비	66	1,785	부자가족 주거지원	8(실)	3,226

2) 한부모가족복지시설 지원

우리 구에는 영유아를 양육하는 미혼모들이 사회에 나가기 전 건강하게 자녀를 양육하면서 자립을 준비할 수 있도록 돕는 한부모가족 복지시설인 미혼모자 공동생활가정 1개소가 있다. 사랑샘은 미혼모의 분만과 출산을 지원하던 미혼모자 시설에서 미혼모자공동생활가정으로 변경(2015. 7. 1.)하여 운영하고 있다.

한부모가족 복지시설 현황

(단위 : 세대)

구분	시설명	시설장	소 재 지	현원/정원
미혼모자공동생활시설	사랑샘	박성희	유엔평화로 10번길 62(대연동)	6/10

한부모가족 복지시설 지원현황

(단위 : 천원)

시설명	합계	운영비	입소자상담치료	자립프로그램	자립프로그램
사랑샘	251,068	233,474	5,274	1,500	10,820

3) 결혼 이민여성 가족 지원

결혼 이민여성이 한국 생활에 빠르게 적응할 수 있도록 여성단체협의회와의 멘토 결연, 결혼 이민여성요리교실, 종합건강검진 지원, 일자리 지원, 다문화가족자녀 이중언어캠프 등 다양한 지원 사업을 펼치고 있다.

결혼이민자 국적별 현황

(단위 : 명)

계	중국(한국계)	베트남	필리핀	일본	기타
916	164(127)	303	55	43	39

※ 기타 : 캄보디아, 러시아, 태국, 대만, 우즈베키스탄 등

4) 가정폭력 상담소 지원

가정폭력방지 및 피해자보호 등에 관한 법률 제5조에 의해 가정폭력상담소를 운영하여 가정폭력 신고 접수·상담·보호 의뢰를 담당하고 있으며, 가정폭력 가해자에 대한 교정치료프로그램도 수행하고 있다.

가정폭력상담소 시설 현황

(단위 : 명)

구 분	시 설 명	시설장	소 재 지	종사자
가정폭력상담소	희망의 전화 가정폭력 상담소	유나원	항령대로 488(대연동)	4

가정폭력상담소 지원 현황

(단위 : 천원)

시 설 명	계	운 영 비	종사자 복지수당	가해자교정치료 프로그램
희망의 전화 가정폭력상담소	153,390	126,382	18,008	9,000

바. 저출생 극복을 위한 출산장려 정책

저출생 문제 극복을 위하여 둘째 이후 출생아에 대하여(출생일 이후 1년 이내 신청) 출산지원금 및 출산축하용품을 지원하고 있으며, 다자녀가정에는 가족사랑카드 발급으로 광안대로 통행료 면제, 공영주차장 주차요금 및 도시철도요금 할인, 전기요금 감면 등의 혜택을 제공하고 있다.

또한, 아이양육 부담을 덜기 위해 아이돌봄지원사업을 펼치고 있으며, 맞벌이·취업한부모·장애부모·다자녀가정 등 양육 공백이 발생한 만3개월 ~ 만12세 아동이 있는 서비스 이용 희망 가정에는 이용료의 일부를 보조하고 있다.

아이돌봄지원사업 수행기관 현황

(단위 : 천원, 명)

시설명	대표자	소 재 지	수행인력	사 업 비
남구종합사회복지관	윤성희	지계골로 13-33(문현동) 지계골복지관 내	3	2,007,562

2. 아동복지

우리 구에서는 사회발전의 원동력인 청소년을 건전한 인격과 민주적 사고, 건전한 기상을 갖춘 미래의 주역으로 육성하며 보다 나은 환경을 가꾸어 주기 위해 노력하고 있다.

또한 18세 미만의 요보호 아동들이 가족 및 사회의 일원으로 육체적, 정신적으로 건전하게 성장하고 발달할 수 있도록 보호·지원하는 등 아동복지 증진에 최선을 다하고 있다.

가. 가정위탁보호세대 지원

보호자가 없거나 보호자로부터 이탈된 아동 또는 보호자가 아동을 학대하는 경우 등 그 보호자가 아동을 양육하기에 적당하지 아니하거나 양육할 능력이 없는 경우의 아동에게 희망하는 가정에 위탁 양육함으로써 아동이 가정적인 분위기에서 건전한 사회인으로 자랄 수 있도록 하고 있다.

우리 구에서는 2021년 한 해 동안 34세대 36명의 가정위탁아동에 대해 양육보조금, 심리치료 지원, 겨울나기 격려금, 대학등록금, 자립지원금 등 145백만원을 지원하여 자립기반을 조성해 주었다.

보호를 필요로 하는 아동이 시설에서 양육되거나 외부의 위해에 대항하기 어려운 소년소녀가정으로 성장하기보다는 보호를 희망하는 가정에서 양육될 수 있도록 가정위탁보호를 활성화하고자 노력하고 있다.

나. 아동복지시설 지원

보호자가 없거나 보호자가 자녀를 양육할 능력이 없는 18세미만의 아동을 입소시켜 보호 양육하는 아동양육시설 1개소와 공동생활가정이 6개소가 있으며 74명의 아동이 생활하고 있다. 2021년 한 해 동안 아동에 대한 생계비, 시설운영비, 종사자인건비 등 2,088백만원이 지원되어 종사자들의 따뜻한 손길을 받으며 안전하고 건강하게 성장하고 있다.

아동복지시설현황

구 분	시 설 명	시설장	소 재 지	현원/정원	개소일
아동양육시설	새빛기독보육원	박정규	신선로 452(용당동)	40/50	1954. 2. 5.
공동생활가정	예꿈아홈	김태희	석포로64번길 21-11(감만동)	7 / 7	2008. 3.19.
	부산해피홈	장태순	진남로96번가길 8-1(대연동)	6 / 7	2009. 5.20.
	파더스하우스	진점선	천제등로28번길 43(대연동)	6 / 7	2009. 5.20.
	오륙도행복꿈터	류영호	용호로269번길90, 1동 108호(용호동)	5 / 7	2015.11.10.
	온새미로	장태순	유엔평화로 152-2, 103동 103호 (용당동, 한신문화타운)	7 / 7	2016. 5.20.
	이삭나래홈	성숙정	양지골로251번길 50(감만동)	3 / 7	2014. 9.30.

다. 지역아동센터 지원

지역사회 아동의 보호, 교육, 건전한 놀이와 오락의 제공, 보호자와 지역사회의 연계 등 아동의 건전육성을 위하여 종합적인 아동복지서비스를 제공하는 아동복지시설로 우리 구에는 지역아동센터 17개소가 있으며 월 평균 410명의 저소득 아동이 이용하고 있다. 2021년에는 시설운영비와 아동복지교사 인건비 등으로 2,466,263천원이 시설에 지원되었으며, 지역사회 안에서 아동의 권리보장과 안전한 보호 및 급식지원, 교육적 기능수행 등으로 아동을 건전하게 성장할 수 있도록 지원하고 있다.

지역아동센터 현황

시 설 명	대표자	소 재 지
지역아동센터 브니엘학습관	주용원	천제등로28번길 50(대연동)
대연지역아동센터	전승만	수영로219번길 59(대연동)
엄마품에지역아동센터	김건희	진남로64번길 68(대연동)
남구열린지역아동센터	김희성	용호로178번길 66(용호동)
새에덴지역아동센터	한성복	용호로90번길 23(용호동)
참사랑지역아동센터	한성철	동명로101번길 81(용호동)
익투스지역아동센터	이창우	동명로105번길 50(용호동)
용호지역아동센터	김영숙	동명로 160(용호동)
감만지역아동센터	장소영	우암로 51-2(감만동)
비전청소년지역아동센터	이은화	우암로 50(감만동, 3층)
행복한지역아동센터	김완영	양지골로169번길 56(감만동)
꿈샘지역아동센터	정필훈	유엔로 1-1(우암동)
성분도비둘기공부방	조성옥	진남로198번길 6-14(문현동)
문현지역아동센터	서명희	자유평화로59번길 6(문현동)
예뵤지역아동센터	허재영	문현로 56(문현동)
지게골지역아동센터	안하원	지게골로 139-33(문현동)
밝은누리지역아동센터	남은주	우암로362번길 13(문현동)

라. 어린이 놀이터 관리

어린이들에게 안전하고 쾌적한 놀이 공간을 제공하기 위하여 매년 구에서 직접 예산을 편성하여 노후기구 교체 및 수리, 지속적인 주변 환경정리 등 어린이 놀이터의 안정적인 관리를 위해 노력하고 있다. 우리 구 관내에는 어린이 소공원놀이터를 제외한 구 관리 놀이터가 용호2동, 용당동 2개동에 2개소가 있으며, 2021년에는 용호제1어린이놀이터 보수 및 용당어린이놀이터 전정작업이 시행되었다.

마. 저소득가정 아동급식 지원

아동이 빈곤, 가족해체, 부모(보호자)의 실직·질병·가출 및 직업적 특성, 아동학대·방임·유기·부양기피 및 거부, 가정위탁 아동, 그밖에 여러 가지 사유로 제대로 보살핌을 받지 못해 끼니를 거르거나 먹는다 해도 필요한 영양을 충분히 공급받지 못하는 경우에 구에서 아동에게 식사를 제공하고 있다. 우리 구에서는 2021년 한 해 동안 1,011명에게 1,081백만원을 지원하여 아동이 건강하고 행복하게 성장할 수 있도록 노력하고 있다.

바. 다함께돌봄센터 설치 및 지원

지역사회중심의 자발적이고 주도적인 아동 돌봄 공동체를 구축하여 초등돌봄 사각지대를 해소하기 위해 다함께돌봄센터를 설치 운영하고 있다. 2019년 8월 지역아동센터 등 돌봄기관이 부족한 용당동에 남구1호 '남구다함께돌봄센터(으랏차차방과후)'를 설치하였으며, 2020년 80명에게 60백만원을 지원하여 운영하고 있다

시 설 명	위탁법인대표	소 재 지
남구다함께돌봄센터(으랏차차방과후)	이소미	신선로329번길 20(용당동)
남구다함께돌봄센터(문헌 아이꿈키움터)	박영태	문헌로36-1(문헌동) 문헌경동리인1단지 105동

사. 아동친화도시 조성사업 추진

모든 아동이 아동기를 온전히 누리고, 공평한 기회를 통해 잠재력을 최대한으로 발휘 할 수 있는 지역사회 조성이 목적인 사업이며 2020년 9월 아동친화도시 조성 계획을 수립하였으며 11월에 유니세프 한국위원회 업무협약을 체결, 2020년 12월에는 「부산광역시 남구 아동친화도시 조성에 관한 조례」를 전부 개정 및 2021년 1월에는 유니세프 아동친화도시 추진 지방정부협의회에 가입하고 8개 유관기관과 업무협약을 체결하였다. 2021년 5월부터 12월까지 아동실태조사를 위한 연구 용역을 실시하였으며, 조사 기간 중 주민(아동)이 참여하는 온라인원탁토론회를 개최하고, 아동친화예산서를 작성하는 등 아동친화도시 조성사업 추진을 위해 노력하고 있다.

3. 보육 복지

여성의 사회참여 증가 및 핵가족화로 급증하고 있는 보육수요에 능동적으로 대처하고 영·유아에 대한 적절한 환경과 전문적인 보육서비스를 제공하기 위해 보육사업을 적극 시행하고 있다.

어린이집 현황

구분	공립	법인·단체	민간	가정	직장	부모협동
계 123개소 (4,298명)	16 (1,010)	7 (381)	41 (1,816)	51 (762)	6 (275)	2 (54)

예산지원 현황

(단위 : 백만원)

구분	인 건 비	영유아 보육료	차량 운영비	교재 교구비	현장 학습비	공공형 운영지원	양육수당
대상	295명 (정부인건비 지원시설)	1,910명	22개소 (정부지원 평가인증시설)	103개소 (평가인증시설)	123개소 (평가인증시설)	11개소	2,385명
예산	6,628	18,058	15	74	63	486	4,459

가. 보육환경 개선

어린이집의 보육환경 개선을 위하여 직장어린이집을 제외한 모든 어린이집에 구비로 냉방비 및 난방비를 지원하고, 보육아동의 다양한 교육활동을 위해 교재·교구비, 현장학습 및 문화행사비를 지원하고 있다. 또한, 노후화된 시설의 개·보수 등을 통해 안전한 시설환경을 유지할 수 있도록 기능보강비를 지원하는 등 보육환경 개선에 최선을 다하고 있다.

나. 어린이집 평가인증 사업의 적극 전개

보육서비스의 질적 수준 향상을 위하여 2005년부터 보육시설에 대한 평가인증을 실시하여 123개소 중 116개소가 평가인증('19년 6월부터 평가제 시행)을 획득하였다. 평가인증을 통하여 효과적인 보육 서비스 관리시스템을 마련하고, 부모들이 합리적으로 어린이집을 선택할 수 있도록 정보를 제공하고 있다.

다. 보육의 공공성 강화

안정적인 영유아 보육환경 조성을 위하여 신규 국공립어린이집 2개소를 설치하였다. 또한 민간분야의 우수한 어린이집을 선정하여 운영비를 지원하고 양질의 보육서비스를 영유아에게 제공하는 등 우수 보육인프라로써 기능할 수 있도록 하는 공공형어린이집을 2021년도에는 총 11개소(하늘빛, 글로벌, 대남, 아이숲, 에덴, 새싹, 사랑해, 호산나, 현대, 파랑새, 일신꿈나래 어린이집) 운영하여 국공립수준의 보육인프라 확충에 기여하고 있다.

라. 꿈나무지원복합센터 건립 추진

우리 구에서는 육아지원을 위한 거점기관으로서 어린이집 지원·관리 및 가정양육 관련 정보와 상담 제공, 일시 보육 등 종합적이고 체계적인 One-Stop 육아지원 서비스를 제공하기 위하여 공립어린이집, 육아종합지원센터, 다함께 돌봄센터, 등 다양한 돌봄 인프라를 갖춘 꿈나무지원 복합센터를 건립을 추진 중에 있다.

제5절

생활보장

1. 서민생활 보호

국민기초생활보장제도는 생활보호법을 대체하는 국민기초생활보장법이 정부의 「생산적 복지」 이념과 시민단체, 정당, 정부 등 전 국민적 합의를 바탕으로 1999.9.7. 제정, 1년여의 준비를 거쳐 2000.10.1.부터 시행되었다. 이 제도는 최저생계비 이하의 모든 저소득층의 기초생활을 보장하고 자활지원 서비스의 체계적인 지원을 통한 생산적 복지를 구현하며 소득 인정액이 최저생계비 이하인 자는 누구나 보호를 받을 수 있는 저소득층의 권리적 성격을 가지는 것으로 각종 기초생활보장 급여를 지원해 오고 있다.

2015년 7월부터는 기존 수급자에 대한 통합급여 방식에서 가구여건에 맞는 4가지 개별급여(생계, 의료, 주거, 교육)방식으로 선정기준과 지원수준이 다층화 되어 급여별 특성에 맞게 보장 수준을 현실화 하였다.

가. 국민기초생활보장수급자 신청 및 선정 기준

1) 수급자 신청

국민기초생활보장수급자 신청은 생활이 어려운 저소득 가구의 가구원, 그 친족 및 기타 관계인이 「사회보장급여 신청(변경)서」와 「금융정보 등 제공동의서」 등 조사에 필요한 서류를 구비하여 동 행정복지센터에 제출한다. 제출된 신청서에 의거 구청 통합조사담당 직원이 해당세대에 대한 상담·조사를 실시하고 신청 가구 및 부양의무자에 대한 소득·재산관련 조사를 거친 후 법적 기준에 따라 적합여부를 결정하며, 그 결과는 동 행정복지센터와 민원인에게 문서로 알려준다.

2) 수급자 선정기준

수급자로 선정되기 위해서는 보장가구의 소득인정액이 급여종류별 선정기준 이하여야 하며, 생계 및 의료급여의 경우 부양의무자 기준을 충족해야 한다. 부양의무자란 신청인의 배우자 및 1촌의 직계혈족(부모, 자녀)과 그 배우자(사위, 며느리)를 말한다.

- 생계급여는 2021.10.1. 이후 부양의무자 기준 폐지되었다. 단, 부양의무자가 연 소득 1억원(월 소득 834만원) 및 일반재산 9억원을 초과하는 경우 생계급여 대상에서 제외된다.
- 의료급여는 부양의무자 기준 적용하며, 단, 2022.1.1.부터 부양의무자 가구에 기초연금수급 노인이 포함된 가구의 경우, 의료급여 부양의무자 기준 폐지되었다.
- 주거급여 및 교육급여는 부양의무자 기준을 미적용 한다.

국민기초생활보장수급자 현황

(단위 : 세대/명)

동 명	생계급여		의료급여		주거급여		교육급여	
	가구	가구원수	가구	가구원수	가구	가구원수	가구	가구원수
계	6,161	7,780	5,733	7,340	8,487	11,548	985	1,371
대연1동	423	552	408	540	583	794	63	97
대연3동	216	262	204	251	304	398	30	40
대연4동	422	527	367	461	574	774	57	79
대연5동	311	423	290	413	469	680	68	92
대연6동	180	216	166	201	239	313	32	46
용호1동	722	937	684	901	994	1,384	124	172
용호2동	250	302	241	286	360	482	51	64
용호3동	495	611	473	587	677	904	85	116
용호4동	246	327	241	334	372	558	52	74
용 당 동	179	219	168	206	253	342	37	54
감만1동	539	698	499	662	695	963	79	109
감만2동	295	361	255	316	436	582	67	96
우 암 동	479	611	445	564	588	780	44	59
문현1동	385	529	357	502	554	829	80	113
문현2동	462	526	416	473	578	682	32	42
문현3동	262	320	242	304	392	532	51	75
문현4동	295	359	277	339	419	551	33	43

※ 2021.12.31.기준 (시설수급자 7개소 114명 미포함)

나. 국민기초생활수급자 지원

1) 생계급여

가구의 소득인정액이 생계급여 선정기준 이하이고 부양의무자 기준에 적합한 자로서 타 법령에 따라 생계급여를 지원받고 있는 수급자는 제외된다. 가구별 생계급여액은 생계급여 선정 기준액에 가구의 소득인정액을 차감한 금액으로 산정한다.

2021년 급여종류별 수급자 선정기준

가구규모	1인가구	2인가구	3인가구	4인가구	5인가구
기준 중위소득	1,827,831	3,088,079	3,983,950	4,876,290	5,757,373
생계급여 선정기준 (기준중위소득 30%이하)	548,349	926,424	1,195,185	1,462,887	1,727,212
의료급여 선정기준 (기준중위소득 40%이하)	731,132	1,235,232	1,593,580	1,950,516	2,302,949
주거급여 선정기준 (기준중위소득 46%이하)	822,524	1,389,636	1,792,778	2,194,331	2,590,818
교육급여 선정기준 (기준중위소득 50%이하)	913,916	1,544,040	1,991,975	2,438,145	2,878,687

2021년 생계급여 지원실적

(단위 : 세대/명/천원)

구 분	가구수	인원수	지원액
생계급여	5,193	6,715	24,493,878

※ 시설생계급여 미포함

2) 주거급여

주거급여는 주거가 불안정한 저소득층 등 취약계층의 주거비 부담을 완화하고 양질의 주거 수준을 확보하기 위해 시행한다. 수급자의 가구원수, 거주형태, 부담수준, 지역 여건 등을 감안하여 임차 수급자에게는 임차급여를 지급하고, 자가 수급자에게는 주택 노후도에 따른 맞춤형 주택 개보수가 가능하도록 수선유지 급여를 지급한다.

○ 임차가구

지역 및 가족수에 따라 산정한 기준임대료를 상한으로 실제 전월세 비용
(월임차료+보증금환산액) 지원한다.

부산광역시 기준임대료

(단위 : 만원)

구분	1인	2인	3인	4인	5인	6~7인	8~9인	10~11인
3급지	20.1	22.4	26.8	31.0	32.0	37.9	41.6	45.7

○ 자가가구

주택의 노후도에 따라 도배, 난방, 지붕 등 종합적인 수리를 지원한다.

주택개량 지원내용

구분	경보수	중보수	대보수
수선비용	457만원	849만원	1,241만원
수선주기	3년	5년	7년
수선예시	도배, 장판 등	창호, 단열, 난방공사 등	지붕, 욕실개량 등

○ 청년 주거급여

임차급여 또는 수선유지급여를 지급받는 수급자의 19세 이상 30세미만 미혼자녀가 취학·구직 등의 목적으로 부모와 거주지를 달리하는 경우에는 별도의 임차급여를 지원한다.
부모가구원과 청년가구원의 임차급여 산정 시 각 지역별 기준임대료를 상한으로 소득 수준에 따라 임차 급여를 차등 지원한다.

임차급여의 지급 기준 : 기준임대료(2022년)

(단위 : 만원)

구분	1인	2인	3인	4인	5인	6~7인	8~9인	10~11인
1급지 (서울)	32.7	36.7	43.7	50.6	52.4	62.1	68.3	75.1
2급지 (경기, 인천)	25.3	28.3	33.8	39.1	40.4	47.8	52.5	57.7
3급지 (광역시 등)	20.1	22.4	26.8	31.0	32.0	37.9	41.6	45.7
4급지 (그외지역)	16.3	18.3	21.8	25.4	26.2	31.0	34.1	37.5

○ 주거취약계층 주거상향 지원사업

죽방, 고시원, 여인숙 등 주거취약지 3개월 이상 거주자를 공공임대주택 이주·정착지원 하는 국토교통부 공모사업으로 부산시에서 우리구만 2020년부터 추진하였다. 2021년 주거상향 지원사업 실적 : 입주완료 30세대(매입 13, 전세 17)

3) 교육급여

수급자에게 적절한 교육기회를 제공하여 자립능력을 배양하고, 동시에 빈곤의 세대 전승을 차단하기 위해 교육급여를 지원한다. 2015년도 7월 맞춤형 복지급여 체제로 제도가 전환됨에 따라 기초수급자 교육급여 소관 부처가 보건복지부에서 교육부로, 보장기관은 시·군·구에서 시·도 교육청으로 변경되었다.

교육급여 지원기준

(단위 : 원)

구분	교육활동지원비	교과서대, 수업료, 입학금	비 고
초	286,000	-	
중	376,000	-	
고	448,000	전액지원	

※ 개별적으로 필요한 교육활동을 위해 자율적으로 지출할 수 있도록 2021년도부터 '교육활동지원비'로 통합지원

교육급여 지원실적

(단위 : 세대/명)

구 분	가구수	인원수	예산액
교육급여	1,026	1,412	21,863

4) 해산·장제급여

생계·의료·주거급여 수급자가 출산 또는 사망했을 경우, 갑작스런 경제상황 변화에 적극 대처할 수 있는 실질적인 생계보장을 도모하기 위해 해산·장제급여를 지원한다.

해산·장제급여 지원기준

구 분	급여대상	급여액	비 고
해산급여	출산자	수급자 출산 시 1인당 70만원	※ 쌍둥이 출산 시 1,200천원
장제급여	사망자	수급자 사망 시 1인당 80만원	

해산·장제급여 지원실적

(단위 : 명/천원)

구 분	인원수	지원액
해산급여	10	7,000
장제급여	282	225,536

5) 정부양곡 할인지원

2002년부터 경제적 여건이 어려운 수급자의 생활안정을 위한 방안으로 양곡관리법령에 따라 정부양곡구입하고, 양곡 운송비를 지원하고 있다.

정부양곡 판매가

구 분	포장단위	생계·의료 수급자	주거·교육급여 수급자 차상위 계층	비 고
정부양곡 2020년산 신곡	10kg	2,800	11,900	• 1인당 월10kg(보장가구원수에 따라) • '20.3월부터 10kg 통합

※ 운송비 : 10kg 2,600원 지원, 1가구 추가 배송 1포당(10kg) 1,300원

정부양곡 운송비 지원 실적

(단위 : 천원)

구 분	가구수	신청포수	지원액
정부양곡 운송비 지원	5,131	6,487	180,798

※ 2021.12.31.기준, 가구수 및 신청포수는 월평균, 지원액은 누계임.

6) 시비특별지원사업

저소득 주민 시비특별지원사업은 생계유지에 어려움을 겪고있는 기초생활수급자 및 차상위계층 등에게 시비로 월동대책비, 자녀교통비 등을 지원하여 취약계층의 생활안정을 도모하고 자녀 교육 경비 지원을 통해 교육을 장려하는 사업이다.

저소득주민 시비특별지원사업 지원기준

구 분	지원대상	지원금액	지원시기
자녀교통비	생계·의료급여 수급자 가구 중·고교생 자녀 차상위계층 가구 중·고교생 자녀	연 304천원	분기별 (2,4,7,10월)
월동대책비	생계·의료급여수급자 중 한부모가정 차상위계층	연 100천원	연 1회 (11월)

* 차상위계층 : 차상위자활사업대상자, 차상위계층확인서 발급대상자에 한하여 지원

저소득주민 시비특별지원사업 지원실적

(단위 : 천원)

구 분	지원대상	가구수	인원	지 원 액
계		380	287	122,796
자녀교통비	생계·의료수급자	-	283	83,631
	차상위계층	-	4	1,165
월동대책비	생계·의료수급자	14	-	1,400
	차상위계층	366	-	36,600

※ 2021.12.31.기준 [가구수 및 인원수는 연평균, 지원액은 누계]

7) 부산형 기초보장제도

부산형 기초보장제도는 국민기초생활보장법 상 수급자에서 부적합 또는 급여중지 된 자 중에 부산지역에 거주하는(세대주가 1개월 이상) 자로 부산형 기초보장제도 기준에 적합한 사람에게 급여를 지원하는 제도이다.

부산형 기초보장제도 지원기준

○ 최저생계유지비(생계급여)

구분	0-40% 이하		41-70% 이하		71-100 이하	
	소득평가액	급여액 (A의 80%)	소득평가액	급여액 (A의 50%)	소득평가액	급여액 (A의 30%)
1인	0 ~ 292,453	219,000	292,454 ~ 511,792	137,000	511,793 ~ 731,132	82,000
2인	0 ~ 494,093	370,000	494,094 ~ 864,662	231,000	864,663 ~ 1,235,232	138,000
3인	0 ~ 637,432	478,000	637,433 ~ 1,115,506	298,000	1,115,507 ~ 1,593,580	179,000
4인	0 ~ 780,206	585,000	780,207 ~ 1,365,361	365,000	1,365,362 ~ 1,950,516	219,000

※ A : 현금급여(기초생활보장제도 생계급여)의 50%

○ 부가급여 : 부산형 기초수급자 중 노인, 장애인, 한부모 구성가구

구분	0-40% 이하		41-70% 이하		71-100 이하	
	소득평가액	급여액 (A의 80%)	소득평가액	급여액 (A의 50%)	소득평가액	급여액 (A의 30%)
1인	0 ~ 292,453	54,000	292,454 ~ 511,792	41,000	511,793 ~ 731,132	27,000
2인	0 ~ 494,093	92,000	494,094 ~ 864,662	69,000	864,663 ~ 1,235,232	46,000
3인	0 ~ 637,432	119,000	637,433 ~ 1,115,506	89,000	1,115,507 ~ 1,593,580	59,000
4인	0 ~ 780,206	146,000	780,207 ~ 1,365,361	109,000	1,365,362 ~ 1,950,516	73,000

부산형 기초보장제도 지원실적

(단위 : 세대/명/천원)

구 분	가구수	인원수	지원액
부산형 기초보장급여	6	9	3,796

※ 2021.12.31.기준 [가구수 및 인원수는 월평균, 지원액은 누계]

다. 저소득주민 지원

1) 가사·간병 방문 지원 사업

65세미만 생계·의료·주거·교육급여 수급자 및 차상위 계층 중 장애정도가 심한 장애인, 중증 질환자, 희귀난치성 질환자 등 가사·간병서비스가 필요한 자에게 일정시간을 이용할 수 있는 이용권(바우처)을 지급하여 활동지원을 하고 있다.

본인의 건강·욕구상태 및 필요에 따라 월24시간, 27시간, 40시간을 선택하여 지원 받을 수 있으나 본인부담금을 아래와 같이 부담하여야 한다. 사업기간은 매년 1월부터 12월까지이며 신체수발, 가사지원, 일상생활 지원, 간병지원 등의 서비스를 받을 수 있다.

가사·간병 방문 지원 바우처 서비스 가격

제공시간	대상자	서비스가격	정부지원금	본인부담금
월24시간 (A형)	생계·의료급여 수급자(가형)	월 355,200원	월 355,200원	면제
	생계·의료급여 이외의 수급자 및 차상위계층(나형)		월 333,890원	월 21,310원
월27시간 (B형)	생계·의료급여 수급자(가형)	월 399,600원	월 387,610원	월 11,990원
	생계·의료급여 이외의 수급자 및 차상위계층(나형)		월 375,620원	월 23,980원
월40시간 (C형)	의료급여수급자 중 장기입원 사례관리 퇴원자	월 592,000원	월 592,000원	면제

라. 자활근로사업 운영

자활사업은 국민기초생활보장법에 의한 저소득층에게 자활을 위한 근로의 기회를 제공하여 자활기반을 조성하는 사업이다

1) 2021년 자활사업 추진현황

자활근로사업은 기초생계급여대상자 중 조건부수급자 등 차상위자에 대하여 자활서비스를 제공한다. 시장 진입 가능성이 높고 자활기업 창업이 용이한 시장진입형 사업을 적극 추진하였고, 그 결과 남구지역자활센터 12개 사업단에서 7억5천만원의 매출액이 발생하여 2020년 대비 29.3% 증가하였다.

또한, 자활근로 의욕 고취를 위하여 기초생계수급 자활근로참여자 30명에게 자활장려금 45,667천원을 지급하였으며 자립기반 마련을 위한 다양한 자산형성지원사업을 적극 추진하였다.

자활사업 대상자 현황

(단위 : 명)

대 상 자 (A+B+C+D)	수 급 자				비수급자
	소계 (A+B+C)	조건부수급자 (A)	자활특례자 (B)	희망참여자 (C)	차상위 등 (D)
355	330	212	84	34	25

※ 2021년 12월말 기준(자활근로)

자활사업별 참여자수 현황

(단위 : 명)

총계 (A+C)	복지부(지자체)								노동부사업 (취업성공 패키지) (C)
	합계 (A=a+b)	자활근로						자활 기업 (b)	
		소계 (a)	시장 진입형	인턴· 도우미형	사회 서비스형	근로 유지형	Gateway		
449	362	355	75	16	74	25	165	7	87

※ 2021.12.31.기준(자활근로+자활기업+국민취업지원제도)

자활사업 예산집행 현황

(단위 : 천원)

구분	예산액	집행액	잔액	비고
자활근로사업	4,012.906	3,960.867	52,039	국비 90%, 시비 7%, 구비 3%

※ 2021.12.31.기준

자산형성사업 지원 현황

(단위 : 천원, 가구)

구분	가입대상	지원 가구 수	지원 금액	비고
희망키움통장 I	일하는 생계·의료 수급가구	20	79,516	국비88%, 시비12%
희망키움통장 II	일하는 주거·교육 수급가구 및 차상위 계층 가구	95	103,500	국비88%, 시비12%
내일키움통장	자활근로사업 참여자	37	41,900	국비90%, 시비10%
청년희망 키움통장	일하는 생계급여수급 청년 (만15세 ~ 39세)	14	43,769	국비88%, 시비12%
청년저축계좌	일하는 주거·교육급여 가구 및 차상위 가구 수급청년 (만15세 ~ 39세)	76	226,800	국비89%, 시비11%

※ 2021.12.31.기준

마. 의료급여 지원

의료급여제도는 생활이 어려운 저소득 주민의 의료문제를 국가가 보장해주는 공공부조제도로 건강보험과 함께 국민의 의료보장의 중요한 수단이 되는 사회보장제도이다.

1) 의료급여 수급권자 현황

의료급여 대상자는 매년 보건복지부장관이 결정하여 시달한 책정기준에 의해 거주지를 관할하는 구청장이 세대별 소득, 재산 등의 생활실태를 조사하여 기준에 부합되는 자를 책정·보호하게 되며, 우리 구 2020년도 의료급여 수급권자 현황 및 진료비 지원 실적은 다음과 같다.

의료급여 지원 대상자

종별	1종	2종
대상	국민기초생활보장수급자(근로무능력세대), 이재민, 의상자 및 의사자, 국가유공자, 중요무형문화재보유자, 북한이탈주민, 5·18민주화운동관련자, 입양아동(18세미만), 행려환자	국민기초생활보장수급자 (근로능력세대)

의료급여 수급권자 현황

(단위 : 명)

구분	계	1종					2종
		소계	국민 기초	시설입소자	국가유공자	기타	국민 기초
인원	7,815	5,836	5,338	119	309	70	1,979

진료비 지원 실적(기관부담금)

(단위 : 명, 천원)

진료인원수	총 진료비	1인당 평균 진료비
8,617	57,966,567	6,727

2) 요양비 지원

의료급여 수급권자가 긴급하거나 그 밖의 부득이한 사유로 의료급여 기관과 동일한 기능을 수행하는 기관에서 질병·부상·출산 등에 대하여 의료급여를 받거나 의료급여기관 외의 장소에서 출산을 한 때에는 그 의료급여에 상당하는 금액을 수급권자에게 요양비로 지급한다.

요양비 지급 기준

구분	복막 관류액	자동복막 투석 소모성재료	당뇨환자 당뇨소모성재료			자가도뇨 소모성재료	산소치료	인공 호흡기 대여서비스	
			1형	2형					
지원금액	보건복지부 고시	1일 10,420원	2,500원 /일	19세미만		2,500원 /일	1일 9,000원	• 가정용 (월 120,000원) • 휴대용 (월 200,000원)	기준금액
				19세 이상	1회	900원 /일			
					2회	1,800원 /일			
					3회	2,500원 /일			

요양비 지원 실적

(단위 : 건, 천원)

구분	계	자동복막투석 소모성재료	당뇨환자 당뇨소모성재료	가정산소치료
건수	895	13	455	427
금액	115,263	5,480	50,983	58,800

3) 임신·출산 진료비 지원

임신한 수급권자가 의료급여 기관에서 임신 및 출산과 관련하여 진료 받을 경우, 본인부담금 (비급여 포함)에 대하여 1인당 60만원(다태아인 경우 100만원)의 범위에서 지원한다.

임신·출산 진료비 지원 실적

(단위 : 명)

구 분	계	미혼모시설(사랑샘)	기초생활수급자
인 원	9	-	9

4) 장애인보조기기 지원

의료급여 수급권자 중 『장애인복지법』에 따라 등록된 장애인이 보조기기를 구입하는 경우, 유형별 내구연한 내에 1인당 1회에 한하여 기준액 이내에서 지원한다.

장애인보조기기 지원 실적

(단위 : 건, 천원)

구 분	계	휠체어, 스쿠터	의지, 보조기	기타보장구	소모품
건수	132	34	26	56	16
금액	91,153	33,434	20,642	34,517	2,560

5) 노인틀니 지원

만 65세 이상의 의료급여 수급권자에게 틀니를 의료급여로 실시하는 경우, 1종 수급권자에게 급여비용 총액의 100분의 95에 해당하는 금액을 지원하고 2종 수급권자인 경우 100분의 85에 해당하는 금액을 지원한다(단, 7년에 1회 적용)

노인 틀니 지원 실적

(단위 : 명)

구 분	계	부분틀니	완전틀니
상악	180	81	99
하악	155	96	59
계	335	177	158

6) 치과임플란트 지원

의료급여 수급권자 중 만 65세 이상의 부분 무치악 환자에게 치과임플란트를 의료급여로 실시하는 경우, 1종 수급권자에게 급여비용 총액의 100분의 90에 해당하는 금액을 지원하고 2종 수급권자인 경우 100분의 80에 해당하는 금액을 지원한다.(단, 평생 2개)

치과임플란트 지원 실적

(단위 : 명)

구 분	계	1개 지원	2개 지원
인원	159	100	59

변화하는 남구, 세계가 찾는 도시

BUSAN METROPOLITAN CITY **NAMGU**

제5장 안전한 도시 관리

제1절 안전도시

제2절 교통행정

제3절 건설행정

제4절 건축행정

제5절 토지행정

제 1 절

안전도시

1. 재난 및 안전관리

가. 자연재난

자연재해로부터의 피해는 불가항력이라 하나, 그 피해를 최소화하기 위해 재개발 등 대형 공사장 48개소, 급경사지 45개소, 해안가 등 물놀이 위험구역 4개소, 방재시설물 9개소에 대하여 지속적인 순찰·점검을 실시하고 재난발생 시 신속한 응급복구 및 재난예방사업을 위해 재난관리 기금 583백만원을 적립하였으며, 재해위험요소 해소를 위하여 동천변 재난대응 조기경보시스템 구축, 문현·대남지하차도 차량차단시스템 설치 등 재난안전시스템 구축 650백만원, 급경사지 정비, 동천 일원 등 복개구조물 점검, 재해우려지역 안전난간 설치 등 51건의 재해예방공사를 275백만원의 사업비를 들여 시행하였다.

금년 여름 총 3개의 태풍과 10개의 집중호우가 부산지역에 영향을 미쳤으나 다행히 우리 구 내 인명피해는 없었으며, 공공시설 분야 재산피해 1건, 4백만원이 발생하였는데 긴급안전조치 후 재해복구는 진행 중이다.

2022년도에는 동천변 문현지구 자연재해위험 개선지구 지정 및 침수방지시설 확충으로 인명 및 재산피해를 예방하고, 재해우려지 등에 대한 안전점검 및 사전조치로 안전사각지대를 해소할 예정이다. 여름철 물놀이 인명피해 위험 시기에는 해안가에 안전관리요원을 고정 배치하여 인명 피해 발생을 예방하는 한편, 구·동 방재담당 직원 및 지역자율방재단에 대한 교육훈련을 강화하고 대주민 홍보에 만전을 기하여 완벽한 재난대책 확립에 역점을 둘 계획이다.

1) 재난안전대책본부 운영

재난예방사업의 효과적인 추진과 재난발생 또는 우려시 신속한 응급대책 마련 및 복구작업 실시로 구민의 귀중한 생명과 재산을 보호하기 위하여 재난안전 대책본부를 운영하여 유사시 전 행정조직과 인력, 장비를 동원하는 총력 방재체제를 확립하여 사전 재난대비에 철저를 기하고 있다.

재난안전대책본부 기구표

본 부 장	구 청 장	현장지휘소 (대규모 피해시)
차 장	부 구 청 장	
총괄조정관	안전도시국장	
통 제 관	재 난 유 형 별 소 관 국 장	
담 당 관	재 난 유 형 별 소 관 과 장	

재난상황 관 리	긴급생활 안정지원	재난현장 환경정비	긴 급 통신지원	시 설 응급복구	에 너 지 기능복구	재난수습 홍 보	재난관리 자원지원	교 통 대 책	의 료· 방 역	자원봉사 관 리	사회질서 유 지	수 색 구조·구급
-------------	--------------	--------------	-------------	-------------	---------------	-------------	--------------	------------	-------------	-------------	-------------	--------------

※ 재난안전대책본부는 기상상황에 따라 단계별로 운영한다.

2) 인적·물적 자원 확보

지역자율 방재단을 구성하여 재난 사전예방 및 대응·복구활동에 대비하여 교육·훈련하고 있으며 수방 자재를 사전 확보하여 신속한 응급대책을 마련하는 등 재해예방에 만전을 기하고 있다.

지역자율방재단 편성운영

(단위 : 명)

계	구 분	동(洞) 방재단	단체 방재단	기 타
			특전사 동지회	
378		358	14	6

장비(자재) 현황

구 분	수방장비				수방자재			
	수중펌프	양수기	발전기	PE천막	PP로프	말목	전기릴선	재난안전띠
보유량 (동 보유)	12 (122)	9 (21)	3	74	29	76	11 (66)	80 (65)
구 분	제설장비(자재)							
	제설기	살포기	대빗자루	넝가래	눈삽	적사장(함)	염화칼슘	
보유량 (동 보유)	3	4	90 (143)	50 (164)	20 (307)	40	4500kg	

3) 종합상황관리체제 구축

각종 재난으로부터 피해를 최소화하기 위해서는 신속한 상황 파악 및 전파로 조기수습이 무엇보다도 중요하다는 인식 하에 재난안전상황실을 설치하여 24시간 공백 없는 상황관리 체제를 유지하고 있다. 또한 재난단계별로 상황근무를 평시 및 비상시로 구분 실시하고 있으며, 재난발생 때는 재난규모(1급,2급,3급)에 따라 비상체제로 상황근무반을 편성, 효율적으로 운영·관리하고 있다.

재난단계별 비상근무체제

구분	상황기준	근무반 편성		비 고
		구	동	
평시 단계 (관심)	<ul style="list-style-type: none"> • 평시 상황관리(상시운영체계) • 강풍/풍랑주의보 발표 시 	<ul style="list-style-type: none"> • 재난상황실·당직실 운영 (3명) <ul style="list-style-type: none"> - 주간 상황실 : 안전총괄과 (3명) - 야간 당직실 : 당직근무자 (3명) 	-	
비상 준비 단계 (주의)	<ul style="list-style-type: none"> • 호우예비특보 발표 시 • 태풍정보 발표 시 • 강설정보 발표 시 	<ul style="list-style-type: none"> • 안전총괄과 (3명) • 재난관련부서 각2명(상황발생시) (일자리경제과, 공원녹지과, 교통행정과, 도시재생과, 건설과, 건축과) 	직원 1명 (상황 발생시)	대책본부 가동준비
	<ul style="list-style-type: none"> • 한파예비특보 발표 시 	<ul style="list-style-type: none"> • 안전총괄과 (2명) 		
비상 I 단계 (경계)	<ul style="list-style-type: none"> • 호우주의보 발표 시 <ul style="list-style-type: none"> - 3시간 강우량 60mm 이상 - or 12시간 강우량 110mm 이상 • 태풍예비특보 발표 시 <ul style="list-style-type: none"> - 태풍으로 인하여 강풍, 풍랑, 호우, 폭풍해일이 특보기준에 도달이 예상될 때 • 강풍경보 발표 시 <ul style="list-style-type: none"> - 육상에서 풍속 21m/s 이상 - 순간풍속 26m/s 이상 • 풍랑경보 발표(부산앞바다) <ul style="list-style-type: none"> - 해상 풍속 21m/s이상, 3시간 이상 지속 or 유의파고 5m이상 • 대설예비특보 발표 시 <ul style="list-style-type: none"> - 예상 적설량 1~3cm 예상 	<ul style="list-style-type: none"> • 재난안전상황실 근무 (13명) <ul style="list-style-type: none"> - 안전총괄과 1/4 (7명) - 재난관련부서 각 1명(6명) • 부서 정위치 근무 (6명) <ul style="list-style-type: none"> - 재난관련부서 각1명 (6명) <div style="border: 1px dashed gray; padding: 5px; margin-top: 10px;"> ※ 재난관련부서 (총 각2명 근무) : 일자리경제과, 공원녹지과, 교통행정과, 도시재생과, 건설과, 건축과 </div> <p>※ 기상상황 및 피해상황에 따라 13개 실무반 및 전직원 1/3 비상근무 발령 가능</p>	직원 1명	대책본부 합동근무 (재난안전 상황실)

구분	상황기준	근무반 편성		비 고
		구	동	
비상 I 단계 (경계)	<ul style="list-style-type: none"> • 한파주의보 발표 시 <ul style="list-style-type: none"> - 아침 최저기온 -12℃ 이하가 2일 이상 지속될 것으로 예상될 때 	<ul style="list-style-type: none"> • 안전총괄과 (3명) • 한파 관련 4개부서 각1명 (4명) : 복지정책과, 주민복지과, 생활보장과, 건강증진과 	직원 1명 (상황 발생시)	
비상 II 단계 (심각)	<ul style="list-style-type: none"> • 호우경보 발표 시 <ul style="list-style-type: none"> - 3시간 강우량 90mm 이상 - or 12시간 강우량 180mm 이상 • 태풍주의보 또는 경보 발표 시 • 대설주의보 발표 시 <ul style="list-style-type: none"> - 24시간 신적설량이 5cm이상 예상 (부산시 및 우리구는 3cm이상 예상) • 한파경보 발표 시 <ul style="list-style-type: none"> - 아침 최저기온 -15℃ 이하가 2일 이상 지속될 것으로 예상될 때 	<ul style="list-style-type: none"> • 재난안전상황실 근무 (18명) <ul style="list-style-type: none"> - 안전총괄과 (3명) - 기능별 13개 실무반 (15명) • 전직원 1/3 비상근무 <ul style="list-style-type: none"> - 기관장(부서장)지휘 하 부서근무 	직원 1/3	대책본부 합동근무 (재난안전 상황실)
비상 III 단계 (심각)	<ul style="list-style-type: none"> • 구 전역에 대규모 피해 발생 시 • 대설경보 발표 시 <ul style="list-style-type: none"> - 24시간 신적설량이 20cm이상 예상 (부산시 및 우리구는 10cm이상 예상) • 한파경보로 인한 대규모 피해 발생 시 	<ul style="list-style-type: none"> • 재난안전상황실 근무 (18명) <ul style="list-style-type: none"> - 안전총괄과 (3명) - 기능별 13개 실무반 (15명) • 전직원 1/2 비상근무 <ul style="list-style-type: none"> - 기관장(부서장)지휘 하 부서근무 	직원 1/2	대책본부 합동근무 (재난안전 상황실)

나. 사회재난

사회재난이라 함은 화재, 붕괴, 폭발, 교통사고, 화생방사고, 환경오염사고 등 국민의 생명과 재산에 피해를 줄 수 있는 사고로 자연재난이 아닌 것을 말하며, 재난관리라 함은 재난발생의 위험성을 제거하고 재난발생시 피해의 수습과 복구를 위하여 행하는 모든 활동을 말한다.

각종 재난에 대한 인명, 재산피해가 대규모화됨에 따라 정부에서는 국가차원의 종합적인 재난 대응체제를 확립하고 각종 재난에 대비한 새로운 대응체제를 구축하고 있으며 이에 우리 구에서도 재난안전 대책본부를 구성하여 재난예방을 위해 최선을 다하고 있다.

1) 남구 재난관리체계



2) 재난대비 동원자원 확보

재난발생시 유형별로 수습에 필요한 인력, 장비, 물자의 종류와 소요량을 사전에 확보함으로써 유사시 재난의 초동대처는 물론 수습, 복구에 효과적으로 대처하기 위한 대응태세를 갖추고 있다.

인적·물적 가용자원 현황

(단위 : 단체/명)

수용·급식 가능 시설 (개소 / 명)	의 료 시 설 (개소/침상수)	응 급 차 (기관/차량수)	복구용 중장비 (협약업체/대수)	구조활동봉사단체 (단체/인원)
19 / 7,950	7 / 987	7 / 7	8 / 440	10 / 4,898

3) 재난복구·수습체계 구축

재난발생시 상황접수에서 수습복구까지 단계별로 대응태세를 구축하고 있다. 긴급구조활동을 효율적으로 수행하기 위해 재난발생시 소방서장을 단장으로 하는 ‘긴급구조통제단’을 편성·운영하고, 재난현장에서는 유관기관과 합동으로 ‘통합지휘소’를 설치·운영하여 재난의 수습, 복구에 만전을 기하는 등 유사시 피해를 최소화하기 위한 만반의 준비를 갖추고 있다.

4) 코로나19 대응 재난안전대책본부 운영

2020년부터 현재까지 코로나19 선제적 대응을 위해 재난안전대책본부를 구성·운영하고 있으며, 코로나19 사태 현황 공유 및 효율적 대응방안 강구를 위해 구청장이하 전 간부공무원이 참여하는 코로나19 확산 대응 추진상황 보고회를 매주 1회 개최하여 코로나19 대응방안을 강구하였다. 특히 코로나19 격리자 물품 지원, 격리요령 안내 등 자가격리자 지원에 만전을 기하였으며, 아울러 코로나19 장기화에 따른 업무 과중을 해소하고자 우체국과 업무협약을 통하여 비상식량세트 전달 방식을 직원 직접배송에서 우체국 택배 방식으로 개선하여 직원 업무부담을 완화하였다.

5) 시설물 안전관리

재난발생의 위험이 높은 시설이나 지역에 대한 체계적인 안전점검과 정비, 보수 등으로 재난 발생 위험성을 해소하기 위해 우리 구에서는 시설물안전법 대상시설 461개소를 지정하여 관리하고 있으며, 연 2회 안전진단전문기관 및 관련 부서와 합동점검을 실시하고 등급별로 분류하여 일상 점검을 수시로 실시하고 있다.

시설물안전법 대상시설물 현황

(단위 : 개소)

구분 계	도로시설			건축물			기타
	교량	육교	지하차도	대형건축물	공동주택	다중이용건축물	
461	6	4	2	28	395	11	15

2021년 월별 중점 점검대상 지정 합동안전점검 현황

월별	대상 시설물	월별	대상 시설물	월별	대상 시설물	월별	대상 시설물
1월	다중이용시설 (설명절 대비)	4월	연안해역 안전시설물 점검	7월	취약시설 정기안전점검	10월	지하시설물 안전점검
2월	급경사지 안전점검 (해빙기 대비)	5월	어린이놀이시설 표본점검	8월	급경사지 안전점검 (여름철 대비)	11월	어린이놀이시설 지도점검
3월	취약시설 정기안전점검	6월	초고층특별법 대상시설물 점검	9월	다중이용시설 (추석 대비)	12월	초고층특별법 대상시설물 점검

안전점검 장비 보유현황

(단위 : 점)

구분 계	콘크리트 슈미터 해머 (NR,M형)	콘크리트 초음파 측정기	철근 탐지기	균열 (진행) 측정기	쌍안경	가스 탐지기	캘리 프스	줄자	카메라
11	2	1	1	2	1	1	1	1	1

6) 안전문화운동 전개

매월 안전점검의 날과 연계한 시기별·분야별 안전예방 홍보 및 캠페인 실시로 안전에 대한 국민의 관심을 높였으며 재난 상황에 능동적 대처능력 향상을 위한 다양한 매체를 활용한 안전 신문고 홍보 및 신고율 제고, 재난 취약지 주민 합동순찰 등 지속적 안전문화운동 전개로 주민들의 안전의식 고취에 기여하였다.

2. 민 방 위

민방위란 “적의 침공이나 전국 또는 일부 지방의 안녕 질서를 위태롭게 할 재난으로부터 주민의 생명과 재산을 보호하기 위하여 정부의 지도하에 주민이 수행하여야 할 방공, 응급적인 방재·구조·복구 및 군사작전상 필요한 노력 등의 모든 자위적 활동”을 말한다.

가. 민방위 사태의 분류

민방위 사태란 “적의 침공이나 전국 또는 일부지방의 안녕과 질서를 위태롭게 할 재난”으로 전시·사변 또는 이에 준하는 비상사태, 통합방위사태, 국가적 재난 등 민방위 기본법에서 규정하고 있으며 발생원인에 따라 크게 자연재난과 인적재난으로 나눌 수 있다.

자연재난	기상재난	태풍, 홍수, 호우, 강풍, 풍랑, 조수, 대설, 가뭄, 황사
	지진재난	지진, 해일
인적재난	기계적 재난	교통사고, 기계사고
	화학적 재난	화재사고, 가스폭발사고
	공해재난	대기오염, 수질오염, 토질오염
	특수재난	전염병 확산, 원자력사고, 소요사태, 전쟁

나. 민방위대 조직 운영

민방위 조직의 효율적인 관리 및 운영을 위해 민방위대 조직·편성의 정보화를 통한 민방위 자원관리로 「지역민방위대(통대, 기술지원대), 직장민방위대」의 정보등록, 편성, 자원관리, 전출입 사항 등 민방위대의 기본적인 사항 및 교육·훈련과 결산, 대원의 교육훈련 상황 등 민방위 행정 운영 전반에 관하여 수시로 확인할 수 있도록 전산화하여 운영되고 있다. 또한 지역민방위협의회를 중심으로 한 지역방위 협조체제를 구축하는 등 민방위 조직 운영에 내실을 기하고 있다.

1) 민방위대 조직편성

민방위대는 민방위기본법 제18조의 규정에 따라 만 20세가 되는 해의 1월 1일부터 만 40세가 되는 해의 12월 31일까지의 대한민국 남자로 조직된다. 다만 이 중에서 군인, 예비군, 의용소방대원, 현역병 입영대상자(사회복무요원 소집대상자 포함), 경찰·소방·교정·소년보호직 공무원, 군무원, 청원경찰, 등대원, 도서벽지에서 근무하는 교원, 주한외국군부대고용원, 원양어선 또는

외항선의 선원으로서 연 6월 이상 승선하는 자, 대학 및 주간 석사과정 대학원생, 고등학교·대학교 및 이에 준하는 각종학교 재학생, 공공직업능력개발훈련생, 전상군경·공상군경, 신체검사 등위 6급 판정자, 장애인복지법에 의한 등록장애인과 심신장애인, 만성허약자는 제외되며 17세 이상의 남자와 여자는 지원에 의하여 민방위대의 대원이 될 수 있다.

민방위대는 주소지를 단위로 하는 지역민방위대(통대, 기술지원대)와 직장을 단위로 하는 직장민방위대로 편성되어있다.

민방위대 편성 현황

2021.12.31.기준

(단위 : 명)

총 계		지 역				직 장		비 고
		통 대		기술지원대				
대 수	대원수	대 수	대원수	대 수	대원수	대 수	대원수	
379	14,974	345	13,642	1	82	33	1,250	

2) 민방위대의 편성원칙

민방위대는 지역민방위대(통대, 기술지원대), 직장민방위대로 편성하며 지역민방위대 중 통대는 통 단위로 기술지원대는 구 단위, 직장민방위대는 민방위대원 20인 이상 직장 단위 편성하고 있다.

그 중 구 단위 민방위 기술지원대는 유사시 신속한 초동 대처가 가능하도록 적극성과 기동성 있는 대원 중심으로 각 지구별 필요한 기술 또는 경험을 소지한 대원 중에서 동장 또는 직장대장의 추천을 받아 구청장이 선발하는 자로 편성한다.

기술지원대 편성 현황

2021.12.31.기준

(단위 : 명)

구분	계	소 화	산불진화	비상대피통제	상황전파	화생방(분)대	기타
단위대 수	6	1	1	1	1	2	-
대 원 수	82	14	16	16	19	17	-

또한 화생방 (분)대는 기술지원대 1개 대, 직장민방위대 100명 이상 규모 직장에 1~2개 분대를 편성하고 있다.

3) 2022년 계획

지방 자치시대에 발맞추어 국가안보와 시민생활의 안전을 보장할 수 있는 민방위로 정착시키기 위하여 민방위 조직의 재난대처 능력을 배양시키며 지역적 특성, 예상재난 등을 감안하여 민방위 조직을 신축적이고 기동성 있게 편성하는 한편 자원관리 점검체계를 일상화 시켜나갈 계획이다.

다. 민방위 교육·훈련

민방위대원 교육·훈련은 국민 실생활과 밀접한 일상생활에 실제 활용할 수 있는 교육과 주민의 일상생활의 안전에 대비하는 「생활민방위」를 중점적으로 운영하고 있으며 유사시 재난 대처능력을 향상시키고 국가안보의 중요성 및 통일 환경의 변화에 중점을 두고 있다.

1) 민방위 교육

특별교육과 일반교육, 전문교육 및 위탁교육 등으로 구성되어 있는 민방위 교육은 코로나19 대응에 따라 사이버교육 및 서면교육으로 대처하여 민방위대별 기능과 특성에 맞는 지휘 통솔력 배양, 민방위 대원의 임무 및 역할 등을 숙지할 수 있도록 하여 민방위 조직의 활성화에 기여하는 등 그 실적은 다음과 같다.

2021. 민방위대원 교육 실적

(단위 : 명)

구 분	교육 내용	기간 (월)	시간	실 적		
				대 상	참 석	참석률
사이버 교육	민방위기본제도, 동원절차 및 응소요령 등 재난대비 행동요령 등	3월 ~ 11월	1	14,492	13,639	94.11%
서면교육	민방위기본제도, 동원절차 및 응소요령 등 재난대비 행동요령 등	1월 ~ 12월	1	185	185	100%

2) 민방위 훈련

적의 침공과 각종 자연적, 인위적 재난에 대처하여 자율적으로 사태를 수습하는 능력을 배양 하며 주민의 생명과 재산을 보호하고 피해를 최소화하는데 목적으로 실시하는 민방위 훈련은 전시를 대비한 민방공 훈련과 재난을 대비한 방재훈련으로 구별하여 매년 실시하고 있으나 2021년도는 코로나19 대응에 따라 취소되었다

3) 2022년 계획

2022년에는 실제 지역재난에 필요한 재난대비 능력을 더욱 향상시킬 수 있도록 생활 민방위 교육을 강화할 것이며 철저한 교육계획과 지원으로 교육여건을 개선 보완해 나갈 것이다.

또한 민방위 상설교실 운영 및 토·일·야간교육 실시로 민방위대원의 편익 증진과 심폐소생술, 소화기 체험교육 강화 등 실생활에 필요한 교육을 위해서도 힘써 나갈 것이다.

아울러 재난대비훈련, 직장대별 자체 방호훈련 및 민방공훈련을 실효성 있게 추진하여 각종 재난에 대한 사전 대응능력을 향상시키는 한편 연 1회 실시하는 비상소집 훈련을 내실 있게 추진할 것이다.

혹여 코로나19 사태가 지속적인 경우 민방위 교육·훈련은 코로나19 확산 방지를 위하여 감염병 최적 조건인 3밀(밀접·밀집·밀폐) 환경의 집합교육을 사이버 교육 등 비대면 교육으로 대체 실시를 추진할 것이며, 민방위 훈련은 코로나19 사태 등 주변 환경 등 여건을 감안하여 추진할 것이다.

라. 주민신고 활성화

간첩, 거동수상자, 범법자 등 사회 불안요소를 제거하는데 주민신고의 중요성이 강조되어 왔으나 근래에 와서는 마약사범, 인신매매범 등 사회악을 근절하고 민생치안 확립을 위한 주민 신고망 정비에 중점을 두어 유사시를 대비한 주민신고 태세 확립에 앞장서 오고 있다.

1) 주민신고망 조직 일제정비

주민신고의 효율적인 추진을 위하여 반기 1회 주민신고망을 일제 점검하고 신고망 책임자 및 이동 신고원 등 564명을 지역방위협의회장 명의로 위촉 관리하고 있다.

주민신고요원 현황

(단위 : 명)

총 계	기본신고원	고정신고원	이동신고원	특별신고망
564	350	103	101	10

또한 이기대 해안가는 대공취약지로 구청장, 경찰서장, 제7508부대 2대대장이 공동 관리하고 있다.

2) 주민신고 홍보

주민신고 홍보는 전 구민을 대상으로 직장교육, 민방위교육, 예비군교육, 남구신문, 반사회 등을 통해 실시하고 있으며 주민신고 집중 홍보기간(6월)을 두어 주민홍보물 제작·배부, 다각적인 홍보 등을 통해 국민안보의식 고취에 힘쓰고 있다.

마. 민방위 시설·장비 확충

민방위 사태에 대비, 주민의 생명과 재산을 보호하기 위하여 대피시설 및 비상급수시설은 노후시설 해제 및 신축 시설의 추가 지정을 통하여 수시로 정비하고 있다. 또한 장비는 민방위 장비 비축 및 관리개선 계획에 따라 연차적으로 확충해 나가고 있으며, 노후·불량 장비를 수시로 정비 교체 등 유사시 동원이 가능하도록 철저히 유지·관리를 하고 있다.

대피시설 확보 현황

(단위 : 개소/m)

계	공 공 용 지 정 시 설			
	정부지원	자치단체	공공시설	민간시설
115 / 416,235	1 / 603	5 / 9,013	13 / 53,606	96 / 353,013

비상급수시설 확보 현황

(단위 : 개소/톤)

계	시설지정현황		
	정부지원	자치단체	공공·민간시설
35 / 5,853	6 / 2,298	4 / 430	25 / 3,125

바. 인력동원

전시, 사변 이에 준하는 비상시를 대비하여 군사작전 지원, 정부기능 유지, 중점 관리업체에 필요한 인력자원을 실제 적용이 가능하도록 합리적이고 실효성 있게 동원계획을 수립하여 완벽한 인력동원 자원관리 및 동원 능력을 확립해 나가고 있다.

1) 인력동원계획 수립

군·관수 분야는 행정안전부에서, 민수 분야는 동원업체가 지정된 후 시장 책임 하에 군·관수 계획과 통합 작성토록 되어 있으며 실시계획은 2021.12.31.까지 작성, 일정한 승인절차를 거쳐 2022.1.1.부터 적용된다.

2) 자원관리

인력동원 대상자원은 19세 ~ 60세 남·여 중 국가기술자격·면허소지자 및 과학기술자를 조사하여 2022년도 동원계획 자원으로 활용하고 대상자의 변동사항을 정리하기 위해 매주 금요일을 자원결산의 날로 지정 운영하고 있다. 특히, 자원관리의 효율화를 위해 매년 중점관리자원 확인의 날 행사를 실시하여 인력 사용기관과 행정기관, 중점관리대상업체가 참가하여 변동자원 정리 및 충무계획 연계성 검토를 통해 국가동원태세를 확립하고 있다.

사. 사회복지요원 소집

국민개병주의 원칙에 입각한 예외 없는 병역의무부과와 잉여 병역자원의 효율적인 활용을 위하여 행정기관, 공공단체 및 사회복지시설에 사회복지요원을 배치, 21개월 근무기간 동안 공익 목적 수행에 필요한 업무를 수행하고 있다. 2021년 12월말 기준 남구소속 사회복지요원은 108명으로 행정업무, 사회복지, 재난안전, 환경보호 등 6개 분야에서 근무하고 있다.

3. 가로정비복구

가. 도로시설물 정비·보수

주민 불편사항 해소를 위해 주민불편 생활민원 1,965건과 현장견문보고사항 615건을 접수·처리하였으며, 특히 생활민원 기동처리반(3개반 18명)을 운영, 현장에서 각종 민원을 신속하게 해결하여 주민들이 피부로 느낄 수 있는 신뢰받는 행정구현에 노력하였다.

주민불편사항 해소 실적

차도정비	보도정비	하수시설보수	하수구 준설
1,160개소	428개소	173개소	168개소 46.6km

도로지장물 이설·정비 현황

계	한전·통신주	주차금지시설물	기초시설물
599	10본	546건	43개소

나. 보·차도 기능 되찾기 및 도로환경 조성

보행자의 보행권 확보와 깨끗한 가로환경 조성을 위하여 지속적인 계도 및 단속을 실시하여 노점상 및 노상적치물 5,148건을 정비하였으며, 불법 노점 재발방지에 적극적으로 노력하여 주민 불편을 최소화하였다.

2021. 노점상·노상적치물 정비 현황

단속반 투입	노점상 정비			노상적치물 정비			과태료 부과
	계	주간	야간	계	주간	야간	
245회 1,500명	3,828	3,700	128	495	480	15	해당사항 없음

다. 도로점용 허가 및 시설물 관리

도로구역 안에서 공작물, 물건, 기타 시설물 신설·개축·변경·제거 등으로 인한 도로점용이 필요할 경우 허가지침에 따라 도로점용을 허가하여 도로를 효율적으로 관리하고, 또한 공공 시설 및 사설안내표지의 규격, 색상 등을 관리하여 도심지 미관정비와 도로 이용자의 편의를 도모하고 있으며, 매년 도로점용 허가사항 확인 및 무단점용 실태 등을 전수 조사하여 도로 점용 허가 시설물 관리에 만전을 기하고 있다.

2021. 도로점용허가 및 점용료 부과 현황

합 계	진입로	일시점용	사설안내표지	전주·관로 등
13,346건 1,314,858천원	696건 502,913천원	427건 114,942천원	47건 3,133천원	12,199건 663,870천원

사설안내표지 현황

합 계	학교	관공서	종교시설	아파트	기타
175	60	46	33	15	21

4. 기전시설 관리

1979년 부산시에 기전계가 신설되어 도로조명시설 관리를 전담하면서 도로 조명시설 설치가 본격화되었다.

우리 구에서는 도로 조명시설인 가로등·보안등의 역할을 단순히 어둠을 밝히고 야간범죄를 예방하는 기능에서 더 나아가 상업 활동과 아름다운 도시경관 조성을 정책목표로 하고 있다. 아울러 에너지 절약형 및 실용적인 도로조명 시설을 통해 멋과 낭만, 정취가 흐르는 아름다운 야간조명을 조성하여 지역경제 발전에 일익을 담당하고자 최선의 노력을 경주하고 있다.

도로조명시설 현황

(단위 : 등)

연도별 구분	가로등	육교등	문현 지하보·차도	대남 지하차도	문화공원 지하차도	LG메트로 지하차도	비고
1995. 3. 1	2,402	55	180	-	-	-	
1995	2,629	48	180	-	-	-	
1996	2,761	42	229	-	-	-	
1997	2,879	66	222	-	-	-	
1998	3,001	66	222	228	332	-	
1999	3,047	115	222	228	332	-	
2000	3,119	115	222	228	332	-	
2001	3,384	105	222	228	332	125	
2002	3,557	105	222	228	332	125	
2003	3,599	105	222	228	332	125	
2004	3,817	99	222	228	332	125	
2005	4,110	99	118	228	332	125	
2006	4,285	93	116	228	332	125	
2007	4,316	93	116	228	332	125	
2008	4,403	89	116	228	332	125	
2009	4,629	77	116	228	332	125	
2010	4,745	75	116	228	332	125	
2011	4,786	75	116	228	332	125	
2012	4,803	75	116	228	332	125	
2013	4,851	75	116	228	332	125	
2013	4,872	71	101	228	332	125	
2015	4,758	71	84	228	200	125	
2017	4,341	70	84	228	200	52	
2018	4,442	70	84	228	200	52	
2019	4,470	70	114	228	200	52	
2020	5,166	70	216	228	200	52	
2021	5,203	70	214	228	200	52	

가. 가로등

우리 구는 수영로를 중심으로 용호로, 신선로, 우암로 등의 주요도로와 보조이면도로, 문화회관, 박물관 등의 문화시설 및 부경대, 경성대 등의 대학가와 일반 주택지가 혼재해 있다.

이런 지역별 특색을 최대한 반영하여 도심 경관과 어우러진 가로등 설치와 정비에 역점을 두고자 했으며, 현재 남구의 가로등은 도로폭 6m이상의 주택지 이면도로를 포함한 모든 도로에 설치되어 설치율은 99% 상태이다. 향후 도로 개설지역 및 이면도로 등에 가로등 시설 확충과 정비를 통하여 도로 조명상태를 개선할 계획이다.

가로등 설치현황

구 분	위 치	설치등수	설치율(%)	비 고
계		5,203	99	
주요도로	수영로 외 7개 노선	2,730	100	노폭 25m이상
보조도로	부산공고주변 외 6개 노선	588	100	노폭 12 ~ 25m
이면도로	학교 진입로, 마을버스 노선(보행등포함)	1,885	97	노폭 6 ~ 12m

한편 야간 조명시설의 정비는 주민생활 편익은 물론, 각종 사고나 범죄예방과 직결되고 나아가 밝고 활기찬 도시 분위기 조성에도 큰 영향이 있으므로, 고장신고 접수 및 매주 1~2회 야간 순찰을 실시하여 다음날 주간에 보수하는 등 유지·관리에 만전을 기하고 있다.

운전자에 대한 도로조명의 휘도 기준

도로조명등급	노면(최소허용치)				T I (%) (최대허용치)
	마름			젖음	
	평균노면휘도 (cd/m ²)	종합균제도 (Lmin/Lavg)	차선축균제도 (Lmin/Lmax)	종합균제도 (Lmin/Lavg)	
M1	2.0	0.4	0.7	0.15	10
M2	1.5	0.4	0.7	0.15	10
M3	1.0	0.4	0.6	0.15	15
M4	0.75	0.4	0.6	0.15	15
M5	0.5	0.35	0.4	0.15	15

KS C 7658 준용한다.

도로 및 교통의 종류에 따른 도로조명 등급

도로종류	교통의 종류와 자동차 교통량	도로조명 등급
상하행선이 분리되고 교차부는 모드 입체교차로로서, 출입이 완전히 제한되어 있는 고속의 도로, 자동차 전용 도로 또는 고속도로	교통량이 많으면서 도로 선형이 복잡한 경우	M1
	교통량이 많거나 도로 선형이 복잡한 경우	M2
	교통량이 적고 도로 선형이 단순한 경우, 또는 주변환경이 어두운 경우	M3
고속의 도로, 상하행선 분리 도로	교통제어와 다른 형태의 도로사용자의 분리가 부족함	M1
	교통제어와 다른 형태의 도로 사용자의 분리가 잘 되어 있음	M2
주요한 도시 교통로, 간선도로, 국도	교통통제와 다른 형태의 도로 사용자의 분리가 부족함	M2
	교통제어와 다른 형태의 도로 사용자의 분리가 잘 되어 있음	M3
주요도가 낮은 연결도로, 지방연결도로, 주택지역의 주 접근도로, 사유지로의 접근도로와 연결도로	교통제어와 다른 형태의 도로 사용자의 분리가 부족함	M4
	교통제어와 다른 형태의 도로 사용자의 분리가 잘 되어 있음	M5

- 1) 도로선형의 복잡함이란 도로의 기본 구조, 차량의 이동, 그리고 시각적 환경을 의미한다. 이때 고려하여야 할 요인은 다음과 같다.
 - 차선의 수, 경사면의 수, 신호등 및 표지, 진출입용 램프, 진입차량, 진출차량 등의 존재
- 2) 교통제어란 신호등과 표지판의 존재, 그리고 법규의 존재를 말한다. 제어의 수단은 교통신호 등, 통행 우선권의 규칙, 우선권의 법규와 표지, 교통표지판, 방향표지, 그리고 도로표지 등이 있다. 이러한 수단이 없거나 빈약한 경우 교통제어가 부족한 것으로 본다.
- 3) 다른 형태의 도로 사용자란 예를 들어 자동차, 트럭, 저속차량, 버스, 자전거, 보행자 등을 말한다.
- 4) 분리란 전용차선의 방법이나 한가지 또는 그 이상의 교통 형태에 대한 제한을 가하는 것으로 이루어질 수 있다. 이러한 분리가 있다면 낮은 등급의 조명을 행할 수 있다.

보행자에 대한 도로조명 기준

야간의보행자 교통량	지역	조도(lx)	
		수평면 조도	연직면 조도
교통량이 많은 도로	주택지역	5	1
	상업지역	20	4
교통량이 적은 도로	주택지역	3	0.5
	상업지역	10	2

1. 수평면조도 : 보도의 노면상 평균조도
2. 연직면조도 : 보도측의 중심선상에서 노면으로부터 1.5m 높이의 도로측과 직각인 연직면상의 최소조도

나. 보안등

우리 구는 범죄예방 및 주민 야간통행 불편사항 해소를 위해 보안등을 LED조명등으로 신설하고 노후 조명등은 교체하고 있다. 2021년 말 기준으로 보안등 수는 총 5,603등으로 1개동 평균 330등 수준이다.

보안등 현황

동 별	등 수	동 별	등 수	동 별	등 수	동 별	등 수	동 별	등 수
계	5,603	대연5동	322	용호3동	257	감만2동	343	문현3동	279
대연1동	609	대연6동	143	용호4동	87	우암동	566	문현4동	213
대연3동	347	용호1동	364	용당동	182	문현1동	327		
대연4동	301	용호2동	244	감만1동	584	문현2동	435		

고장으로 인한 주민 불편을 최소화시키고 신속한 고장수리를 위하여 가로등·보안등 고장신고 전화(☎607-4671)를 운영하여, 주민고장신고 접수 시 2일 이내 수리 완료함으로써 도로조명 시설의 제 기능 발휘에 만전을 기하고 있다.

다. 지하도 기전설비

우리 구 관내에는 4개소(문현, 대남, 문화공원, LG메트로시티)의 지하도가 있으며, 원활한 교통소통과 재해 예방을 위하여 일일점검 및 정비를 통해 설치된 기전 설비를 최상의 상태로 유지하고 있다.

지하도 기전시설 현황

구 분		설 비	
문현 지하도	차 도	조명 114등, 펌프(15HP) 3대	발전기(55kW) 1대
	보 도	조명 102등, 펌프(3HP) 2대	
대남지하차도		조명 228등, 펌프(30HP) 3대, 발전기(105kW) 1대	
문화공원 지하차도		조명 200등, 발전기(18kW) 1대	
LG메트로 지하차도		조명 52등	

○ 펌프 - 하수 및 유입 우수처리 ○ 발전기 - 정전시 기전설비 전기 공급

라. 배수펌프장 기전설비

우리 구는 6개소(동천Ⅰ, 동천Ⅱ, 동천Ⅲ, 송선, 용호, 삼성시장)의 방재시설물인 배수펌프장이 있다. 침수피해 방지 등 재해 예방을 위하여 배수펌프장 일일점검 및 정비를 통해 설치된 기전설비를 최상의 상태로 유지하고 있다.

배수펌프장 기전시설 현황

구 분	전기수용설비	수중펌프(HP)	설계빈도(년)	예비전력	비고
동천Ⅰ	고압 150Kw 저압 3Kw	50×3	30	비상발전기 155Kw×1	
동천Ⅱ	저압 100Kw 저압 3Kw	50×2	30	한전2회선수전	
동천Ⅲ	저압 26kW	25×2	-	한전2회선수전	
송 선	저압 207kW 저압 5kW	100×2	30	비상발전기 300Kw×1	
용 호	고압 800Kw 저압 6Kw	200×2 300×1 10×1	30	한전2회선수전	
삼성시장	저압 48Kw	20×2 2×1	30	한전2회선수전	

○ 배수펌프 - 유입 우수처리 ○ 비상발전기 - 한전 정전 시 기전설비 전기 공급

제2절

교통행정

1. 일반현황

우리 구 지역 중심부를 수영로와 지하철 2호선이 통과하여 교통은 편리한 편이나 자동차 수의 급격한 증가, 대형아파트 및 재개발 사업의 활발한 추진 등으로 수영로를 비롯한 중심도로와 진남로 등 보조중심도로의 교통소통이 상당히 혼잡하다. 이러한 교통난 해소를 위해 우리 구 전역에 주차장 시설 확충, 도로 확장 및 대중교통의 적절한 역할 분담 등의 교통체계 개선을 통하여 차량 흐름은 점차 나아지고 있으나, 전체적인 교통시스템 효율성 제고를 위해서는 종합적인 교통소통 대책이 요구되고 있는 실정이다.

자동차 등록현황

(단위 : 대)

구 분	계	승 용 차	승 합 차	화 물 차	특 수 차
총 계	100,833	82,271	2,890	13,898	1,774
관 용	224	105	62	54	3
자 가 용	91,324	79,395	2,377	9,339	213
영 업 용	9,285	2,771	451	4,505	1,558

이륜차 등록현황

(단위 : 대)

구 분	계	관 용	자 가 용
총 계	10,617	34	10,583
50cc 미만	495	3	492
50cc 이상	2,388	10	2,378
100cc 초과	6,900	21	6,879
260cc 초과	834	0	834

운수업체 현황

(단위 : 개소)

구 분 계	시 내 버 스	마 을 버 스	일 반 택 시	개 인 택 시	화물자동차 운수사업			
					소계	일반화물	주선	개인화물
2,621	3	7	7	1,134	1,470	527	135	808

자동차 관련 업체 현황

(단위 : 개소)

구 분 계	자 동 차 정 비 업					자동차해체 재활용업	자 동 차 매 매 업
	소 계	종 합	소 형	전 문	원동기		
191	128	17	10	100	1	-	63

자전거 이용 시설물 현황

자전거 도로				자전거 보관대					
총 연장	자전거 전용도로	자전거 보행자 겸용	자전거 우선도로	계		차양막설치		차양막미설치	
				조	대	조	대	조	대
16.9km	3.64km	12.01km	1.25km	91	772	30	255	61	517

2. 교통난 완화 및 주차시설 확충

가. 교통난 완화

1) 교통수요 관리

자동차의 급격한 증가로 인하여 시설확충을 통한 교통난 문제 해결에는 한계가 있어 『승용차 요일제 시행』을 교통난 완화정책의 일환으로 적극 추진하여 차량 통행량을 감소시킴으로써 주민 통행욕구 충족은 물론 교통혼잡 감소와 환경을 개선해 나가고 있다.

2) 교통운영체계개선사업(Transportation System Management)

교통문제 해결 접근방법으로 새 도로 건설, 기존도로 확장, 지하철 건설, 입체교차로 건설 등 대단위 투자사업 위주로 생각하여 왔으나 이러한 사업은 장기간이 소요되며 이 기간에 증가된 교통량에 대한 대책이 없을 뿐만 아니라 투자비 마련에도 한계가 있는 실정이다. 따라서 우리 구에서는 선진 외국 등의 사례를 통해 기존의 도시환경을 종합적으로 분석하여 교통 요소별로 고도의 공학적 접근방법을 도입, 단기적이며 투자비가 적게 소요되는 교통개선 방법, 즉 교통 운영체계 개선사업 및 교통 안전시설 사업을 도입하여 적극 운용하고 있다.

가) 교통안전시설 사업 추진

관내 차량의 원활한 소통과 교통안전사고 예방을 위한 교통사고 잦은 곳 개선사업, 활주로형 횡단보도 30개소, 횡단보도 투광기 15개소, 반사경 설치 47개소, 교통안전표지판, 볼라드, 시선 유도봉 등 설치 및 보수 656개소, 과속방지턱 설치 및 보수 27개소 등 교통안전시설물을 설치·정비하였으며 대중교통 이용 주민편의를 위하여 버스정류소에 승객대기시설 9개소, 발열의자·에어송풍기 등 편의시설 20개소를 설치하였다.

나) 주·정차 구획선 차선도색

남구 관내 도로의 원활한 차량소통과 주민들의 안전한 보행환경 조성을 위하여 남구 전역에 주·정차 구획선 차선 도색 및 횡단보도 도색 8,400㎡를 실시하였다.

다) 어린이(노인)보호구역 개선사업 추진

어린이(노인) 등 교통취약 계층의 교통안전사고 예방 및 주민불편 해소를 위해 226백만원의 사업비를 투자하여 문현초, 성동초, 동향초에 대하여 각종 교통안전시설물을 설치하였으며, 특히 성동초 주변 옐로카펫 설치, 미끄럼방지 및 도막형 포장을 하여 시인성을 극대화하여 안전한 도로교통 환경을 조성하였다.

라) 2021년 계획

대중교통 활성화 추진을 위한 친환경·신교통 수단을 도입하고, 차량의 원활한 소통 및 교통사고 예방을 위해 교통사고 잦은 곳 개선사업, 교통시설물 정비 및 설치, 주·정차 구획선 도색 등에 사업비를 투자하여 차량소통에 원활을 기하여 주민불편을 해소하고자 한다.

3) 선진교통문화운동 지속 추진

주민이 안전한 녹색교통도시 구현을 위해 다양한 교통안전교육을 추진하였다. 관내 초등학교를 대상으로 찾아가는 어린이 교통안전교실을 개최하여 관내 11개교에서 1,972명을 대상으로 실시하였고, 자전거 안전교육을 2개교 225명에 실시하였다. 또한 부산시 「고령자 교통사고 사망자 줄이기」 대책과 관련하여 고령자 운전면허증 자진반납 지원사업인 어르신교통사랑카드 협력업체 발굴 200건, 어르신 선불교통카드 655건 지원으로 고령자 교통사고 예방에 기여하였다. 또한, 여성운전자교실 운영, 교통사고사례 사진전시, 보행안전 영상 게시 등 대주민 교통법규 준수 및 선교통문화 활성화에 노력하고 있다. 또한, 자율적인 대중교통 이용 유도로 교통난 완화를 위한 「승용차 요일제」 홍보활동을 지속적으로 추진하고, 불법 주·정차 차량에 대해서는 무인카메라 이용 및 전인위주의 강력 단속을 실시하는 등 교통소통 대책에 만전을 기하고 있다.

나. 주차시설 확충

자동차의 급격한 증가에 비하여 주차장의 확충이 이에 따르지 못해 주차난이 날로 심각해지고 있는 가운데 1999. 2월 주차장법 개정으로 민간인이 노외주차장을 설치할 경우 종전 신고제에서 통보제로 개선, 별도의 신고절차 없이 주차장 사업을 할 수 있게 되어 민간인의 주차장 사업 참여 활성화를 유도하였다. 한편, 주택가 주차난 해소를 위해 내집 마당에 담장이나 대문을 열고 주차장을 설치한 경우 비용의 70%범위 내에서 최고 400만원까지 지원하는 그린주차사업을 추진하여 15가구 22면의 주차장을 확보하였다.

주택가 밀집지역 주차장 확충을 위해 용호3동 노외 주차장 42면, 용호4동 노외 주차장 25면, 감만2동 제1공영주차장 22면, 감만2동 제2공영주차장 10면, 문현4동 노상주차장 16면 확충, 감만2동과 문현1동에 건물식주차장으로 각 35면, 37면 및 이기대연합시장 27면 조성을 추진하고 있으며, 이기대, 백운포, 스카이워크 및 오륙도수변공원 일원에 공영주차장 364면을 운영하여 남구를 방문하는 관광객에게 주차편의를 제공하고 있다.

또한, 공공기관 및 건축물 부설주차장의 주·야간 휴면주차장을 개방, 인근 주민에게 제공함으로써 가용 주차공간을 효율적으로 활용코자 남부운전면허시험장(52면), 국립일제강제동원역사관(150면), 부산성모병원(376면), 다보네가구(55면), 용호재림교회(13면) 부설주차장을 개방하여 주차편을 확충하였다.

한편, 관내 6m이상 이면도로에 대해 차량, 보행인 통행에 지장을 주지 않는 범위 내에서 주·정차 허용 및 금지선을 대폭 정비하는 한편, 주택가의 야간 주차난 해소와 주차질서 확립을 위해 실시한 주거지 전용 주차 구역을 확대 시행하여 이면도로 주차에 대해 점진적으로 유료화를 추진 중에 있다.

1) 주차시설 현황

2020년 말 자동차 등록대수는 총 99,590대로 2019년 말보다 총 336대 감소하였으나 교통난은 해가 갈수록 더욱 심화되고 있는 실정이며, 원활한 교통소통 대책의 일환으로 주차시설을 지속 확충해 나가고 있다.

연도별 주차장 현황

연도별	구분	계		주거지전용주차장				공 영 주차장		민 영 주차장		건축물 부설주차장	
				노상		노외							
	개소	면수	개소	면수	개소	면수	개소	면수	개소	면수	개소	면수	
2020		3,751	112,432	59	1,274	19	347	5	364	271	6,258	3,397	104,189
2021		4,157	119,526	58	1,131	21	409	5	364	280	6,605	3,793	111,017

2) 공영주차장 현황

구청 관리 공영주차장은 총 84개소로, 공영주차장 5개소, 주거지전용 주차장 79개소를 관리하고 있다. 앞으로도 지역 주민에게 안정적인 주차 공간을 제공하기 위해 신규 주차장 대상지를 지속 발굴하는 등 공영주차장 및 주거지전용 주차장을 확충시켜 나갈 것이다.

구청 관리 공영주차장 현황

연번	주 차 장 명	위 치	면적(m ²)	면수	주차방법	비 고
계	5개소		10,297	364		
1	이기대 제1공영주차장	용호동 15-1 외	4,495	84	직각	민간위탁
2	이기대 제2공영주차장	용호동 15-15	2,000	67	직각	민간위탁
3	스카이워크 공영주차장	용호동 950, 950-1	957	45	직각	민간위탁
4	백운포체육공원앞 공영주차장	용호동 895-5	1,860	155	직각·평행	민간위탁
5	오륙도 수변공원 공영주차장	용호동 산196-4	985	13	직각	직 영

주거지전용 주차장 현황

연번	주 차 장 명	위 치	면적(m ²)	면수	주차방법	비고
계	79개소		25,179	1,540		
1	대연1동 공영주차장	유엔평화로10번길	321	10	직각	
2	유엔평화로9번길(항도빌라주변)	유엔평화로9번길 42	132	11	평행	
3	제1주거지전용주차장	유엔평화로9번길53 외 3	166	12	직각	
4	솔밭주거지전용주차장	유엔평화로22번길 41	66	4	직각	
5	제2주거지전용주차장	유엔로157번길 57 외 3	147	18	직각	
6	남천중 진입로	황령대로 492번길	444	37	직각	
7	대연성당 주변	용소로8번길	96	8	직각	
8	구)대연3동주민센터 주변	용소로28번길,34번길	60	8	평행	
9	대연천 구거북개지	신선로 510	165	6	평행	
10	수영로325번길(번영로 아래)	수영로325번길	192	16	평행	
11	대흥택시주변	유엔로 201번길 26	144	12	평행	
12	수영로266번길(글로리빌라앞)	수영로266번길	50	5	직각	
13	UN조각공원 주변	유엔로169번길	180	15	직각·평행	
14	부산공고담장 주변	천제등로46번길	336	28	평행	
15	문화회관진입로	유엔평화로76번길외	276	23	평행	
16	대연극동아파트 옆	진남로36번길	144	12	평행	
17	사슴빌라 주변	못골번영로72번길	30	5	평행	
18	동보빌리지 주변	못골번영로59번길	72	10	평행	
19	못골성당 옆	못골로41번길	44	7	평행	
20	중앙고교담장 주변	진남로127번길	420	35	45도 대향	
21	부산세무고등학교 주변	진남로 96번길	348	29	평행	
22	용호초등학교뒤 공영주차장	동명로 105번길	497	19	직각·평행	
23	용호중앙교회앞 공영주차장	동명로 118번길	332	14	직각	
24	신우주택 주변	동명로 92번길 7	72	6	평행	
25	솔밭공원 뒷길	동명로 112번길	252	21	평행	
26	솔밭공원 아랫길	동명로 118번길	156	13	평행	
27	경성하이빌 주변	동명로 100번길	180	13	평행	
28	용호성당 주변	동명로 132번길	144	9	평행	
29	용호맨션 주변	동명로 131번길	72	3	평행	
30	삼성시장 배수펌프장 상부	동명로 117번길	664	18	직각	
31	백세교	용호2동 869	936	28	직각	
32	다보네가구주차장	이기대공원로 450	60	5	직각	
33	용호종합복지관 주변	이기대공원로12번길 1~3주변	312	26	평행	
34	동부타워주변	동명로 193주변	108	8	평행	
35	분포맨션주변	동명로145번길 주변	168	14	평행	
36	동명로 158번길	동명로 158번길4앞	132	10	평행	
37	동명로 157번길 공영주차장	동명로157번길	633	23	직각	
38	용호중학교 옆 공영주차장	동명로 185-2	1,200	42	직각	

제2부 분야별 성과

연번	주 차 장 명	위 치	면적(m ²)	면수	주차방법	비고
39	동명로 118번길 공영주차장	동명로 118번길	476.7	20	직각	
40	용호로 232번길 공영주차장	용호로 232번길	726.5	28	직각	
41	용호4동 행정복지센터 주변	동명로132번길 81 ~ 148	312	19	평행	
42	해군아파트아래 담장길	동명로118번길 125 ~ 143	144	11	평행	
43	용호로178번길 공영주차장	용호로178번길	655	25	직각	
44	부산성모병원주차장	용호로232번길25-14	96	10	직각	
45	용당세관주변	신선로329번길	648	54	평행	
46	한신문화타운 맞은편	유엔평화로 143번길	264	21	평행	
47	유엔평화로 153번길	유엔평화로153번길20 ~ 48	108	9	평행	
48	동국제강진입로	우암로75번가길 맞은편	564	47	직각	
49	동일스위트아파트앞	우암로 104번길	276	23	평행	
50	119안전센터 옆	우암로 79번길	251	19	평행	
51	감만동 홍곡로 공영주차장	홍곡로	331	18	직각	
52	국제아파트 주변	석포로26번가길	252	21	평행	
53	하얏트아파트 주변	전선등로	180	9	평행	
54	양지아파트주변	진선등로	237	15	평행	
55	감만2동 제1공영주차장	석포로56번길 56-11	882	22	직각	
56	감만2동 제2공영주차장	감만동 3-598	362	10	직각	
57	새마을금고 주변	장고개로,	828	22	평행	
58	당산로 공영주차장	당산로	334	17	평행	
59	우암양달로 주거지주차장	우암양달로	170	12	평행	
60	인각사 주변	진남로232번길	264	22	평행	
61	문헌광원맨션 주변	고동골로97번길	360	30	평행	
62	성암사 주변	동제당로4	223	22	평행	
63	효성택시 진입로	진남로188번길13	168	12	평행	
64	부림빌라 뒤	고동골로 97번길 78	72	6	평행	
65	진남로232번길 공영주차장	진남로232번길	654.77	28	평행	
66	문헌1동 제2공영주차장	진남로220번길	630	37	직각·평행	
67	성동중학교 담장주변	자유평화로	204	17	평행	
68	E-마트 담벽 주변	전포대로 91번길47	168	18	평행	
69	하이빌 주변	전포대로110번길26	132	12	직각	
70	신평상사 주변	자유평화로59번길71	108	9	평행	
71	문헌2동 주민센터 윗편	황령대로90번나길	144	13	평행	
72	수영로69번길 공영주차장	수영로69번길	494	16	평행	
73	수영로39번길(변영로 아래)	수영로39번가길	1,620	118	평행	
74	구거복개지	지게골로17 맞은편	325	27	직각	
75	연동마을길	장고개로104번길	96	8	평행	
76	청호탕 주변	지게골로	396	31	직각·평행	
77	현대오일뱅크주유소 옆	우암로374번길	348	29	45도 대향	
78	대송주택 주변	동제당로	240	19	직각·평행	
79	한일오피스텔주변	지게골로17	684	51	직각·평행	

3. 교통지도

가. 주·정차 위반차량 단속

공정한 주차단속을 위해 최신장비와 기술을 접목한 실시간 스마트 주·정차 단속 시스템을 운영하고 있고, 이로 인해 신속한 민원처리, 신뢰 행정 구현 및 불법 주·정차 단속의 업무효율성을 높이고 있으며, 「주·정차 단속 MMS사전알림서비스」를 운용하여 차주의 자발적 차량이동으로 주차문화 확립과 대민서비스의 질적 향상에 이바지하였다.

주·정차질서 확립을 위해 주차단속원 6명, 기간제근로자 2명과 불법주차 단속차량 3대로 기동단속반을 편성, 중심도로 및 보조 중심도로, 주차질서 취약지역, 이면도로 차량진입 장애 지역 등을 대상으로 주·야간에 도보, 기동 및 견인단속을 실시한 결과 2021년도에는 위반차량 50,449대를 단속하여 그 중 1,624대는 견인 조치하였다. 불법 주·정차 상습정체구간에 50대의 무인단속카메라를 설치하여 단속에 임하고 있으며, 차량탐재 주행형 무인단속카메라(CCTV) 3대를 운행하여 단속을 더욱 강화하였다.

불법 주·정차 단속 CCTV 설치현황

구분 설치대수	자동차형 50대	주행형 3대
CCTV 장소명	<ul style="list-style-type: none"> • 대연동 대연사거리 • 대연동 부산은행 맞은편 • 대연동 용소로22-1 앞 • 대연동 용소로11 앞 • 대연동 대연비치앞 • 대연동 부경대 정문 앞 • 대연동 경성대 부경대역 • 대연동 대천사거리 • 대연동 대천사거리1 • 대연동 리마크빌뒤편 • 대연동 평화공원 • 대연동 광명집 앞 • 대연동 렌즈미 앞 • 대연동 용소로12 앞 • 대연동 CU부경해오름점 앞 • 대연동 금보맨션 앞 • 대연동 석포농협 • 대연동 파크푸르지오 앞 • 대연동 수영로 219 앞 • 대연동 남구청 사거리 • 대연동 교보문고앞 • 대연동 석포초교앞 • 용호동 LG메트로상가 • 용호동 용호사거리 • 용호동 현대비치앞 • 용호동 유람선터미널 • 용호동 베스트부동산 • 용호동 솔밭공원 인근 • 용호동 SK뷰아파트 • 용호동 SK뷰아파트 앞 인도 • 용호동 운천초교 앞 • 용호동 용호시장 • 용호동 성모약국 앞 • 감만동 부산은행 앞 • 감만동 현대아파트 사거리 • 감만동 현대오일뱅크 앞 • 감만동 동국제강 앞 • 감만동 감만터미널 • 감만동 천지매매상사 앞 • 감만동 감만부두 부근 • 감만동 동원터미널 앞 • 감만동 동천초교 앞 • 감만동 남광시장 • 문현동 현대1차 인근 • 문현동 문현초교 앞 • 문현동 국제금융센터 앞 • 문현동 문현교차로 • 문현동 베스티움아파트 • 문현동 경동리인아파트 • 문현동 메가마트 뒤 	<ul style="list-style-type: none"> • 산타페 (30도8109) • 카니발 (73러4320) • 스타렉스 (75두7840)

2021년도 주요 사업으로는 5대의 무인단속 카메라를 신규 설치, 운영하여 중심도로변의 교통정체를 해소하였고 이면도로의 주차질서 확립을 위하여 홍보·계도를 강화하여 도로기능을 회복에도 이바지하였다. 특히, 트레일러 차량의 상습 불법 주정차구역이었던 감만동 동원터미널 부근에 2개의 무인단속 카메라를 설치하여 불법 주정차 근절에 기여하였으며, 문현초등학교 등 3개 초등학교에 무인단속 카메라 설치를 통한 어린이 보행환경 개선에도 노력하였다.

또한 마을버스 통행로, 청소차량진입 장애지역 등 주민생활 불편지역에 대한 단속은 물론 매일 구·군 및 소방서와 합동단속을 실시하여 교통소통 불편사항을 최소화하였고, 모든 불법 주·정차 단속용 CCTV를 화물(여객)자동차 차고지와 밤샘주차 단속용으로 확대 운영하여 이기대공원 및 신선대 유원지 도로, 용당, 감만 배후도로변의 상습 불법 주·정차 대형차량에 대한 집중단속은 물론 간선로 및 이면도로에 불법 밤샘 주차하는 화물차량의 단속을 강화해 구민의 안전한 보행환경 확보와 주민불편을 적극 해소하였다.

나. 사업용 차량 운행질서 지도단속

택시, 버스 등 사업용 차량의 운행질서 문란 행위 및 불법 횡포운행이 근절되지 않아 주민에게 큰 불편을 끼치고 있어 이러한 고질적 위반행위를 집중 단속하고 운수종사자 교육 등을 지속적으로 실시하여 운수사업자 및 운전자의 자질개선에 앞장서 주민불편을 최소화하는 한편 버스정류소, 택시 승강장 등 취약지별로 경찰과 협조하여 주차단속 및 택시, 버스 등 대중교통 수단의 운행지도에 만전을 기하고 있다.

다. 마을버스 운행 관리

변두리 고지대 주민들의 교통편의를 위하여 버스노선과 연계 운행되고 있는 마을버스는 우리 구 관내에 총 8개 노선이 운영되고 있으며 정기 및 수시 점검을 실시하여 안전운행을 기하고 있다. 또한 마을버스노선 신설, 연장 등과 관련된 주민의 교통 불편 사항을 종합적으로 분석, 검토하여 노선 체계개선을 시에 건의하는 등 주민 교통편의 도모에 모든 노력을 기울이고 있다.

마을버스 노선 현황

업 체 명	노선 번호	면허대수 (인승/대)	운 행 구 간	운행거리 (왕복·km)
(주)범양버스	1번	19/7	청구아파트-경성대 - 부산예술대학 입구	9.7
(주)대용여객	2번	21/7 21/1	오륙도선착장 - 면허시험장 - 경성대 - 대연동부산은행 - 동천초등학교	21.3
			오륙도선착장-이기대경유-동생말(토일공휴일09-18시운행)	16.8
(주)부영교통	3번	15/7	못골시장-장고개-범일동 지하철역	12
(주)용진교통	5번	15/4	신연초교-문현R-범일동 지하철역	12
(주)감만버스	6번	15/7	감만동 유창그린아파트-남광시장-못골시장-남구청	21.4
(주)부민교통	8번	21/1 15/4	용호동 벽산아파트-남천역-수영구청·금호어울림	16.4
	9번	21/5	용호동 경동아파트-유엔평화기념관·일제강제동원역사관 문화회관-마마아파트	15
(주)부경버스	10번	21/8(25/3)	롯데백화점-전포1동주민센터-부경대(용당동)	23

4. 각종 과태료 및 교통유발부담금 과징

가. 주·정차위반 과태료 과징

불법 주·정차 차량에 대하여 부과되는 과태료 세입은 주차시설 확충·관리에 필요한 경비, 주·정차 단속 및 과태료 부과·징수에 소요되는 경비, 기타 주차관련 사업 등에 충당되고 있다. 특히 1997년부터 세무과와 이중관리 해오던 체납 과태료를 일원화 및 전산화하여 관리하고 있어 더욱 신속, 정확하게 업무를 처리하여 주민불편을 해소해 나가고 있다. 2008.6.22.부터 시행되고 있는 질서위반행위규제법은 단속 후 의견 제출기한 내에 이의신청 없이 미리 납부하는 경우 20% 경감을 받을 수 있으며, 계속해서 체납하는 경우 최고 75%까지(최고60개월) 가산금이 부과될 수 있어 구민의 자발적 납부를 유도하고 체납액 감소 및 세수증대에 기여하고 있다.

주·정차위반 과태료 부과·징수 현황

(단위 : 천원)

연도	구분	부 과		징 수		징수율 (%)	체 납	
		건 수	금 액	건 수	금 액		건 수	금 액
2020		39,749	1,433,307	33,671	1,170,049	81.6	6,078	263,258
2021		48,540	1,797,590	41,354	1,476,171	82.1	7,186	321,419

나. 자동차 정기검사 과태료 과징

1999. 10월부터 시 차량등록사업소로부터 이관된 사무로 자동차 정기검사 과태료 부과 자동차 신규등록 후 일정 기간마다 정기적으로 실시하는 정기검사의 유효기간이 경과한 자동차 소유자에 대하여 과태료를 부과함으로써 정기검사를 이행하여 자동차 안전사고를 미연에 방지하고자 과태료를 부과하는 행정처분이다.

자동차 정기검사 과태료 부과·징수 현황

(단위 : 천원)

연도	구분	부 과		징 수		징수율 (%)	체 납	
		건 수	금 액	건 수	금 액		건 수	금 액
2020		3,323	233,074	2,543	116,504	49.9	780	116,570
2021		3,376	213,252	2,657	111,317	52.2	719	101,935

다. 의무보험 과태료 과징

의무보험 과태료는 자동차 운행으로 사람이 사망하거나 부상을 경우에 있어서 손해배상을 보장하는 제도로써 자동차를 보유, 운행하고자 하는 자는 보험을 의무적으로 가입하고 운행하여야 한다. 이륜자동차, 자가용자동차는 책임보험 및 대물보험에 가입하여야 하며, 사업용자동차 및 건설기계는 책임보험, 대인Ⅱ, 대물보험에 가입하여야 한다. 이를 위반하여 가입하지 않거나 지연 가입한 자에 대하여는 보험 미가입 기간에 따라 과태료를 부과하는 행정처분을 하게 된다.

의무보험과태료 부과·징수 현황

(단위 : 천원)

연도	구분	부 과		징 수		징수율 (%)	체 납	
		건 수	금 액	건 수	금 액		건 수	금 액
2020		2,902	373,309	1,744	118,600	31.7	1,158	254,709
2021		2,543	302,668	1,586	86,283	28.5	957	216,385

라. 교통유발부담금 과징

교통시설의 정비를 촉진하고 교통수단과 교통체계를 효율적으로 운영·관리하여 도시교통의 원활한 소통과 교통편의 증진에 기여함을 목적으로 1990.1.13. 법률 제4221호로 도시교통정비 촉진법이 신설되었다. 교통유발부담금은 교통 혼잡을 완화하기 위하여 원인자 부담의 원칙에 따라 혼잡을 유발하는 시설물에 부과하는 경제적 부담을 말한다. 부과대상 시설물은 해당 시설물의 각층 바닥면적을 합한 면적이 1,000㎡이상인 시설물로 한다. 시설물 소유자에게 시설규모와 종류에 따라 교통유발부담금을 부과하여 이를 재원으로 교통수단의 서비스 개선과 대중교통 업체의 경영개선을 위한 사업 등 시민들의 교통 불편 해소를 위해 재투자하고 있다.

교통유발부담금 부과·징수 현황

(단위 : 천원)

연도별	구분	부 과		징 수		징수율 (%)	체 납	
		건수	금 액	건수	금 액		건수	금 액
2020		1,196	1,401,834	1,134	1,377,041	98.2	62	24,793
2021		1,179	1,850,743	1,097	1,735,053	93.7	82	115,690

마. 자동차과태료 체납차량 번호판 영치

자동차 관련 과태료 징수율을 제고하고 그 집행을 강화하기 위하여 질서위반행위규제법 제55조 의거 행정청은 자동차 관련 과태료를 납부하지 아니한 자에 대하여 체납된 자동차 관련 과태료와 관계된 그 소유의 자동차 등록번호판을 영치할 수 있다. 자동차번호판 영치 대상은 2011. 7월 이후부터 자동차 관련 과태료 금액이 30만 원 이상이고, 60일 이상 체납된 차량이다. 자동차과태료 체납차량 번호판 영치시스템 및 운영 프로그램이 제작·설치되어 2013. 4월말부터 본격적인 영치 업무가 시작되었다.

자동차과태료 체납차량 번호판 영치대상 현황

(단위 : 천원)

연도별	구분	주정차위반		의무보험미가입		종합검사미필	
		건수	금 액	건수	금 액	건수	금 액
2020		2,066	105,119	414	114,760	271	65,186
2021		3,195	200,481	352	108,562	104	31,991

제3절

건설행정

1. 건설일반

가. 국·공유 공공용재산 관리

국토교통부 소관 국유재산 및 시·구 소유 행정재산 가운데 공공용재산을 관리하고 있으며 관리대상 토지는 2021년 말 현재 총 5,055필지 2,364,061㎡에 달하고 있다.

국·공유 공공용재산 현황

(단위 : ㎡)

지목1 \ 종류	국유지		시유지		구유지	
	필 지	면 적	필지	면 적	필 지	면 적
계	950	509,433	1,349	1,050,546	2,762	791,374
도 로	623	309,263	1,092	1,021,809	1,863	719,033
하 천	74	109,356	2	2,421	1	124
제 방	-	-	1	254	2	2,119
구 거	231	88,813	20	11,376	71	12,381
기 타	22	2,001	234	70,641	825	57,717

공공용재산은 관내 곳곳에 산재되어 있어 관리에 어려움이 있으나 2022년에는 관리재산의 실태를 보다 세밀히 파악하여 사용·수익허가 가능한 재산은 사용·수익 허가를, 무단 점용자에 대하여는 변상금 부과를 통하여 세외수입을 증대하고, 공부정리 및 권리보전 조치 등을 통해 공공용 재산을 보다 효율적으로 관리해 나갈 계획이다.

나. 전문건설업 및 골재 채취업

2021년 말 현재 우리 구의 전문 건설업체는 220개 업체에서 310업종이 등록되어 있으며, 골재 채취업체는 3개 업체가 2개 업종으로 등록되어 있다.

전문건설업 현황

(단위 : 개소)

실내건축공사업	토목공사업	승강기설치공사업	석공사업	도장공사업	비계구조물해체공사업	철근콘크리트공사업	기계설비공사업	상하수도설비공사업	보링그라우팅공사업	포장공사업	수중공사업	조경식재공사업	조경시설물설치공사업	강구조물공사업	가스시설시공업 1종	가스시설시공업 2종	가스시설시공업 3종	난방시공업 1종	난방시공업 2종	난방시공업 3종	시설물유지관리업	미장방수조적공사업	금속구조물창호공사업	지붕판금건축물조립공사업
36	7	2	5	10	11	12	24	19	4	10	3	9	5	4	10	27	20	3	44	1	21	6	13	4

골재채취업 현황

상호	대표자	업종
동우산업(주)	맹창윤	바다골재선별세척
효천산업(주)	신봉철	바다골재선별세척
(주)호산건설	성호기	육상골재선별파쇄

2022년에도 지역건설 산업 활성화를 통한 지역경제 살리기를 위하여 각종 공사의 조기발주와 어려운 중소 건설업체에 대한 행정지원 강화 및 지역건설업체 하도급을 향상을 위하여 노력해 나갈 것이다.

다. 도로관리

우리 구의 총 도로연장은 246,702km이고 도로율은 16.67%로, 2021년 말 현재 도로현황 및 각종 도로시설물 현황은 다음과 같다.

$$\text{※ 도로율} = \frac{\text{개설도로 면적}(m^2)}{\text{시가화면적}(m^2)}$$

⇒ 시가화면적 : 용도지역 중 주거지역, 상업지역 및 공업지역 면적의 합

도 로 현 황

(단위 : m)

구 분	구 도	계 획 도 로		포 장 현 황	
		개 설	미개설	포 장	미포장
연장(m)	246,702	209,840	36,862	209,840	-

도 로 시 설 물

(단위 : 개소)

교 량	육 교	고가도로	지하보차도	터 널
17	5	4	5	4

교 량 현 황

(단위 : m)

교 량		육 교	
개 소	연 장	개 소	연 장
17	9,751.8	5	202.0

지하도 및 터널현황

구 분	시 설 명	연장 (m)	폭 (m)	위 치
지 하 도	문현 지하차도	260	17	문 현 동
	대남 지하차도	410	16	대 연 동
	문화 지하차도	129	20	대 연 동
	신선대 지하차도	1,800	21 ~ 27	용 당 동
	문현 지하보도	59.2	10	문 현 동
터 널	문 현 터 널	459.7	9.8(2연)	문현동 ~ 대연동
	대 연 터 널	340 ~ 380	9.8(2연)	대 연 동
	광 안 터 널	1,090 ~ 1,130	9.9(2연)	대연동 ~ 광안동
	황 령 터 널	1,860	9.4(2연)	전포동 ~ 대연동

도 로 명 현 황

연번	가로명	구 간		폭(m)	연장(m)
		시 점	종 점		
1	전 포 로	부산진구 경계	문현교차로	45	1,310
2	우 암 로	동천삼거리	감만동 현대아파트 앞	25	3,678
3	용 당 로	대연사거리	동명오거리	10 ~ 20	1,680
4	용 호 로	용소삼거리	백운포 입구	20 ~ 33	3,850
5	수 영 로	문현교차로	대남교차로	30	3,070
6	번 영 로	문현교차로	광안터널	22	4,030
7	충 장 로	부두교	문현교차로	30	750
8	신 선 로	도시가스사거리(49호광장)	감만동 8부두 삼거리	35	5,595
9	황 령 로	도시가스사거리(49호광장)	황령산터널	35	3,046
10	동 명 로	동명교차로	용호동 경동아파트 입구	10 ~ 15	1,970
11	석 포 로	유엔교차로	부산외국어대삼거리	25	1,457
12	진 남 로	대연사거리	부산진구 경계	12	2,458
13	유 엔 로	우암동 뉴서울아파트	도로교통안전관리공단	20	4,296

2. 보 상

2021년도에는 도시계획시설사업 3개 사업장의 토지, 지장물 등 136건에 대해 3,515백만원의 보상을 추진하였다

도시계획시설사업 보상 추진 현황

단위 : 백만원)

연번	사 업 명	보상금액		협의보상		수용재결		비고
		건수	금액	건수	금액	건수	금액	
		138	3,515	32	1,539	106	2,148	
1	대연3동 새부산유치원 일원 도로개설	49	2,070	16	1,279	33	897	
2	대연3동 용소부락지내 소방도로 개설(2차)	88	1,341	15	156	73	1,251	
3	문현3동 대원맨션 일원 도로개설(추가)	1	104	1	104			

보상은 공사시행 전 선행되어야 하는 업무로서 보상이 원활히 이루어지지 않으면 공사진행에 차질이 발생하는 중요한 업무이나 대부분의 경우 토지 및 지장물 소유자가 공공사업 시행에 대한 중요성은 인식하지만 기대치 보다 낮은 보상금액으로 인해 협의 보상이 원활히 이루어지지 않고 있다.

2022년도에는 손실보상계획 열람공고 기간 중에 편입되는 대상 물건의 소유자 및 관계인을 대상으로 현장 방문 및 도시계획시설사업에 대한 충분한 사전 설명 등으로 공익사업에 대한 이해를 높이고, 토지 및 물건에 대한 평가 참여를 안내하여 향후 원활한 보상 협의로 적기 사업 추진과 조기 재정집행에 만전을 기하고자 한다.

3. 도시계획

우리 구에서는 부산시 도시기본계획의 구체화는 물론 지방자치의 내실화와 21세기 여건변화에 능동적으로 대처하기 위해 남구장기발전계획 및 자치 남구의 비전과 전략계획을 수립하여 생활 권역을 중심으로 환경 개선과 도시 기반시설 보완 등을 통해 균형적이고 탄력적인 도시개발을 추진하고 있다. 특히 현안사업으로 용호부두 친수공간 조성을 위해 해양수산부에서는 2016년 제2차 항만재개발기본계획 상에 해양문화 관광지구, 공공시설지구로 기본계획에 반영하고, 부산항만공사(BPA)에서는 2017년 부산항 용호부두 재개발사업계획 수립용역을 시행하였다. 또한 2019년에는 우리 구와 부산시, 해양수산청, BPA, 부산도시공사가 용호부두 일원 종합개발 업무 협약을 체결하였고 2020년에는 부산도시공사에서 시행하는 용호부두 일원 종합개발수립 용역이 완료되었으며 2021년 이후로는 용호부두 일원 용도변경 신청 및 업무 협약 체결 기관과 유기적으로 협의 등 용호부두 재개발사업의 성공적인 추진을 위하여 노력하고 있다.

가. 도시기본계획

우리 구는 해방과 6. 25전쟁 이후 귀환동포 및 피난민의 정착지로서 무질서한 주택군이 형성된 곳이 많았으나, 70년대에 대부분의 지역이 도시개발사업 및 주택개량 재개발사업이 활발하게 이루어져 지금은 쾌적한 주거지로 변모하게 되었다.

80년대에 접어들어 도시기능이 활성화되면서 대연동을 중심으로 경성대학교, 부경대학교, 부산외국어대학교, 동명대학교, 부산예술대학 등이 소재한 교육 중심지역으로 부상하였고 부산박물관, 부산문화회관 등이 위치하여 문화관광도시의 면모를 갖추었다.

또한 세계에서 하나뿐인 유엔기념공원과 국가지정 명승지로 지정된 오륙도는 천혜의 절경으로 주변의 이기대공원, 신선대, 황령산유원지와 어우러져 세계적인 해양관광 명소로 손색이 없는 개발 잠재력을 지니고 있다.

우리 구의 도시계획 및 도시계획시설 현황은 아래와 같다.

용도지역 지정현황

(단위 : km)

지역별 합계	주거지역		상업지역	공업지역		녹지지역		미지정
	주거	준주거		전용공업	준공업	보전녹지	자연녹지	
42.51 (100)	9.48 (22.3)	0.39 (0.9)	1.04 (2.5)	3.03 (7.1)	1.67 (3.9)	1.97 (4.6)	10.89 (25.6)	14.04 (33.1)

용도지구 지정현황

(단위 : 천㎡)

계	경관지구	방화지구
1,116	402	714

도시계획시설 (교통시설)

(단위 : 천㎡)

구분	계	도 로				주차장	철 도	항 만	자동차 및 건설기계 검사시설
		광로	대로	중로	소로				
개 소	350	-	25	90	200	10	6	18	1
면 적	5,707.3	-	1,764	864.4	378.2	15	30.6	2,646.9	8.2

도시계획시설 (공간시설)

(단위 : 천㎡)

구분	계	광 장		공 원							녹지	유원지	공공 공지
		교통	일반	수변	근린	어린이	소	묘지	역사	문화			
개 소	113	6	1	1	5	19	17	1	1	3	36	1	22
면 적	7,642.3	81.1	5.8	1,302	98.4	42.4	42.2	176.5	75.5	12.6	101.6	5,692.6	11.6

도시계획시설 (유통 및 공급시설)

(단위 : 천㎡)

구분	계	시장	유통업무 설비	전기공급설비		가스공급 설비	방 송 통 신	수도공급 설비 (배수지)
				변전소	송전선로			
개 소	17	5	-	2	3	1	2	4
면 적	188	14.7	-	28.2	35.9	58	5.1	46.1

도시계획시설 (공공 · 문화체육시설)

(단위 : 천㎡)

구분	계	공공 청사	학 교						사회 복지	공공직업훈련시설 (부산직업훈련원)	문화 시설
			대학	고등	중등	초등	유치원	특수			
개 소	86	16	7	11	14	17	2	4	10	1	4
면 적	2,709.2	49.0	1,510.9	260.3	206.8	227.1	4.2	107.6	210.5	49.1	83.7

도시계획시설 (방재, 보건위생 및 환경기초시설)

(단위 : 천㎡)

구 분	계	유수지	사방설비	하 수 도	폐기물처리	종합의료시설
개 소	9	3	1	4	-	1
면 적	288.6	3.7	9.7	239.9	-	35.3

나. 토지이용계획

토지자원의 효율적 이용으로 도시공간 구조를 체계화하고, 여건 변화에 따른 기존 토지이용 계획의 불합리한 부분을 조정, 용도변경을 통해 토지이용을 고도화시키는 등 합리적인 토지이용 계획을 지향하고자 최선을 다하고 있다.

용도별 토지이용계획

용 도 별	발 전 계 획
주거지역	<ul style="list-style-type: none"> • 지정 시가지 토지이용의 입체화·고도화 • 불량주택지의 주거환경개선사업 추진으로 주거기능 회복 • 주거지역의 특성·여건을 고려한 고밀·중밀·저밀도 주거지역으로 세분화하여 토지이용의 효율적 규제 도모 • 역세권 주변을 종합정비하여 고밀화·복합화 유도 • 준공업지역내 기택지화 부분을 주거지역으로 변경
상업지역	<ul style="list-style-type: none"> • 전철 역세권 개발에 따른 역주변을 상업지역으로 조정하여 질적 향상 도모 • 대연사거리 주변을 상업·업무지구로 개발 유도하여 광역도시 차원에서 부도심 기능을 담당토록 유도
공업지역	<ul style="list-style-type: none"> • 용도 위반업체 및 공업지내 불량주택의 이전 원칙 • 우암동 일대의 용도지역 미지정지에 전용 공업지역을 배치하여 항만기능 효율화 도모 • 광역도시 차원에서 공업 분담기능 수용 • 감만, 우암동에 광역도시 차원의 항만계획 수용 지역별 특성화 유도
녹지지역	<ul style="list-style-type: none"> • 자연녹지공간은 장래 도시발전을 위한 토지 자원으로 유지 • 해안변을 따라 녹지체계 구성 <ul style="list-style-type: none"> ▷ LG메르토시티 주변매립지 ~ 이기대 일원 ~ 백운포매립지 ~ 신선대유원지 등 연계 개발 • 황령산 유원지 및 부산 금련산 온천지구 개발 <ul style="list-style-type: none"> ▷ 다양한 프로그램을 제공할 수 있는 관광루트 개발 • 문현공원은 현실화시켜 일부 주거지역 및 녹지지역으로 변경 • 문현3동, 대연6동, 대연2동 자연녹지지역 3개소는 근린공원으로 계획

다. 권역별 발전계획

권역별	문제점	잠재력	개발방향
용당·감만 생활권	<ul style="list-style-type: none"> 일부 공업지역 내 주거기능 혼재 및 고지대 불량주택 산재 컨테이너 차량 시가지 진입으로 인한 교통난 가중 및 물류비 가중 상업기능 미비로 인한 상권약화로 지역 주민 생활불편 야기 유통 및 항만지원시설 부지의 부족 	<ul style="list-style-type: none"> 주거 환경개선사업으로 불량주택 정비 컨테이너 전용도로 개설과 외곽순환도로 건설로 항만 물동량의 수송 효율화 기대 상업기능 확충을 위한 용도 조정 항만확장 및 신선대매립 등으로 항만지원부지 확보와 복합물류단지 조성추진 가능 	<p>▶ 항만 및 항만지원 서비스 기능</p> <ul style="list-style-type: none"> 주거기능과 항만기능의 분리유도, 주거환경개선 사업의 지속적 추진 부두기능의 활성화를 위한 컨테이너 전용도로 개설 및 시가지내 동선 체계 분리, 동명목재일원 부지의 복합 물류단지 조성으로 물류의 체계적 관리 서비스 구축 감만동 일대 지역상권을 구축, 생활권 중심 개발 유도
대연 생활권	<ul style="list-style-type: none"> 수영로를 중심으로 무질서한 상권형성 대학의 다수 입지로 유동인구의 다량 발생 주거환경이 불량한 밀집 주택지 형성 통과교통의 집중에 따른 만성적 교통체증 	<ul style="list-style-type: none"> 지하철 개통에 따른 역세권 단위 개발의 기회 젊은층의 집객에 따른 대학교, 문화의 거리등 특성화 개발 가능 군부대 이전지 혁신도시 개발 주거환경개선사업 실시로 주거환경 제고 광안대로, 컨테이너 전용도로, 지하철 등의 주요 현안사업 추진으로 교통난 완화 기대 	<p>▶ 행정·교육·문화 등 지역 중심기능 수행</p> <ul style="list-style-type: none"> 행정타운 건설로 남구중심생활권으로 육성 지하철과 연계한 역세권 개발과 주변 상업업무지구의 체계적 개발 유도 대학가의 건전한 휴식공간 확보를 위한 대학교로 조성으로 젊은층의 집객 유도 대연사거리 ~ UN기념공원주변을 연계한 문화거리조성으로 부산의 대표적 문화공간 조성 교통혼잡 완화를 위해 지하철과 연계한 경전철, 복합환승센터 등 주요 기반시설 도입
문현·우암 생활권	<ul style="list-style-type: none"> 도심 상업업무 기능으로 인한 생활권의 상권형성 미흡 교통 결절지로서 통과교통의 집중으로 교통 혼잡가중 내부지역간 연결체계 미흡 주간선도로의 가시권 (문현동)에 불량주택지 산재로 도시미관 악화 	<ul style="list-style-type: none"> 부산금융단지 개발에 따른 도심기능의 특화와 생활권 차원의 상권 구축 지하철 2호선, 컨테이너 전용도로 등 주요 교통시설 구축으로 통과차량의 분산 유도 지하철과 연계한 생활권 내부순환 버스 도입 주거환경개선사업으로 생활의 질 향상 	<p>▶ 주거·상업·금융·복합기능</p> <ul style="list-style-type: none"> 부산의 금융중심지로 육성 및 상업·업무기능 활성화 지역주민의 생활편익을 위한 상업기능 확대 지하철과 연계한 생활권내부교통 연계체계 구축 교통요충지로 인한 통과 교통 집중에 따른 교통난 완화방안 강구 고지대 및 주간선도로상 불량주거지의 주거환경개선사업 추진으로 지구 전체의 주거 환경개선 도모

권역별	문 제 점	잠 재 력	개 발 방 향
용 호 생 활 권	<ul style="list-style-type: none"> • 정책이주지역과 자연발생적으로 형성된 주택밀집 지역으로 주거환경 불량 • 이기대 및 신선대 등 해안 관광자원 미개발 상태 방치 • 최근 무질서한 아파트 개발로 용호로의 교통난 가중 	<ul style="list-style-type: none"> • 대단위 주거환경개선사업 지속적 추진과 상권개발 유도로 주민생활환경 개선 • 천혜의 해양관광자원 개발에 대한 자치구와 주민들의 공감대 형성으로 체계적 개발 • 관광벨트개발과 연계 경전철, 외부순환도로 등 기반시설의 정비 • 관광단지 개발에 따른 지역 주민의 고용창출 및 경제력 향상 기대 	<p>▶ 정주생활권 및 관광 위락기능</p> <ul style="list-style-type: none"> • 용도지역조정 및 주거 환경개선사업 시행으로 쾌적한 주거환경 조성 유도 • 이기대공원 ~ 용호농장 ~ 백운포매립지 ~ 신선대 유원지간 관광벨트와 유도 • 지역 활성화 및 해양관광벨트와 연계한 지구복합개발로 지역 이미지 제고 • 교통난 완화를 위한 신교통수단(경전철) 도입으로 주민생활의 편의와 관광지개발에 따른 접근성 제고

4. 건설공사

2021년도 도시계획시설 사업 5건에 5,410백만원, 도로 및 하수시설물 정비사업에 5,878백만원을 투자하여 관내 도로를 확충, 교통체계 개선 및 쾌적한 도로환경을 조성하는데 크게 기여하였다.

또한 『대연천 생태하천 조성사업』을 시행하여 대연천의 치수·이수 기능 개선 및 자연재해 예방과 도심지 내 친수 공간을 마련하였다. 2022년에는 4건의 도시계획사업에 9,533백만원, 도로 및 하수시설 정비사업에 12,497백만원을 투자하여 도로 및 하수시설 등을 지속적으로 정비해 나갈 것이다.

가. 주요 건설사업 추진현황

주요 건설사업인 『대연천 생태하천 조성사업』은 대연천을 정비하여 하천의 치수·이수 기능을 개선하고 자연재해를 예방코자 추진하는 사업이다. 『대연천 생태하천 조성사업』으로 생태하천을 복원하고, 도심지 내 친수 공간을 조성하여 주민 생활환경 개선에 크게 기여할 것으로 기대된다.

1) 대연천 생태하천 조성사업

가) 사업개요

- 위 치 : 대연3동 대연천 일원(조각공원 ~ 용호교)
- 사업규모 : 생태하천 복원 L=606m B=7 ~ 17m, 교량설치 4개소
- 총사업비 : 16,000백만원
- 사업기간 : 2012년 ~ 2021년

나) 추진사항

- 2011. 06. 2012년 도심하천복원사업 선정 및 협약 체결(부산시, 환경부)
- 2012. 05. 실시설계용역 착수 (2014.09.준공)
- 2014. 01. 1차공사(교량1개소) 착공 (2016.02.준공)
- 2014. 07. 손실보상 착수(토지 A=1,296㎡, 건물 6동) (2015.05. 완료)
- 2015. 08. 2차공사(생태하천 L=205m, 교량1개소) 착공 (2017.03. 준공)
- 2016. 06. 3차공사(생태하천 L=263m, 교량1개소) 착공 (2018.11. 준공)
- 2017. 11. 4차공사(생태하천 L=138m, 교량1개소) 착공 (2019.01. 준공)
- 2019. 06. 5차공사(방호벽 및 난간설치 L=205m) 착공 (2019.08. 준공)
- 2020. 04. 유지용수 공급공사 (압송관로 설치 L=2.273km) 착공(2021.01. 준공)
- 2021. 09. 남부하수처리장 재이용사업(기계, 전기) 준공(시 건설본부)
- 2021. 11. 대연천 유지용수 공급 시설물 준공 및 유지용수 공급 시운전

다) 향후계획

- 2022. 01. 연중 대연천내 유지용수 공급

나. 2021년 도로 및 시설물 정비사업 실적

2021년 도시계획시설(도로) 사업 실적

사 업 명	사 업 개 요	사업비(백만원)
계	3건	13,080
우암동 12통(양달로) 주변 도로개설공사	도로개설 L=100m, B=10→20m	4,500
우암동 장고개로 9번길 도로개설공사	도로개설 L=180m, B=10m	5,980
문현3동 대원맨션 주변 도로개설공사	도로개설 L=80m, B=8 ~ 10m	2,600

2021년 도로 및 하수시설물 정비 사업 실적

사 업 명	사 업 개 요	사업비(백만원)
계	35건	8,108
용호만 저서환경 복원사업	오니 준설 V=1,347m ³ , 섬유돌망태설치 N=2,110EA	2,600
2021년 관내 긴급 도로소파 보수공사(단가계약)	도로정비 1식	414
성모약국 일원 재해복구공사	도로정비 L=260m, B=7.0m	58
PPG 코리아 일원 재해복구공사	도로정비 L=250m, B=4.0m	65
천주공 동묘지 일원 재해복구공사	사면정비 V형측구 L=40m, 식생토양 A=216.0m ²	253
다보네가구 일원 외 1개소 재해복구공사	사면정비 V형측구 L=163.0m, 식생토양 256m ²	210
대연고가교 방음벽 도장공사	방음벽 도장정비 1식(A=454m ²)	18
시민여객 일원 재해복구공사	사면정비 중력식옹벽 A=70m ²	56
대연고가교 일원 롤링베리어 교체공사	방호울타리(롤링베리어 교체공사) L=40m	28
대연동 1023번지 일원 외 1개소 도로정비공사	ASP절삭포장 A=20a, 콘크리트 포장 A=87m ² 석축쌓기 L=9.4m, 계단설치 1개소	50
대연동 푸르지오아파트 일원 보도정비공사	보도정비 L=173.5m, B=2.0 ~ 10.7m	43
용호동 이기대공원로 일원 외 1개소 도로정비공사	도로정비 L=668m, B=3.3 ~ 4.4m	101
오륙도 SK뷰 아파트 앞 육교 엘리베이터 외장재 정비공사	육교 외장재 8면 수리	72
2021년 남구 상반기 도로표지판 정비공사	도로표지판 교체 4개소	9
2021년 남구 하반기 도로표지판 정비공사	도로표지판 교체 3개소	6
문현동 진흥빌라 일원 난간 및 핸드레일 설치	핸드레일 L=21m, 금속제울타리 L=11m	2
문현동 655-8번지 일원 외 1개소 도로정비공사	도로정비 L=225m, B=4.0 ~ 10.8m	53
우암동 동일아파트 일원 도로정비공사	도로정비 L=250m, B=6.0 ~ 12m	61
부산공고 주변 보도정비공사	보도정비 L=67m, B=2.0m	141
남구 관내 노후 하수관로 정비공사(1구간)	L=457.7m	180
남구 관내 노후 하수관로 정비공사(2구간)	L=301.7m	124
남구 하수관로 준설공사(단가계약)	하수관로 준설 V=920m ³	200
관내 하수시설 정비공사(단가계약)	N=300개소	586
용호동 535-19일원 하수관로 개량공사	하수관 개량 L=52m	80
석포로 71 앞 하수도 개선공사	하수관 접합 및 부설 L=106m	80
남구 관내 노후 하수관로 정비공사(3구간)	L=640.9m	271
하수관로 신설공사 대연BTL 제척지 일원	본관 및 연결관 신설 L=858m	1,481
못골변영로71번길 일원 외 4개소 측구개수공사	수로뚜껑교체 L=562m	244
하수관로 정비사업[문현동 967-4번지(우암로) 일원]	펌프장 맨홀 1식, 관부설 L=190m	247
용당동 599-3번지 일원 산마루측구 정비공사	U형측구 접합 및 부설 L=29m	18
문현동 262-28번지 일원 하수시설 정비공사	집수정설치 4개소, 횡단측구 L=7m	21
유엔로 일원 노후하수관로 정비공사	보도블럭 포장 A=882m ² , LU형 측구 L=146m	246
고동골로 36번길 16 일원 하수시설 정비공사	기존 측구뚜껑교체 16개소	15
못골로 41번길 27 일원 하수시설 정비공사	LU형측구 개수 L=114m	50
2021년 침수지역 하수관로 준설공사	하수관로 준설 V=52m ³	25

다. 2022년 도로 및 시설물 정비사업 계획

2022년 도시계획시설사업(도로) 추진계획

사 업 명	사 업 개 요	사업비(백만원)
계	5건	7,101
문현여중 일원 도로개설	도로개설 L=140m, B=13m	4,000
부산항연계수송도로개설(2단계)	도로개설 L=257m, B=10m	1,150
우암도서관 진입도로개설공사	도로개설 L=253m, B=8m	1,450
대연3동 용소부락지내 소방도로 개설	도로개설 L=94m, B=6m	350
대연3동 새부산유치원 일원 도로개설	도로개설 L=207m, B=6m	151

2022년 도로 및 하수시설물 정비사업 계획

사 업 명	사 업 개 요	사업비(백만원)
계	33건	12,277
성동초등학교인근 도로편의시설 설치	엘리베이터 1기, 보행육교 L=14m	1,565
수영로 45 일원 도로부분 침하 보수보강공사	도로침하 보수보강 1식	168
문현지하보도 교통약자 편의시설(엘리베이터) 설치	지하보도 엘리베이터 설치 2개소	1,635
문현지하차도 배수펌프장 정비사업	수중배수펌프 설치 3개소	525
동천 하천 주변 보도 확장공사	보도확장 L=800m, B=10m	600
용호동 상용예가 외 8개소 도로정비	도로정비 1식	310
2022년 남구 상반기 도로표지판 정비공사	도로표지판 교체 4개소	11
2022년 남구 하반기 도로표지판 정비공사	도로표지판 교체 4개소	11
2022년 남구 도로굴착 복구공사(단가계약)	아스팔트포장(대로,주간) 등 101종	80
2022년 남구 도로굴착 복구공사 건설사업관리 용역(단가계약)	굴착허가지(감리대상) 건설사업관리	38
오륙도 스카이워크 관광활성화 사업	스카이워크 확장(L=9m→16.5m)	1,750
다보네가구 맞은편 사면 외 1개소 재해복구공사	사면복구 및 보강 L=62m	500
대남지하차도 일원 누수발생구간 주변 정비공사	도로정비 A=2,029㎡	139
문현터널 방음벽 설치공사	방음벽 설치 L=28m, H=3 ~ 6m	500
수영로 보행환경 개선사업	보도정비 L=570m, B=4m	230
용호동 산 153번지 일원 도로정비공사	도로정비 L=380m, B=4.1 ~ 8.1m	57
용호동 894-46번지 일원 도로정비공사	도로정비 L=309m, B=6.5 ~ 7.0m	50

사 업 명	사 업 개 요	사업비(백만원)
용호동 쌍용예가아파트 일원 외 5개소 도로정비	도로정비 L=1,180m, B=2.0 ~ 20.0m	140
2022년 관내 긴급 도로소파 보수공사(단가계약)	도로소파수선 1식(37개 공종)	344
관내 하수시설 정비공사(단가계약)	하수정비 1식	480
관내 하수시설 준설(단가계약)	하수관로 준설 V=400m ³ 하수관로 CCTV=2.8km	200
용호1지구 연안정비사업	TTP(테트라포트) 정비 L=65m	824
남구 맨홀정비공사(단가계약)	맨홀정비 1식(37개 공종)	245
변영로 횡단 하수암거 외 1개구간 보수공사	하수암거 단면보수 A=354.9m ²	237
남구 관내 노후 하수관로 정비공사(용호동 일원)	비굴착 및 굴착 전체보수 L=330m	188
우암로 일원 하수시설 정비공사	하수관로 정비 80m	60
문현1주거 환경개선 사업 외 1개소 하수시설 정비공사	LU형 측구 개수 L=220m	150
부산 남구청 주변 하수관로 통수능 개선공사	GRP관 매설 L=70m, 집수정 신설 10개소	200
하수도 악취방지 사업	하수도 악취방지 덮개 설치 N=3,300개소	500
백운포 체육공원 일원 외 2개소 하수시설 정비	측구매설 L=200m	120
용호로 178번길 일원 하수시설 정비	PE관 매설 L=100m	50
대연3동 상습침수구역 정비	측구정비 L=300m	180
문현동 이마트 일원 외 1개소 노후하수박스 보수보강	하수암거 단면보수 A=630m ²	190

5. 하수관리

가. 하수도 현황

우리 구의 하수도 계획(2021년 기준)의 총 연장은 971,773.7m이고, 설치된 시설연장은 629,881.7m이며, 하수관로 보급률은 64.8%이다.

하수관거 현황

(단위 : m)

계 획 총연장	시설 연장				보급률(%)
	계	합류식	분류식		
			오수관로	우수관로	
973,462.8	629,881.7	297,932.7	104,209	227,740	64.8

나. 하수도 사용료 부과 및 징수

2021년도 공공하수도 사용료 15,800,022천원을 부과하여 징수율은 99%로, 일부 상습·고질 체납자를 제외한 대부분이 성실하게 사용료를 납부하고 있다.

2021년 하수도 사용료 부과·징수 실적

(단위 : 천원)

구 분	징 수 결 정 액		징 수 액		징수율
	건 수	금 액	건 수	금 액	
계	146,277	15,928,999	143,754	15,800,022	99%
가 정 용	105,352	8,436,335	103,576	8,392,445	99%
공 공 용	3,088	1,140,404	3,049	1,138,460	99%
일 반 용	36,947	5,325,809	36,251	5,260,953	99%
대중탕용	653	746,206	642	728,028	98%
산업 및 공업용	224	57,533	223	57,424	99%
영업외수익	13	222,709	13	222,709	100%

다. 공공하수도 관리

우리 구 관내 공공하수도 중 노후 및 불량하여 개량이 필요한 관거 2,397m를 정비하고 관로 내 퇴적물 808톤을 준설하여 하수 소통에 원활을 기하였다.

라. 지하수 관리

2007.7.1. 설치된 지하수관리 특별회계는 지하수이용부담금을 재원으로 우리 구 지하수시설 336개소 관리 및 운영을 위해 사용되고 있다. 지하수 보조관측망은 12개소로 자동화시설로 운영 중이며 매년 지하수이용실태조사를 실시하여 지하수 관리·보존에 최선을 다하고 있다.

제4절

건축행정

1. 건축행정

가. 무허가 건축물 단속

무허가 건축물 발생을 근원적으로 차단하고 건전한 건축 질서를 정착시키기 위하여 지속적인 단속 행정을 실시함으로써 주민에게 쾌적하고 살기 편한 주거환경을 제공하고자 최선을 다하고 있다.

1) 기본방향

기동순찰반의 상시 운영으로 예방위주의 단속 행정과 더불어 적발된 불법건축물에 대해서는 사후관리를 철저히 하여 건축 질서 확립을 위해 노력하고 있다.

2) 적발 무허가 건축물 조치

신축중인 무허가 건축물에 대하여는 시정명령 계고를 통한 자진철거를 유도하고 기존 무허가 건축물에 대하여는 고발조치 및 이행강제금 부과로 불법 행위에 능동적으로 대처하고 있다.

연도별 무허가 건축행위

연도별	발생	철거	이행강제금 부과	비고
2012	80	23	57	
2013	82	32	50	
2014	85	31	54	
2015	102	34	68	
2016	79	29	50	
2017	80	30	50	
2018	137	36	111	
2019	105	34	71	
2020	102	41	61	
2021	222	41	181	

규모별 무허가 건축행위

연도별 \ 구분	계	10㎡ 이하	20㎡ 이하	30㎡ 이하	50㎡ 이하	85㎡ 이하	100㎡ 이하	100㎡ 이상	비고
2012	80	27	14	12	12	7	2	6	
2013	82	25	20	13	10	4	3	7	
2014	85	19	23	21	9	6	3	4	
2015	102	21	28	25	12	7	4	5	
2016	79	19	22	15	8	8	3	4	
2017	80	34	21	3	7	9	1	5	
2018	137	29	36	22	17	12	1	20	
2019	105	36	23	17	6	9	4	10	
2020	102	40	20	16	4	7	3	12	
2021	222	58	65	41	24	16	3	15	

나. 이행강제금 부과·징수

이행강제금 부과·징수는 위반건축물에 대한 원상 복구를 강제 이행하는 제도이다. 1992년 건축법 개정으로 시행되어 위반 건축행위 억제에 상당한 효과를 거두었으나, 반복 부과로 저소득 주민들에게 많은 부담이 된다는 여론이 있어 2016. 2월 건축법 개정 및 2016. 11월 부산광역시 건축조례 개정을 통하여 이행강제금 요율을 경감하는 등 탄력적인 이행강제금 운영을 꾀함으로써 위반사항에 대한 자진시정을 유도하고 건설한 건축문화를 정착시키는데 기여하고 있다.

1) 기본방향

이행강제금 부과·징수는 건축법 위반 건축주에 대하여 위반사항 시정을 이행하기 위한 제도로 징수율 제고에 노력함으로써 궁극적으로 위반건축물 발생 억제에 상당한 기여를 하고 있다.

2) 이행강제금 부과·징수

- 이행강제금 부과대상자에 대한 위반사항 확인 부과
- 체납자에 대한 독촉 고지서 발부 및 납부 유도
- 계속 체납자에 대한 재산 조회, 압류 예고 및 압류, 공매 처분

이행강제금 부과·징수 현황

(단위 : 천원)

구분	부과						징수					
	계		현년도		과년도		계		현년도		과년도	
	건수	금 액	건수	금 액	건수	금 액	건수	금 액	건수	금 액	건수	금 액
2010	3,909	8,103,154	518	1,379,832	3,391	6,723,322	494	639,275	210	357,248	284	282,027
2011	4,033	8,783,459	520	1,472,227	3,513	7,311,232	723	917,081	221	359,496	502	557,585
2012	2,926	7,019,602	471	1,444,925	2,455	5,574,677	760	1,072,526	218	559,155	542	513,371
2013	1,948	5,150,121	422	1,149,213	1,526	4,000,908	413	814,636	154	232,608	259	582,028
2014	1,944	6,139,363	434	1,188,356	1,510	4,951,007	782	815,882	187	302,673	595	513,209
2015	2,906	5,513,306	540	1,074,262	2,366	4,439,044	805	891,522	273	351,802	532	539,720
2016	2,391	5,358,071	1,031	1,219,342	1,360	4,138,729	1,343	1,256,793	587	413,794	756	842,999
2017	2,961	6,062,600	927	924,562	2,034	5,138,038	1,211	1,209,524	587	371,200	624	838,324
2018	4,692	4,874,299	927	975,789	3,765	3,898,510	1,148	1,049,708	645	398,103	503	651,605
2019	5,463	5,756,950	771	882,651	4,692	4,874,299	1,453	2,085,654	594	433,628	859	1,652,026
2020	6,306	6,739,671	843	982,721	5,463	5,756,950	2,033	2,569,579	580	483,925	1,453	2,085,654
2021	7,227	7,613,959	921	874,288	6,306	6,739,671	2,669	2,995,451	636	425,872	2,033	2,569,579

2. 주택관리

가. 주택현황

인구의 도시 집중, 핵가족화 등으로 도시지역에 집중적으로 주택건설이 이루어지고 있으며, 2021년 말 현재 우리 구의 주택보급률은 105.4%로 총 주택 수는 124,270호이다. 이 중 공동주택은 80%, 단독주택이 19.4%를 점하고 있다.

주택현황(총괄)

(단위 : 호)

총 계	단 독 주택	공 동 주 택				비주거용 건축물 내 주택	보급률 (%)
		소 계	다세대	연립주택	아파트		
124,270 (100%)	24,198 (19.4%)	99,588 (80%)	21,520 (17.3%)	5,129 (4.1%)	72,939 (58.6%)	484 (0.6%)	105.4

나. 공동주택관리

도시지역에 공동주택 등이 집중적으로 건립됨에 따라 공동생활로 인해 발생하는 문제점을 해소하고 쾌적한 생활을 영위하기 위해 공동주택관리법이라는 제도적 장치를 마련하였다. 정부에서는 기본적인 사항을 공동주택관리법으로 규정하고 있으며, 공동주택 관리의 원천적인 책임은 입주자에게 있다.

1) 관리방향

공동주택관리법에 의거 동별 세대수에 비례하여 선출된 대표자로 하여금 입주자 대표회의를 구성하여 공동주택 관리방법 등 주요사항을 결정 운영토록 하고 있으며, 세부적인 사항은 공동주택관리규약으로 규정하고 있다. 우리 구에서는 300세대 이상이거나 150세대 이상으로서 승강기 또는 중앙집중식 난방이 설치된 공동주택 단지에 대하여 정기적으로 관리 실태를 점검, 지도하고 있다.

공동주택 관리대상

구 분	단지수	동 수	세대수	비 고
계	300	1,059	63,358	
의무적 관리대상	82	479	52,427	
임의적 관리대상	218	580	10,931	

2) 공동주택건설

주민의 주거생활 안정과 주거수준 향상을 위한 공동주택 건설에 관한 승인업무가 1993. 8월부터 구로 사무위임(주택공사, 토지개발공사 시행 제외)됨에 따라 사업승인 사무가 증가하였으나, 현재 건설경기 침체 등으로 인하여 승인 건수가 감소된 실정이다.

연도별 주택건설 실적

연도별	구분	승인건수	공동주택 세대수		연면적(m)
			동 수	세대수	
2003		5	23	1,660	232,837
2004		3	39	4,861	1,067,974
2005		1	3	242	35,449
2006		2	10	717	129,690
2007		-	-	-	-
2008		-	-	-	-
2009		-	-	-	-
2010		2	23	3,077	522,126
2011		-	-	-	-
2012		-	-	-	-
2013		1	4	1,488	490,480
2014		-	-	-	-
2015		1	1	98	7,489
2016		-	-	-	-
2017		2	8	618	98,618
2018		1	3	1,488	490,480
2019		4	7	711	77,440
2020		-	-	-	-
2021		1	9	709	101,534

※ 부산시 승인 포함

3) 민간임대주택

민간임대주택의 건설·공급 및 관리와 민간 주택임대사업자 육성 등에 관한 사항을 정함으로써 민간임대주택의 공급을 촉진하고 국민의 주거생활을 안정시키는 것을 목적으로 한다.

임대사업자는 임차인을 보호하기 위한 규제를 받게 되며 위반하면 과태료를, 규정을 준수하면 세제감면을 받게 된다.

임대주택 등록현황

구분	임대호수		
	매입임대	건설임대	계
총 계	12,461	9,961	22,422
공공지원민간임대주택(8년)	636	182	818
공공지원민간임대주택(10년)	442	6,482	6,924
장기일반민간임대주택(8년)	3,972	1,029	5,001
장기일반민간임대주택(10년)	1,916	623	2,539
단기	395	211	606
기업형	2,058	547	2,605
매입임대주택	203	25	228
5년임대주택(민간)	0	203	203
기타	2,839	659	3,498

※ 기타 = 10년임대(민간) + 단기민간임대 + 준공공임대 + 영구임대

※ 2020.8.18. 민간임대주택에 관한 특별법 개정으로 단기 및 아파트 폐지, 장기 및 공공지원 10년 신설

다. 학교용지부담금 부과 징수

공립 초등학교·중학교 및 고등학교용 학교용지의 조성·개발·공급과 관련 경비의 부담 등에 관한 특례를 규정함으로써 학교용지의 확보를 쉽게 하고 학교용지를 확보할 수 없는 경우 가까운 곳에 있는 기존 학교의 증축을 쉽게 함을 목적으로 하는 『학교용지 확보 등에 관한 특례법』에 의거하여 학교용지부담금은 개발사업지역의 100가구 규모 이상의 공동주택을 건설하는 개발사업에 부과 징수한다.

학교용지부담금 부과징수 현황

(단위 : 원)

구분	징수결정액		수납액		미수납액	
	건수	금액	건수	금액	건수	금액
2015	8	1,929,193,650	8	1,929,193,650	-	-
2016	4	2,873,174,350	4	2,873,174,350	-	-
2017	2	170,072,000	2	170,072,000	-	-
2018	3	1,929,193,650	3	1,929,193,650	-	-
2019	6	481,129,840	6	481,129,840	-	-
2020	7	1,707,106,070	7	1,707,106,070	-	-
2021	6	2,747,834,770	6	2,747,834,770	-	-

3. 건축관리

건축관리는 건축허가·신고, 가설 건축물 축조신고, 건축물 사용승인 후 무단 용도변경 점검·시정, 건축심의, 건축분쟁조정, 건축사관리 등의 업무를 주로 하고 있으며, 또한 건축물의 색채·자문 지도 등을 통하여 도시 환경과의 조화를 유도하고 있다.

가. 건축허가·신고

건축허가 건수는 그 당시 경제동향이 가장 예민하게 나타나는 수치라 할 수 있으며, 경기에 따라 점차 감소 추세에 있다. 우리 구에서는 건축 민원인의 편의를 도모코자 건축 관련 각종 인·허가 등의 민원신청 서류를 축소·간소화하고 있으며 인·허가 결과를 우선으로 통보 및 인터넷 홈페이지에 게재하여 민원인이 즉시 확인할 수 있도록 편의를 제공하고 있다.

연도별 건축허가 현황

구 분 \ 연도별	2002	2003	2004	2005	2006	2007	2008
허가건수	537	245	118	133	152	177	193
연면적(천㎡)	554	360	113	180	107	210	148
동평균면적(㎡)	1,031	1,469	964	1,016	543	960	458
구 분 \ 연도별	2009	2010	2011	2012	2013	2014	2015
허가건수	189	191	306	236	197	266	277
연면적(천㎡)	191	249	251	210	139	178	252
동평균면적(㎡)	753	1,246	670	831	719	669	1,012
구 분 \ 연도별	2016	2017	2018	2019	2020	2021	
허가건수	267	204	198	202	212	221	
연면적(천㎡)	128	165	327	580	252	259	
동평균면적(㎡)	483	1,200	1,370	2,876	2,479	1,171	

나. 건축심의

건축법 제4조 및 부산광역시 건축위원회 운영세칙에 의거 부구청장을 위원장으로 하고 구의원, 교수, 건축사 등 50명으로 구성된 건축위원회를 운영하고 있다. 위원회는 다중이용 건축물에 대한 구조안전, 피난, 소방, 미관에 관한 심의를 통해 건축물의 안전성 등을 확보하여 시민의 편익은 물론 건축물의 질적 향상을 도모하고 쾌적하고 밝은 문화도시 건설에 이바지하고 있다.

건축위원회 운영 현황

위원회명	위원수	여성위원 비율(%)	설치근거	운영횟수(회)					소관부서
				2017	2018	2019	2020	2021	
건축위원회	50	41	부산광역시 건축위원회 운영세칙	12	13	13	14	16	건축과

다. 건축사 지도관리

건축사라 함은 국토해양부장관의 면허를 받아 건축물의 설계, 감리업무를 행하는 자로서 건축물 조사 또는 감정에 관한 사항과 건축에 관한 법령에 의한 절차 확행 대리 등에 관한 사항을 할 수 있으며 우리 구에는 48개의 건축사 사무소가 등록되어 있다.

4. 도시 및 주거환경정비사업

가. 재건축사업

「도시 및 주거환경정비법」 제2조 제2호 다목에 의한 주택재건축사업은 정비기반시설이 양호하나 노후·불량건축물이 밀집한 지역에서 주거환경을 개선하기 위하여 시행하는 사업으로서 2005.9.21. 고시된 부산광역시 도시·주거환경정비 기본계획에 의거 남구는 주택 재건축대상 사업지가 총 5개소 선정되어 이 중 대연1주택재건축구역은 2007.6.29. 준공되었고 4개소는 사업 진행 중이다.

재건축대상구역 현황(4개소)

구역명	면적(천㎡)	위 치	토지이용계획
문현-재건축-1	8.6	문현1동 41번지 일원 (문현한양)	주거정비
대연-재건축-2	17.8	대연6동 1536-12번지 일원 (오양대연양지)	주거정비
대연-재건축-3	12.5	대연3동 455-25번지 일원 (반도보라)	개발유도
대연-재건축-4	58.0	대연3동 1808번지 일원 (대연비치)	주거정비

나. 주거환경개선사업

1) 추진배경

주거환경개선사업은 1989.4.1. 제정된 「도시 저소득 주민의 주거환경 개선을 위한 임시조치법」에 의거 시행되다가 2003.7.1. 통합된 「도시 및 주거환경 정비법」에 의거 시행되고 있다. 주택이 불량하고 도시기반시설이 미비하여 주거환경이 매우 열악한 도시영세민 밀집지역에 대하여 각종 법령 완화 및 융자금 등으로 주택개량이 이루어질 수 있도록 지원하고, 공공시설 등을 정비함으로써 주민의 복지증진과 도시환경 개선에 기여하고 있다.

가) 대상지구 요건

무허가건축물의 수가 대상구역안의 건축물 총수의 20% 이상인 지역, 노후불량건축물의 수가 대상구역안의 건축물 총수의 50% 이상인 지역, 호수밀도가 70 이상인 지역 등을 대상지구로 하되, 정비계획의 입안 시 토지 등 소유자의 2/3 이하 및 토지면적 2/3 이하의 범위에서 토지 등소유자의 60% 이상 및 토지면적의 1/2 이상의 동의가 필요하다.

나) 사업시행방법

주택개량은 주민자율 시행이 원칙으로 지역여건, 주민의견 수렴 등을 통하여 공동주택으로 전면개량 또는 현지개량 중 택일 시행하며 도로, 상·하수도 등 공공기반 시설은 구청에서 시행한다. 이 경우 토지등소유자의 과반수의 동의를 받아 시장·군수가 직접 시행하거나 주택공사 등을 사업시행자로 지정하여 이를 시행하게 할 수 있으며, 정비예정구역의 토지나 건축물의 소유자 또는 지상권자의 2/3 이상의 동의와 세입자 세대수의 과반수의 동의를 각각 받아야 한다. 다만, 세입자의 세대수가 토지등소유자의 1/2 이하인 경우 등 대통령령으로 정하는 사유가 있는 경우에는 세입자의 동의절차를 거치지 않을 수 있다.

주거환경개선구역 현황

구역명	구역지정일	위 치	면적(㎡)	사업시행 방식	비 고
계	14개구역		242,422.6	공동주택 3, 현지개량10	
용호1구역	'90. 6.14.	용호2동 563일원	13,262.2	공동주택	준공('00. 4. 24.)
용호3구역	'93. 9.23.	용호4동 535일원	4,344.7	현지개량	정비계획변경('11.02.)
용호 5구역	용호4구역 '94. 8.13. 용호5구역 '98. 4. 2.	용호4동 565일원 용호4동 538일원	10,372.8	공동주택	준공('13. 6. 5.)
용호 6구역	'98. 4. 7.	용호2동 561일원	17,419.7	"	정비계획변경('20.04.)
문현 1구역	'96. 1. 8.	문현1동 53일원	36,948	현지개량	정비계획변경('20.01.)
문현 7구역	'95.12.14.	문현3동 263일원	8,435	"	
문현 9구역	'97. 4.10.	문현2동 545일원	23,295	"	정비계획변경('20.09.)
문현10구역	'97. 4.10.	문현2동 623일원	38,447	"	정비계획변경('06.11.)
대연 2구역	'96. 7.25.	대연6동 1576일원	6,463.2	"	정비계획변경('10.08.)
대연 3구역	'97.10. 2.	대연3동 219-3일원	4,569	"	
감만 2구역	'99. 2.11.	감만2동 3일원	14,331	"	정비계획변경('16.09.)
감만 4구역	'97. 4.10.	감만2동 34일원	11,030	"	
감만 5구역	'97. 2. 3.	감만2동 23일원	7,177	"	정비계획변경('10.05.)
문현 2구역	'10.11.24.	문현동 산23-1일원	46,328	공동주택	정비계획변경('21.09.)

다. 재개발사업

1) 정 의

2003.7.1. 시행된 「도시 및 주거환경정비법(이전 1976년 12월 제정된 도시재개발법)」에 근거를 두고 있으며, 도시 내 낡고 오래된 주택이 밀집되어 주거생활이 불편하고 공공기반 시설이 불량한 지역을 재개발 구역으로 지정하여 주거환경을 개선하는 도시계획사업이다.

2) 사업시행방식

- 정비구역 안에서 토지등소유자의 3/4 이상과 토지면적의 1/2 이상의 토지등소유자의 동의로 조합설립 인가를 득한 후 인가받은 사업시행계획 및 관리처분계획에 따라 주택 및 부대·복리시설을 건설하여 공급
- 시행주체 : 토지등소유자, 조합, LH 등 공공기관

3) 정비(예정)구역 지정현황

연번	유 형	구역명	위 치	면적 (천㎡)	정비계획상	
					건폐율(%)	용적률(%)
계	14개소			1843	-	-
1	도심	문현1	문현2동 788-1 성동아파트 일원	68.2	59.3	779.6
2	재개발	문현3	문현1동 557 문현초교 북측 일원	139	25.1	262.8
3	재개발	대연2	대연6동 1595 남구청 일원	164.4	16.6	266.8
4	재개발	대연3	대연1동 1619 대연중 일원	252.7	15.2	259.0
5	재개발	대연4	대연4동 1203-100 현대APT 남측 일원	54.2	46.0	261.9
6	재개발	대연5	대연3동 630-1 대연고교 북측 일원	35.8	16.1	267.0
7	재개발	대연6	대연4동 1160-1 석포초등학교 일원	72.0	15.2	234.8
8	재개발	대연7	대연5동 1346 대연초교 동측 일원	45.7	20.6	273.0
9	재개발	대연8	대연4동 1173 부산공업고등학교 남측 일원	191.9	12.9	257.2
10	재개발	우암1	우암동 189 성천초등학교 일원	100.5	14.5	298.5
11	재개발	우암2	우암동 129 우암초등학교 일원	148.9	19.5	272.5
12	재개발	용호2	용호3동 434 용호중학교 일원	51.2	17.7	267.5
13	재개발	용호3	용호2동 549-1 운산초교 북서측 일원	68.4	15.3	268.9
14	재개발	감만1	감만1동 312 동향초등 일원	419.0	19.5	291.0

- ※ 우암3주택재개발구역(우암동 181번지 일원) 구역해제(2014.11.05.)
- ※ 우암4주택재개발구역(우암동 15번지 일원) 구역해제(2013.02.06.)
- ※ 문현5주택재개발구역(문현4동 330번지 일원) 구역해제(2014.11.05.)
- ※ 용호4주택재개발구역(용호2동 521번지 일원) 구역해제(2014.05.21.)
- ※ 감만2주택재개발구역(감만2동 44번지 일원) 구역해제(2015.09.16.)
- ※ 용호5주택재개발구역(용호2동 528번지 일원) 구역해제(2016.06.15.)
- ※ 문현4주택재개발구역(문현1동 94번지 일원) 구역해제(2020.12.16.)
- ※ 우암6주택재개발구역(우암동 127번지 일원) 구역해제(2020.12.16.)

제5절

토지행정

우리나라의 지적제도는 최초 과세부과를 위한 세지적에서 출발하여 개인의 사유 재산권을 중시하는 법지적으로 발전하였으며, 현재는 다목적 지적으로서 공간정보 제공 등 우리 생활에 광범위하게 자리잡고 있다.

이러한 지적제도 변화와 함께 급변하는 정보화시대에 대처하기 위하여 부동산종합공부시스템을 도입·구축하여, 모든 지적 정보자료를 전산화 하였으며, 국가 지적행정의 선진화 시책에 발맞추어 GPS측량을 지적측량에 활용하여 업무의 효율성과 측량성과의 정확도를 한층 높여 지적관리의 현대화를 도모하고 있다. 또한 4차원 지적 관련 연구, 신기술 접목을 통한 측량방식 개선 등 지적제도의 발전방향을 연구하고 민원 편익에 최대의 노력을 기울이고 있다.

1. 토지정보

토지는 인간 생활의 터전으로 삶의 원천이며 자본, 노동과 함께 생산활동 3대 요소 중의 하나이다. 특히, 우리나라는 국토가 협소하여 매년 증가하고 있는 토지 수요를 충족시키지 못하고 있어 투기적인 토지거래 등 많은 문제가 발생하고 있다.

따라서 우리 구에서는 개별토지에 대한 지가를 현실에 맞도록 적정하게 조사하여 국토의 효율적인 이용과 국민경제에 이바지하고자 부단히 노력하고 있다.

가. 개별공시지가 공시

1) 개 요

토지자원을 효율적으로 이용하고자 「부동산 가격공시에 관한 법률」에 따라 개별공시지가를 산정, 적정한 토지가격 형성을 도모하여 국세 및 지방세, 각종 부담금 등의 산출기초가 되고 있다.

매년 결정·공시하는 개별공시지가는 국토교통부장관이 조사·공급한 표준지를 기초로 토지가격 비준표에 따라 산출한 가격배율을 개별토지에 적용·산정하고, 감정평가사의 검증을 받아 토지소유자 또는 이해관계인의 의견수렴, 구 부동산가격공시위원회 심의를 거쳐 구청장이 결정·공시하는 개별토지의 단위면적당 가격(원/㎡)이다.

2021년도 개별공시지가는 1월 1일과 7월 1일 기준으로 두 차례 공시하였다. 1월 1일 기준은 전체 필지를 조사·산정하여 5월 31일 결정·공시하였고, 7월 1일 기준은 1. 1. ~ 6. 30. 중 분할·합병·신규등록·지목변경 등 이동된 토지를 조사·산정하여 10월 29일 결정·공시하였다.

2) 남구부동산가격공시위원회 운영

남구부동산가격공시위원회는 표준지 공시지가에 대한 의견제시와 개별공시지가의 적정 여부를 심의한다. 위원회는 총 15명(당연직 6명, 위촉직 9명)의 위원으로 구성되어 있고, 위원장은 부구청장이다.

2021년 우리 구에서는 부동산가격공시위원회를 5회 개최하여, 표준지 1,132필지와 개별 토지 44,465필지, 의견제출 토지 36필지, 이의신청 토지 88필지에 대한 공시지가를 각각 심의하였다.

우리 구의 2021년도 개별공시지가 심의결과는 다음과 같다.

2021. 표준지 현황 및 가격수준

(단위 : 원)

계	상업지역		주거지역		공업지역		녹지지역	
	표준지 수		표준지 수		표준지 수		표준지 수	
	최고	최저	최고	최저	최고	최저	최고	최저
1,132	168		887		26		51	
	대연동 72-1 14,350,000	용호동 395-4 1,120,000	대연동 61-2 6,435,000	대연동 243-32 270,000	용당동 460-2 2,675,000	감만동 511-50 487,500	용호동 895-16 1,045,000	용호동 산124 9,250

2021. 개별공시지가 산정현황

(단위 : 필지)

구 분	총필지수			산정 필지수		
	계	개별지	표준지	계	사유지	국·공유지
계	45,597	44,465	1,132	44,465	32,602	11,863
대연동	13,407	13,037	370	13,037	9,963	3,074
용호동	6,189	6,014	175	6,014	5,207	807
용당동	1,592	1,543	49	1,543	986	557
문현동	12,890	12,578	312	12,578	8,356	4,222
우암동	5,831	5,739	92	5,739	3,977	1,762
감만동	5,688	5,554	134	5,554	4,113	1,441

2021 개별공시지가 변동현황 (2020년 대비)

(단위 : 필지)

계	하 락	동 일	상 승	신 규	비 고
44,465	165	5	44,171	124	13.46% 상승

2021. 최고·최저 개별공시지가

(단위 : 원)

구 분			토 지 소 재 지	지 가
용 도 별	주거지역	최고	대연동 52-14	4,000,000
		최저	문현동 산55-2	242,900
	상업지역	최고	대연동 56-8	14,520,000
		최저	문현동 847-4	1,391,000
	(준)공업지역	최고	용당동 206-59	1,827,000
		최저	감만동 547-1	540,200
	녹지지역	최고	대연동 245-131	339,400
		최저	용호동 산155	5,460
지 목 별	대 지	최고	대연동 56-8	14,520,000
		최저	용호동 2-1	197,240
	전	최고	대연동 1222-41	675,100
		최저	문현동 1	61,000
	답	최고	용호동 14-2	355,300
		최저	용호동 2	45,420
	임 야	최고	용호동 산43-3	520,200
		최저	용호동 산155	5,460
	잡종지	최고	문현동 802-1	2,678,000
		최저	용호동 5-22	34,910

2021. 개별공시지가 의견제출 및 이의신청 처리현황

(단위 : 필지)

구 분	계	상향요구	하향요구	가격 심의 조정 결과			
				계	상향조정	하향조정	기 각
의견제출	36	1	35	36	0	3	33
이의신청	88	5	83	88	3	21	64

나. 개발부담금제도(개발이익환수제) 추진

토지의 소유, 이용과 개발이 공공복리에 적합하도록 토지의 효율적 이용과 생산적 개발을 유도하고 구민의 주거생활 안정을 도모하고자 토지공개념제도의 일환으로 개발부담금제도를 운영하고 있다.

개발부담금제도는 토지의 개발사업 등으로 인한 지가의 상승에 따른 개발이익의 일정 부분을 환수함으로써 불로소득의 사유화를 방지하고 개발이익에 대한 기대 심리를 제거함으로써 토지 투기를 근절하는 한편, 환수된 개발 이익으로 낙후지역을 개발함으로써 지역간·계층간 형평배분을 도모하기 위해 운영하고 있는 제도이다.

1) 개발부담금 부과대상사업

개발부담금이 부과되는 개발사업은 인가, 허가면적 660㎡(200평) 이상으로 택지개발사업, 산업단지개발사업, 관광단지조성사업, 도시개발사업, 지역개발사업 및 도시환경정비사업, 지목 변경수반사업 등 7개 세부사업 및 이와 유사한 사업이 부과대상이다.

2) 개발부담금 산정

개발사업이 완료된 토지의 가격에서 개발사업을 하기 전의 토지가격과 토지개발에 소요된 비용 및 사업기간 동안의 정상지가 상승분을 공제한 개발이익의 25%를 징수한다.

3) 2007년도 이후 개발부담금 부과 및 징수현황

- 부과 : 33개 사업장 5,262,142천원
- 징수 : 29개 사업장 1,483,944천원

2. 도로명주소

가. 도로명주소 정비사업 적극 추진

1) 개 요

지번주소는 1910년대에 일제가 토지수탈 및 조세징수를 목적으로 토지조사사업을 실시하여 만들어진 것으로, 산업화, 도시화의 발달로 지번이 무질서하고 하나의 지번에 여러 동의 건물이 있는 등 정확한 위치정보 전달이 불가능함은 물론 많은 위치탐색 비용을 유발하고, 소방, 치안, 긴급구조, 물류운송 등의 서비스가 원활하게 이루어지지 못하는 문제점을 안고 있어 이를 개선하고자 1996년부터 정부 시책사업으로 도로명주소사업을 추진해 오고 있다.

도로명주소는 2007. 4. 5.부터 『도로명주소 등 표기에 관한 법률』이 시행되면서 법적근거를 마련하였고, 2009. 4. 1. 『도로명주소법』으로 개정되어 전국적으로 도로명 부여 및 시설물 설치를 추진하여 우리 구는 현재 509개 도로명 및 도로구간에 대한 도로명 부여완료 및 주소 정보시설(도로명판 2,251개, 건물번호판 23,896개) 설치를 완료하였으며, 2011. 7. 29. 도로명 주소 전국일제 고지·고시를 실시하고, 건축물대장 등 핵심공부 1,095종 공적장부 주소 전환의 성공적인 추진으로 주민들이 쓰기 편리하고, 찾기 쉬운 도로명주소 체계를 구축하였다. 도로명 주소가 2012년부터 법정 주소로 사용되고 2014년 도로명주소 전면 사용 및 2015년부터 국가 기초구역번호를 이용한 5자리 새 우편번호가 시행됨에 따라 주민들의 생활속에 완전히 정착될 수 있도록 홍보를 적극적으로 추진하고 있다.

남구 주소정보시설 설치현황

(단위 : 개소 / 2021.12.31.기준)

도로명 및 도로구간	주소정보시설 현황					
	도로명판	건물번호판	기초번호판	지역안내판	도로명주소 안내판	국가지점 번호판
509	2,251	23,896	178	1	18	62

2) 주소정보위원회 운영

남구 주소정보위원회는 도로명 부여, 변경 및 폐지 등 주소정보와 관련한 중요 사항을 심의한다. 위원회는 총 11명(당연직 5명, 위촉직 6명)의 위원으로 구성되어 있고, 위원장은 부구청장이다.

2021년 우리 구에서는 주소정보위원회를 개최하여, 부울경의 재도약과 미래성장 기반이 될 동남권 관문공항인 가덕신공항 조속 건설을 기원하는 “가덕신공항로” 명예도로명 부여를 서면심의하였다.

“가덕신공항로” 명예도로명 부여 심의결과는 다음과 같다.

남구 명예도로명 부여사항

명예도로명	부여사유	도로구간		연장 (km)	사용 기간
		시점	종점		
가덕신공항로	동남권 관문 가덕신공항 조속 건설 지원	수영로 366 (대남교차로)	수영로 1 (문현교차로)	3.65	5년

3) 도로명주소 표기 방법

도로명주소는 도로에는 도로명, 건물에는 건물번호를 부여하여 누구나 목적지를 쉽게 찾을 수 있게 한 국제표준의 선진국형 주소제도로써 도로구간에 시·종점을 정하여, 도로의 진행방향을 기준으로 시점부터 왼쪽은 홀수, 오른쪽은 짝수로 20m 간격으로 순차적으로 건물번호를 부여한다.

도로명주소 표기(사용) 방법

시·도 + 시·군·구 + 읍·면 + 도로명 + 건물번호 + “,”
상세주소(동·호수 등) + 참고항목(법정동, 아파트단지 명칭 등)

구 분	지 번 주 소	도로명주소
단독주택	부산광역시 남구 대연동 1762-7	부산광역시 남구 못골로12번길 39(대연동)
업무용빌딩	부산광역시 남구 대연동 1763-3, 〇〇호	부산광역시 남구 수영로 177, 00호(대연동)
공동주택	부산광역시 남구 대연동 1272-2 〇〇아파트 〇〇동 〇〇호	부산광역시 남구 못골로4번길 13, 〇〇동 〇〇호(대연동, 〇〇아파트)

※ 현행 지번주소와 다른 점은 시·군·구(행정구 포함), 읍·면까지는 그대로이고, 동(洞)·리(里)·지번 대신 도로명과 건물번호를 사용

4) 도로명주소 확인

도로명주소는 우리 집 주 출입구의 건물번호판 확인 또는 도로명주소안내시스템(www.juso.go.kr)에서 확인할 수 있다.

5) 도로명주소 사용 시기

2013년까지는 도로명주소와 지번주소를 병행 사용하고 2014년부터 도로명주소만 사용해야 한다.

3. 지적관리

지적이란 국토 전반에 걸쳐 일정한 사항을 국가 또는 국가의 위임을 받은 기관이 토지를 등록·공시하고 그 변경된 사항을 기록 관리하는 국가사무이며 토지에 대한 물리적·권리적·가치적 현황을 공시할 목적으로 필지단위로 등록한 기록이기도 하다.

우리나라의 지적제도는 신라·고려시대부터 시작되었으나 일정한 형식을 갖추지 못한 상태였으며, 현대식 지적제도가 1910년대 토지조사 사업을 거쳐 생겨난 후 약 90여 년 동안 체계적이고 합리적인 관리를 위해 꾸준한 연구 노력 끝에 각종 행정전산망 중 제일 먼저 전국 지적전산 온라인망을 구축하여 전국 어디에서나 토지에 대한 각종 정보를 제공받을 수 있게 되었을 뿐만 아니라 전국 지방자치단체 중 최초로 부책대장 전산화를 완료하였다.

또한 부동산종합공부시스템 구축에 따라 부동산과 관련된 18종류(지적7종, 건축물 4종, 토지 1종, 가격 3종, 등기 3종)의 증명서를 하나의 부동산 종합공부로 일원화하여 국민 편의를 도모하고 행정 신뢰성 제고 및 국민 재산권을 보호하였으며, 위치기반의 부동산 통합정보를 구축하여 부처 간 정보 융합을 통한 행정 혁신 및 공공정보 민간개방을 통한 산업 활성화에 기여하고 있다.

2021. 지적관리 현황

구 분	필 지 수	면 적(km ²)	구 분	필 지 수	면 적(km ²)
계	45,840	26.82	제 방	15	0.05
전	1,698	0.26	하 천	91	0.11
답	422	0.11	구 거	560	0.15
임 야	1,936	8.32	유 지	2	0.00
대	30,577	8.34	수 도 용 지	11	0.04
공 장 용 지	165	0.68	공 원	46	0.11
학 교 용 지	294	1.68	체 육 용 지	5	0.24
주 차 장	84	0.09	유 원 지	1	0.00
주유소용지	55	0.07	종 교 용 지	93	0.09
창 고 용 지	59	0.09	사 적 지	1	0.00
도 로	8,973	2.73	묘 지	76	0.20
철 도 용 지	60	0.03	잡 종 지	616	3.43

※ 부산시 전역 770.13km²의 3.48%

2021. 동별 지적공부 등록현황

(단위 : 필지)

동별	구분	합 계		토 지		임 야	
		필지수	면 적(km ²)	필지수	면 적(km ²)	필지수	면 적(km ²)
계		45,840	26.82	44,231	19.15	1,609	7.67
대 연 동		13,591	8.11	13,113	5.24	478	2.87
용 호 동		6,176	7.12	5,634	3.78	542	3.33
용 당 동		1,599	3.62	1,500	3.10	99	0.52
문 현 동		12,955	2.97	12,663	2.25	292	0.72
우 암 동		5,769	1.44	5,705	1.31	64	0.14
감 만 동		5,750	3.56	5,616	3.47	134	0.09

2021. 지적민원 처리 실적

(단위 : 필지)

구 분	항 목 별	처리건수	구 분	항 목 별	처리건수
측량민원	계	795	일반민원	계	2,966
	등록전환	1		등록전환	1
	분 할	445		분 할	551
	현 황	35		합 병	228
	경계복원	161		지목변경	75
	기 준 점	153		기타(축척변경 등)	2,111

가. 지적기준점 관리

지적기준점은 지적삼각점과 지적삼각보조점 및 지적도근점을 말하며, 이는 토지의 경계를 결정하는 지적측량의 기준이 되는 것으로 재개발 대상지 등 보다 높은 정확도를 요구하는 지역에 지적삼각 보조점을 설치하여 지적기준점의 정확도 향상과 지적측량에 대한 신뢰성 확보에 노력하고 있다.

지적기준점 보유현황

(단위 : 점)

연 도	구 분	계	지적삼각점	지적삼각 보조점	지적도근점
2021		2,156	14	64	2,072

나. 지적재조사 사업 추진

현 종이지적은 일제 강점기 시대에 동경원점을 기준으로, 낙후된 기술과 장비로 제작되어 시간이 갈수록 변형, 마모되고 있는 실정으로 토지 경계가 실제와 달라 재산권 행사에 불편을 초래하고 있다. 세계측지계를 기준으로 하는 지적재조사(2012. 3. 17. ~ 2030. 12. 31.)는 현실경계와 지적도에 등록된 경계가 불일치해 발생한 문제를 주민 수요를 반영하여 토지경계를 바르게 하고 오차 없는 디지털지적으로 전환하여 국민의 재산권 보호에 기여하며, 향후 디지털 지적을 토대로 다른 공간정보와 융합 활용이 가능해져 효율적인 국토 활용 등 그 효과가 클 것으로 보인다.

부산광역시 남구 지적재조사사업 현황

지 구 명	위 치	필지 수	면적(천㎡)	사업완료일
문현지구	남구 문현동 205-44번지 일원	160	43	2014. 12. 24.
대연1지구	남구 대연동 1195-24번지 일원	141	24	2016. 05. 25
우암1지구	남구 우암동 184-220번지 일원	820	32	2018. 01. 18.
우암2지구	남구 우암동 184-6번지 일원	93	4	2019. 06. 17.
문현2지구	남구 문현동 205-18번지 일원	124	11	2020. 08. 14.
감만1지구	남구 감만동 2-11번지 일원	359	32	2022. 12.(예정)
우암3지구	남구 우암동 184-5번지 일원	376	14	2023. 12.(예정)

4. 부동산 관리

가. 부동산(토지·건물)관련 제증명 발급 안내

부동산 관련 제증명 발급은 가까운 시·군·구청 및 동 행정복지센터를 방문하거나, 가정(사무실)의 인터넷(전자민원 G4C 등)을 활용하여 전국 어디든지 증명발급이 가능하며 대상은 다음과 같다

대상	범위	방법	발급	비고
부동산종합증명서	전 국	방문	시·군·구청 및 동행정복지센터	
		인터넷	부동산통합민원일사편리 (http://kras.go.kr)	
토지(임야)대장 지적(임야)도 토지이용계획인서 개별공시지가확인서 경계점좌표등록부 지적측량기준점성과 등본	전 국	방문	시·군·구청 및 동행정복지센터	
		인터넷	정부24 (http://www.gov.kr)	

나. 부동산중개업 관리

투명한 부동산 거래질서 확립을 위하여 개업공인중개사가 전문직업인으로서의 품위를 유지하고 신의와 성실로써 공정하고 책임있는 중개 활동을 할 수 있도록 부동산중개업을 건전하게 지도·육성하고 있다.

아울러 수시 지도·단속을 실시하여 법 위반행위 예방에 만전을 기하고 있으며, 무등록 중개, 중개보수 초과 수수, 부동산 투기 및 조장 행위 등을 엄격하게 처벌하여 공정하고 투명한 부동산 거래질서 확립에 최선을 다하고 있다.

2021. 부동산 중개사무소 현황

(단위 : 개소)

계	법 인	공인중개사	중 개 인	비 고
538	3	527	8	

2021. 부동산 중개사무소에 대한 지도·단속결과

(단위 : 개소)

구 분	계	등록취소	업무정지	과태료	시정	수사기관 고발
계	18	-	-	-	-	-
법 인	-	-	-	-	-	-
중 개 사	18	1	1	16	-	-
중 개 인	-	-	-	-	-	-

다. 부동산계약서 검인

부동산등기 특별조치법 제3조(계약서 등의 검인에 대한 특례)에 따라 계약(판결, 증여, 신탁 등)을 원인으로 소유권이전 등기를 신청할 때에는 부동산의 소재지를 관할하는 구청에서 검인을 받도록 되어 있다.

2021. 부동산계약서 검인

(단위 : 건)

연도\월별	계	1	2	3	4	5	6	7	8	9	10	11	12
2021	7,068	488	608	629	619	930	613	697	606	537	565	442	334

라. 부동산 실거래가 신고

부동산시장의 투명성 확보와 공평과세의 기반을 구축하기 위하여 2006.1.1. 이후에 토지 및 건축물의 매매, 2017.1.20. 이후 분양권과 입주권 등 부동산을 취득할 수 있는 권리의 매매에 관한 거래계약서를 작성한 거래당사자 및 개업공인중개사는 「부동산 거래신고 등에 관한 법률」에 의거하여 계약 체결일로부터 30일 이내에 해당 부동산 소재지 관할구청을 방문하거나 인터넷을 통하여 부동산 실거래가 신고를 하여야하며, 남구가 조정지역 선정됨에 따라 자금조달계획서 제출해야한다. 신고기한 내 신고를 하지 아니하는 경우 최대 300만원의 과태료가 부과된다.

2021. 부동산 실거래가 신고 처리 현황

(단위 : 건)

연도\월별	계	1	2	3	4	5	6	7	8	9	10	11	12
2021	7,068	488	608	629	619	930	613	697	606	537	565	442	334

2021. 부동산 실거래가 신고관련 과태료 부과현황

(단위 : 천원)

연도	월별	계	1	2	3	4	5	6	7	8	9	10	11	12
2021	정밀 조사	건수 25		9	5			7		2	2			
		금액 89,800		36,500	24,000			25,000		2,250	2,100			
	지연 신고	건수 235	104		63	42			3		10	2	8	3
		금액 289,335	180,000		58,900	33,850			1,500		6,250	3,560	3,675	1,600

마. 외국인(법인)토지취득 신고

부동산거래의 활성화를 통하여 우리나라 경제가 재도약할 수 있는 계기를 마련하기 위해 「외국인 토지법」을 개정·공포하여 '98. 6. 26.부터 시행하고 있다. 외국인의 토지취득신고 및 허가권자가 부산광역시장에서 남구청장으로 업무 이관됨에 따라 용도, 면적 등에 제한 없이 외국인은 누구나 간편한 절차에 의하여 국내 토지를 손쉽게 취득할 수 있다.

2021. 외국인(법인) 토지보유 현황

(2021.12.31.기준)

구 분	합 계	필 지 수	구 분	면 적(m ²)	비 고
주 체 별	287	231	개 인	36,551	
		32	법 인	114,344	
		24	정부·단체 등	135,409	
국 적 별	287	128	미 국	64,984	
		72	아 시 아	47,156	
		87	그 외 국가	174,165	
용 도 별	287	243	주 택 용 지	9,119	
		22	상 업 용 지	36,004	
		22	그 외 용도	241,180	

바. 국토정보센터(조상땅 찾아주기) 운영

불의의 사고나 갑작스런 사망으로 인하여 조상 명의로 된 토지를 상속자가 조상의 토지자료를 조회 신청하는 경우 제적등본, 가족관계증명서, 기본증명서를 지참하여 구를 방문 신청하면 상속인 여부를 확인한 후, 지적전산망을 이용하여 토지정보자료를 제공함으로써 민원인의 알 권리 충족, 상속에 의한 원활한 토지소유권 이전을 할 수 있도록 제공하고 있다.

2021. 국토정보센터 자료제공 현황

구 분	신 청 건 수		자료제공 건수	
	건 수	인원수	필지수	면적(m ²)
국토정보센터	2,385	2,490	3,310	2,042,000

사. 지적현장민원실 운영

우리 구에서는 2003.11.3.부터 부산지방법원 동부지원 남부산등기소 내 지적현장 민원실을 설치·운영하여 구청, 등기소를 상호 방문해야하는 등의 민원불편해소 및 민원서비스 향상에 기여하고 있다.

2021. 지적현장민원실 발급현황

(단위 : 건)

계	지적제증명	소유권정리	부동산실거래신고 및 검인
17,981	986	16,992	3

아. 부동산실명제 운영

부동산에 관한 소유권과 그 밖의 물권을 실체적 권리관계와 일치하도록 실권리자 명의(名義)로 등기하게 함으로써 부동산등기제도를 악용한 투기·탈세·탈법행위 등 반사회적 행위를 방지하고 부동산 거래의 정상화와 부동산 가격의 안정을 도모하기 위하여 1995.7.1.부터 시행해 오고 있으며 이를 위반할 시 다음과 같은 과징금 및 벌칙이 있다.

- 타인명의로 등기한 자와 부동산 취득 후 3년 이내 이전등기 하지 아니한 자 및 양도담보등기를 하지 아니한 자
 - ⇒ 부동산 가액의 30% 상당 과징금 및 5년 이하 징역 또는 2억원 이하의 벌금
- 명의신탁 약정에 의거 등기한 명의 수탁자
 - ⇒ 3년 이하의 징역 또는 1억원 이하의 벌금
- 과징금을 부과 받은 자가 계속 실소유자 명의로 등기를 하지 아니한 자
 - ⇒ 2년에 한하여 첫째는 부동산 가액의 10%, 둘째 해에는 20% 상당 이행강제금 부과

변화하는 남구, **세계**가 찾는 도시

BUSAN METROPOLITAN CITY **NAMGU**

제6장 보건소, 사업소 운영

제1절 보건소

제2절 도서관

제3절 시설관리사업소

제1절

보건소

최근 의학 발달과 영양상태의 개선으로 평균 수명이 연장되면서 질병의 다양화와 만성화 현상이 나타남에 따라 보건정책도 치료에 중점을 두기보다 질병 예방 및 건강증진 방식으로 바뀌고 있다.

따라서 지역주민들의 건강한 삶에 대한 의료 욕구에 부응하고 수준 높은 지역보건의료 서비스를 제공하기 위해 영·유아 예방접종 등 모자보건사업, 방문건강관리사업, 마을건강센터사업, 치매예방관리사업, 정신보건사업, 건강증진사업 등을 통하여 구민의 건강을 돌보고 있으며, 더 많은 구민이 편안하고 여유롭게 보건 의료서비스를 제공받을 수 있도록 노력하고 있다. 특히 코로나19 같은 신종 감염병이 발생함에 따라 체계적이고 신속한 감염병 대응을 위하여 감염병 예방팀·감염병 대응팀을 2021. 1. 1.자로 신설하고, 코로나19 관리 전담 조직인 재택치료추진단(TF) 및 예방접종추진단(TF)을 구성하여 지역사회로의 감염병 전파 차단 및 단계적 일상회복을 위해 총력을 기울이고 있다.

1. 기본현황

가. 기 구



나. 시설 및 장비현황

- 소재지 : 부산광역시 남구 못골로 23(대연동)
- 대 지 : 1,446.85㎡
- 건 물 : 연면적 2,618.97㎡ - 지하1층, 지상4층
 - ※ 지상4층 : 남구 CCTV 관제센터로 사용
- 주요 의료 및 방역 장비

(단위 : 점)

총계	품명	차량	방사선 촬영장치 (PACS)	자동 혈압계	자동 제세동 기	고압 멸균기	생화학 자동 분석기	체성분 측정기	자동 혈구 계산기	휴대 분무기	휴대용 연막 무기	차량 동력 분무기
78		9	2	3	1	2	1	2	1	30	9	2

1결핵균 자동 염색기	유니트 체어	현미경	배양기	호소 면역 검사기	원심 분리기	가열 교반기	시약 냉장고	무균 작업대	간섭 전류 치료기	저주파 자극 치료기	은침 자극 치료기
1	1	1	1	1	1	1	1	1	1	5	1

2021년 상급기관 평가

- 2021년 건강증진사업 신체활동분야 평가 : 우수기관
- 2021년 비만예방의 날 유공 : 우수기관



보건정책과

1. 보건행정

가. 진료 등 민원 처리

1차 진료 기관이자 구민의 건강증진을 도모하기 위하여 존재하는 보건행정 최일선 기관으로서 적정 진료 및 양질의 보건의료서비스 제공으로 구민 건강을 보살피는 업무를 주요 업무로 하고 있다. 1997. 6. 2.부터 한방실과 물리치료실을 운영하면서 보건의료 서비스의 확대를 가져왔고, 다양한 의료서비스 제공을 통한 지역주민의 건강유지에 힘쓰고 있다. 2020년 이후 코로나19의 지역사회 확산에 따라 진료업무 등이 제한적으로 운영되고 있지만, 향후 상황이 종료되면 연령대와 질병에 맞는 맞춤형 의료서비스를 제공하여 지역 주민의 건강증진 향상을 위해 노력할 계획이다.

나. 지역보건 의료사업 추진 및 지역보건의료심의위원회 운영

지역주민의 건강요구에 부응하는 지역보건 의료사업을 개발함으로써 서비스 질 향상과 건강증진을 도모하기 위하여 다양한 프로그램을 개발하여 추진하고 있다.

첫째 지역 현황을 파악하고, 둘째 생애주기별 보건사업으로 영·유아보건사업, 모자보건사업, 서비스별 보건사업으로 영양개선사업, 구강보건사업, 심뇌혈관질환예방관리사업, 국가 암 관리사업, 지역특화 건강행태개선사업, 방문건강관리사업, 마을건강센터설치, 금연·절주사업, 저소득 보건사업, 감염병 관리사업, 의·약물관리사업 등이 있으며, 셋째 보건기관의 확충 및 정비계획과 넷째 지역 내 공공기관과 민간 의료기관간의 기능분담을 통합 조정하는 일련의 계획을 4년마다 수립하고 그에 따른 연차별 시행계획을 별도로 수립하여 지역주민대표, 학교보건관계자, 산업 안전·보건관계자, 보건의료 관련기관, 단체의 임직원 및 관계공무원 보건의료 전문가, 관계 공무원으로 구성된 14명의 지역보건의료심의위원회의 심의를 거쳐 업무를 추진한다. 2019년에 제7기 지역보건의료계획 수립을 통하여 4년간(2019년 ~ 2022년) 남구민 건강증진을 위한 중장기 계획을 제시하였고, 매년 연차별 시행계획을 수립하고 있다.

2. 의약관리

가. 의·약업소 관리

1) 의·약업소 현황

남구에는 358개소의 의료기관에 의료인 1,329명이 종사하고 있으며, 164명의 약사가 구민의 건강을 돌보고 있다.

2021. 의료업소 현황

(단위 : 개소)

구분 계	병 원	의 원	한의원	치과의원	조산소	안경업	치과기공 /안마원
496	19	169	89	107	-	67	35/10

2021. 약업소 현황

(단위 : 개소)

구분 계	약 국	도매업	의료기기	약업소	한약국	한약업사
511	118	19	372	-	1	1

2020. 의료인 및 약사 등 현황

(단위 : 명)

구분 계	의 사	치과의사	한 의사	간 호 사	조 무 사	약 사	의료기사
3,186	374	136	116	703	1006	164	687

2) 의·약무 관리

부정 의료행위, 무자격자 의약품 조제판매 행위 등을 사전에 방지하기 위하여 의료감시 및 의약업소 지도감시를 철저히 하여 사고를 미연에 방지하고 구민 보건향상에 기여하고 있다.

2021. 의약업소 감시실적

(단위 : 개소)

감시건수	행정처분	처 분 내 용					
		취 소	업무정지	과징금	경고 및 시정	과태료	자격정지
210	5	-	0	1	3	1	-

나. 마약류 오·남용 예방

마약류 오·남용은 가정과 국가, 인류에게 해악을 줄 뿐 아니라 생명의 상실은 물론 사회의 혼란을 일으키며, 특히 청소년에게 돌이킬 수 없는 악영향을 줄 수 있는 무서운 병이다. 마약사범에 대한 관리는 검찰청에서 전반적인 관리를 하고 있으며 우리 구에서는 마약류의 오·남용이 얼마나 무서운 것인가를 구민에게 적극 홍보하여 건강하고 밝은 사회를 만드는데 최선을 다하고 있다.

2021. 마약류 오·남용 예방 홍보 실적

캠 페 인		유인물 배부
횟 수	인 원	
4	400	400매

다. 진단용 방사선장치 안전관리

의료기관에서 설치, 운영하는 진단용 방사선 발생장치를 안전하게 관리함으로써 환자 및 방사선 관계 종사자가 방사선으로 인한 피해를 받지 않도록 최선을 다하고 있다. 우리 구 관내 진단용 방사선 발생장치는 2021년 12월말 현재 총186개소의 의료기관에 있으며 이를 의료기관 종별로 구분하면 종합병원 1개소, 병원 16개소, 의원 65개소, 치과병원 1개소, 치과의원 103개소이다.

2021. 신고된 장치의 종류별 현황

(단위 : 대)

계	구분	특수의료장비			진단용엑스선 장치 및 발생기	치과의료장비	
		MRI	CT	유방촬영		구내촬영	파노라마 및 치과CT
458		5	5	14	199	125	110

라. 암 조기검진 및 치료비 지원사업

국가 암 조기검진사업을 통하여 우리나라 국민의 사망원인 1위인 암을 조기에 발견하여 치료함과 동시에 저소득층 암 치료비 지원을 통한 경제적 부담을 경감시켜 치료율을 높이고 암 사망률을 낮추는 등 건강수명을 연장하고자 한다.

당해연도 검진대상자 중 보험료 부과기준(2021년 11월 부과기준)에 해당하는 자

- 지역가입자 : 월 보험료 94,000원 이하
- 직장가입자 : 월 보험료 100,000원 이하

검진항목은 위암, 유방암, 자궁경부암, 간암, 대장암, 폐암의 6종에 대한 검진을 실시하고 그 검사 결과에 따라 발견된 암 환자에게는 의료비 지원을 실시한다.

2021. 의료급여수급권자 암 검진실적

(단위 : 명)

계	위암	간암	대장암	유방암	자궁경부암	폐암
1,993	614	143	485	330	406	15

※ 수검율 : 27.79%

2021. 건강보험가입자 중 저소득층에 대한 암 검진 실적

(단위 : 명)

계	위암	간암	대장암	유방암	자궁경부암	폐암
53,521	15,680	1,438	11,575	10,308	14,233	287

※ 수검율 : 45.53%

3. 감염병 예방관리

최근 코로나19 등 신종 감염병이 발생함에 따라 감염병 위기 대응력을 강화하기 위해서 2021.1.1.자로 감염병 예방법을 신설하였고, 예방접종을 통한 건강증진 및 생활방역 중심의 친환경 방역활동을 통해 감염관리 행정체계를 강화하였다.

가. 감염병관리

1) 방역소독

감염병을 전파하는 위생해충을 구제하기 위하여 하수구, 불결지, 빈집, 공중화장실 등 방역취약 지역에 집중 소독을 실시하여 감염병 매개곤충의 서식처를 제거함으로써 매개체 감염병 예방에 만전을 기하고 있으며, 생활공간의 지하 및 동절기 온난화 등으로 월동하는 해충이 많아 동계방역 소독을 실시하고 특히 환경오염을 유발시키는 연막소독을 지양하고, 해충구제 효과가 큰 분무소독을 중점 실시하고 있다. 또한 코로나 19 확진자 급증에 따른 지역사회 확산방지 대비를 위한 방역소독을 실시하고 있다.

2021. 방역소독작업 실적

(단위 : 회)

계	구분	휴대 분무	연무 (연막)	유충 작업	모니터링	휴대용소독기 무상대여	코로나 확진자 소독실시 조치	민원 신청	차량 분무
7,392		5,512	7	80	200	10	1,281	280	22

나. HIV/AIDS 관리

매년 HIV감염인은 지속적으로 발생하고 있으나 아직까지 예방백신이 개발되지 않아 대주민 홍보 및 예방교육 활동이 요구되고 있다. 우리 구 보건소에서는 감염취약계층 및 일반희망자에게 혈청검사를 실시하여 감염인 조기발견에 주력하고 있으며, 특히 군인, 학생 등 집단에 대한 홍보 및 교육을 강화하여 에이즈 전파 방지에 힘쓰고 있다. 2021년 코로나19 대응으로 인하여 검사 업무는 잠정 중단하였으나, 신고 및 관리 업무에 철저를 기하고 있다.

2021. HIV/AIDS 예방관리 실적

혈청검사 건수				홍보
정밀검사 의뢰 (보건환경연구원)	정기검진대상자	일반관리자	검진희망자	
-	-	-	-	1회 41개소

※ 코로나19에 따른 민원업무 중단으로 검사건수 없음

다. 성병 관리

성병감염자 발생예방을 위하여 정기 성병 건강 진단자에 대한 검진 및 교육을 강화하고 검진 대상 업소에 대하여 정기적으로 지도점검을 실시하여 개인의 건강은 물론 타인에 대한 전파를 미연에 방지하고 있다. 2021년 코로나19 대응으로 인하여 검사 업무는 잠정 중단하였으나, 의료기관으로의 검사 안내 및 신고 업무에 철저를 기하고 있다.

2021. 성병관리사업 실적

(단위 : 건)

성병정기 검진대상자	일반관리자	검진희망자	성 병 검 진 대 상 자 관 리	
			감염자수	치료자수
-	-	-	-	-

4. 감염병 대응관리

코로나19 등 신종 감염병이 발생함에 따라 감염병 위기 대응력을 강화하기 위해서 2021.1.1.자로 감염병 대응팀을 신설하고, 감염병 역학조사를 통해 발생 원인과 감염 경로를 파악하여 전염병 확산을 막고자 한다.

가. 감염병관리

1) 법정 감염병 관리

비상방역체계 운영 및 경제발전에 힘입은 영양상태 개선으로 지역주민의 건강 수준이 크게 향상되면서 주요 감염병 발생 현황은 급격히 감소하였으나, 최근 코로나바이러스 감염증과 같은 제1급 신종 감염병증후군이 지역사회에 확산됨에 따라 구민과 지역사회 안전을 위해 감염병 감시체계를 더욱 강화하고 있다.

2021. 주요 감염병 발생현황

(단위 : 건)

구분 계	제1급		제2급						제3급		
	*신종 감염병 증후군	신종 인플루 엔자	수두	파라 티푸스	A형 간염	백일해	유행성 이하선염	성홍열	B형 간염	쯔쯔가 무시증	렙토스 피라증
1,995	1,690	-	134	2	11	-	97	9	2	49	1

2) 오염지역 입국자 추적조사 관리

해외 방문이 지속적으로 늘어나는 현 추세에 따라 오염지역 입국자에 대한 추적조사를 실시하여 감염병을 조기에 발견하고 전파를 사전에 차단하고자 한다.

2021. 오염지역 입국자 추적조사 실적

(단위 : 명, 건)

조사대상자	추적조사	비 고
0	0	

3) 레지오넬라 검사

다중이용시설 냉각탑수 등을 통해서 전파되는 레지오넬라증의 사전예방을 위해 다중이용시설 등에 대한 주기적인 소독 및 지도·수거검사 등을 실시하여 감염병 관리에 철저를 기하고자 한다.

2021. 레지오넬라 검사 실적

(단위 : 개소, 건)

대상 시설	검사 건수	비 고
12	67	

나. 결핵 관리

감염성 질환인 결핵을 조기에 발견하고 적절히 관리하여 주민들이 안심할 수 있도록 결핵 관리 사업을 시행하고 있다. 주 내용으로 결핵 예방접종, 결핵검진 및 진료 등을 실시하고, 대한 결핵협회와 연계하여 복지관, 학교 등을 방문하여 이동 건강검진을 실시하고 있다. 또한 학교 및 집단시설 등에 결핵 발생 시 역학조사팀을 구성하여 신속하게 대응함으로써 결핵의 확산을 차단하고 있다.

2021. 결핵관리사업 추진 실적

(단위 : 명, 건)

결핵환자(명)		결핵신환자 치료성공률(%)	결핵검진(건)		이동검진(명)
도말 음성	도말 양성		엑스선	객담	
92	111	89.9	353	18	4,148



건강증진과

1. 건강증진

가. 건강생활실천사업 및 금연사업

지역주민에게 건강한 삶에 대한 가치와 동기를 부여하고, 건강에 대한 바른 지식과 방법을 보급하여 건강의식을 함양하도록 하며 자발적으로 건강생활을 실천할 수 있는 여건을 조성하고, 보건교육, 질병예방, 영양개선 등을 통해 삶의 질을 증진하고 올바른 가치관을 정립하여 궁극적으로 지역사회 주민의 행복한 삶을 추구하는데 목적을 두고 있다. 이를 위해 금연·절주·운동·영양 등 건강생활실천사업과 함께 건강 친화적 환경 조성을 위한 금연구역·음주청정구역 등을 신규 지정하여 관리하고 있으며 건강계단 조성, 걷기동아리 운영 등 구민의 신체활동 증진 분위기 조성을 위해 노력하였다. 또한 코로나 19 집단발생 확산에 따른 대면활동 제한으로 건강증진사업을 비대면 사업으로 전환하여 보건교육 및 홍보사업을 함으로써 주민 모두가 건강한 생활을 영위하고 질병을 예방하는데 노력하였다.

경로당별 전담 주치의(의료기관)를 지정하여 건강취약계층인 노인의 보건의료 접근성을 향상하고 만성질환의 효과적인 관리를 도모하였으며, 현재 경로당 50개소·의료기관 29개소를 운영하여 행복한 노후생활을 실현코자 노력하였다.

코로나19 팬더믹 상황 속에 보건소 건강증진 업무가 대부분 중단되었으나, 코로나19 고위험군인 흡연자를 위해 금연클리닉 등록, 금연보조제 제공, 금연상담 등 금연지원서비스를 유지하여 제공하고 감염병 예방을 위한 금연 실천 동기를 부여하였으며, 중증흡연자 및 반복실패자는 지역 유관기관(부산금연지원센터, 금연치료의료기관 등)에 의뢰하여 흡연자의 금연 성공을 도왔다. 또한 미취학아동·청소년 등 생애주기별 흡연·음주 예방교육을 실시하였고, 관내 아파트 3개소를 공동주택 금연구역으로 추가 지정하여 비흡연자 간접흡연예방 및 건강환경 조성을 위해 노력하고 있다.

지역주민들에게 보건소 모바일 헬스케어 플랫폼을 통해 ICT를 활용한 공공형 건강관리 서비스를 총 200명에게 제공함으로써 구민의 건강위험요인 감소에 주력하였다.

2021. 건강생활실천사업 추진실적

아동 및 청소년 건강생활실천				성인 및 노인 건강생활실천				
흡연 예방교육	음주 예방교육	건강한 돌봄놀이터	구강관리 및 교육	1530 건강걷기	홈트레이닝 운동기구 대여사업	경로당 교육	노인대학 교육	건강검진 결과상담
31회 2,997명	7회 2,437명	36회 652명	35개소 3,326명	1,920명	58건	15회 / 272명	5개소 15회 / 628명	2,496명

건강 환경조성		
금연구역 지정·관리	음주청정구역 지정·관리	신체활동 친화적 환경조성
<ul style="list-style-type: none"> - 금연구역 모니터링 : 6,415건 - 금연구역 내 흡연 과태료 부과 : 200건 - 공동주택 금연구역 추가지정 : 3개소 	<ul style="list-style-type: none"> - 어린이공원 등 음주청정구역 16개소 지정·관리 	<ul style="list-style-type: none"> - 걷기동아리 운영 : 15개 - 건강계단 설치 : 2개소

2021. 금연클리닉 운영 실적

금연클리닉 등록자 수(명)			상담건수(건)			금연성공률(%)		
남	여	계	내소·출장	전화·기타	계	4주	12주	6개월
437	149	586	1,451	3,918	5,369	92.6	89.4	57.9

나. 임신부 및 영·유아 영양플러스 사업

저소득층 임신부 및 영유아 중 영양위험요인(빈혈, 저체중, 성장부진, 영양섭취 불균형)을 가진 대상자에게 영양교육 및 상담을 실시하고 영양불량문제의 해소를 돕기 위하여 보충식품을 일정 기간 동안 제공하여 영양위험요인 개선 및 스스로의 건강한 식생활을 실천 할 수 있도록 하고 있다.

2021년 영양플러스 사업 지원 실적		
임산부 및 출산수유부	영유아	계
76명	155명	231명

2. 가족보건

가. 모자보건사업

임산부 및 영유아 건강관리를 위해 산전·산후관리를 비롯하여 영·유아 건강진단, 예방접종, 선천성대사이상 검사, 미숙아 및 선천성이상아 등록관리 및 의료비지원, 모유수유교육, 홍보 등의 여성과 어린이 건강증진에 기여하고 있다.

2020. 모자보건사업 현황

(단위 : 명)

구분 계	임산부관리		영유아관리		미숙아, 선천성 이상아 등 등록		영 유 아 무료예방 접종	모자보건 교육 및 상담
	등록관리	모성검사	등록관리	난임부부 시 술 비 지 원	미숙아	선천성 이상아		
2,278	832	-	144	758	44	5	-	495

※ 모성검사 및 영유아무료예방접종 사업은 코로나19 확산으로 중단

나. 정신건강사업

2007. 7. 1.부터 남구정신건강복지센터를 설치하여 정신건강증진사업을 위탁운영하고 있으며 지역사회 중심의 통합적인 정신질환의 예방·치료, 중독관리체계 구축, 정신질환자의 재활과 정신 건강 상담 등 포괄적인 정신건강서비스를 제공하고 있다.

1) 중증정신질환관리

중증정신질환의 조기발견과 조기개입을 통한 만성화 예방 및 회복 촉진을 도모하며, 지역 내 주간재활 프로그램, 중독 예방 교육, 사례관리 서비스 제공 등의 사업 실시를 통해 정신질환자가 지역사회에서 독립적으로 생활 할 수 있도록 한다.

2021. 중증정신질환 관리 실적

사례관리	주간재활 프로그램	중독예방 교육	희망NOCH 사업	가족교육 및 자조모임	퇴원사실 통보서 관리	연계
10,355건	주3회/ 126회	15회	2회	3회	97건	5명

2) 아동·청소년 정신건강증진

지역사회 내 아동·청소년 정신건강복지서비스 체계를 구축함으로써 아동·청소년기 정신건강 문제의 예방, 조기발견 및 상담·치료를 통하여 건강한 사회구성원으로서의 성장과 발달을 지원한다.

2021. 아동·청소년 정신건강증진 실적

사례관리	정신건강 상담	정신건강 교육	집단 프로그램	학생정서 행동특성검사 심층상담	실무자 교육	종합심리 검사비 지원	연계
1,245건	1,598건	12개교/ 1,419명	4집단/24회	71건	2회	1명	21명

3) 성인 정신건강증진

정신건강 고위험군 조기발견을 통해 정신건강관리 체계를 구축하고, 교육, 캠페인, 상담·치료를 통하여 정신건강 이용률 향상과 치료연계를 활성화한다.

2021. 성인 정신건강증진 실적

정신건강상담	정신건강교육	집단프로그램	정신건강증진 캠페인	실무자 교육
9,413건 (재난상담 제외)	205회/3,655명	40회	144회	1,443회

4) 자살예방관리

지역사회 내 자살문제에 대한 인식개선 노력과 교육을 통해 생명존중 문화를 조성하고, 자살 고위험군 조기발견 및 치료를 위한 지역사회 유관기관과의 연계 및 네트워크를 함으로써 지역의 자살률을 낮추고자 한다.

2021. 자살예방관리 실적

자살관리인원	사례관리	생명지킴이 양성교육	자살예방 캠페인	일산화탄소 중독관리	자살사망다발 지역관리	자살고위험군 응급상황 개입
94명	3,603건	4,951명	17회	144회	10,555회	7회

5) 통합정신건강증진

지역사회 내 포괄적이고 통합적인 정신건강전달체계 구축 및 활성화를 통해 정신건강의 중요성 인식 강화와 편견 해소 및 정신건강서비스 접근성을 강화한다.

2021. 통합정신건강증진 실적

청(소)년 조기중재센터		찾아가는 심리지원 상담	동네의원 마음이음 사업 의뢰	응급실 기반 자살시도자 사후관리 시스템 구축	지역복지자원을 활용한 정신건강 지원 모델		부산중증 정신질환자 집중사례관리 (B-ICM)
초발 정신질환자 사례관리	청년 정신건강 교육				프로그램	복지시설 종사자 교육	
425건	50회	1,060명	11건	8건	4회	6회	345건

6) 재난 정신건강 지원

재난 발생 시 지역사회 내 또는 국가적 차원의 체계 마련으로 신속하고 표준화된 재난 정신 건강 서비스를 지원한다.

2021. 재난 정신건강 실적

재난 심리지원 상담	재난 심리지원 교육	찾아가는 현장 상담센터 운영	재난 심리지원 홍보
18,943건	18,203명	144회	2,812회

다. 희귀 질환자 의료비 지원

진단과 치료가 어렵고, 의료비의 경제적 부담이 과중하여 가계의 사회·경제적 수준 저하가 우려되는 희귀질환자에게 의료비를 지원하는 사업으로 지원대상질환은 2001년도 4종(만성신부전증 등)을 시작으로 2021년 현재 1,110개로 확대 지원되고 있으며, 9,992건의 의료비 지원이 되었다.

2021. 의료비 지원현황

구 분	계	만성신부전증	신생아의 호흡곤란증후군	모야모야병	기타
인 원	149명	74명	6명	6명	63명

구 분	계	요양급여비용 본인 부담금	간병비	만성신부전 복막투석	인공호흡기 대여료	기침유발기 대여료
건 수	9,992건	9,743건	134건	37건	68건	10건

라. 구강보건사업

영유아부터 노인에 이르기까지 구강건강은 개인의 삶의 질에 큰 영향력이 미치는 바 구강질환 예방 및 치과이용 불평등 완화를 위하여 포괄적인 구강건강관리를 통하여 지역사회 주민의 건강 수준 및 삶의 질 향상을 도모하는데 목적이 있다. 세부사업으로는 초등학교 5학년 대상 및 지역 아동센터 아동을 위한 아동치과주치의 사업, 저소득 65세 및 50세 이상 장애인 의치(틀니)지원 사업, 미취학아동 불소도포 및 구강 보건교육사업을 실시하고 있다.

2021. 구강보건사업 추진실적

(단위 : 명)

노인의치(틀니)사업	아동치과주치의사업	불소도포및치면세정술	불소용액양치사업	구강보건교육
46	381	155	3,600	4,813

3. 지역건강

가. 방문건강관리사업

방문건강관리사업은 간호사 등 전문인력이 취약계층 가정 또는 시설에 직접 방문하여 대상자의 건강문제를 발견하고, 만성질환 관리에 적합한 보건의료서비스를 제공하며, 지역자원을 연계함으로써 자기건강 관리능력 및 건강수준 향상에 기여하고 있다.

2021. 방문건강관리사업 추진실적

관리가구	신규등록	신규등록가구 4회적정관리	방문건수	만성질환관리		연계건수
				고혈압	당뇨	
4,175가구	773가구	514가구	17,915회	2,685명	1,163명	3,147건

나. 마을건강센터사업

건강취약지역인 우암·용호3동·문현1동·문현2동 마을건강센터를 설치·운영하여 마을 공동체의 사회적 건강문제를 발굴하고, 이를 해결하기 위하여 주민 참여형 건강마을활동, 건강상담, 만성 질환 관리, 건강프로그램 및 지역사회 자원 연계 등 다양한 사업을 시행하고 있다. 건강격차 해소 및 지역 건강수준 향상을 목표로, 주민주도 건강사업을 지속하여 건강환경 및 건강공동체 조성에 기여할 예정이다.

2021. 마을건강센터사업 추진실적

주민조직 구성	주민조직 활동	기초검사 (혈압, 혈당, 콜레스테롤, 체성분)	건강상담	건강프로그램	보건소 연계
16팀 158명	117회	23,717회	10,858명	2,168명	574명

다. 심뇌혈관질환예방관리사업

경제사회 발전에 따른 식습관 등 생활습관의 변화와 고령화 사회로의 진입 등으로 증가추세에 있는 고혈압·당뇨병·이상지질혈증 등의 위험요인을 조기발견하고, 체계적인 교육과 관리 및 정보제공 등을 통하여 건강한 생활실천을 유도하는 데 목적이 있다.

세부적인 방법으로는 지역주민 교육·홍보사업 확대와 영양·운동 상담을 통해 생활습관 개선율을 향상시키고, 심뇌혈관 질환 조기발견 사업을 확대함으로써 자신의 혈압과 혈당수치를 알고 자가 관리하는 주민수를 증가시키며 유소견자를 조기 발견하여 관리·치료하게 함으로써 삶의 질 향상에 기여하고 있다.

2020. 심뇌혈관질환예방관리사업 추진실적

심뇌혈관질환관리 등록실적			교육	홍보
고혈압	당뇨병	이상지질혈증		
28,061명	14,105명	5,823명	13회	34회

4. 치매안심

인구 고령화에 따라 치매환자 수가 매년 증가추세이며, 치매로 인한 사회문제를 최소화하기 위해 2017년 치매국가책임제를 통한 치매안심센터를 설치하였으며, 치매 조기발견, 등록·관리를 통해 중증치매로의 예방 및 치매환자와 가족의 건강관리능력 향상 등 삶의 질 향상에 기여하고 있다.

가. 치매예방 교육 및 홍보

치매에 대한 편견과 부정적 인식 해소를 위하여 도시철도 역내 승강 안전문 매체 홍보, 현수막 게시 등 홍보를 적극 추진하였고 코로나19로 인하여 찾아가는 치매선별검사 및 치매예방교육 추진이 매우 제한적이었으며 치매 조기발견을 위하여 만 60세 이상 어르신 치매 정기검진 및 고위험군인 만 75세 이상 독거노인 대상 전수조사와 치매선별검사를 집중 실시하고 있다.

2021. 치매조기검진 및 환자 등록현황

(단위 : 명, 회, 개소)

선별 검사	독거노인 전수조사	진단 검사	감별 검사	한의치매 예방지원	치매파트너 양성	치매극복 선도단체	일회성 예방교육	예방교실 운영(회)
3,896	621	456	186	21	195	3	23	8

나. 치매환자 및 가족지원

코로나19로 인한 치매환자 대면 심터 프로그램 중단에 따라 태블릿pc를 활용한 비대면 프로그램 운영하여 치매환자의 사회적 고립 및 돌봄 공백을 최소화 하고, 치매환자 및 가족의 삶의 질 향상을 도모하며 치매치료관리비 지원, 맞춤형 사례관리, 조호물품, 가족교육·상담 등을 제공하여 가족의 부양부담을 경감하고자 하였다.

2021. 치매환자 및 가족 지원현황

(단위 : 명, 회)

환자등록	사례관리	조호물품	환자심터 (비대면)	실종예방 지원	치매치료 관리비지원	자조모임
2,374	76	654	32	81	922	23

다. 치매안심마을 조성

치매환자와 가족의 삶의 질을 높이고, 지역사회에서의 치매에 대한 올바른 이해와 인식 개선을 위하여 기존에 설치된 용호3동, 우암동, 문현1동 치매안심마을을 비롯해 문현2동에 추가로 치매안심마을을 조성하여 운영위원회 구성, 치매인식개선 교육, 치매예방교실, 찾아가는 경로당 홍보 활동을 하여 치매환자가 안심하고 생활할 수 있는 사회적 분위기를 조성하고 있다.

제2절

도서관

주민의 독서생활화와 독서진흥에 이바지하고자 우수 자료 확충, 독서진흥프로그램, 문화강좌, 독서교실, 독서토론회 등 각종 행사 개최를 개최하고 찾아가는 독서문화·교육을 시행함으로써 주민의 삶의 질을 높이고 정보제공과 교육문화기관의 역할을 수행하고 있다.

1. 기본현황

가. 기구 및 인력

1) 직 제 : 1관장 3팀장(서무팀장, 열람팀장, 사서팀장)

2) 인 력 : 정원 24명(현원 24명)

구분	합계	사 서 직						행 정 직					전 산 직			공 업 직			기타
		소계	5급	6급	7급	8급	9급	소계	6급	7급	8급	9급	소계	8급	9급	소계	전기	기계	
정원	26	16	1	2	4	7	2	6	1	1	2	2	1	0	1	1	0	1	2
현원	26	16	1	2	4	6	3	5	1	2	1	2	1	1	0	1	0	1	2

※ 분포도서관 : 사서직 4명(7급 2, 8급 1, 9급 1)

3) 도서관운영위원회 : 10명

나. 시설현황

1) 소재지

- 남구도서관 : 부산광역시 남구 수영로267번길 61 (대연동)
- 분포도서관 : 부산광역시 남구 분포로 97 (용호동) 분포문화체육센터 1, 2층

2) 규 모

- 남구도서관 : 지상 4층, 지하 1층, 연면적 5,259㎡, 좌석수 765석
- 분포도서관 : 지상 2층, 지하 2층, 연면적 1,536.09㎡, 좌석수 210석

3) 시설현황

남구도서관			분포도서관	
층 별	좌석수(석)	사용시설	좌석수(석)	사용시설
옥 상	-	-	-	-
4 층	263	문학자료실, 꿈오름실, 채움실, 키움실, 공감실, 나눔실	-	-
3 층	149	종합자료실	-	-
2 층	95	멀티미디어실, 시청각실, 사무실	135	종합자료실, 강좌실, 사무실
1 층	162	어린이자료실(유아실), 북카페, 안내실, 전자도서관	75	어린이실(유아실)
지 하	96	식당, 전기실, 기계실	-	보존서고(지하2층)

다. 이용안내

1) 자료실별 운영내용

○ 남구도서관

자료실명	운 영 내 용
문학자료실	아동용 자료를 제외한 일반 문학 도서 열람·대출, 장애인 및 임산부 도서택배, 도서관 진로 체험교실 등
종합자료실	일반·다문화·청소년·큰글씨 도서 열람·대출, 직장문고, 구직원 도서 대출, 신문·잡지 열람, 장애인 정보누리터 등
어린이자료실 (유아방)	아동·유아도서 열람·대출, 어린이독서퀴즈, 독서저금통, 유아스토리텔링, 그림책 읽어주기, 어린이 독서교실 등
멀티미디어실	CD·DVD 열람, 인터넷 검색, 국회·국립중앙도서관 원문자료 서비스 제공 등
시청각실	영화관람 및 음악감상, 문화행사 활용
채움실, 키움실	문화교양강좌, 방학특강, 독서회, 각종 프로그램 등
꿈오름실	콰이엇 존 : 주민들의 개인 학습 공간, 노트북존 : 개인 노트북 이용 가능

○ 분포도서관

자료실명	운 영 내 용
종합자료실	일반도서 열람·대출, 신문·잡지 열람, 장애인 및 임산부 도서택배 등
어린이자료실(유아방)	아동·유아도서 열람·대출, 유아스토리텔링, 어린이 독서교실 등
배움실	독서문화강좌, 방학특강, 독서회, 각종 프로그램 등

2) 이용시간

○ 남구도서관

자료실명	이 용 시 간		
	화 ~ 금요일	토요일	일요일
종합자료실, 문학자료실	09:00 ~ 22:00	09:00 ~ 18:00	09:00 ~ 17:00
어린이자료실(유아방)	09:00 ~ 20:00 (여름방학-09:00 ~ 22:00)	09:00 ~ 18:00	09:00 ~ 17:00
멀티미디어실	09:00 ~ 18:00		09:00 ~ 17:00
꿈오름실	07:00 ~ 23:00		

○ 분포도서관

자료실명	이 용 시 간		
	화 ~ 금요일	토요일	일요일
종합자료실	09:00 ~ 22:00	09:00 ~ 18:00	09:00 ~ 17:00
어린이자료실(유아방)	09:00 ~ 18:00	09:00 ~ 18:00	09:00 ~ 17:00

○ 휴 관 : 매주 월요일, 국경일, 정부지정 공휴일

3) 이용방법

- 대 출 : 1회 5권 15일간(도서회원카드 지참)
- 반 납 : 부산시내 공공도서관 어디서나 가능
- 연체 시에는 연체일 수만큼 대출정지, 자료 분실 및 훼손 시 동일 자료로 변상하여야 함

라. 자료 보유 현황

○ 도 서 : 총 327,298권

(단위 : 권)

구분	계	총 류	철 학	종 교	사회 과학	자연 과학	기술 과학	예술	언 어	문 학	역 사
계	327,298	12,656	16,205	6,910	51,882	22,386	23,661	13,032	17,822	135,812	26,932
남구	269,076	10,698	13,263	5,871	43,351	18,178	19,612	11,233	15,204	109,031	22,635
분포	58,222	1,958	2,942	1,039	8,531	4,208	4,049	1,799	2,618	26,781	4,297

○ 비 도 서 : 총 12,560점

(단위 : 점)

구분	계	멀티미디어 자료						연속간행 자료		
		소계	DVD	전자책	오디오북	CD	기타	소계	신 문	잡 지
계	12,560	12,208	5,990	3,069	1,926	671	552	352	38	314
남구	11,985	11,734	6,147	3,199	1,165	671	552	251	26	225
분포	862	761	-	-	761	-	-	101	12	89

마. 독서회원 및 도서관 이용자 현황

○ 독서회원 현황

(단위 : 명)

구 분	계	소 계		어린이회원		청소년회원		일반회원	
		남	여	남	여	남	여	남	여
남 구	2,398	1,018	1,380	282	303	55	86	681	991
분 포	1,084	408	676	153	197	28	76	227	403

○ 도서관 이용자 현황

(단위 : 명)

구 분	계	소 계		어린이회원		청소년회원		일반회원	
		남	여	남	여	남	여	남	여
남 구	304,971	132,167	172,804	28,895	32,095	6,652	9,870	96,620	130,840
분 포	157,693	59,611	98,082	19,060	21,582	3,077	5,519	37,474	70,981

2. 쾌적하고 안전한 청사환경조성

가. 남구도서관 옥상방수공사

2020년 7월 집중호우 시 남구도서관 옥상바닥의 노후화로 인한 누수 발생으로 옥상 방수 공사를 시행하여 쾌적한 청사환경을 조성하여 도서관을 운영하고 있다.

1) 사업개요

- 건 명 : 남구도서관 옥상 방수공사
- 위 치 : 남구도서관 본관 옥상층
- 내 용 : 옥상조경목 및 화단철거 후 바닥 방수작업
- 공사규모 : 옥상 바닥면적 1,098㎡
- 공사기간 : 2021.04.26. ~ 05.21.
- 공사금액 : 금86,000천원

2) 추진경과

- '20. 07. ⇒ 장마철 청사내 누수 확인 및 긴급조치
- '20. 09. ⇒ 2021년 본예산 편성 검토
- '20. 10. ⇒ 2021년 본예산 요구서 제출
- '20. 12. ⇒ 2021년 본예산 정기배정
- '21. 03. ⇒ 현장조사 및 설계
- '21. 04. ⇒ 건축과 표시변경 신청
- '21. 04. ⇒ 계약 및 공사발주
- '21. 05. ⇒ 방수공사 완료

3. 변화하는 시대에 지속가능한 정보자원 공유

미래세대에 요구되는 지식정보의 신속한 확충과 체계적인 장서관리로 지역주민의 정보 욕구를 특히 청소년도서, 다문화도서, 어린이 영어도서, 오충족하고 포스트&위드 코로나 시대에 걸맞은 안전하고 편리한 정보자원 공유서비스를 제공하고 있다.디오북 등 특성화자료를 적극 확충하여 4차 산업혁명을 주도하는 인재육성을 위한 독서인프라 확충에 기여하고 있다.

구민의 정보 욕구에 신속히 대처하는 책이음·책바다·원문DB 등 협력형 정보서비스를 제공하여 한발 앞서가는 도서관행정서비스를 구현하고 있다.

가. 지식정보자원의 체계적 수집 및 맞춤형 자료 확충

- 구입 도서 : 22,036권
- 특성화 자료 확충 : 영어 1,384권, 청소년 1,368권, 다문화 300권, 대활자 780권, 평화도서 180권, 부산출판도서 364권
- 비도서자료 구입 : DVD 157점, 전자책 130점, 오디오북 686권
- 연속간행물 구입 : 잡지 151종, 신문 28종
- 기증도서 수집 : 1,827권(점)
 - 장서등록 838권, 재기증 300권, 도서교환전 106권, 등록 예정 및 기타 583권(점)

2021년도 자료 확충 현황

구분	계	구 입		기 증	
		도서(권)	비도서(점)	도서(권)	비도서(점)
계	23,847	22,036	973	838	-
남구	15,102	14,043	625	434	-
분포	8,745	7,993	348	404	-

나. 디지털 정보 자원의 공유 서비스 확대

- 미디어 콘텐츠 자료 대출 서비스 : 매월 문화가 있는 날 DVD, CD 등 대출
- 공공도서관간 통합대출서비스 「책이음」 : 전국 2,337개관
- 국가상호대차서비스 「책바다」 : 전국 1,207개 도서관 자료 공동 활용
- 「사서에게 물어보세요」 : 678개관 공공도서관 상호 협력
- 국립중앙도서관·국회도서관 원문DB서비스 : 학술지, 고서 및 관보, 학위논문 등

다. 생활 속 안전한 비대면 독서 환경 조성

- 남구 스마트도서관(Smart Library Station) 운영
 - 남구청사 2층 무인발급기 옆, 365일 이용 가능한 스마트도서관
 - 총 3,596명 6,189권 이용
- 부산광역시 전자도서관 「온라인 콘텐츠」: 이러닝, 학술DB 등 6종 콘텐츠 제공
- 청결한 독서 환경을 위한 책소독기 비치 운영 : 남구 3대, 분포 2대
- 감만동 홀플러스, 남구청 내 무인반납함 비치, 도서관 1층 자동무인반납기 설치·운영

4. 거점도서관 중심의 지역 협력 네트워크 강화

가. 지역서점 자료구입 지원

- 지역서점 우선 구매를 통한 자료구입 확대로 지역서점 활성화 유도
 - 2021년 자료구입비 전체(327,000천원) 부산 지역 업체를 통해 구입
 - 남구 지역서점(13개소)에서 310,204천원(94.9%) 구입
- 지역서점 희망도서 바로대출 서비스
 - 내 용 : 이용자가 신청한 도서를 가까운 지역서점에서 빌린 후, 도서관으로 반납
 - 실 적 : 남구 지역서점(13개소) 1,086권 구입

나. 작은 도서관과 공존하는 맞춤형 협력 서비스

- 작은도서관 실무자 역량강화 교육 실시
 - 내 용 : 작은도서관 운영 실무, 독서체험활동, 북큐레이션 강좌 등
 - 실 적 : 19개관 4회 71명 참여
- 자료 지원 : 도서대출 3개소 6회 1,880권, 도서기증 6개소 300권
- 느티나무독서회 운영 : 매월 LG메트로작은도서관 독서토론 지원, 12회 71명 참여
- 업무 지원 : 사서업무 지원, 작은도서관 관리 및 운영 상담, 사서도우미 교육 등
- 순회사서 지원사업 : 순회사서 3명, 작은도서관 9개소, 550회 방문

다. 지역서점·동아리·작은도서관 독서 협력사업

- 책 플러스(+) 네트워크 사업 운영
 - 참 여 : 북카페백경, 못골독서회, 마음풍경독서회, 느티나무독서회
 - 내 용 : 독서동아리와 관내 지역서점을 연계하여 독서토론 활동 공간 및 도서 제공, 동아리 활동 종료 후 작은도서관에 도서 기증
 - 실 적 : 동아리 3개팀 16회 117명 참여, 작은도서관 17개소 69권 도서지원

라. 관내 공공도서관·작은도서관 상호대차

- 상호대차 서비스 「책 잇는 교(橋)」 운영
 - 참 여 : 남구도서관, 분포도서관, 대동골문화센터 작은도서관
 - 내 용 : 원하는 자료가 해당 도서관에 없을 경우, 타 도서관에 신청하여 대출할 수 있는 도서관자료 공동 활용 서비스
 - 실 적 : 3개 도서관 참여 총 1,064명 2,304권 대출

5. 참여하고 소통하는 열린 독서진흥사업

가. 온·오프라인 독서생활화 운동 전개

1) 온라인 「열린 공간」 운영

일상 속 독서문화 확산을 도모하고 열린 문화공간으로서의 도서관 역할을 다하고자 지역 주민들이 직접 참여할 수 있는 온라인 공간을 운영하였다.

- 방법 : 도서관 홈페이지 내 열린게시판 개설 및 운영
- 내용 : 한 주의 한 구절

2) 문학자판기 운영

지역 주민이 바쁜 일상 속에서 문학과 독서에 대해 쉽게 접근할 수 있도록 남구청 2층 및 남구국민체육센터 내 빙상장에 짧은 문학 글귀를 뽑아볼 수 있는 문학자판기를 설치하여 운영하고 있다. 2021년 2,816여건이 출력되어, 문학 작품과 독서 및 도서관에 대한 흥미를 가지고 인문학적 소양을 키울 수 있는 기회를 제공하고 있다.

3) 책 읽는 가족 및 우수다독자 선정

- 책 읽는 가족 : 연간 10가족을 모집 운영하여 우수 5가족 선정. 책 읽는 가족 인증서, 기념패 수여(한국도서관협회 인증 포함), 대출권수 확대 혜택 부여 등
- 우수 다독자 : 반기별 선정. 연간 청소년 및 성인 우수 다독자 30명 선정.

4) 어린이 독서진흥 프로그램

- 독서퀴즈 : 격월 시행. 초등 권장도서 선정. 독서퀴즈 출제하여 정답자 추첨.
2021년 총 872명 참여, 90명 당첨.
- 독서저금통 : 반기별 운영. 연간 60명 모집. 읽은 책 페이지 수에 따라 독서 마일리지를 적립하여 적립 우수 어린이를 반기별 5명 선정.
- 독서통장 : 상시 운영. 대출권수로 독서마일리지 적립. 반기별 우수자 3명 선정
2021년 총 289명 참여

나. 문화를 더하는 지역주민 참여형 독서진흥행사 개최

1) 도서관 주간 및 독서의 달 행사

지역주민의 독서의욕 고취 및 문화 향유를 위해 매년 4월 12일 ~ 18일은 ‘도서관 주간’, 9월은 ‘독서의 달’로 정하여 운영하고 있다. 2021년 4월 도서관 주간 및 9월 독서의 달 행사에는 인형극 등 문화공연, 지역작가와의 만남, 어린이 독서체험프로그램, 잡지나눔행사, 추천도서목록 배포, 전시회 등으로 55개 행사 16,012명이 참여하였다. 특히 2021년은 코로나로 인한 사회적 거리두기 상황을 고려하여 블라인드북, 필사, 가족영화관 등 개인이 참여할 수 있는 프로그램을 확대 운영하였다.

2) 문화가 있는 날

문화체육관광부에서 지정한 매월 마지막 주 ‘문화가 있는 날’에 참여하여 도서 대출권수 확대, 문화예술공연 개최 등의 도서관 문화프로그램을 운영하고 있다. 2021년에는 매월 마지막 주 수·금요일 ‘두배로 데이’ 및 매주 금요일 ‘플러스원북데이’로 대출권수 확대 121회 실시, 24,345명이 참여하였다. 가족문화공연으로는 5월 마리오네트 인형극, 10월 마술쇼 등을 4회 개최, 120명이 참여하였다.

3) 도서관 갤러리

어린이들에게 책에 대한 흥미와 관심을 심어주고, 지역주민 및 이용자들에게 볼거리를 제공하기 위해 도서관 로비를 상설 전시공간으로 활용하여 원화프린터 및 사진전 등 다양한 분야의 작품들을 전시하고 있다. 2021년도에는 총 12회 25,244명의 주민들이 관람하였다.

다. 이용자 만족도 조사

주민을 대상으로 도서관자료·시설·프로그램 등의 이용에 관한 만족도와 건의사항 등 다양한 의견을 수렴하고 비이용자의 경우 비이용 사유 등을 조사하여 도서관 사업 및 서비스의 질적 향상을 도모하고자 실시하고 있다.

- 이용자 만족도 조사 : 1회, 766명 참여, 만족도 남구·분포도서관 99%
- 강좌 만족도 조사 : 58회, 623명 참여, 강의 만족도 94%, 강사만족도 94.7%

6. 취약계층 지원을 통한 포용적 정보복지 실현

맞춤형 독서환경 조성, 균등한 독서기회 제공, 독서문화활동 지원 등 다양한 계층의 지식정보 취약계층을 위한 적극적인 서비스를 제공하고 있다. 이를 통해 정보취약계층의 지식정보격차를 해소하고 독서문화활동을 통한 삶의 질 향상에 도움을 주고자 노력하고 있다.

가. 맞춤형 도서코너 및 누리터 운영

1) 치매도서코너

치매안심센터와 연계, 2018년 치매극복 선도도서관으로 지정되어 치매관련 도서를 별도 비치 제공하여 지역사회 치매정보 허브 구축을 위한 기반으로서의 역할을 하고 있다.

- 치매관련 도서 261권 보유, 서비스

2) 다문화코너

다문화 주민들의 문화격차 해소와 다문화 사회기반 조성을 위해 2013년 설치된 다문화 코너 ‘多색多감’은 지속적으로 다문화관련 정보서비스의 적극적 개발 및 운영으로 다문화를 이해하고 소통하며 더불어 살아가는 문화공동체의 장으로 활성화하고 있다.

- 다문화도서 3,554권 보유, 다문화잡지 7종 80부 제공
- 연계 운영 : 다문화인식개선 및 상호문화이해 프로그램
 - 「我웅多웅 도서관 세계문화여행」 등 7개강좌, 44회 441명 참여

3) 장애인정보누리터

도서관을 방문하는 장애인이 도서관 자료에 보다 쉽게 접근하고 이용할 수 있도록 지원하기 위하여 종합자료실 내에 장애인 정보누리터를 설치 운영하고 있다.

- 설치시설 : 독서확대기, 이동식 독서확대기(대여가능), 음성변환출력기(대여가능), 화면 확대프로그램, 확대경테이블, 높낮이조절 책상
- 장애인 정보통신 보조기기 이용 및 대여 서비스 ※대여기간: 30일간

나. 취약계층 도서배달 서비스

1) 장애인 「책나래」

신체적 장애로 인해 직접 도서관을 방문하기 어려운 주민에게 도서를 가정까지 직접 배달해 줌으로써 독서기회 제공 및 찾아가는 도서관 행정서비스를 제공하고 있다.

- 대 상 : 부산거주 보건복지부 등록 장애인, 국가유공상이자, 장기요양대상자
- 내 용 : 우체국택배를 통해 신청한 도서를 무료로 배달(1회 5권 30일간)
- 실 적 : 156회 519권 대출

2) 임산부·영유아 「책나르미」

임신·출산으로 도서관 방문이 힘든 임산부를 대상으로 신청한 도서를 가정에서 직접 받아볼 수 있도록 하여, 독서를 통한 태교의 기회를 제공하고 영아의 조기 독서습관형성에 도움을 주었다.

- 대 상 : 남구 관내 거주 임산부 및 생후 24개월 이하 영아의 부모
- 내 용 : 우체국택배를 통해 도서 대출·반납 서비스 제공
- 실 적 : 89회 334권 대출

다. 취약계층 지원 프로그램

다양한 취약계층을 포용하며 정보문화 격차 해소에 기여할 수 있는 독서문화프로그램을 지원하고 있다. ‘찾아가는 도서관’ 프로그램, 상호이해프로그램 등 취약계층별 특징을 반영하여 운영하고 있다.

1) 장애인

- 대 상 : 3개소 (구화학교, 솔라피데주간보호센터, 꿈터주간보호센터)
- 내 용 : ‘찾아가는 도서관’ 프로그램, 장애인 독서문화프로그램[공모사업]
- 실 적 : 3개 강좌 29회 283명 (오감으로 느끼는 재미있는 동화 등)

2) 배려아동

- 대 상 : 5개소 (익투스, 꿈샘, 예담, 지계골, 밝은누리 지역아동센터)
- 내 용 : ‘찾아가는 도서관’ 프로그램
- 실 적 : 5개 강좌 42회 316명 (이야기와 함께하는 글놀이 한마당 등)

3) 다문화지역민

- 대 상 : 다문화가족, 초등학생 및 내국인가족
- 내 용 : 다문화인식개선 및 상호문화이해프로그램
- 실 적 : 7개 강좌 44회 441명 (「我웅多웅 도서관 세계문화여행」 등)

라. 배려계층 특화 도서대출 서비스

1) 직장문고

도서관이 원거리에 있어 이용하기 어려운 기관이나 10인 이상 단체에 문고를 설치하여 다량의 도서를 일정기간(1개월 단위) 대출해주는 직장문고를 운영하여 독서인구의 저변 확대 및 이동 문고 역할을 수행하고 있다.

- 실 적 : 총 3개 기관 21회 1,268권 대출
- 내 용 : 직장 및 단체에 장기대출 실시

2) 책아름서비스

영·유아 보육 중인 경제적 취약계층, 독서소외계층을 대상으로 전집을 통째로 대여하여 건전한 양육환경 조성 및 경제적 부담 경감

- 실 적 : 5회 39가족 2,365권 (다자녀 28가족, 차상위 등 배려계층 11가족)

7. 미래역량강화를 위한 맞춤형 독서문화프로그램

생애주기별 학습적 요구, 도서관·정보활용교육, 취미생활 및 여가선용, 풍요로운 삶과 지역 문화가치 창출을 위한 인문독서 등 독서문화를 기반으로 한 다채로운 평생교육의 장을 열어주어 평생교육기관으로서의 역할을 충실히 수행하고 있다. 또한 지역 정보서비스 거점으로 사회적 관심도 및 사회 변화를 반영한 미래역량 강화 프로그램을 개발하기 위해 적극 노력하고 있다.

가. 미래세대를 위한 도서관·정보활용교육

1) 어린이 독서교실

○ 1일 독서교실

유아, 어린이 대상으로 도서관 견학, 이용방법 교육, 자율독서 활동을 체험하는 1일 독서교실을 운영하여 도서관을 올바르게 즐겁게 이용하는 방법을 체계적으로 배우도록 하였다. 2021년에는 5회 운영하였고 유아, 어린이 67명이 참여하였다.

○ 방학 독서교실

관내 초등학교 4학년을 대상으로 여름독서교실을 운영하였다. 영화를 주제로 한 테마 독서교육 프로그램을 4일간 운영하여 올바른 독서방법과 독서태도를 체계적으로 배우고 독서 활동의 즐거움과 필요성을 깨닫게 하였다. (1회, 5개교 18명 수료) 분포도서관은 코로나 확산으로 인해 학기 중 특강형식으로 대체, '5일간의 예술놀이터'라는 주제로 예술과 융합한 독서프로그램을 운영하였다. (5회 47명 참여)

2) 청소년 도서관체험진로교실

자유학기제와 연계하여 청소년들에게 도서관을 체험학습의 장으로서 책과 사람이 만나는 진로 체험 기회를 제공하여 청소년들의 긍정적인 진로 설계에 도움을 주었으며, 도서관의 효율적인 이용을 도모하였다.

- 기 간 : 2021. 4월 ~ 11월 (※ 방학기간인 8월 제외)
- 실 적 : 관내 중학교 6개교, 총 6회 116명
- 내 용 : 도서관 이용교육, 자료실 견학, 진로·직업 특강(2회)

나. 누구나 함께 누리는 독서문화강좌

1) 유아, 어린이 및 청소년 프로그램

강좌명	대상	운영수	참여인원	비고
유아스토리텔링(남구)	유아	41	357	유아스토리텔링
유아스토리텔링(분포)	유아	41	373	유아스토리텔링
재미있는 이야기 나라속으로	유아	20	77	그림책 읽어주기
음악동화 시간여행	유아6-7세	8	82	독서문화강좌
동화 속 미술공작소	유아6-7세	8	70	독서문화강좌
창의력 쑥쑥! 그림책과 함께 놀자	유아6-7세	6	54	방학특강
도서관유치원-그림책과함께떠나는여행A	유아6-7세	4	32	방학특강
도서관유치원-그림책과함께떠나는여행B	유아6-7세	4	40	방학특강
큐! 감성자극놀이 <동시야 놀자>	유아6-7세	4	54	원북원프로그램
빅마마와 함께하는 도서관 책놀이터	유아6-7세	3	33	공모프로그램
도서관 파티시에(산타도서관 달달쿠키)	유아6-7세	1	15	크리스마스특강
영어그림책과함께WiggleWaggleEnglish	초등1-2학년	8	82	독서문화강좌
비둘기서당 '우리 문화 愛 노닐다'	초등1-2학년	8	92	독서문화강좌
Magical English	초등1-2학년	8	82	독서문화강좌
북북북 고전여행, 북북북 내 마음여행	초등1-2학년	8	66	독서문화강좌
북큐레이터가소개하는역사인물이야기	초등1-2학년	8	103	독서문화강좌
그림책과 떠나는 공예여행	초등1-3학년	8	105	독서문화강좌
따끈따끈 독서&글쓰기	초등1-2학년	6	74	방학특강
생각이 자라는 동화놀이터	초등1-2학년	8	103	방학특강
보고 듣고 만드는 책 놀이터	초등1-2학년	6	90	방학특강
지구환경수호대	초등1-2학년	2	30	방학특강
영웅들이 살아 숨쉬는 한국사 이야기	초등1-2학년	6	70	방학특강
고려 소드마스터 척준경과 조선의 협객 백동수	초등1-3학년	2	24	방학특강
책 속 평화의 맛을 찾아서	초등1-3학년	1	9	도서관주간
세균아웃! 알록달록 천연비누 만들기	초등1-3학년	1	13	도서관주간
2021 독서 디베이트 멘토링 - 나래독서회	초등1-2학년	1	9	독서디베이트
비밀일기장 만들기	초등1-2학년	1	13	독서의 달
두근두근 나의 별자리 탐험	초등1-2학년	1	12	독서의 달
도서관 파티시에(루돌프도서관 보슬보슬 머핀)	초등1-2학년	1	15	크리스마스특강
상상 과학놀이터	초등3-4학년	8	97	독서문화강좌
도서관 북(Book)툰 작가	초등3-4학년	8	91	독서문화강좌
책으로 만나는 생태놀이터	초등3-4학년	8	106	독서문화강좌
스토리가 있는 창의 아트 메이커	초등3-4학년	8	94	독서문화강좌
재미up 실력up 융합과학교실	초등3-4학년	4	59	방학특강

강좌명	대상	운영 횟수	참여 인원	비고
역사랑 놀자! 처음 만나는 우리나라 역사	초등3-4학년	8	117	방학특강
K(orea)전통 지킴이!	초등3-4학년	2	30	방학특강
경제로 떠나는 NIE 여행	초등3-4학년	6	97	방학특강
하브루타 어린이 건축교실 '사람과 건축 이야기'	초등3-4학년	6	58	방학특강
2021 독서디베이트 멘토링 - 다솜독서회	초등3-4학년	1	8	독서디베이트
세계여행가방 만들기	초등3-4학년	1	14	독서의 달
도서관 파티시에(메리도서관 달콤미니케이크)	초등3-4학년	1	15	크리스마스특강
상반기 생활과학교실	초등3-6학년	20	284	생활과학교실
하반기 생활과학교실	초등3-6학년	20	225	생활과학교실
사고력 더하기 독서토론	초등4-6학년	8	99	독서문화강좌
신문으로 만나는 독서NIE	초등4-6학년	8	72	독서문화강좌
사회교과서로 떠나는 문화NIE	초등4-6학년	8	82	독서문화강좌
질문하는 독서, 토론과 글쓰기	초등4-6학년	8	81	독서문화강좌
국제기구를 통해 본 국제관계 이야기	초등4-6학년	8	75	독서문화강좌
나도공예메이커!	초등4-6학년	6	76	방학특강
신문으로알아보는경제이야기	초등4-6학년	6	80	방학특강
사고력up! 재미up! 융합과학교실	초등4-6학년	8	105	방학특강
시끌벅적 한국사	초등4-6학년	6	80	방학특강
화폐로 배우는 인문학	초등4-6학년	2	30	방학특강
타박타박 세계사 속으로 ~	초등4-6학년	6	100	방학특강
빙글빙글 낙서 진동 로봇	초등4-6학년	1	9	도서관주간
공생을 위한 평화, 그 의미를 담은 캘리그래피	초등4-6학년	1	6	도서관주간
4차 산업시대와 오토마타	초등4-6학년	1	15	독서의 달
나도 자산관리사 : 모의 경제게임과 금융진로 탐구	초등4-6학년	1	13	독서의 달
2021 독서디베이트 멘토링 - 한빛독서회	초등5-6학년	1	10	독서디베이트
진로특강 - 한빛독서회	초등5-6학년	1	9	진로특강
진로특강 - 소복소복독서회	초등5-6학년	1	10	진로특강
수상한 시리즈의 수상한 작가, 박현숙	초등학생	1	20	독서의 달
「역사와 시사가 있는 책이야기①」 한국단편소설	중학생	8	64	독서문화강좌
「역사와 시사가 있는 책이야기②」 세계단편소설	중학생	8	67	독서문화강좌
중학생을 위한 세계사 특강	중학생	8	89	독서문화강좌
도서관에서 만나는 청소년 독서토론논술	중학생	8	78	방학특강
청소년도서관체험교실 진로특강	중학생	2	27	도서관체험교실
2021 독서디베이트멘토링- 새솔독서회	중학생	2	19	독서디베이트
진로특강 - 새솔독서회	중학생	1	11	진로특강

69개 강좌 444회 4,801명 참여

2) 성인 강좌 프로그램

강좌명	운영 횟수	참여 인원	비고
그림, 스토리를 담다	16	107	1관1단사업
내 삶에 힘이 되는 힐링영화 읽기	8	89	독서문화강좌
학부모가 알아야 할 미디어교육	8	65	독서문화강좌
도슨트가 들려주는 감성의 미술관	8	81	독서문화강좌
부산 작가와 함께 우리 아이 영어 술술 ~	8	70	독서문화강좌
심미적 독서생활	8	66	문화학교
영화인문학 다큐멘터리의 재발견	8	113	문화학교
독서심리상담사1급	8	68	문화학교
소설로 배우는 다른	8	54	문화학교
혼공시대, 방구석 학부모 코칭	1	15	문화학교
학부모 코칭, 몰입법과 자기성찰	1	17	문화학교
따뜻한 세상을 위한 문학과 음악의 이야기	4	67	방학특강
참 친절한 세계사 문화유산	8	109	행복학습센터
코로나 시대의 하브루타 교육	8	67	행복학습센터
명화속 인문산책	12	135	행복학습센터
유물과 유적으로 배우는 한국사	12	157	행복학습센터
엄마가 읽어 주는 영어동화	1	12	도서관주간
평화로운 가정을 위한 부모-자녀 간 공감소통 방법	1	11	도서관주간
부산의 탄생 유승훈 한권의 책에 부산을 담다	1	18	독서의 달
내 아이와 대화하며 함께 배우는 독서습관(북&톡)	2	26	독서의 달
20개 강좌 131회 1,347명 참여			

나. 지역문화 가치를 창출하는 인문 특성화 프로그램 운영

지역주민에게 독서를 기반으로 한 인문학적 사유 기회를 제공하고 다양한 지역인문자원의 가치를 창출하는 인문학프로그램을 꾸준히 운영하고 있다. 자체프로그램 뿐만 아니라 문화체육관광부 주최의 「길 위의 인문학」, 「지혜학교」 등 인문학 공모사업에 참여하여 시대적 요구를 반영한 수준 높고 다양한 인문학프로그램을 발굴하기 위해 노력하고 있다.

강좌명	운영수	참여인원	비고
포스트 코로나 시대의 건축과 주거, 그 속에서 찾는 삶의 방식	10	172	길 위의 인문학
예술작품에서 배우는 삶의 지혜 「예술과 문학으로 읽는 서양사」	12	183	도서관지혜학교
인문특강 「주말엔, 도서관 인문브런치」	4	64	독서문화행사
3개 프로그램 26회 419명 참여			

8. 독서공동체 활성화로 사회적 독서 강화

가. 생애주기별 독서동아리 운영

생애주기별 독서욕구에 맞춘 체계적이고 지속적인 독서토론회 운영으로 독서공동체를 통한 사회적 독서의 장을 마련하여 지역주민들의 자생적 독서활동을 적극 지원하고 있다. 어린이 독서회(7개), 청소년독서회(1개), 성인 독서회(3개) 등 총12개 독서회가 월 1~2회씩 운영되고 있다.

- 실적 : 총 12개 독서회 148회 1,088명
- 내용 : 선정도서 독서 및 토론, 주제탐구 활동

나. 독서멘토링 지원

정기적인 독서토론회동아리에 전문강사의 맞춤형 디베이트 코칭강의를 지원하여 동아리의 전문화를 도모하고 토론문화 활성화를 지원하고 있다.

- 실적 : 총 4개 동아리, 5회 운영, 46명 참여
- 내용 : 어린이·청소년 독서토론회동아리 맞춤형 디베이트 코칭 지원

다. 독서회지 「도서관 온도 56℃」 발간

독서토론회 활동을 수록한 독서회지를 발간하였다. 총250부를 제작하여 남구·분포도서관과 부산 시내 공공도서관에 배부하였다. 독서회지에는 독서회뿐만 아니라 도서관 이용자의 글과 그림, 연간 진행하는 다양한 도서관 사업을 함께 담아 일상에서 마주하는 행복한 독서 문화공간으로서의 도서관을 적극 홍보하였다.

9. 디지털 정보서비스의 접근성 향상 및 이용환경 개선

인터넷, DVD, 동영상강의 코너 등을 고루 갖춘 지역정보센터의 장으로 인터넷 검색은 물론 DVD, 전자책 등의 디지털 자료를 열람하고 국립중앙도서관 및 국회전자도서관내 원문 DB등을 검색할 수 있는 멀티미디어실과 노트북, 태블릿PC 등 개인용 휴대정보기기들을 편리하게 이용할 수 있는 무선 인터넷이 가능한 노트북존을 운영하고 있다.

또한 홈페이지를 통해 좌석예약 현황을 실시간 확인하여 편리한 시간대에 사용할 수 있으며 온라인을 통한 원스톱 서비스 제공으로 국민의 정보 욕구에 신속히 대처하고 시대의 흐름에 부응하고 진화하는 지역 정보센터로서 중추적 기능을 담당하고 있다.

가. 멀티미디어실 운영

- 디지털 콘텐츠 확충(DVD 등) : 10,742점
- 다양한 정보이용코너 운영 : 인터넷, DVD, 동영상강의, 프린터 및 스캐너 이용
- 단시간 인터넷 및 DVD 검색을 위한 『10분 코너』 운영
- 『미디어콘텐츠 자료 대출』 서비스 운영

나. 통합 웹서비스 플랫폼 운영 및 홈페이지 연계

2018년도 부산시 통합 웹서비스 플랫폼이 구축됨에 따라 남구·분포 도서관 홈페이지는 K·LAS의 자료를 연계하여 자료검색·희망자료신청·회원가입 및 수정 기능 등을 제공하고 있으며, 지속적인 기능개선을 통해 지역 주민의 편의를 향상하기 위해 노력하고 있다.

다. 노트북존 운영

노트북 및 휴대용기기를 통해 학습하는 이용자들을 위해 노트북존을 운영하고 있으며, 원활한 인터넷 사용을 위해 전용 무선 인터넷을 설치하여 이용자들에게 편의를 제공하고 있다.

라. 미디어 제작 스튜디오 조성

미디어 콘텐츠를 직접 제작하거나 영상 촬영을 체험할 수 있도록 촬영장비와 음향장비가 구비된 「미디어 제작 스튜디오」를 조성하여 관내 지역주민의 창작역량을 강화하고 콘텐츠 제작에 대한 요구를 충족하기 위해 노력하고 있다.

10. 관내 교육기관 독서지원 협력 확대

남구청과 남부교육지원청이 2006. 12. 19. 『학교도서관 자료지원 및 교류』 협약을 체결함에 따라 2007년부터 매년 관내 학교 대상으로 남구도서관에서 신간 및 우수도서 대출, 학교독서회 방문지도, 독서문화행사 연계 운영 등 청소년과 어린이의 독서활동을 지원하고 있다.

또한 관내 어린이집을 대상으로 영·유아 자료를 대출 지원하여 책 읽는 환경을 조성하고, 생애 첫 독서습관 형성을 돕고 있다.

가. 학교도서관 독서회 운영

- 기 간 : 2021. 3월 ~ 2021. 12월
- 대 상 : 용소초등학교 4 ~ 5학년생
- 내 용 : 학기 중 월 1 ~ 2회 사서가 학교에 방문하여 독서토론, 독후활동 등 진행
- 실 적 : 10회 운영, 91명 참여

나. 신간 및 우수도서 대출 지원

1) 학교도서관 자료 순환대출

- 기 간 : 2021. 3월 ~ 2022. 2월
- 대 상 : 관내 5개 학교(동향·백운포·오륙도초등학교, 용호·분포중학교)
- 내 용 : 매 회당 초등 각 100권씩, 중등 50권씩 2개월 주기로 순환 대출
- 실 적 : 6회 2,400권 대출

2) 어린이집 「책나누미」 서비스

- 기 간 : 2021. 3월 ~ 2021. 12월
- 대 상 : 관내 어린이집 20개소(한신햇살어린이집, LG꿈나무어린이집 등)
- 내 용 : 2개월 주기로 40권씩 도서꾸러미 순환 대출
- 실 적 : 20개소, 총 100회 4,000권 대출

다. <페인트> 이희영 작가 초청강연회 개최

- 일시 및 장소 : 2021. 6. 22.(화) 구청 대강당
- 초청저자 : 이희영(소설가)
- 강연주제 : '십대 자녀와 부모, 서로를 알아가는 법'
- 참여인원 : 지역주민 대면 72명, 온라인 91명

제3절

시설관리사업소

1. 기본현황

가. 직제 : 1소장 2팀장

나. 인력현황

1) 공무원

구 분	계	5급	6급	7급	8급	9급	비고
정원	14	1	3	5	4	1	
현원	14	1	5	2	3	3	

2) 기타인력

총계	방호직	시설직	공무직		기간제근로자													시간강사	
					합계	일반직원					체육지도자					체력측정	관광통역 및 안내요원		
			청원경찰	사무보조		소계	안내	간호	시설	환경미화	소계	수영강사	수상안전요원	헬스강사	빙상강사				테니스관리요원
73	3	4	1	1	47	21	7	1	3	10	17	9	1	4	2	1	4	5	17

다. 시설현황

1) 공공체육시설현황

○ 남구국민체육센터

구 분	연면적(m ²)	주요시설
총 계	5,558.87	
지상3층	1,917.83	체육관, 댄스장, 골프연습장, 탈의실, 샤워실, 스피닝장
지상2층	948.66	헬스장, 카페테리아, 탈의실, 샤워실
지상1층	1,924.26	수영장, 요가장, 행정실, 회의실, 매장, 탈의실, 샤워실
지하1층	768.12	기계실, 전기실, 감시실, 통신실, 공조실

○ 분포문화체육센터

구 분	연면적(㎡)	주 요 시 설
총 계	3,030.03	
지상4층	658.97	체력단련장, 공용공간
지상3층	708.01	GX실, PT실, 안내데스크, 탈의/샤워실, 락커룸, 공용공간
지상2층	722.58	분포도서관(종합자료실), 배움실, 사무실, 공용공간
지상1층	561.61	어린이자료실, 휴게음식점, 관리실, 공용공간
지하1층	658.70	주차장, 재활용창고, 공용공간
지하2층	320.16	기계실, 전기실, 발전기실, 소화가스실, 보존서고, 공용공간

○ 백운포체육공원

구 분	면수	연면적(㎡)	비고(부대시설)
총 계 (9종)	20면	51,301	연면적 : 24,840.82㎡
인조잔디2축구장	1면	9,590	<ul style="list-style-type: none"> • 관리사무소 : 1개동 • 관람석 (3개소 900석) <ul style="list-style-type: none"> ▶ 천연, 인조, 마사구장 • 테니스장 관리동(2동) • 파고라 (6동) • 조명탑 (25개) <ul style="list-style-type: none"> ▶ 테니스장(7개), 인조구장(6개) • 화장실 (3개소) • 주차장 (210면) • 관리도로 : 16,879.39㎡
마사축구장	1면	9,490	
인조잔디축구장	1면	9,295	
마사야구장	1면	10,253	
그라운드골프장	1면	2,819	
테니스장	8면	5,124	
풋살구장	4면	4,730	

○ 남구빙상장

구 분	연면적(㎡)	주요시설
총 계	4,222	
지상 2층	707.58	카페테리아, 전기실, 발전기실, 행정실 등
지상 1층	3,151.3	아이스링크, 장비대여실, 정비기실, 편의점, 스포츠용품점 등
지하 1층	293.94	기계실

2) 관광시설현황

○ 오륙도해파랑길 관광안내소

구 분	연면적(m ²)	주 요 시 설
총 계	368.69	
지상2층	121.25	종합안내소, 장애인전용화장실, 전망대, 휴식공간, 주차장
지상1층	247.44	휴게음식점, 오륙도홍보관, 관리실, 화장실, 주차장

○ 오륙도 스카이워크

구 분	연면적(m ²)	주 요 시 설
지상1층	1,594	스카이워크, 광장, 진입로, 망원경 등

라. 시설운영현황

1) 공공체육시설

구 분	요일별	이용대상	시 설	이 용 시 간	비 고
남구국민 체육센터	평 일	프로그램 참가회원	수 영 장 헬 스 장 체 육 관 골프연습장 댄 스 장 요 가 장	06:00 ~ 22:00	2021년 미운영 (코로나19 예방접종센터로 운영)
	토·일 공휴일	프로그램참가회원 비회원일일입장	수 영 장 헬 스 장 체 육 관 골프연습장	09:00 ~ 18:00	
백운포 체육공원	매일	일반주민	운 동 장 축 구 장 야 구 장 족 구 장 농 구 장 테니스장 풋살구장	06:00 ~ 22:00	조명시설이 없는 경우, 일몰 이전까지 이용가능

구 분	요일별	이용대상	시 설	이 용 시 간	비 고	
분포문화 체육센터	평 일	프로그램 참가회원	3층 헬스장	06:00 ~ 22:00		
	토·일 공휴일	프로그램 참가회원		09:00 ~ 18:00		
	화·목	요가 참가회원	3층 그룹운동실Ⅰ	10:00 ~ 10:50		
				11:00 ~ 11:50		
				19:00 ~ 19:50		
				20:00 ~ 20:50		
	수·금			06:00 ~ 06:50		
				09:00 ~ 09:50		
				14:00 ~ 14:50		
				15:00 ~ 15:50		
	수·금	필라테스 참가회원	3층 그룹운동실Ⅱ	10:00 ~ 10:50		
				11:00 ~ 11:50		
				19:00 ~ 19:50		
				20:00 ~ 20:50		
	화·목	라인댄스 참가회원	3층 그룹운동실Ⅱ	09:00 ~ 09:50		
				10:00 ~ 10:50		
	수·금			15:00 ~ 15:50		
				16:00 ~ 16:50		
	화·목	댄스스포츠 참가회원	3층 그룹운동실Ⅱ	13:00 ~ 13:50		
				1400 ~ 14:50		
수·금	성인발레 참가회원	3층 그룹운동실Ⅱ	10:00 ~ 10:50			
			11:00 ~ 11:50			
	장애우발레 참가회원		15:00 ~ 15:50			
화·목	성인발레 참가회원	3층 그룹운동실Ⅱ	11:00 ~ 11:50			
	초등발레 참가회원		15:00 ~ 15:50			
	유아발레 참가회원		16:00 ~ 16:50			
			17:00 ~ 17:50			
남구빙상장	평 일	프로그램 참가회원	빙상장	09:00 ~ 18:00		
		비회원 대관		06:00 ~ 09:00 18:00 ~ 22:00		
	토·일 공휴일	비회원 일일입장	빙상장	09:00 ~ 18:00		

2) 관광시설

- 운영일 : 연중무휴
- 운영시간 : 09:00 ~ 18:00
 - 하절기(6 ~ 9월) : 09:00 ~ 19:00 (1시간 연장)
 - 명절(설, 추석) : 12:00 ~ 18:00 (오후 개방)

< 오륙도 스카이워크 개방제한 >

이용자의 안전과 시설물 보호를 위해 눈, 비, 강풍(태풍) 및 시설 개·보수 시 개방제한

2. 공공체육시설 관리·운영

가. 남구국민체육센터 운영

남구국민체육센터는 2010년 3월 2일 개관하여 민간위탁으로 운영하다가 2011년 8월 1일부터 민간위탁 문제점을 개선하고 더 나은 서비스를 제공하고자, 구청에서 직영하여 지속적인 경영혁신을 이루어냈고, 공공체육시설 관리 면에서도 전문화를 가져왔다.

또한 전국 국민체육센터 운영의 벤치마킹 중심기관으로도 자리매김하고 있다.

2019년 말 발생한 코로나19로 2020년 잦은 휴관과 2021년 코로나19남구예방접종운영센터로 지정되는 등 장기간 휴관되었고 쾌적하고 안전한 공공체육시설 제공을 위하여 2022년 4월 재개관을 앞두고 시설 개보수공사가 한창이다.

남구국민체육센터는 남구체육회 연계 생활체육프로그램 운영으로 다양한 신규 프로그램을 개발하고, 회원 만족도 증대를 위한 회원중심 프로그램 만족도 조사, 회원등록·대관, 운동장대여 스마트폰 상용 모바일 앱을 지속적으로 운영하고 있으며, 또한 노후운동기구 교체 등 시설투자 및 개선으로 최상의 스포츠 복지서비스를 지속적으로 제공할 예정이다.

2021. 남구국민체육센터 이용자수

(단위 : 명)

구분	수영	헬스	댄스	요가	골프	생활체육 등
계	-	-	-	-	-	-

※ 2021년 남구국민체육센터 미운영 - 코로나19 예방접종센터로 운영

나. 국민체력100사업(부산남구 체력인증센터) 운영

국민체력100사업은 문화체육관광부와 국민체육진흥공단에서 주관하는 체육복지서비스 사업이다. 2012년 남구국민체육센터는 국민체력100사업 지역체력인증센터로 선정된 이후 국비로 무료 체력측정 및 전문가의 개인맞춤형 운동처방, 체력관리 서비스를 제공하여 구민의 체력증진에 크게 기여하고 있다.

또한, 개별 운동상담을 통해 과체증이나 비만자에게 트레이닝, 사이클 등 8주 과정의 체력증진 교실을 운영하여 체력증진 뿐만 아니라 생활체육 참여 및 주민건강 향상에 이바지하였다. 2019년에는 전국체력왕중왕선발대회에 출전하여 장년부 여자부문과 청년부 여자부문에서 최우수상(1위)을 수상하였고, 2020년에는 코로나19로 사업 수행이 어려운 상황에서도 SNS, 화상회의 프로그램 등을 활용한 온라인 체력증진교실·청소년 진로체험교육 등을 선도하여 2020년 국민체력100사업 전국 최우수 기관으로 선정되었다.

2021년에는 동명대, 부경대, 경성대 등 인근 대학 및 중·고등학교에 국민체력100사업을 홍보를 적극 추진하였으며, 지속적인 산학협력을 추진해나갈 예정이다.

2021. 국민체력100사업 참여자수

(단위 : 명)

계	구분	체력측정	체력증진교실	온라인 운동처방	비고
5,862		2,080	3,298	484	

다. 분포문화체육센터 운영

분포문화체육센터는 IS동서(☞)로부터 기부채납 받아 2018. 4. 2. 개관하여 운영 중에 있다. 코로나 상황으로 등록회원 수는 정상운영 때보다 적었으며, 연간 등록인원은 6,431명으로 헬스 외 강습프로그램 5개 종목의 프로그램을 운영하였다.

신규프로그램 댄스스포츠를 개설하였고, 요가 프로그램을 새벽 및 아침반으로 개설하는 등 다양한 시간대의 프로그램을 개설하여 회원 만족도를 증대하고 회원중심 맞춤형 프로그램으로 최상의 스포츠 복지서비스를 지속적으로 제공하고 있다.

2021. 분포문화체육센터 이용자수

(단위 : 명)

계	구분	헬스	요가	필라테스	라인댄스	댄스스포츠	발레
67,601		51,611	5,880	2,745	2,692	2,088	2,585

라. 백운포체육공원 운영

백운포체육공원은 백운포매립지 118,670㎡를 국방부로부터 무상 양여받아 2001년부터 축구장 조성을 시작으로 현재까지 9종 20면의 각종 운동장이 조성되었다. 도심 속에 조성된 체육공원으로 야간조명시설을 갖추고, 연 10만여명이 이용하고 있어 구민에게 쾌적한 휴식공간을 제공하고 있으며, 생활체육 대중화의 중심이 되고 있다.

2013년 7월부터는 백운포체육공원의 시설 대여 절차를 인터넷으로 이루어지도록 하여 편리성과 투명성을 높였으며, CCTV를 설치해 이용객들의 안전 확보에도 최선을 다하고 있다.

2016년 12월에는 테니스장을 이전 완료하여 실내빙상장 건립을 위한 부지 확보 및 테니스장 시설 개선을 통해 더 나은 서비스를 제공하고 있다.

2017년에는 풋살1구장 인조잔디 교체를 완료하였고, 2018년에는 인조잔디 축구장의 잔디를 교체 완료하였다. 또한 노후 구장에 대한 시설 보수 및 투자를 지속적으로 추진해 나갈 예정이다.

2021. 백운포체육공원 이용자수

(단위 : 명)

구분 계	축구장	풋살구장	테니스장	야구장	족구장	기타구장
73,804	28,096	32,433	7,580	4,378	1,102	215

마. 남구빙상장 운영

남구빙상장은 국제경기장 규격을 갖춘 동부산권 유일의 생활체육형 공공 빙상장으로, 다양한 생활체육 경험 제공을 통한 동계스포츠 꿈나무 육성과 주민의 스포츠복지 향상을 위해 건립된 공공체육시설이다. 2015년 12월 문화체육관광부의 실내빙상장 건립 지원사업 공모에 선정되어, 2016년 6월에 실내빙상장 건립 설계공모 작품심사를 통해 현재 빙상장의 설계를 확정하였다. 이후 건립에 필요한 국비와 시비 예산을 지원받아 2017년 5월에 건립공사를 착공하여 2018년 5월 10일 준공식을 개최하였다. 2018년 5월 19일 시범운영을 시행하여 5,385명의 시민이 남구빙상장을 찾는 등 성황리에 개장을 하였다.

남구빙상장은 더 많은 주민들이 동계스포츠를 경험할 수 있도록 다양한 빙상 프로그램을 운영하고 있으며, 각종 빙상대회 개최 및 대관프로그램 운영 등을 통해 동계 스포츠 인프라 구축에 지속적으로 노력을 기울이고 있다.

2021년 12월말 기준 이용자수는 47,105명이며, 스피드 및 피겨스케이팅 등 32개 프로그램을 운영하였다.

2021. 남구빙상장 이용자수

(단위 : 명)

계	구분	프로그램수강	1일입장	빙상체험	1일레슨	대관
47,105		23,915	11,852	2,390	232	8,716

3. 관광시설 관리·운영

우리 구는 국가지정 명승이자 해파랑길의 시발점으로서 오륙도라는 천혜의 관광자원을 가지고 있으며, 이를 관광자원화하기 위해 2011년 관광안내소 지역명소화 사업을 기반으로 2013년 2월 해파랑길 관광안내소를 개소하여 운영하고 있으며, 같은 해 10월 오륙도 스카이워크를 개장하였다. 따라서 오륙도 ~ 오륙도 스카이워크 ~ 이기대 갈맷길을 잇는 관광인프라가 구축되어 전국적인 관광명소로 거듭나고 있으며, 연간 100만명 이상의 관광객이 방문하고 있었으나, 2019년 발생한 코로나로 사회적 거리두기가 실시됨에 따라 오륙도 관광시설 방문객의 인원이 다소 감소 추세를 보이고 있다.

가. 오륙도 해파랑길관광안내소

동해안탐방로 해파랑길의 시발점으로서 관광객에게 최상의 안내 서비스와 정보를 제공하기 위해 총 사업비 11억원을 들여 용호동 산 197-4번지에 연면적 339.43㎡ 지상2층의 오륙도 해파랑길 관광 안내소를 2013년 2월에 개소하였다.

오륙도 해파랑길 관광안내소는 영어·일어·중국어가 가능한 통역 안내원들이 근무를 하고 있어 국내 관광객뿐만 아니라 외국 관광객을 위한 서비스 제공에도 최선을 다하고 있다. 주요 서비스 내용으로 해파랑길, 갈맷길에 관한 각종 홍보물과 정보를 제공하고 있으며 남구가 독자적으로 개발한 관광기념품을 전시·판매하고 있다.

관광안내소 1층에는 오륙도홍보관이 있어 오륙도에 관한 해양생태, 역사, 교육 자료 등 다양한 정보를 제공하고 있으며, 관광안내소 2층에는 2016년 11월 느린우체통을 설치하여 남구 기념엽서에 관광지에서 느낀 소감이나 사연을 적어 발송할 수 있도록 함으로써 관광객에게 특별한 추억거리를 제공하고 있다. 아울러 이를 관광 상품화하여 남구 관광지 활성화에 기여하고 있다.

특히 2019년에는 해파랑길 관광안내소 증축에 따라 기존 건물도 자연과 조화로운 시설물로 리모델링하였고, 2019년 7월 말에 준공 완료하여 방문객에게 볼거리 및 편의를 제공하였다.

나. 오륙도 스카이워크

오륙도 스카이워크의 옛 지명은 “승두말”이다. 승두말은 말안장처럼 생겼다고 “승두마”라고 부르던 것이 승두말로 되었으며 해녀들과 지역주민들은 “잘록개”라고 불렀다.

동해와 남해의 경계지점이기도 한 이곳 승두말에 2012년 9월 12일에 착공하여 2013년 10월 18일 개장하면서 “하늘 위를 걷는다”는 의미를 담아 “오륙도 스카이워크”라 이름하였다.

스카이워크는 35m 해안절벽 위에 철제빔을 설치하고 그 위에 유리판 24개를 말발굽형으로 이어놓은 15m의 유리다리로 바닥유리는 12mm유리판 4장에 방탄필름을 붙여 특수 제작한 두께 55.49mm의 고하중 방탄유리로 안전하게 설계되었다.

스카이워크 앞에 펼쳐진 바다는 시시때때로 아름답고 다채로운 색상을 연출하고 있어 사진 촬영의 명소이며, 현재 더 많은 관광객들이 경관을 구경할 수 있도록 홍보와 안내를 실시하고 있다.

2021년 12월말 기준 이용자 수는 280,998명이며, 연간 100만명 이상이 방문하고 있었으나 2019년 코로나 발생 이후로 이용객의 인원이 다소 감소하였다.

변화하는 남구, 세계가 찾는 도시

BUSAN METROPOLITAN CITY **NAMGU**

제7장 동 행정

제1절 대연지구

제2절 용호지구

제3절 용당·감만·우암지구

제4절 문현지구

제1절

대연지구



대연1동

제1부 — 일반현황

제2부 — 분야별성과

제3부 — 민구의회

부
록

1. 지세와 환경

유엔기념공원, 부산박물관, 문화회관 등 문화시설과 부경대, 경성대 등 대학가가 인접해 있다. 수영로·유엔평화로·유엔로 등 주요도로와 지하철역이 연결되어 교통이 편리하다. 빌라, 원룸형 다세대주택, 상가가 밀집된 지역이며 대연3구역 주택재개발 추진으로 인한 철거작업이 진행되고 있다.

2. 연 혁

- 1953. 09. 10. 부산시 대연출장소 대연동
- 1970. 07. 01. 부산직할시 부산진구 대연출장소 대연동에서 대연 1, 2동 분동
- 1975. 10. 01. 부산직할시 남구 대연1동에서 대연3동 분동
- 1979. 08. 08. 부산직할시 남구 대연1동에서 대연5동 분동
- 1995. 01. 01. 부산광역시 남구 대연1동으로 명칭변경
- 2013. 07. 01. 부산광역시 남구 대연1·2동 통합
- 2016. 03. 14. 신축 동사 이전

3. 현 황

동 사 현 황

소 재 지	건립연도	건 물(m ²)						대지(m ²)
		계	1층	2층	3층	4층	5층	
유엔평화로 24	2016	1,135.7	36.77	288.96	266.34	289.59	254.04	495

주 요 현 황

면 적	세대수	인 구 수(명)			통/반	관공서
		계	남	여		
0.97km ²	8,998	15,794	7,975	7,819	31/174	3

학 교	금융기관	병·의원	기업체	시장·상가	문화재·문화시설	공원·유원지	종교시설
1	3	42	6	3	-	1	20

4. 2021년 주요업무성과

가. 소통과 섬김의 열린 행정서비스 제공

- 주민등록 전·출입 : 전입 3,692건
- 주민등록 제신고 : 472건
 - ▷ 신규(출생등록) 32, 재등록 35, 사망 166, 정정 239
- 주민등록증 발급 : 1,006건
 - ▷ 신규 120, 분실 726, 기타 129
- 인감증명 발급 : 11,369통
- 주민등록등·초본 발급 : 19,175통
- 어디서나 민원발급 : 1,516통
 - ※ 민원발급 수수료 수입 : 30,293,200원

나. 공감과 화합의 주민자치회 운영 강화

- 다양한 온라인 주민자치 프로그램 운영 : 서예교실 등 9개 프로그램
- 양방향 소통 「대연1동 공식 SNS」 운영 : 다양한 주민 맞춤형 정보제공 등
- 공감·상생 공모사업 「다정한 이웃」 사업 추진 : 홀로어르신과 다정한 이웃 활동가
결연하여 가정 방문 및 홀로 어르신 신체활동 및 인지기능 향상 프로그램 실시

다. 안전하고 쾌적한 도시환경 조성

- 일일 환경순찰 : 측구 및 도로시설물 파손 등 견문보고 87건
- 관내 불결지 환경정비 : 상습불결지, 쓰레기 무단투기정비 143회 72톤
- 가로 환경 정비 : 잡초제거 23회, 불법광고·적치물 정비 29회
- 새마을 방역봉사대 방역 : 15회, 165명, 소요예산 2,833천원
- 지역자율방재단 방재활동 : 자율방재단 18명, 자율방재활동 12회

라. 복지안전지대 확대를 통한 우리동네 행복동네

- 중장년 및 노인 1인가구 등 취약계층 전수조사 : 1,522세대
 - 50~64세 1인 가구 : 746세대
 - 복지사각지대 발굴 대상자 : 754세대
 - 재활용품 수집인 전수조사 : 22세대

- 취약계층 사회보장급여신청 및 서비스 제공 : 2,501세대 43,585천원
 - 공적(기초수급, 차상위, 바우처, 아동수당 등) 급여 신청 : 726세대
 - 통합사례관리 대상자 전성 및 지원 : 12세대 4,200천원
 - 인적, 물적 지원 등 사회복지 서비스 제공 : 1,763세대 39,385천원
- 명예사회복지 공무원(인적안전망 촘촘복지단)구성 : 115명
- 저소득 1인 세대(노인, 장애인, 중장년) 안부 확인 : 196명 14,103건
 - 희망시그널 안부 문자(주1~2회 발송) : 171명 12,955건
 - 노인 1인 가구 안부 요구르트 지원(주1회 방문) : 25명 1,148건

마. 지역주민이 중심 되는 지역복지 실천

- 설·추석 명절 사랑의 쌀 나누기 : 324세대 10,160천원
- 함께하는 1단체 1복지 사업 : 453세대 10,781천원
 - 주민자치위원회 ‘안부 요구르트 사업’ : 25세대 1,542천원
 - 통장협의회 ‘똑똑똑! 두드림데이’ : 7세대 86천원
 - 새마을지도자협의회 ‘향기술술 세탁사업’ : 4세대 80천원
 - 새마을부녀회 ‘미역 및 김장김치 나누기’ 등 : 260세대 4,350천원
 - 새마을문고 ‘사랑의 생필품 나누기 등’ : 80세대 3,000천원
 - 자원봉사캠프 ‘코로나19극복 물품전달 등’ : 77세대 1,723천원
- 오륙도 5,600원 희망나눔사업 ‘희망담은 장바구니’ : 28세대 1,950천원
- 지역주민의 관심과 행복나눔 사업 : 579세대 12,908천원
- 도시락 지원서비스 ‘맞난DAY, 만난데이’ : 290세대 1,400천원 ▶ 7개 기관 및 업체
- 행복에너지 뽐뽐 ‘고마움 돌멩이 프로젝트 100’ : 73명 참여 2,979건 활동
- 대연제1장학회 장학금전달 : 8명, 4,000천원
- 새마을문고회
 - 어버이날 성품 전달 : 50세대, 1,500천원
 - 홀로어르신 소면세트 등 전달 : 30세대, 400천원
- 새마을부녀회
 - 경로당 어르신 위문품 전달 : 150세대, 1,050천원
 - 취약계층 김장김치 전달 : 80세대, 2,800천원
- 자원봉사캠프
 - 미혼모가정 출산축하용품 전달 : 10세대, 500천원
 - 코로나 극복 위생용품 전달 : 15세대, 200천원

- 홀로 어르신 반려식물 전달 : 20세대, 500천원
- 바르게살기운동 대연1동위원회
- 어르신 생신상 차려드리기 : 10세대, 337천원
- 저소득층 겨울이불 전달 : 12세대, 1,188천원

5. 2022년 주요업무계획

가. 주민과 함께 공감하는 적극 행정 추진

1) 주민중심의 행정서비스 제공

- 책임봉사행정 구현 : 신속·정확한 민원 처리, 직원 친절·청렴교육 실시
- 고객 편의시설 확충 : 복사기, 팩스, 혈압기, 돋보기, 필경대, 휠체어 등
- 일상에서 만나는 『문화쉼터』 운영
 - 새마을작은도서관 우수 신간도서 확충 및 독서멘토링 실시, 알림판 정비
 - 도란도란 주민 휴식공간 운영 : 테이블, 쇼파, 주민소통 토크(talk-talk)게시판 등 비치

2) 주민자치회 운영 내실화

- 다양한 문화강좌 운영 : 주민 선호 맞춤형 문화·실용 강좌 운영
- 2022년 부산광역시 주민참여예산사업 「벽화로 옷을 입다! 그린카펫 전봇대 정원」 사업 추진
- 함께 사는 사회 형성 및 지역공동체 활성화를 위한 특화사업 추진
- 공식 유튜브·SNS 운영 : 동 행사·사업 홍보 및 주민 맞춤형 생활정보 제공
- 주민자치회 프로그램 수강생 참여 기회 확대 : 작품 전시, 재능기부 등
- 지역단체와 함께 하는 연계사업 추진 및 지원

3) 안전하고 쾌적한 생활환경 조성을 위한 현장행정 추진

- 동장 1일 순찰제 실시 : 관내 주민불편사항 신속 파악 및 적기 해소
- 환경정비 기동반 운영 : 생활불결지 등 능동적 해결로 주민만족도 향상
- 다중집합지 및 불결지 방역 실시 : 새마을지도자 “주민자율방역단” 운영
- 주거지주차장 관리 철저 : 불법주차관리 및 주변 환경정비

나. 주민이 1% 더 행복한 마을복지 실현

1) 공감하는 마을복지 ‘행복’

- 행복 공감대 형성 : 고마움 돌맹이 프로젝트 100, 카드뉴스(다정다감) 발행
- 행복 가치 확산 : 원포인트 복지교육, 마을복지학교, 행복의 날 프로젝트
- 행복 나눔 : 오륙도 5,600원 희망나눔 사업, 맛난DAY 만찬데이, 재능기부사업, 행복나누기 사업

2) 이어지는 촘촘한 복지 관계망 ‘희망’

- 촘촘한 복지관계망 형성 : 우리동네 촘촘복지단, 다정한 이웃(노인일자리 사업), 사회보장급여 수급자 관리
- 취약계층과의 따뜻한 소통 : 똑똑똑 두드림데이, 희망시그널(안부서비스), 방문형서비스 기관 네트워크 사업
- 주민들의 스스로 돌봄 : 1단체 1복지사업, 주민조직을 통한 돌봄사업

3) 다가가는 보건·복지서비스 ‘감동’

- 서비스의 기본 주민방문 : 다정다감 방문의 해 2022
- 복지사각지대 발굴·관리 : 테마별 전수조사, 맞춤형 복지정보제공
- 틈새 지원서비스 : 희망담은 장바구니, 웰컴! 대연1동(전입가구 지원)
- 탄탄한 보건·복지 서비스 : 방문간호사·희망복지팀 동행상담

6. 우리 동의 자랑거리

가. 우룡산 공원

1997. 11월 준공된 우룡산 공원은 철봉 등 체력단련시설 17종을 비롯하여 정자 등 편의시설 5종과 운동장이 있으며 각종 조경수목이 식재되어 많은 주민들이 이용하고 있는 공원이다.

2000년에는 대연제2근린공원 조성계획에 따라 우룡산 정상에 우룡정이 설치되어 부산항과 해운대, 영도까지 관망할 수 있으며, 매년 정월대보름에는 전통문화 계승과 지역발전은 물론, 주민화합 및 무사안녕을 기원하는 동제를 개최하고 있다.

사계절 꽃과 녹음이 각종 편의·휴양·운동·교양시설들과 어우러져 도심 속의 주민 휴식처로 각광받고 있을 뿐 아니라, 매년 봄에는 벚꽃이 만발하여 많은 구민들이 즐겨찾는 체육공원이다.

나. 공식 SNS 계정 개설·운영

- 대연1동 유튜브, 인스타그램 계정 개설·운영
- 대 상 : 대연1동 주민, 주민자치프로그램 수강생 등
- 업로드 자료
 - 각종 행사·사업, 행정·생활정보
 - 행정복지센터·주민자치회 활동 영상
 - 주민자치프로그램 관련 홍보·학습자료
- 추진실적 : 인스타그램 게시물 105개 / 유튜브 게시물 359개

다. 유엔평화로의 따뜻한 나눔 '맛난 day, 만난데이'

대연1동 유엔평화로 인근에 위치한 상가 6개 업체와 령강노인종합복지센터에서 취약계층 43세대에 월 1회 도시락을 지원하고 있다. 2021년 서가연어에서 시작된 따뜻한 나눔은 령강노인복지종합센터, 본죽 비빔밥 대연점, 다다우동, 쌍둥이돼지국밥, 장원돼지국밥, 꿀꿀이뼈다귀해장국으로 이어져 총293세대에 도시락이 지원되었다. '맛난 day, 만난데이'는 코로나로 인해 경로식당 등 운영이 중단되어 식사가 어려운 어르신과 장애인에게 영양가 있는 식사를 지원하고 주민들이 어려운 이웃들에게 관심을 가지는 소중한 기회가 되고 있다.



▲ 협약모습



대연3동

1. 지세와 환경

남구 17개동 중 면적이 가장 넓은 동으로(구 전체 14.32%) 남부경찰서, 도로교통공단, 교통방송국 등 관공서와 부경대학교, 경성대학교 등 교육기관이 있다.

도시철도역(경성대·부경대역) 주변과 수영로 및 용호로를 중심으로 대형 상가빌딩 및 주상복합건물이 즐비한 상권이 형성되어 있으며, 단독 주택들은 다세대주택(원룸 등)형태로 급속히 변화되고 있는 지역으로 교육·행정·상업·교통의 요충지이다.

2. 연 혁

- 1910년대 동래구 용주면 대일리
- 1953. 09. 10. 부산시 대연출장소 대연동
- 1970. 07. 01. 부산직할시 부산진구 대연출장소 대연동에서
대연 1, 2동 분동(대연1동 소속)
- 1973. 03. 10. 부산직할시 대연출장소 대연1동
- 1975. 10. 01. 부산직할시 남구 대연1동에서 대연3동 분동
- 1995. 01. 01. 부산광역시 남구 대연3동으로 명칭 변경
- 2001. 10. 30. 부산광역시 남구 대연3동주민자치센터 개소
- 2007. 09. 01. 부산광역시 남구 대연3동주민센터 명칭 변경
- 2013. 09. 13. 부산광역시 남구 대연3동주민센터 이전 개소

3. 현 황

동 사 현 황

소재지	건립연도	건물(m)		
		계	1층	2층
수영로 345	2013	1,209.64	231.69	977.95

주요 현황

면적	세대수	인구수(명)			통/반	동근무 직·원	관공서
		계	남	여			
3.84km ²	15,596	32,729	16,000	16,729	33/296	16	14

학교	금융기관	병·의원	기업체	시장·상가	문화재· 문화시설	공원·유원지
8	8	41	14	2	1	2

4. 2021년 주요업무성과

가. 고객이 만족하는 행정서비스 제공

- 민원서류 발급 : 85,164건, 수수료 수입 : 47,923천원
- 전화응대 방법 등 친절도 향상을 위한 직원 교육 : 월 1회
- 민원서비스 향상을 위한 통합발급기 설치 운영 : 5개 창구, 4대 운영

나. 주민과 함께하는 주민자치회 운영

- 주민자치 프로그램 운영 : 생활일본어 등 14개 프로그램 운영
- 코로나19 대응 온라인 프로그램 운영 : 서예교실 등 4개 강좌 운영
- 새마을 작은도서관 운영
 - ▷ 보유도서 4,100여권, 독서회원 1인 2권씩 2주간 대여
- 주민자치위원회 사회봉사활동
 - ▷ 어린이 가방 안전 덮개 지원 사업, 복지위기가구 행복나누기 지원사업
- 공감·상생 공모프로그램 운영
 - ▷ 캠핑용품 무료대여 사업, 전동공구 무료대여 사업
- 행복학습지원센터 운영 : 시낭송 등 3개 강좌 운영

다. 공감·상생 공모프로그램 운영 및 주민자치회 사회 봉사활동

- 캠핑용품 무료대여 사업 『소소한 소풍샵』 운영
 - ▷ 사업목적 : 여가문화 생활 지원을 통해 코로나19 확산으로 나타나는 우울증인 코로나 블루 예방
 - ▷ 사업기간 : 2021. 9. ~ 12.
 - ▷ 사업내용 : 피크닉용품세트 무상대여(파라솔, 워건, 캠핑테이블, 캠핑체어)
 - ▷ 기대효과 : 주민들의 경제적 부담 완화 및 공유문화 확산에 기여
- 전동공구 무료대여 사 『대삼 똑딱이』 운영
 - ▷ 사업목적 : 다양한 생활공구를 주민들에게 무상대여하여, 주민들의 경제적 부담을 줄이고 행정서비스의 질 향상
 - ▷ 사업기간 : 2021. 8. ~ 12.
 - ▷ 사업내용 : 전동드릴세트 무상 대여
 - ▷ 기대효과 : 주민들의 경제적 부담 완화, 주민 편의 증진 및 지역공동체 활성화
- 우리 아이 교통안전 『미드미』 사업 추진
 - ▷ 사업내용 : 국내1호 트램캐릭터 미드미를 삽입한 어린이 가방 안전 덮개를 제작하여 관내 초등학교 1,2학년에게 배부
 - ▷ 사업기간 : 2021. 10.
 - ▷ 기대효과 : 어린이 보행사고 예방 및 트램캐릭터 ‘미드미’를 가방덮개에 인쇄하여 대한민국 1호 트램의 선제적 홍보

라. 재난없는 쾌적하고 편안한 생활환경 조성

- 하수도, 보안등, 도로시설물 파손 등 견문보고 : 90건
- 재해우려지 및 중점관리 시설물 순찰 정비 : 333회
 - ▷ 산사태 취약지 2개소, 한탑 등 상습침수지 5개소, 대연비치 등 공사현장 4개소 등
- 코로나19 예방을 위한 관내 방역 실시 : 19회, 연인원 181명

마. 환경정비 활동 추진

- 불결지 환경정비
 - ▷ 환경정비의 날 운영(쓰레기 약19.5톤 수거) : 14회, 연192명 참여
- 『찾아가는 현장톡톡』 실시를 통한 환경 개선 : 4회
 - ▷ 버스승객대기시설 확장 및 온열의자 설치, 과속방지턱 정비, 삼익그린타운 뒤편 등산로 확장 등

- 새마을 자율방역단 운영 : 월 3~4회, 총 17회 방역
- ▷ 6월~10월, 인구밀집지역 분무·연막 소독

바. 취약계층 발굴·지원으로 자립기반 조성

- 기초생활수급자 생계비 및 주거비 지원 : 226세대 1,582백만원
- 복지사각지대 발굴을 위한 전수조사 : 4,448세대 5,487명
- 저소득 한부모가족 양육비 및 교육비 지원 : 42세대 21백만원
- 영구임대 및 전세임대 입주 대상자 추천 : 60세대 69명
- 장애인연금 및 장애(아동)수당 지원 : 117세대 35백만원
- 기초연금 지원 : 2,555명 7,070백만원
- 보육료 지원 : 1,241세대 2,504백만원

사. 이웃과 이웃을 잇는 행복나누기사업 추진

- 설·추석맞이 행복나누기사업 추진 : 310세대 9,300천원
- 2021년 (사)대삼장학회 장학증서 수여 : 12명 7,750천원
- 경성대학교회 이웃사랑 장학금 후원 : 2명 2,400천원
- 주민자치위원회 9988 장수 야쿠르트 사업 : 22명 802천원
- 영웅주유소 홀로어르신 주·부식 후원 : 2세대 475천원
- 서울스카이재활의학과의원 사랑의 쌀 나눔 : 17세대 1,000천원
- 수협은행 부경대금융센터, 홀로어르신 생필품세트 후원 : 2세대 100천원
- 예금보험공사와 함께하는 농산물꾸러미 나눔 : 10세대 970천원
- 잔자랜드 대연점과 함께하는 건강한 여름나기 선풍기 후원 : 10세대 500천원
- 바르게살기운동위원회 「사랑의 성품」 후원 : 성프란치스코의 집 500천원
- 새마을부녀회 독거노인을 위한 사랑의 이불나누기 : 100명 2,000천원
- 대연3동 지역사회보장협의체 특화사업
 - ▷ 홀로어르신 정서적 안정 지원 「콩나물이 쑹쑹, 내 마음이 방긋」 : 30세대 지원
 - ▷ 우리마을 공유공간 「책이랑 보드랑」 : 새마을작은도서관 보드게임 지원
 - ▷ 부모-자녀 관계개선 「질풍노도와 소통하기」 강좌 개최 : 학부모 등 18명 참여
 - ▷ 장애인식 개선을 위한 「장애공감 체험행사」 개최 : 관내 주민 500여명 참여

5. 2022년 주요업무계획

가. 주민과 소통하는 열린행정 서비스 제공

- 주민과 함께 공유하는 민원 환경 조성
 - ▷ 부모와 아이가 모두 행복한 『새마을 작은 도서관』, 『책이랑 보드랑』, 『부모-자녀 우리의 안전한 쉼터』 운영
 - ▷ TV, 복사기, 팩스기, 무인민원발급기, 유모차 살균소독기 등 편의시설 제공
 - ▷ 생활공구 대여 『대삼 똑딱이』, 캠핑용품 대여 『소소한 소풍샵』, 휠체어 대여 『세·바퀴(세상 밖으로 나가는 바퀴)』 운영
- 주민에게 더 가까이 다가가는 생활공감 현장 중심의 소통행정 추진
 - ▷ 민생 현장 방문, 동장실 상시 개방으로 주민의견 청취 및 구정에 적극 반영
 - ▷ 홈페이지, 아파트게시판, SNS 등 활용 구·동정 소식 적극 홍보

나. 함께 상생하는 주민자치회 운영

- 주민자치위원회 사회봉사활동 활성화
 - ▷ 복지위기가구 행복나누기사업 지원
 - ▷ 주민참여사업(공감·상생 공모프로그램 등) 발굴 추진
 - ▷ 각급 단체 사회봉사활동 지원(주거지주차장 수입금)
- 주민이 참여하고 만들어가는 주민자치프로그램 운영 활성화
 - ▷ 수강생·주민대상 설문조사 실시로 주민의견 적극 반영
 - ▷ 운동, 음악, 미술, 언어 등 다양한 분야의 강좌 개설

다. 안전하고 쾌적한 생활환경으로 품격 있는 마을 조성

- 재해·안전 취약지, 주민불편사항, 환경 저해요인 순찰 및 정비
- 코로나19 대응 안전한 마을 조성을 위한 방역 활동 : 새마을지도자협의회
- 상습 불결지 환경정비 : 노인일자리, 각급 단체 참여 등
- 주민 재난대처 능력 함양: 재난대응·민방위 훈련 등 적극 참여 유도

라. 돌봄과 나눔으로 주민이 행복한 마을 조성

- 복지사각지대 없는 촘촘한 복지울타리 조성
 - ▷ 다양한 복지욕구조사 실시로 주민 중심의 마을복지계획 수립
 - ▷ 빈틈없는 촘촘한 복지울타리 조성, 취약계층 전수 조사 실시
 - ☛ 고독사 등 복지사각지대 발굴 및 맞춤형 복지서비스 제공
 - ▷ 우리마을 공유공간 『책이랑 보드랑』 운영
 - ▷ 코로나 극복을 위한 마음백신 『홀로어르신 홈가드닝』
- 주민에게 행복을 주는 맞춤형 행복나눔사업 추진
 - ▷ 월체어 무료대여사업 등 오륙도 5,600원 희망나눔사업 : 지역사회보장협의체
 - ▷ 설·추석 명절맞이 행복나누기 : 주민자치위원회, 지역사회보장협의체 등
 - ▷ 홀로어르신 9988 장수 야쿠르트 지원 : 지역사회보장협의체
 - ▷ 홀로어르신 김장김치 나누기, 사랑의 어르신 경로잔치 : 새마을부녀회
 - ▷ 이웃사랑 실천을 위한 이웃돕기 성품전달 : 바르게살기운동위원회
 - ▷ 사랑의 장학금 지원 : 대삼장학회, 경성대학교
 - ▷ 기타 민간단체와 결연을 통한 후원사업 지원 확대

6. 우리동의 자랑거리

가. 황령산

해발 472m인 황령산은 남구, 수영구, 연제구, 부산진구 중심부에 자리 잡고 있어 부산 전역을 감상할 수 있는 최적지로 꼽힌다. 광활한 편백 조림지와 4개의 약수터, 체육공원이 조성되어 있으며, 부산의 아름다운 야경을 조망할 수 있어 등산, 트레킹, 드라이브, 데이트 코스로 각광받고 있다. 황령산 전망쉼터 개장 이후 음료와 간단한 식사도 즐길 수 있으며 시티투어버스가 운행 중이다.

나. 대학로

경성대, 부경대 주변 대학가는 먹거리가 풍부하고, 클럽문화가 발달해 있다. 경성대콘서트홀, 가람아트홀 등 크고 작은 공연장에서는 음악, 무용, 연극 등 다양한 공연이 펼쳐지고, 대학가 일원에 밀집해 있는 소극장은 부산의 새로운 공연문화를 선도하고 있는 등 서울의 홍대거리로 비유될 만큼 각종 문화시설, 즐길거리, 볼거리가 밀집해 있다.

다. 부산예술회관

지하1층, 지상4층 규모로 공연장, 전시실, 연습실, 야외공연장과 편의시설 등을 두루 갖추고 있는 부산 대표 예술회관이다. 기존의 문화시설과 달리 부산의 예술인과 예술동호회, 아마추어 예술인 그리고 대학가의 인디그룹 등 예술을 향한 문호를 활짝 개방하고 있다.



대연4동

1. 지세와 환경

옛 석포·당곡부락에서 발전한 마을로 주거 밀집지역으로서 대연파크푸르지오가 입주(2018. 6월) 하였고 대연4구역, 대연8구역 재개발 정비 사업이 추진 중이다. 세계 유일의 UN기념공원을 비롯한 문화시설이 밀집한 부산남구UN평화문화특구의 중심지로서 문화융성 및 지역발전이 기대 되는 지역이다.

2. 연 혁

- 1953. 09. 10. 부산시 대연출장소 대연동
- 1970. 07. 01. 부산직할시 부산진구 대연1·2동으로 분동(대연2동)
- 1975. 10. 01. 부산직할시 남구 대연2동에서 대연4동 분동
- 1995. 01. 01. 부산광역시 남구 대연4동으로 명칭 변경
- 2007. 09. 01. 부산광역시 남구 대연4동 주민센터로 명칭 변경
- 2019. 10. 14. 부산광역시 남구 대연4동행정복지센터로 명칭 변경

3. 현 황

동 사 현 황

소 재 지	건립 연도	건 물 (㎡)					대지 (㎡)
		계	1층	2층	3층	지하	
석포로91번길 96	1992	684.30	311.10	243.42	-	129.78	321

주 요 현 황

면 적	세대수	인 구 수 (명)			통반	동직원	관공서
		계	남	여			
1.00km ²	5,496	12,382	6,067	6,315	20통153반	12	6

학 교	금융기관	병·의원	기업체	시장	문화재·문화시설	공원·유원지	종교시설
2	3	10	1	1	4	2	18

4. 2021년 주요업무성과

가. 신속·정확한 민원사무처리 및 주민만족 서비스 제공

- 주민등록 등·초본 발급 등 민원처리 : 8종 26,498건
- 민원실 내 주민 편의시설 제공 : 복사기, 팩스기, 혈압측정기
- 응급상황대처 및 사회적 약자 보조기구 제공 : 제세동기, 휠체어, 돋보기
- 민원실 TV 이용 및 주민자치회 소식지 발간(월 1회)을 통한 구·동정 소식 홍보

나. 주민과 소통하며 함께하는 주민자치 실현

- 참여형 프로그램 운영 : 골프교실 신설(7월), 6개 프로그램 54회(434명 참여)
- 공감·상생 공모프로그램 : 유엔문화마을 골목길 가드닝(10월 3,000천원)
- 주민자치위원 역량강화 교육 : 3회 36명 참여
- 주민대상 설문조사 실시 : 1회 100명 참여
- 새마을문고 작은도서관 운영 : 7,496권 보유, 1,117명 이용(1일평균 5.9명)

프로그램	2층 회의실		지하1층 프로그램실		새마을 문고회	
서예한자 교실	월,목	10:00 ~ 12:00				
라인댄스 교실			월	10:00 ~ 12:00		
노래교실	금	10:00 ~ 12:00				
풍물교실			월,수	14:00 ~ 15:00		
요가교실(초급)			화,목	11:00 ~ 12:00		
요가교실(중급)			화,목	10:00 ~ 11:00		
골프교실(초·중급)	월,목	13:00 ~ 15:00				
작은 도서관					주중	13:00 ~ 17:00

※ 코로나19 확산 방지를 위해 「노래교실」 개강 무기한 연기

※ 요가교실(초·중급) 온라인 운영, 그 외 프로그램 한시적 대면운영(7월, 10 ~ 12월)

다. 주민이 살기 좋은 안전한 마을 만들기

1) 깨끗하고 안전한 마을환경 조성

- 주거지 전용 주차장 운영 : 2개소 82면 (전일제, 시간제)
- 도시 환경정비의 날 운영 : 6회 60명 (각급 단체원)
- 이면도로 환경정비 추진 : 96회 200명 (각급 단체원)
- 동정·견문보고제 운영 : 106건 (동정28건, 견문78건)

2) 재난·재해 예방활동 전개

- 재해 우려지 환경순찰 : 2개소 70회 (당곡공원, 재개발정비구역)
- 빈집(폐가) 순찰 : 70회 (관내 일원)
- 침수피해예방 : 모래주머니 쌓기, 사전예찰 등
- 민방위시설 점검 : 월 1회

민방위 대피시설		민방위 급수시설	
시설명	위 치	시설명	위 치
대연대우아파트	홍곡로 343	일반주택(전용)	홍곡로320번길 115
파크사이드재활의학병원	유엔평화로125번길 11-10	평화공원	신선로447번길 24
부산박물관	유엔평화로 63	석포초등학교	석포로86번길 76
대연4동행정복지센터	석포로91번길 96	부산공업고등학교	수영로196번길 80
대연동현대아파트	천제등로28번길 50		

3) 코로나19 확산방지 대응활동 전개

- 코로나19 확산방지 대응활동 : 동청사방역(6회), 민·관합동방역(15회)
- 새마을 방역단 운영 : 17회 85명(새마을지도자)
- 취약계층에 방역물품 배부 : 마스크(1,800개), 손소독제(350개) 전달

라. 주민이 안전한 복지 네트워크 구성

1) 취약계층 발굴·지원으로 자립기반 조성

- 기초생활보장수급자 신규 발굴 및 지원 : 801명 2,690,267천원
- 공동모금회 및 긴급지원 : 114명 77,792천원
- 기초연금 지원 : 2,224명 6,971,000천원
- 장애인연금 및 장애수당 지원 : 255명 394,820천원
- 임대주택 신청을 통한 주거안정 도모 : 68세대 90명

2) 행복나누기 및 오륙도 5,600원 희망나눔 사업

- 행복나누기 사업 : 88건 88,508천원
- 오륙도 5,600원 희망나눔 모금 : 641건 20,765천원

3)洞 자체 복지 특화사업 추진

○ 뜻 모아, 이웃과 함께(긴급구호비)	: 18세대	9,695천원
○ 학습그물망(학습용품 지원)	: 11세대	5,300천원
○ 미래사다리(장학금 지원)	: 5세대	2,500천원
○ 우리동네 맥가이버(소규모 집수리)	: 4세대	4,954천원
○ 사랑의 슈퍼100(홀로노인 안부확인)	: 3,148회	2,230천원
○ 배달왕(취약계층 식사지원)	: 150회	1,500천원 상당
○ 사랑의 슈퍼100(홀로노인 안부확인)	: 259회	1,632천원
○ 헤어cut, 행복 up(무료커트)	: 65회	520천원 상당
○ 연말김치지원(김장나누기)	: 100세대	1,000천원

4) 장학사업

- 단 체 명 : 대연4동 장학회
- 장학사업 : 관내 중·고등학생 5명 2,500천원 지원

마. 기관간 협력 체계 구축 및 서비스 연계

1) 민·관 기관간 업무협약 체결 : 6개 기관

- 남구노인복지관과 대연4동 행정복지센터 (8/27)
- 재가(노인)복지센터 3개소와 대연4동 행정복지센터 (9/9)
- 대연지구대, 남구정신건강복지센터와 대연4동 행정복지센터 (9/28)

2) 외부기관과 서비스 연계 : 5개 기관 87건

- 남구노인복지관(생활지원사와 연계한 실태조사) 61건
- 고용복지플러스센터 17건
- 남구정신건강복지센터 3건
- 서민금융진흥원 3건
- 신용회복위원회 3건

3) 통합사례 관리대상자 발굴 및 연계

- 내부사례회의 : 12회
- 동지역사회보장협의체 운영 : 22명 3회
- 통합사례관리 대상자 관리 : 23명
- 서비스연계(사회보장적수혜금) : 15명 4,200건

5. 2022년 주요업무계획

가. 주민과 함께하는 열린 행정 실현

1) 주민이 만족하고 소통하는 주민자치 실현

- 위원회 주도의 정책토론을 통해 능동적인 참여 확대
- 분야별 역량있는 신규위원 적극 발굴 : 문화, 복지, 환경 등
- 주민자치위원 역량강화 참여 확대 : 벤치마킹, 워크숍, 교육 등
- 위드코로나 시대 맞춤형 프로그램 운영 : 심신안정, 스트레스 해소
- 동아리 발굴·지원을 통한 소통하는 주민 네트워크 구축

2) 지역자원 및 단체와 연계한 사업 추진

- 저소득·소외계층 성품 나누기 : 바르게살기위원회, 자유총연맹
- 생계곤란 학생 발굴 및 장학사업 : 대연4동 장학회, 더불어 봉사단
- 홀로노인 지킴이 슈퍼100 봉사대 운영 : 한국야쿠르트
- 무료목욕 후원사업, 출산장려, 이웃돕기 : 남구드림스타트, 석포교회, 단체 등
- 지역문제 해결을 위한 공동체 형성 프로그램 발굴 등

3) 쾌적하고 안전한 마을 환경 조성

- 환경정비의 날 및 환경정비 추진 : 환경관리원, 노인일자리
- 현장순찰 및 견문보고 : 추진상황 모니터링 및 업무협조
- 새마을 자율방역단 운영 : 전염병 예방 방역 (하절기 중점)
- 재개발지역 등 폐·공가 순찰 강화 : 월 1회 이상

나. 찾아가는 복지, 더불어 사는 마을

1) 찾아가는 복지행정을 통한 복지사각지대 해소

- 생계곤란자 등 취약계층 중점조사 실시 후 맞춤형 서비스 제공
 - 중장년 1인가구 중점조사 : 2022년 전입 세대 중심
 - 비수급 대상가구 중점조사 : 중위소득 50%이하 가구 중심
- 복지사각지대 시스템을 활용한 대상자 발굴 강화
 - 내방 상담 강화를 통한 서비스 연계율 제고 : 43% → 60% 이상
- 명예사회복지공무원 확충을 통한 위기가구 발굴 확대
 - 복지통장, 생활업종 종사자 등 명예사회복지공무원 적극 활동
- 지역사회보장협의체 운영 강화 : 자원 발굴 및 전문성 제고

2) 민간(외부) 자원 연계를 통한 복지서비스 지원 확대

- 업무 협약기관과의 협력 내실화 : 반기별 1회 이상 실무회의 개최
- 관내 업소와의 연계를 통한 복지자원 제공 확대 : 3개소 → 5개소
- 각급 단체원 및 자원봉사자 등을 통한 우애서비스 확대 : 4.1% → 8%
- 타 기관 연계를 통한 맞춤형 복지서비스 제공 확대 : 87건 → 100건

3) 오륙도 5,600원 희망나눔사업 활성화

- 조성규모 설정, 기부나눔 문화조성 : 20백만원(~ 2022.1.2.)
- 공적지원이 어려운 이웃주민에게 긴급지원제도 마련
- 민간·단체·기업 등의 참여 유도로 지역복지 인프라 구축

6. 우리 동의 자랑거리

가. UN기념공원

유엔평화로93(대연동) 133,701㎡의 부지에 위치한 UN기념공원은 세계 유일의 유엔기념 묘지로서, 세계평화와 자유의 대의를 위해 생명을 바친 유엔군 전몰장병들이 안장되어 있다. 이곳 묘지는 한국전쟁이 일어난 이듬해인 1951년 1월, 전사자 매장을 위하여 유엔군 사령부가 조성하였고, 같은 해 4월 묘지가 완공됨에 따라 개성, 인천, 대전, 대구, 밀양, 마산 등지에 가매장되어 있던 유엔군 전몰장병들의 유해가 안장되기 시작하였다.

1959년 11월, 유엔과 대한민국 간에 “유엔 기념 묘지 설치 및 관리 유지를 위한 대한민국과 유엔간의 협정”이 체결됨으로써 지금의 유엔기념묘지로 출발하게 되었다. 그 후 유엔한국통일부흥위원단(UNCURK, 언커크)에 의해 관리되었으나, 1974년 UNCURK가 해체됨에 따라, 관리업무가 11개국으로 구성된 유엔기념공원 국제관리위원회(Commission for the UNMCK)에 위임되어 현재에 이르고 있다.

나. 부산박물관

유엔평화로 63(대연동)에 위치한 부산박물관은 1978년 7월 11일 개관, 2002년 5월 3일 전시실을 새롭게 단장하였다. 선사시대부터 현대에 이르기까지의 부산의 문화재를 전시하고 있으며, 부산지역의 선사·고대·중세문화를 규명하기 위한 학술조사와 발굴유물의 보존처리, 보관 및 박물관 교육 등을 통해 우리 문화에 대한 이해와 인식향상을 위해 노력하고 있다.



▲ UN기념공원



▲ 부산박물관

다. 부산문화회관

유엔평화로 76번길 1(대연동)에 위치한 재단법인 부산문화회관은 2017년 1월 1일 공식출범하여 시민의 문화 향유 기회를 확대하기 위해 ‘부산문화회관’과 ‘부산시민회관’을 부산의 대표 공연장으로 통합운영하고 있다.

재단법인 부산문화회관이 운영하는 ‘부산문화회관’은 1988년 대극장 준공을 시작으로 1993년 전관을 개관하였다. ‘대극장(1,403석)’과 ‘중극장(767석)’ 그리고 어린이 전용극장인 ‘사랑채극장(212석)’과 클래식 전용극장인 ‘챔버홀(414석)’을 운영하여 다양하고 가치있는 공연으로 시민들에게 감동을 전달하기 위해 힘쓰고 있다.

그리고 ‘부산시민회관’은 1973년 개관하여 오랜 역사와 전통을 자랑하는 부산의 대표 공연장이다. 대극장(1,606석)과 소극장(407석)을 운영하며 시민들이 친근하게 다가올 수 있는 공연과 문화행사로 시민들의 문화쉼터가 되도록 노력하고 있다.

라. 국립일제강제동원역사관

홍곡로 320번길 100(대연동, 당곡공원)일원에 2015년 12월 10일 개관한 국립일제강제동원역사관은 일제 강점기 강제동원의 실상을 규명함으로써 성숙된 역사의식을 고취하고, 인권과 세계평화에 대한 국민 교육의 장을 제공하는 것을 목적으로 건립되었다. 일제 강점기 때 부산항이 대부분의 강제 동원 출발지였고, 강제동원자의 22% 가량이 경상도 출신이었다는 역사성과 접근성 등을 감안하여, 2008년 9월 부산에 건립 방침을 확정하였다.

2014년 10월까지 506억 원의 사업비를 들여 7만 5465㎡의 부지에 지상3층 지하4층, 건물연면적 1만 2062㎡ 규모로 지은 본 역사관 내부에는 정부에서 수집한 강제 동원 수기, 사진, 박물류 등이 전시되어 있다.



▲ 부산문화회관



▲ 국립일제강제동원역사관

마. UN조각공원

UN기념공원을 세계 평화와 자유 상징으로 부각시켜 국제관광명소로 알리기 위해, 한국전쟁 50주년 특별기획 「UN기념공원 국제조각 심포지엄」에 참여한 6.25참전 21개국의 조각가들에게서 조각품들을 기증 받아 2001년 10월 24일 조성하였다. 주요 시설로는 조각품 34점, 산책로 500m, 편의시설(파고라, 벤치 등), 화장실 등이 있으며, 인근 부산문화회관·부산박물관·UN기념공원 등이 문화공간 벨트로 연결되어 많은 방문객의 발길이 이어지고 있다.

바. 유엔평화기념관

홍곡로 320번길 106(대연동)에 위치한 유엔평화기념관은 대한민국의 자유와 평화를 지키기 위해 이 땅에서 산화한 UN군의 숭고한 희생정신을 기리기 위하여 건립되었다. 이곳은 전쟁 실상을 체험하지 못한 후손에게 전쟁의 참상과 정전협정의 무게를 각인시킬 수 있는 교육적 공간이자 참전자들의 희생을 올곧게 전달하는 감사의 공간을 목적으로 건립되었다.



▲ UN조각공원



▲ 유엔평화기념관



대연5동

1. 지세와 환경

대연사거리, 도시철도 2호선 등 편리한 교통시설이 갖추어져 있는 남구의 대표적 교통중심 지역으로 황령산 수림을 배경으로 한 쾌적한 주거환경에 수영로 간선도로변 상가와 전통시장의 복합상권이 잘 형성되어 있는 살기 좋은 지역이다.

2. 연 혁

- 1953. 09. 10. 부산시 대연출장소 대연동
- 1970. 07. 01. 부산직할시 부산진구 대연출장소 대연동에서 대연1,2동 분동(대연1동 소속)
- 1973. 03. 10. 부산직할시 대연출장소 대연1동
- 1979. 08. 08. 부산직할시 남구 대연1동에서 대연5동 분동
- 1986. 07. 01. 부산직할시 남구 대연6동 일부를 대연5동에 편입
- 1995. 01. 01. 부산광역시 남구 대연5동으로 명칭 변경

3. 현 황

동 사 현 황

소 재 지	건립 연도	건 물(m)					대지 (㎡)
		계	1층	2층	3층	지하	
진남로46번길 7	1980	634.62	211.72	192.98	129.30	100.62	330.80

주 요 현 황

면 적	세대수	인 구 수(명)			통/반	동근무 직 원	관공서
		계	남	여			
1.11㎢	8,170	17,004	8,156	8,848	18/112	11	4

학 교	금융기관	병·의원	기업체	시장·상가	문화재· 문화시설	공원· 유원지	종교시설
3	5	3	4	2	1	1	7

4. 2021년 주요업무성과

가. 고객감동 행정서비스 실현

- 민원실 편의시설 설치 : 인터넷카페, 정수기, 커피메이커 등
- 새마을문고 운영 : 책 2,500여권, 서가, 의자 등 비치
- 민원인전용 복사기와 팩스기기 제공 : 약 4,500건 제공
- 제증명(주민등록등초본 등), 제신고(전입신고 등) : 39,831건 처리

나. 소통으로 함께하는 주민자치 구현

- 주민자치센터 맞춤형 프로그램 운영
 - 문화여가 프로그램 : 5개 1,464명 참여
 - 시민교육 프로그램 : 2개 286명 참여
- 주민자치회 자가진단·수강생 만족도 설문조사 : 1회 100명
- 명절맞이 칼같이 주민행복사업 추진
 - 관내 주민을 대상으로 명절을 맞이하여 가정에 주방용 칼같이 서비스 제공
- 공감·상생 공모프로그램 『우리집에 작은 텃밭이 생겼어요』 추진
 - 관내 홀로 어르신 65세대에 채소재배키트를 제공하여 코로나19로 인한 고립감 및 우울감 해소
- 공감·상생 공모프로그램 『우리집이 달라졌어요』 추진
 - 관내 주거환경 취약 가정 등 집 정리에 문제를 겪고 있는 5가구를 방문하여 정리수납서비스 실시

다. 다가가는 맞춤형복지로 주민행복 실현

- 기초생활보호대상자 관리 : 508세대 722명
- 어려운 이웃 돕기 : 457세대 25,577천원
- 어려운 학생 장학금 지원 : 5명 2,500천원 ▷ 못골민속보존회
- 이웃사촌 희망 릴레이사업 : 15명 667천원 ▷ 오륙도 5600원 특화사업
▷ 양산박, 데일리빵, 바삭이 치킨 후원
- 산수연 축하 지원사업 : 87명 1,740천원 ▷ 오륙도 5,600원 특화사업

- 백일 떡 및 출생기념품 지원 : 62명 1,550천원 ▶ 떡사랑 후원
- 출산 축하 미역지원 사업 : 62명 620천원 ▶ 주민자치위원회
- 명절맞이 이웃돕기 성품 전달 : 390세대 16,055천원
- 홀로어르신 야쿠르트 지원 : 240명(월20명) 1,052천원 ▶ 주민자치위원회 후원
- 주민참여형 공공복지 주민소통 공간 조성 : 양심우산, 가정용공구 무상대여

라. 클린·그린으로 쾌적한 환경 조성

- 깨끗한 마을 만들기 추진 : 180회 1,450여명
 - 노인일자리사업 및 희망일자리사업 참여자, 새마을 단체회원 등
- 아름다운 생활환경 조성 : 7개 단체 70여명 참여
 - 환경정비의 날 운영
- 하수도, 보안등, 도로시설 파손 등 견문보고 : 66건, 1일 1회 이상 순찰
- 재해우려지 및 중점관리 시설물 순찰 정비 : 275회
- 못골자율방범대 방법활동 : 주 1회(목), 총 49회, 연인원 186명 참여
- 새마을지도자협의회 주민 자율방역 활동 전개 : 하절기(6월~10월) 총 11회, 연인원 74명

마. 주민공동체 기반 조성

- 지곡(池谷)당산제 : 코로나19로 미개최(주관 : 지곡향우회)
 - 지곡할머니에게 마을의 평안을 기원하는 당산제 봉행
- 지신밟기 : 코로나19로 미개최(주관 : 못골민속보존회)
 - 마을의 안녕과 평화를 기원하는 지신밟기, 액운몰이
 - 수익금은 어려운 학생을 돕는 장학기금으로 조성

5. 2022년 주요업무계획

가. 고객감동 행정서비스 실현

- 친절행정 구현, 내방민원 상담제 운영
- 민원실 환경개선으로 밝고 깨끗한 분위기 조성
 - 민원실 내 화분 비치 및 사무실 청결 유지로 쾌적한 공간조성
 - 새마을문고 운영 활성화 : 신간도서 구입 및 도서기증 운동
- 동장·직원 일일순찰 내실화로 주민불편사항 적기 처리
- 민원처리결과 통보제 운영 : 주민등록증 발급, 어디서나 민원 등 민원처리 결과 SMS통보
- 인터넷카페 운영 및 손세정제 상시 비치

나. 주민 주도의 열린 주민자치 구현

- 주민과 함께하는 주민자치회 운영
 - 다양하고 내실 있는 프로그램 운영 : 건강·여가, 교육·문화 프로그램
 - 수강생 작품전 개최
 - 코로나 19에 대한 대응으로 온라인 프로그램 병행
- 주민자치위원회 역량 강화 : 워크숍, 역량강화 교육, 벤치마킹 등 추진
- 주민중심의 열린 주민자치회 조성
 - 행정복지센터 시설 개방, 주민 참여 및 공동체 활성화 사업 추진, 민원전용 팩스 및 인터넷PC 무료 이용 등
- 프로그램 이용 만족도 조사 및 주민 수요조사 실시

다. 더불어 살아가는 아름다운 복지행정 실현

- 취약계층의 생활안정을 위한 공적 지원
 - 맞춤형급여서비스 지원 : 생계급여, 의료급여, 주거급여, 교육급여
 - 노인·장애인복지 지원 : 기초연금, 장애인연금 및 수당
 - 영유아·아동복지 지원 : 보육료, 아동급식지원, 아동수당 등
 - 한부모·여성복지 지원 : 아동양육비, 출산지원금

- 찾아가는 복지서비스 통한 복지안전망 구축
 - 명예사회복지사를 통한 복지사각지대 및 위기가구 발굴·지원
 - 지속적인 방문상담을 통한 취약계층 지원방안 및 욕구 파악
 - 행복나눔사업 추진을 통해 복지사업에 대한 각급 단체 참여 유도
- 희망찬 복지사업 추진으로 내실 강화
 - 지역사회보장협의체 및 명예사회복지사 역량 강화
 - 지역주민의 관심과 참여를 유도하기 위한 각종 홍보사업 실시
 - 수요자 중심의 맞춤형 복지서비스 제공을 위한 주민의견 수렴

라. 안전하고 쾌적한 마을환경 조성

- 아름답고 품격 높은 생활환경 조성
 - 환경정비의 날 운영 : 환경정비 추진단체 지정, 주민참여 유도
 - 일일순찰 활성화 : 순찰집중지역 지정, 주민생활불편사항 신속 처리
 - 주민자율방역단 구성 : 하절기 불결, 취약지 집중 방역
 - 올바른 도심 주차 질서 확립 : 주거지전용주차장 확대 운영
- 밝고 깨끗한 푸른 마을 만들기
 - 무단투기지역 화단 조성 : 상습 불결, 취약지역 정비 및 유지관리
 - 꽃과 나무가 있는 거리 조성 : 가로변 화단 계절별 초화 식재
 - 폐·공사 관리 : 빈집 파악으로 범죄 및 재해 사전 예방
 - 전통시장, 상가밀집지 및 아파트 자율청소 유도
- 안전하고 편안한 생활기반 확충
 - 못골골목시장 보행환경 개선을 통한 자영업자와 주민의 상생도모
 - 건문보고 생활화 : 주민불편사항 청취 및 즉시 반영
 - 생활불편 신고체계 구축 강화 : 통·반장을 통한 자율 방재단 활동
 - 주민 재난대처능력 함양 및 자율방범, 청소년 선도활동 강화

6. 우리 동의 자랑거리

가. 각급단체별 희망 나눔 복지사업 추진

주민자치위원회 등 13개 단체에서 지역사회복지협의체와 협의하여 관내 복지사각지대로 발굴된 도움의 손길이 필요한 세대를 대상으로 각급단체별 1개 이상 희망나눔 복지사업을 추진함으로써 더불어 잘사는 행복나누기를 적극 전개해 나가고 있다.



▲ 사랑의 김장김치 나누기 행사



▲ 이웃사촌 희망릴레이

나. 지곡향우회, 못골민속보존회 - 주민공동체 기반 조성 및 장학사업 전개

지곡향우회(회장 김기수)에서는 매년 지곡할머니에게 마을의 평안을 기원하는 당산제를 봉행하고 못골민속보존회(회장 김점수)에서는 지난 1991년부터 조성한 장학기금과 매년 정월 대보름 맞이 지신밟기 행사를 실시하였다. 그러나 최근 2년간 코로나로 인하여 행사는 중단하였으나, 관내 형편이 어려운 중·고등학생에게 장학금을 전달하는 지원은 2021년에도 저소득 학생 5명에게 나누어 주며 이어가고 있다.



▲ 당산제



▲ 지신밟기



대연6동

1. 지세와 환경

도시철도 2호선과 수영로가 인접하여 교통이 편리한 주거지역으로, 대연2구역 주택 재개발 정비사업 완공으로 쾌적한 주거지역으로 발전하였다.

남구청, 남구보건소 등 행정관서와 남부교육지원청, 일반학교 4개교, 특수학교 3개교 등 교육 시설이 소재하고 있어 명실상부 남구의 행정 및 교육의 중심지라 할 수 있다.

2. 연 혁

- 1953. 09. 10. 부산시 대연출장소 대연동
- 1970. 07. 01. 부산직할시 부산진구 대연출장소 대연동에서 대연1, 2동 분동(대연2동 소속)
- 1973. 03. 10. 부산직할시 대연출장소 대연2동
- 1975. 10. 01. 부산직할시 남구 대연2동에서 대연4동 분동(대연2동 소속)
- 1979. 08. 08. 부산직할시 남구 대연2동에서 대연6동 분동
- 1986. 07. 01. 부산직할시 남구 대연6동 일부를 대연5동에 편입
- 1989. 01. 24. 부산직할시 남구 문현3동 일부를 대연6동에 편입
- 1995. 01. 01. 부산광역시 남구 대연6동으로 명칭 변경
- 2007. 09. 01. 부산광역시 남구 대연6동주민센터로 명칭 변경
- 2018. 02. 26. 부산광역시 남구 대연6동주민센터 이전개소
- 2019. 10. 14. 부산광역시 남구 대연6동행정복지센터로 명칭 변경

3. 현 황

동 사 현 황

소 재 지	건립연도	건 물(m)						대지(m)
		계	1층	2층	3층	4층	5층	
못골로 13 (대연동1888)	2018	1061.24	54.6	251.66	251.66	251.66	251.66	556.2

주요현황

면적	세대수	인구수(명)			통/반	등근무 직원	관공서
		계	남	여			
1.19km ²	5,926	15,382	7,396	7,986	16/100	11	4

학교	금융기관	병·의원	기업체	시장·상가	문화재· 문화시설	공원· 유원지	종교시설
7	4	9	-	-	-	-	5

4. 2021년 주요업무성과

가. 주민과 소통하는 주민자치회 활동 전개

- 주민자치위원회 운영 : 회의개최 4회, 심의 안전처리 20건
- 주민자치회 프로그램 운영 : 14종(문화여가 프로그램 12종, 시민교육프로그램 2종)
 - 비대면 온라인 프로그램 운영 : 6개 프로그램
(밸리댄스 초·중급, 하모니카 초·중급, 서예, 일본어)
- 2021년 공감·상생 공모프로그램 운영
 - 대연6동 『나눔의 향기에 Rollin'』 : 조향수업을 통한 향수, 샵쉐 만들기 프로그램 운영
 - 대연6동 『얼쭈, 좋다! 즐거운 어르신 독서교실』 : 관내 65세 어르신 대상 독서 및
인지활동 프로그램 운영

나. 새마을작은도서관 원활한 운영

- 새마을작은도서관 현황 : 보유도서 8,720권
- 도서대여 : 1일 평균 23명, 연 6,400명 이용
- 도서관리 효율화 : 신규도서 구입 시 주민의견 반영 및 바코드작업 실시
- 새마을문고회원 봉사활동 : 주5회(12명)



▲ 새마을작은도서관 전경

다. 쾌적하고 살기좋은 마을 조성

- 주거지 전용 주차장 운영 : 2개소 64면
- 불결지 환경정비 : 102회, 39톤
- 환경정비의 날 운영 : 통장·단체원 등 20명
- 재해 재난 우려지 순찰 : 매일1회
- 순찰활동 실시 : 견문보고 47건
- 자율방범 및 청소년 선도활동 : 주1회(청년회 등)
- 새마을 방역단 방역활동 실시 : 11회, 80명
- 코로나19 대응 업무추진 : 동사 출입자 발열체크, 주민자율방역단 방역활동
- 코로나19 방역기 무료대여 사업 운영

라. 더불어 잘사는 복지행정 실현

- 대연6동 사랑의 계좌 생계비 지원 : 12세대, 2,400천원
- 대연6동 사랑의 계좌 출산장려특수시책 지원 : 1,000천원
- 행복가득 나눔냉장고 운영 : 182세대, 총12회 운영
- 대연6동 사랑의 계좌 출산장려특수시책 지원 : 1,000천원
- 사랑의 김장 나누기 : 70세대, 2,840천원
- 대연6동장학회 장학금 지급 : 2명, 1,000천원
- 『나눔의 향기에 Rollin』 사업 : 15명, 1,000천원
- 『얼쭈, 좋다! 즐거운 어르신 독서교실』 사업 : 18명, 2,000천원
- 행복나누기사업(생필품지원) : 150명, 9,500천원

5. 2022년 주요업무계획

가. 주민이 참여하는 주민자치회 운영

- 주민자치회 프로그램 활성화
 - 프로그램 다양화에 대한 주민의견 반영
 - 프로그램 수강생 적극 모집
 - 洞 행사와 프로그램 연계
 - 주민자치회 소식지 발간
- 주민자치위원회 역량강화
 - 우수 주민자치회 벤치마킹
 - 주민자치위원 다양성 강화 : 여성위원 및 다양한 분야 전문가 영입
 - 찾아가는 주민자치위원 교육 : 주민자치위원 역량강화, 경쟁력 제고
 - 지역 문제해결을 위한 수준 높은 공모 프로그램 발굴 추진
- 고객만족 민원행정서비스 제공
 - 민원실 행정장비 제공 : 민원용 FAX, 복사기 등 주민사용 개방
 - 친절교육을 통한 친절마인드 제고 및 민원응대 요령 숙지
 - 구·동정 업무 적극 홍보
 - 고객만족도 향상 : 주민등록증 발급, 어디서나 민원 등 민원처리결과 SMS통보 \

나. 다양한 복지서비스 제공

- 이웃돕기 등 사랑의 계좌 운영 : 격월 2세대, 세대별 200천원
- 저소득층 사랑의 김장나누기 : 연 1회 ▶ 새마을부녀회(11월)
- 저소득층 반찬지원사업 : 새마을부녀회(연1회), 지역사회보장협의체(월2회)
- 명절 사랑의 성금·품 나누기 행사
- 행복가득 나눔냉장고 운영
- 출생신고 세대에 육아관련 도서 지원 : 65세대, 1,000천원
- 복지사각지대 해소를 위한 복지대상자 수시 발굴 지원
- 고독사 예방을 위한 전수조사
- 복지사각지대 해소를 위한 요보호 대상자 수시 발굴 지원
- 장애수당지급, 재활보조기구 지급 등 생계지원
- 이·미용 봉사 【이브데이(day)】 운영 지원

다. 쾌적한 주거환경 조성

- 도시미관 저해물 제거 : 노상적치물, 불법 광고물 등 정비
- 쓰레기 무단투기 방지 : 상습 투기지역 순찰 강화
- 환경정비의 날 운영 : 월 1회 관내 불결지 순찰 강화
- 주거지 전용 주차장 관리 강화
- 저탄소 녹색성장 실천활동 전개 : 전입신고 시 승용차요일제, 탄소포인트제 가입 등 안내
- 자율방범 활동 강화 : 학교 및 취약지 야간 순찰 강화
- 하절기 해충 발생 예방 : 하절기 주 1회 방역 실시
- 재해 우려지 순찰 강화
- 재난대비 대응체제 구축 : 각급 단체 비상연락망 구축, 장비 점검 강화

6. 우리 동의 자랑거리

2004년 2월부터 대연6동 주민자치위원회 주관으로 운영중인 『사랑의 계좌』는 각급단체원, 동직원, 일반주민 등 1인 1구좌 5,000원 이상을 모금하여 설과 추석 명절에 저소득 주민에게 쌀을 나누고, 격월 저소득층 2세대에 200천원씩 지원하는 등 복지사각지대에 있는 이웃을 상시 발굴하여 나눔을 전개함으로써 더불어 살아가는 따뜻한 마을 분위기를 조성하고 있다.

또한 2019년 개소한 행복가득 나눔냉장고는 주민이 기부한 식품 등을 어려운 이웃에게 전달함으로써 이웃과 나눔을 통해 공유문화를 확산하고, 주민 스스로 기부한 식품을 전달하는 주민 주도형 복지공동체 문화 정착에 기여하고 있다.

적십자봉사회 주관 『어르신 사랑의 나눔행사』 행사를 통하여 관내 어르신을 모시고 기념행사 및 선물을 전달함으로써 경로효친 사상을 드높이고, 관내 저소득 홀로 어르신 및 장애인 15세대에는 지역사회보장협의체 위원들이 각 가정방문하여 반찬을 지원함으로써 영양 불균형·결식 예방 및 안부를 확인하며 찾아가는 현장복지를 구현시키고 있다.

이 외에도 지역사회보장협의체 주관 『이브데이(day)』를 통해 저소득층 어르신에게 관내 미용업체의 재능기부를 통한 이미용서비스를 제공하고, 새마을부녀회 주관 사랑의 김장나누기, 바르게 살기대연6동위원회 주관 행복나누기사업 등 더불어 잘사는 우리 동네를 만드는 데 관과 민이 함께 힘쓰고 있다.

제2부 분야별 성과



▲ 설명절맞이 성품전달



▲ 추석명절맞이 성품전달



▲ 행복가득 나눔냉장고 운영



▲ 사랑의 김장나누기

제2절

용호지구



용호1동

1. 지세와 환경

고급 아파트단지와 서민주택이 혼재한 주거 밀집지역으로 광안대교, 이기대로 이어지는 용호만에 위치하고 있어 주변 관광지와 연계한 해양레저도시로 특화 발전이 기대되는 지역이다.

2. 연 혁

- 1953. 09. 10. 부산시 대연출장소 용호동
- 1975. 01. 01. 부산직할시 대연출장소 용호동에서 용호1, 2동으로 분동
- 1982. 09. 01. 부산직할시 남구 용호동에서 용호1, 3동으로 분동
- 1995. 01. 01. 부산광역시 남구 용호1동으로 명칭 변경
- 2008. 02. 01. 용호1동 현장민원실 이전 개소

3. 현 황

동 사 현 황

소 재 지	건립연도	건 물(㎡)					대지(㎡)
		계	1층	2층	3층	지하	
용호로 42번길 140	1990	671.54	309.41	251.90	33.83	76.40	516.6

현장민원실 현황

소 재 지	건립연도	건 물(㎡)						대지(㎡)
		계	1층	2층	3층	4층	5층	
신선로 566-2	2007	873.16	183.82 (현장민원실)	211.48 (남구문화원)	211.48 (남구문화원)	211.48 (삼지도서관)	54.9 (용호1-2동대)	430

주요 현황

면적	세대수	인구수(명)			통/반	동근무 직원
		계	남	여		
1.60km ²	17,171	44,281	21,254	23,027	42/357	18

관공서	학교	금융기관	사업체	시장·상가	문화재· 문화시설	공원· 유원지	종교시설
4	7	7	3,090	2	1	2	12

4. 2021년 주요업무성과

가. 신속하고 친절한 행정서비스 제공

- 주민 편의시설 비치 : 무인민원발급기, 팩스기, 혈압측정기, 돋보기 등
- 쾌적한 사무실 조성 : 손소독제, 물티슈, 공기정화식물 등
- 찜지도서 북카페 운영 : 도서 5,780권, 민원용 PC, 독서용 소파 등

나. 주민 중심의 『주민자치회』 운영

- 2021년 공감 상생 공모프로그램 추진
 - 우리 아이 교통안전 『미드미』 가방 덮개 제작 : 관내 초등학교생 200명 전달
 - 우리 동네 안전 『미드미』 공용소화기 설치 : 화재 안전 사각지대 5개소



▲ 우리 아이 교통안전 『미드미』 가방 덮개



▲ 우리 아이 안전 『미드미』 소화기 설치

○ 다양한 계층을 위한 내실 있는 프로그램 운영

- 어린이의 눈높이에 맞는 차별화된 색다른 배움의 기회 제공 : 생활과학 교실
- 어르신들의 디지털 문화 거부감 해소를 위한 교육 제공 : 컴퓨터 교실
- 건강한 노후를 위한 문화 프로그램 운영 : 민요장구 교실

○ 프로그램 운영실적 : 3개 교실, 1,154명 참여

프로그램명	생활과학 교실	컴퓨터 교실	민요장구 교실
참여인원	544	423	187

* 코로나바이러스-19 확산 방지를 위해 비대면(zoom,네이버밴드)으로 운영

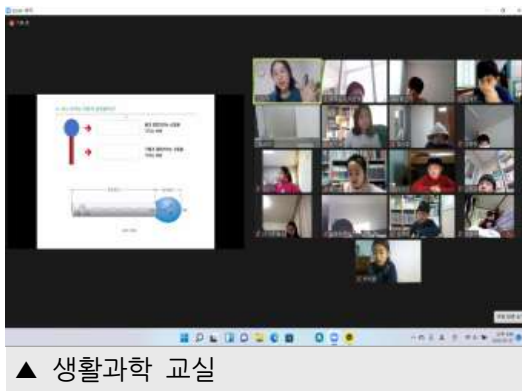

다. 주민 평생학습교육 기회 확대를 위한 『책나무그늘 행복학습센터』 운영

○ 프로그램 운영실적 : 2개 교실 146명 참여

프로그램명	상반기 햇한 가족지갑 만들기	하반기 실로 그리는 위빙아트
	77명	69명
참여인원		

* 코로나바이러스-19 확산 방지를 위해 비대면(zoom)으로 운영

라. 안전하고 깨끗한 생활환경 조성

○ 깨끗하고 쾌적한 마을 조성

- 관내 불결지 환경정비 : 주 3회, 총 140회
- 하절기(6 ~ 10월) 전염병예방 방역활동 : 주민자율방역단 40회 320명
- 불결지 환경정비의 날 운영 : 5회 50여명
- 화단가꾸기 : 4개소 초화 600본 식재

○ 노인일자리 사업 추진 : 불법벽보 제거, 불결지 정비 등 140여명

마. 나눔과 돌봄의 맞춤형 복지행정 실현

○ 코로나19 극복을 위한 다양한 복지사업 추진

- 새해 맞이 福 드림데이 운영 : 15회 200명
- 기빙트리 운영 : 후원자 60명 발굴
- 어버이날 감사 나눔데이 : 1회, 홀로노인 50세대
- 고독생 예방을 위한 속풀이 토크 : 1회 경로당 13개소 18명
- 거동불편 독거노인 1인용 맞춤형 식탁 지원 : 거동불편 노인 11세대 지원
- 주민역량교육 및 주민지역조사 실시 : 2회, 350명
- 주민주도 마을복지계획 실행 위한 주민총회 실시 : 1회, 40명
- 복복복 마음백신 프로젝트 : 경로당 8개소, 60명
- 복지대응 톡톡콘서트 : 1회 15명
- 우리동네 통합돌봄 4개사업 실시 : 스마트 전등리모콘 설치(50세대),
유동식 지원(24세대), 무선초인등(5세대), 화장실 안전손잡이 설치(5세대)
- 「도와주오 응급스티커」 배부 : 안전위험 1인 가구 1,000세대

○ 주민주도 마을복지사업

「쓰레기 줄이기 주민 1% 참여 4행시 짓기, 포스터 공모전」 작품전시회 : 3회 190점

○ 사단법인 용호1동 장학회 운영

- 2021년도 용호1동 장학회 장학금 전달 : 중·고등학생 13명 6,500천원

○ 각급단체 『행복나누기』 운동 추진

- 주민자치위원회 「우리동네 빨래하는 날」 : 반기별 30천원상당 총 120세대 지원
- 용호1동 자원봉사캠프 「홀로어르신 돌봄선물」 전달 : 1회 10세대
- 지역사회보장협의체 「춘하추동 허그데이」 : 3회 109세대
- 새마을지도자 「사랑의 집 고쳐주기 행사」 : 1회 1세대
- 주민자율방역단 「코로나19 극복 방역실시」 : 연간 40회
- 새마을부녀회 「사랑의 김장김치 나누기」 : 1회 150세대
- 바르게살기운동위원회 「청소년 교통비 지원 및 훈훈한 밥상 차려드리기」 : 13명, 214만원
- 적십자봉사회 「집밥 정성가득찬」 돌봄사업 : 1회 50세대
- 자유총연맹 「홀로어르신 사랑의 도시락 배달」 : 1회 50명

5. 2022년 주요업무계획

가. 소통과 공감의 열린 행정 구현

- 홍보채널 확대 : 디지털액자 영상 송출, 통장밴드 운영, 동정소식지 발간
- 골목길 소통 행정 : 동장 일일순찰 및 현장대화로 생활민원 사전 해소
- 고객별 맞춤 정보 제공 : 현장 및 온라인(홈페이지)를 통한 맞춤형 생활정보 제공

나. 주민 참여로 활력있는 주민자치회 운영

- 주민자치회 운영 내실화
 - 주민 의견 수렴을 통한 주민 중심의 주민자치회 운영
 - ▷ 지역공동체 형성 강화를 위한 주민자치회 자치역량 진단 실시
 - ▷ 주민자치회 프로그램 운영진단 및 평가를 위한 주민 만족도 설문조사 실시
 - 분야별 프로그램 운영으로 맞춤형 주민자치회 강화
 - 주민 여가생활을 위한 다양한 프로그램 탐색 및 발굴 노력
 - 소외계층을 위한 프로그램 운영으로 지역의 문화 복지 서비스 향상
- 읍지도서관 운영 활성화
 - 지속적인 신간도서 비치 및 도서관 환경 개선
 - 독서감상문 경진대회 등을 통해 책 읽는 마을 분위기 조성
 - 읍지도서관 지속적인 홍보활동으로 독서 회원 수 증대
 - 예산 및 주민자치위원회 지원을 통한 재정 확충
 - 인터넷카페 운영으로 주민의 정보 접근성 강화

다. 쾌적하고 살기 좋은 안심마을 조성

- 깨끗하고 안전한 마을 조성
 - 다중시설 방역 : 이기대시장, 솔밭놀이터공원 등 정기적 자율방역 실시
 - 도로변 쓰레기, 불법광고물 및 관내 불결지 정비
- 재해·재난 없는 편안한 마을 조성
 - 재해위험요인 순찰 : 재해 위험지, 상습 침수지 등
 - 자율방범활동 강화 : 연중(매주 수요일), 공·폐가 점검 및 청소년 선도 등 주민 안전 확보
 - 생활민원 기동처리반 운영 : 주민불편신고 접수 시 현장 해결 및 소관부서에 보고
 - 여름철 전염병 예방 활동 : 주 1회 방역

라. 코로나19 극복을 위한 복지서비스 강화

- 비대면 안부확인 및 취약계층 실태 전수조사 실시
- 촘촘한 사례관리 추진 : 위기를 겪는 가구에 집중 사례관리 실시하여 문제해결 지원
- 일상생활 유지에 필요한 생필품, 반찬 등 행복나누기 사업 연중 추진

마. 누구나 보호 받을 수 있는 복지시스템 구축

- 위기가구 및 복지사각지대 적극 발굴 : 긴급지원, 사랑의 열매 등 위기극복 지원
- 맞춤형 급여 지원 : 생계, 의료, 주거, 교육 등 다양한 서비스 연계로 복지욕구 대응
- 저소득 주민 주거지원 : 매입, 전세 임대주택, 후원 집수리사업 등 주거지원사업 적극 연계
- 동 자체 특화사업 운영 : 지역 특성과 주민의 욕구에 맞는 자체 특화사업 추진

바. 더불어 사는 지역공동체 실현

- 저소득학생 장학금 지급 : 중·고생 12명, 용호1동 장학회
- 동 지역사회협의체 운영 내실화 : 특화사업 발굴·심의 및 운영
- 민·관 협력 활성화 : 다양한 복지자원 발굴 및 연계로 주민의 복지체감도 향상

6. 우리 동의 자랑거리

가. 용호동제

용호제당보존회에서는 매년 음력 9월 9일에 용호지역의 안녕과 번영을 기원하기 위해 용호1동 396-3번지 솔밭 옆 사당에서 용호동제를 개최하고 있다. 동제가 시작되는 날 15일 전부터는 부정한 사람들이 가까이 범접하지 못하도록 금줄을 치고 있으며, 제상에 올릴 음식은 주민들이 정성스레 만든다고 한다.

유래는 정확하지 않으나 조선시대부터 용호동에 정착한 사람들이 토지신을 모시면서 시작되었다는 설과 어느 자식 없는 노부부가 자식을 얻기 위해 산에서 돌을 주워 놓고 기원을 하여 자식을 얻어 그 돌을 모셔 놓았다는 설이 있으며 그 곳에 지어진 사당의 위패에는 「용호동수호 토지지신신위(龍湖洞守護土地之神神位)」로 되어 있으며 그 크기는 10cm×27.5cm×2.5cm이다.

※ 코로나바이러스-19 확산으로 2021년 미개최

나. 솔밭어린이공원

솔밭어린이공원은 100년 이상 된 소나무 10그루가 위용을 자랑하고 있는데서 솔밭이라는 명칭이 유래되었으며, 1970.8.7. 용호지구 제2공원으로 처음 조성되어 1998.1.14. 솔밭어린이공원으로 명칭이 변경되었다. 현재 사각정자, 팔각정자, 미끄럼틀, 체력단련시설 등의 시설이 있어 어린이들뿐만 아니라 인근 주민, 어르신들의 휴식처 역할을 하고 있다.



용호2동

1. 지세와 환경

장자산 자락이 남동쪽으로 병풍처럼 둘러져 있고 산너머에는 부산의 상징 오륙도와 이기대 수변공원이 있어 천혜의 자연환경을 이루고 있다. 1973년 정책 이주지역으로 지정되어 본격적으로 주거지가 형성되었으며 2008년 10월 (구)용호농장 부지에 오륙도 에스케이뷰 아파트가 준공되어 3,000여세대가 거주하고 있다. 앞으로 용호3구역 재개발사업 및 주거환경개선사업 등이 완료되면 보다 쾌적하고 살기 좋은 주거지역 반열에 오를 것으로 예상되며, 이기대, 오륙도, 백운포, 신선대를 연계한 관광개발 잠재 지역으로 각광받을 것으로 기대된다.

2. 연 혁

- 1975. 01. 01. 부산직할시 대연출장소 용호동에서 용호1, 2동으로 분동
- 1983. 10. 01. 부산직할시 남구 용호2동에서 용호2, 4동으로 분동
- 1995. 01. 01. 부산광역시 남구 용호2동으로 명칭 변경
- 2007. 09. 01. 부산광역시 남구 용호2동주민센터로 명칭 변경
- 2019. 10. 14. 부산광역시 남구 용호2동행정복지센터로 명칭 변경

3. 현 황

동 사 현 황

소 재 지	건립 연도	건 물(m)					대지 (㎡)
		계	1층	2층	3층	지하	
용호로197번길 41 (용호동 517-19)	1974	423.5	222.0	201.5	-	-	301.8

주 요 현 황

면 적	세대수	인 구 수(명)			통/반	동근무 직 원
		계	남	여		
2.03㎢	6,684	16,850	8,240	8,610	23/173	12

치안센터	학 교	금융기관	병·의원	기업체	시장·상가	문화재·문화시설	공원·유원지	종교시설
1	3	1	12	11	2	1	1	12

4. 2021 주요업무성과

가. 주민에게 신뢰받는 서비스 행정 구현

- 주민불편사항 신속 해소 : 전문보고 134건 및 동정보고 10건 처리
- 살고 싶은 쾌적한 환경 조성 : 주3회 이상 불결지 정비 등 240회
- 신속·정확한 구정 안내 : 통장회의 시 ‘동정소식지’ 배부 및 각급 단체회의 홍보
- 주민편의사업 추진
 - ▷ 백세교 주거지전용주차장 운영(주민자치회) : 총 28면
 - ※ 동 전기차량용으로 1면 활용, 실제 주민 이용 27면
 - ▷ 공구대여사업 우리동네 공구도서관 운영(주민자치회) : 각종 전동 공구 대여 51건

나. 주민자치회 운영 내실화

- 주민자치회 온라인 프로그램 개설 운영(4월~7월)
 - ▷ 카카오톡 단체방에 동영상 강의 업로드 및 수강생과 소통
 - ▷ 풍물교실, 라인댄스교실, 노래교실 총 208회 1,300명 참여
- 대상별 맞춤 프로그램 및 하반기 특강 개설로 주민자치회 활성화
 - ▷ 성인 프로그램(컴퓨터(초급) 등 6개) : 주6회 총 1,379명 참여
 - ▷ 주민 의견 수렴 통한 특강(우리춤체조교실, 가요랑락장구교실) : 주2회 54명 참여
- 주민 주체 참여형 프로그램 공모사업 시행
 - ▷ 행복 반찬 나눔 사업(시·구공모사업, 10월~11월)
 - ▷ 홀로어르신 및 식사해결 어려운 중장년층 남성단독가구 등 35세대 총 140회 반찬 지원
- 주민자치 온라인프로그램 대형모니터 구입(587천원)
- 평생학습프로그램 운영
 - ▷ 세대간의 벽을 허무는 스마트폰교실 : 총 28명 참여
- 찜지도서관 운영
 - ▷ 자원봉사(새마을문고회원) : 매일 2명, 연 132명 활동
 - ▷ 도서폐기 및 신간구입 등 도서보유현황 : 총 4,081권
 - ▷ 찜지도서관 도서대여 현황 : 1일 평균 9명, 총634명 대여
(코로나19로 인한 대여중단일 제외)

다. 이웃과 더불어 사는 행복나눔 마을 조성

- 명절(설, 추석) 이웃돕기 : 394세대, 10,953천원 지원
- 관내 청소년 장학금 지급 : 고등학생 6명, 3,600천원 지원
 - ▶ 용호2동장학회 1,800천원, 남부새마을금고 1,800천원 지원
- 취약계층 안부확인 : 180세대, 주2회 이상 확인
- 홀로어르신 야쿠르트 배달사업 : 매월 25세대 3,750천원 지원
- 「1천원 사랑나누기 운동」 추진 (동직원 및 12개 단체원, 주민)
 - ▶ 사랑의 쌀 10kg 40포 지원(1,200천원)
- 용호2동 지역사회보장협의체 특화사업
 - ▶ 사랑의 도시락 배달(매주 3세대), 찾아가는 생신상(18세대)
 - ▶ 건강한 여름나기 삼계탕 나눔day(홀로어르신 130명)
 - ▶ 쌀 드림데이(소외계층 66세대)
 - ▶ 건강한 오륙도 마을 전자 혈압계 설치(행정복지센터 민원실 내)
- 주민자치위원회 행복 반찬 나눔 사업(29세대 총 116회 반찬 지원)
- 바르게살기위원회 경로당 성품 전달(122만원)
- 새마을부녀회 사랑의 떡국 나누기(20세대), 사랑의 김장김치 나누기(85세대)
- 새마을지도자협의회 사랑의 집수리사업(주거취약계층 1세대)

라. 쾌적하고 깨끗한 환경 조성

- 도시환경정비 실시 5회(관광지 및 주요관문 지역)
- 노인일자리사업 추진
 - ▶ 이면도로 불법투기 쓰레기 분리수거 및 청소 등 ▶ 120회 실시
- 전염병 예방을 위한 방역활동 전개 : 새마을지도자 24회 실시
- 재해위험지 및 불결지 일일순찰활동 : 매일 2회 총 400회 실시

5. 2022 주요업무계획

가. 주민과 소통하는 열린행정 구현

- 역지사지의 자세로 소통하는 행정서비스 제공
 - ▷ 신속, 정확, 친절한 민원처리 : 월1회 직원교육 및 업무연찬
 - ▷ 구·동정소식 및 각종시책 신속, 적시 안내 : 골든타임 행정 추진
 - ▷ 민원처리결과 SMS 통보로 다가가는 행정서비스 제공
 - 주민등록증 발급사항, “어디서나 민원” 등 처리결과를 문자 메시지로 민원인에게 안내
 - ▷ 친근하고 소통하는 민원실 환경 조성
 - 먼저 웃으며 인사 : 방문 민원인에게 먼저 웃으며 대화하기
 - 행정장비(시설) 서비스 : 복사기, 팩스 및 회의실 이용편의 제공
 - 쾌적한 민원실 : 화분, 냉온수기, 우산포장기, 도서 등 비치
- 활기차고 내실 있는 주민자치회 운영
 - ▷ 코로나19 극복을 위한 비대면 주민자치프로그램 발굴 및 활성화
 - 대형 모니터 및 온라인플랫폼을 활용한 동영상강의 업로드, 수강생 비대면 소통 추진
 - 코로나19 블루 극복을 위한 특강 및 주민자치회 사업 구상
 - 동 맞춤형 주민자치위원 역량강화 교육 및 벤치마킹 등 추진
 - 주민자치회 소식지 발행 및 주민자치회 운영 홈페이지 활성화
 - ▷ 차별화된 공모형 프로그램 등 운영 추진
 - 동 특색에 맞는 생활밀착형 공모프로그램 및 지역문제 해결을 위한 공모형 프로그램 발굴
 - 주민 의견 수렴을 통한 주민 참여예산의 동 주민자치회형 사업 발굴 및 적극 참여

나. 더불어 잘 사는 행복 나눔 동네

- 찾아가는 복지서비스 사업 추진으로 복지안전망 구축
 - ▷ 찾아가는 방문상담 강화로 취약계층 적극 발굴 : 맞춤형서비스 제공
 - ▷ 민·관 협업 활성화를 위한 복지네트워크 구축 : 결연사업, 후원자 발굴 등
 - ▷ 기초생활수급자 생활실태 수시 상담으로 생활안정 및 자립기반 조성
 - ▷ 통합사례 관리대상자 관리 강화 : 주기적 모니터링 통한 서비스 연계

○ 주민과 함께 하는 나눔과 배려 행복 나누기 사업

- ▷ 홀로 사는 노인세대 지원 : 각급 단체 봉사활동 지속 추진
 - 생신상 차려드리기 : 새마을부녀회, 지역사회보장협의체
 - 경로당 위문품 전달 : 바르게살기위원회, 새마을부녀회
 - 9988 장수 야쿠르트 배달사업 : 주민자치위원회
- ▷ ‘일천원 사랑나누기’ 운동으로 어려운 이웃 지원
 - 참여대상 : 12개 단체원 및洞직원, 주민, 독지가 등
 - 모금 및 사용 : 연 2,000천원 목표, 설·추석 명절 “사랑의 쌀” 전달
- ▷ 저소득 자녀 장학금 지급 : 청소년 6명 3,600천원 지원(장학회, 새마을금고)
- ▷ 사랑의 김장 나누기와 집수리 사업 : 새마을부녀회, 새마을지도자

다. 안전하고 깨끗한 생활환경 조성

○ 쓰레기 없는 깨끗한 동네 추진

- ▷ 도시환경정비의 날 3회 실시
 - 주요 관광지, 상습 불결지 환경정비 및 환경사랑 홍보활동 전개
- ▷ 상시 환경정비 추진 : 노인일자리, 환경관리원, 각급 단체원 협조
 - 이면도로 및 골목길 청결활동, 불법 유동광고물 정비 : 매일
 - 클린봉사대 구성, 무단투기 단속 및 계도 : 주1회
- ▷ 환경순찰활동 및 불결지 신고 강화 : 직원 및 각급 단체원
- ▷ 상습불결지 무단투기 방지 안내문 부착 및 CCTV 설치 건의
- ▷ 단순, 소규모 생활불편 민원신고 접수 시 즉시 출동 처리

○ 현장행정 강화로 편안하고 안전한 동네 추진

- ▷ 재해위험 요인 사전 예방 : 매일 순찰 및 점검
 - 재해위험지, 건축공사장, 재개발 지역 순찰활동 강화
 - 공휴일 기상특보 발령시 주민 순찰 및 신고 체계 구축
- ▷ 동정·견문보고 활성화 : 주민, 통장, 공무원 신고체계 유지
 - 교통, 보안등 등 안전 시설물 설치 대상지 색출
 - 단순, 소규모 생활불편 민원신고 접수 시 즉시 출동 처리
- ▷ 범죄 및 재해 예방을 위한 폐·공가 파악 및 관리
- ▷ 하절기 방역활동 실시 : 매주 1회 실시(새마을 방역단)
- ▷ 민방위시설·장비 점검, 최적화 유지 : 월 1회 점검
- ▷ 무분별한 불량 공중선 정비대상지 조사 및 처리 : 연중

6. 우리 동의 자랑거리

오륙도는 부산만의 북쪽 해안 승두말로부터 남남동 방향으로 뻗어 있는 6개의 바위섬으로, 등대섬을 제외하고는 모두 무인도이다. 1978. 5. 30. 행정구역상 용호2동에 편입되었으며 2007. 10월 국가지정문화재 ‘명승 제24호’로 지정된 부산을 대표하는 상징적인 섬이다.

육지에서 가까운 차례로

방패섬(용호2동 936번지, 면적 : 2,166㎡)

솔 섬(용호2동 937번지, 면적 : 5,505㎡)

수리섬(용호2동 938번지, 면적 : 5,313㎡)

송곳섬(용호2동 939번지, 면적 : 2,073㎡)

굴 섬(용호2동 940번지, 면적 : 9,716㎡)

등대섬(용호2동 941번지, 면적 : 3,416㎡)이 있다.

오륙도라는 이름은 1740년에 편찬된 동래부지 산천조에 “오륙도는 절영도 동쪽에 있다. 봉우리와 뾰의 모양이 기이하고 바다 가운데 나란히 서있으니 동쪽에서 보면 여섯 봉우리가 되고 서쪽에서 보면 다섯 봉우리가 되어 이렇게 이름한 것이다”라 기록된 바와 같이 보는 사람의 위치와 방향에 따라 다르게 보이는데서 유래한 것이라 한다.

오륙도의 등대섬(일명 발섬)위에는 항구를 알리는 길잡이 역할을 하는 등대가 세워져 있고 부산항을 드나드는 각종 선박은 반드시 이곳을 지나야 하기 때문에 부산항의 상징이기도 하다.

2013년 10월에는 ‘오륙도 스카이워크’가 개장되어 남구의 새로운 관광명소로 탄생했다. 스카이워크는 바다 쪽으로 9m가량 뻗었다 돌아오는 U자형 강판유리로 제작되었다. 바닥이 모두 투명한 유리로 만들어져 실제로 걸어보면 발 아래로 30m 절벽과 바다가 보여 짜릿함을 느낄 수 있다. 주변으로는 해파랑길관광안내소, 전망대 등을 조성해 오륙도의 바다풍경을 보다 편안하게 감상할 수 있다.



▲ 오륙도 전경



▲ 오륙도 스카й워크



용호3동

1. 지세와 환경

수려한 해안과 푸른 산지가 어우러진 이기대공원이 소재하는 지역으로 무가선 저상트램 도입으로 도시환경 개선 및 발전이 기대되며, 주요시설로는 부산환경공단 남부사업소, 용호종합사회복지관, 용호어촌계 등이 있다.

2. 연 혁

- 1936. 04. 01. 부산부(府) 부산진 출장소 용호리(里)
- 1946. 10. 용호리(里)에서 용호동(洞)으로 개칭
- 1953. 09. 10. 부산시 대연출장소 용호동
- 1973. 03. 10. 부산직할시 대연출장소 용호동
- 1982. 09. 01. 부산직할시 남구 용호1동에서 용호1, 3동으로 분동
- 1995. 01. 01. 부산광역시 남구 용호3동으로 명칭 변경
- 2000. 12. 04. 주민자치센터 개소
- 2016. 11. 04. 행정복지센터 명칭 변경

3. 현 황

동 사 현 황

소 재 지	건립연도	건 물(m)					대지(m)
		계	1층	2층	3층	지하	
동명로 145번길 33 (용호3동 371-2)	1983	750.06	253.84	235.18	203.08	57.96	408.0

주 요 현 황

면 적	세대수	인 구 수(명)			통/반	동근무 직 원
		계	남	여		
1.96km ²	5,695	12,228	5,915	6,313	21/135	12

치안센터	학교	금융기관	병·의원	복지관	시장·상가	문화재·문화시설	공원	종교시설
1	3	5	27	1	1	-	1	19

4. 2021년 주요업무성과

가. 주민행복을 위한 행정 실천

1) 주민만족 민원처리 주민감동 친절행정

- 주민을 위한 행정서비스 제공
 - ▷ 민원처리결과통보제 운영 : 주민등록증 발급 처리결과 등 589건
 - ▷ 통합민원창구 운영 및 원스톱 민원서비스 제공으로 신속·편리한 민원 처리
- 편안한 민원환경 조성
 - ▷ 거동이 불편한 민원인에게 휠체어 제공
 - ▷ 민원전용팩스(FAX), 태극기판매대, 인터넷 카페 설치

2) 주민이 주도하는 열린 주민자치 구현

- 코로나19 대응으로 안전한 주민자치프로그램 운영 : 총3개 프로그램 968명 참여
 - ▷ 성인대상(3) : 온라인 요가 I·II, 온라인 신나는 건강댄스
 - ▷ 공모사업(2) : 특색 있고 창의적인 챌린지 프로그램
『2021 용호3동 줄기 캠페인 「용삼 쓰담쓰담(용호3동 쓰레기를 담다)」』
민-민협력 마을문제 해결 프로그램
『용호3동 공구 공유 서비스 「용호3동 똑딱이 공구 만물상」』
- 행복학습센터 프로그램 운영 : 스마트폰 기초(A)·(B)
- 씬지도서관 운영 활성화 : 장서량 5,500권 535명 이용 ▷ 신규도서 구입(총3,000천원)

나. 현장중심의 맞춤형 복지행정 구현

1) 촘촘한 사회안전망 구축으로 복지사각지대 해소

- 민·관 협력을 통한 위기가구 발굴·지원
 - ▷ 지역사회보장협의체, 복지통장, 방문협력기관을 통한 복지대상자 594가구 지원
 - ▷ 공적서비스 신청과 민간자원 연계를 통한 네트워크 595건 구축
- 저소득 어르신을 위한 촘촘한 복지안전망 구축
 - ▷ 취약계층 단독가구를 대상으로 365일 스마트 희망시그널사업 674가구 관리
 - ▷ 고독사 위험군 가구 관리를 위한 혼남어르신 건강밥상사업 매월 30가구 지원
 - ▷ 민간활용 안전체계 강화를 위한 안부야구르트 배달사업 매월 30가구 지원

2) 주민 곁으로 더 가까이 찾아가는 보건·복지

- 찾아가는 보건·복지 서비스 활성화
 - ▷ 마을건강센터와 연계한 보건·복지 통합서비스 수시 제공
 - ▷ 용호복지관의 생활지도사와 연계한 복지대상자 31가구 선정
- 동장 복지사각지대 현장방문의 날 매주 운영
 - ▷ 지역사회보장협의체 및 통장협의회와 연계하여 연 3,423회 현장방문

3) 나눔과 온정나누기 실천으로 따뜻한 복지공동체 실현

- 주민·단체·직원이 참여한 행복나눔계좌 5,670천원 모금
- 각급 단체 『1단체 1복지 행복나누기사업』 추진
 - ▷ 단체장협의회 : 안부야쿠르트 지원(1,403천원), 사랑의 쌀 나눔(2,984천원)
 - ▷ 주민자치위원회 : 사랑의 복 꾸러미 전달(2,000천원)
 - ▷ 통장협의회 : 복지사각지대 생필품 전달 및 대청소 지원(900천원)
 - ▷ 바르게살기위원회 : 맞춤형 장바구니 배달(2,009천원)
 - ▷ 새마을지도자협의회 : 사랑의 집 고쳐주기(1,000천원)
 - ▷ 새마을부녀회 : 삼계탕 나눔(1,000천원), 김장 나눔(1,500천원), 묵도리 나눔(800천원)
 - ▷ 새마을문고 : 작은도서관 다독왕 시상(200천원)
 - ▷ 자유총연맹 : 국가유공자 쌀 전달(410천원)
 - ▷ 향토장학회 : 저소득 자녀 장학금 지급(4,500천원)
- 오류도 5,600원 소액기부 운동 지속 전개로 현장중심의 맞춤형 복지행정 구현

다. 쾌적하고 안전한 클린마을 조성

1) 깨끗한 주거환경 조성

- 통장협의회 「함께해요, 우리동네 한 바퀴」 환경정비활동
 - ▷ 월 1회(통장회의 1차 회의일) 관내 상습불결지 정비
 - ▷ 민·관 합동 순찰을 실시하여 관내 주민들에게 쓰레기 무단투기 방지 등 환경정비에 대한 경각심 고취 및 자연보호활동 추진
- 가로변 환경정비 : 잡초, 벽보, 오물 등 수거(5회 5톤)
- 화단·화분 관리 : 계절별 초화 식재 관리(14개소 1,800본)
- 안전사고 예방 : 동부타워 상가 옆 산지 배수로 퇴적물 제거

- 하안나라 어린이집 앞 등 상습불결지 5곳 정비
 - ▷ 생활 쓰레기 등 4.5톤 정비, 무단투기 방지용 이동용 CCTV 설치
- 우리마을 가꾸기 대청결활동(연4회) : 전 단체원 참여
 - ▷ 동명로 및 이기대공원 입구 주변 환경정비  생활쓰레기 3톤 수거
- 새마을 자율방역활동 : 5~10월, 30회 175명 참여
- 폐가 철거부지 텃밭 조성(110㎡) - 감자, 고구마, 시금치 등 ▶ 저소득 160가구 배부
- 재해·안전취약지 등 순찰, 주민불편사항 건문보고 : 87건
- 주거지전용주차장 관리 : 용호복지관 주변 외 5개소 99면

5. 2022 주요업무계획

가. 주민과 나란히, 소통·공감 행정 구현

1) 주민만족 신속·정확한 행정서비스 제공

- 주민을 위한 확실한 행정 추진
 - ▷ 신속·친절·공정한 민원처리 직원 친절교육 실시(월1회)
 - ▷ 민원처리결과 통보제 운영 : 처리결과 SMS문자 서비스 제공
- 주민을 위한 열린 청렴행정 구현
 - ▷ 인터넷 카페 컴퓨터, 팩스기, 복사기 등 사무기기 무료 이용 편의 제공
 - ▷ 「용호3동 똑딱이 공구 만물상」생활공구 무료대여 서비스사업 지속 추진

2) 주민의 눈높이에 맞는 주민자치회 운영

- 지역여건에 적합한 주민자치회 운영
 - ▷ 지역주민 욕구를 반영한 지역공동체 형성 공모프로그램 운영
 - ▷ 주민자치회 운영사항 홈페이지 게시로 투명하고 열린 자치행정 구현
 - ▷ 프로그램 수강생, 동아리 등 재능기부를 통한 지역사회 봉사활동 지원
- 주민자치회 프로그램 다양화
 - ▷ 수료제 프로그램 운영 : 강좌형 프로그램에 신규 수강생 참여 유도
 - ▷ 온라인 프로그램 운영 : 코로나19에 대한 대응으로 안전한 주민자치회 운영
 - ▷ 주민의견 수렴을 통한 다양한 신규 프로그램 개발
 - ▷ 지역자원과 연계한 프로그램 운영 및 권역별 프로그램 통·폐합

- 씬지도서관 및 체력단련실 운영 활성화
 - ▷ 희망 신간·베스트셀러 도서 구입, 홍보 강화로 도서관 이용 활성화
 - ▷ 자원봉사자 중심의 씬지도서관 연계 프로그램 발굴
 - ▷ 운동기구 점검, 회원제 운영으로 안전하고 효율적인 체력단련실 관리

나. 찾아가는 복지행정, 함께하는 복지실천

1) 함께 만들어가는 복지행정시스템 구축

- 민·관 협력을 통한 위기가구 발굴·지원
 - ▷ 지역사회보장협의체 운영 활성화
 - ▷ 통장봉사단체 『통사랑해』 운영을 통한 복지대상자 발굴 및 지원
 - ▷ 단체·기관·기업체 자원봉사자 등 인적 네트워크 구축, 자원 발굴 및 연계
- 저소득 어르신을 위한 촘촘한 복지안전망 구축
 - ▷ 365일 스마트 희망시그널 : 취약계층 단독가구 안부확인
 - ▷ 혼남어르신 건강밥상사업 : 고독사 위험군 반찬 배달 및 안부확인
 - ▷ 홀로어르신 안부야구르트 배달 : 민간 활용 안전체계 강화 및 고독사예방
- 복지대상자 정기적 방문, 모니터링 등 지역사회보호체계 구축
- 방문형서비스 제공기관과의 연계 및 협력 체계 강화

2) 주민곁으로 더 가까이 찾아가는 보건복지

- 찾아가는 보건복지서비스 활성화
 - ▷ 마을건강센터와 연계한 보건복지 통합서비스 제공
 - ▷ 노인맞춤돌봄서비스 수행 생활지원사와 연계한 복지사각지대 발굴 및 서비스 연계
- 동장 복지사각지대 현장방문의 날 운영(주1회)
- 우리동네 빨래방 운영 : 거동불편 저소득 노인·장애인 빨래서비스 제공

3) 나눔과 실천으로 따뜻한 복지공동체 실현

- 「사랑의 행복나눔기」사업 지속 추진
- 주민·단체·직원 참여 행복나눔계좌 지속 운영(연간 5,000천원 목표)
- 1단계 1복지 사업 추진(저소득 자녀 장학금 지급, 집수리 사업 등)
- 오륙도 5,600원 소액기부 운동 지속 전개

다. 안전하고 품격있는 클린마을 조성

1) 깨끗하고 살기좋은 주거환경 조성

- 도심 환경정비 추진
 - ▶ 일일순찰 강화로 도시환경 저해요인 제거
 - ▶ 도로변 유동광고물 및 이면도로 환경정비 실시(주3회)
 - ▶ 통·반장 견문보고제 강화(안전신문고 앱 가입, 위험요소 사전 제거)
 - ▶ 우리마을 가꾸기 대청결활동 지속 추진(연4회) - 전 단체원 참여
- 늘푸른 도심녹화 사업 추진
 - ▶ 용화사 진입로 및 주거지역 옥상 녹화 추진
 - ▶ 화단·운모화분 등 계절별 수목 및 초화식재 관리(15개소)
 - ▶ 새마을단체원 참여로 불결지 발굴 정비

2) 살기 좋은 안심마을 조성

- 새마을 자율방역단 하절기 전염병 예방활동(5 ~ 10월, 주 1 ~ 2회)
- 교통 소통이 원활한 거리 조성
 - ▶ 이면도로 주정차 구획선 정비
 - ▶ 기념품 제공 등 다양한 시책 시행으로 승용차요일제 참여율 제고
- 범죄 예방활동 강화로 안전한 마을 만들기
 - ▶ 용호지구대와 유기적 순찰체제 구축으로 등·하굣길 아동 보호
 - ▶ 폐·공가 자진철거 유도 및 소공원이나 텃밭 등 조성 활용
- 재해위험요인 사전예방을 위해 재해 취약지 민관합동감시 강화
- 통장 비상연락망을 통한 각종 사건사고 및 주민불편사항 수시 접수

6. 우리 동의 자랑거리

가. 이기대 수변공원

장산봉 동쪽의 바닷가 산언덕에 위치한 이기대 수변공원은 기암괴석의 바위와 수목, 바다가 어우러져 멋진 풍광을 자아낸다. 아침 일출과 저녁 월출 광경은 한 폭의 동양화를 보는 듯 장관을 이루며 편편한 바위들이 해안가 대부분을 차지하여 시민들이 자주 찾는 도심 속의 자연 휴식 공간이라 할 수 있다.

또한 해안절경이 한 눈에 보이는 해안산책로 설치로 부산시민이 즐겨찾고 있으며 향후 민자유치로 조경, 휴양, 유희, 교양, 편의시설 등을 유치할 계획에 있어 인근의 백운포·오륙도·신선대 등과 연계한 세계적인 관광지로의 조성이 기대된다.



나. 폐가철거부지 활용 착한 텃밭 가꾸기

동명로145번가길 인근 폐가 2개동(110㎡)을 철거하고 그 부지에 조성한 텃밭에 주민자치 위원회 및 각급 단체원이 함께 감자, 고구마 등을 식재하여 수확한 농작물로 어려운 이웃을 돕고 있는 사업을 6년째 진행 중이다. 2021년에는 고구마, 감자, 시금치 등 수확물을 저소득 160가구에 전달하는 등 이웃사랑을 실천하는 따뜻한 마을을 조성하였다.



▲ 시금치 수확



▲ 감자 수확

다. 우리동네 맞춤 돌봄사업

2021년 부산형 지역사회 통합돌봄 시범사업의 일환으로 우리동네 맞춤돌봄 사업인 스마트 전등스위치 무선리모컨 지원사업, 영양보충 유동식 지원, 일상생활지원 복지물품 제공서비스, 응급안전스티커 배부사업을 실시하였다.

본 사업은 일상생활 및 신체활동을 지원하여, 노령과 질병으로 생활이 불편한 노인세대의 식생활 환경을 개선하는데 일조하고 있어 매년 운영할 예정이다.



▲ 일상생활지원 복지물품 제공서비스



▲ 영양보충 유동식 지원

라. 사랑의 뽕송뽕송 빨래방사업

용호3동지역사회보장협의체 특화사업인 오륙도 5,600원 희망나눔사업을 통해 마련된 자체 기금으로 취약계층의 이불, 운동화 등을 세탁 또는 교체하는 서비스를 제공하여 취약계층 가정에 위생환경이 개선되고 건강증진을 도모하는 동시에 주민들의 봉사활동으로 더불어 사는 공동체를 조성하는 기회를 마련하였다.



▲ 세탁지원



▲ 노후이불교체



용호4동

1. 지세와 환경

용마산 줄기가 남북으로 자리 잡고 남단에는 신선대를 위시한 산지가 위치하여 전체적으로 볼 때 서남쪽은 산지가 차지하고 있으며 동쪽 일부만 주택가로 형성되어 있다. 정책 이주지역이었던 곳이 주거 환경개선사업으로 아파트가 준공되어 쾌적하고 살기 좋은 주거지역으로 변모하였으며 부산성모병원, 남구국민체육센터, 천주교묘지, 신선대 등이 있어 외래 방문객이 많은 지역이다.

2. 연 혁

- 1973. 03. 10. 부산직할시 대연출장소 용호동
- 1975. 01. 01. 부산직할시 대연출장소 용호2동(용호1,2동으로 분동)
- 1975. 10. 01. 부산직할시 남구 용호2동(남구 신설)
- 1983. 10. 01. 부산직할시 남구 용호2동에서 용호2,4동으로 분동
- 1995. 01. 01. 부산광역시 남구 용호4동으로 명칭 변경
- 2007. 09. 01. 부산광역시 남구 용호4동주민센터로 명칭 변경
- 2019. 10. 14. 부산광역시 남구 용호4동행정복지센터로 명칭 변경

3. 현 황

동 사 현 황

소 재 지	건립연도	건 물 (㎡)					대지 (㎡)
		계	1층	2층	3층	지하	
용호로 216번길10	1984	541	186.30	183.07	122.76	48.87	361

주 요 현 황

면적	세대수	인구수(명)			통/반	동근무 직 원	관공서
		계	남	여			
1.52km ²	3,843	8,522	4,103	4,419	14/90	10	1

학교	금융기관	병·의원	기업체	시장·상가	문화재·문화시설	공원·유원지	종교시설
1	2	8	-	-	1	1	7

4. 2021년 주요업무성과

가. 주민자치회 운영 내실 추진

프로그램명	운영시간	운영주기	운영실적	비 고
풍 물 교 실	10:00 ~ 12:00 19:00 ~ 21:00	주 1회(수)	192	온라인 운영
캘리그래피교실	10:00 ~ 12:00	주 1회(월)	158	온라인 운영
서 예 교 실	10:00 ~ 12:00 19:00 ~ 21:00	주 2회(화, 목)		코로나19로 인한 미개강
생활영어교실	10:00 ~ 12:00	주 1회(금)		코로나19로 인한 미개강
도서대여실	13:00 ~ 17:00	주 5회(월 ~ 금)		
주산암산교실	16:00 ~ 18:00	주1회(목)		코로나19로 인한 미개강
가배교실	12:00 ~ 14:00	주1회(토)		코로나19로 인한 미개강

나. 사랑의 쌀 나누기 행사 (좀どり 운동) 전개

행 사 명	개 최 일	개최장소	주관단체	주요내용
설맞이 사랑의 쌀 나누기 행사(상반기)	2. 2.(화)	용호4동 행정복지센터	주민자치 위원회	쌀 10kg 165포 165세대 전달(4,830천원 상당)
추석맞이 사랑의 쌀 나누기 행사(하반기)	9. 9.(목)	용호4동 행정복지센터	주민자치 위원회	쌀 10kg 173포 173세대 전달(5,426천원 상당)

다. 깨끗하고 살기 좋은 마을 환경 조성

- 견문보고 처리 : 43건
- 생활주변 환경 정비 : 1일 1회 이상, 자활근로자 등 활용
- 쓰레기 무단투기지 정비 : 경고판 10개소, 투기물 수거 50회(30톤)
- 코로나-19예방 방역 실시 : 5 ~ 10월 주1회 방역 실시(분무 및 연무 병행)

라. 이웃과 더불어 사는 주민복지행정 구현

- 찾아가는 복지 상담 실시 : 초기상담 6,610건, 모니터링 상담 819건
- 쌀나누기 행사 전개 : 338세대, 10,256천원 상당
- 건강백세 장수생신 잔치 운영 : 연2회 40명(상·하반기 각 30명)
- 노인 일자리(월30시간, 10명) 및 자활근로사업(주5일 2명) 추진

마. 단체별 특화사업 추진으로 동민 화합 구현

- 주민자치위원회 : 홀로노인 요구르트 배달·안부확인 ▷매월 40명
- 방 위 협 의 회 : 참전유공자 초청 간담회 및 위문품 전달 ▷1회 20명
- 새마을지도자협의회 : 전염병 예방 방역활동 ▷80회 120명
- 새마을부녀회 : 김장 나누기 ▷1회 150세대
- 바르게살기위원회 : 저소득층 생필품 나누기 ▷30세대, 경로당 위문품 전달 ▷8개소
- 장 학 회 : 장학금 지급 ▷7명 3,500천원
- 지역사회보장협의체 : 복지사각지대 발굴·후원 ▷7회, 20세대

5. 2022년 주요업무계획

가. 주민감동 서비스 행정구현

- 책임봉사행정 실현 : 친절 정확한 민원처리, 주 1회 직원친절교육
- 민원편의시책 운영 : 민원상담예약제, 불편·건의사항 긍정적 처리
- 행정장비 이용 편의제공 : FAX기, 복사기 등 민원인 사용 개방

나. 주민자치센터 운영 내실화

- 주민자치회 주민참여 확대 : 참신한 프로그램 개발, 주민참여도 제고
- 사회봉사활동 실천 유도 : 경로당 방문 봉사활동 등
- 홈페이지 내실 운영 : 주민자치회의자료, 프로그램운영 등 자료 수시 정비
- 자치위원 활동 내실화 : 덕망인사 수시 보강, 새로운 시책 개발 등

다. 소통·화합의 주민자치 실현을 위한 주민자치위원 역량강화

- 주민자치위원 자긍심 고취 : 동정 자문 수행, 주민의식 함양
- 주민자치위원 전문성 강화 : 전문강사 초빙 교육, 우수 주민자치회 벤치마킹
- 주민 소통 열린 자치 실현 : 주민자치위원 간담회 개최, 주민참여 행사 주관

라. 편안하고 살기 좋은 마을 조성

- 하절기 전염병 발생 예방 : 주 3회 이상 집중 방역
- 재해발생 요소 사전 해소 : 재해우려지, 각종 안전사고 우려지 수시 예찰
- 범죄발생 요인 사전 차단 : 주 2회 이상 자율방범활동 지속 전개
- 코로나-19전염예방 : 어린이집 다중 집합장소 수시 방역 실시

마. 쾌적한 생활환경 조성

- 아름다운 꽃길 조성 : 계절별 초화 200여본 식재
- 불법 유동광고물 등 정비 : 자활근로자 및 공공근로인력 활용 벽보지류 등 제거
- 쓰레기 무단투기 방지 : 상습투기지역 수시 순찰·단속, 경고문 설치
- 주거지전용주차장수시순찰 : 주거지 전용 주차장사용자의 쾌적한 사용환경 기여

바. 주민불편사항 신속 해결을 위한 현장행정 추진

- 관내 순찰활동 강화 : 전 직원 외근 및 출·퇴근 시 순찰 병행
- 견문보고 생활화 : 주민생활 불편사항 수시 예찰, 신속 해결
- 주민 기대욕구 반영 : 건의사항 등 능동적 해결로 삶의 질 향상

사. 저소득층 생활안정 도모

- 기초수급자 등 복지 내실 추진 : 생활실태 심층적 상담, 기초생활 유지 지원
- 저소득 가구 지원 : 맞춤형 복지서비스 연계
- 복지사각지대의 취약계층 발굴 : 전수조사 후 맞춤서비스 제공

아. 각급단체 봉사활동 지속 추진

- 주민자치위원회 : 소외계층 안부확인 및 조치 협조
- 방 위 협 의 회 : 통합 방위협의회 지원 및 참전용사 격려
- 통 장 협 의 회 : 홀로 노인가정 수시 안부 확인 및 격려
- 새마을지도자협의회 : 코로나-19예방 방역활동 전개, 자원재활용 참여 선도
- 새마을부녀회 : 김장 나누기, 사랑의 성품 전달
- 바르게살기위원회 : 저소득 생필품 나누기, 경로당 위문품 전달
- 새마을문고지부 : 새마을문고 운영 연계 프로그램 실시
- 청 년 회 : 자율방범활동 및 청소년 이탈행위 방지
- 지역사회보장협의체 : 복지사각지대 및 재능기부자 등 발굴, 후원 연계

자. 동민이 함께하는 화합행정 구현

- 사랑의 쌀 나누기 행사 : 설·추석, 주민자치위원회 등 단체(독지가)
- 저소득 생필품 나누기 행사 개최 : 10월중, 바르게살기위원회 주관

6. 우리 동의 자랑거리

가. 신선대

신선대는(부산시 기념물 제29호, 1972.6.26.지정)부산만과 수영만 사이에 돌출한 반도의 남단부 바닷가에 솟은 작은 돌산으로 병풍대와 의기대가 있다.

신라 때 최치원 선생이 신선이 되어 유람하였다하여 신선대라 명명되었다하며 봉우리에 있는 무제등이란 바위에는 신선의 발자국과 신선이 탄 백마의 발자취가 있다고 전해져 오고 있다.

신선대 정상에는 1797. 10월 영국 범선 프로비던스호가 역사상 처음으로 한국땅(용당포)에 도착한 것을 기념하는 비석이 있다. 이 비석은 2001.4.20. 영국 해군중령 앤드류 왕자(요오크 공작)가 신선대를 방문했을 때 제막한 것이다.

나. 백운포체육공원과 남구국민체육센터

백운포체육공원은 잔디축구장, 생활체육시설, 주민쉼터, 국민체육센터로 이루어져 있으며, 남구국민체육센터는 수영장, 헬스장, 다목적체육관 등 다양한 시설이 갖추어져 있어 시민들의 생활체육 저변확산과 쾌적한 휴식공간을 제공하고 있다.

제3절

용당·감만·우암지구



용 당 동

1. 지세와 환경

용당은 남북으로 길게 뻗은 장사형 마을로 삼면은 산지, 앞에는 바다가 접해 있는 배산임해 마을이다. 산은 높지 않으나 경사가 심한 암벽산으로 이루어져 있으며, 바다에서 밀려온 모래와 자갈의 퇴적으로 해안 평지가 만들어진 곳이었으나 신선대 부두 조성으로 아름다운 해안은 사라지고, 거대한 부두가 자리잡고 있다.

용당의 앞 바다에는 아치섬(現 해양대학교)으로 영도가 앞을 가려주고 있어 여름에는 시원하고 겨울에는 따뜻한 곳이며, 바람이 많은 고장이다.

2. 연 혁

- 1953. 09. 10. 부산시 대연출장소 용당동
- 1957. 01. 01. 부산직할시 부산진구 대연출장소 용당동
- 1973. 03. 10. 부산직할시 대연출장소 용당동
- 1975. 10. 01. 부산직할시 남구 용당동
- 1995. 01. 01. 부산광역시 남구 용당동으로 명칭변경
- 2000. 12. 04. 부산광역시 남구 용당동 주민자치센터 개소
- 2007. 09. 01. 부산광역시 남구 용당동 주민센터로 명칭변경
- 2019. 10. 14. 부산광역시 남구 용당동 행정복지센터로 명칭변경

3. 현 황

동 사 현 황

소 재 지	건립 연도	건 물(m)					대지 (㎡)
		계	1층	2층	3층	지하	
신선로 349-4	1977	368.44	188.86	179.58	-	-	232

주요 현황

면적	세대수	인구수(명)			통/반	동근무 직원	관공서
		계	남	여			
3.63km ²	3,489	8,249	4,152	4,097	13/84	10	4

학교	금융기관	병·의원	기업체	시장·상가	문화재· 문화시설	공원· 유원지	종교시설
5	4	5	15	3	1	2	4

4. 2021년 주요업무성과

가. 신속하고 정확한 민원사무처리

- 주민등록 등·초본 : 6,056건 6,335통
 - 인감증명서 발급 : 6,597건 6,595통
 - 가족관계등록증명 : 5,867건 5,867통
 - 어디서나 민원발급 : 1,070건 1,101통
 - 주민등록 전입신고 : 884건
 - 주민등록증 발급 : 352건(신규 74, 분실 155, 기타 123)
 - 가족관계등록신고 : 74건(출생 31, 사망 43)
- ※ 제증명발급 수수료수입 : 10,708,200원

나. 더불어 잘 사는 복지행정 구현

1) 찾아가는 맞춤형 복지서비스 지원

- 2021년 취약계층 전수조사 : 347세대, 200세대 서비스 연계
- 보건복지부 긴급 생계·의료비 지원 : 54세대 51,302천원
- 사랑의 열매 긴급 생계·의료비 지원 : 4세대 10,550천원
- 1인 기초생활수급자 고독사 예방 안부전화 실시 : 80세대 주 2회 이상
- 복지사각지대 발굴 및 통합사례관리 대상 추천 : 18세대 사례관리 진행

2) 「노인복지」 증진

- 기초연금 지원 : 1,248명 3,834,000천원
- 노인일자리사업 지원 : 13명 53,174천원
- 2021년 추석 명절 행복나누기 행사 : 경로당 9개소 성품 지원

3) 「행복나누기」 적극 추진

- 행복나누기 안부 야쿠르트 지원 : 월 20명 550천원
- 2021년 설명절 행복나누기 지원 : 110세대 5,500천원
- 2021년 추석명절 행복나누기 지원 : 144세대 6,720천원

4) 지역사회보장협의체 특화사업 추진

- 복지대상자 말벗서비스 「우리함께 어깨동무」 추진
 - 사업대상 : 기초생활수급 탈락자, 위기가구 등
 - 사업내용 : 1일 1~2세대 가정방문 또는 안부 전화
- 반찬배달 사업 「용당 드림찬」 추진
 - 사업대상 : 관내 고독사 고위험군 등 10명 이상
 - 사업비 : 2,400천원
 - 월 2회 반찬 전달하며 안부확인
- 여름철 취약계층 지원 사업 「하얀 여름 쿨서비스」추진
 - 사업대상 : 중위 80% 이하 여름철 취약계층
 - 사업비 : 1,750천원
 - 사업내용 : 방충망 교체, 여름이불 및 선풍기 지원
- 코로나 위기가구 확산 방지를 위한 사업 「희망 두드림」 추진
 - 사업대상 : 노인단독가구 등 사회복지 대상자
 - 사업내용 : 안부확인 및 맞춤형 서비스 연계

다. 주민과 함께하는 주민자치센터 운영

1) 프로그램 운영현황

프로그램명	교육시간		장소
	요일	시간	
풍물교실	월, 금	10:00 ~ 12:00	동 행정복지센터 2층
요가교실 I	화, 목	10:00 ~ 11:00	
생활목공예교실	수	10:00 ~ 12:00	광안공예디자인연구소
에코 생활소품만들기 양말목공예&토탈아트(상반기)	금	13:00 ~ 15:00	행복학습센터 (동 행정복지센터 2층)
양말목공예&천연생활용품만들기 (하반기)	금	13:00 ~ 15:00	

2) 2021년 공감·상생 공모 프로그램 실시

- 기 간 : 2021. 9. ~ 2021. 11.
- 내 용
 - 마을 내 불결지 및 유희지에 수국 식재 및 정비를 통해 아름다운 마을 가꾸기
 - 지역주민의 참여로 주민 의식 및 공동체 의식 함양
- 사 업 비 : 3,000천원

라. 쾌적하고 살기좋은 마을 조성

1) 환경정비 기동순찰반 「클린마을 기동365」 운영

- 운 영 기 간 : 2021년 연중
- 추 진 실 적 : 주 3회 불결지 5개소, 무단투기쓰레기 20톤, 불법광고물 300건 정비

2) 하절기 주민자율방역단 방역 활동 실시

- 추 진 기 간 : 2021년 6월 ~ 10월 (매주 일요일 07:00 ~ 12:00)
- 추 진 실 적 : 방역단 발대식 1회 개최, 방역 총 24회 실시

5. 2022년 주요업무계획

가. 주민과 함께하는 주민자치회 운영

1) 동 프로그램 운영 활성화

- 동 행정복지센터 프로그램 운영 : 풍물, 요가 2개 프로그램
- 광안공예연구소 프로그램 운영 : 생활목공예교실 1개 프로그램
- 행복학습센터 운영 지원 : 경력단절여성 및 어르신 대상 프로그램 진행
- 사랑빛 용당문고 연계 프로그램 발굴 : 어린이 도서관 체험 등

2) 주민자치회 운영 내실화

- 주민자치위원 전문성 강화 : 우수 주민자치회 벤치마킹 및 역량 강화 교육 실시
- 주민자치회 소식지 발간 : 월 1회 배부 및 주민자치회 홈페이지 게시
- 홈페이지 운영 : 주민자치회 소식 등 자료 게재 및 주민의견 수렴
- 주민수요에 맞는 맞춤형 프로그램 개발 및 운영
 - 연 2회 프로그램별 주민 설문조사 실시 및 결과 반영

3) 다함께 참여하는 주민자치행정 실천

분야	활 동 사 항	추 진 단 체
저소득층 지원사업	홀로어르신 반찬나눔 사업	지역사회보장협의체
	저소득 주민 주거환경개선사업	주민자치회, 방위협의회, 통장, 지역사회보장협의체 등
	저소득 청소년 장학금 전달	용당장학회
	사랑의 김장김치 나누기 행사	새마을부녀회
	저소득층 LED 설치 지원 사업	바르게살기위원회

나. 저소득층을 위한 찾아가는 복지행정 구현

1) 저소득층 맞춤형급여 관리 및 지원

- 맞춤형 생계·의료·주거·교육 및 장애 급여지원
- 1인 기초생활수급자 고독사 예방 및 안부전화 실시
- 복지사각지대 발굴 및 통합사례관리 실시
- 취업성공패키지 및 자활근로사업 연계

2) 노인을 공경하는 경로문화 확산

- 경로당 노후시설 정비 및 주변환경 정비 : 연 2회
- 어르신 휴게쉼터 조성 : 용당세관 유흥지에 파코라 설치
- 은빛찬란 용당마을 조성 : 노래교실, 건강체조 등 어르신 프로그램 운영

3) 행복나누기 복지서비스 연계·지원

- 설·추석 명절맞이 어려운 이웃 성품 전달행사 추진 : 연 2회
- 홀몸노인 「똑똑! 안부배달」 사업 실시 : 야쿠르트 주 3회
- 추석 맞이 생필품 박스 지원 「중추가절 나눔사업」 추진
- 거동불편으로 식생활 곤란한 이웃을 위한 「행복한 밥상」: 월 2회
- 저소득 아동 시력보호를 위한 「밝은세상 안경나라」: 수시
- 요보호 아동 외식 즐거움 제공 「사랑듬뿍, 행복배달」: 그룹홈 아동 7명
- 어려운 이웃 성품 전달 만족도 UP! 「꼭!집게 1:1 만남」
- 저소득 주민 주거환경개선 「해피하우스」
- 고독사 위험군을 위한 「아리아는 내친구」: 홀로노인 2~3가구

4) 찾아가는 복지서비스 및 고독사 예방지원 사업 추진

- 취약계층 전수조사를 통한 복지사각지대 발굴 및 통합사례관리 실시 : 10건 이상
- 115 가정방문 사업 실시 : 고독사 고위험군 가정방문을 통한 홍보물품
(긴급전화번호 부착) 전달
- 홀로노인 안부확인 사업 「우리함께 어깨동무」 추진
- 위기상황 의심세대 발굴을 위한 「슈퍼 맘 돌봄이 사업」 추진

다. 쾌적하고 안전한 살기 좋은 마을 조성

1) 용당체육공원 및 상습불결지 화단 조성

- 용당체육공원 화단 조성 : 수목(초화)식재사업 실시
- 동명오거리 및 경찰기동대 입구 화단 조성 : 수국 식재 및 관리
- 상습불결지 화단 조성(연중)
 - 주 관 : 새마을 단체 등 3개 단체
 - 대 상 : 폐공가 철거지, 환경정비대상지 등

2) 도심지 환경저해 요인 정비

- 주간선로, 이면도로변 불결지 정비
 - 신선로 및 동명로 : 월 2회 노상적치물, 쓰레기 등 환경정비
 - 가로화단 및 주변 잡초 정비 : 노인일자리사업 인력 활용
 - 매주 3회 이상 환경정비 기동순찰반 「클린마을 기동365」 운영
- 주민자율방역단 운영 : 하절기 6월 ~ 10월

3) 쾌적한 마을 환경 조성

- 상습불결지 지속 정비 : 새마을단체 및 주민자치회 추진
- 하절기 6월 ~ 10월 집중 방역활동 : 새마을단체, 통장협의회 등 추진

4) 현장중심의 재난 예방활동 및 취약지역 관리

- 상습침수지역 및 집중발생우려지 9개소 예방순찰 강화
- 하수구 준설 및 하수시설 정비 등으로 집중호우시 주택 침수 예방
- 기상특보시 신속전파 및 주민자율방재단원과의 협조체계 유지
- 안전점검의 날 행사 캠페인 실시로 안전의식 고취

6. 우리 동의 자랑거리

가. 바르게살기위원회 저소득층 방충망 지원사업

용당동 바르게살기위원회는 2021년 5월 저소득층 13세대를 대상으로 방충망 설치 및 교체 지원 사업을 실시하였다. 낡고 망가진 방충망을 교체하여 쾌적한 생활환경을 제공하였고, 바르게살기위원회 단체원들과 주민들의 봉사활동으로 어려운 이웃과 함께하는 사업을 추진하여 더불어 사는 공동체를 조성하는 기회를 가졌다.



나. 새마을지도자협의회 수국향기 가득한 용당마을 조성사업

2021년 10월 17일 용당동 새마을지도자협의회원 등 단체 및 주민들의 참여로 동명오거리 및 용당체육공원 일원 등 불결지를 정비하고 화단에 수국 나무를 식재하여 수국향기 가득한 용당마을을 조성하였다. 주민들이 주인의식을 가지고 직접 힘을 모아 환경개선에 앞장서 아름다운 동네 만들기에 참여하였다.



다. 반찬배달사업 『용당 드림찬』 추진

용당동 지역사회보장협의체는 2021. 4월부터 11월까지 관내 고독사 위험군 12가구 내외에 월 2회 반찬을 배달하며 안부를 확인했으며, 대상자들의 욕구를 파악하고 욕구에 맞는 민·관 서비스 연계를 하였다. 동 사업을 통해 찾아가는 복지 실천과 고독사를 예방하고, 홀로 끼니를 때우기 어려운 단독가구에 지역사회의 온정을 전달하는 기회를 가졌다.



▲ 반찬



▲ 반찬 배달

라. 다문화가정 학습 부적응 자녀 공부방 환경개선 지원

부산 남구 용당동 새마을지도자협의회 일동과 부산사무가구 대표(김보문)는 2021년 9월 부모와 소통 부재 등으로 학습장애를 겪고 있는 다문화가정의 자녀가 등교 거부, 정서적 불안감 등으로 어려움을 겪고 있음을 알고 아동방 환경개선 지원(도배, 가구, 책상 등 지원)과 함께 부모와 소통할 수 있는 기회를 위해 외식권을 제공하는 등 아동의 정서적지지 및 가족 간 갈등해결을 위해 다방면으로 도왔다.



▲ 개선 전



▲ 개선 후



감만1동

1. 지세와 환경

동쪽으로 홍곡산 등의 산줄기가 있어 동고서저의 지세를 이루고 있고, 서남쪽 해안에는 제8 부두, 감만부두 등 방대한 부두시설이 축조되어 있으며 주요시설로는 동국제강, 국군항만운영단 등이 소재해 있다.

2. 연 혁

- 1953. 09. 10. 부산시 대연출장소 감만동
- 1973. 03. 10. 부산직할시 대연출장소 감만동
- 1975. 10. 01. 부산직할시 남구 감만동
- 1979. 01. 01. 부산직할시 남구 감만동에서 감만1, 2동으로 분동
- 1995. 01. 01. 부산광역시 남구 감만1동으로 명칭변경

3. 현 황

동 사 현 황

소 재 지	건립 연도	건 물(m)					대지 (㎡)
		계	1층	2층	3층	지하	
우암로 71-7 (감만1동 141-3)	1985	455	144	122	124	65	252

주 요 현 황

면 적	세대수	인 구 수(명)			통/반	동근무 직 원	관공서
		계	남	여			
2.66㎢	6,148	12,970	6,623	6,347	25/175	12	4

학 교	금융기관	복지시설	경로당	시장·상가	문화재· 문화시설	군부대
2	3	3	15	2	1	2

4. 2021년 주요업무성과

가. 주민과 화합하는 주민자치 실현

- 주민자치 프로그램 운영  4개 프로그램
 - ▷ 서예교실, 사물놀이, 단학교실, 요가교실
 - ▷ 온라인 수업 운영 : 온라인 콘텐츠(SNS, 밴드, 유튜브 등)를 활용
- 2021년 주민자치 공모사업 「우리동네, 정리정돈의 신(神)」
 - ▷ 기 간 : 2021. 8월 ~ 11월
 - ▷ 대 상 : 집안 정리에 문제를 겪고 있는 저소득층 6세대
 - ▷ 내 용 : 전문가의 정리수납서비스 제공으로 주거환경 개선
- 주민자치위원의 역량강화를 위한 자체 교육 실시 : 1회(20명 참석)
- 주민자치회 이용주민 만족도 제고
 - ▷ 신규 프로그램 개설 및 기존 프로그램 만족도 설문조사 실시 : 2회
 - ▷ 주민자치회 소식지 발간 : 5회

나. 현장행정 강화로 주민생활 불편 해소

- 현장 견문보고 및 재난 대비 안전점검 : 견문보고 56건, 동정보고 5건
- 동장 1일 순찰제 강화 : 연 150회
- 불량 보안등 교체 및 하수시설 정비 : 보안등 31건, 하수시설 6건

다. 쾌적하고 안전한 마을환경 조성

- 감만동 꽃지기 봉사단 운영
 - ▷ 관내 간선 도로변 화단, 화분 등 계절 초화 식재 3회, 팬지 등 3,000본
- 상습 불결지 수시 점검
 - ▷ 폐·공가 등 집중관리지역 6개소 환경정비, 간선로변 불법 광고물 정비
- 새마을 자율방역단 운영 : 20회 160여명 참여

라. 희망을 전하는 공감 복지 실현

- 통합사례대상자 발굴 및 지원 : 14세대 14명
- 신규 특화사업 시행
 - ▶ 건강 전달 지킴이 사업 추진 : 18세대 1,000천원
 - ▶ 독거노인 반려식물 지원 사업 운영 : 40세대 550천원
 - ▶ 무료 빨래방 서비스 감만보송이 운영 : 1개소 주2회, 600천원
 - ▶ 감만 마을살핌리더와 함께하는 고독사 예방사업 추진 : 60세대 2,750천원
- 복지사각지대 발굴을 위한 전수조사 실시
 - ▶ 중장년 1인 가구 1,009명, 기초수급자 중 독거노인 237명
 - ▶ 전입신고 시 고위험군 12세대
- 홀로어르신 세대 안전망 강화 : 총18세대 1,387천원, 주3회 야쿠르트 배달
- 취약계층 반찬지원 : 45세대(엄마추어탕 후원)
- 행복나누기 운동 추진 : 877세대 39,441천원
- 투게더 방문데이 운영 : 매월 22일 취약계층 방문 상담
 - ▶ 위기가구 18세대 발굴 및 공적급여 신청 등 서비스 연계

2021년 상급기관 평가

- 찾아가는 복지서비스 區주관 평가 : 최우수

5. 2021년 주요업무계획

가. 주민과 함께하는 주민자치 실현

1) 방문하면 기분 좋은 민원창구 운영

- 민원 편의 제공 : 민원용 봉투 비치, 복사기·팩스기 무료 이용
- 신속·편리한 민원처리 : 통합민원창구 운영, 원스톱 민원서비스 제공
- 쾌적한 민원실 조성 : 화분 및 각종 시책 홍보물 비치, 1일1회 청소
- 친절마인드 제고 : 전화응대 요령 등 직원 친절교육 실시(월1회)

2) 주민과 함께하는 주민자치 실현

- 다양하고 내실있는 주민자치 프로그램 운영
 - ▷ 주민자치프로그램 운영 : 단학교실, 서예교실 등 5개 강좌
 - ▷ 단기 특화프로그램 운영 : 희망 프로그램 단기개설로 주민만족도 향상
 - ▷ 지역자원 연계를 통한 프로그램 운영 : 양지골복합센터 및 감만종합사회복지관
- 주민과 소통하며 함께하는 주민자치회 운영
 - ▷ 주민화합 프로그램 운영 : 주민자치프로그램 발표회 “감만에 놀자” 개최
 - ▷ 주민과 소통하는 주민자치회 운영
 - 주민만족도 설문조사로 주민의견 수렴(연 2회)
 - 홈페이지 운영 및 소식지 발간 : 주민자치회 소식 등 각종 자료 게재
 - ▷ 주민자치회 역량 강화 : 우수 주민자치회 벤치마킹 및 역량강화 교육 실시

나. 깨끗하고 안전한 마을환경 조성

1) 쾌적하고 아름다운 생활환경 조성

- 아름다운 마을 가꾸기 사업 지속 추진
 - ▷ 새마을꽃지기 봉사단 운영 : 새마을 부녀회원 등 20여명
 - ▷ 감만사거리, 주요 간선로변 등 화단 및 화분 계절별 초화식재
- 주민자율방역단 운영 : 전염병 발생 예방을 위한 방역 활동
 - ▷ 환경 불결지 집중 방역 : 하절기 6월~10월, 주2회
- 주요 간선로변 및 불결지 지속 환경정비
 - ▷ 직원, 환경관리원 등 활동 : 매주 3회, 3명
 - ▷ 노인일자리 및 희망근로사업 활용 : 환경정비 및 불법 광고물 정비

2) 재난 예방활동 강화로 안전한 마을 조성

- 현장 행정 강화 : 1일 순찰 확행, 직원 현장 견문보고 강화
 - ▷ 인도·도로파손, 쓰레기 무단적치, 보안등 정비사항 등 발견조치
 - ▷ 통·반장 활용 주민불편 사항 등 신속 연락으로 주민불편 해소
- 재해 취약지 순찰 강화 : 1일 1회 현장순찰, 상시관리 점검체계 유지
 - ▷ 재난우려지, 건축 공사장, 폐·공가 밀집지역 등 집중 순찰
 - ▷ 지역 자율방재단 운영 및 비상연락 체계 유지
- 주민자율방범대 운영 : 방범취약지 순찰로 범죄 사전 예방

다. 나눔으로 다함께 행복한 마을 조성

1) 민·관 협력 특화사업 추진으로 찾아가는 복지 실현

- 투게더 방문데이 : 매월 22일 민·관 합동 취약계층 가정방문
- 건강전달지킴이 : 매월 2세대 가정 상비약 꾸러미 지원
- 감만 행복나눔미 밀반찬 지원 사업 : 매월 15세대 밀반찬 지원
- 금강산약국 후원 청소년 장학금 지원 : 매월 1세대 100천원 지원
- 감만 보송이 빨래 서비스 : 무료 빨래 서비스 지원

2) 복지사각지대 없이 모든 주민에게 희망이 되는 복지동네 구현

- 취약계층 전수조사 : 명예사회복지공무원과 함께 복지사각지대 발굴
 - ▷ 1인가구 전수조사 및 안부 확인 강화
 - ▷ 감만종합사회복지관, 방문형서비스 담당자 등 민간자원과 협력 추진
- 통합사례관리 : 건강·안전 등 복합적 문제를 가진 취약계층 지원
- 민·관 협력 복지자원 발굴, 유기적 협조체계 강화
 - ▷ 지역사회보장협의체 주축 복지자원 발굴 추진
 - ▷ 관내 기업체, 자영업자 등 방문하여 유기적 협조체계 마련
- 지역 특성에 맞는 마을복지사업 추진
 - ▷ 주민 스스로 지역 문제 파악과 해결을 통해 자생력 증대
 - ▷ 주민·공공 간 파트너십 형성을 통해 유기적인 마을 생태계 조성

6. 우리 동의 자랑거리

가. 무민사

고려 말 부산 앞바다에 몰려오는 왜구를 무찔러 이곳 주민들이 평안하게 살 수 있도록 해 준 최영 장군의 공적을 기리기 위해 세운 사당이다.

매년 양력 4월 20일 무민공최영장군사당보존회 및 향사 집행위원회 주관으로 남구청장과 주민 및 후손들이 참석한 가운데 최영 장군에게 600여 년간 전승된 연례행사인 제향을 봉행하고 있다.

나. 감만창의문화촌

감만창의문화촌은 복합문화커뮤니티시설로서 감만동 지역의 대표 유휴 공간인 폐교를 리모델링하여, 지상 5층, 연면적 6,257㎡의 규모로 2013년 개관하였다.

지역 주민에게 문화예술교육과 체험의 기회를 제공하고, 지역 예술가들에게는 창작활동을 위한 공간을 지원하여 예술을 통해 지역의 문화적 재생을 꾀하고 시민과 예술가가 만나 건강한 문화생태계를 만드는 연결의 장이 되고 있다.



감만2동

1. 지세와 환경

남구의 남서방면에 자리하여 북쪽은 우암동, 남쪽은 감만1동, 동쪽은 대연4동 및 용당동과 접하고, 북편은 샘물터산, 남동편에는 홍곡산이 동 경계를 이루고 있다. 이 두 산 사이를 동서로 관통하는 석포로를 중심으로 상권이 형성되어 있다.

대부분이 산지였던 곳에 8·15 귀환 동포와 6·25 피난민들이 정착하면서 형성된 서민층이 밀집된 지역으로 2014년 부산외국어대학교 이전에 따라 계속적인 지역경제 침체로 인해 인구는 감소하나, 인근 지역개발에 따른 노인인구가 증가하고 있는 추세이다. 주요 시설로는 홈플러스 감만점, 가성택시 등이 있다.

2. 연 혁

- 1936. 04. 01. 동래군 용주면 감만리에서 부산부 부산진출장소 편입
- 1949. 08. 01. 부산시 부산진출장소 감만동 (시제 실시)
- 1953. 09. 10. 부산시 대연출장소 감만동 (대연출장소 신설)
- 1957. 01. 01. 부산시 부산진구 대연출장소 감만동 (구제 실시)
- 1975. 10. 01. 부산직할시 남구 감만동 (남구 신설)
- 1979. 01. 01. 부산직할시 남구 감만2동 (감만1·2동으로 분동)
- 1995. 01. 01. 부산광역시 남구 감만2동으로 명칭변경

3. 현 황

동 사 현 황

소재지	건립년도	건물(㎡)					대지(㎡)
		계	1층	2층	3층	지하	
석포로 32-1	1979년	541.68	186.85	189.46	140.25	25.12	231

주요 현황

면적	세대수	인구수(명)			통/반	동근무 직원
		계	남	여		
0.89km ²	3,301	6,768	3,318	3,450	14/85	10

학 교	금융기관	의료시설	기업체	대형마트	경로당	종교시설
1	1	7	1	1	9	5

4. 2021년 주요업무성과

가. 주민과 소통하고 공감하는 열린 주민자치 실현

- 주민자치 프로그램 운영 : 하모니카 교실 등 7개 프로그램, 연 1,880명
- 공감·상생 공모프로그램 추진
 - 『감만가든』 : 무단투기 상습지역 및 낙후지역에 설치된 화분 정비
 - 『감만이 방역기 대여 사업』 : 다중이용시설 대상 방역기 대여 서비스 제공
- 참살이 행복마을 운영 : 주민프로그램 운영, 연 661명

나. 깨끗한 주거환경으로 살기 좋은 마을 조성

- 현장확인 순찰 : 1일 2회 도보 순찰, 견문보고 120건
- 생활민원 상시 접수 : 통·통밴드, SNS활용 실시간 접수 17건
- 사계절 꽃피는 아름다운 감만2동 조성을 위한 계절별 초화 식재
- 코로나19 확산방지 방역 실시
 - 민·관 합동 동시방역 : 4회
 - 동 주민자율방역단 방역 : 15회
 - 관내 상점가, 주택가, 다중이용시설 등 생활방역 : 65회
- 재난대비 대응체제 : 비상연락체계 구축, 수시 장비 점검
- 관내 불결지 환경정비 : 쓰레기 무단투기정비 50회/20톤
실버환경지킴이봉사단 50회/연 500명

다. 사람 중심의 복지행정 실현

○ 복지대상자 현황

(2021.12.31.현재)

계	생계·의료 수급자	주거·교육 수급자	차상위계층	한부모가정	장애인
1,474세대 1,807명	298세대 364명	438세대 585명	180세대 219명	53세대 134명	505세대 505명

- 복지사각지대 발굴 취약계층 전수조사 : 독거노인 331명, 중장년 1인가구 32명
- 통합사례관리 및 서비스연계 : 사례관리 14세대, 서비스연계 47건
- 복지사각지대 발굴 취약계층 지원 : 총 1,825건
- 복지통장 취약계층 공동방문 『방문 두드림』 : 56건
- 민·관이 함께 어르신 돌봄 『감만2동 요정!』 : 34명, 주5회 방문
- 위기가구 지원 『보다 나은 틈새 서포터즈』 : 55세대 2,770천원
- 전입 위기가구 발굴 『Welcome! 감만이!』 : 21세대
- 감만愛, 천만다행 성품 전달 : 713세대 16,770천원
- 감동드림 빨래방 운영 : 취약계층, 지역주민 등 연 551명 이용
- 감동드림 빨래방 건물 리모델링 추진
 - 추진기간 : 2021. 9. 1. ~ 10. 30.
 - 사 업 비 : 63백만원 (100% 공모사업비)
- 지역특성 맞춤 특화사업 추진
 - 감동드림 공유냉장고 : 24회 120명
 - 독거노인 우울 극복 마음백신 프로그램 : 8회 56명
 - 홀로어르신 밥상공동체 시범 운영 : 16회 64명

5. 2022년 주요업무계획

가. 주민과 소통하는 행정서비스 강화

- 신속하고 친절한 행정서비스 실현
 - 민원 편의시설 비치 : 팩스기, 돋보기안경, 보청기, 확대경 등
 - 원스톱 민원서비스 실시 : 출생·전입신고 시 출산지원금·양육수당 안내
- 주민과 소통하고 공감하는 열린 주민자치 실현
 - 소통하는 주민자치회 운영 : 홈페이지 내실 운영, 주민만족도 설문조사
 - 주민생활밀착형 프로그램 운영 : 『감만이 방역기 대여사업』 상시 접수
 - 다함께 행복한 마을 만들기 : “감만애키쁨, 천만다행” 사업 주관
- 주민이 하나 되는 참살이 행복마을 운영
 - 행복센터 자립기반 조성 : 블루베리 분양, 온라인 동네방네 사진콘테스트 개최
 - 주민교육 프로그램 운영 : 아동 교육 및 어르신 건강교실 등 운영

나. 주민 맞춤형 복지행정 구현

- 찾아가는 보건복지서비스 강화
 - 취약계층 전수조사를 통한 위기가구 발굴 및 지원
 - 찾아가는 보건복지 상담 활성화 : 복지통장 등 인적안전망 협업 사각지대 위기가구 현장 방문 확대
 - 민·관 협력 통합사례관리 추진 : 위기가구 맞춤형 통합서비스 실시
 - 지역사회보장협의체 운영 활성화 : 주민주도 마을복지계획수립, 주민력 강화 지원
- 위기가구 선제적 지원을 위한 촘촘한 복지안전망 구축
 - 위기가구 선제적 발굴을 위한 인적안전망 『감만이 촘촘복지단』 운영
 - 복지통장과 함께 취약계층 방문·지원 『방문 두드림』 운영
 - 복지급여 보장결정 전 위기가구 지원 『보다 나은 틈새서포터즈』 운영
- 주민 중심의 참여·나눔으로 따뜻한 돌봄공동체 조성
 - 「감만애키쁨, 천만다행」: 후원사업 운영 및 취약계층 발굴·지원
 - 「감만2동 요·정(요쿠르트로 전하는 정)이 되어 주세요」 활성화
 - 주민 생활속 소통·돌봄을 위한 『감동드림 공유공간』 운영

다. 안전하고 쾌적한 안심마을 조성

○ 깨끗한 주거환경으로 살기좋은 마을 조성

- 석포로 일원 환경정비 : 무단투기 쓰레기 수거 및 상습 투기지역 순찰
- 불법 광고물 정비 : 게시판 및 불법 광고물 수시 정비
- 주거지 주차장 관리 : 불법 주차관리 및 주변 환경 정비
- 환경정비의 날 운영 : 월1회 관내 불결지 정비
- 소규모 화단 및 화분 조성 : 계절별 초화식재 및 화단관리

○ 예방활동 강화로 안전한 마을 조성

- 매일 순찰활동 실시 : 매일 도보 순찰, 견문보고 활성화
- 생활민원 신속 처리 : 통·통 밴드, SNS 활용 실시간 접수·처리
- 자율방범대 활동 강화 : 청년회, 청소년선도 및 야간방범 순찰
- 하절기 주민자율방역 : 새마을지도자협의회 주관, 주1회 방역
- 재해우려지 순찰 : 재해 위험지 및 관내 도시시설 수시 순찰
- 재난대비 대응체제 구축 : 비상연락체제 구축, 수시 장비 점검
- 폐·공가 파악 및 관리 : 폐·공가 수시 파악으로 범죄 및 재해 예방
- 고독사 위험군에 대한 증점관리 및 일일순찰 강화

6. 우리 동의 자랑거리

가. 코로나19 확산 방지를 위한 방역활동 추진

- 추진기간 : 2021. 2. ~ 9. (총84회)
- 참 여 : 동 주민자율방역단, 새마을부녀회 회원 등 20여명
- 추진내용 : 주민 이동이 많은 석포로변 상점, 남광시장, 버스정류장 등
다중이용시설을 중심으로 방역 활동 실시
- 추진실적
 - 민·관 합동 동시방역 : 4회
 - 동 주민자율방역단 방역 : 15회
 - 관내 상점가, 주택가, 다중이용시설 등 생활방역 : 65회
- 기대효과
 - 코로나19의 지역사회 확산을 방지하고 주민들이 안심하고 생활할 수 있는 깨끗한 마을환경 조성에 기여
 - 각급 단체원들 간의 화합을 도모하고 애향심 고취 \

나. 「감동드림 공유공간」건물 리모델링 추진

- 추진배경 : 2020년 10월 민·관협력 사업으로 감동드림 빨래방과 사랑방을 개소하여 운영 중에 있으나, 건물 노후화에 따른 옥상바닥 및 외벽 균열로 인한 누수 발생·보일러 미설치 등으로 이용자들의 불편을 초래하고 있어 기능보강 및 리모델링 공사 추진
- 사업기간 : 2021. 9. 1. ~ 10. 30.
- 총 예 산 : 금63,000천원 (2021 HOPE with HUG사업 선정, 100% 공모사업비)
 - 주 관 : (사)부산건축제조조직위원회, 주택도시보증공사(HUG)
 - 재원기부 : 주택도시보증공사 등
 - 재능기부 : 「짓다」 건축사사무소(해운대구 소재)

○ 사업내용

구 분	면적 (평)	공 사 내 용
건물외벽 등	-	<ul style="list-style-type: none"> • 외벽 단열 및 도장공사 • 간판제작 및 설치(3개) • 옥상 방수공사 및 난간대 강판 후레싱 시공
2층 (빨래방)	20.22㎡ (6평)	<ul style="list-style-type: none"> • 출입문 및 창호 교체, 도배·마루·타일 공사 • 싱크대 및 수납장 설치, 화장실문 교체 • 출입구 철재난간 교체
1층 (사랑방)	24.86㎡ (7.5평)	<ul style="list-style-type: none"> • 출입문 및 창호 교체, 도배·마루·타일 공사 • 바닥 전기온돌 판넬 설치, 화장실문 교체 • 전기온수기(30L) 및 싱크대 교체, 인덕션(3구) 설치 • 보일러실 및 창고문 교체(방화문)

○ 관련사진

구 분	시공 전	시공 후
건물외부		
건물내부		



우 암 동

1. 지세와 환경

북동쪽으로 황령산 줄기의 끝자락이 병풍처럼 드리워져 있고 남서쪽의 해안에 세방기업, 대한통운 등 기업체와 7부두가 위치하고 있으며, 수출입 창고, 철도 및 컨테이너 통행이 많은 물류 운송 중심지역이다.

우암1,2구역 재개발정비사업이 추진되고 있으며, 공동묘지 등 열악한 주거환경을 개선하기 위한 도시숲 조성사업이 완료되어 도시 전망이 우수하고, 우암소막마을, 100년 된 내호냉면, 동향성당 등 근대 문화자산이 많이 산재되어 있는 곳으로, 향후 주민복지 및 문화 도시환경의 획기적 개선 등 발전가능성이 풍부한 지역이다.

2. 연 혁

- 1914. 01. 01. 부산부 동래군 용주면 우암리
- 1953. 09. 10. 부산시 대연출장소 우암동
- 1957. 01. 01. 부산직할시 부산진구 대연출장소 우암동
- 1973. 03. 10. 부산직할시 대연출장소 우암동
- 1975. 10. 01. 부산직할시 남구 우암동
- 1976. 12. 01. 부산직할시 우암동에서 우암1,2동으로 분동
- 2000. 11. 01. 동기능 전환
- 2013. 07. 01. 부산광역시 남구 우암동으로 우암1,2동 통합

3. 현 황

동 사 현 황

소 재 지	건립 연도	건 물(m)					대지 (㎡)
		계	지하	1층	2층	3층	
우암로 190-15	1979	402.59	43.97	177.91	159.09	21.62	43.97

주요현황

면적	세대수	인구수(명)			통/반	동근무 직원
		계	남	여		
1.44km ²	5,765	12,818	6,321	6,497	29/215	13

파출소	우체국	종교시설	경로당	금융기관	공동화장실	학교	유치원	어린이집
1	-	17	18	2	17	4	2	6

4. 2021년 주요업무성과

가. 주민이 만족하는 행정서비스 제공

○ 신속·정확한 민원서비스 제공 : 19,637건 9,046천원

계	즉결민원	어디서나민원	주민등록증	주민등록 신고	가족관계등록 신고
19,637	17,319	998	394	764	162

- 휴대폰 문자메시지 이용 민원사항 신속 안내 : 140여건
- 열린 동장실 운영으로 고충민원 상담 등 소통하는 민원실 환경 조성
- 팩스기, 확대경, 혈압기, 공기청정기, 와이파이 등 민원 편의시설 제공

나. 주민공동체와 함께하는 주민자치 실현

- 주민자치 프로그램 운영(사회적 거리두기 준수)
 - 온라인강좌 운영 : 3개 강좌 419명 참여(스포츠댄스, 웰빙댄스, 문인화교실)
 - 주민체력단련장 운영 : 720명 참여
 - 공감·상생 공모 프로그램 운영 : 우암동 어디까지 가봤니, 바느질 교실
- 양달행복마을 운영 지원
 - '행복더하기' 공모사업 : 커피 교실 및 나눔행사 추진
 - 평생학습프로그램 운영 : 스마트폰 교실, 사이언스교실 등 4강좌
- 이웃과 함께하는 소박마을 주민공동체 지원
 - 샤워실 운영 : 580여명 이용
 - 자체발간 소식지 : 4회 400부 제작 배부

다. 쾌적하고 안전한 마을환경 조성

- 정비대상 건물보고 : 청소, 교통, 재해재난 등 건물보고 74건
- 주민자율방역단 방역 : 총26회, 연인원 229명, 예산 3,010천원
- 지역자율방재단 활동 : 총23명, 호우 대비 예찰활동 및 무더위 쉼터 순찰 등
- 마을지기사무소 운영 : 집수리 608건, 공구대여 17건, 무인택배 894건
- 우암양달로 주거지주차장 12면 신규 설치 : 인근주민 주차난 일부 해소

라. 저소득 주민의 더 나은 생활을 위한 맞춤형 복지 실현

- 기초 생계·의료·주거급여 지원 : 617세대 2,017,828천원
- 기초연금 지원 : 3,100명 7,167,625천원
- 중증장애인 연금·차상위 장애수당 지원 : 315명 375,610천원
- 한부모 아동양육비 지원 : 23세대 39,215천원
- 가정양육수당·아동수당 지원 : 449명 402,000천원
- 코로나19 생활지원비·한시생계비 지원 : 446세대 292,422천원
- 복지자원 발굴 및 행복나누기 추진
 - 설·추석 명절 사랑의 쌀 나누기 : 434세대 12,920천원
 - 건일중량(주) 취약계층 겨울이불 전달 : 80세대 2,120천원
 - 우암1구역주택재개발 협력업체 이웃돕기 성금 전달 : 7,700천원
 - 우일장학회 저소득층 자녀 장학금 전달 : 6명 3,000천원
 - JTS 복지사각지대 노인 집수리·물품 지원 : 8세대 2,250천원
 - 세방이의순재단 취약계층 추석맞이 이불 전달 : 44세대 1,700천원

마. 이웃돌봄과 나눔이 있는 따뜻한 마을 만들기

- 사회적 고립가구(전입자, 1인 중·장년층, 독거노인) 조사 : 275세대
 - 맞춤형 공적급여, 사례관리, 성품 등 서비스 연계 : 263세대
- 복지사각지대 및 취약계층 발굴·지원 : 205세대
- 복합적 위기가구 통합사례관리 실시 : 12세대
- 민·관 협력 동 특화사업 추진
 - 찾아가는 희망나눔 봉사단 : 대상자별 희망물품 방문전달(분기1회, 46세대)
 - 상상코끼리놀이터 벽화그리기 : 자원봉사자·어린이 54명 참여, 페인트·재능기부
 - 쓱쓱썩썩 청소특공대 : 주거취약계층 집청소·정리 및 물품지원(분기1회)
 - 우리동네 베이킹클래스 : 취약계층아동 베이킹 체험(총5회, 25명)
 - 톡톡 정보 알리미 게시판 : 행정·복지 정보 및 마을소식, 미담사례 게시(월1회)
 - 클린업 분리수거대 : 불결지에 주민 주도적 분리수거대 운영(주 1~2회)

5. 2022년 주요업무계획

가. 주민 맞춤형 행정서비스 강화

1) 주민중심의 민원행정서비스 제공

- 신속, 정확한 민원처리와 직원 친절·청렴 교육 실시
- 주민등록·복지업무 연계 안내로 원스톱 민원서비스 제공
- 동장실 상시 개방으로 주민의견 적극 청취 및 수렴
- 우암동사 이전으로 넓고 쾌적한 민원실 환경 조성
- 팩스기, 확대경, 혈압기, 공기청정기, 와이파이 등 민원 편의시설 제공

2) 주민참여로 활력있는 주민자치회 운영

- 주민자치회 소식지 발간 및 홈페이지 게재 등 주민자치회 홍보
- 워드코로나 시대에 발맞춘 대면 강좌 운영 확대
- 프로그램, 동아리 등 재능기부를 연계한 지역사회 봉사활동 유도
- 양달행복마을, 소막마을공동체 활동 지원을 통한 따뜻하고 화합된 행복마을 조성

3) 안전하고 쾌적한 환경조성을 위한 현장행정 추진

- 주민주도로 깨끗하고 안전한 마을 만들기
 - 주민자율방범대, 주민자율방역단, 지역자율방재단 운영
- 수시순찰을 통한 골목길 소통으로 생활민원 해소 및 재해요소 사전예방
- 마을지기사무소 주택수리 서비스 제공으로 쾌적한 주거환경 조성
- 통장 단체연락망을 통한 각종 사건사고 및 주민불편사항 수시 접수

나. 주민이 주민을 돌보는 따뜻한 마을공동체 조성

1) 주민의 더 나은 삶을 위한 맞춤형 복지시스템 구축

- 맞춤형 급여 지원 : 기초생활수급자·차상위계층·한부모가정 신규 발굴
- 저소득 주민 자립지원 : 자활근로사업, 자산형성지원사업
- 위기발생가구 지원 : 긴급복지 지원, 공동모금회 연계, 적십자 구호
- 어르신 노후생활 지원 : 기초연금, 노인일자리사업, 홀로어르신 안부 전화
- 장애인 생활안정 지원 : 장애인연금·장애수당, 활동지원·발달재활서비스
- 아동·보육 지원 : 양육·아동수당, 보육료, 아동급식, 아이돌봄서비스

2) 현장중심 민·관 협력체계 구축으로 복지안전망 강화

- 동지역사회보장협의체 내실화 : 마을복지계획 수립, 동 특화사업 운영
- ‘Hi-Five’ 실무자 회의 : 동·복지관·마을건강센터 협업, 주민 역량강화교육 실시
- ‘우리 동네 촌촌복지단’ 운영 : 위기가구 발굴 및 복지자원 발굴·연계
- 통합사례관리 사업 추진 : 서비스 중복·누락방지 및 통합서비스 제공

3) 주민주도의 마을복지사업 추진으로 따뜻한 마을만들기

- 동 특화사업 추진 : 마을총회로 복지욕구 및 의견수렴을 통한 추진
- 깨끗한 마을환경 조성 : 클린업 분리수거대, 쓱쓱싹싹 청소특공대
- 주민소통·공감 강화 : 톡톡 정보 알리미 게시판, 인사한마디 캠페인
- 고립가구 돌봄 강화 : 찾아가는 희망나눔 봉사단, 행복한 동행 장보기
- 우리 동네 공유 공간 운영 : 상상코끼리 놀이터, 양달마을행복센터, 소막마을주민공동체센터

6. 우리동의 자랑거리

가. “우암동 어디까지 가봤니?” 프로그램 운영

- 기 간 : 2021. 6 ~ 7월, 10 ~ 11월
- 대 상 : 초등학생 100여명
- 운영내용 : 소막마을 역사 배우기 및 둘러보기, 동향성당 및 도시숲 탐방, 부산최초 ‘내호냉면’ 맛보기, 재활용품 공예



나. 상상꼬끼리놀이터 벽화 재정비

- 기 간 : 2021. 7 ~ 9월
- 참 여 : 자원봉사자 43명, 어린이 11명
- 운영내용 : 주민주도의 놀이·문화공간으로의 상시적 활용을 위한 민관협력 벽화그리기 및 놀이터 보수



다. “쓱쓱쓱 청소특공대” 활동

- 기 간 : 2021. 3 ~ 12월, 분기 1회
- 대 상 : 독거노인, 장애인 등 취약계층 4세대
- 운영내용 : 주거환경 개선이 필요한 취약계층의 집청소 및 정리를 지원하고 이불, 소화기, 가스누출경보기 등 물품 설치지원



제4절

문현지구



문현1동

1. 지세와 환경

남구의 북쪽에 위치하며 황령산이 병풍처럼 펼쳐진 주거지역이다. 대형 아파트와 학교가 남쪽으로 운집해 있고, 고지대에는 무허가 주택이 밀집해 있어 생활수준의 격차가 심하지만 문현2구역 주거환경개선사업과 문현3구역 주택재개발사업이 진행중에 있어 향후 신흥 주거지로 변모될 예정이다.

2. 연 혁

- 1936. 04. 01. 부산시 부산진출장소 문현동
- 1957. 01. 01. 부산시 부산진구 문현동
- 1962. 01. 01. 부산시 부산진구 문현동에서 문현1,2동으로 분동
- 1975. 07. 01. 부산시 부산진구 문현1동에서 문현1,3동으로 분동
- 1975. 10. 01. 부산직할시 남구 문현1동으로 행정구역 변경
- 1995. 01. 01. 부산광역시 남구 문현1동으로 명칭변경

3. 현 황

동 사 현 황

소 재 지	건립 연도	건 물(m)					대지 (㎡)
		계	1층	2층	3층	지하	
고동골로 60번길 1	1978	590.67	231.01	231.66	68.50	59.50	370

주요현황

면적	세대수	인구수(명)			통/반	동근무 직원
		계	남	여		
0.83km ²	5,884	13,577	6,610	6,967	19/129	12

관공서	학 교	금융기관	병·의원	기업체	시장·상가	문화재· 문화시설	공원· 유원지	종교시설
1	4	2	6	22	1	-	-	15

4. 2021년 주요업무성과

가. 내실있는 주민자치센터 운영

- 주민자치센터 프로그램 운영 : 7개 프로그램(문화여가 4개, 주민교육 3개) 운영
 - 코로나19로 일부 강의 비대면 운영 : 문인화교실, 컴퓨터교실(초급), 어르신글쓰기교실
- 찜지도서관 운영 : 열람석 20석, 대여 150권, 연인원 150명
- 지역문제 해결을 위한 공동체 형성 공모사업 :
 - 「내 손으로 한뫼, 한뫼」 문현1동 마크라메 공방, 「글 향기 머무는 문현1동」 사업
- 행복학습센터 프로그램 운영 : 「핸드메이드 소품만들기」

나. 안전하고 쾌적한 생활환경 조성

- 주민불편사항 조치 : 54건 ▷ 견문보고 41건, 주간순찰보고 13회
- 방역 활동 : 방역단 1개 대(17명 구성), 연 24회 실시
- 불결지 환경정비 : 상습불결지, 무단투기쓰레기 정비 243회 120톤
노인일자리 실버환경지킴이 환경정비 등 132회
- 자율방범대 운영 : 3개 단체(청년회, 자율방범대, 자유총연맹), 윤번제
- 주거지전용주차장 안정 운영 : 7개소 157면

다. 행복나누기 시책 추진

- 문현1동 장학회 운영 및 장학금 지급 : 고등학생 5명, 2,500천원
- 복지사각지대 쌀, 김치 성품 전달 : 823세대, 47,259천원
- 저소득 홀로어르신 안부 야쿠르트 전달 : 10세대, 1,008천원

라. 저소득층 생활안정과 복지증진

- 기초생활수급자 생계·주거급여 지원 : 535세대, 2,611,599천원
- 사회복지공동모금회 및 긴급(129)지원 : 37세대, 73,239천원
- 중증장애인연금 및 장애인수당 지원 : 178명, 408,809천원
- 보육료 등 지원 : 386세대, 405명
- 노인일자리 사업 실시 : 12명 38,800천원

마. 행정서비스 실천 및 민원사무처리

- 민원사무처리
 - ▶ 주민등록등·초본 11,422건, 인감 7,024건, 제증명 13,734건
 - ▶ 주민등록증발급 595건, 전입 1033건, 가족관계등록신고 135건

5. 2022년 주요업무계획

가. 안전하고 쾌적한 생활환경 조성

- 환경순찰 생활화 : 매일 2회(동장, 행정민원팀장 교대 순찰 실시)
- 불법 유동광고물 정비 : 노인일자리, 자활근로 활용
- 쓰레기 무단투기방지 : 상습투기지역 수시 순찰·단속, 경고문 설치
- 새마을방역단 운영 : 하절기(6 ~ 10월) 주 1회 실시(전염병 예방)
- 재해우려지 지속관리 : 해빙기·장마철 등 수시 순찰(8개소)
- 재해대비 장비 비치 : 양수기, 비닐덮개, 우의 등(7종 1,000여점)
- 주거지전용주차장 운영 : 6개소 132면
- 자율방범활동 강화 : 청년회, 자율방범대, 자유총연맹 등의 방법활동 지속 전개

나. 주민자치회 프로그램 운영 내실화

- 컴퓨터교실(초급) : 월 9명(3개월 과정), 주1회 1.5시간 운영
- 컴퓨터교실(자격증) : 월 9명(4개월 과정), 주1회 1.5시간 운영
- 즐거운 웃음교실 : 월 25명(1년 과정), 주1회 2시간 운영
- 단학교실 : 월 20명(1년 과정), 주2회 1시간씩 운영
- 양재교실 : 월 20명(1년 과정), 주1회 3시간씩 운영

- 어르신글쓰기교실 : 월 15명(1년 과정), 주1회 2시간 운영
- 문인화교실 : 월 15명(1년 과정), 주2회 2시간씩 운영
- 새마을 문고 운영 : 도서 2,000권 보유, 열람석 20석
 - ▷ 도서 대여·열람 및 평생학습 공간 활용

다. 마을건강센터 건강상담실 운영

- 건강측정 및 상담 : 혈압, 혈당, 콜레스테롤, 빈혈 등 기초검사
- 원스톱 건강관리 프로그램 운영 : 개인별 맞춤형 건강관리(3~6개월)

라. 주민참여 확대 및 자치위원회 활동 강화

- 주민자치회 홈페이지를 통한 주민의견 수렴 및 대화의 장 마련
- 전문강사 초빙 교육 및 전문직 위원 영입으로 주민자치위원 역량 강화
- 여성위원 간부 확대 및 신규 영입으로 여성 참여비율 증대

마. 저소득층 생활안정 지원

- 찾아가는 복지서비스 구현 : 수급자, 차상위 계층 정기적인 모니터 상담 방문
- 수급자 맞춤형 급여 지원 : 생계급여, 주거급여, 의료급여, 교육급여 등 적기 지원
- 자활근로사업 추진 : 일자리 알선 등 저소득 자활기반 지원
- 기초생활수급자 복지 내실 추진 : 생활실태 상담 및 수급자 신규 책정
- 복지사각지대 위기가구 발굴 : 희망복지지원팀 및 보건소, 복지관 등 연계 발굴
- 통합사례관리대상자 관리 : 대상자 욕구에 맞는 맞춤형 복지서비스 제공
- 민관협력강화 : 지역사회보장협의체 운영, 자원발굴 및 연계서비스 지원

바. 동 특화사업 추진

- 행복꾸러미 긴급생필품 지원 : 갑작스런 위기가구 월 1세대 선정하여, 긴급생필품 지원
- 영양쫄쫄 간식키트 지원 : 저소득 홀로어르신 월 10세대 선정하여 영양간식 지원
- 아삭아삭 여름김치 나눔지원 : 협의체 위원들과 협업하여 직접 김치를 담아 80세대 지원
- 햇살동지 집수리사업 : 열악한 주거환경에 처한 대상세대 소규모 집수리 지원
- 밀반찬 지원 밥맛좋은 DAY : 독거노인 등 10세대에 1만원 상당 밀반찬 쿠폰 지원
- 우리동네 행복미용실 : 독거노인 등 10세대에 관내 미용실 연계하여 컷트 등 재능기부 지원

6. 우리 동의 자랑거리

가. 문현1동 장학회 운영

관내 저소득층 및 학업 성적이 우수한 지역 주민의 자녀에게 장학금을 지급하여 지역사회 일꾼을 양성하고자 2004.7.1.부터 문현1동 장학회 주관으로 장학사업을 추진하고 있다.

2011.12.27. 사단법인 문현1동장학회가 법인설립 및 기부금 대상단체로 지정되었으며, 2021년에 고교생 5명에게 2,500천원의 장학금을 지급하였다. 2021.12.31. 현재 장학금 조성액은 2억1천4백만원이다.

나. 홀로어르신 세대 영양간식 지원

문현1동지역사회보장협의체는 마을건강센터 및 문현1동 새마을금고와 협업하여 건강에 소홀하거나 영양 불균형이 우려되는 저소득 홀로어르신 10세대를 매월 발굴하여 1인 3만원 상당의 간식을 구입하여 키트를 만들고 협의체 위원과 방문간호사가 동행 방문하여 건강과 영양을 함께 돌보고 있다.

다. 문현1동 체육공원

문현1동 산7번지 일원에 위치하여 주민 건강증진을 위한 철봉 등 19종 22점의 체력단련시설이 있고 지하수가 개발되어 맑은 물이 공급되는 숲속 체육공원이다. 아름다운 주변경관과 함께 황령산 바람고개로 향하는 등산로가 있어 많은 주민들이 이용하고 있다.

라. 문현1동 생태숲

문현동 생태숲은 문현동 산20번지 일원에 28,101㎡의 규모로 조성된 주민 휴식공간이다. 황령산 유원지내 공동묘지로 방치되어 있던 공간이었으나 2016년부터 단계적 사업이 추진되어 계절별 초화와 어린이 놀이시설, 운동시설, 화장실, 주차장 등 주민편의시설을 갖춘 숲체험 휴식공간으로 변화되었다. 인접한 황령산 봉수대, 황령산 전망대, 금련산 청소년수련원 등과 연계한 도심 휴양시설로 시민들이 편리하게 이용할 수 있다.



문현2동

1. 지세와 환경

문현교차로, 황령터널, 동서고가도로가 위치하여 교통의 요충지이자 부산진구와 동구가 인접해 있는 남구의 관문이다. 소규모 상가와 노후 주택 밀집지역으로 주거환경은 열악하나, 부산의 랜드마크라 할 수 있는 국제금융센터(BIFC)를 비롯 한국은행 부산본부, BNK부산은행 본점 등이 들어와 부산 금융 중심지로 변모하였다.

2. 연 혁

- 1936. 04. 01. 부산시 부산진출장소 문현동
- 1957. 01. 01. 부산시 부산진구 문현동
- 1962. 01. 01. 부산시 부산진구 문현동에서 문현1·2동으로 분동
- 1975. 10. 01. 부산직할시 남구 문현2동
- 1995. 01. 01. 부산광역시 남구 문현2동
- 1999. 01. 01. 부산광역시 남구 문현5동이 문현2동으로 편입

3. 현 황

동 사 현 황

소재지	건립연도	건 물(m)					대지(m ²)
		계	1층	2층	3층	지하	
전포대로92번길31-7 (문현동 546-42)	1992	675.67	299.57	96.21	-	279.89	451

주 요 현 황

면적	세대수	인구수(명)			통/반	동근무 직원
		계	남	여		
0.62km ²	5,046	8,564	4,213	4,351	15/97	11

관공서	학 교	금융기관	병·의원	기업체	시장·상가	문화재·문화시설	공원·유원지	종교시설
11	2	10	11	700	2	-	-	6

4. 2021년 주요업무성과

가. 소통과 섬김의 열린 행정

- 구동정 소식 홍보 강화 : 주민자치 소식지 발간 월 1회, 총 7회 700부
- 각종 정보자료 제공 및 주민자치회 활동 홍보 : 85회
- 주민불편 최소화 : 98건(견문보고 74, 동향보고 24)
- 마을 건강센터 운영
 - ▷ 1층 민원실 배치, 무료 건강상담 및 혈압·당뇨 등 측정, 코로나19 우울 대응 상담
 - ▷ 마을건강활동가와 함께하는 비대면 건강 운동프로그램 운영
- 주민편의·건강 힐링 민원실 운영
 - ▷ 원스톱 서비스 제공 : 출생·사망·재산조회 연계 36건, 복지감면 연계 128건
 - ▷ 복사기, 팩스기, 혈압측정기 비치 및 민원봉투 무료 제공
 - ▷ 생활공구 무료대여 서비스 : 82건

나. 미래를 준비하는 주민자치역량 강화

1) 주민자치회 운영

- 주민 의견수렴을 통한 주민 중심의 주민자치회 운영
 - ▷ 주민자치위원회 회의 개최 5회, 안전심의 9건
- 위원 역량강화를 위한 온라인 교육 및 벤치마킹 실시 : 2회 31명 참여

2) 주민만족 향상을 위한 프로그램 운영

- 신규프로그램 개발 및 운영 : 2개 프로그램 152명 수강
 - ▷ 신규 프로그램 : 실버그림교실, 스마트폰 기초
 - ▷ 기존 프로그램 : 노래, 국악, 요가, 서예, 문인화

운영장소	프로그램명	운영대상	운영일	연인원
동 행정복지센터 (지하프로그램실)	노 래 교 실	성 인	월·목요일	코로나19로 인한 미개강
	국 악 교 실	성 인	화요일	
	요 가 교 실	성 인	수·금요일	
마을회관 (성동성광경로당2층)	서 예 교 실	성 인	월요일	52명 110명 42명
	문 인 화 교 실	성 인	화요일	
	실 버 그 림 교 실	성 인	화요일	
	스 마 트 폰 기 초	성 인	금요일	

- 코로나19 방역기 대여 서비스 실시 : 23회
- 거동불편 노인·장애가정에 세탁서비스 제공 : 50세대

다. 모두가 나누고 누리는 희망마을 조성

1) 민·관 협력 네트워크 활성화로 사회안전망 강화

- 찾아가는 방문복지사업 ‘두런두런이야기’ 추진 : 310세대
- 취약계층 전수조사(중·장년층 및 독거노인 등) : 1,843세대
- 동 인적안전망 운영 안부 확인 : 134세대 13,360회
- 동 지역사회보장협의체 운영(19명) : 회의개최 7회
- 통합사례관리사업 추진 : 23세대 23명
- 마을복지계획수립을 위한 주민욕구조사 실시 : 514세대

2) 주민에게 힘이 되는 맞춤형 복지서비스 연계

- 위기사향 발생 세대 보호(긴급, 공동모금회 연계) : 74건 38,940천원
- 기초생활수급자 생계급여 등 지원 및 관리 : 581세대 630명
- 차상위계층 대상자 지원 및 관리 : 141세대 188명
- 주거취약계층 지원(임대주택, 비상구사업 신청) : 66세대
- 저소득 아동 지원(아동급식, 디딤씨앗통장) : 49명
- 바우처(에너지, 문화누리) 지원을 통한 생활체감 복지 추진 : 309세대 649명

3) 지역사회 나눔활동으로 주민복지 공동체 실현

- 민·관 협력 특화사업 운영
 - ▶ 사랑의톡(Talk) 양념톡톡 밑반찬지원(4월부터) : 90세대 1,800천원
 - ▶ 슬기로운 집콕생활, 마음터치!행복쑥쑥 : 100세대 1,440천원
 - ▶ 너두나두텔런트 재능기부쿠폰 지원(4월부터) : 27세대 810천원
- 「1천원 행복나누기」 운동 추진 : 344명 1,242천원
- 오륙도 5,600원 희망나눔사업 모금 : 225건 3,623천원
- 홀로노인 야구르트 지원(주민자치 후원) : 360명 1,542천원
- 홀로노인 행복나눔 물품 지원(부녀회 후원) : 30명 1,500천원
- 지역사회 기탁 후원 이웃돕기 추진 : 2,627세대 42,901천원

라. 쾌적하고 살기좋은 건강마을 조성

1) 쾌적한 도시환경 정비

- 코로나19 예방을 위한 방역 실시 : 34회
- 새마을지도자협의회 하계방역실시 : 17회
- 「도시환경정비의 날」 운영 : 4회
 - ▷ 각급 단체, 매월 첫째 수요일 참여
 - ▷ 쓰레기 수거, 불결지 정비, 불법광고물 등 정비
- 관내 환경 불량지 정비 : 111회
 - ▷ 상습투기지역(골동품거리 등) 정비 : 85회
 - ▷ 폐·공가 주변 정비 : 25회
 - ▷ 장기 폐가 토지(문현동 623-29) 소유자 자체 정비조치 : 1회

2) 주민자율 방재활동 실시

- 재해우려지 예방 순찰활동 : 117회
- 상습침수예방을 위한 『문현2동 자율방재단』 구성 운영 : 15명 9회
- 자율방범대 운영 강화 : 28회
 - ▷ 안전취약 지역 순찰 (매주 목요일)

3) 호우 침수피해지역 복구활동 추진

- 7월 집중호우에 따른 자연재난피해신고서 접수 : 462건
- 재해쓰레기 수거 및 환경정비 : 42회
- 침수가구·상가 청소 및 정리 : 50회
- 사랑의 집 고쳐주기 : 2가구
 - ▷ 태풍 및 폭우피해 가구 집수리(출입문, 유리창교체, 도배장판 등)
- 피해지역 생활용품 전달 : 336세대

5. 2022년 주요업무계획

가. 공감과 소통하는 열린 행정 구현

1) 주민 중심의 체감형 행정서비스 운영

- 주민 편의 중심 민원실 운영
 - ▷ 혈압측정기, 민원전용 팩스기 설치, 민원봉투 무료 제공, 양심우산 및 양산 대여
- 마을건강센터 운영
 - ▷ 건강상담, 혈압·당뇨 등 측정, 치매·금연 마을 주치의 활동
- 구·동정 소식 홍보 강화
 - ▷ 읽고 싶은 주민자치 소식지 제작 : 월 1회 단체회의, 공동주택 등 배부
 - ▷ 주민자치회 홈페이지 운영 활성화 : 의견수렴, 각종자료 수시 정비
- 주민편의 원스톱 서비스 제공
 - ▷ 출생신고 : 양육수당, 출산 축하 지원금·용품, 저소득층 기저귀 지원
 - ▷ 사망신고 : 사망자 재산조회 통합처리
 - ▷ 복지감면 신청대행(One - Stop행정서비스) 운영

2) 주민 참여의 장 확대 조성

- 지역사회에 특화된 주민자치회 운영
 - ▷ 지역문제해결을 위한 주민 맞춤형 프로그램 개발
- 주민참여를 통한 주민자치 프로그램 운영 활성화
 - ▷ 프로그램 지역 주민 평가 실시 : 연 2회 (상·하반기)
 - ▷ 주민 모니터링 강화 및 주민 수요를 충족하는 프로그램 개설 운영

나. 쾌적하고 살기 좋은 마을환경 조성

1) 쾌적한 도시환경정비

- 상습무단투기구역 및 기타 이면도로 정비
 - ▷ 동 각급 단체와 협력하여 월 1회 「도시환경정비의 날」 운영
 - ▷ 화단정비, 자투리땅 화단 조성 및 계절 초화 식재
 - ▷ 불법 주정차, 노상 적치물 단속 및 제도
 - ▷ 방치 폐공가 및 담장, 불량 간판의 지속적 정비활동
 - ▷ 불법투기 쓰레기 근절 : 상습 투기지역 특별관리
 - ▷ 태풍 등 자연재난 발생 후 재난쓰레기 정비

- 노후주택 정비 지원
 - ▷ 슬레이트 지붕 철거 및 개량사업 안내
 - ▷ 도시재생사업과 연계하여 노후주택 수리와 쿨루프 사업 실시
- 불법 행위 근절을 위한 기회교육 강화
 - ▷ 각급 단체회의 및 주민자치회 프로그램 주민 참여 교육

2) 주민자율 방역활동 실시

- 분무방역 집중 실시
 - ▷ 운영기간 : 6월 ~ 9월(4개월) ▷ 주1회 마을 방역
- 산지, 동천변 하수구 주변 등 필요지역 연막방역
 - ▷ 연막방역은 산지 등 필요시 추진
- 매월 세 번째 금요일 보건소와 협력하여 민·관 합동 동시방역 실시

다. 다함께 만드는 행복, 복지누리 마을 조성

1) 지역사회 복지역량 강화로 안심마을 조성

- 함께하는 복지 상담 : 사각지대 해소를 위한 민·관협력 방문서비스
- 인적·물적 안전망 운영 강화 : 복지통장, 지역사회보장협의체 자원발굴·연계
- 지역사회보장협의체 운영 활성화 : 지역특성을 반영한 활성화사업 추진
- 통합사례관리 사업 추진 : 개별가구 여건에 맞는 맞춤형 복지서비스 제공
- 주민자치형 공공서비스 구축 : 마을복지계획수립, 복지욕구조사 실시

2) 주민의 복지체감도 향상을 위한 맞춤형서비스 제공

- 위기사향 발생세대 보호 : 긴급 생계·의료비, 공동모금회 연계 지원
- 주거취약계층 지원 : 임대주택 신청, 주거상향지원사업 안내 등
- 저소득 아동 지원 : 급식제공, 디딤씨앗통장 후원자 발굴 및 연계
- 생활체감 복지 추진 : 에너지바우처, 문화누리카드 등 발급

3) 나눔활동 확산으로 더불어 사는 공동체 실현

- 민·관협력 특화사업 운영 : 복지욕구조사 결과 반영한 특화사업 추진
- 「1천원 행복나누기」 활성화 : 관내 주민 및 동 직원 자발적 참여 유도

- 홀로노인 안부확인 야쿠르트 배달 : 주민자치위원회, 월 30명
- 홀로노인 생신상 차려드리기 : 새마을부녀회, 분기 10명
- 지역사회 자원 및 후원자 발굴 : 수시 발굴 및 이웃돕기 연계

6. 2022년 현안사업

가. 문현1구역 도시환경정비사업 조속 추진

1) 현 황

- 위 치 : 문현2동 788-1번지 일원 (성동아파트 주변)
- 기존현황 : 68,160㎡, 695동, 931필지, 1,359세대
- 사업계획 : 지하4층/지상65층, 7개동 2,232세대, 연면적 485,339.74㎡
(용적률 779.56%, 건폐율 59.28%)
- 사업주체 : 문현1구역 도시환경정비사업 조합설립추진위원회

2) 추진상황

- 2001. 01. 11. 도시재개발 기본계획 의거 주택재개발 대상구역 선정
- 2004. 08. 26. 추진위원회 설립 승인
- 2008. 05. 21. 도시환경정비구역 부산시 결정고시
- 2008. 07. 30. 주민총회 개최
- 2017. 09. 23. 임시총회 임원선출
- 2017. 12. 28. 추진위원회 변경 승인(위원장, 감사)
- 2018. 06. 11. 추진위원회 변경 신고(사무소 주소)
- 2019. 06. 29. 임시총회 개최
- 2019. 09. 05. 조합설립 인가(조합장 : 김상철)
- 2020. 10. 17. 정기총회 개최(시공사 선정 등)
- 2021. 06. 01. 조합설립 변경인가(사무소 소재지, 정관, 대의원, 조합원 변경 등)

3) 건의사항

- 본지역은 저지대 밀집지역으로 매년 호우시 침수가 우려되는 지역일 뿐만 아니라 장기간 건축행위가 제한되어 지역발전의 걸림돌이 되고 있어 조속한 사업추진을 위해 적극적인 행정지원 필요

4) 현장위치



7. 우리 동의 자랑거리

가. 부산 국제금융 중심도시

2014년 6월 준공 된 문현동 722-1번지 일대 부산국제금융센터[(지하4층, 지상63층 (높이289m,연면적197,169㎡)]에 현재까지 한국거래소, 한국예탁결제원, 한국자산관리공사, 기술보증기금, 한국은행 등 공공기관 및 금융기관 본사 사옥 총 30개 기관이 이전하였다. 또한 2018년 11월에 2단계 공사[2개동(36·49층)]가 준공되어 오피스텔, 숙박시설, 뮤지컬 전용극장, 증권박물관 및 판매시설이 입주하였다.

향후 3단계 개발로 공공기관 추가 이전 및 복합시설 도입을 통해 문현혁신지구는 4차산업 혁명과 디지털 금융혁신 생태계를 조성하는 명실상부한 금융 비즈니스 거점으로 자리매김할 것으로 기대된다.



나. 문현2동 동제 봉행

1845년 전후해 부락의 윤곽이 형성되던 시기부터 마을의 수호신을 모시고 풍요와 평안을 기원해 오던 문현동 당산은 일제 강점기 1925년에 일제는 황령산 자락의 당산을 허물어 버리고, 한국전쟁이후 당산제는 명맥만을 유지해오다 1969년 문현동 노인정 옥상에 제단을 마련해 당제를 계승해 오다, 1993년 6월 현재의 위치인 문현동에 동제당을 건립, 1994.5.1. 당산복원 환단 70주년 기념식을 거행하고 매년 음력 3월 3일 동제를 봉행하여 마을의 풍요와 안녕을 기원하고 있다.





문현3동

1. 지역특성

남구의 관문인 문현교차로와 변영로 및 동서고가도로 진·출입로가 위치한 교통의 요지로 수영로변의 상가지역과 문현교차로 주변의 아파트 및 이면도로 일반주택지로 구성되어 있으며, 현재 도시 재생이 활발히 진행 중이다.

2. 연 혁

- 1957. 01. 01. 부산직할시 부산진구 문현1동
- 1975. 10. 01. 부산직할시 부산진구에서 남구 편입, 문현1동과 문현3동으로 분동
- 1999. 07. 30. 문현3동 주민자치센터 개소
- 2000. 11. 02. 문현1, 3, 4동간 행정구역 경계조정
- 2019. 10. 14. 문현3동 '주민센터'에서 '행정복지센터'로 명칭 변경

3. 현 황

동 사 현 황

소재지	건립연도	건물(㎡)				토지(㎡)
		계	1층	2층	지하	
고동골로4번길7-18 (문현3동 205-44)	1996	756.9	255	243.3	258.6	433

주 요 현 황

면 적	세대수	인구수			통/반	동근무 직 원
		계	남	여		
0.83㎢	6,606	15,632	7,566	8,066	22/148	11

관공서	학교	금융기관	병·의원	사업체	시장·상가	문화재·문화시설	공원·유원지	종교시설
2	-	4	24	735	-	1	2	12

4. 2021 주요업무성과

가. 주민과 소통하는 적극행정 추진

1) 민원사무처리 현황

- 주민등록 전입신고 : 1,431건
- 주민등록 제신고 : 117건(신규등록 6, 재등록 7, 정정 104)
- 주민등록증 발급 : 1,067건(신규 147, 분실 331, 기타 589)
- 인감증명 발급 : 8,211건
- 주민등록등·초본 발급 : 13,084건
- 어디서나민원 발급 : 1,908건
- 가족관계등록 신고 : 201건(출생 95, 사망 106)

2) 민원편의시설 제공

- 복사·팩스 무료이용 및 정수기, 확대경 등 편의시설 제공
- 장애인을 위한 도움벨 및 휠체어, 점자블록 등 각종 편의기기 설치
- 동사 계단에 노약자 안전지지대 및 미끄럼방지 시설 설치

나. 주민이 중심인 열린 주민자치회 운영

1) 코로나19 방역수칙 준수 철저 속 주민자치회 프로그램 운영

- 6개 프로그램 운영 : 830여명 참여
- 〈실버 컴퓨터교실〉, 〈일본어교실〉을 비대면 온라인 프로그램으로 진행하여 코로나19 확산 방지 및 주민 학습욕구 충족

2) 주민자치 위원 역량강화

- 구 주관 『찾GO, 보GO 주민자치위원 교육』 실시
- 『우수 주민자치회 온라인 벤치마킹』 실시

3) 공감·상생 공모 프로그램 운영

- 「보행 취약자 보호 안전의자 설치」 사업 추진
- 「슬기로운 봉사생활 - 미아방지용 구슬팔찌 만들기」 사업 추진

4) 새마을작은도서관 자료 내실화

- 228권 신규 구입 및 오·훼손, 소재불명, 장기 미대출 도서 폐기·시스템 제적 처리

다. 안전하고 친환경적인 주거환경 조성

- 1) 무단투기 지역 등 상습불결지 정비 : 105회, 폐기물 등 140톤 수거

- 2) 재해·재난 우려지 순찰강화 및 주민불편사항 중계처리

: 1일 1회 순찰, 견문보고 88건

- 3) 감염병 예방을 위한 주민자율방역단 하절기(6~10월) 방역 실시 : 매주(금) 16회

- 4) 비경제성 재활용품 수거 활성화

: 폐형광등 1,710kg, 폐건전지 수집 1,758kg, 종이팩 1,202kg

라. 주민참여로 함께하는 복지행정 추진

- 1) 저소득층 생활안정 지원

- 법정지원금 지원관리(생계·주거비, 교육비, 장애수당, 기초연금, 양육수당, 아동수당 등)
: 3,496세대 4,510명

- 사랑의 열매 긴급지원 사업 : 1세대 3,000천원
- 노인일자리 사업 : 9명 29,678천원
- 사회복지시설도우미 자활사업 : 1명 18,037천원
- 근로유지형 자활사업 : 1명 18,230천원

- 2) 주민과 함께하는 행복나누기 운동 전개

- 명절맞이 사랑의 성품 전달

- 명절맞이 좋은이웃 등 관내 단체 쌀 222포 전달 : 222세대 7,223천원
- 설맞이 지역사회보장협의체 생필품 및 라면 전달 : 120세대 2,300천원
- 추석맞이 통장협의회 밥·국 세트 전달 : 25세대 2,000천원
- 추석맞이 지역사회보장협의체 오륙도페이 전달 : 50세대 2,500천원
- 지역사회보장협의체 홀로어르신 반찬 배달 사업 : 20세대/월 4,000천원
- 자유총연맹 문현3동분회 사랑의 떡국떡 전달 : 26세대 360천원
- 새마을지도자 사랑의 이불 나누기 행사 : 27세대 1,188천원

- 코로나19 극복 맞춤형 복지사업 실시
 - 새마을부녀회 사랑의 성품 나누기(소금 170kg, 떡 4되) : 30세대
 - 무문홍법사 쌀 70포, 이불 70채 전달 : 70세대 5,000천원
 - 지역사회보장협의체 힘찬 여름을 위한 삼계탕 DAY
(삼계탕, 마스크 및 위생키트 전달) : 70세대 1,000천원
 - 새마을부녀회 김장 나누기 행사 : 70세대 1,600천원
 - 바르게살기위원회 문현3동지회 따뜻한 겨울보내기 성품나누기 행사 : 30세대 1,200천원
- 저소득 자녀 장학금 지원
 - 사단법인 지갯골장학회 : 7명 4,900천원
 - 문현중앙교회 : 1명 600천원
 - 대연라이온스클럽 : 4명 2,900천원

5. 2022 주요업무계획

가. 주민과 소통하는 적극행정 추진

1) 주민참여 중심의 주민자치회 운영

- 주민자치회 교육·문화 프로그램 운영 확대
 - 어르신대상 특화 프로그램(실버컴퓨터교실, 실버노래교실) 활성화
 - 평생학습시설 및 동 문고와 연계한 프로그램 개발
 - 지역주민 욕구를 반영한 지역공동체 형성 공모프로그램 운영
- 새마을작은도서관 신간도서 구입 및 도서자료관리시스템 현행화를 통한 내실화
- 교육수요 조사를 통해 주민자치회 프로그램과 차별화된 행복학습센터 기획·운영

2) 민원인의 입장에서 소통하는 행정 구현

- 고객만족 행정서비스 제공 : 신속·공정·정확한 민원처리 및 원스톱 처리 제공
→ 처리결과 SMS문자 서비스 제공
- 각종 시책 적극홍보 : 월 1회 소식지 발간, 동 홈페이지 실시간 게시 관리 등
- 행정장비 무료 제공 : 복사기, 팩스, 정수기 이용 서비스 등

3) 찾아가는 현장행정 실천

- 1일 순찰 확대 : 환경정비 취약지, 재해위험 예방 순찰
- 재해 없는 안전마을 조성 : 태풍 등 재난 사전예방 강화 및 신속대응체계 확립
- 하절기 불결지 방역 집중 실시 : 주민자율방역단 운영 강화

나. 주민참여로 함께하는 복지행정 추진

1) 지역사회보장협의체 활성화로 공동체 복지안전망 구축

- 잠재적 지역복지자원 발굴확충 : 재능기부, 생필품지원 지역후원자 발굴
- 다양한 분야의 주민, 전문가 등 협의체 참여 유도
- 지역특성에 맞는 복지특화사업 기획추진 : 사랑의 빵 및 건강한 밥상을 위한 반찬배달 사업

2) 주민과 함께하는 행복나누기 운동 전개

- 어려운 이웃돕기 : 명절 성금(품) 지원 및 사랑의 김장나누기 등
- 주민자치위원회, 지역사회보장협의체, 독지가 등 결연사업 추진
- 저소득가정 장학금 지원 : 문현지깃골장학회 등

3) 저소득층 생활안정지원과 자활자립기반 조성

- 기초생활보장수급자 신규 발굴 및 내실 있는 보호 : 지속적 생활실태 상담
- 단독가구(노인, 중장년층), 실직자 등 복지사각지대 수시 발굴 지원
- 자활근로사업 참여 : 근로유지형 및 사회적 일자리형 자활사업
- 분야별 복지사업 홍보강화 : 에너지·문화바우처, 기초연금, 아동수당 등

6. 우리 동의 자랑거리

가. 2021년 공감·상생 공모 사업 운영

2021년 7월~11월, 보행 취약자의 무단횡단을 방지하고 보행안전을 제고하는 「보행 취약자 보호 안전의자 설치」 사업과 봉사활동 참여를 통해 사회문제에 대한 관심을 유도하는 「슬기로운 봉사생활 - 미아방지용 구슬팔찌 만들기」 사업을 운영하였다. 대중교통이 접근하지 않는 길, 급경사가 있는 길이 많은 지역 특성을 반영하여 관내 오르막길에 안전의자를 설치해 어르신이나 임신부 등 보행 취약자의 보행안전을 제고하는 데 힘썼다. 또한 평소 학업으로 봉사활동 참여가 어려웠던 학생들에게 미아방지용 구슬팔찌를 제작하여 관내 어린이집에 전달하는 사업을 통해 사회문제에 대해 관심을 가지고 이웃 사랑을 실천할 수 있는 기회를 제공하였다.

나. 「건강한 밥상을 위한 반찬배달 사업」계속 추진

공동체 의식 약화 및 1인 단독가구의 증가로 고독사가 심각한 사회문제로 대두되고 있는 상황에서 혼자 식사준비가 어려운 저소득 홀로어르신과 중증장애인에게 월1회 반찬을 지원하여 주기적으로 안부를 확인하고 정서적 지지를 통해 고독사를 예방하는 건강한 밥상을 위한 반찬배달 사업을 지속적으로 추진하고 있다.

2021년 기준 132세대에 4,000천원 상당의 국과 밑반찬을 지원하였으며, 찾아가는 복지서비스를 통한 복지사각지대 해소 및 취약계층 관리 강화로 취약계층 주민의 건강한 밥상 만들기에 앞장서고 있다.

다. 「당신에게 드리는 희망메시지」사업 시행

코로나19의 장기화로 이웃 간의 접촉 및 대외활동이 줄어 우울감을 느끼는 이웃에게 정서적 안정을 지원하고, 이웃 간의 정을 느낄 수 있는 마을분위기를 조성하여 더불어 사는 지역공동체 의식을 향상하고자 2021년 상반기, 매월 문현3동 현수막 지정게시대에 이웃에게 위로가 될 수 있는 문구를 선정하여 게시하였다. 희망과 치유의 메시지를 전달하며 따뜻한 문현3동 만들기에 힘썼다.

라. 「토닥토닥 건강지킴이」홀로어르신 및 장애인 안마기 대여 사업 추진

2021년 7월, 건강관리가 힘든 저소득 홀로어르신 및 장애인을 대상으로 어깨·목 부위에 사용 가능한 안마기를 대여하는 「토닥토닥 건강지킴이」 사업을 추진하였다. 코로나19 장기화로 취약계층의 대외활동이 더욱 어려운 시기에 운동량 부족에 따른 무기력감과 우울감을 해소하고, 홀로어르신 및 장애인의 생활에 활력을 주고자 노력하였다.



문현4동

1. 지세와 환경

동쪽으로 작은 산지, 서쪽으로 동천을 끼고 있는 남구의 관문이자 수영로와 도시고속도로, 도시철도 2호선이 통과하는 교통의 요충지이다. 교차로 일대 고층 아파트와 고지대 노후 주택 등이 분포되어 있고 장고개, 곱창골목 등 스토리가 있는 마을이며, 향후 노후 주거지역 재정비 사업 추진으로 발전 가능성이 높은 지역이다.

2. 연 혁

- 1959. 01. 01. 부산시 동구 범일3동
- 1975. 10. 01. 부산직할시 남구 범일3동
- 1982. 05. 01. 부산직할시 남구 문현4동으로 명칭 변경
- 1995. 01. 01. 부산광역시 남구 문현4동으로 명칭 변경
- 2000. 11. 20. 행정구역변경으로 문현3동 19개통 편입

3. 현 황

동 사 현 황

소재지	개소일자	건 물(m)			대지 (m)	비고
		계	1층(상가3층)	2층		
수영로 12	2007.2.20.	872.84	872.84	-	3293.7	전용승강기, 전용주차장

주 요 현 황

면 적	세대수	인구수			통/반	동근무 직 원
		계	남	여		
0.69km ²	3,997	8,299	4,042	4,257	16/120	12

관공서	학교	금융기관	병·의원	기업체	시장·상가	문화재·문화시설	공원·유원지	종교시설
3	4	4	6	25	1	1	2	15

가. 주민과 함께하는 주민자치회 운영

1) 주민맞춤 프로그램 개발 및 운영 내실화

- 코로나19 맞춤 온라인 프로그램 발굴 및 주민욕구에 따른 다양한 프로그램 운영
: 6개 프로그램, 연 1,164명 (온라인 프로그램 : 문서작성, 라인댄스, 풍물교실)
- 프로그램 수강생 대상 설문조사 실시 : 의견수렴 및 프로그램 운영에 적극 반영

2) 주민자치위원회 위원 역량강화

- 주민자치회 운영 자율성 및 심의성 강화 : 안전심의 11건
- 찾GO, 보GO 주민자치위원 교육 실시 : 1회 16명
- 온라인 벤치마킹 실시 : 1회 16명

3) 주민친화형 공모프로그램 운영

- 그 옛날 장고개 너머(주민친화형 마을 벽화 그리기) 사업 추진 : 코로나19로 침체된 장고개 일원에 우리 마을의 옛 이미지를 담은 벽화 그리기를 주민, 자원봉사자와 함께 추진하여 활기찬 마을분위기와 깨끗한 거리환경 조성

4) 행복학습프로그램 운영 활성화

- 주민 여가생활 및 자기계발 지원 프로그램 운영 : 4개 프로그램, 연 248명 참여

나. 이웃과 함께 하는 행복나누기 추진

1) 복지사각지대 발굴 및 인적안전망 강화 추진

- “적십자사 희망풍차” 복지사각지대 발굴 및 지원 : 월 8세대(쌀, 라면 지원)
- “어르신 안녕하세요” 홀로어르신 안부 확인사업 : 60세대 주1회 방문(현미우유 전달)
- 통합사례관리대상자 발굴 및 지원 : 13세대(의료비 및 생활지원비, 각종 서비스 연계)

2) 저소득층 지원사업 확대 추진

- 명절맞이 행복나누기 성품 전달 : 2회 221세대 11,050천원(온누리상품권)
- 저소득가정 청소년 장학금 전달 : 3회 13명 8,200천원(동민장학회 등)
- 사랑의 김장나누기 사업 추진 : 1회 155세대 4,500천원(새마을부녀회 및 각급단체)
- 문헌사랑 이웃방문의 날 실시 : 8회 18명 871천원(지역사회보장협의체)
- 건강가득 영양가득 정(情)담은 반찬 사업 추진 : 월1회 10명 2,430천원(지역사회보장협의체)
- 7월의 산타가 전하는 여름선물 홀로어르신 삼계탕 지원 : 100세대 1,398천원(지역사회보장협의체)

다. 쾌적하고 편안한 생활환경 조성

1) 깨끗하고 살기 좋은 마을만들기 사업 추진

- 마을가꾸기 도시 환경정비의 날 지속 운영 : 연 4회, 100명
- 자활, 노인일자리 활용 이면로 상시 정비 : 연 80회, 600명
- 가로 화단 유지관리 : 삼각화단 외 3개소(초화 1150본 식재)
- 불결지 환경정비 : 250회(상습 불결지, 쓰레기 무단투기정비)

2) 주민불편 해소 및 안전한 생활환경 조성

- 발로 뛰는 현장행정 적극추진 : 각종사고 등 신속대응(전문보고 120건)
- 재난·재해 예방 : 비상연락체계 구축, 폐·공가 및 재해위험지 수시 순찰
- 취약기(4월 ~ 10월) 자율방역활동 전개 : 연 20회(주민자율방역단)
- 주차질서 정착을 위한 주거지주차장 운영 : 6개소 165면(각급단체)

라. 주민 만족 행정서비스 제공

1) 주민과 함께하는 행정 추진

- 관내 각급단체 회의 시 구·동정 홍보 및 주민의견 적극 수렴
- 주민자치회 홈페이지 활용 수시 자료 게시 및 의견수렴

2) 민원 편의 제고를 위한 행정 추진

- 전 직원 대상 정기적인 직무 및 친절교육 실시
- 주민 편의 제고 민원실 환경 조성
 - 복지 상담실 및 주민소통공간 조성 등
 - 시각장애인을 위한 점자 촉지판 부착(출입문, 상담실, 화장실 등)
 - 각종 민원편의시설 구비 : 팩스기, 복사기, 정수기, 돋보기, 신용카드 단말기 등
- 신속·정확한 민원사무 처리 : 전출입, 제신고, 제증명

5. 2022년 주요업무계획

가. 주민이 참여하는 주민자치회 운영

1) 주민 맞춤형 프로그램 개발 및 운영

- 주민수요에 부응하는 다양한 프로그램 발굴 : 문화여가, 지역복지, 시민교육 등
- 주민친화형 공모 프로그램 발굴 : 지역현안 해결 위한 프로그램 적극 발굴·추진
- 자원봉사자 주민자치회 운영 참여 확대 : 자발적 주민참여 유도
- 주민자치박람회 참가 및 자체 경진대회 개최 : 수강생 학습 의지 및 자질향상 도모

2) 주민자치 프로그램 운영 내실화

- 프로그램 상시 평가 실시 및 프로그램 반영 : 수강생 설문조사, 자체 평가회의 등
- 프로그램 수료제 실시 : 최대한 많은 주민에게 수강기회 제공
- 각종 매체를 통한 프로그램 수강생 모집 활성화 및 다양화
- 작은도서관 이용 활성화 : 신간도서 매월 구입·비치, 열람실 개방 운영

3) 행복학습프로그램 운영 활성화

- 평생교육과 연계 자원 활용을 통한 행복학습프로그램 운영 내실화
- 실버세대 인생후반전 지원 프로그램 운영 : 노인대학, 한글교실, 스마트폰 강좌 등
- 평생학습동아리 운영 활성화 도모 : 장소 제공, 자원봉사자 참여 유도
- 평생학습박람회 참가 : 수강생 학습 의지 고취 및 프로그램 성취도 확인

4) 주민자치회 활성화 및 역할 강화

- 우수 자치위원 공개 모집 : 문화, 교육, 복지, 기업인 등 다양한 분야 전문가 영입
- 주민자치회 대응능력 향상 및 위원 역량 강화 : 우수 주민자치회 벤치마킹, 찾아가는 주민자치위원 교육 등
- 지역현안문제 발굴·해결 : 월례회 개최, 각급단체별 주기적인 역할 협의
- 주민참여 활성화를 위한 주민자치 홍보 : 홈페이지 관리, 소식지 발간, 주민만족도 조사

나. 함께하는 맞춤형 복지서비스 실현

1) 기초생활수급자 및 차상위계층 복지 지원

- 복지대상자 발굴 및 관리 : 생활실태 및 지원욕구 조사 등
- 찾아가는 복지행정 추진 : 대상자 발굴, 실태조사, 방문상담 등
- 통합사례관리 대상자 발굴 및 지역자원 연계 추진

2) 취약계층(노인, 장애, 아동 등)의 주민생활 지원

- 노인생활 안정 : 기초연금 신청, 노인돌봄종합서비스 등
- 장애복지 지원 : 장애인연금 신청, 활동지원·발달재활 서비스 등
- 아동보육 지원 : 바우처사업, 아이돌봄서비스, 아동급식, 출산 서비스(양육, 아동수당) 지원 등

3) 동 지역사회보장협의체 활성화

- 협의체 자율 의사결정 기능 강화 : 토론 중심의 회의 진행
- 위원 역량강화 프로그램 운영 : 전문가 강의, 벤치마킹 등
- 지역자원 발굴 및 복지대상 연계 : 민·관·학 협력체계 구성

4) 지속적인 행복나누기 사업 추진

- 행복나누기 성품 전달 : 명절·가정의 달·연말 등(연중)
- 복지대상자 지원 사업 : 성품전달, 나들이, 문화행사 참여 등
- 기부문화 활성화 : 오륙도 5,600원 희망나눔사업, 이웃돕기성금 모금

다. 안전하고 쾌적한 생활환경 조성

1) 깨끗하고 살기 좋은 마을 만들기

- 무단투기 상습지역 등 취약지 해소 : 운모화분 등 설치
- 도시 환경정비의 날 지정·운영 : 상습불결지, 주거지전용주차장 등
- 재해우려 폐·공가 현장순찰 및 정비

2) 주민불편해소 및 쾌적한 생활환경 조성

- 주민불편사항 신속 파악 및 처리 : 견문·동정보고, 현장방문대화 등
- 불법 유동성광고물 중점 계도·정비 : 벽보류, 현수막 등 수거정비
- 주민자율방역단 활동 강화 : 해충서식지 등 관내 방역취약지
- 안전한 통학로 조성 : 민관합동순찰 및 환경정비 정례화 등

3) 안전사고 및 재난·재해예방 활동 강화

- 위해요인 조기 파악 및 처리 : 견문·동정보고 등
- 범죄 및 재해발생 우려 폐·공가 관리 : 수시 순찰 및 자진정비 유도
- 재해·재난 취약지 예찰 강화 : 재해우려지 10개소 등 순찰 정례화
- 재해·재난 대비 태세 확립에 만전 : 수중펌프 등 재난장비 상시점검
- 지진대피훈련 실시, 국민행동요령 홍보 등

3) 주민불편해소 및 재해예방 현장행정 강화

- 주민불편사항 신속 파악 및 처리 : 견문보고, 동정보고, 현장방문대화 등
- 범죄 및 재해발생 우려 폐·공가 관리 : 수시 순찰 및 자진정비 유도
- 재해·재난 취약지 예찰 강화 : 재해우려지 9개소 등 순찰 정례화
- 재해·재난 대비 태세 확립에 만전 : 펌프 등 재난장비 상시점검
- 지진대피훈련 실시, 국민행동요령 홍보 등

라. 주민감동 행정민원서비스 제공

1) 고객 중심 행정구현

- 쾌적하고 편안한 민원실 분위기 조성 : 복사기, 프린터 등 각종 편의시설 구비
- 시책사업 등 구정 주요업무 적극 홍보 : 홈페이지, 게시판, 각종 회의시 홍보
- 복지민원 상담실 및 주민소통공간 운영 : 외부와 구분된 별도의 장소로 편안한 상담 및 이웃 간 소통 공간 조성

2) 친절한 민원서비스로 고객만족 실현

- 정기적인 직무교육 및 친절교육 실시 : 직무 및 친절교육, 업무연찬
- 민원처리 사후서비스 강화로 고객만족도 향상 : 처리사항 SMS 발송 등

6. 우리 동의 자랑거리

가. 문현4동 동민장학회 장학금 전달

(재)문현4동 동민장학회는 1994년 설립 후 적극적인 기금조성으로 2015년 재단법인으로 등록하여 체계적인 장학 사업을 펼치고 있으며, 매년 장학금 전달을 통해 인재양성과 나눔을 실천하고 있다. 2021년에는 관내 고등학생, 대학생에게 총 650만원의 장학금을 전달하였으며 현재까지 26회에 걸쳐 총 135명에게 1억1천140만원의 장학금을 지급하였다.

나. 고독사 예방을 위한 “건강가득 영양가득 정(情)담은 반찬” 지원

기존 가족중심의 돌봄기능이 약화되고 핵가족화 심화로 1인가구가 증가하고 있는 상황에 특히 식사준비에 어려움을 겪고 있는 노인 및 중장년 남성 단독세대에게 매월 1회 지역사회보장협의체 위원 및 복지통장 등이 방문하여 밑반찬을 전달하고 안부확인을 함으로써 건강한 식생활 유지에 도움을 주고 사회적 관계망을 회복시키고 고독사를 예방하는 사업을 진행하였다.

다. “문현사랑 이웃방문의 날” 추진

문현4동 지역사회보장협의체에서는 2019년부터 매월 복지사각지대 위기가정 2세대를 발굴하여 지역사회보장협의체 및 동 희망복지팀이 함께 방문하여 각 세대 필요로 하는 물품(5만원 상당)을 전달하고, 가정방문 시 애로사항 청취 및 복지급여 신청 안내, 서비스 연계, 동 인적안전망을 활용한 정기적인 안부확인을 통하여 찾아가는 민관협력 사업을 추진하였다.

라. “그 옛날 장고개 너머” 주민친화형 마을벽화 그리기 사업 추진

문현4동 주민자치위원회에서는 2021년 공감·상생 공모프로그램으로 “그 옛날 장고개 너머” 주민친화형 마을벽화 그리기 사업을 추진하였다.

이 사업으로 침체된 장고개 일원에 우리 마을의 옛 모습을 담은 벽화를 그려 마을에 대한 애郷심을 고취하였고 활기찬 마을분위기와 깨끗한 거리 환경을 조성하였으며, 지역주민의 참여를 통한 생활환경 개선으로 마을공동체 화합을 도모하였다.

제3부

남구 의회

BUSAN METROPOLITAN CITY **NAMGU**

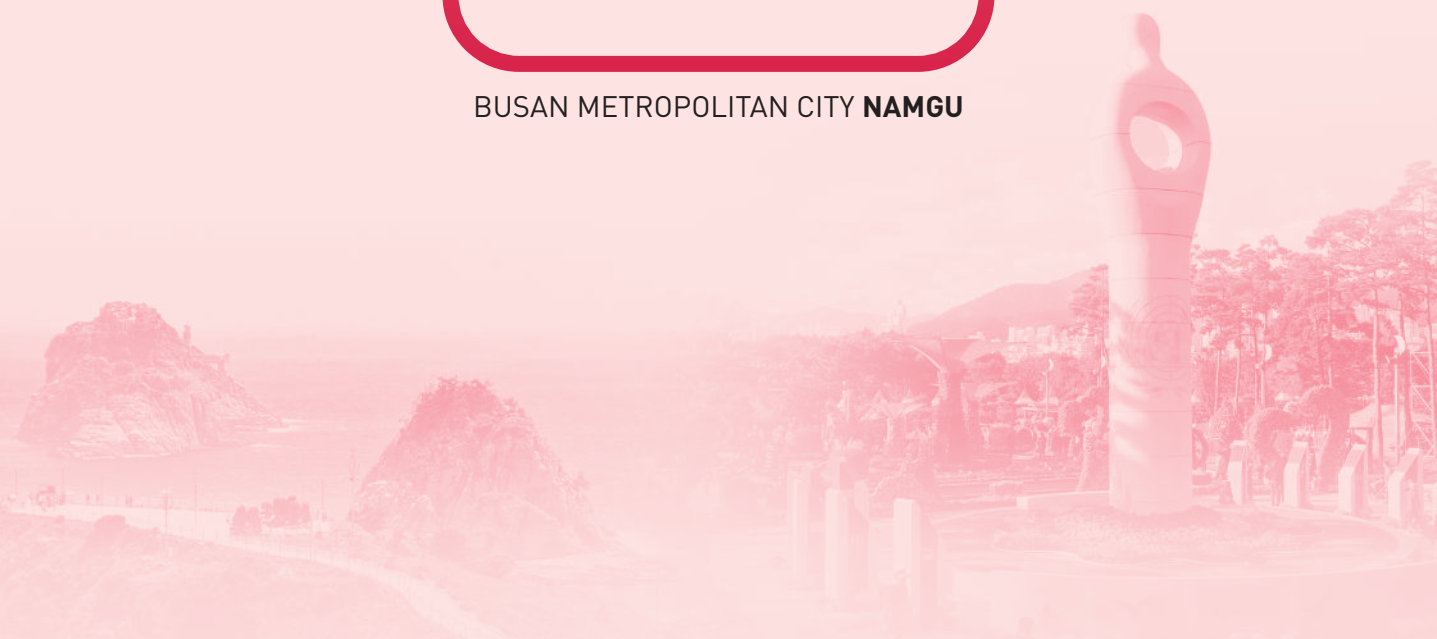

변화하는 남구, 세계가 찾는 도시

BUSAN METROPOLITAN CITY **NAMGU**

제1장 연혁 및 현황

제1절 연혁

제2절 현황

제 1 절

연 혁

우리나라 지방의회는 1948. 7. 17. 제헌헌법에서 도입된 후 1952년에 구성되어 9년간 운영되다가 1961. 5. 16. 군사정변으로 전국 지방의회가 해산되면서 중단되었다. 이후 1990. 12. 31. 지방자치법 및 의원선거법 개정으로 지방자치단체의장선거법이 공포·시행되면서 역사적인 지방의회의 부활을 맞이하게 되었다.

● 남구의회 연혁

- 1991. 03. 26. 직접선거 실시, 선거구 30개, 의원 41명 선출
- 1991. 04. 15. 초대 남구의회 개원, 의원 41명
- 1995. 01. 01. 부산직할시 남구의회에서 부산광역시 남구의회로 명칭변경
- 1995. 03. 01. 남구와 수영구로 분구, 의원 27명으로 재구성
- 1995. 06. 27. 제2대 지방선거 실시, 선거구 20개
- 1995. 07. 07. 제2대 남구의회 개원, 의원 27명
- 1998. 06. 04. 제3대 지방선거 실시, 선거구 19개
- 1998. 07. 07. 제3대 남구의회 개원, 의원 19명
- 1999. 01. 01. 행정구역 개편(20개동 → 19개동)
- 2002. 06. 13. 제4대 지방선거 실시, 선거구 19개
- 2002. 07. 08. 제4대 남구의회 개원, 의원 19명
- 2006. 05. 31. 제5대 지방선거 실시, 선거구(중선거구) 개편
- 2006. 07. 07. 제5대 남구의회 개원, 지역구 및 비례대표 15명
- 2010. 06. 02. 제6대 지방선거 실시
- 2010. 07. 08. 제6대 남구의회 개원, 의원 15명 ▷ 지역구 13, 비례 2
- 2013. 07. 01. 행정구역 개편(19개동 → 17개동)
- 2014. 06. 04. 제7대 지방선거 실시
- 2014. 07. 07. 제7대 남구의회 개원, 의원 15명 ▷ 지역구 13, 비례 2
- 2018. 06. 13. 제8대 지방선거 실시
- 2018. 07. 31. 제8대 남구의회 개원, 의원 14명 ▷ 지역구 12, 비례 2

제2절

현 황

1. 조 직

남구의회 의원은 14명이며 의장 1명, 부의장 1명의 의장단과 의장을 제외한 13명으로 구성된 3개 상임위원회와 특별위원회인 예산결산특별위원회 1개가 있다. 그리고 각종 의회사무를 처리하기 위해 1국 2팀의 의회사무국이 있다.

○ 의회 조직도

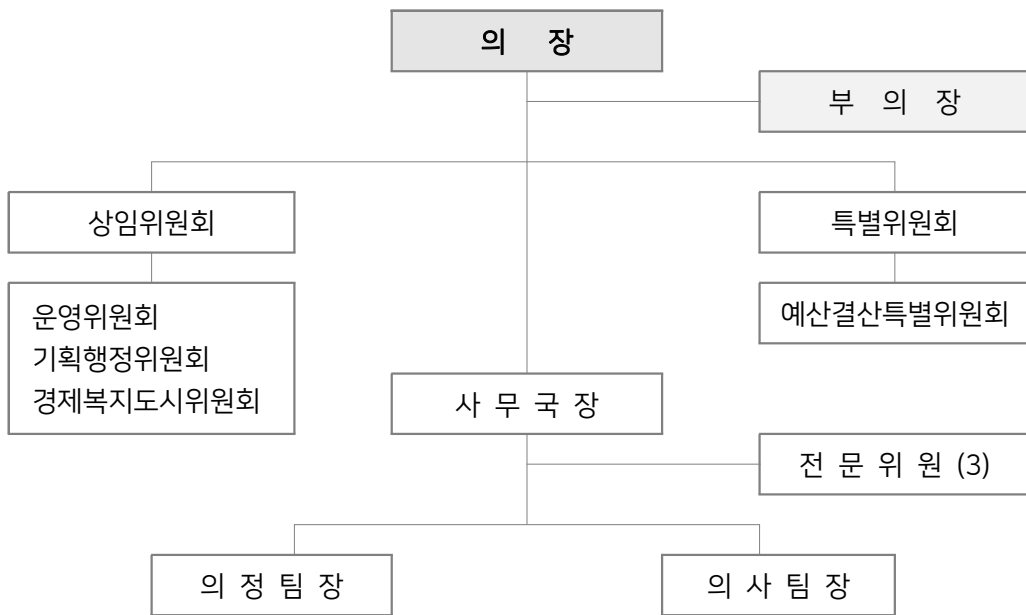

○ 의장/부의장 (임기 2년)

- ▶ 선출 : 의장 1인, 부의장 1인을 두고, 본회의에서 무기명 투표로 선출
- ▶ 임무 : 의장은 의회를 대표하고 의사를 정리하며 회의장 내의 질서를 유지하고 의회사무를 감독하는 등 의회운영의 중심적 역할을 하며, 부의장은 의장 유고시 의장 직무를 대행한다.

○ 위원회

- ▶ 구성 : 의회에는 상임위원회와 특별위원회를 둔다. 상임위원회는 집행기관의 업무소관에 따라 운영위원회 등 3개위원회로 구성되어 있으며, 의안과 청원처리 등을 심사 처리하고, 수개의 상임위원회 소관과 관련되거나 특별사안에 대하여 조사가 필요하다고 인정되는 경우에는 본회의의 의결로 특별위원회를 구성·운영할 수 있다.
- ▶ 임무
 - 운영위원회 : 의회 운영 및 의회사무국 소관 업무에 관한 사항 처리
 - 기획행정위원회 : 기획전략실, 행정자치국, 도서관, 시설관리사업소, 동행정복지센터에 관한 사항 처리
 - 경제복지도시위원회 : 일자리환경국, 복지교육국, 안전도시국, 보건소 업무에 관한 사항 처리

상임위원회 구성 현황

구 분	계	운영위원회	기획행정위원회	경제복지도시위원회
제8대	14명	7명(타 위원회 겸직)	6명	7명

※ 의장은 상임위원회에 속하지 않음

직원 현황

구 분	계	행정4급	행정5급	행정6급	행정7급	운전7급	속기7급	행정8급	속기8급	행정9급
정 원	18	1	2	5	3	1	1	3	2	-
현 원	17	1	2	6	4	1	1	1	1	-

2. 시 설

남구의회는 부산광역시 남구 못골로 19(대연동)에 소재하고 있다.

의회시설 사용 현황

(단위 : m²)

총면적	의 장 실	부의장실	본회의장	제1회의실	제2회의실	
2,355.8	67.13	32.1	293.01	101.56	118.3	
	위원장실	의 원 실	사무국장실	전문위원실	사무국	기타
	136.63	217.75	28.35	58.73	126.8	1,175.44



▲ 본회의 의안 심의



▲ 제302회 남구의회(제2차 정례회) 개회식

변화하는 남구, 세계가 찾는 도시

BUSAN METROPOLITAN CITY **NAMGU**

제2장 의정활동

제1절 정례회·임시회

제2절 상임위원회

제3절 특별위원회

제4절 행정사무감사

제1절

정례회·임시회

1. 정례회

2021년 정례회는 제297회 제1차 정례회(6. 10. ~ 6. 18.)와 제302회 제2차 정례회(11. 10. ~ 12. 10.)로 40일간 운영하였다.

회기별 주요 의사일정

회 기	회수	부 의 된 안 건	심 의 결 과
제297회 제1차 정례회 6.10. ~ 6.18. (9일간)	제1차 '21.6.10. (목) 11:00	1. 제297회 남구의회(제1차정례회) 회기 결정의 건 2. 본회의 회의록 서명의원 선출의 건 3. 2020회계연도 결산 승인의 건 제안설명 4. 2020회계연도 예비비지출 승인의 건 제안설명 5. 휴회의 건 ● 5분자유발언	• 6.10.~6.18(9일간) • 박미순, 강건우 의원 • 기획전략실장 김동환 • 기획전략실장 김동환 • 6.11.~6.17(7일간) • 이강영 의원
	제2차 '21.6.18. (금) 11:00	1. 2020회계연도 결산 승인의 건 2. 2020회계연도 예비비지출 승인의 건 3. 부산광역시 남구 사무의 위임에 관한 조례 일부개정조례안 4. 부산광역시 남구 공유재산 및 물품관리 조례 일부개정조례안 5. 부산광역시 남구 구세 조례 일부개정조례안 6. 부산광역시 남구 도서관 관리 운영 조례 일부개정조례안 7. 부산광역시 남구 홍보대사 운영에 관한 조례안 8. 부산광역시 남구 전통시장 및 상점가 육성을 위한 조례 일부개정조례안 9. 예산결산특별위원회 구성 결의안 10. 예산결산특별위원회 위원 선임의 건 ● 5분자유발언	• 원안가결 • 원안가결 • 원안가결 • 원안가결 • 원안가결 • 수정가결 • 원안가결 • 수정가결 • 원안가결 • 원안가결 • 박미순, 고선화 허미향 의원

회 기	회수	부 의 된 안 건	심 의 결 과
	제1차 '21.11.10. (수) 11:00	1. 제302회 남구의회(제2차정례회) 회기 결정의 건 2. 본회의 회의록 서명의원 선출의 건 3. 휴회의 건 ● 5분자유발언	• 11.10.~12.10.(31일간) • 김근우, 조상진 의원 • 11.11.~11.21.(11일간) • 김현미 의원
	제2차 '21.11.22. (월) 11:00	1. 2021년도 제4회 추가경정예산안 제안설명 2. 휴회의 건 ● 5분자유발언	• 기획전략실장 박현학 • 11.23.~11.30.(8일간) • 김현미, 김근우, 고선화, 박미순 의원
	제3차 '21.12.1. (수) 11:00	1. 부산광역시 남구의회 포상 조례안 2. 부산광역시 남구의회 공무원 후생복지에 관한 조례안 3. 부산광역시 남구의회 공무원 여비 조례안 4. 부산광역시 남구의회 시험수당 지급 조례안 5. 부산광역시 남구의회 소속 위원회 위원 수당 및 여비 지급에 관한 조례안 6. 부산광역시 남구의회 주민조례발안에 관한 조례안 7. 지방자치법 등 상위법령 개정사항 반영을 위한 부산광역시 남구의회 위원회 조례 일부개정조례안 등 일괄개정조례안 8. 부산광역시 남구의회 공무원 근무 규칙안 9. 부산광역시 남구의회 직무대리 규칙안 10. 부산광역시 남구의회 공무원 행동강령안 11. 지방자치법 등 상위법령 개정사항 반영을 위한 부산광역시 남구의회 회의 규칙 일부개정규칙안 등 일괄개정규칙안 12. 부산광역시 남구 관광약자를 위한 관광환경 조성 조례안 13. 2021년도 부산광역시 남구 공유재산 관리계획안 (문현1동 제3공영주차장 조성) 14. 부산광역시 남구 주민의 조례 제정·개폐 및 감사청구에 관한 조례 전부개정조례안 15. 부산광역시 남구 청년시설 운영 및 지원 조례안 16. 부산광역시 남구 노래연습장업자 교육에 관한 조례안 17. 부산광역시 남구 공공체육시설 관리 운영 조례 일부개정조례안 18. 부산광역시 남구 기업 활동 지원 및 기업인 예우에 관한 조례안 19. 부산광역시 남구 플랫폼 종사자 지원 조례안	• 원안가결 • 원안가결 • 원안가결 • 원안가결 • 원안가결 • 원안가결 • 원안가결 • 원안가결 • 원안가결 • 원안가결 • 원안가결 • 원안가결 • 원안가결 • 원안가결 • 원안가결 • 원안가결 • 원안가결 • 원안가결 • 수정가결 • 원안가결 • 원안가결 • 원안가결

회 기	회수	부 의 된 안 건	심 의 결 과
제302회 제2차 정례회 11.10. ~ 12.10. (31일간)	제3차 '21.12.1. (수) 11:00	20. 부산광역시 남구 해수면 상승 대응 조례안	• 원안가결
		21. 부산광역시 남구 법무보호복지 대상자 사회정착 지원 조례안	• 원안가결
		22. 부산광역시 남구 장애인등 이동약자를 위한 편의시설 설치 지원 조례안	• 원안가결
		23. 부산광역시 남구 영유아 발달 지원에 관한 조례안	• 원안가결
		24. 장애인일자리사업(복지일자리-참여형) 민간위탁 동의(안)	• 원안가결
		25. 부산광역시 남구 아동복지 조례 일부개정조례안	• 원안가결
		26. 부산광역시 남구 아동학대 예방 및 피해아동 보호에 관한 조례 일부개정조례안	• 원안가결
		27. 유니세프 아동친화도시 추진 지방정부협의회 규약 개정 동의(안)	• 원안가결
		28. 부산광역시 남구 문현1구역 재개발정비사업 정비계획 결정 및 정비구역 지정 변경을 위한 의견제시의 건	• 찬성의견
		29. 부산광역시 남구 건축물관리 조례안	• 원안가결
		30. 의사일정 변경의 건	• 원안가결
		31. 부산광역시 남구 시설관리공단 정관 동의안	• 원안가결
		32. 부산광역시 남구 시설관리공단 직제 등 중요 규정 동의안	• 원안가결
		33. 2021년도 제4회 추가경정예산안	• 원안가결
		34. 시정연설	• 구청장 박재범
		35. 2022년도 예산안 제안설명	• 기획전략실장 박현학
	36. 휴회의 건	• 12.2.~12.9.(8일간)	
	제4차 '21.12.10. (금) 11:00	1. 2022년도 예산안	• 수정가결
		2. 2022년도 자금운용계획안	• 원안가결
		3. 2021년도 행정사무감사 결과보고서 승인의 건	• 원안가결
4. 부산광역시 남구 지방공무원 정원 조례 일부개정조례안		• 원안가결	
5. 부산광역시 남구 규칙의 제정과 개정·폐지 의견 제출 등에 관한 조례안		• 원안가결	
6. 지방자치법 개정 등에 따른 부산광역시 남구 행정기구 설치 조례 등 일괄개정조례안		• 원안가결	
7. 부산광역시 남구 공무원 후생복지에 관한 조례 일부개정조례안		• 원안가결	
8. 부산광역시 대한적십자사봉사회 남구지구협의회 활동 지원 조례안		• 원안가결	
	● 5분자유발언	• 김현미 의원	

2. 임 시 회

2021년도에는 9회에 걸쳐 총 48일간 임시회를 운영하였다.

회 기	회수	부 의 된 안 건	심 의 결 과
제293회 임시회 1.14. ~ 1.19. (6일간)	제1차 '21.1.14. (목) 11:00	1. 제293회 남구의회(임시회) 회기 결정의 건 2. 본회의 회의록 서명의원 선출의 건 3. 2021년도 주요업무계획 보고 4. 휴회의 건 ● 5분자유발언	• 1.14.~1.19.(6일간) • 이강영, 유명희 의원 • 기획전략실장 김동환 • 1.15.~1.18.(4일간) • 고선화 의원
	제2차 '21.1.19. (화) 11:00	1. 부산광역시 남구 민간위탁시설 노동자 권익증진 지원 조례안 2. 부산광역시 남구 장애인체육 진흥 조례안 3. 부산광역시 남구 생활소음저감 실천에 관한 조례 전부개정조례안 4. 부산광역시 남구 아동의 놀 권리 보장에 관한 조례안 5. 부산광역시 남구 주차장 설치 및 관리 조례 일부개정조례안 6. 부산광역시 남구 개인형 이동장치 이용 활성화 및 안전증진에 관한 조례안 7. 부산광역시 남구 일자리 창출 지원 조례 일부개정조례안 8. 부산광역시 남구 인생후반전지원센터 설치 및 운영에 관한 조례안 9. 부산광역시 남구 아동학대 예방 및 피해아동 보호에 관한 조례 일부개정조례안 ● 5분자유발언	• 원안가결 • 원안가결 • 원안가결 • 원안가결 • 원안가결 • 수정가결 • 원안가결 • 원안가결 • 원안가결 • 강건우, 김근우, 고선화 의원
제294회 임시회 2.17. ~ 2.22. (6일간)	제1차 '21.2.17. (수) 11:00	1. 제294회 남구의회(임시회) 회기 결정의 건 2. 본회의 회의록 서명의원 선출의 건 3. 휴회의 건 ● 5분자유발언	• 2.17.~2.22.(6일간) • 김현미, 박구슬 의원 • 2.18.~2.21.(4일간) • 김현미, 서성부, 고선화 의원
	제2차 '21.2.22 (월) 11:00	1. 부산광역시 남구 외국인주민 지원 조례안 2. 부산광역시 남구 구정조정위원회 조례 일부개정조례안 3. 부산광역시 남구 적극행정 운영 조례 전부개정조례안 4. 부산광역시 남구 사회성과보상사업 운영 조례안 5. 부산광역시 남구 소상공인 지원에 관한 조례 전부개정조례안 6. 부산광역시 남구 도시가스 공급시설 설치비 지원 조례안 7. 부산광역시 남구 조류충돌 저감 조례안 8. 부산광역시 남구 장애인 휠체어 등 수리 지원에 관한 조례안	• 원안가결 • 원안가결 • 수정가결 • 원안가결 • 원안가결 • 원안가결 • 원안가결 • 수정가결

회 기	회수	부 의 된 안 건	심 의 결 과
제294회 임시회 2.17. ~ 2.22. (6일간)	제2차 '21.2.22 (월) 11:00	9. 부산광역시 남구 여성폭력방지 및 피해자보호·지원 조례안 10. 부산광역시 남구 한부모가족 지원 조례안 11. 부산광역시 남구 한시적 양육비 지원에 관한 조례안 12. 부산광역시 남구 양성평등 기본 조례 일부개정조례안 13. 부산광역시 남구 우암1구역 재개발사업 정비구역 및 정비계획 지정 변경(안) 의견제시의 건 ● 5분자유발언	• 원안가결 • 원안가결 • 원안가결 • 원안가결 • 찬성의견 • 김철현, 박구술, 김근우, 고선화 의원
제295회 임시회 3.16. ~ 3.19. (4일간)	제1차 '21.3.16. (화) 11:00	1. 제295회 남구의회(임시회) 회기 결정의 건 2. 본회의 회의록 서명의원 선출의 건 3. 2020회계연도 결산검사위원 선임의 건 4. 휴회의 건 ● 5분자유발언	• 3.16.~3.19.(4일간) • 서성부, 김근우 의원 • 원안가결 • 3.17.~3.18.(2일간) • 조상진, 박미순 의원
	제2차 '21.3.19 (금) 11:00	1. 부산광역시 남구 전입 대학생 지원에 관한 조례안 2. 부산광역시 남구 의용소방대 지원 조례안 3. 부산광역시 남구 치매관리 및 치매환자 지원 조례안 4. 야간 로드킬 처리에 관한 민간위탁 동의(안) ● 5분자유발언	• 원안가결 • 원안가결 • 원안가결 • 원안가결 • 허미향, 박구술, 고선화, 김현미 의원
제296회 임시회 4.16. ~ 4.23. (8일간)	제1차 '21.4.16. (금) 11:00	1. 제296회 남구의회(임시회) 회기 결정의 건 2. 본회의 회의록 서명의원 선출의 건 3. 2021년도 제1회 추가경정예산안 제안설명 4. 일본정부의 후쿠시마 원전 오염수 방류결정 규탄 및 철회 촉구 결의안 5. 휴회의 건	• 4.16.~4.23(8일간) • 조상진, 이병준 의원 • 기획전략실장 김동환 • 원안가결 • 4.17.~4.22.(6일간)
	제2차 '21.4.23. (금) 11:00	1. 2021년도 제1회 추가경정예산안 2. 부산광역시 남구 공직자윤리위원회 구성과 운영에 관한 조례 일부개정조례안 3. 부산광역시 남구 구세 감면 조례 일부개정조례안 4. 부산광역시 남구 체육진흥협의회 조직 운영에 관한 조례안 5. 부산광역시 남구 도로점용공사장 교통소통대책에 관한 조례안 6. 부산광역시 남구 소규모 공동주택 관리 지원 조례안 7. 부산광역시 남구 공동주택 리모델링 지원에 관한 조례안 8. 부산광역시 남구 장기미집행 도시계획시설 현황보고 및 단계별집행계획 의견 제시의 건	• 수정가결 • 수정가결 • 원안가결 • 원안가결 • 수정가결 • 원안가결 • 원안가결 • 찬성의견

회 기	회수	부 의 된 안 건	심 의 결 과
	제2차 '21.4.23. (금) 11:00	9. 부산광역시 남구 폐기물관리 및 수수료 등에 관한 조례 일부개정조례안 10. 부산광역시 남구 시설관리공단 설립 및 운영에 관한 조례안 11. 부산광역시 남구 시설관리공단 설립 자본금 출자 동의안 ● 5분자유발언	• 수정가결 • 수정가결 • 원안가결 • 박미순, 김근우, 고선화 의원
제298회 임시회 7.14. ~ 7.21. (8일간)	제1차 '21.7.14. (수) 14:00	1. 제298회 남구의회(임시회) 회기 결정의 건 2. 본회의 회의록 서명의원 선출의 건 3. 2021년도 제2회 추가경정예산안 제안설명 4. 휴회의 건 ● 5분자유발언	• 7.14.~7.21(7일간) • 고선화, 허미향 의원 • 기획전략실장 박현학 • 7.15.~7.20(6일간) • 서성부, 고선화, 박미순 의원
	제2차 '21.7.21. (수) 11:00	1. 부산광역시 남구의회 의원 연구단체 구성 및 운영 조례 일부개정조례안 2. 2021년도 부산광역시 남구 공유재산 관리계획안 (이기대연합시장 주차장 조성사업) 3. 부산광역시 남구 지방보조금 관리 조례 일부개정조례안 4. 부산광역시 남구 재정심의위원회 조례 일부개정조례안 5. 「코로나19」관련 고급오락장 재산세 중과분 감면 동의안 6. 부산광역시 남구 포상 조례 일부개정조례안 7. 부산광역시 남구 침수 방지시설 설치 지원 조례안 8. 부산광역시 남구 안전취약계층 지원 조례안 9. 부산광역시 남구 고령친화도시 조성을 위한 노인복지 기본 조례안 10. 부산광역시 남구 청소년참여위원회 구성 및 운영 조례안 11. 부산광역시 남구 여성청소년 보건위생물품 지원 조례안 12. 부산광역시 남구 정보취약계층 정보접근성 향상을 위한 조례안 13. 부산광역시 남구 소아·청소년 당뇨병 환자 지원 조례안 14. 부산광역시 남구 부산남구사랑 상품권 발행 및 운영 조례 전부개정조례안 15. 부산광역시 남구 공공안심상가 공급 및 운영 조례 일부개정조례안 16. 부산광역시 남구 담배소매인 지정 사실조사에 관한 조례 일부개정조례안 17. 부산광역시 남구 옥외광고물 등의 관리와 옥외광고산업 진흥에 관한 조례 일부개정조례안	• 원안가결 • 원안가결 • 원안가결 • 원안가결 • 원안가결 • 원안가결 • 부 결 • 부 결 • 부 결 • 부 결 • 부 결 • 부 결 • 원안가결 • 원안가결 • 원안가결 • 원안가결 • 원안가결

회 기	회수	부 의 된 안 건	심 의 결 과
제298회 임시회 7.14. ~ 7.21. (8일간)	제2차 '21.7.21. (수) 11:00	18. 부산광역시 남구 긴급지원에 관한 조례 일부개정조례안 19. 부산광역시 남구 노인 성인용 보행기 지원 조례 일부개정조례안 20. 부산광역시 남구 지역자율방재단 운영 등에 관한 조례 전부개정조례안 21. 부산광역시 남구 도로명주소에 관한 조례 전부개정조례안 22. 부산광역시 남구 부동산가격공시위원회 운영 조례 일부개정조례안 23. 2021년도 제2회 추가경정예산안	• 원안가결 • 원안가결 • 원안가결 • 원안가결 • 원안가결 • 정회 후 자동산회
제299회 임시회 7.23. ~ 7.27. (5일간)	제1차 '21.7.23. (금) 11:00	1. 2021년도 제2회 추가경정예산안 2. 제299회 남구의회(임시회) 회기 결정의 건 3. 본회의 회의록 서명의원 선출의 건	• 정회 후 자동산회
	제2차 '21.7.27. (화) 11:00	1. 의사일정 변경의 건 2. 제299회 남구의회(임시회) 회기 결정의 건 3. 본회의 회의록 서명의원 선출의 건 4. 부산광역시 남구 시설관리공단 정관 동의안 5. 2021년도 제2회 추가경정예산안	• 원안가결 • 7.23.~7.27(5일간) • 김철현, 이강영 의원 • 정회 후 자동산회
제300회 임시회 8.19.(목) (1일간)	제1차 '21.8.19. (목) 11:00	1. 제300회 남구의회(임시회) 회기 결정의 건 2. 본회의 회의록 서명의원 선출의 건 3. 2021년도 제2회 추가경정예산안	• 8.19.(1일간) • 유명희, 김현미 의원 • 수정가결
제301회 임시회 9.28. ~ 10.6. (9일간)	제1차 '21.9.28. (화) 11:00	1. 제301회 남구의회(임시회) 회기 결정의 건 2. 본회의 회의록 서명의원 선출의 건 3. 2021년도 행정사무감사 실시시기 및 기간 결정의 건 4. 2021년도 제3회 추가경정예산안 제안설명 5. 휴회의 건 ● 5분자유발언	• 9.28.~10.6(9일간) • 박구술, 서성부 의원 • 11.12.~11.19(8일간) • 기획전략실장 박현학 • 9.29.~10.5(7일간) • 강건우, 박구술 김근우 의원
	제2차 '21.10.6. (수) 11:00	1. 2021년도 행정사무감사 계획서 승인의 건 2. 2021년도 제3회 추가경정예산안 3. 의사일정 변경의 건 4. 회기연장 요구의 건 5. 관계공무원 출석요구의 건	• 원안가결 • 수정가결 • 원안가결 • 부 결 • 부 결

회 기	회수	부 의 된 안 건	심 의 결 과
제301회 임시회 9.28. ~ 10.6. (9일간)	제2차 '21.10.6. (수) 11:00	6. 부산광역시 남구 통장자녀장학금 지급 조례 전부개정조례안 7. 부산광역시 남구 수입증지 조례 일부개정조례안 8. 부산광역시 남구 관광진흥 조례 일부개정조례안 9. 2022년도 지방세 연구원 출연금 편성안	• 수정가결 • 원안가결 • 원안가결 • 원안가결
		10. 부산광역시 남구 독서문화 진흥 조례안 11. 부산광역시 남구 민원업무담당공무원 등의 보호 및 지원에 관한 조례안 12. 부산광역시 남구 중소기업제품 구매촉진 및 판로지원 조례안 13. 부산광역시 남구 식생활교육 지원 조례안 14. 부산광역시 남구 폐기물관리 및 수수료 등에 관한 조례 일부개정조례안 15. 부산광역시 남구 주차장 설치 및 관리 조례 일부개정조례안 ● 5분자유발언	• 원안가결 • 원안가결 • 원안가결 • 원안가결 • 원안가결 • 원안가결 • 원안가결 • 김현미, 유명희 박미순, 고선화 의원
제303회 임시회 12.28.(화) (1일간)	제1차 '21.12.28. (화) 14:30	1. 제303회 남구의회(임시회) 회기 결정의 건 2. 본회의 회의록 서명의원 선출의 건 3. 부산광역시 남구의회 공무원 복무 조례안 4. 지방자치법 등 상위법령 개정사항 반영을 위한 부산광역시 남구의회 의원 상해 등 보상금 지급에 관한 조례 일부개정조례안 등 일괄개정조례안 5. 부산광역시 남구의회 공무원 인사 규칙안 6. 부산광역시 남구의회 비위공직자의 의원면직 처리제한에 관한 규칙안 7. 부산광역시 남구의회 공무원 명예퇴직수당 등 지급에 관한 규칙안 8. 지방자치법 등 상위법령 개정사항 반영을 위한 부산광역시 남구의회 청원 심사 규칙 일부개정규칙안 등 일괄개정규칙안	• 12.28.(1일간) • 이병준, 박미순 의원 • 원안가결 • 원안가결 • 원안가결 • 원안가결 • 원안가결 • 원안가결

3. 의안처리

2021년도에는 총 134건의 의안을 아래와 같이 처리하였다.

2021년도 의안처리 현황

구 분		계	예산안	조 례		승 인 · 동의안	선임안 · 계획안	결의안	의견 청취	규칙안	보고안
				의원 발의	구청장 제 출						
총 계		134	6	52	45	16	1	3	3	8	-
가 결	원안	108	1	41	38	14	1	2	3	8	-
	수정	13	5	2	6	-	-	-	-	-	-
부 결		9	-	7	-	1	-	1	-	-	-
보 류		2	-	1	1	-	-	-	-	-	-
폐 기		1	-	1	-	-	-	-	-	-	-
철 회		1	-	-	-	1	-	-	-	-	-

위원회별 의안처리 현황

위 원 회 명	처 리 내 역				
	계	본회의에 부의 하기로 결정	본회의에 부의 않기로 결정	철 회	보 류
계	128	124	1	1	2
운 영	20	20	-	-	-
기 획 행 정	41	38	1	-	2
경제복지도시	59	58	-	1	-
예 산 결 산	8	8	-	-	-

※ 본회의 상정 안건 : 6건

제2절

상임위원회

1. 구성현황

2020. 7. 27. 제8대 후반기 원 구성 선거를 통해 제8대 후반기 상임위원회를 구성하여 운영되었다.

상임위원회명	위원장	부위원장	위 원	비 고
운영위원회	박구슬	김철현	유명희, 이병준, 서성부, 강건우, 고선화	7명(겸직)
기획행정위원회	이병준	김현미	박미순, 유명희, 허미향, 김철현	6명
경제복지도시위원회	서성부	김근우	조상진, 이강영, 강건우, 고선화, 박구슬	7명

2. 운영내역

가. 운영위원회

1회 기	차수(일시)	심 사 된 안 건	심 사 결 과
제292회 임사회 (폐회중)	제1차 '21.1.8. (금) 11:00	1. 제293회 남구의회(임사회) 의사일정(안) 협의의 건	• 원안가결
제293회 임사회	제1차 '21.1.15. (금) 10:00	1. 2021년도 주요업무계획 보고	• 의정팀장 박명원
제293회 임사회 (폐회중)	제2차 '21.2.5. (금) 14:00	1. 제294회 남구의회(임사회) 의사일정(안) 협의의 건	• 원안가결
제294회 임사회 (폐회중)	제1차 '21.3.9. (화) 11:00	1. 제295회 남구의회(임사회) 의사일정(안) 협의의 건	• 원안가결

1회 기	차수(일시)	심 사 된 안 건	심 사 결 과
제295회 임사회 (폐회중)	제1차 '21.4.12. (월) 11:00	1. 제296회 남구의회(임사회) 의사일정(안) 협의의 건	• 원안가결
제296회 임사회	제1차 '21.4.19. (월) 10:00	1. 2021년도 제1회 추가경정예산안	• 원안가결
제296회 임사회 (폐회중)	제2차 '21.6.3. (목) 11:00	1. 제297회 남구의회(제1차 정례회) 의사일정(안) 협의의 건	• 원안가결
제297회 제1차 정례회	제1차 '21.6.14. (월) 10:00	1. 2020회계연도 결산 승인의 건	• 원안가결
제297회 제1차 정례회 (폐회중)	제2차 '21.7.7. (수) 11:00	1. 제298회 남구의회(임사회) 의사일정(안) 협의의 건	• 원안가결
제298회 임사회	제1차 '21.7.15. (목) 10:00	1. 2021년도 제2회 추가경정예산안 2. 부산광역시 남구의회 의원 연구단체 구성 및 운영 조례 일부개정조례안	• 원안가결 • 원안가결
제298회 임사회 (폐회중)	제2차 '21.7.23. (금) 10:30	1. 제299회 남구의회(임사회) 의사일정(안) 협의의 건	• 원안가결
제299회 임사회 (폐회중)	제1차 '21.8.19. (목) 10:30	1. 제300회 남구의회(임사회) 의사일정(안) 협의의 건	• 원안가결
제300회 임사회 (폐회중)	제1차 '21.9.24. (금) 11:00	1. 제301회 남구의회(임사회) 의사일정(안) 협의의 건 2. 2021년도 행정사무감사 실시시기 및 기간 협의의 건	• 원안가결 • 원안가결
제301회 임사회	제1차 '21.10.1. (금) 11:00	1. 2021년도 행정사무감사 계획서 채택의 건 2. 2021년도 상임위원회별 행정사무감사 계획서 협의의 건 3. 제302회 남구의회(제2차정례회) 의사일정(안) 협의의 건	• 원안채택 • 원안가결 • 원안가결

1회 기	차수(일시)	심 사 된 안 건	심 사 결 과
제302회 제2차 정례회	제1차 '21.11.24. (수) 10:00	1. 2021년도 제4회 추가경정예산안 2. 부산광역시 남구의회 포상 조례안 3. 부산광역시 남구의회 공무원 후생복지에 관한 조례안 4. 부산광역시 남구의회 공무원 여비 조례안 5. 부산광역시 남구의회 시험수당 지급 조례안 6. 부산광역시 남구의회 소속 위원회 위원 수당 및 여비 지급에 관한 조례안 7. 부산광역시 남구의회 주민조례발안에 관한 조례안 8. 지방자치법 등 상위법령 개정사항 반영을 위한 부산광역시 남구의회 위원회 조례 일부개정조례안 등 일괄개정조례안 9. 부산광역시 남구의회 공무원 근무 규칙안 10. 부산광역시 남구의회 직무대리 규칙안 11. 부산광역시 남구의회 공무원 행동강령안 12. 지방자치법 등 상위법령 개정사항 반영을 위한 부산광역시 남구의회 회의 규칙 일부개정규칙안 등 일괄개정규칙안	• 원안가결 • 원안가결 • 원안가결 • 원안가결 • 원안가결 • 원안가결 • 원안가결 • 원안가결 • 원안가결 • 원안가결 • 원안가결
제302회 제2차 정례회	제2차 '21.12.3. (금) 10:00	1. 2022년도 예산안 2. 2021년도 행정사무감사 결과보고서 채택의 건 3. 2022년도 의회운영 기본일정(안) 협의의 건	• 원안가결 • 원안채택 • 원안가결
제302회 제2차 정례회 (폐회중)	제3차 '21.12.28. (화) 14:00	1. 제303회 남구의회(임시회) 의사일정(안) 협의의 건 2. 부산광역시 남구의회 공무원 복무 조례안 3. 지방자치법 등 상위법령 개정사항 반영을 위한 부산광역시 남구의회 의원 상해 등 보상금 지급에 관한 조례 일부 개정조례안 등 일괄개정조례안 4. 부산광역시 남구의회 공무원 인사 규칙안 5. 부산광역시 남구의회 비위공직자의 의원면직 처리제한에 관한 규칙안 6. 부산광역시 남구의회 공무원 명예퇴직수당 등 지급에 관한 규칙안 7. 지방자치법 등 상위법령 개정사항 반영을 위한 부산광역시 남구의회 청원심사 규칙 일부개정규칙안 등 일괄개정규칙안	• 원안가결 • 원안가결 • 원안가결 • 원안가결 • 원안가결 • 원안가결 • 원안가결

나. 기획행정위원회

회 기	차수(일시)	심 사 된 안 건	심 사 결 과
제293회 임시회	제1차 '21.1.15. (금) 11:00	1. 2021년도 주요업무계획 보고 - 기획전략실 - 행정자치국 - 도서관 - 시설관리사업소 2. 부산광역시 남구 민간위탁시설 노동자 권익증진 지원 조례안 3. 부산광역시 남구 장애인체육 진흥 조례안	• 기획전략실장 김동환 • 행정자치국장 김경철 • 도서관장 김경미 • 시설관리사업소장 박현학 • 원안가결 • 원안가결
제294회 임시회	제1차 '21.2.18. (목) 11:00	1. 부산광역시 남구 외국인주민 지원 조례안 2. 부산광역시 남구 구정조정위원회 조례 일부개정조례안 3. 부산광역시 남구 적극행정 운영 조례 전부개정조례안	• 원안가결 • 원안가결 • 수정가결
제295회 임시회	제1차 '21.3.17. (수) 11:00	1. 부산광역시 남구 전입 대학생 지원에 관한 조례안 2. 부산광역시 남구 시설관리공단 설립 및 운영에 관한 조례안 3. 부산광역시 남구 시설관리공단 설립 자본금 출자 동의안	• 원안가결 • 계속심사 • 계속심사
제296회 임시회	제1차 '21.4.19. (월) 11:00	1. 부산광역시 남구 공직자 윤리위원회 구성과 운영에 관한 조례 일부개정조례안 2. 부산광역시 남구 구세 감면 조례 일부개정조례안 3. 부산광역시 남구 체육진흥협의회 조직 운영에 관한 조례안 4. 부산광역시 남구 시설관리공단 설립 및 운영에 관한 조례안 5. 부산광역시 남구 시설관리공단 설립 자본금 출자 동의안	• 수정가결 • 원안가결 • 원안가결 • 계속심사 • 계속심사
	제2차 '21.4.20. (화) 11:00	1. 2021년도 제1회 추가경정예산안 2. 부산광역시 남구 시설관리공단 설립 및 운영에 관한 조례안 3. 부산광역시 남구 시설관리공단 설립 자본금 출자 동의안	• 원안가결 • 부결 • 부결

회 기	차수(일시)	심 사 된 안 건	심 사 결 과
제297회 제1차 정례회	제1차 '21.6.14. (월) 11:00	1. 2020회계연도 결산 승인의 건 2. 2020회계연도 예비비 지출 승인의 건 3. 부산광역시 남구 사무의 위임에 관한 조례 일부개정조례안 4. 부산광역시 남구 공유재산 및 물품관리 조례 일부개정조례안 5. 부산광역시 남구 구세 조례 일부개정조례안 6. 부산광역시 남구 도서관 관리 운영 조례 일부개정조례안 7. 부산광역시 남구 홍보대사 운영에 관한 조례안	• 원안가결 • 원안가결 • 원안가결 • 원안가결 • 수정가결 • 원안가결
제298회 임시회	제1차 '21.7.15. (목) 11:00	1. 2021년도 부산광역시 남구 공유재산 관리계획안 (이기대연합시장 주차장 조성사업) 2. 부산광역시 남구 지방보조금 관리 조례 일부개정조례안 3. 부산광역시 남구 재정심의위원회 조례 일부개정조례안 4. 「코로나19」관련 고급오락장 재산세 중과분 감면 동의안	• 원안가결 • 원안가결 • 원안가결 • 원안가결
	제2차 '21.7.16. (금) 11:00	1 부산광역시 남구 시설관리공단 정관 동의안 2 부산광역시 남구 포상 조례 일부개정조례안 3 부산광역시 대한적십자봉사회 남구지구협의회 활동 지원 조례안	• 부결 • 원안가결 • 부결
제301회 임시회	제1차 '21.9.29. (수) 11:00	1. 2021년도 행정사무감사 계획서 채택의 건 2. 부산광역시 남구 통장자녀장학금 지급 조례 전부개정조례안 3. 부산광역시 남구 수입증지 조례 일부개정조례안 4. 부산광역시 남구 관광진흥 조례 일부개정조례안 5. 2022년도 지방세 연구원 출연금 편성안	• 원안채택 • 수정가결 • 원안가결 • 원안가결 • 원안가결
	제2차 '21.9.30 (목) 14:00	1 부산광역시 남구 시설관리공단 직제 등 중요 규정 동의안 2 부산광역시 남구 독서문화 진흥 조례안 3 부산광역시 남구 민원업무담당공무원 등의 보호 및 지원에 관한 조례안 4 2021년도 추가경정예산안	• 부결 • 원안가결 • 원안가결 • 수정가결

회 기	차수(일시)	심 사 된 안 건	심 사 결 과
제302회 제2차 정례회	제1차 '21.11.24. (수) 11:00	1. 부산광역시 남구 관광약자를 위한 관광환경 조성 조례안 2. 2021년도 부산광역시 남구 공유재산관리계획안 3. 부산광역시 남구 주민의 조례 제정 폐지 및 감사청구에 관한 조례 전부개정조례안 4. 부산광역시 남구 청년시설 운영 및 지원 조례안 5. 부산광역시 남구 노래연습장업자 교육에 관한 조례안 6. 부산광역시 남구 공공체육시설 관리 운영 조례 일부개정조례안 7. 2021년도 제4회 추가경정예산안	• 원안가결 • 원안가결 • 원안가결 • 원안가결 • 원안가결 • 수정가결 • 수정가결
	제2차 '21.12.03. (금) 11:00	1. 2021년도 행정사무감사 결과보고서 채택의 건 2. 부산광역시 남구 지방공무원 정원 조례 일부개정조례안 3. 부산광역시 남구 규칙의 제정과 개정·폐지 의견 제출 등에 관한 조례안 4. 지방자치법 개정 등에 따른 부산광역시 남구 행정기구 설치 조례 등 일괄개정조례안	• 원안채택 • 원안가결 • 원안가결 • 원안가결
	제3차 '21.12.06. (월) 11:00	1. 2022년도 예산안	• 계속심사
	제4차 '21.12.07. (화) 11:00	1. 2022년도 예산안 2. 부산광역시 남구 공무원 후생복지에 관한 조례 일부개정조례안 3. 부산광역시 적십자사봉사회 남구지구협의회 활동 지원 조례안	• 수정가결 • 원안가결 • 원안가결

다. 경제복지도시위원회

회 기	차수(일시)	심 사 된 안 건	심 사 결 과
제293회 임사회	제1차 '21.1.15. (금) 11:00	1. 2021년도 주요업무계획 보고 - 일자리환경국 - 복지교육국 - 안전도시국 - 보건소 2. 부산광역시 남구 일자리 창출 지원 조례일부개정조례안 3. 부산광역시 남구 인생후반전지원센터 설치 및 운영에 관한 조례 4. 부산광역시 남구 아동학대 예방 및 피해아동 보호에 관한 조례 일부개정조례안 5. 부산광역시 남구 생활소음저감 실천에 관한 조례 전부개정조례안 6. 부산광역시 남구 아동의 놀 권리 보장에 관한 조례안 7. 부산광역시 남구 주차장 설치 및 관리 조례 일부개정조례안 8. 부산광역시 남구 개인형 이동장치 이용 활성화 및 안전증진에 관한 조례안 9. 부산광역시 남구 도로점용공사장 교통소통대책에 관한 조례안	• 일자리환경국장 윤현섭 • 복지교육국장 문정애 • 안전도시국장 신현철 • 보건소장 허목 • 원안가결 • 원안가결 • 원안가결 • 원안가결 • 원안가결 • 원안가결 • 수정가결 • 계속심사
제294회 임사회	제1차 '21.2.18. (목) 11:00	1. 부산광역시 남구 한시적 양육비 지원에 관한 조례안 2. 부산광역시 남구 양성평등 기본 조례 일부개정조례안 3. 부산광역시 남구 우암1구역 재개발사업정비구역 및 정비계획 지정 변경(안) 의견청취의 건 4. 부산광역시 남구 사회성과보상사업 운영 조례안 5. 부산광역시 남구 소상공인 지원에 관한 조례 전부 개정조례안 6. 부산광역시 남구 도시가스 공급시설 설치비 지원 조례안 7. 부산광역시 남구 조류충돌 저감 조례안 8. 부산광역시 남구 장애인 휠체어 등 수리 지원에 관한 조례안 9. 부산광역시 남구 여성폭력방지 및 피해자보호·지원 조례안 10. 부산광역시 남구 한부모가족 지원 조례안	• 원안가결 • 원안가결 • 찬성의견 제시 • 원안가결 • 원안가결 • 원안가결 • 원안가결 • 원안가결 • 원안가결 • 원안가결

회 기	차수(일시)	심 사 된 안 건	심 사 결 과
제295회 임사회	제1차 '21.3.17. (수) 11:00	1. 부산광역시 남구 의용소방대 지원 조례안 2. 부산광역시 남구 치매관리 및 치매환자 지원 조례안 3. 부산광역시 남구 폐기물관리 및 수수료 등에 관한 조례 일부개정조례안 4. 야간 로드킬 처리에 관한 민간위탁 동의안	• 원안가결 • 원안가결 • 계속심사 • 원안가결
제296회 임사회	제1차 '21.4.19. (월) 11:00	1. 부산광역시 남구 도로점용공사장 교통소통대책에 관한 조례안 2. 부산광역시 남구 소규모 공동주택 관리 지원 조례안 3. 부산광역시 남구 공동주택 리모델링 지원에 관한 조례안 4. 부산광역시 남구 장기미집행 도시계획시설 현황보고 및 단계별집행계획 의견 청취의 건 5. 부산광역시 남구 폐기물관리 및 수수료 등에 관한 조례 일부개정조례안	• 수정가결 • 원안가결 • 원안가결 • 찬성의견제시 • 수정가결
	제2차 '21.4.20. (화) 11:00	1. 2021년도 제1회 추가경정예산안	• 수정가결
제297회 제1차 정례회	제1차 '21.6.14. (월) 11:00	1. 2020회계연도 결산 승인의 건 2. 2020회계연도 예비비지출 승인의 건 3. 부산광역시 남구 전통시장 및 상점가 육성을 위한 조례 일부개정조례안	• 원안가결 • 원안가결 • 수정가결
제298회 임사회	제3차 '21.7.19. (월) 11:00	1. 2021년도 제2회 추가경정예산안 2. 부산광역시 남구 침수 방지사설 설치 지원 조례안 3. 부산광역시 남구 안전취약계층 지원 조례안 4. 부산광역시 남구 고령친화도시 조성을 위한 노인복지 기본 조례안 5. 부산광역시 남구 청소년참여위원회 구성 및 운영 조례안 6. 부산광역시 남구 여성청소년 보건위생물품 지원 조례안 7. 부산광역시 남구 정보취약계층 정보접근성 향상을 위한 조례안 8. 부산광역시 남구 소아·청소년 당뇨병 환자 지원 조례안 9. 부산광역시 남구 부산남구사랑 상품권 발행 및 운영 조례 전부개정조례안	• 수정가결 • 원안가결 • 수정가결 • 원안가결 • 원안가결 • 원안가결 • 원안가결 • 원안가결 • 원안가결 • 원안가결

회 기	차수(일시)	심 사 된 안 건	심 사 결 과
제298회 임사회	제3차 '21.7.19. (월) 11:00	10. 부산광역시 남구 공공안심상가 공급 및 운영 조례 일부개정조례안 11. 부산광역시 남구 담배소매인 지정 사실조사에 관한 조례 일부개정조례안 12. 부산광역시 남구 옥외광고물 등의 관리와 옥외광고 산업진흥에 관한 조례 일부개정조례안 13. 부산광역시 남구 긴급지원에 관한 조례 일부개정조례안 14. 부산광역시 남구 노인 성인용 보행기 지원 조례 일부개정조례안 15. 부산광역시 남구 지역자율방재단 운영 등에 관한 조례 전부개정조례안 16. 부산광역시 남구 도로명주소에 관한 조례 전부 개정조례안 17. 부산광역시 남구 부동산가격공시위원회 운영 조례 일부개정조례안	• 원안가결 • 원안가결 • 원안가결 • 원안가결 • 원안가결 • 원안가결 • 원안가결
제301회 임사회	제1차 '21.9.29. (수)11:00	1. 2021년도 행정사무감사 계획서 채택의 건 2. 부산광역시 남구 중소기업제품 구매촉진 및 판로지원 조례안 3. 부산광역시 남구 식생활교육 지원 조례안 4. 부산광역시 남구 폐기물관리 및 수수료 등에 관한 조례 일부개정조례안 5. 부산광역시 남구 주차장 설치 및 관리 조례 일부개정조례안 6. 2021년도 제3회 추가경정예산안	• 원안가결 • 원안가결 • 원안가결 • 원안가결 • 원안가결 • 원안가결
제302회 제2차 정례회	제1차 '21.11.24. (수) 11:00	1. 2021년도 제4회 추가경정예산안	• 원안가결
	제2차 '21.11.25. (목) 11:00	1. 부산광역시 남구 기업 활동 지원 및 기업인 예우에 관한 조례안 2. 부산광역시 남구 플랫폼 종사자 지원 조례안 3. 부산광역시 남구 해수면 상승 대응 조례안 4. 부산광역시 남구 법무보호복지 대상자 사회정착 지원 조례안	• 원안가결 • 원안가결 • 원안가결 • 원안가결

회 기	차수(일시)	심 사 된 안 건	심 사 결 과
제302회 제2차 정례회	제2차 '21.11.25. (목) 11:00	5. 부산광역시 남구 장애인등 이동약자를 위한 편의시설 설치 지원 조례안 6. 부산광역시 남구 영유아 발달 지원에 관한 조례안 7. 장애인일자리사업(복지일자리-참여형) 민간위탁 동의안 8. 부산광역시 남구 아동복지 조례 일부개정조례안 9. 부산광역시 남구 아동학대 예방 및 피해아동 보호에 관한 조례 일부개정조례안 10. 유니세프 아동친화도시 추진 지방정부협의회 규약 개정 동의안 11. 부산광역시 남구 문현1구역 재개발정비사업 정비계획 결정 및 정비구역 지정 변경을 위한 의견청취의 건 12. 부산광역시 남구 건축물관리 조례안	• 원안가결 • 원안가결 • 원안가결 • 원안가결 • 원안가결 • 원안가결 • 찬성의견 제시 • 원안가결
	제5차 '21.12.7. (화) 11:00	1. 2022년도 예산안 2. 2022년도 기금운용 계획안 3. 2021년도 행정사무감사 결과보고서 채택의 건	• 원안가결 • 원안가결 • 원안채택

제3절

특별위원회

1. 구성현황

위 원 회 명	위원장	부위원장	위 원	구성인원	구성일자
예산결산특별위원회	김철현	박구슬	조상진, 김현미, 이병준, 서성부, 강건우	7	2021. 6. 18

2. 운영내역

가. 제296회 남구의회(임시회) 예산결산특별위원회

【2021년도 제1회 추가경정예산안 심사】

남구청장이 제출한 2021년도 제1회 추가경정예산안에 대하여 2021.4.21.(수) 예산결산특별위원회 제1차 회의에서 심도 있는 질의와 면밀한 심사를 거쳐 수정 가결하였다.

2021년도 제1회 추가경정예산안

(단위 : 백만원)

구 분	경정예산	기정예산	금회추경액	증감률 %
합 계	538,130	479,611	58,519	12.2
일 반 회 계	524,185	466,083	58,102	12.47
특 별 회 계	13,945	13,528	417	3.08

나. 제297회 남구의회(제1차 정례회) 예산결산특별위원회

【2020회계연도 결산 승인의 건 심사】

남구청장이 제출한 2020회계연도 결산 승인의 건, 예비비지출 승인의 건에 대하여 2021.6.16.(수) 예산결산특별위원회 제1차 회의에서 심도 있는 질의와 면밀한 심사를 거쳐 2020회계연도 결산승인의 건 및 예비비 지출 승인의 건을 원안 가결하였다.

2020회계연도 세입결산 총괄안

(단위 : 백만원)

구분	예산현액 (A)	징수결정액 (B)	실제수납액 (C)	결손처분 (D)	미수납액 (B-C-D)	징수율(%) (C/B)
계	705,580	731,747	709,766	2,707	19,274	97.0
일반회계	683,951	705,510	688,566	2,547	14,397	97.6
특별회계	21,629	26,237	21,200	160	4,877	80.8

2020회계연도 세출결산 총괄안

(단위 : 백만원)

구 분	예산현액 (A)	지출액 (B)	다음연도 이월액(C)	보조금 반납금(D)	집행잔액 (A-B-C-D)	집행율(%) (B/A)
계	705,580	598,970	41,234	8,134	57,229	84.9
일반회계	683,951	587,722	38,175	8,051	49,990	85.9
특별회계	21,629	11,248	3,059	83	7,239	52.0

다. 제298회 남구의회(임시회) 예산결산특별위원회

【2021년도 제2회 추가경정예산안】

남구청장이 제출한 2021년도 제2회 추가경정예산안을 심사하기 위하여 2021.7.20.(화), 예산결산특별위원회 1차 회의에서 위원들의 심도 있는 질의와 면밀한 검토·심사를 거쳐 2021년도 제2회 추가경정예산에 대해 수정 가결하였다.

2021년도 제2회 추가경정예산안

(단위 : 백만원)

구 분	경정예산	기정예산	금회추경액	증감률 %
합 계	585,563	538,130	47,433	8.81
일 반 회 계	570,341	524,185	46,156	8.81
특 별 회 계	15,222	13,945	1,277	9.15

라. 제301회 남구의회(임시회) 예산결산특별위원회

【2021년도 제3회 추가경정예산안】

남구청장이 제출한 2021년도 제3회 추가경정예산안을 심사하기 위하여 2021.10.5.(화), 예산결산특별위원회 1차 회의에서 위원들의 심도 있는 질의와 면밀한 검토·심사를 거쳐 2021년도 제3회 추가경정예산에 대해 수정 가결하였다.

2021년도 제3회 추가경정예산안

(단위 : 백만원)

구 분	경정예산	기정예산	금회추경액	증감률 %
합 계	645,098	585,563	59,535	10.17
일 반 회 계	629,376	570,341	59,035	10.35
특 별 회 계	15,722	15,222	500	3.28

마. 제302회 남구의회(제2차 정례회) 예산결산특별위원회

【2021년도 제4회 추가경정예산안, 2022년도 예산안 및 기금운용계획안 심사】

남구청장이 제출한 2021년도 제4회 추가경정예산안, 2022년도 예산안 및 기금운용계획안을 심사하기 위하여 2021.11.29.(월), 2021.12.8.(수), 예산결산특별위원회 1차 ~ 2차 회의에서 위원들의 심도 있는 질의와 면밀한 검토·심사를 거쳐 2021년도 제4회 추가경정예산안과 2022년도 예산안에 대해서는 수정 가결하였고, 2022년도 기금운용계획안은 원안 가결하였다.

2021년도 제4회 추가경정예산안

(단위 : 백만원)

구 분	경정예산	기정예산	금회추경액	증감률 %
합 계	659,396	645,098	14,298	2.22
일 반 회 계	646,094	629,376	16,718	2.66
특 별 회 계	13,302	15,722	△2,420	△15.39

2022년도 예산안

(단위 : 백만원)

구 분	2022예산	2021예산	증 감	
			금 액	증감률(%)
합 계	526,279	479,611	46,668	9.73
일 반 회 계	512,397	466,083	46,314	9.94
특 별 회 계	13,882	13,528	354	2.61

※ 재정자립도 : 20.74%(2021년 당초예산 19.70% 보다 1.04% 증가)

2022년도 기금운용계획안

(단위 : 백만원)

기금명	수 입 계 획							지 출 계 획				
	계	전 입 금	보 조 금	융 자 금 회 수	예 치 금 회 수	이 자 수 입	기 타 수 입	계	비 용 자 성 사 업 비	융 자 성 사 업 비	예 치 금	기 타 지 출
합 계	7,006	829	15	3	6,046	60	53	7,006	1,295	100	5,607	4
옥외광고 정비기금	751	170	-	-	576	5	-	751	549	-	202	-
식품진흥기금	324	-	15	-	290	4	15	324	38	-	282	4
사회복지기금	1,589	-	-	3	1,535	13	38	1,589	156	100	1,333	-
재난관리기금	4,342	659	-	-	3,645	38	-	4,342	552	-	3,790	-



▲ 2020회계연도 결산승인의 건 심사
【2021. 6. 16. 예산결산특별위원회 제1차 회의】



▲ 2022년도 예산안 심사
【2021. 12. 8. 예산결산특별위원회 제2차 회의】

제4절

행정사무감사

「지방자치법」 제41조 및 같은 법 시행령 제39조와 「부산광역시 남구의회 행정사무감사 및 조사에 관한 조례」의 규정에 따라 2021년도 행정사무감사를 실시함으로써 구정운영 실태를 총괄 점검하고 2022년도 예산안 심사 등에 필요한 자료를 확보하는 한편, 잘못된 부분은 시정요구하고 구민 요구사항이나 올바른 정책대안을 제시함으로써 구정이 주민을 위해 올바르게 효율적으로 추진될 수 있도록 최선을 다했다.

2021년도 남구의회에서는 11.12. ~ 11.19.(8일) 동안 구 본청, 도서관, 보건소, 시설관리사업소, 전 동, 의회사무국을 대상으로 소관 상임위원회에서 행정사무감사를 실시하였다. 감사 결과 시정 요구 사항은 기획행정위원회 소관 6건, 경제복지도시위원회 소관 25건으로 총 31건이며 건의 사항은 운영위원회 소관 3건, 기획행정위원회 소관 48건, 주민복지도시위원회에서 52건으로 총 103건을 처리했다.

2021년 행정사무감사 일정

일 시		운영위원회	총무위원회	경제복지도시위원회
11. 12(금)	10:00	의 회 사 무 국		
	11:00		기 획 전 략 실 행 정 자 치 국 도서관 시설사업소	일 자 리 환 경 국 복 지 교 육 국 안 전 도 시 국 보 건 소
	14:00		현 장 방 문	현 장 방 문
11. 15(월)	10:00		기 획 전 략 실	일 자 리 환 경 국
11. 16(화)	10:00		기 획 전 략 실	일 자 리 환 경 국
	14:00		행 정 자 치 국	복 지 교 육 국
11. 17(수)	10:00		행 정 자 치 국	복 지 교 육 국
11. 18(목)	10:00		전 동 (1 7 개 동)	보 건 소
	14:00			안 전 도 시 국
11. 19(금)	10:00		도 서 관	안 전 도 시 국
	14:00		시 설 관 리 사 업 소	



▲ 2021년도 운영위원회 행정사무감사



▲ 2021년도 기획행정위원회 행정사무감사



▲ 2021년도 경제복지도시위원회 행정사무감사



▲ 2021.11.12. 기획행정위원회
【대동골문화센터 현장방문】



▲ 2021.11.12. 경제복지도시위원회
【문현노인복지관 건립지 현장방문】

부 록

BUSAN METROPOLITAN CITY **NAMGU**

1. 역대 구청장·부구청장 명단
2. 간부명단
3. 의원명단
4. 2021년 주요 구정일지
5. 언론으로 본 남구

1. 역대 구청장·부구청장 명단

❖ 구 청 장

2021.12.31. 현재

대순	직 급	성 명	재 임 기 간	주 요 경 력
1	서 기 관	노 봉 섭	'75.10.15. ~ '76. 8. 4.	기획담당관
2	"	강 판 녕	'76. 8. 5. ~ '78. 8. 1.	소방본부장
3	부 이 사 관	배 상 한	'78. 8. 2. ~ '80. 7. 9.	공무원교육원장
직대	지방서기관	전 규 윤	'80. 7.10. ~ '80. 7.31.	남구부구청장
4	부 이 사 관	김 준 상	'80. 8. 1. ~ '81. 6.30.	부산진구청장
5	"	류 정 열	'81. 7. 1. ~ '85. 3.10.	보건사회국장
6	"	고 정 환	'85. 3.11. ~ '86. 3. 7.	영도구청장
7	"	우 일 현	'86. 3. 8. ~ '87. 7. 6.	포항시장
8	"	정 병 호	'87. 7. 7. ~ '88.12.31.	보건사회국장
9	"	서 동 진	'89. 1. 1. ~ '91. 7.15.	서구청장
10	"	우 일 현	'91. 7.16. ~ '92. 5. 1.	해운대구청장
11	"	신 종 관	'92. 5. 2. ~ '93. 1.17.	금정구청장
12	"	박 춘 근	'93. 1.18. ~ '93.12.31.	중구청장
13	"	최 인 섭	'94. 1. 1. ~ '94. 4.29.	동래구청장
14	"	차 정 호	'94. 4.30. ~ '95. 6.30.	부산종합개발사업기획단장
민선1	정 무 직	이 영 근	'95. 7. 1. ~ '98. 6.30.	부산시세무사협의회장
민선2	"	이 영 근	'98. 7. 1. ~ '02. 6.30.	초대 민선구청장
민선3	"	전 상 수	'02. 7. 1. ~ '06. 6.30.	국제신문논설위원
민선4	"	이 종 철	'06. 7. 1. ~ '10. 6.30.	제3,4대 부산시의회의원
민선5	"	이 종 철	'10. 7. 1. ~ '14. 6.30.	제 4대 민선 구청장
민선6	"	이 종 철	'14. 7. 1. ~ '18. 6.30.	제 4·5대 민선 구청장
민선7	"	박 재 범	'18. 7. 1. ~ 현 재	남구의회 의원

❖ 부구청장

2021.12.31. 현재

대순	직 급	성 명	재 임 기 간	전 출 지
1	지방서기관	정 철 진	'75.10.15. ~ '77. 2.17.	중구 부구청장
2	"	최 춘 택	'77. 2.18. ~ '78. 4.14.	주택 건설사업소장
3	"	정 철 진	'78. 4.15. ~ '78. 8.15.	해운대 출장소장
4	"	신 종 관	'78. 8.16. ~ '79. 4.30.	부산시 세무조사담당관
5	"	우 태 복	'79. 5. 1. ~ '80. 4. 7.	의원면직
6	"	전 규 윤	'80. 4.11. ~ '80. 8.24.	부산시 양정과장
7	"	김 상 원	'80. 9. 2. ~ '82. 4.14.	부산시 주택지도담당관
8	"	이 각 우	'82. 4.15. ~ '84. 6.11.	영도구 부구청장
9	"	안 동 업	'84. 6.12. ~ '85. 6.30.	서구 부구청장
10	지방부이사관	서 종 수	'85. 7. 1. ~ '86. 8.15.	강서출장소장
11	"	박 선 종	'86. 8.16. ~ '88. 6.14.	부산시보사국장
12	"	차 정 호	'88. 6.15. ~ '89. 6. 6.	서구청장
13	"	김 주 호	'89. 9.27. ~ '91. 1.10.	부산시공무원교육원
14	"	문 경 배	'91. 1.11. ~ '93. 3.31.	공로연수 파견
15	"	이 광 열	'93. 4.16. ~ '94.12.31.	해운대 부구청장
16	"	신 제 철	'95. 1. 1. ~ '97. 7.17.	사상구 부구청장
17	"	권 영	'97. 7.18. ~ '99. 7.28.	부산시시설관리공단이사장
18	"	김 을 희	'99. 7.29. ~ '99.12.31.	상수도사업본부장
19	"	김 염 훈	'00. 1. 1. ~ '00.11. 6.	중소기업지원센터본부장
20	"	이 익 주	'00.11. 7. ~ '02. 2.27.	부산시(건설본부차장)
21	"	김 병 룰	'02. 2.28. ~ '03.12.31.	퇴 직(사 망)
22	"	배 태 수	'04. 1.31. ~ '05. 1.23.	부산시(세종연구소교육파견)
23	"	배 수 태	'05. 1.24. ~ '06. 7.12.	연제구 부구청장
24	"	김 영 환	'06. 7.13. ~ '08. 1. 7.	부산광역시(교육파견)
25	"	마 선 기	'08. 1. 8. ~ '08. 4.14.	명예퇴직
26	"	박 기 현	'08. 4.15. ~ '09. 8. 6.	부산광역시(체육회파견)
27	"	김 영 득	'09. 8. 7. ~ '10. 7. 5.	부산환경공단(상임이사)
28	"	이 규 호	'10. 7. 6. ~ '13. 6.30.	부산진구 부구청장
29	"	이 재 학	'13. 7. 1. ~ '15. 6.30.	부산광역시(공로연수)
30	"	홍 연 호	'15. 7. 1. ~ '16.12.31.	부산광역시(공로연수)
31	"	홍 경 희	'17. 1. 1. ~ '17.12.31.	부산광역시 (부산진해경제자유구역청 파견)
32	"	이 범 철	'18. 1. 1. ~ '18. 7.31.	부산광역시 문화체육관광국장
33	"	홍 경 희	'18. 8. 1. ~ '20. 6.30.	동래구 부구청장
34	"	조 용 래	'20. 7. 1. ~ 21.11.30.	명예퇴직
35	"	배 병 철	'21.12. 1. ~ 현재	

2. 간부명단 - 2021.12.31.일 현재

❖ 구 본 청

직	성 명	직	성 명
기 획 전 략 실 장	박 현 학	도 시 재 생 과 장	김 영 주
행 정 자 치 국 장	김 동 환	환 경 위 생 과 장	전 기 용
일 자 리 환 경 국 장	허 학 정	자 원 순 환 과 장	나 일 주
복 지 교 육 국 장	문 정 애	공 원 녹 지 과 장	우 지 석
안 전 도 시 국 장	백 명 기	복 지 정 책 과 장	김 은 경
기 획 담 당 관	김 희 정	평 생 교 육 과 장	문 영 희
재 무 담 당 관	한 광 영	주 민 복 지 과 장	김 은 정
소 통 감 사 담 당 관	최 재 식	여 성 아 동 과 장	김 성 희
미 래 성 장 담 당 관	김 혜 옥	생 활 보 장 과 장	김 종 원
행 정 지 원 과 장	김 원	안 전 총 괄 과 장	김 상 웅
세 무 1 과 장	김 정 미	교 통 행 정 과 장	김 창 일
세 무 2 과 장	김 용 민	건 설 과 장	박 천 표
문 화 관 광 체 육 과 장	강 신 우	건 축 과 장	김 홍 진
민 원 여 권 과 장	김 은 주	토 지 정 보 과 장	송 영 주
일 자 리 경 제 과 장	강 미 정		

❖ 보건소·사업소

직	성 명	직	성 명
보 건 소 장	허 목	도 서 관 장	김 경 미
보 건 정 책 과 장	안 지 원	시 설 관 리 사 업 소 장	이 미 연
건 강 증 진 과 장	강 명 주		

❖ 의회사무국

직	성 명	직	성 명
의 회 사 무 국 장	신 승 현	전 문 위 원	손 중 오
전 문 위 원	강 순 옥	전 문 위 원	정 명 선

❖ 동

직	성 명	직	성 명
대 연 1 동 장	오 혜 경	용 당 동 장	정 성 미
대 연 3 동 장	문 채 원	감 만 1 동 장	우 병 길
대 연 4 동 장	조 영 호	감 만 2 동 장	권 경 아
대 연 5 동 장	윤 달 현	우 암 동 장	강 주 경
대 연 6 동 장	김 경 혜	문 현 1 동 장	홍 증 오
용 호 1 동 장	오 창 송	문 현 2 동 장	박 증 호
용 호 2 동 장	김 서 현	문 현 3 동 장	강 광 호
용 호 3 동 장	장 동 길	문 현 4 동 장	강 철 웅
용 호 4 동 장	노 상 수		

3. 의원명단 - 2021.12.31.일 현재

❖ 제20대 국회의원

소속정당	성 명	주 요 경 력	비 고
국민의힘	박 수 영	국회 정무위원회	
더불어민주당	박 재 호	국회 행정안전위원회	

❖ 제8대 시의회 의원

선거구명	성 명	소속정당	선 거 구
제1선거구	조 철 호	더불어민주당	대연
제2선거구	김 광 명	국민의힘	용호
제3선거구	이 용 형	더불어민주당	용당, 감만, 우암
제4선거구	이 산 하	더불어민주당	문현

❖ 제8대 구의회 의원 (선거구, 성명, 비례대표 순)

1선 거 구	성 명	선 거 구	성 명
가 선거구 (대연1·4·6동)	박구슬 (더불어민주당)	마 선거구 (용당, 감만1·2, 우암동)	김철현 (국민의힘)
	서성부 (국민의힘)		허미향 (더불어민주당)
나 선거구 (대연3·5동)	김근우 (더불어민주당)	바 선거구 (문현1·2·3·4동)	백석민 (무소속)
	조상진 (국민의힘)		이강영 (더불어민주당)
다 선거구 (용호1동)	박미순 (국민의힘)	비례대표	김현미 (국민의힘)
	이병준 (더불어민주당)		유명희 (더불어민주당)
라 선거구 (용호2·3·4동)	강건우 (더불어민주당)		
	고선화 (국민의힘)		

4. 2021년 주요 구정일지

월 일	행 사 명	내 용
1월 4일	2021 시무식	<ul style="list-style-type: none"> 장소: 구청 5층 대회의실 내용: 구청장 신년사, 공무원 헌장 낭독
1월 4일	2021년 새해맞이 소통·공감 캠페인	<ul style="list-style-type: none"> 장소: 대연사거리 내용: 새해인사, 소통 남구 홍보 등
1월 13일	남구새마을부녀회 정기총회	<ul style="list-style-type: none"> 장소: 남구 새마을지회 사무실 내용: 20년도 사업보고, 예·결산 승인 및 회장 선임 건 의결
1월 18일	새마을문고 남구지부 정기총회	<ul style="list-style-type: none"> 장소: 남구 새마을지회 사무실 내용: 20년도 사업보고, 예·결산 승인 및 회장 선임 건 의결
1월 25일	2021년 장애인일자리사업 참여자 교육(~1.29.)	<ul style="list-style-type: none"> 장소: 각 배치기관 동영상 시청 내용: 장애인일자리사업 기본교육, 성희롱 예방교육, 안전보건교육, 장애인인식개선교육
1월 ~ 2월	상반기 '찾아가는 현장 토크' 개최	<ul style="list-style-type: none"> 장소: 대연1동 행정복지센터 외 18개소 내용: 주민건의·질의사항 청취 등 주민과의 대화
1월 ~ 12월	코로나19 확산 대응 및 비상경제대책 추진상황 보고	<ul style="list-style-type: none"> 운영: 48회 (매주 목요일, PC 영상회의) 대상: 구청장, 부구청장, 실국장, 부서장 내용: 코로나19 확산 대응 및 비상경제대책 추진상황 보고
2월 1일	유엔참전국 국기거리 조성 (~12.31.)	<ul style="list-style-type: none"> 장소: 유엔교차로 ~ 유엔기념공원 입구, 유엔로 일부 구간 내용: 유엔기, 태극기, 유엔참전국(22개국) 총 48조 게양
2월 3일	새마을지도자 남구협의회 정기총회	<ul style="list-style-type: none"> 장소: 남구 새마을지회 사무실 내용: 20년도 사업보고, 예·결산 승인 및 회장 선임 건 의결
2월 3일	설명절 전통시장 장보기 행사	<ul style="list-style-type: none"> 장소: 못골골목시장 등 전통시장 8개소 내용: 전통시장 장보기 행사 및 남구지역화폐 홍보 등
2월 5일	2021년 명절맞이 소통·청렴 캠페인	<ul style="list-style-type: none"> 장소: 대연사거리 내용: 주민과 함께하는 소통남구 및 청렴시책 홍보 캠페인
2월 5일	구청장과 청년 창업가와의 대화	<ul style="list-style-type: none"> 장소: 청년창조발전소 1층 카페 내용: 구청장과 청년창조발전소 입주기업 청년 창업가와의 대화(애로사항 청취 및 소통 등)
2월 8일	탄소중립 설명절 보내기 캠페인	<ul style="list-style-type: none"> 장소: 대연사거리 일원 내용: 동절기 온맵시 및 탄소중립 설명절 보내기 캠페인
2월 23일	남구 공립어린이집 개원식 개최	<ul style="list-style-type: none"> 장소: 경동리언어린이집, 문현베스티움어린이집 내용: 개원식, 제막식, 시설관람 등
3월 9일 ~ 4월 13일	『지금은 '노랑'신호』 고위험군 인지강화교실 운영	<ul style="list-style-type: none"> 장소: 치매안심센터 2층 프로그램실 내용: 인지기능향상 및 음악, 원예치료 프로그램

월 일	행 사 명	내 용
3월 12일	바르게살기운동 남구협의회 정기총회	<ul style="list-style-type: none"> 장소: 구청 5층 대회의실 내용: 20년도 사업실적 및 21년도 사업계획보고 등
3월 19일	2021 민방위대원 사이버교육 (3월 ~ 11월)	<ul style="list-style-type: none"> 장소: PC 및 모바일 내용: 민방위 기본제도, 동원절차 및 응소요령, 인명구조 등 재난대비 행동 요령 등
3월 23일	코로나19 대응 노인복지관 특별점검	<ul style="list-style-type: none"> 장소: 남구노인복지관 내용: 부산시 노인복지관 코로나19 확진자 발생에 따른 방역수칙 이행여부 특별점검
3월 24일	공동주택관리 심의위원회 개최	<ul style="list-style-type: none"> 장소: 남구청 대회의실(5F) 내용: 공동주택 관리지원사업 지원대상 및 지원금액 결정
3월 25일 ~ 3월 27일	제76회 봄철 나무심기 행사	<ul style="list-style-type: none"> 장소: 용호동 산31번지 일원 내용: 편백나무 등 2종 870주 식재
3월 26일 ~ 4월 30일	치매환자 가족 자조모임	<ul style="list-style-type: none"> 장소: 치매안심센터 2층 프로그램 실 내용: 치매환자 가족과 소통의 장을 통한 정서적, 심리적지지, 치매환자 가족의 건강관리
4월 2일	새마을운동 남구지회 임원회의	<ul style="list-style-type: none"> 장소: 구청 5층 대회의실 내용: 기념배지 수여 및 우수지도자(단체) 표창
4월 5일	여성친화도시 안심귀갓길 조성	<ul style="list-style-type: none"> 장소: 대연1동 원룸밀집지역 3개소 내용: 그림자조명 3대 설치 완료
4월 8일	새마을문고 남구지부 회장 이·취임식	<ul style="list-style-type: none"> 장소: 구청 1층 대강당 내용: 새마을문고 남구지부 회장 이·취임식
4월 9일	찾아가는 숲속 음악회	<ul style="list-style-type: none"> 장소: 황령산 전망대 내용: 찾아가는 문화 공연(퓨전국악그룹 외 2)
4월 12일	상반기 장애인복지시설 지도·점검 (~ 5.30.)	<ul style="list-style-type: none"> 장소: 장애인복지시설 및 유관기관 총 14개소 내용: 시설(기관)운영 관리실태 점검
4월 13일	제1기 남구 청년정책위원회 출범식	<ul style="list-style-type: none"> 장소: 구청 5층 대회의실 내용: 위촉장 수여 및 2021년 남구 청년정책 시행계획 심의
4월 13일	부산공고 담장·보도정비 준공식	<ul style="list-style-type: none"> 장소: 부산공고(남구 수영로 196번길 80) 내용: 사업경과보고, 인사말씀, 감사패 수여, 테이프 커팅식 등
4월 19일	2021년 도서관·동 정기종합감사 (~ 5.26.)	<ul style="list-style-type: none"> 대상: 도서관 및 용호3동 외 4개 동 감사범위: 2018.4.1.~ 감사일 현재까지 추진한 업무 전반
4월 19일	「동네 한바퀴」 걷기챌린지 운영 (~ 11월 14일) / 연 4회	<ul style="list-style-type: none"> 장소: 관내 공원, 집주변 산책로 등 걷기 좋은 길 내용: 걷기 앱 '워크온' 활용하여, 기간 내 주 4회 이상 1일 10,000보 걷기 도전 및 성공자에게 성공홍보물 제공

월 일	행 사 명	내 용
4월 20일	한국자유총연맹 후쿠시마 원전 오염수 방출 반대 규탄대회	<ul style="list-style-type: none"> 장소: 대연사거리 부산은행 앞 내용: 원전 오염수 방출 반대 규탄대회
4월 20일	공동주택관리 심의위원회 개최	<ul style="list-style-type: none"> 장소: 서면심의 내용: 공동주택 관리지원사업 지원대상 및 지원금액 결정
4월 22일	지구의 날 기념 소등행사	<ul style="list-style-type: none"> 장소: 남구청, 공동주택 465세대 내용: 10분간 조명등 소등
4월 23일	찾아가는 숲속 음악회	<ul style="list-style-type: none"> 장소: 황령산 유원지 생태숲 내용: 찾아가는 문화 공연(전자현악 외 2)
4월 28일	『UN평화문화특구 스마트시티 솔루션 확산사업』 실시설계용역 착수보고회	<ul style="list-style-type: none"> 장소: 구청 5층 대회의실 내용: 용역 과업수행 방향보고 및 의견 수렴
4월 30일	주요현안사업장 우수기 대비 안전점검 실시(∼10.30.)	<ul style="list-style-type: none"> 장소: 문현노인복지관 건립 공사장 내용: 우수기 대비 재해우려지 안전점검
4월 ∼ 6월	미취학아동 금연·금주 교육	<ul style="list-style-type: none"> 장소: 개미유치원 외 9개소 내용: 금연 관련 동영상 시청 및 교재 활용을 통한 교육 등
4월 ∼ 12월	코로나19 대응 『당신곁에 마을건강센터』 사업	<ul style="list-style-type: none"> 장소: 우암·문현1·문현2·용호3동 마을건강센터 및 관내 대상: 독거 및 사회소외계층 내용: 우울·감염예방 및 건강증진 물품 배부, 보건교육 실시
5월 3일	2021 남구시민대학 운영(∼7.19.)	<ul style="list-style-type: none"> 장소: 동명대학교(9회), 부경대학교(3회) 내용: 역사, 문화, 예술, 건강 특강 운영
5월 3일 ∼ 5월 18일	국가 예방접종 기관 방문 점검	<ul style="list-style-type: none"> 장소: 관내 국가어린이예방접종 위탁의료기관 54개소 내용: 기간 중 사전 예고 없이 방문, 백신보관 상태 및 예방접종 시행관련 등 점검
5월 4일	주거상향지원사업 입주 축하 행사	<ul style="list-style-type: none"> 장소: LH 매입임대주택 아이린 하우스(문현로 37-10) 내용: 주거취약계층 입주 축하 및 소감 청취, 격려 등
5월 4일	이웃과 함께 하는 옥상텃밭 시농식	<ul style="list-style-type: none"> 장소: 감만동 베스트빌(양지골로 97) 내용: 옥상텃밭 4개소를 함께 둘러보며 참여자소감 발표, 모종심기, 기념촬영 등
5월 4일	1530 건강걷기 건강나눔 챌린지(∼8월 1일)/ 90일간	<ul style="list-style-type: none"> 장소: 관내 공원, 집 주변 산책로 등 걷기 좋은 길 내용: 걷기 앱 '워크온' 활용하여, 기간 내 60일 이상 하루 7천보 이상 걷기 도전 및 걷기 수 마일리지화 하여 의료기관 기부
5월 6일	생물테러 대응 장비 자체점검	<ul style="list-style-type: none"> 장소: 보건소 방역물품실 및 지하 1층 내용: 생물테러 대비 개인보호장비 보유현황 파악 등 자체점검 실시

월 일	행 사 명	내 용
5월 7일	남구새마을부녀회 어버이 날 행사	<ul style="list-style-type: none"> 장소: 국민체육센터 내 예방접종센터 내용: 예방접종 참석 어르신 카네이션 달아드리기 및 간식제공
5월 7일	찾아가는 숲속 음악회	<ul style="list-style-type: none"> 장소: 무제등 소공원 내용: 찾아가는 문화 공연(감성발라드 외 2)
5월 17일 ~ 6월 30일	반딧불이와 함께하는 환경아 놀자	<ul style="list-style-type: none"> 장소: 이기대공원, 평화공원 내용: 환경사랑 글짓기 및 그림대회, 이기대 지질역사 탐방, 반딧불이 체험 등
5월 20일	남구 청년정책기본계획 수립 연구용역 착수보고회	<ul style="list-style-type: none"> 장소: 구청 5층 대회의실 내용: 과업방향 및 계획 보고, 질의 응답 등
5월 20일	용호골목시장 주차장 준공식	<ul style="list-style-type: none"> 장소: 용호골목시장 주차장(용호동497-3번지 일원) 내용: 주차장 조성 경과보고, 인사말씀, 감사패수여 등
5월 21일	제16기 등대빛아카데미 1강	<ul style="list-style-type: none"> 장소: 구청 대강당 내용: 심리상담가 박상미 초청 강연회
5월 21일	2021 온라인 평생학습박람회 (~ 5.25.)	<ul style="list-style-type: none"> 장소: 구청 일원 내용: 평생교육 홍보 영상 송출 및 체험부스 운영 등
5월 21일	하절기 장애인복지시설 안전 점검 (~ 7.16.)	<ul style="list-style-type: none"> 장소: 장애인복지시설 15개소 내용: 하절기 풍수해 대비 등 시설 전반적 안전 점검
5월 22일	사진작가 라미 초청 강연회 개최	<ul style="list-style-type: none"> 장소: UN평화기념관 및 구청 대강당 내용: 작가와 함께 전시회 관람 및 해설, 강연회 개최
5월 26일	적극행정위원회 출범	<ul style="list-style-type: none"> 장소: 구청 5층 대회의실 내용: 위촉장 수여, 부위원장 호선, 안전심의 등
5월 28일	찾아가는 숲속 음악회	<ul style="list-style-type: none"> 장소: 우암동 도시숲 공원 내용: 찾아가는 문화 공연(현악3중주 외 2)
5월 28일	동생말 경관개선사업 준공식& 남구夜팸투어	<ul style="list-style-type: none"> 장소: 동생말 진입광장 외 내용: 경관개선 사업 준공식 및 남구夜 팸투어
5월 31일	제1기 남구 청년정책네트워크 발대식	<ul style="list-style-type: none"> 장소: 구청 1층 대강당 내용: 위촉장 수여 및 오리엔테이션(운영방향 및 계획 안내, 상호 인사 및 소통의 시간 등)
5월 31일	노인여가복지시설 하절기 안전점검 (~ 6.18.)	<ul style="list-style-type: none"> 장소: 남구노인복지관 내용: 시설물 안전관리 계획수립여부, 책임보험가입여부, 급식위생 안전관리, 감염병관리대책 등 61개 항목
5월 31일	「제34회 세계 금연의 날」 기념 주간행사 운영	<ul style="list-style-type: none"> 장소: 국제금융센터·부산은행역 앞 일원 등 내용: 세계 금연의 날 기념 집중 홍보주간 운영 (합동캠페인, 현수막·배너 게시, 택시외부광고, 등)

월 일	행 사 명	내 용
6월 1일	남구119자율방역단 발대식	<ul style="list-style-type: none"> 장소: 백운포 체육공원 내용: 남구119자율방역단 발대식
6월 2일	경로당 하절기 안전점검(∼7.2.)	<ul style="list-style-type: none"> 장소: 경로당 172개소 내용: 전기, 가스 안전관리, 냉방기 작동여부 보험 가입 여부 등
6월 2일	노인일자리지원기관 하절기 시설 안전점검(∼7.16.)	<ul style="list-style-type: none"> 장소: 남구시니어클럽 내용: 시설물 안전관리 계획수립여부, 책임보험가입여부, 급식위생 안전관리, 감염병관리대책 등 61개 항목
6월 4일	「UN평화문화특구 스마트시티 솔루션 확산사업」 실시설계용역 최종보고회	<ul style="list-style-type: none"> 장소: 구청 5층 대회의실 내용: 용역 과업수행 최종보고 및 의견 수렴
6월 5일	찾아가는 숲속 음악회	<ul style="list-style-type: none"> 장소: 평화공원 내용: 찾아가는 문화 공연(매직풍선 외 2)
6월 7일	2021 남구문화관광해설사 역량강화 교육(6.7∼7.12)	<ul style="list-style-type: none"> 장소: 남구 주요 관광지, 영도구 대상: 문화관광해설사 11명 내용: 조별 실전력 평가 및 우수관광지 견학
6월 8일	갈등관리소통심의위원회 개최	<ul style="list-style-type: none"> 장소: 남구청 대회의실(5층) 내용: 2021년 공공갈등관리종합계획 등 안건심의
6월 8일	경로당 운영재개를 위한 시설물 일제방역소독(∼6.14)	<ul style="list-style-type: none"> 장소: 경로당 172개소 내용: 방역소독기 등을 이용한 일제방역·소독
6월 8일	경로당 지도지역량강화 교육(∼6.11)	<ul style="list-style-type: none"> 장소: 대한노인회 남구지회 2층 강당 내용: 경로당 보조금 집행 회계 교육 및 노인인권보호, 학대 예방 교육
6월 10일	평생학습 인플루언서 양성과정(∼9.2.)	<ul style="list-style-type: none"> 장소: 남구 평생학습관 내용: 부산시 평생학습을 소개하는 전문 SNS 홍보 활동가 양성
6월 11일	용호동 도시재생 뉴딜사업 최종보고회	<ul style="list-style-type: none"> 장소: 구청 5층 대회의실 내용: 용호대가족 프로젝트 마스터플랜 수립 및 실시설계 용역 최종보고회
6월 14일	「UN평화문화특구 홍보 콘텐츠 공모전」 심사	<ul style="list-style-type: none"> 장소: 구청 5층 대회의실 내용: 공모 작품 심사 및 수상작 선정
6월 15일	청년 소셜리빙랩 발대식	<ul style="list-style-type: none"> 장소: 남구의회 3층 회의실 내용: 소셜리빙랩 프로젝트 선정 팀 발대식, 오리엔테이션
6월 17일	인생후반전지원센터 착공식 개최	<ul style="list-style-type: none"> 장소: 인생후반전지원센터 공사현장(용호동 87-4번지 일원) 내용: 경과보고, 인사말씀, 기념행사, 기념촬영 등

월 일	행 사 명	내 용
6월 18일	제51회 남구 아카데미	<ul style="list-style-type: none"> 장소: UN평화기념관 3층 컨벤션 홀 내용: 6·25 참전용사 발자취를 통한 애국심 고취
6월 18일	한국자유총연맹 코로나19 방역활동 발대식	<ul style="list-style-type: none"> 장소: 자유총연맹 남구지회 사무실 내용: 자유총연맹 방역단 발대식
6월 18일	제16기 등대빛아카데미 2강	<ul style="list-style-type: none"> 장소: 구청 대강당 내용: 미술평론가 유홍준 초청 강연회
6월 18일	취약계층 돌봄인력 마스크 배부(6월 ~ 7월)	<ul style="list-style-type: none"> 배부대상: 취약계층 돌봄인력 4,308명 내용: 보건용 마스크(KF94)보급(1인당 115매)
6월 21일	자녀와 함께 하는 주민자치 이야기 개최	<ul style="list-style-type: none"> 장소: 구청 1층 대강당 내용: 마을공동체 활동의 주민참여 확대를 위한 주민자치 교육
6월 21일	경로당 운영 재개(~ 12.31)	<ul style="list-style-type: none"> 대상: 경로당 전체 173개소 내용: 백신접종자에 한해 13 ~ 17시 제한운영
6월 22일	2021년 남구 UN평화문화특구 추진위원회 회의	<ul style="list-style-type: none"> 장소: 구청 5층 대회의실 내용: 부위원장 선출, 특구 사업 추진현황 보고 등
6월 22일 ~ 6월 30일	2021년 상반기 사회복지담당자 역량키움 교육	<ul style="list-style-type: none"> 장소: 각 동 행정복지센터 회의실 내용: 법규, 지침 숙지 및 복지급여 신청·처리방법 교육 기초생활보장제도 특례 간 중복적용 여부 다각적인 복지시책홍보 등 복지사각지대 발굴 등
6월 23일	‘외국인 현장점검단’ 발대식 및 운영 (~ 10.18.)	<ul style="list-style-type: none"> 목적: 외국인 주민의 생활행정 동참 및 지역애착 동기부여 내용 <ol style="list-style-type: none"> ① 관내 표지판 및 안내판 등 점검 ② 점검활동에 따른 오류표기 의견 감수 및 건의사항 검토 ③ 활동 대상자 오록도페이 지급 등
6월 23일	2030부산월드 엑스포 유치기원 워킹데이	<ul style="list-style-type: none"> 장소: 우암동 도시숲 공원 내용: 2030부산월드엑스포 유치기원 걷기행사
6월 24일	용문용친경로당 리모델링 공사 준공식	<ul style="list-style-type: none"> 장소: 용문용친 경로당 1층 옥외 마당 내용: 용문용친 경로당 리모델링 공사 준공
6월 25일	찾아가는 숲속 음악회	<ul style="list-style-type: none"> 장소: 오륙도 해맞이 공원 내용: 찾아가는 문화 공연(라이브퍼포먼스 외 2)
6월 27일 ~ 7월 2일	민선7기 3주년 기념주간 행사	<ul style="list-style-type: none"> 장소: 평화공원, 휴카페, (주)옵스 등 내용: 민선7기 3주년 기념주간 행사 추진
6월 27일	주민과 함께하는 소통·공감의 장	<ul style="list-style-type: none"> 장소: 평화공원 내용: 10대뉴스 선정, 소통박스, 코로나 예방접종 홍보 등

월 일	행 사 명	내 용
6월 28일	대학생 행정체험 연수 오리엔테이션	<ul style="list-style-type: none"> 장소: 구청 5층 대회의실 내용: 행정체험 연수 프로그램 안내 및 민원응대·보안교육 등
6월 28일 ~ 7월 16일	2021년도 학교급식소 미생물 검사	<ul style="list-style-type: none"> 장소: 남구보건소 병리검사실 내용: 학교 급식소의 사용 전 칼, 도마, 식판 미생물 검사 - 남부교육지원청 소속 관내 조리학교 34개소(초등·중학교)
6월 30일	용호부두 친수공원(용호별빛공원) 준공식	<ul style="list-style-type: none"> 장소: 용호별빛공원(용호동 5-5번지) 내용: 축하공연, 경과보고, 테이프 커팅 등
6월 ~ 12월	온실가스 진단컨설팅 사업 실시	<ul style="list-style-type: none"> 장소: 관내 가정 130세대 내용: 온실가스 감축 진단 컨설팅 수행 및 모니터링
7월 1일	직원과의 동행! 1일 바리스타	<ul style="list-style-type: none"> 장소: 휴카페 내용: 직원격려 커피 무료 쿠폰 추첨(현장148, 추첨104)
7월 1일	부산광역시 남구 지역발전협의체 발대식 및 토론회	<ul style="list-style-type: none"> 장소: 남구청 1층 대강당 내용: 남구 지역발전협의체 발대식(위촉장 수여 등) '다함께 남구의 비전을 말하다' 토론회
7월 1일	용호부두 친수공원(용호별빛공원) 개장	<ul style="list-style-type: none"> 장소: 용호별빛공원(용호동 5-5번지) 내용: 친수공원으로 조성된 용호부두 주민 개방
7월 2일	체험! 삶의 현장!	<ul style="list-style-type: none"> 장소: ㈜옵스 내용: 지역업체 근로현장 체험, 예방접종 격려물품 전달 등
7월 2일	열린 구청장!! 너도나도 구청장! "내가 청장이라면"	<ul style="list-style-type: none"> 장소: 구청 5층 대회의실 내용: 남구발전 및 직원복지 등 구청장이 된 직원 의견 수렴
7월 2일	정비사업 관계자 간담회 개최	<ul style="list-style-type: none"> 장소: 남구청 7층 건축과 재개발상황실 내용: 정비사업조합 운영 및 정비사업 추진 관련 회의 등
7월 3일	다문화가족 자녀 이중언어캠프 (~ 7.24.)	<ul style="list-style-type: none"> 장소: 부경대학교 평생교육원 내용: 초등국어, 중국어 회화 기초 및 교육체험 활동
7월 3일	주택건설사업장 사업시행자 간담회 개최	<ul style="list-style-type: none"> 장소: 남구청 7층 건축과 회의실 내용: <ol style="list-style-type: none"> 주택건설사업 추진 과정에서 부산(남구)지역 업체 우선 선정 독려 사업장별 사업진행 파악 및 당부사항 전달 여름철 자연재난 대비 및 주택건설사업장 관리 철저 요청
7월 7일	홀로어르신 건강한 여름나기! 사랑의 삼계탕 나눔 행사	<ul style="list-style-type: none"> 장소: 구청 1층 광장 내용: 새마을부녀회 삼계탕 나눔 행사
7월 8일	청년 사회진출 프로젝트 오리엔테이션	<ul style="list-style-type: none"> 장소: 카페 워드 내용: 사업취지 및 경과보고, 팀 구성·네트워킹 등

월 일	행 사 명	내 용
7월 8일	민·관협력 「장애인복지 사례관리」 담당자 회의 개최	<ul style="list-style-type: none"> 장소 : 5층 대회의실 내용 : 민관협력 「장애인복지 사례관리」 사업이해, 장애인복지 업무연찬 등
7월 14일	바르게살기운동 남구협의회 사랑의 밑반찬 나누기	<ul style="list-style-type: none"> 장소 : 감만종합사회복지관 내용 : 홀로어르신 120세대 밑반찬 전달 및 안부 여쭙기
7월 15일	코로나19 의료진과 함께하는 힘내라! 삼계탕 데이 개최	<ul style="list-style-type: none"> 장소 : 남구국민체육센터 내용 : 새마을부녀회 주관 예방접종센터 근무자 삼계탕 대접
7월 20일	바르게살기운동 남구협의회 방충망 및 LED전등 교체사업 (~ 7.23)	<ul style="list-style-type: none"> 장소 : 관내 저소득가정 50세대 내용 : 낡은 방충망 교체, 설치 및 LED 전등 교체
7월 27일	민원담당직원 온라인 힐링 워크숍	<ul style="list-style-type: none"> 장소 : 대상자 자택 대상 : 민원담당 공무원 22명 내용 : 스트레스 자가진단·분석, 명상, 힐링 체조 등
7월 ~ 11월	아파트입주자대표와 함께 하는 하반기 '찾아가는 현장 토크' 개최	<ul style="list-style-type: none"> 장소 : 대상 아파트 커뮤니티센터 및 회의실 내용 : 공동주택 관련 사업 안내 및 아파트 현안토의, 주민건의사항 청취 등
8월 2일	어반스케처, 남구를 그리다 작품전시회(~ 8.20.)	<ul style="list-style-type: none"> 장소 : 구청 1층 복도 내용 : 남구의 도시 풍경을 스케치로 완성한 작품 13점 전시
8월 5일 ~ 8월 6일	구내식당 「남구한상」 품평회	<ul style="list-style-type: none"> 장소 : 남구청 1층 구내식당 내용 : 남구청 직원을 대상으로 양일간 품평회 실시 1일 각 74명씩 구내식당 오픈 전 평가를 통해 개선점 파악
8월 23일	2021년 주거취약계층 주거상향 지원 사업 컨설팅 (1차)	<ul style="list-style-type: none"> 장소 : Zoom 화상회의 내용 : 사업추진 중간 운영성과 보고 공공기관(LH)과협력관계 개선을 위한 방법 논의 입주자의 지역사회정착을 위한 노력 및 계획 논의
8월 26일	학부모공감 진로진학 토크콘서트	<ul style="list-style-type: none"> 장소 : 구청 1층 대강당 내용 : 현 고3부터 중3까지 변화하는 입시의 주요내용 이해 등
8월 26일	노인일자리 및 사회활동 지원사업 수행기관 지도점검	<ul style="list-style-type: none"> 장소 : 노인일자리 및 사회활동 지원사업 수행기관 6개소 내용 : 사업유형별 사업운영 전반 운영실태 및 코로나19 운영가이드 준수 여부 등
8월 ~ 12월	마을건강센터 비대면 운동프로그램 『나혼(자)트(레이닝)』	<ul style="list-style-type: none"> 장소 : 우암동·문현1동·문현2동·용호3동 마을건강센터 대상 : 마을건강센터 내소자 내용 : 요통·무릎통증·어깨통증 예방 운동 및 세라밴드, 폼롤러 활용 스트레칭 등

월 일	행 사 명	내 용
9월 3일	치매안심가맹점 현판 전달식	<ul style="list-style-type: none"> 장소: CU오륙도 SK점, CU용호예문점 내용: 치매안심가맹점 지정 및 현판 전달
9월 7일	2021 남구시민대학원 운영 (~ 11.30)	<ul style="list-style-type: none"> 장소: 동명대학교(12회) 내용: 역사, 문화, 심리 특강 운영
9월 8일	남구 새마을부녀회 「추석명절 이웃사랑 한꾸러미」 행사	<ul style="list-style-type: none"> 장소: 구청 1층 광장 내용: 새마을부녀회 추석맞이 사랑의 제수품 지원
9월 8일	제23기 오륙도여성대학 운영 (~ 9.16.)	<ul style="list-style-type: none"> 장소: 구청1층 대강당 내용: 남구거주여성 40명 대상 역사, 심리, 건축, 교양 강좌 운영
9월 10일	제16기 등대빛아카데미 3강	<ul style="list-style-type: none"> 장소: 구청 대강당 내용: 의학박사 이국종 초청 강연회
9월 10일 ~ 9월 30일	문현2동 치매안심마을 경로당 홍보	<ul style="list-style-type: none"> 장소: 문범경로당 등 6개소 내용: 치매조기검진 안내, 치매예방수칙, 치매안심마을 사업 홍보 등
9월 13일	한국자유총연맹 「명절맞이 사랑나누기」 행사	<ul style="list-style-type: none"> 장소: 자유총연맹 남구지회 사무실 등 내용: 추석맞이 사랑의 제수품 지원
9월 13일	추석맞이 전통시장 방역 실시	<ul style="list-style-type: none"> 장소: 용호골목시장 등 전통시장 5개소 내용: 전통시장 내 소독약 살포, 감염병 예방수칙 전달
9월 14일	결혼이민여성 요리교실(~ 10.15.)	<ul style="list-style-type: none"> 장소: 양지골목합센터 내용: 한국 가정식 가족요리 이론과 실습
9월 14일	2021년 주거취약계층 주거상향 지원 사업 워크숍	<ul style="list-style-type: none"> 장소: Zoom 화상회의 내용: 주거취약계층 주거상향 사업 성과 공유, 사전 질문지를 통한 이슈분석, 중간평가 질의응답
9월 15일	문현동 도시재생 주민협의체 발대식 및 주민간담회	<ul style="list-style-type: none"> 장소: 구청 1층 대강당 내용: 문현동 도시재생 주민협의체 발대식 및 주민간담회
9월 16일	2021년 한가위맞이 안전·공감 캠페인	<ul style="list-style-type: none"> 장소: 대연사거리 내용: 명절인사, 개인방역, 오륙도페이&어디go 홍보
9월 27일	청년정책 아이디어 공모전 시상	<ul style="list-style-type: none"> 장소: 구청 6층 소회의실 내용: 최우수 1팀, 우수 2팀 상장 및 상금 수여
9월 27일	하반기 장애인복지시설 지도·점검 (~ 10.29.)	<ul style="list-style-type: none"> 장소: 장애인복지시설 및 유관단체 총 9개소 내용: 시설(단체)운영 관리실태 점검
9월 27일	치매극복선도단체 현판 전달식	<ul style="list-style-type: none"> 장소: 남구노인복지관 내용: 치매극복선도단체 지정 및 현판 전달

월 일	행 사 명	내 용
9월 ~ 12월	마을건강센터 『건강팡팡! 챌린지』	<ul style="list-style-type: none"> 장소: 우암동·문현1동·문현2동·용호3동 마을건강센터 대상: 마을건강센터 내소자 내용: 주 3회 일만보 걷기 챌린지를 통한 체지방 감소 및 근력 증진 도모
10월 4일 ~ 10월 8일	청소년 건강놀이터 운영	<ul style="list-style-type: none"> 장소: 용호중학교 다목적실 내용: 건강놀이터(건강체험터) 설치 및 방문체험 운영
10월 5일	장애인활동지원기관 지도 점검 (~ 10.7.)	<ul style="list-style-type: none"> 장소: 활동지원서비스 제공기관 3개 기관 내용: 시설운영 관리실태 점검
10월 6일	2021년도 부산광역시 정기종합감사 (~ 10.22.)	<ul style="list-style-type: none"> 감사범위: 2018.10월 이후 추진한 업무 전반
10월 6일	남구 새마을부녀회 농촌일손돕기	<ul style="list-style-type: none"> 장소: 경남 밀양시 소재 농가 내용: 코로나19로 인한 일손 부족 농촌 지원 활동
10월 8일	한국자유총연맹 제575돌 한글날 태극기달기 홍보 캠페인 개최	<ul style="list-style-type: none"> 장소: 남구청 광장 및 부산은행 사거리 일대(대연동) 내용: 태극기달기 홍보 및 태극기 무료 배부
10월 8일	남구 청년정책네트워크 워크숍	<ul style="list-style-type: none"> 장소: 청년창조발전소 3층 공연장 내용: 레크리에이션, 정책제안 중간 공유, 역량강화 특강 등
10월 11일	『비만예방의 날』 홍보 (~ 12월 10일) / 2개월간	<ul style="list-style-type: none"> 장소: 보건소 및 시내버스 12대 외부 광고 내용: 생활 속 걷기 실천 팁 및 건강한 식생활과 규칙적인 운동 홍보, 건강체험실 안내 등
10월 13일	다문화가족 건강지원사업 가정용 구급함세트 포장작업 및 전달	<ul style="list-style-type: none"> 장소: 구청5층 대회의실 내용: 가정용 구급함세트 다문화가족 100세대 전달
10월 15일	남구청장배 생활체육동호인 체육대회 (~ 11월 28일)	<ul style="list-style-type: none"> 장소: 백운포체육공원 외 9개 종목 분산 개최 내용: 종목별 협회장배와 병행하여 분산 개최
10월 15일	제17회 대한민국 지방자치경영대전 지역일자리창출분야 행정안전부장관상 수상	<ul style="list-style-type: none"> 장소: at센터(서울특별시 서초구 양재동 소재) 내용: 지자체의 창의적인 시책 개발을 유도함으로써 지역주민의 삶의 질을 향상하고 국가발전을 도모하기 위해 행정안전부와 한국일보가 공동주최하고 문화체육관광부 등 6개 부처가 협력하여 추진하는 행사로, 우리 구 최초 수상 및 2021년 부산에서 유일
10월 15일	결혼이민여성과 멘토·멘티 만남의 날 행사	<ul style="list-style-type: none"> 장소: 양지골복합센터 내용: 간담회 및 격려품 증정
10월 18일	유엔워크 연계 유엔참전국 국기 거리 확대 조성(~ 11.11.)	<ul style="list-style-type: none"> 장소: UN평화문화특구 및 구청사 주변 내용: 유엔기, 태극기, 유엔참전국(22개국) 총 144조 게양
10월 18일	오륙도경로당 증축 공사 준공식	<ul style="list-style-type: none"> 장소: 오륙도 경로당 1층 옥외 마당 내용: 오륙도 경로당 증축 공사 준공

월 일	행 사 명	내 용
10월 19일	2022학년도 수능 안전&응원 프로젝트	<ul style="list-style-type: none"> 장소: 관내 7개 인문계 고등학교 내용: 수능 안전&응원 현수막 게첨, 응원카드·간식 전달, 저소득층 수험생 수능 당일 점심식사용 보온도시락통 전달
10월 20일	새마을운동 남구지회 이사회	<ul style="list-style-type: none"> 장소: 구청 5층 대회의실 내용: 사업추진 현황 보고 및 지회 법인화 의결
10월 21일	남구 청년정책기본계획 수립 연구용역 최종보고회	<ul style="list-style-type: none"> 장소: 구청 5층 대회의실 내용: 연구용역 최종보고, 질의응답 및 의견수렴 등
10월 22일	지방보조금관리위원회 출범	<ul style="list-style-type: none"> 장소: 구청 5층 대회의실 내용: 위촉장 수여, 안전심의 등
10월 22일	제76주년 UN의 날 기념식 지원	<ul style="list-style-type: none"> 장소: 유엔기념공원(상징묘역) 참석: 시장, 구청장, 외교사절, 군수, 참전용사 등 100여명 내용: 헌화, 기념사, 묵념, 추모공연 등
10월 22일	바르게살기운동 남구협의회 고독사예방 성품 전달	<ul style="list-style-type: none"> 장소: 관내 홀로어르신 200세대 내용: 성품 전달 및 안부 여쭙기
10월 22일	부산엔남구 이색투어 (10.22 ~ 11.11)	<ul style="list-style-type: none"> 장소: 유엔기념공원 외 5개소 내용: 유엔워크 기간 남구 주요 관광지 홍보 등
10월 25일 ~ 11월 7일	2021년 평화공원 국화 전시회	<ul style="list-style-type: none"> 장소: 평화공원(중앙광장 일원) 내용: 국화조형물, 국화 및 일반초화 등 전시 - 국화작품 4종 25점, 조형물 52점 등
10월 26일	5060 신중년을 위한 생애설계 특강	<ul style="list-style-type: none"> 방법: 온라인 비대면 줌(ZOOM) 내용: 5060 신중년의 인생2막을 위한 생애설계 특강
10월 26일	노인복지관 지도점검	<ul style="list-style-type: none"> 장소: 남구노인복지관 내용: 시설운영 관리 실태, 보조금 집행상태 등
10월 26일	워킹맘·경력단절여성 맞춤형 지원 프로그램(~ 11.18.)	<ul style="list-style-type: none"> 장소: 부경대학교 평생교육원 내용: 반려식물나들이(그린가드닝복지사3급 자격증)
10월 27일	새마을문고 남구지부 농촌일손돕기	<ul style="list-style-type: none"> 장소: 경남 산청 소재 농가 내용: 코로나19로 인한 일손 부족 농촌 지원 활동
10월 27일 ~ 10월 29일	2021 을지태극연습	<ul style="list-style-type: none"> 장소: 남구청 1층 대강당 내용: 전시 합동상황실 운영, 도상연습, 비상소집 훈련 및 전시 창설기구 운영 등 전시대비 절차 연습
10월 28일	일제강제동원희생자 전국합동위령제 행사 지원	<ul style="list-style-type: none"> 장소: 국립일제강제동원역사관 추모공원 참석: 구청장, 남구의회 의장 등 300여명 내용: 위패관 관람, 추모사, 추모공연, 분향 및 헌화 등

월 일	행 사 명	내 용
10월 29일	제16기 등대빛아카데미 4강	•장소: 구청 대강당 •내용: 투자 전문가 김동환 초청 강연회
10월 30일	새마을문고 남구지부 문화한마당 개최	•장소: 용호별빛공원 •내용: 학생 및 남구주민 등 사생대회 및 글짓기
10월 31일	남구 비대면 플로깅 챌린지 '백신맞고 쓰담쓰담' 발대식	•장소: 용호별빛공원 •내용: 11월 한 달간 진행되는 플로깅 챌린지 발대식
11월 2일	다함께 돌봄센터 개소 (문헌아이꿈자람터)	•장소: 문현경동리인아파트 •내용: 지역중심의 돌봄체계 구축 및 초등돌봄 사각지대 해소
11월 2일 ~ 11월 25일	찾아가는 기후학교	•장소: 대천초 외 3개 508명 •내용: 기후변화 및 저탄소 생활실천 교육
11월 3일	발달재활서비스 제공기관 현장점검 (~ 11.22.)	•장소: 발달재활서비스 제공기관 9개 기관 •내용: 시설운영 관리실태 점검
11월 3일	2021 안전한국토론훈련	•장소: 남구청 7층 재난안전상황실 •내용: 지진으로 인한 다중이용시설 화재 및 건물 붕괴 발생에 따른 재난 대응 훈련
11월 6일	2021 남구 가을愛 문화가 있는 날	•장소: 평화공원 •내용: 찾아가는 문화 공연(코믹저글링 외 2)
11월 6일	제7회 평생학습박람회(~ 11.7.)	•장소: 평화공원 •내용: 버스킹 공연, 체험부스, 전시부스 운영 등
11월 8일	문헌노인복지관 수탁자 선정 심의	•장소: 5층 대회의실 •내용: 수탁신청법인(3개) 심사지표 중 정성지표 심사 및 평가, 정량지표 결과의 적정성 검토 및 동의
11월 9일	4차산업혁명 대응 직원 역량강화 교육	•장소: 구청 5층 대회의실, 유튜브 실시간 중계 •참석: 직원 297명 •내용: 자율형 사물 인터넷 동향 및 전망
11월 9일	남구 청년 사회진출 프로젝트 성과공유회	•장소: 카페위드 •내용: 추진경과 및 성과보고, 우수 참여자 시상 등
11월 9일	제1회 직장교육	•장소: 5층 대회의실 / 비대면 실시간 유튜브 생중계 •내용: 4차산업혁명 대응 역량강화 교육
11월 9일	새마을문고 남구지부 국민독서경진대회 남구예선 시상식	•장소: 구청1층 대강당 •내용: 독후감 등 우수작 선정 및 시상
11월 11일	바르게살기운동 남구협의회 농촌일손돕기 행사	•장소: 밀양 사과농장 •내용: 일손부족농가의 과일 수확 및 선별작업 돕기

월 일	행 사 명	내 용
11월 11일	2021 새마을지도자 탄소중립 실천 결의대회 개최	<ul style="list-style-type: none"> 장소 : 용호별빛공원 내용 : 탄소중립 실천을 위한 남구 선언대회
11월 11일	남구 구민안전보험 시행	<ul style="list-style-type: none"> 기간 : 2021.11.11. ~ 2022.11.10. (1년) 대상 : 남구에 주민등록이 되어 있는 모든 주민 (등록외국인 포함) 내용 : 일상생활 중 재난 및 사고로 피해 발생 시 남구가 보험료 부담
11월 13일	2021 남구 가을愛 문화가 있는 날	<ul style="list-style-type: none"> 장소 : 용호별빛공원 내용 : 찾아가는 문화 공연(클래식 외 2)
11월 13일	남구복지박람회 부스 운영	<ul style="list-style-type: none"> 장소 : 평화공원 일대 내용 : 호두과자, 커피박을 활용한 생상품 등 자활 물품 판매 및 홍보
11월 15일	노인일자리지원기관 동절기 시설 안전점검(~ 12.31.)	<ul style="list-style-type: none"> 장소 : 남구시니어클럽 내용 : 노인일자리지원기관 동절기 시설 안전점검
11월 15일	노인여가복지시설 동절기 시설 안전점검(~ 2.31.)	<ul style="list-style-type: none"> 장소 : 남구노인복지관 내용 : 노인여가복지시설 동절기 시설 안전점검
11월 15일	노인복지시설 코로나19 방역수칙 이행여부 점검(~ 11.26.)	<ul style="list-style-type: none"> 장소 : 노인복지관(1), 노인요양시설(3), 노인요양공동생활가정(1), 주야간보호시설(10) 내용 : 노인복지시설 코로나19방역수칙 이행여부 점검
11월 16일 ~ 11월 23일	기록으로 기억하는 견학교실	<ul style="list-style-type: none"> 장소 : 유엔평화기념관(대연동 소재) 대상 : 용문초등학교 5학년 85명, 3회 운영 내용 : 구청차량(45인승) 지원하여 관내 학생 대상으로 전시교육 운영
11월 17일	「한걸음 더」 예방접종 캠페인	<ul style="list-style-type: none"> 장소 : 경성대·부경대역 인근 대학가 주변 내용 : 예방접종 안내 전단지, 방역물품(KF94 마스크) 배부 등
11월 18일	바르게살기운동 남구협의회 사랑의 연탄나누기 행사	<ul style="list-style-type: none"> 장소 : 아시아공동체학교 및 관내 10세대 내용 : 연탄사용 가정과 학교에 연탄 3,000장 전달
11월 18일	문헌노인복지관 운영 위·수탁계약 체결	<ul style="list-style-type: none"> 장소 : 주민복지과 사무실 내용 : 시설관리 및 운영에 대한 위·수탁 체결
11월 18일 ~ 11월 30일	2021년 하반기 사회복지담당자 역량키움 교육	<ul style="list-style-type: none"> 장소 : 각 동 행정복지센터 회의실 내용 : 2021.10.1. 기초생활보장 지침개정 사항 및 복지급여 신청 접수 및 민원상담 유의사항, 다각적인 복지시책홍보 등 복지사각지대 발굴 등
11월 19일	남구평생교육협의회 개최(~ 12.3.)	<ul style="list-style-type: none"> 방법 : 서면회의 내용 : 2021년 성과 및 2022년 계획, 평생교육기관 안건 등

월 일	행 사 명	내 용
11월 19일	노인일자리 사업 수행기관 관계자 간담회	<ul style="list-style-type: none"> 장소: 5층 대회의실 내용: 2022년도 노인일자리사업 사업량 배분에 대한 수행기관 관계자 의견청취
11월 22일	동절기 장애인복지시설 안전 점검 (~ 22.1.14.)	<ul style="list-style-type: none"> 장소: 장애인복지시설 15개소 내용: 동절기 자연재해 대비 등 시설 전반적 안전 점검
11월 23일	구청장과 청년과의 좌담회	<ul style="list-style-type: none"> 장소: 부산시중앙신탁 본점 3층 도서관 내용: 남구 청년정책 현황 및 추진방향 등에 대한 좌담회
11월 23일	한부모가족 밑반찬 지원	<ul style="list-style-type: none"> 장소: 양지골복합센터 내용: 남구 거주 한부모가족 70세대 반찬 70상자 지원
11월 23일	의료급여수급자 『건강플러스』 교육	<ul style="list-style-type: none"> 장소: 구청 1층 대강당 내용: 약물오남용이 발생하기 쉬운 사례 및 관리법 의료급여제도 및 효율적인 의료기관 이용 등 교육
11월 27일	남구청년연합회 2021 사랑의 연탄배달 나눔 행사	<ul style="list-style-type: none"> 장소: 감만 창의문화촌 내용: 김장담그기 및 나누기 행사
11월 27일	한국자유총연맹 사랑의 김장나누기	<ul style="list-style-type: none"> 장소: 용호동 동생말전망대 주차장 내용: 김장담그기 및 나누기 행사
11월 30일	바르게살기운동 남구협의회 사랑의 집 고쳐주기 사업	<ul style="list-style-type: none"> 장소: 우암동 홀로어르신 1세대 내용: 열악한 주거환경세대 선정하여 도배, 장판, 싱크대 등 교체
11월 30일	2021 새마을부녀회 사랑의 김장나누기(~ 12/1)	<ul style="list-style-type: none"> 장소: 구청 1층 광장 내용: 김장담그기 및 나누기 행사
11월 30일	양성평등주간 유공자 표창 수여	<ul style="list-style-type: none"> 장소: 구청1층 대강당 내용: 양성평등유공자 표창 전달
12월 1일	생활밀착형 국민체육센터 건립 기공식	<ul style="list-style-type: none"> 장소: 백운포 체육공원 농구장 내용: 축하공연, 경과보고, 기념 세러모니 등
12월 6일	2022년 노인일자리 및 사회활동 지원사업 위원회 심의(~ 12.7.)	<ul style="list-style-type: none"> 장소: 서면심의(비대면) 내용: 2022년 노인일자리 및 사회활동지원사업 수행기관 재지정 적정여부, 사업량 배분 적정 여부
12월 7일	「대학로 스마트 컬처스트리트 조성사업」 업무협약식	<ul style="list-style-type: none"> 장소: 부경대학교 3층 총장실 내용: 대학로 스마트 컬처스트리트 조성사업을 위한 상호협력 및 상호 협의사항 등
12월 13일	2022년 노인맞춤돌봄서비스 및 독거노인·장애인 응급안전안심 서비스 수행기관 선정 심의	<ul style="list-style-type: none"> 장소: 6층 소회의실 내용: 수탁신청법인(2개) 심사지표 중 정성지표 심사 및 평가, 정량지표 결과의 적정성 검토 및 동의

월 일	행 사 명	내 용
12월 13일 ~ 12월 17일	2021년 남구지역자활센터 사업보고회	<ul style="list-style-type: none"> 장소: 각 자활근로사업장 및 교육장 내용: '21년 남구지역자활센터 사업단 별 자체 사업보고 및 '22년 사업안내, 코로나19 예방 방역물품 전달
12월 14일	2030부산세계박람회 유치 지원 캠페인	<ul style="list-style-type: none"> 장소: 문현동 교통광장 내용: 세계박람회 유치지원 국민운동단체 캠페인
12월 14일	2021년 주거취약계층 주거상향 지원 사업 컨설팅 (2차)	<ul style="list-style-type: none"> 장소: 용호종합사회복지관 내용: 21년 사업 종료에 따른 사업추진 현황 및 집행현황 보고 및 인건비 예산편성 등 2022년 사업관련 방향성 논의
12월 15일	「대학로 스마트 컬처스트리트 조성사업」 실시설계용역 중간보고회	<ul style="list-style-type: none"> 장소: 구청 5층 대회의실 내용: 실시설계 과업수행 진행상황 보고 및 질의응답
12월 15일	2021 우수자원봉사자 시상식 및 명사초청강연	<ul style="list-style-type: none"> 장소: 구청 1층 대강당 내용: 우수 자원봉사자 시상 및 명사 초청 강연
12월 15일	도시재생현장지원센터 워크숍	<ul style="list-style-type: none"> 장소: 용호2동 행정복지센터 2층 회의실 내용: 도시재생뉴딜사업 추진성과 및 문제점 공유
12월 15일	도시재생현장지원센터 성과공유회	<ul style="list-style-type: none"> 장소: 문현2동 행정복지센터 지하1층 프로그램실 내용: 도시재생뉴딜사업 추진성과 공유
12월 15일	사회복무요원 실무교육	<ul style="list-style-type: none"> 장소: 남구청 7층 재난상황실 내용: 사회복무요원 90명을 대상으로 복무기본 교육, 교양강의(정신건강교육) 및 애로사항 등 청취
12월 17일	지역주도형 청년일자리사업 최종 성과보고회	<ul style="list-style-type: none"> 장소: 부경대학교(온라인 화상회의 동시 진행) 내용: '21년 사업 성과보고 및 '22년 사업추진방향 안내
12월 17일	사상체질을 통한 친절교육	<ul style="list-style-type: none"> 장소: 5층 대회의실 대상: 민원담당 직원 43명 내용: 사상체질을 통한 친절교육 및 특이민원 유형별 대응방안 교육
12월 17일	정비사업 관계자 간담회 개최	<ul style="list-style-type: none"> 장소: 남구청 7층 건축과 재개발상황실 내용: 부산지역 건설산업활성화 협조 요청 및 정비사업 추진 관련 회의
12월 21일	2022년 장애인일자리(참여형)사업 민간위탁 심의	<ul style="list-style-type: none"> 장소: 6층 소회의실 내용: 수탁신청법인(1개) 심사지표에 따른 적정성 검토 및 동의
12월 22일	청년 소셜리빙랩 성과공유회	<ul style="list-style-type: none"> 장소: 청년창조발전소 내용: 팀 성과 보고, 수료증 수여 및 향후계획 공유 등

월 일	행 사 명	내 용
12월 22일	광안리 황소 조형물 이전 설치 현장 설명회	<ul style="list-style-type: none"> 장소: 우암동 189-1105(복합커뮤니티 건립지 인근) 내용: 조형물 이전설치 추진경과 소개 및 기념 촬영
12월 24일	제52회 남구 아카데미	<ul style="list-style-type: none"> 장소: 비대면 실시간 유튜브 생중계 내용: 공공기관 청렴도 제고, 이해 충돌 방지법
12월 27일	새마을지도자 사랑의 온정나누기 행사	<ul style="list-style-type: none"> 장소: 남구 새마을지회 사무실 등 내용: 관내 저소득가구 이불세트 및 유자청 전달
12월 28일	남구 청년정책네트워크 성과공유회	<ul style="list-style-type: none"> 장소: 구청 1층 대강당 내용: 수료증 및 상장 수여, 정책제안 발표, 활동소감 공유 등
12월 28일	2021 남구공무원노조와 단체협약 체결식	<ul style="list-style-type: none"> 장소: 구청장실 내용: 단체협약 서명(체결식)
12월 28일	함세상장애인자립생활지원센터 지도점검	<ul style="list-style-type: none"> 장소: 장애인자립생활지원센터 내용: 시설운영 관리실태 점검
12월 29일	부산산업과학혁신원 업무협약식	<ul style="list-style-type: none"> 장소: 부산산업과학혁신원(해운대구) 내용: 남구 미래발전 공동 대응을 위한 기관 간 협약 체결
12월 31일	주민 소통·공감 캠페인	<ul style="list-style-type: none"> 장소: 대연사거리 내용: 코로나19 3차 예방접종 및 2030부산월드엑스포 유치홍보, 새해인사

변화하는 남구, 세계가 찾는 도시

BUSAN METROPOLITAN CITY **NAMGU**

언론으로 본 남구

부산일보

2021. 1. 6.
이상윤

부산 남구, 신중년을 위한 ‘인생후반전지원센터’ 본격 조성



부산 남구는 베이비부머 세대를 사회적 자원으로 활용하기 위해 부산에서는 처음으로 5060세대인 신중년의 일자리, 교육, 사회참여, 여가활동 및 커뮤니티 시설을 갖춘 종합적·전문적 지원시설인 ‘인생후반전지원센터’를 본격 조성한다.

이를 위해 남구는 지난 2019년 11월 부산시 및 부산도시공사, 부산환경공단과 상호협약을 체결하여 기존 환경공단사택 부지(용호동 소재)에 인생후반전지원센터를 포함하는 복합개발 사업을 추진하고 있다.

현재 건립을 위한 투자심사 등 사전 행정절차는 마무리된 상태이며 기존 환경공단 사택은 철거를 완료하고, 이르면 1월 말 공사를 착공하여 2022년 10월 준공할 계획이다.

부산도시공사와 경동건설(주)의 4개 업체의 민간 사업자가 공동 시행하는 「환경공단부지 복합개발사

업」은 지하1층, 지상10~13층의 2개동에 연면적 6,989㎡ 규모로, 행복주택 68호와 환경공단사택 20호, 인생후반전지원센터가 함께 지어지며 총사업비는 147억원이다.

인생후반전지원센터는 일자리종합지원센터를 비롯해 강의실, 실습실, 공유오피스, 공공안심상가 등 연면적 1,600㎡ 내외의 규모로 40억원의 사업비를 투자하여 조성하게 된다.

박재범 남구청장은 “저출산·고령화와 베이비부머 퇴직 등 중·장년 세대가 급증하고 노동연령에 대한 인식이 변화되고 있는 만큼, 경력이 풍부하고 사회생활의 자부심도 높은 5060세대에 특화된 일자리와 인생 재설계 기회 제공으로 사회의 중추적인 역할을 할 수 있도록 적극 지원할 계획이다”고 밝혔다.

국제신문

2021. 1. 25.
이현정

민생현장 주민과의 대화 ‘찾아가는 현장 토크’ 개최

부산 남구(구청장 박재범)는 신축년 새해를 맞이하여 1월 22일부터 2월 3일까지 민생현장을 찾아가서 주민과 대화하는 “찾아가는 현장 토크”를 개최한다.



지난 22일 첫 방문지인 남구 대연3동에서는 주민자치위원장, 관내 초등학교 학부모, 사회복지시설 종사자 등 다양한 지역주민을 모시고 동별 현안, 건의사항 등에 대하여 주민들과 대화를 나누는 시간을 가졌다.

또한 코로나19로 인해 힘들어 하는 지역주민을 위해 새해 덕담을 포춘키에 담아 희망의 메시지를 전달하였다.

이번 “찾아가는 현장 토크 행사”는 매년 연초 동 행정복지센터에서 각급 단체장 등을 초청해서 개최

하는 방식이 아니라, 구청장이 직접 주민들이 있는 곳을 찾아가 지역 현안에 대해 소통하는 자리로 문화센터 및 사회복지관, 찜지도서관, 주차장, 빨래방 등에서 개최된다.

박재범 남구청장은 “이번 행사가 주민의 눈높이에서 주민과의 소통이 더욱 원활하게 되는 자리가 되었으면 한다” 며 “지역주민들이 있는 현장을 직접 찾아가서 소통의 시간을 가진 점을 매우 뜻깊게 생각한다”라고 말했다.

제 1 부 — 일반현황

제 2 부 — 분야별성과

제 3 부 — 마무리의화

부
록

부산일보

2021. 2. 3.
박혜랑 | 부산일보 2면

대연동 원룸촌 ‘안전지대’ 만들기 나섰다

부산경찰청 진정무 청장이 2일 부산 남구청 박재범 청장과 함께 성폭행 사건이 발생한 남구 대연동 원룸촌을 찾아 방법 설비 등을 점검했다.

부산경찰청이 성폭행 사건이 발생한 남구 대연동 원룸 밀집지역에 대한 방법 시스템을 대폭 정비한다. 대표적인 대책이 전문 경찰관들이 범죄 취약 요소가 없는지 일일이 파악해 예방책을 수립하는 것이다. 2년 전 여대생 피살사건이 발생한 지점에서 불과 2분 떨어진 곳에서 또다시 혼자 사는 여성을 상대로 한 강력범죄가 발생(부산일보 2월 1일 자 1면 등 보도)한 데 따른 후속 조치다.

부산경찰청은 지난달 27일 오전 4시께 집에 침입해 여성을 성폭행한 뒤 물건을 훔쳐 달아난 사건이 발생한 남구 대연동 일대 원룸촌 방법 시스템 정비에 나설 것이라고 2일 밝혔다. 경찰에 따르면 40대 용의자는 원룸 건물 주차장 뒤 외벽 아래에 쌓인 쓰레기더미를 밟고 올라가 방법창이 설치되지 않은 창문을 통해 피해 여성의 집에 침입했다.

진정무 부산경찰청장은 2일 오후 3시께 대연동 일대를 이례적으로 직접 방문해 원룸 취약구조를 살피고 현장 대책 회의를 열었다. 진 청장은 “부산 치안의 책임자로서 강력사건 발생해 안타까운 마음을 금할 수 없다”며 “지자체와 협의해서 치안 인프라 확충에 최선의 노력을 기울이겠다”고 말했다.

앞서 지난해 6월 부산시는 2019년 여대생 피살 사건이 일어난 대연동 일부 지역을 ‘청년주거집중

지역마을 조성사업’ 대상지로 선정했지만 행정절차에 막혀 CCTV나 방법창 설치가 지연되고 있다. 경찰도 2019년 범죄예방 시설 우수 원룸 인증제를 시행했지만 비용 부담을 꺼리는 건물주들의 비협조로 예방 시설을 갖춘 원룸은 턱없이 적은 실정이다.

이에 경찰은 범죄예방진단팀(CPO) 경찰관을 동원, 대연동 일대 원룸 밀집지역의 방법창과 CCTV 설치 등 범죄 취약한 부분을 전면 재점검한다. 지방자치단체, 민간기관과도 협력해 시설과 환경의 개선을 유도할 방침이다.

범죄취약 관련 전문 진단·분석 요원으로 구성된 CPO는 지역이나 시설의 사회적, 물리적 환경요인을 분석해 범죄취약요소를 파악하고 예방대책을 수립한다. CPO는 범죄에 취약한 대연동 일대 원룸을 확인한 후 건물주에게 방법창 설치 등을 권고할 예정이다. 또한 취약 시간과 장소를 분석하는 프로그램인 ‘지리적 프로파일링 시스템(Geo-pros)’을 통해 인력과 장비를 선제적으로 배치하겠다고 덧붙였다.

건물주가 비용 등의 문제로 이를 거부하는 것을 고려해 관할 지자체인 남구청에 예산 지원도 촉구했다. 또한 원룸 공동현관 비밀번호 노출을 막기 위해 인근 배달업체에 관련 공문을 전달하고, 우편함을 통해 홍보물도 배포할 예정이다.

부산경찰청 양영석 생활안전과장은 “범죄 취약 시간대에 경찰관 기동대와 형사기동대, 여성강력팀

을 원룸 밀집 지역에 배치해 범죄예방 활동에 최선을 다하겠다”고 말했다.

구는 코로나19 확산 방지를 위해 방역활동을 하면서 지역 상인들에게 예방수칙을 전달했다고 설명했다.

박 구청장은 이날 “코로나19 확산으로 힘든 시기를 보내고 있는 상황에서 주민들을 안심시키기 위해 직접 나섰다”면서 “공무원들이 먼저 솔선수범하고 현장에서 발로 뛴 것”이라고 말했다.

구는 이날 오전 7시부터 옹호시장(점포수 3307

호), 옹호골목시장(8327호), 옹호1동골목시장(1만 8412호), 옹호삼성시장(2311호), 남광시장(3625호) 등 관내 전통시장 5곳의 방역활동을 벌였다.

또 29일에는 못골골목시장, 대연시장, 감만시장, 새감만종합시장, 우암골목시장, 동상하이타운시장, 대연시장 등에서 방역활동을 이어갈 계획이다.

이미 앞서 지역 공중·골동 화장실 45개소 등 다중이용시설에 대한 방역소독은 마친 상태다. 관내 17개동 자율방역단들도 활동에 동참하고 있다.

파이낸셜뉴스

2021. 2. 3.
정용부

부산 남구에 ‘가덕신공항로’ 생겨



부산 남구 가덕신공항 명예도로

부산 남구가 관할 수영로 3.65km 구간의 도로명을 ‘가덕신공항로’로 지정해 시행한다고 1일 밝혔다.

구는 최근 부산지역에서 가덕신공항 건설이 탄력을 받고 있는 가운데 부울경 지자체에선 처음으로 명예도로명을 부여했다. 가덕신공항로로 명명된 도로는 수영로 3.65km 구간으로 차량 이동이 많은 대남교차로에서 문현교차로까지다. 명칭은 공모전을 통해 선정됐다.

지난해 9월 남구는 ‘제대로 된 동남권 관문공항 건설을 촉구’하는 입장문 발표와 대규모 주민 궤기대회를 여는 등 기초지자체 가운데 가장 발 빠르게 가덕신공항 유치에 힘을 쏟아 왔다. 아울러 이번 명예도로명 부여를 통해 도로명판 설치와 다양한 홍보를 통해 가덕신공항 유치에 힘을 싣겠다는 계획이다.

박재범 남구청장은 “부울경의 재도약과 미래성장의 기반이 될 동남권 관문공항의 조속 건설을 기원하기 위해 명예도로명을 추진하게 됐다”며 “시민의 안전과 국가 미래·균형발전을 이끄는 가덕신공항 유치에 많은 주민분들이 관심과 응원을 부탁드립니다”고 밝혔다.

명예도로명 부여는 도로구간의 전부 또는 일부에 대해 기업 유치, 국제교류 등을 목적으로 추가적으로 도로명을 부여하는 제도로 사용기간은 5년이다.

한편, 남구청은 설 명절을 맞이해 전통시장 활성화와 귀성객의 편의를 위해 옹호골목시장 등 전통시장 7개소에서 불법 주·정차 단속을 한시적으로 유예한다. 다만 소방시설 주변 5m, 교차로 모퉁이 5m, 버스 정류소 10m, 보도 및 횡단보도, 초등학교 정문 앞 어린이보호구역에 불법 주차된 차량은 단속 유예에서 제외하고 즉시 단속한다.

Btv

2021. 2. 9.
김석진

[Btv 부산뉴스] 남구 설명절에도 오륙도페이 쓰세요



남구가 올해 오륙도페이 발행 규모를 대폭 확대했습니다. 지역 경제 활성화를 위한 10% 인센티브 제공 기한도 연기했습니다. 김석진 기자의 보도입니다.

남구는 올해 지역화폐인 오륙도페이를 200억 원 발행 합니다.

지난해 8월 출시 이후 발행 목표액인 72억 원의 두 배가 넘습니다.

남구는 오륙도페이 구매시 지급되는 10% 인센티브를 오는 6월까지로 연장했습니다.

설 명절을 맞아 이달 중 1인당 구매한도는 40만 원에서 100만 원으로 확대했습니다.

이밖에도 오륙도페이 결제 고객에게 추가로 가맹점이 할인해주는 동행가맹점 운영도 검토하고 있습니다.

참여하는 동행가맹점은 앱과 홈페이지를 통해 홍보 기회를 줄 예정입니다.

지류 즉 종이상품권 사용을 독려하는 이벤트도 진행 합니다,

종이상품권 결제 횟수와 환전 금액이 많은 가맹점을 선정해 혜택을 줍니다.

남구청도 역내 사용을 위한 소비 확산에 나섭니다.

지금까지 현금으로 지급하던 각종 정책수당을 오륙도페이로 지급 합니다.

의회외의 조례 개정을 통해 1인당 월 40만 원인 구매 한도를 70만 원까지 높일 계획 입니다.

이와 함께 지난해 도입한 공공배달앱인 어디고와 연계한 전용 오륙도페이 할인쿠폰도 발행하기로 했습니다.

한편 지난해에는 발행 목표액의 73%인 53억 원이 소진된 것으로 나타났습니다.

부산제일경제

2021. 2. 9.
김윤지

부산 남구 공공배달앱 ‘어디go’ 출시 100일



부산 남구는 지난 7일 남구 공공배달앱 ‘어디go’가 출시 100일을 맞았다고 9일 밝혔다.

남구 관계자는 “현재, 어디go에서는 하루 평균 300여건의 주문이 꾸준히 이어지고 있다”며 “오륙도페이는 온라인 결제가 가능해 ‘어디go’ 전체 주문의 약 80%를 오륙도페이가 차지할 정도로 이용률이 상승하고 있다”고 설명했다.

구는 작년 8월 오륙도페이 선불카드를 시작으로 9월에는 지류상품권, 10월에는 ‘어디go’를 출시했다.

남구 관계자는 “민간업체와의 협약을 통해 개발비나 운영비없이 공공배달앱 ‘어디go’를 운영함에 따라 타 지자체의 벤치마킹이나 인근 타구의 가맹점들도 가입 문의를 하는 등 긍정적인 반응이 쏟아지고 있다”고 말했다.

한편, 남구는 ‘어디go’ 출시 100일을 맞이하여 이용자들에게 ‘어디go’ 할인쿠폰을 제공하고, 설명절이 있는 2월에는 오륙도페이 충전(구매)액 100만원 한도 내에서 10%의 인센티브를 제공한다.

국제신문

2021. 2. 26.
이준영 | 국제신문 8면

제2 펭수 꿈꾸는 부산 남구 캐릭터 ‘피피’

EBS 캐릭터 ‘펭수’ 효과를 지켜본 부산지역 지자체들이 제2의 펭수 만들기에 나섰다. 캐릭터를 활용한 마케팅이 인기를 끌면서 부산에도 새로운 신드롬이 일어날지 주목된다.



남구는 지난달 말 SNS 캐릭터 ‘피피(Peace Pigeon)’를 개발해 활용 중이라고 25일 밝혔다. 평화도시 남구 이미지와 구조(區鳥)인 비둘기의 결합으로 평화 비둘기를 뜻한다.

피피 캐릭터는 SNS 담당 직원의 제안으로 탄생했다. 단순한 캐릭터 생산에 그치지 않고 직접 그림을 그려 SNS 홍보 내용에 맞게 만화처럼 스토리텔링화해 활용 중이다. 가령 남구 일자리 사업을 홍보할 땐 피피가 구직활동을 하는 모습을, 5인 이상 집합금지를 알릴 땐 피피가 오록도를 5인 이상이라

며 사육도로 만드는 식이다.

피피는 남구 인스타그램 채널에 매일같이 등장하며 인기몰이 중이다. 댓글에는 ‘볼수록 귀엽다’ ‘여기 진짜 캐릭터 잘 만들었다’ ‘귀여워서 언급하게 된다’는 등 호평이 잇따른다. 피피는 지난달 26일 첫선을 보인 이후 인스타그램 팔로어도 470명 이상 증가했다.

남구 관계자는 “앞으로 피피 기획 상품을 제작해 SNS 이벤트 홍보물품으로 활용하고 포토존도 만들 계획”이라며 “직원이 직접 그리고 관리해 캐릭터를 무한 응용할 수 있어 홍보에 큰 도움이 되고 있다”고 말했다.

부산시도 지난해부터 캐릭터 개발에 박차를 가하고 있다. 지난해 SNS를 통해 종합한 시민 의견을 바탕으로 부산의 시조인 갈매기를 형상화하기로 했다. 다음 달 티저 영상을 통해 새 캐릭터가 공개할 예정이다.

시 관계자는 “전 세대가 친근감 있게 접할 수 있는 캐릭터 제작에 중점을 뒀다”며 “선거 이후부터 본격적인 활용에 나설 것”이라고 말했다.

한편 현재 동구와 부산진구를 제외한 지자체마다 캐릭터를 갖고 있지만 대부분 2000년도 초반에 제작돼 활용도가 낮다.

연합뉴스

2021. 3. 4.
손형주

국내1호 트램 도입될 부산 남구에 스마트 스트리트 조성

스마트시티 솔루션 확산사업 선정

(부산=연합뉴스) 손형주 기자 = 부산 남구는 국토교통부 주관 2021년 스마트시티 솔루션 확산 공모사업에 선정돼 국비 10억원을 확보했다고 4일 밝혔다.

이번 공모는 교통안전, 범죄예방 등 주민 생활과 밀접한 다양한 유형의 스마트시티 모델을 구축하는 사업이다.

남구는 국내 1호 무가선 저상트램이 도입되는 경성대 ~ 부경대 대학로 구간에 초고속 공공와이파이, 미세먼지 측정저감장치, 미디어보드, 방범·교통 CCTV가 통합된 스마트 폴을 설치해 대학로를 첨단 스마트 스트리트 조성할 계획이다.

또 UN평화문화특구 진입 구간인 대연사거리 ~ 유엔교차로 구간에 스마트 횡단보도도 조성, 보행자 안전을 확보한다.

최근 성폭행 사건이 발생한 대연동 원룸 밀집 지역 주변에도 LED 보안등과 방범용 CCTV가 통합된 스마트 폴을 설치, 범죄 취약지역 보호에도 힘을 예정이다.

이번 공모는 전국 90개 지자체가 신청해 최종 23곳이 선정됐다.

부산에서는 남구가 유일하게 선정됐다.

이번 사업에는 확보한 국비 10억원을 비롯해 총 20억원이 투입되며 3월부터 조성이 시작된다.

Btv

2021. 3. 30.
김석진

남구, 오륙도페이 부정 유통 일제 단속



남구가 지역화폐인 오륙도페이 부정 유통 일제 단속에 나섭니다.

이번 단속은 지난 15일부터 전국 동시에 시행하는 지역사랑상품권 일제 단속시기에 맞춰 진행됩니다.

주요 단속 대상은 실제 거래없이 상품권만을 수취하는 경우나 허위로 가맹점을 등록한 경우 등 입니다.

남구는 온라인 신청으로 등록된 가맹점에 대해서는 현장확인을 하고 운영시스템을 통해 추출한 자료를 토대로 부정유통 의심사례를 조사하고 있습니다.

한편 부정유통으로 단속된 가맹점은 등록이 취소되고 2천만원 이하의 과태료가 부과 됩니다.

부산일보

2021. 4. 1.
이자영 | 부산일보 1면

용호부두, 이색 해양관광 명소로 재탄생한다

2019년 러시아 화물선의 광안대교 충돌사고 이후 운영이 중단된 부산 남구 용호부두 재개발이 본격화한다. 시민과 관광객을 위한 새로운 해양관광, 휴식 공간 탄생이 기대된다.

31일 <부산일보>가 단독 입수한 부산시의 용호부두 일대 종합개발 마스터플랜 수립 용역 결과에 따르면, 용호부두에 관광휴양 숙박시설과 플로팅 레스토랑 같은 시설 도입이 제안됐다. 올 1월 마무리된 이 용역 결과에는 특히 용호만매립부두에서

남천마리나 또는 재건축이 추진 중인 수영구 삼익 비치타운 앞을 연결하는 ‘오션브리지’ 조성안이 제안돼 눈길을 끈다.

안종철 부산시 항만재창조팀장은 “남구청에서 호텔이 필요하다는 의견을 제시했고, 마스터플랜에서는 체류형 관광·문화시설로 특색 있는 건물을 건립하는 방안이 제시됐다”며 “용호부두 땅을 소유하고 있는 부산항만공사가 연내에 구체적인 사업제안을 할 예정이다”고 말했다.



재개발이 추진되고 있는 부산 남구 용호동 용호부두와 용호만 매립부두 일대 모습. 정종희 기자 jih@

제 1 부 —
일반 현황

제 2 부 —
분야별 성과

제 3 부 —
마무리의 회

부
록

지난해 연말 고시된 해양수산부의 ‘제3차 항만 재개발 기본계획’에 따르면 용호부두(약 4만㎡)의 50%는 공공시설지구, 50%는 해양문화관광지구로 재개발된다. 부산항만공사는 도로와 공원 같은 기반시설은 직접 조성하고, 호텔과 같은 상부 시설은 분양을 통해 건립하는 방안을 검토하고 있다. 전찬규 부산항만공사 항만재생사업단장은 “조만간 전체적인 사업계획 수립에 착수할 예정”이라며 “재개발로 수익을 남기지는 않겠지만, 전체 사업에 투입될 예산을 충당할 수 있는 시설이 무엇인지 분양 전에 충분한 검토가 필요하다”고 말했다.

재개발에 앞서 방파제를 100m 연장하는 계획도 지난해 연말 제4차 항만기본계획에 반영된 바 있다. 진입도로인 동산교를 확장하고, 이기대공원과 연계된 공공시설도 확대된다.

부산시는 1단계 용호부두 재개발에 이어 2단계로 오는 2025년 이후 용호만매립부두 일대를 도심 속 해양친수공원으로 조성할 계획이다. 마스터플랜 용역에서는 이곳에 다목적 선착장을 만들어 해양관광·해상교통 허브를 구축하는 방안이 제시됐다. 오션브리지 조성안의 경우 최근 광안대교 보행로 조성사업이 무산된 가운데 바다 위를 걸을 수 있는 교량이 생긴다면 부산의 새로운 명물이 될 것으로 기대된다.

2단계 계획은 아직까지는 구상안 수준으로, 해수부와의 추가 협의가 필요한 사항이다. 김규섭 해수부 항만연안재생과장은 “선박 사고로 운영이 안 되고 있는 용호부두의 유휴공간을 재개발해 시민 생활 개선과 관광 경쟁력을 높이는 데 활용하고자 한다”며 “지역의 의견을 반영해 균형 있게 재개발을 추진하겠다”고 말했다.

부산제일경제

2021. 4. 15.

김윤지

부산 남구 “한국전 참전 용사 사진 전시회 위해 협력합니다”



한국전 참전용사 사진 전시회 관련 홍보 포스터. (부산 남구 제공)

부산 남구는 Project Soldier KWW와 유엔평화기념관과 15일 한국전쟁 참전용사 사진전 개최를 위한 업무협약을 체결했다고 밝혔다.

부산 남구는 Project Soldier KWW 및 유엔평화기념관은 한국전 참전용사의 희생과 헌신을 기억하고 미래세대에 알리기 위해 ‘한국전 참전용사 사진 전시회 개최를 위한 업무협약’을 체결하였으며, 유엔평화기념관 1층 기획전시실에서 4월 22일부터 10월 29일까지 6개월간 전시회를 개최된다.

한편 한국전쟁(1950. 6. 25. - 1953. 7. 27.)은 수십만의 국군과 UN 22개국의 190여만 명이 참전하였으며, 막대한 인적, 물적 피해를 남긴 바 있다.

국제신문

2021. 4. 19.

김민정

「부산공업고등학교 담장허물기·보도정비사업」 준공식 개최



부산 남구(구청장 박재범)는 『부산공업고등학교 담장허물기·보도정비공사』를 완료하고, 4월 15일 오후 4시 준공식을 개최하였다.

이날 준공식에는 박재범 구청장을 비롯해 남부교육지원청 교육장, 부산공업고등학교장, 시·구의원 및 대연1동, 대연4동 주민자치 위원장 등 25명이 참석했다. 행사 전 발열 검사와 마스크 착용 확인 등 연장된 사회적 거리두기 2단계 방역 지침을 준수한 가운데 경과보고, 감사패 전달 등으로 최소화하여 진행하였으며, 행사 이후에는 방역소독을 시행하였다.

부산공업고등학교 정문 앞 도로는 일방통행로로

차선이 좁아 규제봉을 설치하여 보행함으로써 불편이 많은 곳으로, 학교의 높은 콘크리트 담장도 주변 환경을 어둡게 만들었다. 이에 남구청과 부산공업고등학교, 남부교육지원청은 학교 부지 일부를 학생과 주민의 보도로 사용할 수 있는 방안을 마련하고, 지난해 12월 30일 착공하여 학교담장을 허물고, 폭 2m, 길이 70m의 보행길을 정비하게 되었다.

박재범 남구청장은 “이번 사업은 관련 기관의 적극적인 협업으로 주민불편을 해소한 좋은 선례가 될 것이며, 앞으로도 우리 남구는 주민불편 해소를 위해 어떠한 노력도 아끼지 않을 계획”이라고 말했다.

부산일보

2021. 5. 4.
이상윤

‘토이(Toy), 아트(Art)가 되다’ 장난감 전시회 협약 체결 후 선보여



부산 남구(구청장 박재범)는 5월 4일 오후 1시에 아바니 센트럴 부산호텔에서 부산 장난감 박물관 및 아바니 센트럴 부산과 ‘토이(Toy), 아트(Art)가 되다’ 장난감 전시회 개최를 위한 업무협약을 체결했다.

이번 협약은 가정의 달 5월을 맞아 코로나19로 지친 부산 시민들을 위해 흥미로운 볼거리와 문화 향유의 혜택을 제공하고자 3개 협약 기관이 손을 맞잡고 신속하게 추진했다.

제 1 부 — 일반 현황

제 2 부 — 분야별 성과

제 3 부 — 남구의 회

부
록

부산 장난감 박물관은 전 세계에서 수집한 5만여점의 장난감 중 희귀 작품 일부를 전시 기간 중 무상 제공하며 남구 유일의 4성급 호텔 아바니는 전시회 장소를 제공하고 부산 남구는 전시회 홍보, 행정지원 등을 담당하게 된다.

‘토이, 아트가 되다’ 전시회는 세계 각국의 오래된 장난감과 장난감 변천사, 장난감 원리체험 등을 주제로 4일부터 개최 하여 6월 6일까지 1개월간 아바니 센트럴 부산 호텔 1층 로비에 전시하게 된다. 무료 관람이며 호텔 투숙객이나 부산시민 방문객 누구나 장난감 전시품을 관람할 수 있다.

박재범 남구청장은 “자녀를 둔 가족들께서 코로나19로 외부 활동이 힘든 요즘 장난감 전시회를 통해 가족과 함께 소중한 추억을 만들 수 있는 계기가 되었으면 좋겠다”고 소감을 밝혔다.

박민홍 아바니 센트럴 부산 대표는 “코로나19로 진친 분들에게 가정의 달 5월을 맞이하여 장난감 전시회를 통해 가족과 소중한 시간이 되었으면 좋겠고, 앞으로 많은 문화 전시를 기획하여 지역주민에게 다가가겠다”라고 말했다.

김태유 부산 박물관 관장은 “장난감과 예술을 접목하고 싶은 생각에 상상을 현실로 창작해 보았다. 인지 예술이라고 이야기하고 싶은데 이번 기회를 통해 보는 즐거운, 생각하는 즐거움을 느껴 보길 바란다”라는 뜻을 밝혔다.

국제신문

2021. 5. 7.
오찬영

부산 남구, 관내업체 현장 만남 『찾아가는 지구별 간담회』 개최

부산 남구(구청장 박재범)는 코로나 19로 어려움을 겪고 있는 소상공인들의 애로사항을 청취하고자 5월 4일부터 6월 1일까지 지구별로 직접 방문하여 대화하는 관내업체 현장 만남 『찾아가는 지구별 간담회』를 개최한다.

5월 4일 첫 방문지인 용호지구 간담회는 용호1동 신흥본점에서 방역, 인쇄, 광고물, 식당 등 다양한 업체대표들이 참석하여 조달등록 계약매뉴얼 안내, 지역업체 활성화 관련 제도 안내 및 애로사항 청취 등에 대하여 허심탄회한 대화를 나누며 진행되었다.

행사 참석자들은 이번 행사를 통해 공공기관의 높은 진입장벽 해소와 남구의 지역업체 보호강화를 위한 다양한 노력 등 평소 궁금했던 점을 해소할 수 있었던 뜻깊은 자리였다는 소감과 함께 감사함을 전했다.

『찾아가는 지구별 간담회』는 관공서 계약에서 소외된 관내업체들이 있는 현장을 구청장이 직접 찾아가 정보를 공유하고 소통하는 자리로 용당세관, 문현4동 주민센터, UN평화기념관에서 개최된다.

박재범 남구청장은 “이번 간담회를 통해 관내업체의 애로사항을 직접 듣고 서로 의견을 나눌 수 있는 자리가 되었으면 한다. 이번 간담회로 지금 당장 큰 변화를 기대할 순 없겠지만 관내 소상공인의 판로확대, 사회적 가치 창출 및 관내업체 매출 향상에 최선의 노력을 다하겠다” 고 밝혔다.

서울경제

2021. 5. 9.
조원진 | 서울경제 Y28면

“공공 배달앱 어디go · 지역화폐 오륙도페이로 골목상권 살릴 것”

[파워 기초단체장에게 듣는다] 박재범 부산 남구청장

어디go, 광고비·가입비 없는데다
결제수수료 저렴해 소상공인 호응
올해 오륙도페이 200억 발행 계획
창업 돕는 ‘부산남구미래’ 만들고
무가선 저상트램 도입 속도낼 것

“가슴에 사무치면 전봇대에도 꽃이 핀다는 얘기가 있습니다. 재정 자립도가 열악한 광역지방자치단체라도 간절함이 있으면 못할 것이 없다는 각오로 지역경제 회복에 사활을 걸겠습니다.”

박재범(사진) 부산 남구청장은 9일 서울경제신문과의 인터뷰에서 “코로나19로 침체된 지역경제를 활성화하려면 앞으로 긴 터널을 지나야 하는 만큼 ‘적극 행정과 선제 조치’를 우선적으로 추진하되 서두르지 않는겠다”고 강조했다. 급하다고 해서 완성되지 않은 사업을 추진할 경우 자칫 졸속으로 이어져 부정적인 결과를 초래할 수 있다는 게 박 구청장의 지적이다.

부산 남구는 박 청장의 이 같은 방침을 토대로 지난해 다양한 성과를 거뒀다. 세계 최초로 도보 이동형 부스인 ‘양방향 워크스루 부스’를 개발해 K방역을 선도한 게 대표적이다. 국내에서 마스크를 구하지 못하자 선제적으로 해외에서 수입한 100만장을 전 구민에게 무료 배부해 다른 지자체들의 부러움을 사기도 했다.

골목상권을 이용한 사람이 동 행정복지센터에 영수증을 보여주면 2만원당 마스크 1매를 교환하는 사업을 추진해 120억원 이상의 지역경제 활성화 효과도 거뒀다. 올해는 지역경제의 선순환 체계를 구축하기 위해 지역화폐 ‘오륙도페이’와 공공 배달앱 ‘어디go’를 역점 사업으로 정했다.

박 청장은 “공공 배달앱은 거대 플랫폼 기업이 독점하는 배달 시장 속에서 사회적 약자인 골목상권을 보호하는 새로운 공적 영역을 발굴하고 공존을 위한 경쟁을 촉진하는 효과를 발휘한다”며 “공공 배달앱 정착에 속도를 내기 위해 조만간 가맹점을 800개까지 늘리고 어디go를 통한 반복 구매를 이끌어내기 위해 다양한 지원책을 선보일 계획”이라고 말했다.

전국 지자체의 공공 배달앱 경쟁이 달아오르는 가운데 지난해 10월 영남지역 최초 공공 배달앱으로 선보인 남구의 어디go는 앱 개발과 운영에 비대면 전자상거래 전문기업의 재능기부를 끌어내 예산 소요를 최소화했다. 중개수수료, 광고비, 가입비가 없는 데다 결제수수료도 최저 수준인 1.8%에 불과해 중소상 공인들의 호응을 얻고 있다.

입점 업체들 간의 과다 출혈 경쟁을 막기 위해 고객이 위치한 가장 가까운 장소의 업체부터 우선 검색 되도록 한 것도 특징이다. 특히 논란이 끊이지 않는 이용후기 코너는 유지하되 별점 기능을 없애 차별화를 꾀했다. 악의적인 소비자들로부터 골목상권을 보호하려는 취지에서다.

박 청장은 “남구에서도 별도로 인센티브를 제공하지만 가맹점도 이용자에게 추가 할인이나 혜택 쿠폰을 제공해 소비자에게 더 큰 혜택이 돌아가도록 하고 있다”며 “어디go와 지역화폐 오륙도페이를 연계해 10% 할인 혜택까지 받을 수 있다”고 강조했다.

뉴스1

2021. 5. 11.
이유진

부산 남구, 대남지하차도·동천 등 장마철 대비 긴급안전점검



부산 남구 대연동 대남지하차도.(부산 남구 제공) © 뉴스1

부산 남구가 11일부터 이틀간 관내 주요 현안 사업장, 재개발·재건축 현장, 재해 우려지역에 대한 긴급 안전점검을 실시한다고 밝혔다.

이번 긴급안전점검은 여름 장마철에 대비해 혹시 모를 위험요소를 찾아내고 사전에 해결해 주민 안전을 지키고자 하는 취지다.

특히 관내 대표적인 침수 우려지에 대해서는 구청장이 직접 방문해 안전점검을 진행한다. 대남지하차도 차량 차단(경고)시스템 시범 작동, 동천변 하수구 준설현장 점검 등이다.

부산MBC

2021. 5. 23.
송광모

용호골목시장 공영주차장 준공.. 6월 운영



지역 전통시장인 용호골목시장에 공영주차장이 조성됐습니다.

남구청은 예산 24억원을 들여 24면의 공영주차장을 조성하고 무인관제시스템 등을 도입해 오는 6월부터 본격 운영에 들어갈 예정입니다.

1975년 개설된 용호전통시장은 108개 점포로 이뤄진 남구의 대표 전통시장입니다.

제1부
— 일반현황

제2부
— 분야별 성과

제3부
— 남구의회

부
록

부산일보

2021. 5. 26.
박혜랑 | 부산일보 2면

‘오륙도 트램 노선’ 정거장 5곳 들어선다

기존 차로 1~2개·보도 폭 축소
주민설명회서 ‘계획안’ 첫 공개



부산 남구에 들어설 ‘무가선 저상트램(이하 저상트램)’ 노선에 5곳의 정거장이 들어서는 한편 기존 도로의 차로 수가 줄고 폭이 좁아질 예정이다.

부산시와 한국철도기술연구원은 25일 오후 부산 남구청 1층 대강당에서 ‘오륙도선(실증 노선) 교통처리 계획(안) 주민설명회’를 열고 저상트램 조성에 따른 교통 계획(이하 계획안)을 처음으로 공개했다. 해당안에 따르면 도시철도 경성대부경대역 ~ 이기대어귀 삼거리 간 총 1.9km에 달하는 저상트램 노선에 5곳의 정거장이 세워진다. 정거장 위치는 경성대부경대역 인근 1곳, 부경대 대연캠퍼스 정문 인근 1곳, 도로교통공단 앞 1곳, 남부운전면허 시험장 앞 1곳, 용문중학교 앞 1곳 등이다. 정거장 명은 이후 역명심의위원회를 통해 정한다.

이 같은 저상트램 통행으로 1~2개 도로 차로가 없어지고, 일부 구간의 도로 폭이 3m에서 관련 법상 최소 폭인 2.75m로 좁아진다. 대신 해당 저상트램 구간의 일반 차량 통행 최대 속도가 50km/h에서 40km/h로 조정된다. 구간 별로 보면 용소 삼거리 ~ 부경대 대연캠퍼스 정문 간은 저상트램 차선이 단선이어서 차로 수는 변함이 없지만, 도로 폭은 2.75m로 준다. 저상트램 노선이 복선으로 깔리는 도로교통공단 ~ 남부운전면허시험장, LG메트로시티 ~ 이기대어귀 삼거리 간은 1개 차로가 사라질 전망이다.

관련 법에 따라 저상트램 노선에는 승용차 통행이 불가능하며 긴급차량이나 보수용 차량 통행만 가능하다. 저상트램과 일반 차량의 원활한 통행을 위해 모든 구간의 자전거 도로는 철거되고 보도 위치도 약 1m 가량 뒤로 물러나게 된다. 이번 계획안은 ‘무가선 저상트램 실증 노선 기본 및 실시설계’의 일환으로 진행된 것으로, 확정안은 이날 주민설명회에서 나온 의견을 종합해 오는 9월 나올 예정이다.

이번 계획안을 두고 기대와 우려가 교차하고 있다. 승용차 250대의 수송 능력을 가진 저상트램 운행으로 친환경 도시가 조성될 것이라는 기대가 나온다. 반면 도로가 좁아지면서 교통 혼잡이 더해질 것이라는 목소리도 만만찮다. 인근에 거주하는 박 모(45) 씨는 “이 인근은 승용차와 버스로 막히는데 새로운 교통수단이 또 들어오면 더 막히지 않겠는가”라고 말했다. 반면 또 다른 주민인 장 모(33) 씨는 “친환경 교통수단인 트램이 남구에 처음으로 들어서면 인근이 매연과 소음으로부터 깨끗해질 것이라는 기대가 크다”고 말했다. 부산시 도시철도과 관계자는 “주민들이 걱정하는 내용을 최대한 반영해 합리적인 방안을 도출하겠다”고 밝혔다.

부산일보

2021. 6. 8.

이상윤

부산 남구, 21일 부터 백신접종 어르신에게 경로당 개방!

부산 남구(구청장 박재범)는 장기 휴관에 들어갔던 관내 173개 경로당을 오는 21일부터 일제 개방한다고 밝혔다. 코로나19 장기화로 인한 어르신들의 피로감 해소와 다가오는 폭염을 대비하고, 건전한 여가 활동을 지원하기 위해 1차 접종 후 14일 경과 및 2차 접종까지 완료한 어르신에 한해 개방할 계획이다.

다만, 마스크 착용과 발열체크, 식사금지, 외부인 출입제한 등 철저한 방역수칙 준수 하에 이용할 수 있다. 경로당 운영시간은 평일 오후 1시부터 5시까지이며, 이용자 간 거리두기가 가능한 수준으로 이용인원을 제한한다.

남구는 개방에 앞서 경로당 회장을 대상으로 안전교육을 4회에 걸쳐 분산 실시하고, 오는 18일까지 남구시니어클럽 안심생활방역단이 전체 경로당에 대해 일제 방역소독을 완료할 계획이다. 체온계 및 소독제 비치, 비상연락체계 구축 등 준비 상태를 최종적으로 점검한다.

또한, 출입자명부 작성 등에 어려움을 호소하는 어르신의 불편을 덜어드리고자 173개 전 경로당에 전화 한통으로 출입 사실을 확인할 수 있는 안심콜 출입관리서비스를 개시한다.

박재범 남구청장은 “그동안 어르신들의 적극적인 방역 협조와 구의 선제적 백신접종으로 타구에 비해 높은 백신접종률 보이고 있어 빠른 개방이 가능하게 되었다”면서 “경로당 이용 시 방역 수칙을 철저히 준수해 줄 것을 당부드리며, 어르신들의 일상생활 복귀를 위해 최선의 노력을 다하겠다”고 말했다.

아주경제

2021. 6. 16.

박신혜

부산시, 오륙도선 트램 차량 디자인 시민들 취향으로

대한민국 1호 트램이 될 부산 남구 오륙도선 트램 차량의 디자인을 시민들이 선택하고, 그 결과를 반영해 차량이 설계될 예정이다.

부산시는 한국철도기술연구원, 부산 남구청과 함께 16일부터 30일까지 ‘부산도시철도 오륙도선(실증노선) 트램 차량 디자인 시민 선호도 조사’를 실시한다.

이번 선호도 조사는 부산시와 한국철도기술연구원이 국토교통부 국가연구개발사업으로 추진 중인 ‘무가선 저상트램 실증’ 시민참여 프로그램의 일환으로, 실증구간을 달릴 대한민국 1호 트램의 디자인을 시민의 손으로 직접 고를 수 있도록 마련됐다.

철도기술연구사업인 무가선 저상트램 실증 연구개발사업은 트램 실용화를 위한 핵심기술 확보 및 실증을 목표로 진행 중인 사업이다. 지난 2019년 1월 부산 오륙도선이 무가선 저상트램 실증노선으로 선정됐다.

오륙도선은 남구 대연동 용소교차로에서 용호동 오륙도SK뷰 아파트에 이르는 총연장 5.2km에 달하는 노선으로 이중 경성대·부경대역에서 이기대어

귀 삼거리까지 약 1.9km 구간이 실증노선으로 구축된다.

이는 전 구간 무가선으로 건설·운영되며, 2023년 개통을 목표로 하고 있다. 오륙도선을 달릴 트램은 가선 없이 차량에 탑재된 배터리를 주 동력원으로 사용해 한번 충전에 세계 최장 거리인 40km 이상 주행할 수 있다.

트램 차량 디자인은 각각 국내 최초 트램으로서의 혁신성, 부산 도시경관과의 조화, 친환경 미래도시 부산 등을 콘셉트로 제작됐다.

선호도 조사는 부산시 홈페이지를 통해 온라인으로 참여 가능하다. 현장 투표는 부산 국제철도기술산업전 내 한국철도기술연구원 전시공간과 남구청 민원실 등에서 진행된다. 부산시는 이번 선호도 조사 결과를 바탕으로 디자인 최종안을 결정해 이를 반영한 차량 설계를 진행한다는 방침이다.

박형준 부산시장은 “시민들이 안전하고 편리하게 이용할 수 있는 대중교통 인프라를 지속적으로 확충해 사람·안전 중심의 대중교통 환경을 조성해 나가겠다고 전했다.

부산제일경제

2021. 6. 18.
김윤지

부산 남구 ‘인생후반전지원센터’ 착공



부산 남구 인생후반전지원센터 착공식 참석자들이 17일 기념촬영을 하고 있다. (남구 제공)

부산 남구는 지난 17일 5060 신중년 세대의 일자리, 교육, 사회참여, 여가 및 커뮤니티 등을 종합적으로 지원하는 남구 인생후반전지원센터 건립 착공식을 가졌다고 18일 밝혔다.

부산에서 처음으로 조성되는 남구 인생후반전지원센터는 남구와 부산시, 부산도시공사, 부산환경공단이 상호협약을 체결하여 부산 남구 용호동 환경공단부지에 행복주택사업과 복합개발 형태로 추진한다.

사업규모는 연면적 1641.41㎡에 일자리종합센터, 강당, 강의실, 실습실 및 공유사무실 등이 설치되며, 내년 10월 준공 예정이다.

박재범 남구청장은 “인생후반전지원센터 건립을 통해 경력이 풍부하고 사회생활의 자부심도 높은 신중년 세대에게 맞는 특화된 일자리와 인생재설계 지원을 통해 다시 사회의 중추적인 역할을 할 수 있도록 적극 지원하겠다”고 밝혔다.

YTN

2021. 6. 24.
김종호

대한민국 지킨 UN군 용사를 영원히 기억합니다



【 앵커 】

부산에는 UN군 이름으로 6·25에 참전한 장병을 모신 묘역이 있습니다.

바로 전 세계에 단 하나밖에 없는 UN군 묘지인 UN기념공원인데요.

묘역 조성 70주년을 맞아 장병 388명의 생전 모습이 대형 현수막으로 공개됐습니다.

김종호 기자가 보도합니다.

【 기자 】

멋들어진 카우보이모자에 엇된 얼굴.

6·25 당시 호주에서 UN군 일원으로 우리 땅을 밟았다가 연천에서 전사한 제임스 패트릭 도온트 이병입니다.

제1부 — 일반 현황

제2부 — 분야별 성과

제3부 — 남구의 회

부
록

유명을 달리했을 때가 불과 17살로 부산 UN기념공원에 안장된 UN군 장병 가운데 가장 어렵니다. 묘역이 끝나는 곳에는 항상 맑은 물이 흐르는 작은 수로가 있습니다.

UN군 최연소 전사자의 이름을 딴 도온트 수로입니다.

미국에서 UN군으로 6·25에 참전한 레지널드 말콤 메세나 씨는 전쟁이 끝나고 아예 우리 땅에 뿌리를 내렸습니다.

지난 1975년 유명을 달리한 고인과 2011년에 생을 마감한 부인이 함께 UN기념공원에 안장돼 있습니다.

두 장병 사진을 포함한 UN군 용사 388명의 생전 모습이 대형 현수막으로 처음 일반에 공개됐습니다.

【박재범 / 부산 남구청장 : UN기념공원에 찾아오는 유족과 참전용사를 통해 소중한 자료를 소장하게 됐고요. 70년 만에 처음 세상 밖으로 나온 그림(사진)입니다.】

UN군 전몰장병을 모시려고 부산 남구에 묘역을 조성한 게 벌써 70년 전.

매년 이곳에서는 6·25가 되면 숭고한 희생을 기리는 행사가 열립니다.

【마이클 도넬리 / 주한 미 해군 사령관 : 대한민국과 국민을 지키다 생을 다한 분들의 희생은 잊히지 않을 것이고 혹독했던 전쟁의 대가도 계속 기억될 겁니다.】

또, 각종 전시와 기념행사를 통해 우리 땅을 지키는 데 하나뿐인 목숨을 바친 UN군 전몰장병을 영원히 기억하고 있습니다.

YTN 김종호입니다.

KBS

2021. 6. 24.
KBS

클로징

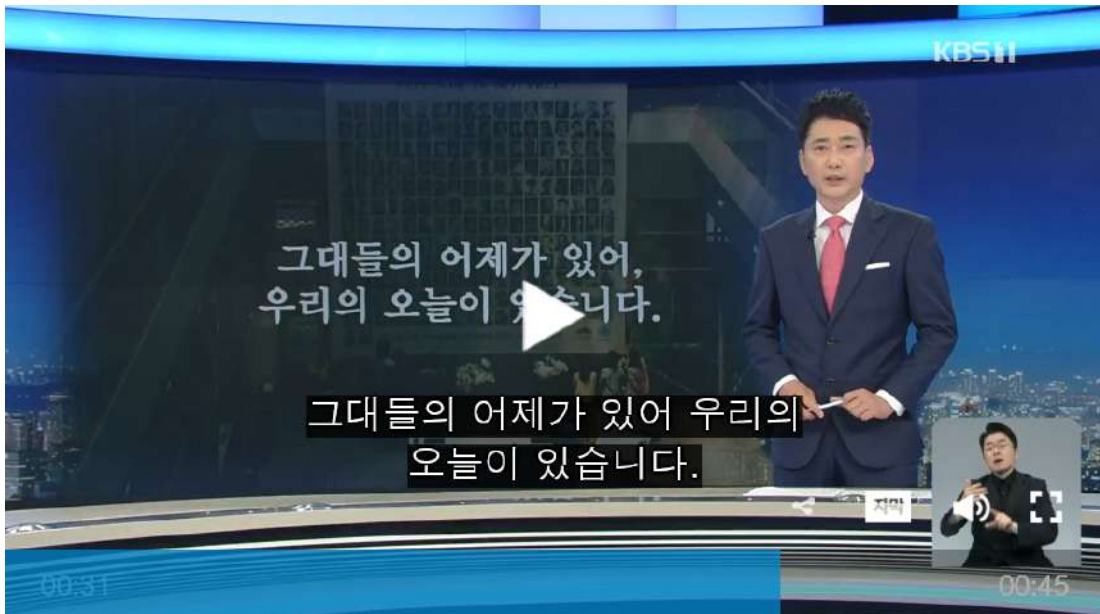

서울 도서관 건물벽에 수많은 사람들의 이름이 걸렸습니다.

내일 71주년을 맞는 6·25 전쟁 참전용사들, 그리고 제2연평해전, 천안함 피격, 연평도 포격 도발 등에 참전한 용사들의 이름입니다.

부산 남구청에도 유엔 참전 영웅들의 사진이 벽면 가득 담겼습니다.

청년 병사들의 얼굴 아래엔 이런 글귀가 놓여 있습니다.

“그대들의 어제가 있어 우리의 오늘이 있습니다.”

KBS 9시 뉴스 마칩니다.

고맙습니다.

제 1 부 — 일반 현황

제 2 부 — 분야별 성과

제 3 부 — 남구의 회

부
록

연합뉴스TV

2021. 6. 24.
고휘훈

한 장의 사진에 모인 유엔공원 한국전쟁 전몰용사 388명



【앵커】

부산 남구에 있는 유엔공원에는 세계에서 유일한 유엔군 합동 묘역이 자리 잡고 있는데요.

유엔공원 조성 70주년을 맞아 남구청과 유엔기념공원관리처에서 특별한 현수막을 제작해 눈길을 끌고 있습니다.

고휘훈 기자가 소개합니다.

【기자】

구청 로비에 커다란 현수막이 내걸렸습니다.

자세히 살펴보니 빛바랜 사람들 사진이 빼곡하게 새겨져 있습니다.

한국전쟁에 참전했던 전몰 용사 388명을 모아놓은 겁니다.

현수막은 가로는 5m, 세로 약 10m에 육박합니다.

이곳 남구청 2개 층을 차지할 정돕니다.

유엔기념공원관리처는 지난 2006년부터 사진을 수집해왔습니다.

【허강일 / 유엔기념공원관리처장】“참전용사들에게 도움을 구하고 유가족분들에게도, 참전국 대사관에 부탁을 드려서 그동안 꾸준히 모아온…(사진입니다.)”

유엔기념공원 제2전시실에 안장자들의 개별 사진은 전시돼 있지만, 수백 장의 사진을 하나로 묶어 외부에 공개하는 건 이번이 처음입니다.

구청에 설치된 이색 현수막을 발견한 시민들은 발걸음을 멈춘 채 휴대폰에 사진으로 담아봅니다.

【홍금석 / 부산시 남구】“이런 분들의 희생이 있기 때문에 우리가 자유를 누리고 있습니다. 이분들의 공이 상당히 크다고 생각합니다.”

남구청과 유엔기념공원관리처는 유엔 참전용사 선양을 위한 업무협약도 체결했습니다.

【박재범 / 부산 남구청장】“우리 주민들이 조금 더 가까운 곳에서 유엔 참전용사에 대한 감사의 마음도 가지고 함께 추모하길 기원합니다.”

현수막은 유엔군 참전의 날이자 한국전쟁 휴전협정일인 다음 달 27일까지 게시됩니다.

국제신문

2021. 6. 24.
이상윤

2030 부산월드엑스포 유치기원 워킹데이 개최



부산 남구(구청장 박재범)는 2030부산엑스포범 시민유치위원회(위원장 오성근)와 함께 2021년 6월 23일 오전10시 우암동 도시숲에서 ‘2030부산월드엑스포 유치기원’ 워킹데이를 개최하였다.

월드엑스포는 인류가 당면한 문제에 대하여 지혜를 모아 미래비전을 제시하고 지속가능한 발전방안을 모색함으로써 인류공영을 추구하는 경제·산업·문화예술의 종합올림픽으로서 세계 3대 축제 중 하나이다.

박재범 남구청장은 “2030월드엑스포의 개최는 대한민국의 위상을 높이고 국가적으로는 수십조원에 달하는 경제적 효과를 창출하고 국제해양도시

부산의 위상을 드높이며 개최 대상지에 해당되는 남구 우암부두 일원을 더 발전시킬 교두보가 될 것이다.”라고 전하였다.

이번 행사를 함께한 오성근 2030부산엑스포범 시민유치위원회 집행위원장 또한 “민관이 함께 전력을 다하여 월드엑스포를 유치할수 있도록 노력하였으면 좋겠다”라고 전하였다.

이번 워킹데이는 27만 남구주민의 엑스포 유치 염원을 담아 한마음 한뜻으로 2030부산월드엑스포 유치를 염원하는 결의를 선포하고 북향을 조망하며 함께 걸으며 앞으로 남구와 부산 발전의 강한 의지를 다졌다.

MBC

2021. 7. 1.
박준오

용호부두 시민에게 개방됐다 광안대교 배경 멋진 풍경 선사



【 앵커 】

2년 전 광안대교 교각을 화물선이 들이받은 사건, 기억하십니까?

화물선이 정박했던 곳이 용호부두였는데요.

이 사건을 계기로 용호부두 폐쇄가 추진됐는데 드디어 결실을 맺게 됐습니다.

30여년만에 화물선 부두에서 친수공간으로 탈바꿈한 용호부두의 모습, 박준오 기자가 취재했습니다.

제 1 부 — 일반 현황

제 2 부 — 분야별 성과

제 3 부 — 민구의회

부
록

【 리포트 】

지난 2019년, 러시아화물선 광안대교 충돌사건.

화물선은 광안대교에서 불과 400미터 떨어진 옹호부두에서 출항했었는데 사건 발생 이전부터 화물선이 광안대교 인근을 운항하는 것이 위험하다는 지적이 있었습니다.

【 전화음성 】

【 변준석 / 변호사(당시 수사 검사) 】

“선회 반경상 충분히 전방에 바다공간이 없었음에도 불구하고 도망을 가기 위해서 급하게 조향장치를 조작했지만 결국에는 바다공간이 좁았기 때문에 결국 광안대교와 충돌했습니다”

사고 여파로 옹호부두 폐쇄가 결정됐고 31년 만에 친수 공간으로 바뀌었습니다.

만 제곱미터가 넘는 부지에는 잔디광장과 산책로, 운동시설 등 각종 편의시설이 들어섰습니다.

이기대공원 산책로와 연결되는 좁은 길엔 나뭇길이 놓여졌고 안전 사고를 예방하기 위해 CCTV도 설치했습니다.

옹호부두 친수공원은 이달부터 시민들에게 완전 개방됐습니다.

【 인터뷰 】

【 박재범 / 부산 남구청장 】

“옹호부두 주변은 야간 경관이 빼어난 곳인데요. 이기대 야간 경관조명 사업과 연계해 친수공원 내 경관 조명도 꾸밀 계획입니다”

다만 관공선과 실습선 등 공익 용도의 선박은 계속 정박이 가능합니다.

해안 선석 경계지역엔 시민 안전을 위한 펜스가 설치됐습니다

【 인터뷰 】

【 남기찬 / 부산항만공사 사장 】

“선박 접안에 있어서는 안전에..주민들에게 미치는 환경에 문제가 없도록 철저히 관리를 하며운영하도록 하겠습니다”

안전과 소음 문제 등으로 끊임없이 폐쇄 주장이 제기돼온 옹호부두. 이제 광안대교를 배경으로 부산의 또 다른 여행 명소와 휴식공간으로 새롭게 자리매김 할 것으로 예상됩니다.

부산일보

2021. 7. 13.
송봉근 | 부산일보 2면

남구청, 부산 최초 '5년 치 범죄예방 정책' 세운다

속보=올 초 부산 대표 대학가인 남구 대연동에서 일어난 성폭행 사건을 계기로 남구청이 부산 최초로 범죄예방 기본계획을 수립한다. 관련 조례에 따라 해당 계획을 5년마다 수립해야 하지만 그동안 지자체의 무관심으로 남구청뿐 아니라 15개 구·군청 중 이를 지킨 곳은 전무했다.

대연동 원룸 성폭행 사건 계기 '기본 계획' 수립 용역 보고회

부산 남구청은 지난 8일 '남구 범죄예방 도시디자인 기본계획 수립 용역'(범죄예방 기본계획) 착수 보고회를 개최했다고 12일 밝혔다. 2016년 제정된 '부산광역시 남구 범죄 예방 도시디자인 조례' 제4조에 따르면 남구청은 범죄 예방 기본 계획을 5년마다 수립·시행하여야 하지만, 단 한 번도 진행된 적이 없었다.

그러다 올 초 부산 대표 대학가이면서 1인 가구 밀집 지역인 남구 대연동에서 일어난 성폭행 사건을 계기로 조례에 의무사항으로 명시된 범죄예방 기본 계획을 세워야 한다는 지적(부산일보 3월 3일자 10면 등 보도)이 일었다. 남구청은 예산 5600만 원을 들여 해당 계획 수립을 위한 용역을 오는 11월까지 마무리할 예정이다.

범죄 예방 기본 계획에는 1인 가구가 많은 남구의 지역적 특성을 반영한 범죄 예방 정책들이 담길 예정이다. 용역에서는 남구 내 범죄 발생 현황과 인구 및 주거 형태, 노후 건축물 등 지역별 특성 및

여건을 분석하고 이에 따른 향후 5년간의 단계적 범죄 예방 사업들이 포함된다. 용역 진행 과정에서 건축계획·도시계획·디자인분야 전문가, 부산남부경찰서 관계자 등이 자문단으로 참여한다.

남구청을 포함한 16개 구·군청 모두 지난 2013~2019년 '범죄 예방 도시디자인 조례'를 제정했다. 하지만 해당 조례에 명시돼 있는 '범죄 예방 기본 계획을 5년마다 수립·시행하여야 한다'는 조항을 지킨 곳은 단 한 곳도 없었다. 사실상 조례만 제정해 두고 지키지 않는 셈이다. 유명무실해진 조례였지만, 남구청의 조치가 다른 지역에도 영향을 끼칠지 주목된다.

남구청 재생정책팀 관계자는 "이번 용역 결과를 바탕으로 남구형 범죄예방 도시디자인의 정체성을 살릴 수 있는 방향에 초점을 맞추어 주민들이 실질적으로 체감할 수 있는 범죄예방 사업을 통해 안전한 도시환경 조성을 위해 노력하겠다"고 말했다.

부산일보

2021. 8. 3.
김백상 | 부산일보 10면

‘입원아동 돌봄 서비스’ 지역 넓어진다

영유아와 아동이 병원 입원 때 맞춤형 보호사를 지원하는 ‘입원 아동 돌봄서비스’가 부산 8개 구로 확대 운영된다.

부산시는 입원 아동 돌봄서비스 시범운영 지역을 기존 2개 구에서 8개 구로 확대한다고 2일 밝혔다. 지금까지 남구·영도구만 해당 서비스가 가능했으나, 이번 조처로 이달부터는 동구·동래구·부산진구·북구·사하구·해운대구에 주소지를 둔 아동도 서비스를 받을 수 있게 됐다.

남·영도 2곳서 8개 구로 확대 만 3개월 ~ 12세 아동이 대상

이 서비스는 돌봄 전문교육을 받은 입원아동보호사가 병원에 입원한 아동에게 식사·투약 돕기, 독서·놀이 지원 등 정서적 돌봄을 해주는 프로그램이다. 대상 아동은 만 3개월에서 만 12세까지로, 이용자의 이용 요금을 시가 지원하는 형태로 서비스가 이뤄진다. 이에 따라 서비스 이용 요금은 시간당 1만 3000원이지만, 시의 지원으로 실제 부담 금액은 시간당 1300~6500원이 된다. 지원 규모는 소득 기준 유형에 따라 차이가 있다.

시는 올 3월부터 저출산 문제 극복 방안 차원에서 입원 아동 돌봄서비스를 시범운영하고 있으며, 향후 서비스 대상지를 부산 전역으로 확대하는 것을 목표로 하고 있다. 서비스 이용을 희망하는 경우, 사업수행기관인 부산시 동구여성인력개발센터(051-464-9882)에 신청하면 된다.

부산일보

2021. 8. 20.
김하나

‘#부산엔 남구 스마트 안내 관광가이드북’ 제작



제 1 부
—
일반현황

제 2 부
—
분야별성과

제 3 부
—
마무리의화

부
록

부산 남구(구청장 박재범)는 관내 지역 로컬매거진 업체와 협력하여 “테마길 스탬프 투어”를 주제로 남구만의 특색있는 관광명소의 매력을 한 권에 소개하는 “#부산엔 남구 스마트 안내 관광가이드북”을 제작했다고 밝혔다.

이번 가이드북은 남구를 찾는 국내·외 관광객들이 쉽게 여행을 즐길 수 있도록 주요 관광 콘텐츠를 테마별로 묶어 소개하였으며 테마별로 QR코드를 삽입하여 스마트폰으로 관련 영상을 재생해 볼 수 있도록 하였다. 아울러 가이드북에 사용된 명소별 사진을 이용하여 엽서북을 제작하여 관광객들에게 제공할 계획이다.

남구청 관계자에 따르면 초행길도 어려움 없이 다닐 수 있도록 꼭 필요하고 다양한 관광정보를 수록한 스마트안내 관광가이드북을 주요 관광안내소에 배포하고 누구나 쉽고 빠르게 이용할 수 있도록 남구청 홈페이지에도 게시하여 남구를 찾는 관광객에게 많은 도움이 되길 기대한다고 밝혔다.

국제신문

2021. 8. 31.
오찬영

부산 남구, 안전 인프라 구축을 위한 기관협력사업 업무협약 체결

- 민·관·공 협력을 통한 안전한 밤길 만들기 사업 시작
- 지능형 방범CCTV설치 및 가로등 LED 조명 개선 사업 실시

부산 남구(구청장 박재범)는 최근 관내에 정주 여건이 열악한 주택·원룸 밀집지역에서 강력범죄가 자주 발생하고 있으나 기존 방범시스템으로는 예방에 한계가 있어 범죄취약지역에 대한 문제해결을 위해 민·관·공공기관의 협력을 통해 공동 대응 한다고 밝혔다.

이번 사업은 2020. 6월 남부경찰서에서 BIFC에 공공기관 인근지역 정주여건 개선 및 치안인프라 구축의 필요성을 제기되면서 시작되었으며, 2020. 7월부터 남구와 남부경찰서, 그리고 BIFC 입주기관들이 문현지역 등 지역안전확보가 필요한 지역의 개선에 대해 공감대를 가지고 지속적인 만남을 가져왔다.

그동안 남부경찰서는 BIFC 입주기관들을 만나면서 참여기관의 범위와 역할에 대해 협의했으며, 남구청에서는 협력기관 관계자들과 실무협의(2차례) 및 관계자 참석회의(4차례)를 주재하면서 구체적인 협약내용과 절차에 대한 사항을 논의해왔다.

이렇게 약 1년 동안 협의 및 회의를 통해 남구청과 남부경찰서, 부산지역문제해결플랫폼은 BIFC 입주기관인 부산은행, 한국거래소, 한국남부발전(주), 한국예탁결제원, 한국자산관리공사, 한국주택금융공사와 함께 범죄예방 및 문제해결을 위해 협약을 체결하고, 지역 안전 인프라 구축을 위해 CCTV 및 비상벨, 가로등 LED조명 개선 사업 등을 추진하기로 했다.

남구 안전인프라 구축을 위한 기관협력사업 업무협약식은 2021년 9월 1일(수) 15:00 남구청 5층 대회의실에서 개최했다. 협약식에는 박재범 남구청장과 6개 BIFC 입주기관장, 남부경찰서장, 부산지역문제해결플랫폼 집행위원장이 함께 참여해 안전한 도시환경 조성을 위한 정보제공 및 협업체계를 구축, 범죄예방 및 지역발전을 위한 안전한 도시환경 시스템 구축에 필요한 정책 및 사업 추진을 다짐하는 협약서에 서명했다.

이번 사업에 참여하는 기관별로 남구는 사업 시행 및 협약기관 간 사업진행 상황 공유 및 소

통 네트워크 구축, 남부경찰서는 사업대상지 선정 및 범죄취약지역 정보제공, 부산지역문제해결플랫폼은 안전 인프라를 위한 시민참여 및 관심 제고와 일련 활동의 홍보 역할을 각각 맡는다. 또한 이번 협약에 참여하는 BIFC 입주 6개 기관은 안전 인프라 구축에 필요한 예산을 사회공헌기금으로 기부한다. (기관별 50,000천원, 총 300,000천원)

BIFC 관계자들은 이번 사업을 통해 지자체와 공공기관이 상호 협력하여 지역의 문제 해결을 위해 노력하고 각 주체별 역할을 분담하여 구체적인 실현방안을 제시하고 시민들이 참여할 수 있는 공간을 마련한 것에 큰 의미가 있다고 했다. 또한 지역에 기반을 둔 공공기관이 민·관과 함께 사회적 가치 실현에 공동으로 대응하는 사례를

제시하게 된 것도 하나의 성과라고 말할 수 있다고 했다.

뿐 만 아니라 (사)부산여성회와 (사)여성인권지원센터 살림은 밤길과 어두운 곳을 다니는 여성 안전을 위해 시민 밤길 모니터링단‘밤길 원정대’를 모집해 “여성이 안전한 밤길은 모두에게 안전한 밤길”이라는 슬로건으로 범죄 위협의 두려움 없이 안전하게 다닐 수 있는 밤길을 만들기 위해 함께 하기로 했다.

박재범 남구청장은 “시민 안전을 위해 힘을 모아준 기관들에 감사의 마음 전하며 아울러 안전에 대한 지속적인 관심과 활동을 통해 시민들이 안심하고 생활할 수 있는 환경 조성을 위해 최선을 다할 것”이라 말했다.

부산일보

2021. 9. 8.
김하나

부산 남구 활주로형 횡단보도 확대 설치



부산 남구(구청장 박재범)의 횡단보도가 어린이와 주민들의 안전한 보행을 위해 반짝반짝 빛나게 되었다.

부산 남구는 어린이보호구역 주변 신호등이 없는 횡단보도 구역에 일정한 간격으로 LED유도등을 매립되어 야간에 빛을 내는 활주로형 횡단보도를 28개소에 설치하였다.

일몰 30분 전 점등되고 일출 30분 후 소등되는 활주로형 횡단보도 설치로 야간, 우천시 운전자의 시야 확보와 서행을 유도해 보다 안전한 도로교통

환경을 조성하는 데 기여할 것으로 기대된다.

어린이보호구역 환경개선을 위해 지역교통안전 환경 개선사업의 일환으로 국·시비 예산을 확보하고, 동행정복지센터의 전수조사와 남부경찰서의 합동 점검으로 설치 대상지가 선정되었다.

부산 남구는 2020년에 11개소 설치로 주민들의 큰 호응을 얻었으며, 올해도 28개소를 추가 설치하여 주민이 안심할 수 있는 교통사고 예방사업을 지속적으로 추진할 계획이다.

부산일보

2021. 9. 14.
김하나

부산 남구, 추석맞이 안전한 장보기를 위한 전통시장 방역 실시



부산 남구(구청장 박재범)는 코로나19 확산 방지를 위해 13일 아침 7시부터 용호골목시장을 포함한 남광시장 등 관내 전통시장 5개소에 방역 소독을 실시했다. 구청장과 공무원, 동 자율방역단, 상인회는 함께 시장 곳곳에 소독약을 살포하는 등 방역을 꼼꼼히 했다. 그리고 코로나19로 위축된 지역 상인들을 위로하면서 예방수칙도 적극 알리는데 노력하였다.

박재범 구청장은 “최근 부산에서 코로나19 확산

세가 한풀 꺾인 양상이지만, 힘든 시기를 보내고 있는 주민과 시장상인들을 안심시키고 함께 고난을 극복하기 위해 매년 명절 앞 전통시장을 돌며 상인들과 주민들을 만나는 장보기 행사를 이번에는 방역활동으로 대체했다.”며 직접 방역기를 매고 시장 곳곳을 누볐다.

한편, 남구는 13일과 14일 이틀 동안 관내 11개 모든 전통시장에 대해 방역소독을 실시한다.

연합뉴스

2021. 9. 14.
손형주

백신접종 포함 8인 모임은 안심테이블에서



14일 오후 부산 남구 한 식당에서 박재범 남구청장을 비롯한 백신 접종을 완료한 직원들이 안심테이블에서 점심을 위해 모여있다. 부산 남구청은 코로나19 백신접종 완료자가 포함된 테이블임을 알려주는 안심 테이블 표지를 1만장 만들어 식당과 카페 1천471개소에 배부했다.

백신접종을 완료한 사람은 8명까지 사적모임이 가능하지만 식당이나 카페 등에서 표시 할 수 있는 방법이 없어 손님들끼리 시비가 되거나 주인이 안내하는데 힘든 경우가 많다.

제 1 부 — 일반 현황

제 2 부 — 분야별 성과

제 3 부 — 민구의회

부
록

국제신문

2021. 10. 1.
이준영 | 국제신문 6면

남구민 1인당 5만 원...2차 생활지원금 준다

부산 남구가 코로나19 사태로 어려움을 겪는 주민을 위해 긴급생활안전지원금을 지급한다.

남구는 11월 1일부터 긴급생활안전지원금을 지급할 계획이라고 30일 밝혔다. 이번 지원금은 소득이나 연령 등에 관계없이 모든 주민에게 1인당 5만 원의 오륙도페이(카드형)로 지급된다.

지원 대상은 9월 30일 기준 주민등록상 남구에 거주지를 두고 있는 구민으로, 재외국민과 결혼 이민자, 영주권자도 신청할 수 있다. 기존 오륙도페이(카드형)가 있는 세대주는 오륙도페이 앱에서 바로 신청할 수 있으며 오륙도페이가 없는 주민은 행정복지센터 방문을 통해서만 가능하다. 방문 신청은 11월 1일부터 12일까지 정부 지원금과 같이 출생연도에 따른 5부제로 이뤄진다. 15일부터 신청 마지막 날인 30일까지는 요일에 관계없이 신청할 수 있다.

이번 지원금은 신청 후 2일 내 입금되며 오륙도페이 가맹점에서만 쓸 수 있다. 현재 남구 내 오륙도페이 가맹점은 5130곳이 있으며 오륙도페이 앱에서 자세히 확인할 수 있다.

박재범 남구청장은 “코로나19 사태가 1년 넘게 지속되면서 지역 경제 버팀목인 소상공인 고통이 커지고 있다”며 “오륙도페이를 통한 상생 노력이 지역 경제 활성화에도 기여할 것으로 기대한다”고 말했다.

서울경제

2021. 10. 19.
조원진

부산 이기대·오륙도 일원서 비대면 플로깅 캠페인 열린다

부산 남구체육회 주관, 남구 후원
‘백신맞고 쓰담쓰담’ 내달 1일부터 한달간
우수 참가자 대상 한우상품권 5만원 시상

부산 남구체육회가 주관하고 남구가 후원하는 비대면 플로깅 캠페인 ‘백신맞고 쓰담쓰담’이 내달 1일부터 30일까지 한 달 간 이기대와 오륙도 일원에서 열린다.

이번 캠페인은 지역 명소인 갈맷길 구간에서 건강달리기를 하며 쓰레기를 줍는 방식으로 진행된다. 코로나19로 지친 주민들에게 환경도 지키고 건강도 챙기며 일상을 회복하는 계기를 마련하고자 기획됐다.

11월 한 달 간 구민참여 비대면 방식으로 진행되며 내달 26일까지 카카오톡 채널을 통해 사전 신청을 받는다. 쓰레기봉투, 장갑, 마스크, 모자, 물병스트랩 등이 담긴 플로깅 키트를 택배로 받은 후 ‘용호별빛공원 ~ 어울마당’과 ‘어울마당 ~ 오륙도 스카이워크’ 중 한 코스를 택해 참여하면 된다.

JTBC

2021. 10. 21.
구석찬

세계 유일 부산 유엔평화문화특구 특집 기념물 발간

부산 남구, 참전용사 사진·추모 메시지 수록 매거진 제작



2021 부산 유엔 위크 특집 매거진<사진=부산 남구청 제공>

유엔에서 세계 유일의 유엔평화문화특구로 공인받은 부산시 남구가 '2021 부산 유엔 위크(10월 22일 ~ 11월 11일)'를 맞아 유엔 참전용사들의 희생과 헌신을 기리는 뜻깊은 매거진을 발간했습니다.

유엔기념공원 조성 70주년에 맞춰 'NEVER FORGET YOU ALL(당신들 모두 잊지 않겠습니다)'로 이름 붙인 특집 기념물을 펴낸 겁니다.

이 매거진은 타블로이드 판형 28페이지 분량이며 영문, 국문으로 각각 2,000부가 제작됐습니다.

유엔기념공원과 유엔평화문화특구 소개, 유엔군 전몰용사 유족들의 가슴 절절한 추모 메시지, 합장묘 현황, 턴 투워드 부산 홍보대사로 변신한 ‘국민 간식’ 빼빼로의 사연, 부산에서 200만 명을 무상 치료한 스웨덴 적십자 야전병원, 참전국 22개국 안내, 각국 언어로 된 감사 인사말 등으로 꾸며졌습니다.

특히 매거진에는 유엔기념공원에 안장된 유엔전몰 용사들의 이름과 계급, 소속부대, 사망일 등의 정보가 담긴 2,311명의 명단이 7개 페이지에 수록됐고 전몰용사 중 388명의 얼굴 사진도 실려 있습니다.

남구는 10월 24일 ‘유엔의 날’과 11월 11일 ‘턴 투워드 부산(유엔 참전용사 국제추모식)’이 열리는 유엔기념공원을 방문한 참전용사와 유가족, 외교사절 등을 대상으로 이 매거진을 나눠 주기로 했습니다.

또, 유엔기념공원 묘역 입구에는 안장자 388명의 사진을 넣은 가로 1.2m, 세로 2.2m 크기의 대형 액자를 만들어 추모 분위기를 이어갈 계획입니다.

부산MBC

2021. 10. 22.
송광모

유엔기념공원 70주년.. 참전 용사 추모식



【앵커】

유엔의 날을 앞두고 부산에서 한국전쟁에 참전한 유엔군 장병들에 대한 추모식이 열렸습니다.

특히 올해는 세계 유일의 유엔기념공원이 조성된 지 70년, 또 남북한이 동시에 유엔이 가입한 지 30년이 되는 해로 의미도 뜻깊었습니다.

송광모 기잡니다.

【리포트】

깊게 울려 퍼진 애국가와 함께, 한국전쟁에 뛰어든 유엔국들의 국기가 세워집니다.

추모 전 우렁찬 총소리가 하늘에 울려 퍼지고, 외교사절과 국군 장병 40여명이 세계 각국 참전용사들의 넋 앞에 헌화하고, 70여년 간 이어진 한반도의 평화를 기원합니다.

세계 유일의 유엔군 묘지인 유엔기념공원에는 전세계 22개 나라 참전용사는 2천 311명이 잠들어 있습니다.

머나먼 타국 땅에서 평화를 위해 목숨을 바친 영웅들입니다.

【필립 터너 / 유엔기념공원 국제관리위원장】

“평화와 정의, 안보라는 유엔이 추구하는 고매한 이상뿐만 아니라 목숨을 바쳐 이 이상을 지켜내며 여기에 우리와 함께 하고 계신 분들도 기억하고자 합니다.”

유엔기념공원이 만들어 진 지 70주년, 남북한 유엔 동시가입 30주년을 맞을 올해. 참전용사와 유족들은 코로나19로 한국을 찾진 못했지만, 영상으로나마 평화의 메시지를 전했습니다.

【로버트 엠 와다 / 참전용사 (미국)】

“(6*25 발발 당시) 한국에 대해 잘 몰랐지만, 주저하지 않았고, 참전하여 한국을 도와주고 싶었어요.”

유엔기념공원 입구에는 전몰용사 388명의 사진이 전시됐고, 평화의 빛 점등식 등 앞으로 3주간 참전용사들을 위한 추모 분위기가 부산에서 이어질 전망입니다.

국제신문

2021. 11. 8.
박호걸 | 국제신문 21면

부산 남구 나눔리더 단체가입



부산사랑의열매(회장 최금식)는 지난 4일 부산 남구청에서 나눔리더 단체가입식(사진)을 진행했다.

이날 가입자는 남구 1호 나눔리더인 김희규 부산식품 대표부터 김은정 재성물류 대표, 정훈 동우식품 대표, 정현돈 시티캡 대표, 최홍조 신우팩토리 대표, 김종성 대표 까지 총 6명으로 부산 남구 나눔리더 1~6호로 이름을 올렸다. 부산 지자체 중 남구에서 최초로 진행된 동시 가입 사례다. 남구 나눔리더의 기부금은 '남구 저소득층 청소년 교육지원사업'에 기탁되어 남구 지역 청소년에게 필요한 다양한 교육복지 사업으로 지원된다.

노컷뉴스

2021. 11. 30.
송호재

‘광안리 명물’ 황소 조형물, 남구 ‘소막마을’로 자리 옮긴다



부산 광안리해수욕장 황소 조형물. 부산 수영구 제공

부산 수영구 광안리해수욕장에 설치돼 인기를 끌었던 ‘황소 모형’이 일제강점기 소 검역소가 있던 ‘소막마을’로 이전된다.

부산 남구와 수영구는 광안리해수욕장 황소 모형을 남구 우암동 소막마을로 이전한다고 30일 밝혔다.

두 지자체는 올해 신축년(辛丑年)을 맞아 광안리해수욕장에 설치했다가 연말 철거할 예정인 황소 모형을 소막마을에 설치하기로 합의했다.

수영구가 올해 초 예산 1700만 원을 들여 광안(年)을 맞아 검은 호랑이 모형을 설치할 예정이다.

리해수욕장에 설치한 황소 모형은 실물에 가까운 크기와 모양으로 방문객들에게 큰 인기를 끌었다.

남구 관계자는 “황소 모형을 이전 설치할 장소는 일제 강점기 소 검역소와 등록문화재인 소막사가 있는 곳”이라며 “포토존을 조성해 역사 문화를 활용한 관광객 유치 등 지역 관광 활성화에 기여할 것으로 기대한다”고 말했다.

한편 수영구는 광안리해수욕장에서 황소 모형을 철거한 뒤 내년 임인년(壬寅

부산일보

2021. 12. 2.
손혜림

부산 남구 시설관리공단 설립 가시화

부산 남구 시설관리공단 설립 예산이 확보돼 의회 반대로 수년째 표류하던 사업이 본 궤도에 올랐다.

부산 남구청은 “4차 추가경정예산에 시설관리공단 설립 예산 8억 1870만 원을 확보해 공단 설립을 본격화할 계획이다”고 2일 밝혔다. 남구청은 2022년 상반기 법인 등기를 완료할 계획이다.

**구청, 추경 예산 8억여 원 확보
내년 상반기에 등기 완료 예정
“시급하지 않고 수익성 불분명”
국힘 의원들 반대로 수년 표류**

남구의회는 전날 제2차 정례회 본회의에서 관련 추가경정예산안을 통과시켰다. 예산안 원안은 재석 12인 중 찬성 8인, 기권 4인의 기립표결로 통과됐다.

남구 시설관리공단은 부산에서는 기장군청에 이어 두 번째 구·군 규모 시설관리공단이 된다. 공단은 이사장 1명을 포함해 총 정원 41명 규모로 계획됐다. 남구 빙상장, 백운포 체육공원, 오륙도 스카이워크 등 시설 관리와 운영을 담당하게 된다.

남구청이 2019년 공단 설립타당성 검토 용역을 시행한 결과, 매년 운영비 78억 원을 충당하고도 수익이 발생한다는 결과를 받았다. 다만, 공단 설립 후 5년 간 구청 시설관리사업소 대비 인건비와 운영비로 추가 비용 연 1억 1300만 원이 발생한다.

공단 설립은 의회 반대로 수년째 표류했다. 예결산특별위원회에서 전액 삭감된 예산이 본회의에서 부활하는 등 예산 확보 과정에서도 갈등은 반복됐다.

국민의힘 김철현 예결특위 위원장은 “코로나가 장기화돼 시설 운영 수익성이 분명하지 않다”며 “예결위원을 존중하지 않았다는 점이 유감스럽다”고 밝혔다.

글로벌경제신문

2021. 12. 7.
김태현

부산 남구, 대연천 유지용수 공급 개수식 개최



부산 남구가 지난 2일 대연천 유지용수 개수식을 개최한 가운데 관계자들이 기념촬영을 하고 있다. (제공: 부산 남구)

부산 남구(구청장 박재범)가 지난 2일 대연천에 유지용수를 공급하는 개수식을 개최했다고 밝혔다.

개수식에는 박재범 구청장과 대연3, 4동 주민 등 70여명이 참석한 가운데 커팅식을 진행했다.

본 사업은 대연천 생태하천 복원사업의 일환으로 대연천에 물이 흐르지 않아 발생하는 악취 등 생활 불편을 해소하기 위해 지난해 4월 대연천 생태하천 유지용수 공급공사를 착공했다.

그 결과 지난 6월 대연천 유지용수 펌프장·재처리시설 설치공사가 준공돼 10월부터 대연천 내 유지용수 공급을 시작했다.

박재범 구청장은 “대연천에 유지용수가 성공적으로 공급돼 기쁘게 생각한다”며 “이번 유지용수 공급이 주민의 생활불편을 해소하고 삶의 질 향상에 조금이나마 도움 되길 기대한다”고 말했다.

헬스경향

2021. 12. 24.
양정원

부산 남구, 기쁨과 희망의 불빛 밝혔다

홍보 캐릭터 '뱅크' 활용...대형 풍선 제작
코로나 블루 겪는 주민, 직원 위로 차원



부산 남구는 23일부터 사흘간 남구 SNS 홍보용 캐릭터 '뱅크(BANQ)' 대형 풍선인형과 크리스마스 트리를 남구청사 입구에 설치하기로 했다.

“코로나19 확산으로 지친 주민, 직원들에게 연 말을 맞아 따뜻한 위로와 희망을 선사하고자 기획했습니다.”

부산 남구는 12월 23일부터 사흘간 남구 SNS 홍보용 캐릭터 '뱅크(BANQ)' 대형 풍선인형, 크리스마스 트리를 설치해 남구청사 입구를 밝히기로 했다.

남구의 구목인 은행나무를 활용한 캐릭터 '뱅크'

풍선인형은 공룡이라는 이름에 걸맞게 4.5m 크기로 내부에 조명을 장착해 멀리서도 한눈에 알아볼 수 있도록 제작했다.

2021년 9월 자체 개발을 통해 남구 공식 SNS에 첫선을 보인 이 캐릭터는 구정소식과 다양한 생사를 주민들에게 알려주는 홍보의 첨병 역할을 톡톡히 하고 있다는 평가다.

박재범 구청장은 “대형 풍선, 트리, LED 조명 등으로 남구청사 자체를 주민들의 포토존으로 활용하고 반짝이는 불빛과 함께 보는 이들에게 기쁨이 가득하길 바라는 염원을 담았다”고 전했다.

국제신문

2021. 12. 29.
김미주

부산 남구, 2022 새해 첫날 오륙도 일출 SNS 생중계

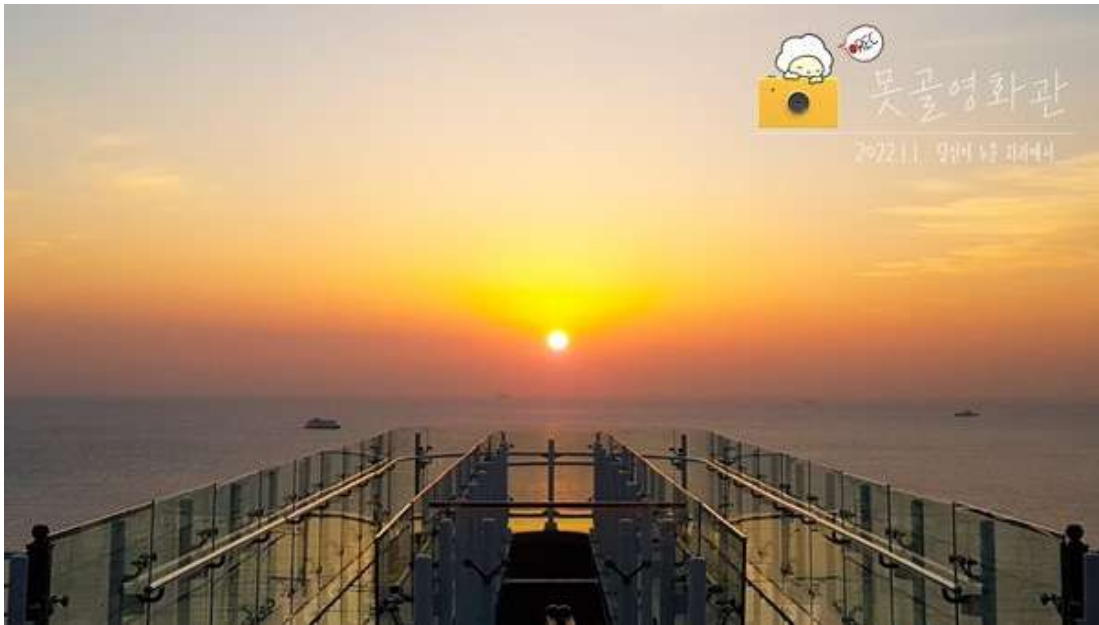

부산 남구(구청장 박재범)는 코로나 사회적 거리 두기로 임인년 새해 일출을 보기 힘든 구민을 위해 2022년 1월 1일 아침 7시부터 해 뜰 때까지 남구 공식 SNS로 오륙도 스카이워크 해맞이를 생중계한다고 29일 밝혔다.

해맞이 방송은 오륙도 인근에서 떠오르는 해를 다양한 시각에서 촬영되며 진행자 없이 조용하게 송출될 예정이다. 직접 일출 광경을 보지 못하는 주민들께서 새해 해맞이 생중계를 시청하며 소원도 빌어보고 희망을 함께 나누길 바라는 차원에서 마련되었다.

구 공보팀 직원들이 현장에서 직접 영상장비로

촬영해 구 공식 SNS(인스타그램, 페이스북, 유튜브) 채널별로 일출 영상을 생중계한다.

부산 남구는 코로나19 확산 방지와 주민 안전을 위해 오륙도 스카이워크, 향령산, 장자산, 신선대, 동생말(이기대), 용호별빛공원, 우암동 도시숲을 2021년 12월 31일 오후6시부터 2022년 1월 1일 오전 10시까지 출입을 전면 통제할 계획이다.

박재범 남구청장은 “올 한해 코로나로 힘들었던 모든 분들이 임인년 새해 오륙도에서 떠오르는 해맞이 생중계를 따뜻한 집에서 보시면서 소원도 빌어보시고 희망찬 2022년을 맞이하시길 바란다”고 밝혔다.

2022년 구정백서

2022년 10월 20일 인쇄

2022년 10월 20일 발행

발 행 처  부산광역시 남구 못골로 19(대연동)
부산광역시 남구 기획감사실

- * 이 책자에 수록된 내용은 2021. 12. 31. 기준이며, 일부 최근 자료는 작성 기준일자를 기재하였습니다.
- * 본 자료에 궁금한 사항은 부산광역시 남구 기획감사실로 연락 주시면 성실히 답변드리겠습니다.

(☎ 607-4017) www.bsnamgu.go.kr

2022

변화하는 남구,
세계가 찾는 도시

48452 부산광역시 남구 못골로 19 (대연동)

T. 051.607.4000 F. 051.607.4444

www.bsnamgu.go.kr