



제1절 연혁과 지역특성

1. 연 혁

우리 남구는 삼한시대에는 변한에 속했다가, 대가야가 일어나자 금관가야에 속하게 되었으며, 삼국시대에는 신라의 대병현에 속했다.

통일신라시대에는 동래군으로 칭하여 고려시대까지 동래에 속했다가 조선시대 초는 동래진에, 영조때는 동래부 7면 가운데 동면과 남촌면에 속했다.

이후 행정구역 개편으로 서하면과 용주면에 편입되었다가 1936. 4. 1. 동래군 용주면, 남면 일부가 부산부로 편입되어 부산진 출장소 관할로 되었다. 그 후 변천과정은 다음과 같다.

- 1914. 3. 1. 동래군 서하면(문현), 용주면(대연, 용호, 용당, 감만, 우암)
- 1936. 4. 1. 동래군 용주면, 남면 일부가 부산부로 편입되어 부산진 출장소에 편입(대연, 용호, 용당, 감만, 우암동)
- 1953. 9.10. 부산시 대연출장소 소속
- 1957. 1. 1. 구제(區制) 실시로
부산진구 대연출장소, 동래구 수영출장소 개편
- 1973. 3.10. 부산직할시 대연출장소로 승격
- 1975.10. 1. 부산직할시 남구로 승격
- 1988. 5. 1. 자치구 실시, 보건소 편입
- 1991. 4.15. 제1대 구의회 개원
- 1995. 1. 1. 부산직할시에서 부산광역시로 명칭변경
- 1995. 3. 1. 부산광역시 남구에서 남구(20개동)와 수영구(10개동)로 분구
- 1995. 7. 1. 선거에 의한 민선 제1기 구정 출범
- 1995. 7. 7. 제2대 구의회 개원



- 1998. 7. 1. 선거에 의한 민선 제2기 구정 출범
- 1998. 7. 7. 제3대 구의회 개원
- 1999. 1. 1. 문현2·5동이 문현2동으로 통·폐합(19개동)
- 2002. 7. 1. 선거에 의한 민선 제3기 구정 출범
- 2002. 7. 8. 제4대 구의회 개원
- 2006. 7. 1. 선거에 의한 민선 제4기 구정 출범
- 2006. 7. 7. 제5대 구의회 개원

2. 지역특성

가. 지리적 특성

유라시아 대륙 동쪽 끝에 자리한 한반도의 동남단에 위치하여 대륙과 해양을 잇는 관문이자 태평양 시대를 주도할 수 있는 전진기지로써 역할을 다하고 있는 국제 항만도시이다.

나. 위 치

위도상으로 국내의 광주·마산과 일본의 동경, 이란의 테헤란, 미국의 멤피스와 거의 같은 위치에 있으며 세계 표준시보다는 약 8시간 37분 빠르고 한국 표준시(동경 135° 기준)보다는 경도상 약 24분 늦은 지역이다.

경 · 위도상 위치

극 단	경 도 와 위 도 의 극 점			연 장 거 리
	지 점	동 경	북 위	
동 단	용호3동 산129-1	129° 07' 41"	35° 06' 52"	동서간 5.68km
서 단	문현2동 721-6	129° 03' 57"	35° 08' 01"	
남 단	용호2동 941	129° 07' 35"	35° 05' 16"	남북간 7.80km
북 단	대연3동 산1-3	129° 05' 41"	35° 09' 30"	



다. 기후적 특성

4계절이 뚜렷한 온대기후를 나타내며 온대 계절풍이 부는 온화한 해양성 기후지역이다.

기 상 개 황

연도별 구 분	2004	2005	2006	2007	2008	2009
평균기온 (℃)	14.9	13.8	14.7	15.3	15.0	15.2
총강수량 (mm)	1,386.5	1,383.9	1,528.3	1,276.5	1,168.3	1,772.9
평균습도 (%)	59.9	59.6	62.3	61.5	62.9	61.4
최심신적설 (cm)	1.5	29.5	3.9	—	—	—
평균풍속 (m/s)	3.1	3.1	3.1	3.3	3.2	3.4

라. 지역적 특성

부산광역시의 동남에 위치하고 동해와 남해가 교차하는 지점에 있으며, 한반도의 남과 북, 동과 서를 연결하는 대동맥의 출발지로 지적도와 국립해양조사원에서는 용호동에 소재하는 오륙도를 기준으로 동해와 남해를 구분하고 있다.

황령산 자락이 해안선으로 이어지는 배산임해의 입지공간 속에 중산층 및 고지대 저소득층이 혼재하고 최근 대단위 아파트 단지개발 등으로 쾌적한 주거지를 형성하고 있으며, 부산의 상징이자 국가명승인 오륙도와 천혜의 해안절경으로 유명한 이기대공원, 신선대 유원지 등의 시민 여가선용 휴식공간이 소재하고 있다.

또한, 5개 대학 등 57개의 교육시설을 비롯하여 부산문화의 요람인 문화회관, 부산박물관과 세계에서 하나뿐인 UN기념공원과 평화공원 등이 있어 명실상부한 부산의 교육·문화 중심지이며 세계 5대 컨테이너항의 중심기능을 담당하는 신선대·우암·감만 등의 컨테이너 부두가 소재하는 항만산업 밀집지역이다.



제2절 행정여건

1. 인구 · 면적

우리 구의 인구는 1975. 10. 1. 개청 당시 352,836명이었으나 이후 고도의 산업화와 도시화에 따른 인구의 지속적인 증가로 인해 1994년 말에는 534,866명으로 되었다. 그러나, 1995. 3. 1. 수영구와 분구로 인해 321,010명으로 조정되었으며 2009년말 현재 인구는 297,963명이다.

한편, 면적은 개청 당시 31.16km²에서 지속적인 경계 조정 등으로 1994년 말 34.44km²로 확장되었으나 분구로 인해 24.50km²로 조정되었다. 이후 해안 매립 등으로 인해 다시 증가되고 있으며 2009년말 현재 면적은 26.62km²이다.

2. 행정구역

1975. 10. 1. 개청 당시 총19개동 576개통과 2,903개반이었으나 인구증가 등으로 구역을 지속 조정한 결과, 1994년 말에는 30개동 944개통 4,662개반까지 확장되었다. 이후 황령산과 대남로터리를 경계로 수영구와 분구됨에 따라 20개동 627개통 2,974개반으로 조정되었다가 행정구역 간소화로 1999. 1. 1.부로 문현2동과 문현5동이 문현2동으로 통합되었으며 아파트 신축과 불합리한 통간의 경계조정을 통해 2009년말 현재 19개동 359개통 2,581개반으로 행정구역이 조정되었다.



인 구 현 황

2009. 12. 31. 현재

동 별	면 적 (km ²)	세대수	인 구 수 (명)			행정단위	
			계	남	여	통	반
계	26.62	110,473	297,963	148,192	149,771	359	2,581
대 연 1 동	0.42	5,662	14,030	6,924	7,106	16	87
대 연 2 동	0.54	3,151	7,692	3,838	3,854	14	86
대 연 3 동	3.84	11,565	28,564	14,074	14,490	29	256
대 연 4 동	1.00	5,647	14,802	7,350	7,452	20	148
대 연 5 동	1.11	5,800	15,812	7,797	8,015	17	112
대 연 6 동	1.19	4,551	12,329	6,153	6,176	16	95
용 호 1 동	1.46	15,658	46,912	22,901	24,011	40	347
용 호 2 동	2.03	6,526	18,265	9,101	9,164	24	176
용 호 3 동	1.96	5,931	16,047	7,980	8,067	21	135
용 호 4 동	1.49	3,160	8,677	4,335	4,342	14	82
용 당 동	3.62	3,527	9,975	5,088	4,887	13	94
감 만 1 동	2.66	6,914	18,773	9,576	9,197	25	174
감 만 2 동	0.89	3,275	8,512	4,317	4,195	14	87
우 암 1 동	0.95	5,348	15,307	7,719	7,588	17	131
우 암 2 동	0.49	2,713	6,376	3,208	3,168	13	87
문 현 1 동	0.83	6,405	17,947	8,951	8,996	19	134
문 현 2 동	0.62	4,254	9,760	4,915	4,845	14	95
문 현 3 동	0.83	5,395	15,213	7,442	7,771	18	132
문 현 4 동	0.69	4,991	12,970	6,523	6,447	15	123



3. 재정규모

2009년도 우리 구 최종 예산규모는 203,146백만원으로 2008년도 최종예산 168,166백만원에 비해 34,980백만원이 증가되었다. 회계별로 나누어 보면 일반회계는 195,522백만원으로 96.2%를, 특별회계는 7,624백만원으로 3.8%를 차지하고 있다.

(단위 : 백만원)

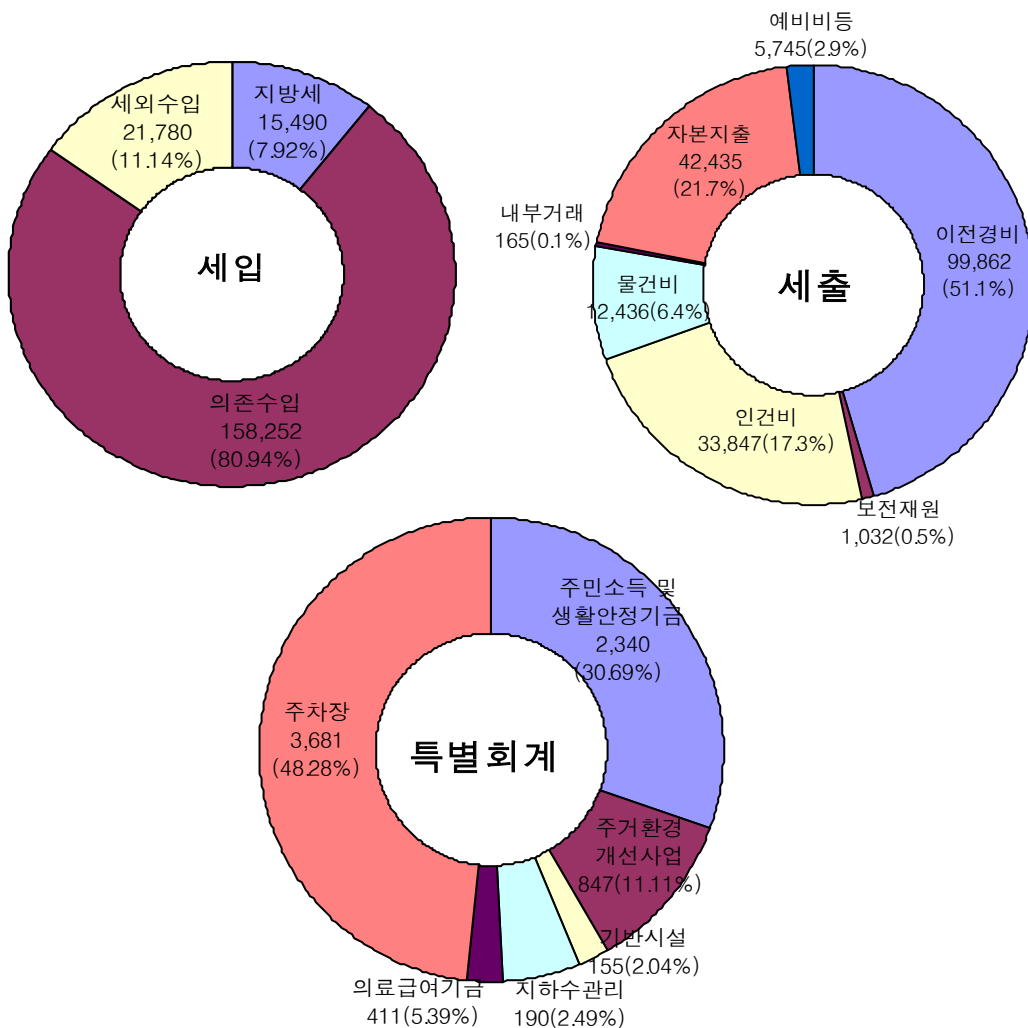



4. 행정기구

2009. 12. 31. 현재 우리 구의 행정기구는 3국(총무국, 주민생활국, 도시국) 1실·1단·16과 75담당·3팀, 19개 동 및 보건소 1과 4담당, 도서관 3담당, 의회 1국 1담당으로 구성되어 있다.

공무원 총 정원은 669명으로 인구 297,963명과 비교해 볼 때 공무원 1인당 행정수행 대상 구민 수는 445명으로 나타나고 있다. 기관별로는 구분청 427명, 동 170명, 보건소 37명, 도서관 18명, 의회사무국 17명으로 되어 있으며, 이를 직종별로 분류하여 보면 정무직 1명, 일반직 591명, 별정직 3명, 기능직 72명, 계약직 2명으로 일반직 공무원이 전체의 88.3%를 차지하고 있다.

행 정 기 구





제1절 2009 구정성과

① 비전을 제시하는 행복도시의 기틀을 마련하였습니다.

- 부경대 담장가꾸기사업 준공(10.23)
- 대연수목전시원내 생태하천 복원사업 완료(12.31)
- 「UN평화기념관 건립」 6.25전쟁 60주년 기념사업으로 채택(6.18)
- 「부산남구 UN평화문화특구」 지정 타당성 검토용역 완료(9.28)
- 백운포 해양마리나시설 정부 마리나 항만기본계획 반영(12.31)
- 일제강제동원 역사기념관 건립부지 보상(80억원)

② 품격있는 교육, 문화·관광도시 육성에 노력하였습니다.

- 교육인적자원개발벨트사업 추진(3대 중점과제)
- 2009 「방과후학교지원센터」 공모사업 선정·운영(9.1)
- 남구 국민체육센터 건립 완공(12.31)
- 백운포체육공원 풋살구장 조성 완공(12.31)
- 대학로 「젊음의 광장」 조성 사업비 확보(4억원)
- 이기대~백운포간 해안산책로 조성사업 준공(12.17)

③ 사랑과 나눔이 있는 복지공동체를 실현하였습니다.

- 남구 노인복지관 건립 완공(12.29)
- 나사함 발달장애인복지관 준공(7.15)
- 드림스타트사업 시범 운영 (4개동 300백만원)
- 장애인 데크 등산로 조성(B=1.94m, L=382m)
- 기초노령연금 등 노후생활지원(8,082세대 26,056명 18,529백만원)
- 국민기초생활수급자 등 생계지원(6,498세대 2,665명, 12,129백만원)

④ 아름답고 편리한 도시환경을 조성하였습니다.

- 간판이 아름다운 시범거리 조성(7.14)
- 자전거 전용도로 개설(5.18)
- 도시기반시설 확충(80개사업 17,325백만원)
- 도로조명시설 정비(신설 374개소, 정비 334개소)
- 가로변 도시경관조성(화단 3개소 1,086㎡, 화분 504개소)
- 주차장 확충사업 추진(17개소 29가구 348면)

⑤ 주민에게 신뢰받는 열린 행정을 정착하였습니다.

- 구·동정설명회 개최(권역별 4회)
- 정책설명제 대상사업 홈페이지 공표(4개부서 7개사업)
- 행정혁신 마인드 제고를 위한 혁신아카데미 운영(8회)
- 민원모니터 운영 등 민원처리 고객만족도 측정(4종 3회610명 388건)



2009 남구를 빛낸 자랑스런 일들

- '09 공공기관 청렴도 측정(국민권익위원회 부산시 1위, 전국 우수)
- '09 제1회 방과후학교대상 공모(교육과학기술부 최우수)
- '09 국가공간정보 대국민서비스 평가(국토해양부 우수)
- '09 기초노령연금 평가(보건복지가족부 장려)
- '09 부산시 공무원 정보화능력경진대회(부산광역시 최우수)
- '09 옥외광고물 행정업무추진 평가(부산광역시 최우수)
- '09 건설정책 주요시책 평가(부산광역시 최우수)
- '09 구·군 자체감사활동 평가(부산광역시 우수)
- '09 자원순환행정 종합평가(부산광역시 우수)
- '09 선진교통시책 평가(부산광역시 우수)
- '09 주차문화선진화 평가(부산광역시 우수)
- '09 도시기초시설물 선진화 사업장 평가(부산광역시 우수)
- '09 토지(지적)행정업무 종합평가(부산광역시 우수)
- '09 도로명주소업무 평가(부산광역시 우수)
- '09 건강증진사업 평가(부산광역시 금상)
- '09 주민자치회 운영평가(부산광역시 장려)
- '09 구·군 평생학습업무 평가(부산광역시 장려)
- '09 살기 좋은 세계도시 부산만들기(부산광역시 장려)
- '09 세정실적 종합평가(부산광역시 장려)
- '09 주민생활서비스평가 우수기관(부산광역시 장려)
- '09 공공근로사업 및 실업대책 평가(부산광역시 장려)
- '09 구·군 재활용품수집 경진대회(부산광역시 장려)
- '09 구·군 민원행정 평가(부산광역시 비약상)



제2절 2010 구정계획

도시공간 재편으로 살기 좋은 생활도시

1. 미래를 열어가는 남구

□ 일제강제동원 역사기념관 건립

- 위 치 : 대연동 산210-4번지 일원(당곡공원)
- 규 모 : 부지 75,465㎡ / 건축연면적 16,239㎡
- 주요시설 : 추도시설, 전시·수장·교육영역, 부대시설 등
- 사업기간 : 2008년 ~ 2012년(5년간)
- 사 업 비 : 557억원(국비 477, 시비 80)
- '10 계획 : 설계용역 및 교통영향평가 완료 후 착공

□ UN평화기념관 건립

- 위 치 : 대연동 산210-4번지 일원(당곡공원)
- 규 모 : 부지 8,336㎡ / 건축연면적 6,840㎡
- 주요시설 : 전시관, 참전국기념관, 추모관, 영상·학습·자료실 등
- 사업기간 : 2010년 ~ 2012년(3년간)
- 사 업 비 : 28,477백만원(국비 28,450, 구비 27)
- '10 계획 : UN평화기념관 건립 실시설계

□ 부산남구 UN평화문화특구 지정

- 위 치 : 대연동 785번지 일원(당곡공원)
- 규 모 : 574,147㎡
- 사업기간 : 2009년 ~ 2015년(7년간)
- 주요사업 : 당곡공원내 기념관 건립, 남구 대학로 문화거리 조성,
부산예술회관·젊음의 광장 조성, 오륙도UN축제 활성화
- '10 계획 : 지식경제부 특구위원회 심의 및 특구지정



□ 미래를 위한 전략사업 추진

- 추진기간 : 2008년 ~ 2010년(3년)
- 추진내용 : 4대전략 12개 프로젝트사업

전 략	단 위 프 로젝트 사 업
자연과 공존하는 생 태 도 시	<ul style="list-style-type: none"> • 대연수목전시원내 생태하천 복원사업(완료) • 이기대~백운포간 친수시설 조성사업 • 로하스(LOHAS) 남구를 위한 그린웨이 네트워크 구축
문 화 관 광 의 평 생 학 습 도 시	<ul style="list-style-type: none"> • 대학로 및 젊음의 광장 조성사업 • 용호 Sea-side 관광지 개발사업 • 부산남구교육인적자원개발벨트(RHRD)사업
건강하고 활기찬 복 지 도 시	<ul style="list-style-type: none"> • 남구노인복지관 건립사업(완료) • 저소득 노인세대등 국민건강보험료 지원사업 • 남구국민체육센터 건립사업(완료)
미래 금융·비즈 니스 중심도시	<ul style="list-style-type: none"> • 문현금융단지 조성사업 • 대연공동주거지 조성사업 • 남구 대학로 문화거리 조성사업

2. 쾌적한 쇼핑환경 조성

□ 전통시장 시설현대화 추진

- 대상시장 : 못골골목시장, 용호골목시장
- 주요내용 : 주차장, 편의시설, 시장 상징간판 설치 등
- 추진방법 : 국비신청추진(신청 1~2월, 확정 10월)

□ 전통시장 경영현대화 지원

- 경영혁신 교육 : 연 2회(못골골목시장 등)
- 우수점포 육성 : 5개소 정도(판매 증대 효과 거양)
- 우수사례 전파 : 국내시장 벤치마킹 추진 등



3. 사람중심의 도시정비사업

□ 재개발사업의 선별 추진

- 사업성이 높은 구역 : 신속한 행정절차 지원(5개구역)
- 사업방식 변경 구역 : 공영개발방식으로 전환(3개구역)
- 사업성이 낮은 구역 : 잠정중단·보류 유도(14개구역)
- 사업폐지 구역 : 사업성 및 추진의사 저조 구역(7개구역)

□ 정비구역 생활환경 개선

- 공·폐가 정비 : 재난우려 및 주민생활 불편 초래(25채)
- 집수리 사업 : 노후 불량주택, 지붕개량, 방수 등(100가구)
- 주민편익시설 설치 : 아동복지·주민건강센터 등(3종 4개소)
- 정책이주지역 정비 : 도로·측구정비, 휴게시설 설치 등

□ 도로개설 및 정비사업

- 도로개설(확장) : 용호5주거환경개선지구 등(10개사업)
- 보도 정비 : 문현동 처음길 일원 등(2개사업)
- 자전거도로 개설 : 대천길(1.6km)
- 차집관로 설치 : 백운포체육공원 일원(L=713m, 펌프장 2개소)
- 방음벽 설치 : 황령터널입구 양방향(L=500m, H=6m)



4. 살기좋은 생활환경 조성

☐ 맞춤형 주차정책 추진

- 주거지전용 주차장 확충 : 10개소 200면
- 주택가 소규모 공동주차장 조성 : 용호3동 20면
- 그린 주차사업(개별, 골목) 추진 : 25~50가구
- 부설주차장(학교 등) 개방사업 지원 : 5개소 100면

☐ 보행자 중심의 도로환경 조성

- 교통안전 시설물 설치 : 교통표지판 등 5종
- 어린이보호구역 정비 : 보도설치 등 6개소
- 도로조명 시설물 정비 : 가로보안등 200본

☐ 신뢰받는 재난예방태세 확립

- 재난 예·경보시스템 운용 활성화 : 재난모니터링 등 3종
- 예방중심의 재난대응체계 구축 : 재난종합상황실 운영

☐ 도로명주소 조기정착 추진

- 도로명 시설물 유지관리 : 시설물 전수조사 및 수시점검
- 새주소안내시스템 자료정비 : 신축·말소건축물, 도로개설 등
- 새주소 생활화시책 추진 : 교육자료 제공, 협조공문 발송 등



행복한 삶이 보장되는 복지도시

1. 능동적 복지서비스 제공

☐ 지역사회서비스 혁신사업 추진

- 표준형 및 광역형 : 아동인지능력 향상 외 7개 사업
- 우리구 자체개발형 : 보건복지가족부 공모 후 선정

☐ 저소득층 발굴·지원 강화

- 위기가정 긴급 복지지원 : 생계, 주거비 등 차등지원
- 기초생활수급자 생활안정지원 : 소득 인정액에 따라 차등지급

☐ 민간서비스자원 연계 추진

- 「행복나누기 운동」 전개 : 현금, 현물, 생활용품 등
- 저소득층 자녀 교복지원 : 직원급여 자투리 및 일반 후원

2. 노인이 편안한 사회 조성

☐ 안락한 노후생활 기반조성

- 기초노령연금 지급 : 65세이상 저소득노인(23,950명)
- 무의탁 노인세대등 지원 : 65세이상 기초생활독거노인(1,303명)
- 국민건강보험료 납부 : 보험료 1만원미만 노인세대 등(11,352세대)

☐ 건강한 노후생활 지원

- 경로당 운영비 및 개·보수 등 : 운영비, 난방비 등(155개소)
- 노인일자리사업 활성화 : 65세이상 노인(1,303명)



3. 여성의 권익증진 시책 추진

☐ 여성의 권익증진 및 건전가정 육성

- 자녀출산축하금 지원 : 둘·셋째이후자녀(630명)
- 『가족사랑 캠프』 운영 : 한부모가족(45명)

☐ 여성의 지위향상 및 사회참여 확대

- 오륙도 여성대학 운영 : 문화교양 프로그램운영(14개 강좌)
- 여성단체 지원 활성화 : 어려운 이웃돕기 등(3개 단체)

☐ 저소득층 여성보호 및 시설 지원

- 저소득 한부모 가족 : 양육비, 교육비 지급(500세대)
- 한부모가족복지시설 : 사랑샘, 희망생 인건비(2개소)
- 다문화가정 지원 : 일자리사업, 자녀멘토결연 등(20명)

4. 장애인 재활의욕 고취 확대

☐ 생활안정 및 시설지원

- 장애수당·의료비 : 저소득장애인 등(2,855명, 2,800건)
- 장애인 재활시설 : 생계비, 운영비 등(14개소)

☐ 장애인 사회참여 확대

- 장애인 활동보조 지원사업 : 1급 장애인 외출 등(1,093명)
- 행정도우미·복지일자리사업 : 도우미 등 일자리 창출(21명)



5. 건강한 청소년·아동 육성

☐ 청소년 복지지원 강화

- 청소년증 발급 : 9~18세 청소년(대중교통요금 할인 등)
- 청소년 공부방 운영 : 2개소(감만2동, 문현2동)
- 저소득층 청소년 지원 : 생활 및 학업지원 등
- 결연·후원사업 활성화, 모범청소년 장학금 지급 등

☐ 청소년 유해업소 지도단속

- 대 상 : 게임제공업, PC방, 노래연습장 등
- 방 법 : 남부경찰서와 합동단속 실시(월 1회)
- 내 용 : 주류판매, 청소년 유해약물 판매행위 등

☐ 아동복지 증진

- 요보호아동 지원 : 소년소녀·가정위탁아동 등(2,271명)
- 입양아동 지원 : 입양장려금, 양육수당 등(28명)
- 시설아동 지원 : 시설운영비, 생계비 등(2개소 57명)
- 지역아동 지원 : 운영비, 급식비 등(18개소)

☐ 드림스타트사업 추진

- 대상지역 : 감만1·2동, 우암1·2동의 저소득층 어린이
- 예 산 액 : 300백만원(전액 국비)
- 사업내용 : 복지, 건강, 보육 등 18개분야 65개 프로그램 운영



6. 맞춤형 보건의료서비스 제공

☐ 임신부·영유아 영양관리

- 대 상 : 저소득층 임신부 및 영유아 100명
- 주요내용 : 영양상태 평가, 교육 및 상담, 보충식품 지원

☐ 출산장려사업

- 임신부·영유아 건강관리 : 철분제 제공, 건강교실 운영 등
- 저소득 출산가정 지원 : 신생아청각 선별검사, 도우미 등
- 저출산 대책사업 : 불임시술비, 미숙아 등 의료비 지원

☐ 방문 건강관리사업

- 방문 건강관리 사업 : 건강검사, 상담 등(4,900가구)
- 으랏차차 청춘교실 운영 : 근력강화 교육(10개소 경로당)

☐ 건강안전망 구축

- 대 상 : 관내 외국인 유학생 및 다문화가족
- 주요내용 : 다문화가정 건강축제, 카페 건강정보제공 등

☐ 전염병 예방관리

- 전염병 보균자 관리 : 색출검사(10,668건) 등
- 신종플루 예방·관리 : 예방접종, 집단발병 환자관리 등
- 방역활동 강화 : 방역기동반 편성운영 및 분무소독 실시



7. 건강관리 의료체계 구축

□ 국가 암 관리사업

○ 암 조기검진

- 대 상 : 의료급여수급권자, 건강보험가입자 중 해당자
- 검진암종류 : 위암, 유방암, 자궁경부암, 간암, 대장암

○ 암 환자 의료비 지원

- 성 인 : 의료급여수급권자, 국가검진사업의 신규 암 환자
- 소 아 : 18세미만 아동(소득, 재산기준에 적합한 자)

□ 만성질환 건강교실 운영

○ 만성질환 상설교실

- 대 상 : 관심 있는 지역주민 및 만성질환자
- 교육내용 : 고혈압, 당뇨 등 만성질환 관리 및 상담

○ 건강마을 만들기 사업

- 대 상 : 동 주민센터, 노인대학, 경로당 등
- 교육내용 : 고혈압, 당뇨 등 관리 및 합병증 예방법 등

□ 건강증진 환경 조성

○ 금연공원 지정 확대 : 1개소이상(구민공원 등)

○ 「명예건강증진 홍보단」 활동 : 지정 금연공원 홍보 등

○ 건강증진 교육(흡연, 음주) 실시 : 미취학 아동, 청소년 등



지속가능한 개발은 통한 환경도시

1. 친환경적 생태도시 조성

☐ 이기대~백운포간 친수시설 조성

- 위 치 : 용호동 이기대 도시자연공원 일원
- 규 모 : 산책로(L=3,950m, B=1.2m), 친수연안(L = 5,150m)
- 사업기간 : 2007년 ~ 2011년
- 사 업 비 : 35억원
- '10 계획 : 친수연안조성(1,000m) 보완 및 추가

☐ 도서관 자연생태학습장 운영

- 옥상 자연체험학습장 운영 : 198㎡(60평)
 - 운영내용 : 채소류, 초화류, 열매류 계절별 식재
- 외곽 울타리지대 자연학습장 운영 : L=100m, H=2m
 - 운영내용 : 덩굴식물(수세미, 호박, 조롱박 등) 식재

☐ 용호만 준설공사 시행

- 위 치 : LG메트로시티와 남부하수처리장 사이 공유수면 외 1개소
- 규 모 : 준설 V ≒ 70.491 m³
- 사업내용 : 용호만에 퇴적된 오염물질 수거(준설)
- 사업기간 : 2008년 ~ 2012년
 - ※ 2009년 사업 공사발주('09.12월) 및 공사착공('10.1월)
- 사 업 비 : 9,583백만원(국비, 2010년도 예산 26억원 편성요구)
- 사업시행 : 국토해양부(부산지방해양항만청)



2. 늘 푸른 도심녹화 추진

☐ 도심 녹화사업 추진

- 가로수 및 녹지 관리 : 제초·전정작업, 병해충 방제 등
- 가로변 꽃장식물 설치 : 가로등걸이, 교량난간 등
- 도로변 조경정비 등 : 가로수식수대(173개소)

☐ 쾌적한 공원·유원지 관리

- 평화공원·UN조각공원 정비 : 수목보식 등(2개소)
- 어린이공원, 공원·유원지 정비 : 편의시설 등(19개소)
- 우암동 녹색공간(도시숲) 조성 : 녹지 조성(25,031㎡)

3. 환경사랑운동 활성화

☐ 환경사랑 행사 개최

- 자연생태체험 그린스쿨 운영(5월, 대연수목전시원)
- 반딧불이관찰 환경사랑 글짓기(6월, 이기대공원 일원)
- 환경체험 일일학교 운영(7월, 오륙도 일원)

☐ 자연보호 행사 개최

- 물의 날 및 환경의 날 기념행사(바다, 하천 살리기 등)
- 자연보호헌장 선포 기념행사(쓰레기 수거 작업)
- 자연보호활동 캠페인 전개(야생조수 먹이주기 등)



4. 쾌적한 도시환경 조성

☐ 청결하고 쾌적한 가로환경 조성

- 가로환경 기동청소 및 민원해소반 운영(1개반 6명)
- 청소책임구역 지정 추진 : 간선 및 주요 이면도로
- 진공흡입물청소 실시 : 주요 간선도로(1일 2회)
- 청소 특별관리구역 지정 : 대학로 주변(2명 고정배치)

☐ 공중·공동·개방 화장실 청결유지

- 공중·개방화장실 청결강화 : 관리자 지정, 약품지원 등
- 공동화장실 시설관리 등 : 노후시설 수리, 분뇨수거 등

☐ 도심속 배출오염원 점검 및 관리

- 탄소포인트제 운영 및 탄소배출권 거래사업 시행
- 환경업체 등급별 지도점검 강화(307개소)
- 자동차 배출가스 무료점검 및 육안감시 강화(10,000대)

☐ 공중위생업소 서비스수준 향상 지도

- 위생교육 강화 및 지도점검 실시(1,083개소)
- 명예공중위생감시원과 합동 자율점검 실시(연 4회)
- 숙박업소(모텔) 미관저해 시설물 정비 지도



문화와 교육이 어우러진 교육도시

1. 평생학습을 교육인프라 구축

□ 주민자치회 육성

- 주민자치회 프로그램의 다양한 계층 참여 증대
- 주민자치회 자원봉사자 활용 및 인센티브 부여
- 운영비 지원 : 2009년도 운영평가결과에 따라 차등지원

□ 지역인재육성사업 추진

- 기초학습 부진아를 위한 대학생 멘토링제도 확대 시행
- 삼지도서관 자원봉사자 능력향상 교육 및 도서 등 지원
- 교육협력 관계자 역량강화 및 실무자 배치 지원

□ 방과후학교지원센터 운영

- 지역교육청과 협력, 일선학교 특성화 프로그램 지원
- 담당교사 전문성 제고 및 지역교육협력 관계자 워크숍
- 놀토, 지역 연계형 방과후학교 프로그램 운영

□ 다양한 평생학습 프로그램 개설 운영

- 대학-지역간 협력, 우수 프로그램 운영(市주관 공모사업 신청)
- 일신님 II 아파트 평생학습마을 운영 지원
- 남부 중·고등학교(舊 남부실업학교) 운영 지원



2. 청소년 참여프로그램 운영

☐ 청소년 참여프로그램 운영

- 시 기 : 2010. 2월 ~ 12월
- 대 상 : 남구 관내 33개 초·중학생
- 내 용 : 스키교실, 장애우 어울마당, 스포츠 캠프 등

☐ 남구 소년소녀합창단 운영

- 시 기 : 매주 토요일 오후 2시 ~ 5시(보건소 대강당)
- 공개오디션을 통한 단원모집(3월) 및 정기연주회 개최
- 인터넷 카페 운영을 통해 문화활동내용 홍보

3. 구민 참여 문화행사 활성화

☐ 구민화합 축제 개최

- 제13회 오륙도 축제(10월 중)
 - 주요내용 : 공연, 전시, 경연대회, 체험행사, 영상홍보 등
- 제11회 이기대달맞이 축제(2.28, 14:00)
 - 주요내용 : 기원제, 달집태우기, 소원지꽃기, 주민어울마당 등

☐ 지역문화예술행사 확대 운영

- 백일장, 사생대회 등(10월 중)
- 서예·사진 공모전 (10월 중)
- 찾아가는 예술단 운영(연중)
- 문화유산(이기대, 신선대, 오륙도) 보호활동 - 반기 1회



4. 문화관광 인프라 확충

☐ 젊음의 광장 조성

- 위 치 : 대연3동 603-7번지(舊차량등록사업소 부지)
- 사업내용 : 만남의 광장, 다목적 야외공연장
- 조성방법 : 부산예술회관 건립 잔여부지(2,208㎡)에 조성
- 사업기간 : 2010. 1월 ~ 12월
- 사 업 비 : 400백만원

☐ 백운포체육공원 2차 조성

- 위 치 : 용호동 895-3번지
- 규 모 : 19,000㎡(5,757평)
- 주요시설 : 인조잔디축구장, 게이트볼장, 인라인스케이트장 등
- 사업기간 : 2010년 ~ 2011년
- 사 업 비 : 13억원

☐ 백운포 마리나 조성

- 위 치 : 남구 용호동 895-3번지 일원
- 규 모 : 방파제(L=300m), 계류·편의시설(A=40,000㎡)
- 사업기간 : 2009년 ~ 2015년
- 사 업 비 : 250억원
- '10 계획 : 국·시비 확보 및 민자유치 노력

☐ 용호 Sea-Side 관광지 조성

- 위 치 : 용호동 산205번지 일원
- 부지면적 : 143,800㎡(건축면적 25,240㎡, 건폐율 19.15%)
- 사업내용 : 오륙도광장, 호텔, 콘도, 워터파크 등 설치
- 사업기간 : 2007. 7월 ~ 2012. 12월
- 사 업 비 : 2,917억원(전액민자)



투명한 규정과 열린 행정의 참여도시

1. 고객감동 민원행정서비스 제공

☐ 민원인 체감 행정서비스 추진

- 민원수수료 신용카드 결제 : 카드단말기 설치(민원실 등)
- 무료법률상담소 지속 운영 : 매주 월요일(상담자 4명)
- 민원 후견인제도 내실운영 : 복합·10일이상 유기한 민원

☐ 민원행정 접점분야 서비스 개선

- 통합민원발급기 설치 운영 : 구청, 동 통합민원창구
- 무인민원발급기 설치 운영 : 2개소(구청, E마트 문현점)
- G4C발급제도 이용률 제고 : 28종증명 인터넷 발급 유도

☐ 고객중심의 여권발급서비스 운영

- 여권수령 SMS문자서비스 실시 : 수령일자, 구비서류 등
- 찾아가는 여권서비스팀 운영 : 20인이상 단체여권
- 야간 여권 민원창구 운영 : 매주 수요일 20시까지

2. 주민 정보화 마인드 확산

☐ 주민을 위한 전자정보 서비스 강화

- 주민 정보화 교육 : 문서편집, 가계부 작성 등(60회)
- 사랑의 PC 보급 : 저소득층, 비영리단체 신청자(30대)
- 메일링서비스 실시 : 규정소식, 지역정보 등(월 1회이상)



3. 경쟁력 있는 공직자 배양

☐ 자기계발 및 전문성 제고

- 상시학습체제 운영 : 연간 계획수립, 교육훈련 실적관리
- 직장교육, 아카데미 운영 : 다양한 분야의 유익한 내용

☐ 사이버교육 운영

- 교육사이트 연중 운영 : 횟수와 시기 관계없이 수강
- 다양한 교육컨텐츠 제공 : 외국어, 정보화 등 100개이상 과정

☐ BSC 성과관리시스템 운영

- 전략적 조직운영 및 고객성과중심의 행정 구현
- 직무계약 체결(3월) : 간부공무원(과장급이상) 24명

4. 구민 참여 열린 행정 확대

☐ 투명행정 실현

- 공직자 청렴도 향상 : 청렴교육, 청렴도 측정 상시화 등
- 부조리 신고센터 운영 : 민원부조리, 공직자 부정부패 등
- 주민참여 감사제도 정착 : 명예 감사관제 운영 활성화

☐ 열린 행정 확대

- 동 업무보고 개최 : 1월중(동별 순회)
- 「참 대화의 날」 운영 : 통장회의시 방문(7월이후)
- 「납구청에 바란다」 운영 : 구 홈페이지를 통한 구민의견 수렴



제3절 2010 주요사업

□ 건설, 건축분야

(단위:백만원)

사 업 명	사업내용	사업비	비고
용호5주거환경개선지구 진입도로 개설	L=103m, B=12~15m	2,241	
이기대 ~ 백운포간 친수시설 조성사업	L=1,000m	400	
대연4동 석포로 ~ 문화회관 도로확장	L=95m, B=6→10m	1,700	
문현4동 구 수영로 확장	L=30m, B=10m	250	
동생말 ~ 이기대입구 도로개설	L=260m, B=8m	500	
항령터널입구 방음벽 설치	L=500m, H=6m	700	
백운포체육공원 일원 차집관로 설치공사	L=713m, 펌프장N=1개소	400	
못골시장~동천고교간 도로개설	L=60m, B=6m	980	
이기대 순환도로 확장	L=180m, B=12m	1,000	
문현1동 진남로 일원 보도설치	L=2,400m, B=2m	720	
문현동 처음길 일원 보도설치	L=1,290m, B=1.2~2.0m	530	
용호만 준설	준설 A=85,072m ²	2,000	
공·폐가 및 집수리사업	폐가(25개소), 100가구	837	
풍수해저감종합계획 수립 용역	풍수해 특성조사 및 분석	200	

□ 일반행정분야

(단위:백만원)

사 업 명	사업내용	사업비	비고
구정계획 홍보물 제작	구정계획 책자 및 영상물	15	
구정백서 및 홍보영상물 제작	백서발간 및 홍보영상물 수정	11	
주민자치회 운영 지원	프로그램 운영비 지원 등	380	
교육경비보조금 등 지원	교육환경개선 경비 등	59	
동 주민센터 평생학습관 운영	평생학습 프로그램 개발	48	
방과후학교지원센터 운영	방과후학교 프로그램 운영	300	
희망근로프로젝트사업	29개사업 704명	4,521	
다문화서비스사업	다문화자료 구입 등	2	



□ 복지, 의료분야

(단위:백만원)

사 업 명	사업내용	사업비	비고
위기가정 긴급복지 지원	생계, 의료비, 주거비 등	361	
지역사회서비스 혁신사업	아동인지능력 향상 등	478	
기초노령연금 지급	65세이상, 23,950명	21,735	
노인일자리사업	실버환경지킴이 등	1,432	
노인돌봄 기본 및 종합서비스사업	780명	351	
둘·셋째이후자녀 출산축하금 지원	630명	203	
저소득 한부모 가족 지원	500세대	444	
장애인 사회참여 확대 사업	복지일자리사업 등	746	
드림스타트사업	소외계층자녀 서비스 제공	300	
맞춤형 방문건강관리사업	거동불편자 한방진료 등	34	

□ 교통, 도시분야

(단위:백만원)

사 업 명	사업내용	사업비	비고
주택가 소규모 공동주차장 건설	용호3동 378-29외 2필지	572	
주거지 전용주차장 확충	10개소 200면	40	
그린 주차사업(개별가구, 골목단위)	20가구, 담장철거 등	210	
교통사고 잦은 곳 개선	도로선형 개량 등	100	
어린이 보호구역 정비	교통안전시설물 설치 등	980	
자전거 전용도로 개설	2개소, L=2.6km B=2.5m	600	
도로조명시설 정비	가로등120본, 보안등80등	60	
불법광고물 부착방지시설 설치	간선로 200개소	16	



□ 녹지, 환경분야

(단위:백만원)

사 업 명	사업내용	사업비	비고
가로변 도심녹화사업	가로수 관리, 초화 식재 등	53	
사계절 꽃피는 남구 조성	이기대공원, 황련산등산로 등	412	
쾌적한 공원·유원지 관리	편의시설정비, 수목보식 등	36	
우암동 녹색공간(도시숲) 조성	우암동127-142 일원 분묘이전	700	
식품접객우수업소 위생용품 지원	공동 찬기 외 5종	37	
자연생태보호운동 추진	반딧불이 생태체험 등	3.6	
먹는 물 공동시설 관리	먹는 물 검사, 소독 등	3.7	
불법투기 감시카메라 설치	6대(신규 3, 교체 3)	36	
공중화장실 개선사업	악취제거 약품지원 등	75	

□ 문화관광, 체육분야

(단위:백만원)

사 업 명	사업내용	사업비	비고
젊음의 광장 조성	다목적 야외공연장 등	400	
백운포체육공원 2차 조성	인조잔디축구장 등	1,300	
이기대달맞이 축제	기원제, 달집태우기 등	15	
오륙도 축제	개막식, 공연, 경연대회 등	130	
일제강제동원 역사기념관 건립	추도시설, 전시영역 등	55,700	
UN평화기념관 건립	전시관, 참전국기념관 등	28,477	
용호 Sea-Side 관광지 조성	오륙도광장, 호텔 등	291,700	민자
백운포 마리나 조성	해상·육상 계류장 등	25,000	



제1절 기획감사

1. 구정기획

가. 주요구정계획 수립

주요구정계획은 우리 구에서 한 해 동안 추진할 주요업무 및 시책에 대한 기본계획으로써 구정의 방향과 역점시책을 설정하고 이를 효과적으로 수행하기 위하여 분야별·사업별 계획을 수립, 추진하고 있다.

1) 기본방향

- 구정 운영방침, 구청장 공약사항 등을 근간으로 부서간·업무간의 연계성을 유지하여 현실성 있게 수립
- 첨단 정보화산업 및 문화·관광시대에 부응할 수 있는 디지털 사회로 나아가는 행정여건 마련
- 주민을 감동시키는 주민만족 행정 및 전시행정을 지양하는 생산적·효율적인 경영행정 추구
- 주민의 생명과 재산보호 및 건강증진 등 주민의 삶의 질을 높이는 안전하고 살기 편한 생활공간 확충
- 비예산 또는 최소의 비용으로 구정의 경쟁력과 효율성 및 대민 서비스를 제고할 수 있는 참신한 특수시책 적극 발굴
- 미래남구의 발전을 위하여 생태도시, 평생학습도시, 복지도시, 금융·비즈니스 중심도시의 전략프로젝트 사업 중점추진



2) 수립과정

- 부서별 주요업무보고회 : 구상사업 및 특수시책 반영 - 11월
 - ▷ 국장·부구청장·구청장 주재 각 1회
- 주요구정계획 수립 : 부서별 주요업무보고 사항 반영 - 12월
 - ▷ 시·구청 설명회 및 구·동정 설명회 개최
 - ▷ 구 의회 보고

3) 주요내용

- 구 정 현 황 : 일반현황, 행정조직, 재정현황, 지역특성 등
- 구정 주요성과 : 주요 추진실적, 외부기관 평가사항(기관포창 등)
- 올해 구정계획 : 구정목표 및 방향, 주요시책 및 투자사업 등

구정목표	활기찬 도시, 살기 좋은 남구 건설
구정방침	<ul style="list-style-type: none"> ○ 도시공간 재편으로 살기 좋은 생활도시 ○ 행 복 한 삶 이 보 장 되 는 복 지 도 시 ○ 지 속 가 능 한 개 발 을 통 한 환 경 도 시 ○ 문 화 와 교 육 이 어 우 러 진 교 육 도 시 ○ 투 명 한 구 정 과 열 린 행 정 의 참 여 도 시



나. BSC 성과관리계획

BSC 성과관리계획은 「정부업무평가 기본법」(이하 평가법) 제 18조와 부산광역시 남구 성과관리 및 성과평가에 관한 규칙에 의거 행정기관의 장이 당해연도의 성과목표를 달성하기 위해 수립하는 연도별 시행계획으로 조직의 미션, 비전, 전략목표, 성과목표를 설정하고, 이를 실현하기 위해 부서별 성과목표와 성과지표를 스스로 개발·관리하여 고객관점, 업무관점, 재무관점, 학습·성장관점 등 네가지 관점에서 성과지표를 개발하여 성과를 주기적으로 측정·관리·평가하는 계획으로

주요업무계획과 목표관리제 등 기존 운영되던 평가제도를 BSC기반 성과관리시스템으로 통합운영하고, 區 비전의 달성을 위해 시책, 전략사업 등을 연계한 전략목표, 성과목표, 성과지표 설정을 Top down방식으로 설정하고 조직 부서원 중심의 Bottom up방식 지표개발, 성과지표에 대한 성과 실시간 모니터링 등을 통하여, 성과평가 결과를 예산, 인사, 조직개편에 반영할 수 있는 성과관리 환류기능을 한층 강화한 제도이며,

또한, 이미 확정된 성과관리시행계획의 변경은 최소한에 국한하여야 하며 사업의 목표, 평가지표 또한 예산의 변경 등으로 시행계획을 수정하는 경우 이를 수정하는 날로부터 10일 이내에 그 사유와 근거자료를 기획감사실에 제출하면 기획감사실장은 이를 검토·조정하여 수정을 결정한다.



1) 2009년도 BSC 성과관리시행계획 수립

區 비전에 따른 전략과제 달성을 위한 전략지표 개발, 국단위 및 부서별 성과목표에 따른 성과지표를 검토, 성과평가위원회의 심의를 거쳐 BSC 성과관리시행계획을 확정, 각 부서에 시달하여 시행토록 했다. 우리 구의 2009년도 BSC 성과관리시행계획은 6개 전략목표에 따른 25개의 성과목표를 정하고 성과지표 205개를 개발하여 시행하였다.

남구의 전략 맵



부서별 지표 총괄현황

계	공통지표	기획감사실	전략사업단	총무과	재무과	세무과	문화체육과	민원여권과	주민지원과	주민복지과	환경위생과	청소행정과	지역경제과	교통행정과	재난안전과	도시관리과	건설과	건축과	토지관리과	보건소	도서관
205	3	9	4	12	8	11	9	7	13	15	12	14	12	9	6	10	7	9	8	18	9



다. 자체평가

BSC 성과관리 지표별 추진상황 및 달성도를 점검·분석·평가하여 그 결과를 업무에 반영시켜 추진의 효율성을 높이고 예산 등 자원의 효과적인 이용과 추진결과에 대한 책임성을 확보하기 위해 실시하고 있으며, 평가회수는 연 2회로 1차 평가는 6월말 기준으로 각 실·과에서 자체평가를 수행한 후 평가결과를 기획감사실로 제출하면 자체평가를 토대로 전산시스템 운영을 통한 달성도 심사, 현장확인 등을 통해 평가한다.

2차 평가는 12월말 기준으로 각 부서에서 자체평가를 실시한 후 기획감사실로 제출하면 내·외부 전문가 9명으로 구성된 남구성과평가위원회에서 전산상 달성도 자료와 총괄추진실적 및 성과를 심의하여 각 지표의 실적을 범주화하여 평가기준에 따라 5등급(탁월, 우수, 보통, 노력, 부진)으로 최종 확정한다. 노력, 부진사업에 대하여는 철저한 원인분석과 함께 행정력을 집중하여 빠른 시일 내에 정상추진 또는 성과목표를 달성토록 조치하고 있다.

2009년도 BSC 성과관리 자체평가는 6월말 기준 1차 평가를 실시하였고 2차 평가는 12월말 기준으로 각 부서에서 대상과제에 대한 자체평가를 실시하고 그 자료를 기획감사실로 제출하였다. 기획감사실에서 전산시스템 달성도 자료검토, 현장확인 등을 거쳐 계획대비 실적을 백분율로 점수화하여 80%를 반영하고, 지표별 고객만족도 설문조사 결과를 토대로 하여 남구 성과평가위원회를 개최하여 사업성격, 난이도, 노력도 등을 종합적으로 검토하여 20%를 가감하여 최종 달성도 평가를 실시한다.



라. 직무성과계약제 시행

2009년부터 처음 도입된 BSC 성과관리제도 시행으로 부서별 성과지표를 중심으로 부서장의 직무성과계약제를 시행하여 책임성 확보와 성과지향적 행정을 추진하고 있다. 특히, 달성도 평가의 객관성 확보를 위해 남구 성과관리 시스템을 통한 합리적이고 내실있는 운영을 추진하였다. 이로 인해 구정이 나아가야 할 바람직한 방향설정과 조직의 단결과 협동심 제고는 물론 일한 만큼 보상을 받는다는 공직 내부의 공감대를 형성하였으며, 경쟁원리에 의한 성과 지향적 업무 행태가 서서히 자리 잡는 등 구정의 생산성과 효율성을 높이는 데 크게 기여하였다.

2009년도 성공적인 직무성과계약제 정착을 위해 연초에 구본청 및 사업소 5급 이상 공무원 24명을 대상으로 부서 성과지표중 구정 현안과제, 구청장 공약사항, 부서중점과제 등 직무계약자가 필수적으로 추진해야 할 지표를 중심으로 성과목표간 형평성과 객관성, 목표 달성 난이도, 평가지표의 적정성 등을 종합적으로 고려하여 평가자와 피평가자가 협의를 거쳐 추진업무로 확정하는 등 목표설정에 신중을 기하였다.

목표달성도 평가방법은 다음과 같다.

평가대상	자체평가	1차 평가자	2차 평가자	3차 평가자	확인자
본청과장 보건행정과장	성과관리 전산자료 (60점)	소관국장 보건소장 (10점)	성과평가위원 (10점)	부구청장 (10점)	구청장 (10점)
기획감사실장 전략사업단장 도서관장	성과관리 전산자료 (60점)	부구청장 (10점)			
국장·보건소장	소관부서 과장의 합산 평균점수로 서열 결정				

평가 결과는 성과상여금 지급자료로 활용함으로써 제도의 실효성을 높였다.



마. 지시사항 처리

민선구정의 지시사항은 행정행태 개선 및 주민불편사항 해소, 주민복지 증진과 관련한 사항이 대부분으로 구정운영의 효율성을 확보하고 성과중심의 업무행태 확립을 위해 관리지침을 수립하여 적극적·능동적으로 이행하고 있으며, 특히 지시사항 이행 및 관리실태에 대한 정기적인 평가 실시로 구정이 효율적으로 전개될 수 있도록 최선을 다하고 있다. 2009년도 구청장 지시사항은 총 103건으로 101건은 처리가 완료되었으며 2건은 처리중에 있다.

바. 정례간부회의 운영

정례간부회의는 구정 주요현안사항 및 남구 발전 방안에 대하여 부서장 이상 간부들이 한 자리에 모여 의논하고 부서간 협조를 구하는 토론의 장으로 운영되고 있다.

매월 3주 화요일은 구청장, 1주 화요일은 부구청장 주재로 개최된다. 특히 민선4기에는 그동안 보고 위주의 간부회의에서 문제점 제시와 토론위주로 회의문화가 개선되었다는 점에서 그 의미가 크다 할 것이다.

2009년도의 정례간부회의는 총 23회에 걸쳐 개최되었으며 재정조기집행 추진, 민생안정 추진대책, 고객만족 친절행정 전개, 전략프로젝트사업 추진, 효율적인 체납액 징수대책, 희망근로프로젝트사업 추진, 신종인플루엔자 확산방지 대책, 국민체육센터 건립 등 당면 현안사항에 대하여 논의하였다.

사. 공약사항 추진

민선 제4대 구청장 공약사항은 총 5개 분야 19건으로 단위사업별 세부실천계획을 수립하여 실천함은 물론 항목별 관리카드를 작성하여 부서별 특별관리를 실시하고 있으며, 추진상황에 대한 점검과 확인을 통해 임기 내 반드시 실현될 수 있도록 만전을 기하고 있다.



민선 제4대 구청장 공약사항 목록

분야 및 사업명	추진기간별						예산투자		추진상황		주관부서
	'06	'07	'08	'09	'10	계속	예산	비예산	완료	추진중	
총 계(19개)	6	1	5	1	1	5	12	7	13	6	
1. 생활도시			2			3	2	3	2	3	
① 남구 장기 발전구상 수립							○		○		전략사업단
② 문현금융단지 조성								○		○	건설과
③ 화물차고지 조성								○	○		교통행정과
④ 용호부두 친수공간 조성							○			○	건설과
⑤ 재개발·재건축 사업 활성화								○		○	건축과
2. 복지도시	3					1	3	1	3	1	
① 남구지역사회 복지계획 수립							○		○		주민지원과
② 고령층 일자리 사업 활성화							○		○		주민복지과
③ 남구 자원봉사단 네트워크 구성								○	○		주민지원과
④ 주택가 보안등 확충							○			○	도시관리과
3. 환경도시			1	1		1	2	1	2	1	
① 자투리땅의 소공원 조성 활성화							○		○		지역경제과
② 용호동 Sea-side 친환경적 개발추진								○		○	전략사업단
③ 이기대 해안산책로 2차 조성							○		○		건설과
4. 교육도시	1		1		1		3		2	1	
① 구청-관내 학교간 협력네트워크 구축							○		○		총무과
② 초등학교 안전한 등하교길 만들기							○		○		교통행정과
③ 경성대, 부경대 일대 대학로 조성							○			○	문화체육과 전략사업단
5. 참여도시	2	1	1				2	2	4		
① 남구발전자문단 구성								○	○		기획감사실
② 주1회 「현장행정 실천의 날」 운영								○	○		총무과
③ 공무원 전문성 강화							○		○		총무과
④ 남구 신청사의 차질 없는 건립							○		○		건축과



아. 구정의 국제화 추진

1) 국제도시간 교류

세계화 시대를 맞아 국제정세에 능동적으로 대처하고 구정의 세계화, 선진화에 기여코자 외국도시와 우호친선교류협정을 체결하여 지속적인 교류를 추진하고 있다.

교 류 협 정 현 황

도 시 명	협 정 일	비 고
중국 하북성 진황도시	'96. 3. 13.	우호친선교류(16회)

교 류 실 적

기 간	교 류 단	방문지	주 요 내 용
2000년~2009년	남구 의회 이즈모시 의회	남구↔일본 이즈모시	양도시간 의원교류 협력(13회)

2) 관 · 학 상호 협력 · 협약 체결

21C 세계화, 지방화 시대를 선도하기 위하여

- '97. 4. 23. 부산외국어대학교
- '99. 6. 11. 경성대학교
- '03. 5. 28. 부산예술대학
- '07. 9. 19. 부경대학교
- '07. 10. 19, '09. 8. 12. 동명대학교

관 · 학 상호협력협약을 각각 체결하여 교육 · 정보 · 문화 등 각 분야에 걸쳐 상호 교류를 도모하여 나아가 우리 남구의 발전과 구민 복리증진을 위하여 상호역량을 최대한 발휘하고 있다.



3) 공무원 외국어 특기자 관리

외국인 내방시 통역 및 관련자료 번역 등 세계화 업무의 원활한 추진을 위해 외국어 특기를 가진 직원 7명(영어 6명, 중국어 1명)을 관리하고 있으며 이들의 외국어 능력을 향상시키기 위해 각종 교육은 물론 시 단위 어학능력 시험에 참가시키고 있다.

4) 공무원 해외연수

공무원 개인의 국제적 안목제고는 물론 구정수행 능력을 강화시키는 계기를 마련해 주기 위해 2009년에는 총 9회 18명이 해외여행을 다녀왔다. 여행목적별로는 해외연수가 9회 18명이며 여행지역별로는 일본 4회 11명, 홍콩·싱가폴 2회 4명, 유럽 3회 3명이다.

자. 구정조정위원회 운영

1988. 5. 1. 구 조례 제2호로 제정된 이래 구정의 주요계획 및 시책에 대한 자문, 심의·연구, 의결기관으로서의 역할을 담당해오고 있으며 구성원은 당연직인 부구청장을 위원장으로, 총무국장을 부위원장으로 하여 실·과장 이상 간부 등 총 22명으로 구성되어 있으며 2009년 활동실적은 다음과 같다.

2009 구정조정위원회 개최현황

개최횟수	안 건 심 의					비 고
	계	원안가결	수정의결	조건부가결	보류	
8	8	7	—	—	1	



2. 예산운영

'88. 5. 1 자치구 실시와 더불어 기획감사실에서 자치구 예산편성 및 운용업무를 관장해 오고 있으며, 1992년부터는 구의회 심의·의결을 받아 예산을 편성 운영하고 있다.

가. 예산총괄

2009년도 우리 구 최종 예산규모는 203,146백만원으로 2008년도 최종예산 168,166백만원에 비해 34,980백만원이 증가되었다. 이중 일반회계는 195,522백만원, 특별회계는 7,624백만원으로 각각 96.2%, 3.8%로 구성되어 있다. 2009년도 당초예산과 최종예산 규모는 다음과 같다.

예 산 규 모

(단위 : 백만원)

구분 회계별	2008		2009		증 감	
	당초	최종	당초	최종	당초	최종
계	152,221 (100%)	168,166 (100%)	159,026 (100%)	203,146 (100%)	6,805 (4.4%)	34,980 (20.8%)
일반회계	149,334 (98.1%)	164,727 (97.9%)	151,616 (95.3%)	195,522 (96.2%)	2,282 (1.5%)	30,795 (18.7%)
특별회계	2,887 (1.9%)	3,439 (2.1%)	7,410 (4.7%)	7,624 (3.8%)	4,523 (156.6%)	4,185 (121.6%)

나. 일반회계

1) 세 입

일반회계 총세입 195,522백만원 중

- 자체수입(지방세, 세외수입)은 37,270백만원으로 전체의 19.1%를 차지하고 있으며
- 의존수입(지방교부세, 보조금, 조정교부금, 지방채)은 158,252백만원으로 전체의 80.9%를 차지하고 있다.



세 입

(단위 : 백만원)

구 분	2008		2009		증감	
	당 초	최 종	당 초	최 종	당 초	최 종
계	149,334 (100%)	164,727 (100%)	151,616 (100%)	195,522 (100%)	2,282	30,795
자 체 수 입	33,781 (22.62%)	41,841 (25.4%)	34,064 (22.47%)	37,270 (19.06%)	283	△4,571
지 방 세	14,370 (9.62%)	17,318 (10.51%)	16,125 (10.64%)	15,490 (7.92%)	1,755	△1,828
세 외 수 입	19,411 (13.00%)	24,523 (14.89%)	17,939 (11.83%)	21,780 (11.14%)	△1,472	△2,743
경상수입	11,360 (7.61%)	11,212 (6.81%)	9,842 (6.49%)	9,760 (4.99%)	△1,518	△1,452
임시수입	8,501 (5.39%)	13,311 (8.08%)	8,097 (5.34%)	12,019 (6.15%)	△404	△1,292
의 존 수 입	115,553 (77.38%)	122,886 (74.6%)	117,552 (77.53%)	158,252 (80.94%)	1,999	35,366
지방교부세	10,900 (7.30%)	12,604 (7.65%)	9,000 (5.93%)	12,253 (6.27%)	△1,900	△351
보 조 금	73,081 (48.94%)	77,495 (47.04%)	80,325 (52.98%)	111,535 (57.05%)	7,244	34,040
국고보조	44,376 (29.72%)	46,238 (28.07%)	52,793 (34.82%)	75,217 (38.47%)	8,417	28,979
시비보조	28,705 (19.22%)	31,257 (18.98%)	27,532 (18.16%)	36,318 (18.58%)	△1,173	5,061
조정교부금	28,572 (19.13%)	29,787 (18.08%)	28,227 (18.62%)	32,464 (16.6%)	△345	2,677
지방채	3,000 (2.01%)	3,000 (1.89%)		2,000 (1.02%)	△3,000	△1,000

2) 세 출

일반회계 총 세출규모는 195,522백만원으로

- 인건비 33,847백만원(17.3%), 물건비 12,436백만원(6.4%)
- 이전경비 99,862백만원(51.1%), 자본지출 42,435백만원(21.7%)
- 보전재원 1,032백만원(0.5%), 내부거래 165백만원(0.1%)
- 예비비 및 기타 5,745백만원(2.9%)이다.



세 출

(단위 : 백만원)

구 분	2008		2009		증감	
	당 초	최 종	당 초	최 종	당초	최종
계	149,334 (100%)	164,727 (100%)	151,616 (100%)	195,522 (100%)	2,282	30,795
인 건 비	34,146 (22.87%)	33,670 (20.44)	32,508 (21.44%)	33,847 (17.31%)	△1,638	177
물 건 비	12,008 (8.04%)	12,315 (7.48%)	12,474 (8.23%)	12,436 (6.36%)	466	121
이 전 경 비	79,603 (53.31%)	83,265 (50.66%)	90,356 (59.60%)	99,862 (51.07%)	10,753	16,597
자 본 지 출	20,734 (13.88%)	29,403 (17.85%)	14,057 (9.27%)	42,435 (21.71%)	△6,677	13,032
보 전 재 원	1,052 (0.70%)	1,052 (0.64%)	1,032 (0.68%)	1,032 (0.53%)	△20	△20
내 부 거 래	252 (0.17%)	1,294 (0.79%)	113 (0.07%)	165 (0.08%)	△139	△1,129
예 비 비 및 기 타	1,539 (1.03%)	3,728 (2.26%)	1,076 (0.71%)	5,745 (2.94%)	△463	2,017

다. 특별회계

2009년도 특별회계예산의 총예산규모는 7,624백만원으로 2008년도 최종예산 3,439백만원에 비해 121.7%가 증가하였다.

특별회계 규모

(단위 : 백만원)

구 분	2008	2009	증감
계	3,439 (100%)	7,624 (100%)	4,185
의 료 급 여 기 금	301 (8.75%)	411 (5.39%)	110
주 민 소 득 및 생 활 안 정 기 금	2,214 (64.38%)	2,340 (30.69%)	126
주 거 환 경 개 선 사 업	474 (13.78%)	847 (11.11%)	373
기 반 시 설	309 (8.99%)	155 (2.04%)	△154
지 하 수 관 리	141 (4.10%)	190 (2.49%)	49
주 차 장		3,681 (48.28%)	3,681



라. 2009 중기재정계획 운용

1) 기본방향

(가) 계획방향

상위계획의 정책방향을 수용하고 계획과 재정의 연결성을 확보하며 기존 중기재정계획을 재검토하여 여건 변화에 따른 연동화 수정과 함께 재원의 합리적 배분 및 투자효과 극대화를 유도하는 한편, 계속사업은 우선 투자하고 신규투자사업은 억제하는 방향으로 계획을 수립하였다.

(나) 투자추진방향

부문별 계획을 종합하고 계획수립 과정에서 관계 부서의 의견을 최대한 반영한 후 재정계획심의위원회의 심의를 거쳐 계획을 확정하였다.

- 계획기간 : 2009 ~ 2013(5개년)
- 주요내용
 - － 중기재정 전망 운용, 부족재원 조달대책 수립
 - － 사업별 재정운영 계획수립 및 운영

2) 일반회계

(가) 세입총계

(단위 : 백만원)

구 분		중 기 계 획					
		총 계	2009	2010	2011	2012	2013
계		971,699	193,364	188,549	192,399	196,996	200,391
	지 방 세	81,231	15,275	15,732	16,202	16,761	17,261
	세 외 수 입	99,754	22,693	18,242	19,176	19,605	20,038
	지방교부세	47,209	12,705	8,243	8,493	8,751	9,017
	조정교부금 및 재정보전금	171,516	32,365	33,022	34,336	35,366	36,427
	보 조 금	571,989	110,326	113,310	114,192	116,513	117,648
	지 방 채	—	—	—	—	—	—



(나) 세출총계

(단위 : 백만원)

구 분		중 기 계 획				
		2009	2010	2011	2012	2013
합 계		193,364	188,549	192,399	196,996	200,391
경 상 지 출	행정운영경비	42,188	42,230	43,092	43,819	44,683
	인력운영비	39,633	39,624	40,454	41,280	42,145
	기본경비	2,555	2,606	2,638	2,539	2,538
	재무활동	4,419	5,073	3,000	2,975	2,949
	내부거래지출	165	2,189	208	214	219
	보전지출	4,254	2,884	2,794	2,761	2,703
	예비비	1,059	1,900	2,000	2,100	2,200
가용재원		145,698	139,346	144,307	148,102	150,559
부 족 재 원 조 달	소 계					
	지 방 채					
	채무부담행위					



(다) 분야별 세출전망

구분(분야, 부문)	합 계	2009	2010	2011	2012	2013
합 계	971,699	193,364	188,549	192,399	196,996	200,391
일반공공행정	69,856	19,679	14,625	11,381	13,845	10,326
입법및선거관리	5,774	899	2,412	821	821	821
지방행정, 재정지원	4,305	825	839	859	880	902
일반행정	59,776	17,955	11,373	9,701	12,144	8,603
공공질서 및 안전	9,029	7,574	350	359	368	378
재난방재, 민방위	9,029	7,574	350	359	368	378
교육	4,676	1,060	877	895	913	931
평생, 직업교육	4,676	1,060	877	895	913	931
문화및관광	11,077	3,821	2,771	1,482	1,491	1,512
문화예술	3,632	697	718	729	739	749
관광	68	18	10	10	10	20
체육	7,322	3,095	2,032	732	731	732
문화재	55	11	11	11	11	11
환경보호	47,214	8,713	9,358	9,933	9,718	9,492
상하수도, 수질	765	146	149	153	157	160
폐기물	44,277	8,487	8,726	8,850	8,973	9,241
해양	1,745	-	400	845	500	-
환경보호일반	427	80	83	85	88	91
사회복지	467,596	85,870	86,434	91,949	98,283	105,060
기초생활보장	135,395	25,413	25,937	26,942	28,006	29,097
취약계층지원	66,660	14,027	12,340	12,762	13,417	14,114
보육, 가정및여성	99,050	17,507	18,621	19,798	20,984	22,140
노인, 청소년	160,832	27,814	28,416	31,315	34,733	38,554
노동	5,585	1,095	1,106	1,117	1,128	1,139
보훈	74	14	14	15	15	16

구분(분야, 부문)	합 계	2009	2010	2011	2012	2013
보건	18,949	3,722	4,543	3,426	3,629	3,629
보건의료	18,893	3,710	4,532	3,415	3,618	3,618
식품의약품안전	56	12	11	11	11	11
농림해양수산	13,758	2,616	2,663	2,743	2,826	2,910
농업, 농촌	251	47	49	50	52	53
임업, 산촌	11,073	2,110	2,142	2,207	2,273	2,341
해양수산, 어촌	2,434	459	472	486	501	516
산업, 중소기업	594	107	122	114	130	121
산업진흥, 고도화	571	103	118	109	125	116
에너지및자원개발	23	4	4	5	5	5
수송및교통	13,497	2,742	3,415	3,139	2,093	2,108
도로	7,168	963	2,071	2,040	1,026	1,068
대중교통, 물류등기타	6,329	1,779	1,344	1,099	1,067	1,040
국토및지역개발	71,766	9,794	14,188	18,886	14,806	14,092
지역및도시	71,766	9,794	14,188	18,886	14,806	14,092
예비비	9,259	1,059	1,900	2,000	2,100	2,200
예비비	9,259	1,059	1,900	2,000	2,100	2,200
기타	234,428	46,607	47,303	46,092	46,794	47,632
기타	234,428	46,607	47,303	46,092	46,794	47,632



3) 특별회계

(단위 : 백만원)

구 분	중 기 계 획					
	총계	2009	2010	2011	2012	2013
총 계	49,805	7,661	9,438	12,914	12,053	7,739
의 료 급 여 기 금	2,203	484	428	429	430	432
주 민 소 득 지 원 및 생 활 안 정 기 금	12,058	2,396	2,323	2,383	2,446	2,510
주거환경개선사업	13,044	847	2,167	5,534	4,496	-
기 반 시 설	170	168	2	-	-	-
지 하 수 관 리	1,107	190	227	230	230	230
주 차 장 특 별 회 계	21,223	3,576	4,291	4,338	4,451	4,567

마. 지방채관리

자치구 실시 이후 재정운용의 효율화를 위해 재정투융자 특별회계 및 지방재정 공제회, 공공자금 관리기금으로부터 차입한 지방채 현황은 다음과 같다

차 입 현 황

(단위 : 백만원)

사 업 명	종류	기채선	기채일	차입금액 (원 금)	상환조건	
					이율	상환
계	4건			15,324		
신청사건립	청사정비 기 금	한국지방 재정공제회	05. 7.27	8,927	3%	2년거치 10년
보건소 신축	"	"	99.12.17	600	"	"
문현1외 3개지구 주거환경 개선	공공자금 관리기금	기획재정부	01.12.21	385	변동 금리	5년거치 10년
2002주거환경 개선사업	"	"	02.12.11	412	변동 금리	"
국민체육센터건립	"	한국은행	07.12.21	3,000	4.5%	"
일반보전재원	"	부산은행	09.12.21	2,000	3.25%	2년거치 5년



바. 재정 조기집행

위축된 실물경제의 회복을 위해서 2009년 상반기 중 집중적인 재정투자를 추진하여 내수를 촉진하고자 인건비, 법정경비 등을 제외한 모든 사업에 대하여 상반기내 90%이상 발주, 사업비 60%이상 자금집행을 목표로 조기집행을 추진하였다.

조기집행 현황

(단위 : 백만원)

예산현액	대상액	목표액	조기집행액	집행률
175,940	137,397	82,438	79,348	96.25%

3. 조직법무

가. 기구 · 인력

2009년도 조직관리의 기본방향은 기구 · 인력의 동결 기초 및 총액인건비 5% 감축에 따라 합리적이고 생산적인 조직관리 방향을 모색하여 효율적인 조직 운영 체계를 마련하는데 중점을 두었다.

이에 따라 정원내에서 행정환경 변화에 맞춘 기구의 신설, 폐지 등 행정변화에 능동적으로 대응하고 성과지향적인 조직으로 운영하였다.

2010년 또한, 기구 · 인력 동결 기초가 계속 이어질 것으로 전망되는 등 많은 어려움이 예상되나 업무개선, 불합리한 기구 · 인력 조정, 기능간 인력 재배치 등을 통해 우리구 여건에 맞는 효율적인 조직관리 방안을 모색할 것이다.



남 구 행정 기 구 표

◦인구:297,963명

◦면적:26.02km²

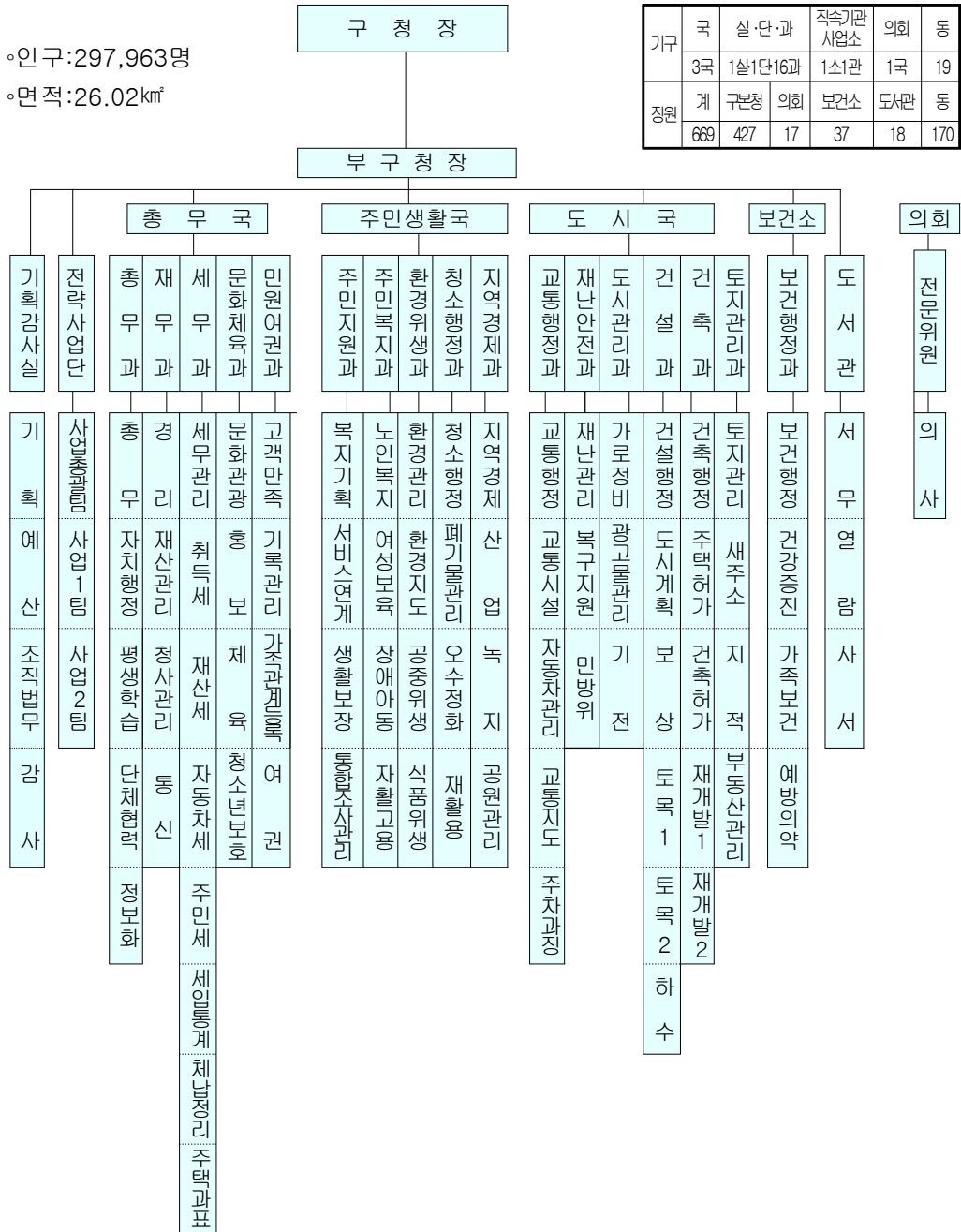

가구	국	실·단·과	직속기관 사업소	의회	동
3국	1실1단16과	1소1관	1국	19	
정원	계	구본청	의회	보건소	도서관
669	427	17	37	18	170

대연1동	대연2동	대연3동	대연4동	대연5동	대연6동	용호1동	용호2동	용호3동	용호4동
용당동	강만1동	강만2동	우암1동	우암2동	문현1동	문현2동	문현3동	문현4동	



기구변천 개요

일 자	내 용	근 거
1975.10. 1	<ul style="list-style-type: none"> ◦ 대연출장소 ⇨ 남구승격 (8과 27계 19동) · 구 청 (8과 27계) <ul style="list-style-type: none"> - 총무과 : 행정계, 회계계, 새마을계, 산업계, 녹지계 - 세무과 : 징수계, 평가계, 부과1계, 부과2계, 세외수입계, 지적계 - 사회과 : 복지계, 부녀아동계, 청소계 - 시민과 : 민원계, 호적계, 주민등록계, 병무계 - 수도과 : 관리계, 요금계, 공무계 - 건설과 : 건설행정계, 토목계 - 건축과 : 건축지도계, 건축계 - 민방위과 : 민방위계, 교육훈련계 · 동 (19동) <ul style="list-style-type: none"> - 대연1동, 대연2동, 대연3동, 대연4동, 용호1동, 용호2동, 용당동, 감만동, 남천동, 우암동, 범일3동, 범천3동, 문현1동, 문현2동, 문현3동, 수영동, 광안1동, 광안2동, 민락동 	시규칙 제734호
1976. 1.15	<ul style="list-style-type: none"> ◦ 사회과에 식품위생계, 환경위생계 신설 (8개과 29계 19동) 	시규칙 제763호
1976.11.27	<ul style="list-style-type: none"> ◦ 우암동→우암1동, 우암2동으로 분동 (8개과 29계 20동) 	시규칙 제886호
1979. 1. 1	<ul style="list-style-type: none"> ◦ 수영동→수영동, 망미동으로 분동 ◦ 감만동→감만1동, 감만2동으로 분동 (8개과 29계 22동) 	시규칙제1182호
1979. 7.26	<ul style="list-style-type: none"> ◦ 지적과 신설, 지정계 신설(9개과 30계 22동) 	
1979. 8. 8	<ul style="list-style-type: none"> ◦ 대연1동→대연1동, 대연5동으로 분동 ◦ 대연2동→대연2동, 대연6동으로 분동 ◦ 광안1동→광안1동, 광안3동으로 분동 (9개과 30계 25동) 	
1981. 5. 1	<ul style="list-style-type: none"> ◦ 범일3동→문현4동으로 행정동 명칭 변경 ◦ 범천3동→문현5동으로 행정동 명칭 변경 	
1982. 9. 1	<ul style="list-style-type: none"> ◦ 용호1동→용호1동, 용호3동으로 분동 ◦ 망미 동→망미1동, 망미2동으로 분동 ◦ 광안2동→광안2동, 광안4동으로 분동 (9개과 30계 28동) 	
1983. 4.25	<ul style="list-style-type: none"> ◦ 총무과에 기획지도계 신설, 총무과 녹지계가 건설과로 조정 	시규칙제1653호



일 자	내 용	근 거
1983. 4.25	◦ 세무과에 징수계, 부과1계, 부과2계, 평가계 폐지	
	◦ 세무과에 세무1계, 세무2계, 세무3계, 세무4계 신설 (9개과 31계 28동)	
1983.10. 1	◦ 용호2동→용호2동, 용호4동으로 분동	시규칙제1653호
	◦ 남천 동→남천1동, 남천2동으로 분동 (9과 31계 30동)	
1983.10.10	◦ 부청장제 폐지, 국제 실시(총무국, 개발국) (2국 9과 31계 30동)	시규칙제1691호
1984. 7.23	◦ 시민과 주민등록계 폐지(2국 9과 30계 30동)	시규칙제1775호
1985. 6.19	◦ 부청장제 신설	시규칙제1852호
1985. 8. 1	◦ 건설과에 하수과징계 신설 (2국 9과 31계 30동)	시규칙제1872호
1986. 7.21	◦ 세무과에 평가계, 건설과에 건설행정2계, 수도과에 요금2계 공무2계 각각 신설	시규칙제1945호
	◦ 수도과 요금계에 하수과징계 통폐합 (2국 9과 34계 30동)	
1986.11. 1	◦ 위임계 신설(2국 9과 35계 30동)	구조례제2178호
1987. 1. 1	◦ 환경위생과, 산업과 신설(2국 11과 35계 30동)	시규칙제1976호
1987. 4. 1	◦ 환경위생과에 환경관리계 신설	시규칙제2001호
	◦ 총무과에 문화공보계 신설(2국 11과 37계 30동)	
1988. 1.25	◦ 가정복지과 신설과 동시 가정복지계, 부녀복지계 신설	시규칙제2094호
	◦ 사회과 부녀청소년계 폐지, 사회과 복지계를 사회계로 명칭변경(2국 12과 38계 30동)	
1988. 4.30	◦ 개발국 폐지, 사회산업국, 도시국 신설	구규칙 제정
	◦ 기획감사실, 문화공보실, 재무과, 세무2과, 지역경제과, 도시정비과 신설	
	◦ 산업과 폐지, 환경위생과를 환경관리과로 명칭변경 (3국 2실 15과 57계 30동)	
1988. 5. 1	◦ 자치구 실시, 보건소 편입 (3국 2실 1소 15과 60계 30동)	구규칙 제27호
1988. 8.20	◦ 환경관리과의 청소계를 사회과 청소계로 변경	구규칙 제41호
1988.10.15	◦ 총무과 행정계를 총무계로 동정계를 행정계로 변경	구규칙 제56호
1989. 3.10	◦ 총무과 건전생활계 신설	구규칙 제88호
	◦ 위민실 폐지	구규칙 제89호
1989. 4. 1	◦ 기획감사실 통계계를 전산통계계로 변경	구규칙 제92호
	◦ 총무과에 관리계 신설	
	◦ 세무2과 평가계 및 세무조사계를 평가조사계로 통·폐합	
	◦ 도시정비과 기전계 신설, 건설과의 녹지계를 지역경제과 녹지계로 조정, 건설과 건설행정1계 및 건설행정2계를 건설행정계로 조정	



일 자	내 용	근 거
1989. 7.10	◦ 보건소 사무장 명칭변경 (사무장→서무과장) (3국 2실 15과 57계 보건소 30동)	구규칙 제109호 구규칙 제114호
1989. 9. 1	◦ 사회과 의료보호계가 의료보장계로 명칭변경 ◦ 환경보호과 및 위생과 신설 ◦ 환경보호과에 환경관리계 및 환경지도계 신설 ◦ 위생과 공중위생계, 식품위생계 신설 ◦ 환경관리과 및 수도과 폐지 ◦ 환경관리과의 환경관리계, 환경위생계, 식품위생계 폐지 ◦ 도시정비과 운수계를 교통행정계로 명칭변경 ◦ 수도과의 업무계, 요금계, 공무1·2계 폐지 (3국 2실 16과 54계 1보건소 30동)	
1990. 2. 1	◦ 토지관리과 신설(토지관리계, 지가조사계) (3국 2실 16과 56계 1보건소 30동)	
1990. 5.25	◦ 위생과 위생감시계 신설 (3국 2실 16과 57계 1보건소 30동)	
1990. 8.16	◦ 총무과 건전생활계를 체육청소년계로 명칭변경	구규칙 제161호 구규칙 제168호
1990.10.20	◦ 기획감사실 전산통계계를 통계계로 명칭변경 ◦ 총무과 관리계를 통신전산계로 명칭변경 (3국 2실 16과 57계 1보건소 30동)	
1991. 3.20	◦ 도시정비과 광고물관리계 신설 (3국 2실 16과 58계 1보건소 30동)	구규칙 제181호
1991. 7.12	◦ 지역교통과 신설 지역교통과에 교통지도계 신설 ◦ 도시정비과 교통행정계를 지역교통과 교통행정계로 변경(3국 2실 17과 59계 1보건소 30동)	구규칙 제199호
1991. 7.25	◦ 사회과 청소계를 환경보호과 환경미화계로 변경	구규칙 제205호 구규칙 제238호
1992. 5.28	◦ 청소과 신설(청소행정1계, 청소행정2계) - 환경보호과 환경미화계 폐지 (3국 2실 18과 60계 1보건소 30동)	
1992.10.20	◦ 건설과에 하수관리계 신설 (3국 2실 18과 61계 1보건소 30동)	구규칙 제253호
1992.12.30	◦ 기획감사실 - 행정관리계와 통계계 통합 행정통계계로 명칭변경 ◦ 지역교통과 - 교통지도계를 교통지도1계로 명칭 변경, 교통지도2계 신설 (3국 2실 18과 61계 1보건소 30동)	구규칙 제257호
1993. 1.15	◦ 보건소에 검사계 신설 (3국 18과 61계 1보건소 30동)	구규칙 제261호
1993. 3.10	◦ 건축과에 주택계 신설 (3국 2실 18과 62계 1보건소 30동)	구규칙 제274호



일 자	내 용	근 거
1993. 5. 4	<ul style="list-style-type: none"> 총무과에 체육청소년계 폐지, 새마을계와 통합 시민과에 민원계 폐지, 민원제도계, 민원처리계 신설 (3국3실 18과 62계 1보건소 30동) 	구규칙 제281호
1993. 7.16	<ul style="list-style-type: none"> 기획감사실 환경순찰계 신설(5계→6계) 총무과 새마을계를 진흥계로 명칭변경 세무1과에 세무1계, 세무2계, 세무3계(5계→3계) 세무2과에 구세계, 체납정리계, 세외수입계 (2계→3계) (세무4계를 구세계로, 징수계를 체납정리계로 명칭변경) 건설행정과 신설 (3계→건설행정계, 가로정비계, 보상계) 건설과-토목1계, 토목2계, 하수관리계(3계) 지역경제과-산업계 폐지, 공원계 신설, 토지관리과 폐지(2계) 지적과에 토지관리계 신설(2계→3계) (3국 2실 18과 62계 1보건소 30동) 	구규칙 제289호
1993.12. 4	<ul style="list-style-type: none"> 총무과에 통신전산계 폐지, 전산계, 통신계 신설 (4계→5계)(3국 2실 18과 63계 1보건소 30동) 	구규칙 제301호
1994.10. 1	<ul style="list-style-type: none"> 시민과 통합공과금 폐지 (3국 2실 18과 62계 1보건소 30동) 	구규칙 제334호
1995. 2.10	<ul style="list-style-type: none"> 시민과 민원제도계와 민원처리계를 통합하여 민원계로 설치 청소과 재활용계 신설 	구규칙 제344호
1995. 3.24	<ul style="list-style-type: none"> 남구, 수영구 분구에 따른 행정기구 승인 <ul style="list-style-type: none"> 구본청 : 3국 2실 17과 61계 구의회 : 1국 1계 3전문 동 : 20개동 “세무1과”, “세무2과”를 “세무과”와 “징수과”로 명칭변경 및 분장사무 조정 건설행정과를 폐지하고 “건설과”에 통합 남구보건소 폐지(수영구 소속으로 변경) 기획감사실 자치발전계 신설, 환경순찰계 폐지 	구규칙 제349호
1996. 1. 1	<ul style="list-style-type: none"> 민방위재난관리과 재난관리계 신설 “과” 명칭변경 및 소속변경(3국 3실 16과 62계) <ul style="list-style-type: none"> · 시민과 → 민원봉사실 · 민방위과 → 민방위재난관리과 · 사회과 → 사회복지과 · 청소과 → 청소행정과 · 지역교통과 → 교통행정과 “계” 명칭변경 <ul style="list-style-type: none"> · 문화계 → 문화관광계 · 진흥계 → 사회진흥계 · 관재계 → 재산관리계 	구규칙 제371호



일 자	내 용	근 거
1996. 6.29	<ul style="list-style-type: none"> · 세무조사계 → 세 정 계 · 부 과 1 계 → 시 세 1 계 · 부 과 2 계 → 시 세 2 계 · 부 과 3 계 → 구 세 계 · 징 수 1 계 → 징수행정계 · 징 수 2 계 → 징 수 계 · 사 회 계 → 사회복지계 · 노 정 계 → 노사협력계 · 청소행정1계 → 청소행정계 · 청소행정2계 → 오수정화계 · 교통지도계 → 운수지도계 · 교통지도2계 → 주차과징계 <ul style="list-style-type: none"> ◦ 민방위재난관리과 민방위계와 교육훈련계를 통합하여 민방위계로 하고, 교육훈련계 폐지 ◦ 민방위재난관리과에 안전지도계 신설 ◦ 지역경제과 가스안전계 신설(3계→4계) (3국 3실 16과 63계) ◦ 보건소 설치(1과 4계) <ul style="list-style-type: none"> · 보건사업과, 보건행정계, 가족보건계, 예방의약계, 검사계 신설 ◦ 지적과 부동산관리계 신설(3계→4계) (3국 3실 16과 64계) 	구규칙제384호
1997. 1. 1	<ul style="list-style-type: none"> ◦ 기획실 신설 : 1실 · 기획실 신설에 따른 하부조직인 담당관 설치로 소속 및 명칭변경 (3국3실16과 → 1실3국3담당관16과) · 기 획 감 사 실 → 기획감사담당관 · 문 화 공 보 실 → 문화공보담당관 · 총무국 재무과 → 재 무 담 당 관 · 민 원 봉 사 실 → 총무국 민원봉사과 ◦ “계” 명칭 변경 <ul style="list-style-type: none"> · 세 정 계 → 세무관리계 · 시 세 1 계 → 세 무 1 계 · 시 세 2 계 → 세 무 2 계 · 구 세 계 → 세 무 3 계 · 징수행정계 → 징수관리계 · 지 정 계 → 지가조사계 ◦ 도서관 설치(2계) · 열람계, 사서계 신설 	구규칙제399호
1997. 3.25	<ul style="list-style-type: none"> ◦ 징수와 징수계 폐지(구본청 64계 → 63계) 	구규칙제410호



일 자	내 용	근 거
1997. 9.25	<ul style="list-style-type: none"> ◦ 의회사무국 의정계 신설(구의회 1계 → 2계) ◦ “계” 명칭 변경 및 폐지(구본청 63계 → 62계) <ul style="list-style-type: none"> · 자치발전계 → 경영행정계 · 행정통계계 → 조직통계계 · 노사협력계 폐지 · 의료보장계 → 장애의료계 · 부녀복지계 → 여성정책계 · 녹 지 계 → 공원녹지계 ◦ 도서관 서무계 신설(2계 → 3계) 	구규칙 제420호
1998. 9.19	<ul style="list-style-type: none"> ◦ 대국대과주의실현을 위한 기구조정 <ul style="list-style-type: none"> ⇒ 1실, 5과 감축, 1과 신설 · 기획실 폐지 · 세 무 과 + 징 수 과 ⇒ 세 무 과 · 사회복지과 + 가정복지과 ⇒ 주민복지과 · 환경보호과 + 위 생 과 ⇒ 환경위생과 · 도시정비과 + 건 설 과 ⇒ 건 설 과 · 민방위재난관리과 폐지 · 건설행정과 신설 ◦ 직위중심 조직관리에서 기능중심 조직관리지향을 위한 직제 조정 <ul style="list-style-type: none"> · 계장제 및 사무장제 폐지 ◦ 기획실 폐지로 인한 소속 및 명칭변경 <ul style="list-style-type: none"> · 도시국 ⇒ 도시관리국 · 기획실 기획감사담당관 ⇒ 기획실 (부구청장 직속) · 기획실 재무담당관 ⇒ 총무국 재무과 · 기획실 문화공보담당관 ⇒ 문화공보실(부구청장 직속) 	구규칙 제420호
1999. 2.25	<ul style="list-style-type: none"> ◦ 문현2동·문현5동 통합 및 공공근로 사업 전담을 위한 실업대책반 설치 <ul style="list-style-type: none"> · 문현2동 + 문현5동 ⇒ 문현2동 · 총무과 : 실업대책담당 신설 	구규칙 제460호



일 자	내 용	근 거
1999. 7.31	<ul style="list-style-type: none"> ◦ 2차 구조조정에 따른 행정기구 개편 <ul style="list-style-type: none"> ⇒ 1과 감축, 3담당 신설·폐지 · 주민복지과 ⇒ 사회복지과 · 건설행정과 + 건설과 ⇒ 건설과 · 법무담당 + 조직통계담당 ⇒ 조직법무담당 · 지역경제담당 + 가스안전담당 ⇒ 지역경제담당 · 서무담당 + 열람담당 ⇒ 열람담당 · 문화공보과 『청소년보호 담당』 신설 · 교통행정과 『운수2담당』 신설 · 건축과 『재개발담당』 신설 	구규칙 제468호
2000. 9.25	<ul style="list-style-type: none"> ◦ 동기능전환으로 인한 1과 2담당 신설 <ul style="list-style-type: none"> · 도시관리과(한시기구) 신설 · 도시관리과 생활민원담당 신설 · 도시관리과 가로정비담당 신설 ◦ 인·허가 전담부서 설치에 따른 과 명칭변경 및 1담당 신설 <ul style="list-style-type: none"> · 건 축 과 → 허가민원과 · 허가민원과 일반허가담당 신설 	구규칙제496호
2002. 7.31	<ul style="list-style-type: none"> ◦ 시군구 병무사무위임폐지에 따라 병무담당 폐지 · 총무국 민원봉사와 병무담당 폐지 	구조례제623호
2002.12.30	<ul style="list-style-type: none"> ◦ 도서관 및 지역경제과 조직 개편 <ul style="list-style-type: none"> · 도 서 관 - 서무담당 신설 · 지역경제과 - 공원관리담당 신설 · 지역경제과 기전담당을 도시관리과로 이관 	구조례제628호
2003. 7. 5	<ul style="list-style-type: none"> ◦ 허가민원과를 건축과로 명칭변경 	구조례제636호
2003. 7.18	<ul style="list-style-type: none"> ◦ 표준정원제 시행에 따라 조직개편 <ul style="list-style-type: none"> · 세무과 - 세무4담당 신설 · 청소행정과 - 폐기물관리담당 신설 · 교통행정과 - 주차질서2담당 신설 · 지적과 - 지적정보담당 신설 · 보건소 - 건강증진담당 신설 	구조례제641호
2004. 4.12	<ul style="list-style-type: none"> ◦ 조직의 효율성 제고를 위한 직제 조정 <ul style="list-style-type: none"> · 민원봉사와 - 문서담당 신설 · 건설과 - 하수담당 신설 · 건축과 - 일반허가담당 폐지 	구규칙제557호



일 자	내 용	근 거
2004. 6.30	<ul style="list-style-type: none"> ◦ 지방분권과 혁신업무 수행을 위한 전담기구 설치 · 기획감사실 - 경영혁신담당 신설 	구조례제659호 규칙제571호
2004.11. 1	<ul style="list-style-type: none"> ◦ 6급 정원책정 비율 확대에 따른 직제 조정 · 건설과 - 도시개발담당 신설 · 담당명칭변경 사회복지과 여성복지담당 ⇒ 여성정책담당 	
2005. 2. 7	<ul style="list-style-type: none"> ◦ 한시기구를 여유기구로 전환, 재난전담기구 신설 · 재난안전관리과 신설 · 한시기구인 도시관리과를 도시관리추진단으로 변경(여유기구로 전환) · 주택과표담당(세무과) 신설 · 복구지원담당(재난안전관리과) 신설 · 행정담당 ⇒ 자치행정담당(총무과) 	구조례제671호
2005. 8.10	<ul style="list-style-type: none"> ◦ 과(課) 명칭 변경 · 재난안전관리과 ⇒ 재난안전과 · 도시관리추진단 ⇒ 도시관리과 	구조례제693호
2005. 9.26	<ul style="list-style-type: none"> ◦ 담당신설, 폐지 및 명칭변경 · 공무원단체담당(총무과) 신설 · 생활보장담당(사회복지과) 신설 · 생활민원담당(도시관리과) 폐지 · 경영혁신담당 ⇒ 혁신분권담당(기획감사실) · 사회복지담당 ⇒ 복지기획담당(사회복지과) 	기획감사실-48 69(2005.7.28)
2006. 3. 2	<ul style="list-style-type: none"> ◦ 담당신설, 폐지 · 복식부기담당(재무과) 신설 · 도시개발담당(건설과) 폐지 	기획감사실-587 (2006. 1. 20.)



일 자	내 용	근 거
2006.12.20	◦ 주민생활지원서비스 전달체계개편 · 사회산업국 ⇒ 주민생활지원국 · 사회복지과 ⇒ 주민생활지원과, 주민복지서비스과 · 문화공보과 ⇒ 문화체육과, 지적과 ⇒ 토지관리과 · 구민협력담당(총무과) + 공무원단체담당(총무과) ⇒ 단체협력담당(총무과) · 체육담당(문화체육과) 신설 · 복지연계담당(주민생활지원과) 신설 · 통합조사담당(주민생활지원과) 신설 · 재개발2담당(건축과) 신설 · 재개발담당 ⇒ 재개발1담당(건축과) · 가정복지담당, 여성정책담당, 실업대책담당, 장애 의료담당 ⇒ 노인복지담당, 여성보육담당, 장애아동 담당, 자활고용담당(주민복지서비스과) ·洞 주민생활지원담당 신설 - 대연3동, 대연4동 용호1동, 용호3동, 감만1동, 문현1동, 문현2동 ·洞 주무 ⇒ 담당	구조례제745호 구규칙제619호
2007. 4.30	◦ 남구발전 2020사업추진을 위한 조직개편 · 혁신전략추진단 신설 · 혁신분권담당(기획감사실) ⇒ 행정혁신담당(혁신전략추진단) · 주차질서1담당, 주차질서2담당 ⇒ 자동차관리담당, 교통지도담당 (교통행정과) · 건축지도담당 ⇒ 건축행정담당(건축과) · 지적정보담당 ⇒ 새주소담당(토지관리과)	구조례제764호 구규칙제630호
2007. 8.14	◦ 담당신설, 폐지 · 총무과 평생학습담당 신설 · 재무과 복식부기담당 폐지	기획감사실-6231 (2007. 8. 6)호
2008. 1. 1	◦ 담당명칭 변경 · 문서담당 ⇒ 기록관리담당 (민원봉사과) · 호적담당 ⇒ 가족관계등록담당(민원봉사과) · 복지연계담당 ⇒ 서비스연계담당(주민생활지원과)	기획감사실-9676 (2007. 12. 26)호 2010 구정백서 73



일 자	내 용	근 거
2008. 5.10	<ul style="list-style-type: none"> ◦ 담당 신설 <ul style="list-style-type: none"> · 민원봉사과 여권담당 신설 · 여유기구(도시관리과) 설치규정 폐지 	기획감사실-668 (2008.1.23)호 구조례 제803호
2008. 7. 1	<ul style="list-style-type: none"> ◦ 혁신전략추진단내 담당을 팀으로 변경 <ul style="list-style-type: none"> : 행정혁신담당 폐지 · 전략총괄담당 ⇒ 사업총괄팀, 전략사업담당 ⇒ 사업1팀, 행정혁신담당 ⇒ 사업2팀 	기획감사실-5126 (2008.6.24)호
2008.11.10 (2008.11.17)	<ul style="list-style-type: none"> ◦ 명칭변경(국, 단·과, 담당) <ul style="list-style-type: none"> · 주민생활지원국 ⇒ 주민생활국 · 혁신전략추진단 ⇒ 전략사업단 · 민원봉사과 ⇒ 민원여권과 · 주민생활지원과 ⇒ 주민지원과 · 주민복지서비스과 ⇒ 주민복지과 · 세무과 (담당 명칭) <ul style="list-style-type: none"> - 세무1 ⇒ 취득세, 세무2 ⇒ 재산세, 세무3 ⇒ 자동차세, 세무4 ⇒ 주민세 징수관리 ⇒ 세입통계 	구조례 제819호 구규칙 제664호
2009. 7. 1	<ul style="list-style-type: none"> ◦ 담당 신설, 폐지 <ul style="list-style-type: none"> · 운수지도담당 폐지(교통행정과) · 교통시설담당 신설(교통행정과) 	기획감사실-5245 (2009.6.12)호
2009.12.15	<ul style="list-style-type: none"> ◦ 사회복지전달체계 개편 <ul style="list-style-type: none"> · 담당명칭 변경 : 통합조사 ⇒ 통합조사관리(주민지원과) ◦洞 : 2담당 ⇒ 1담당 (19개동 26담당 ⇒ 19개동 19담당) 	기획감사실-11209 (2009.12.11)호 구규칙 제687호



정 원 현 황

○ 총 관

구분 연도	합계	일 반 직								정무	별정	기 능	고 용	계 약
		소계	3급	4급	5급	6급	7급	8급	9급					
2002	627	550	1	5	40	86	165	165	88	1	1	75	-	-
2003	647	560	1	5	40	98	168	172	76	1	1	85	-	-
2004	682	599	1	5	40	105	164	175	74	1	2	81	-	2
2005	669	583	1	5	41	108	170	181	77	1	2	81		2
2006	677	596	1	5	42	113	173	182	80	1	3	77		2
2007	682	599	1	5	43	113	174	184	79	1	3	77	-	2
2008	669	591	1	5	43	114	175	184	69	1	3	72	-	2
2009	669	591	1	5	43	123	176	184	59	1	3	72		2

○ 구 본 청

구청 연도	합계	일 반 직								정무	별정	기 능	고 용	계 약
		소계	3급	4급	5급	6급	7급	8급	9급					
2002	385	326	1	3	15	63	95	106	43	1	1	57	-	-
2003	401	333	1	3	15	69	102	110	33	1	-	67	-	-
2004	405	339	1	3	15	77	99	112	32	1	1	63	-	1
2005	421	355	1	3	16	80	105	117	33	1	1	63	-	1
2006	437	372	1	3	17	76	111	122	42	1	2	61	-	1
2007	440	376	1	3	18	78	111	124	41	1	2	60	-	1
2008	427	368	1	3	18	79	112	124	31	1	2	55	-	1
2009	427	368	1	3	18	95	113	119	19	1	2	55		1

○ 의 회

구청 연도	합계	일 반 직								정무	별정	기 능	고 용	계 약
		소계	3급	4급	5급	6급	7급	8급	9급					
2002	15	9	-	1	2	2	3	1	-	-	-	6	-	-
2003	16	10	-	1	2	2	3	2	-	-	-	6	-	-
2004	17	10	-	1	2	2	3	2	-	-	-	6	-	-
2005	16	10	-	1	2	2	3	2	-	-	-	6	-	-
2006	16	10	-	1	2	2	3	2	-	-	-	6	-	-
2007	17	10	-	1	2	2	3	2	-	-	-	7	-	-
2008	17	10	-	1	2	2	3	2	-	-	-	7	-	-
2009	17	10	-	1	2	2	3	2	-	-	-	7	-	-



○ 보건소

구청 연도	합계	일 반 직								정무	별정	기 능	고 용	계 약
		소계	3급	4급	5급	6급	7급	8급	9급					
2002	35	30	—	1	3	4	10	11	1	—	1	4	—	—
2003	38	32	—	1	3	5	11	11	1	—	1	5	—	—
2004	37	31	—	1	3	4	11	11	1	—	1	4	—	1
2005	37	31	—	1	3	4	11	11	1	—	1	4	—	1
2006	37	31	—	1	3	4	11	11	1	—	1	4	—	1
2007	37	31	—	1	3	4	11	11	1	—	1	4	—	1
2008	37	31	—	1	3	4	11	11	1	—	1	4	—	1
2009	37	31	—	1	3	4	11	11	1	—	1	4	—	1

○ 도서관

구청 연도	합계	일 반 직								정무	별정	기 능	고 용	계 약
		소계	3급	4급	5급	6급	7급	8급	9급					
2002	19	11	—	—	1	3	2	4	1	—	—	8	—	—
2003	19	12	—	—	1	3	2	4	2	—	—	7	—	—
2004	18	12	—	—	1	3	2	4	1	—	—	8	—	—
2005	19	11	—	—	1	3	2	4	1	—	—	8	—	—
2006	18	12	—	—	1	3	2	5	1	—	—	6	—	—
2007	18	12	—	—	1	3	2	5	1	—	—	6	—	—
2008	18	12	—	—	1	3	2	5	1	—	—	6	—	—
2009	18	12	—	—	1	3	2	5	1	—	—	6	—	—

○ 동

구청 연도	합계	일 반 직								정무	별정	기 능	고 용	계 약
		소계	3급	4급	5급	6급	7급	8급	9급					
2002	173	173	—	—	19	14	54	43	43	—	—	—	—	—
2003	173	173	—	—	19	19	50	45	40	—	—	—	—	—
2004	170	170	—	—	19	19	49	46	40	—	—	—	—	—
2005	176	176	—	—	19	19	49	47	42	—	—	—	—	—
2006	169	169	—	—	19	26	46	42	36	—	—	—	—	—
2007	170	170	—	—	19	26	47	42	36	—	—	—	—	—
2008	170	170	—	—	19	26	47	42	36	—	—	—	—	—
2009	170	170	—	—	19	19	47	47	38	—	—	—	—	—



구 본청 부서별 공무원 정원

구 분	직급별 계	정무	별정	일 반 직									기 능	고 용	계 약
				소계	3급	4급	5급	6급	7급	8급	9급				
구 본 청	427	1	2	368	1	3	18	95	113	119	19	55	-	1	
기획감사실	21	-	1	18	-	-	1	6	6	5	-	2	-	-	
전략사업단	8	-	-	8	-	-	1	4	2	1	-	-	-	-	
총 무 국	총 무 과	32	1	1	26	1	1	1	7	8	8	-	4	-	-
	재 무 과	29	-	-	19	-	-	1	5	6	7	-	10	-	-
	세 무 과	45	-	-	45	-	-	1	9	14	17	4	-	-	-
	문화체육과	17	-	-	13	-	-	1	5	4	3	-	3	-	1
	민원여권과	22	-	-	19	-	-	1	5	5	8	-	3	-	-
주 민 생 활 국	주민지원과	24	-	-	24	-	1	1	5	6	8	3	-	-	-
	주민복지과	21	-	-	21	-	-	1	6	5	6	3	-	-	-
	환경위생과	21	-	-	20	-	-	1	4	10	5	-	1	-	-
	청소행정과	26	-	-	19	-	-	1	5	5	7	1	7	-	-
	지역경제과	24	-	-	21	-	-	1	5	6	8	1	3	-	-
도 시 국	교통행정과	30	-	-	21	-	1	1	6	5	7	1	9	-	-
	재난안전과	14	-	-	12	-	-	1	4	3	3	1	2	-	-
	도시관리과	20	-	-	13	-	-	1	4	3	4	1	7	-	-
	건 설 과	28	-	-	27	-	-	1	6	10	9	1	1	-	-
	건 축 과	25	-	-	23	-	-	1	5	9	6	2	2	-	-
	토지관리과	20	-	-	19	-	-	1	4	6	7	1	1	-	-

의회 · 보건소 · 도서관 및 동 공무원 정원

구 분 \ 직급별	계	정무직	별 정	일 반 직								기능직	고용직	계약직
				소계	3급	4급	5급	6급	7급	8급	9급			
의회사무국	17	—	—	10	—	1	2	2	3	2	—	7	—	—
보 건 소	37	—	1	31	—	1	3	4	11	11	1	4	—	1
도 서 관	18	—	—	12	—	—	1	3	2	5	1	6	—	—
동	170	—	—	170	—	—	19	19	47	47	38	—	—	—



동 공무원 정원

구 분 동별	계	일 반 직											
		소계	5급	6급	7급			8급			9급		
					소계	행정	사회 복지	소계	행정	사회 복지	소계	행정	사회 복지
계	170	170	19	19	47	37	10	47	41	6	38	30	8
대연1동	8	8	1	1	2	2	—	1	1	—	3	2	1
대연2동	8	8	1	1	2	2	—	3	2	1	1	1	—
대연3동	12	12	1	1	3	2	1	4	4	—	3	2	1
대연4동	9	9	1	1	3	2	1	2	2	—	2	1	1
대연5동	9	9	1	1	3	3	—	3	2	1	1	1	—
대연6동	8	8	1	1	2	2	—	2	1	1	2	2	—
용호1동	14	14	1	1	3	2	1	6	5	1	3	3	—
용호2동	8	8	1	1	2	1	1	1	1	—	3	3	—
용호3동	9	9	1	1	3	2	1	2	2	—	2	2	—
용호4동	8	8	1	1	2	2	—	2	2	—	2	1	1
용당동	8	8	1	1	2	2	—	3	3	—	1	—	1
감만1동	10	10	1	1	2	2	—	3	2	1	3	2	1
감만2동	8	8	1	1	2	2	—	2	2	—	2	1	1
우암1동	8	8	1	1	3	2	1	2	2	—	1	1	—
우암2동	8	8	1	1	2	1	1	3	3	—	1	1	—
문현1동	9	9	1	1	3	2	1	2	2	—	2	2	—
문현2동	9	9	1	1	3	2	1	2	2	—	2	1	1
문현3동	8	8	1	1	2	2		2	1	1	2	2	—
문현4동	9	9	1	1	3	2	1	2	2	—	2	2	—



부서별 주요 처리업무

부 서 명		주 요 처 리 업 무
기획감사실		<ul style="list-style-type: none"> ◦ 구정의 종합기획 및 조정 ◦ 구정 주요계획 수립에 관한 조정·통제 ◦ 구정시책 및 주요사업 확인 및 평가, 목표관리제 운영 ◦ 지시사항 및 공약사항 총괄 ◦ 구의회 관련업무의 총괄 ◦ 구정조정 위원회, 동 지도방문 조정·통제 ◦ 구정개발 계획 및 주요현안문제에 관한 조사·연구 ◦ 행정혁신에 관한 사항 ◦ 중기 지방재정 계획 수립 ◦ 자체 예산편성 및 승인 신청 ◦ 법제 및 소송에 관한 사무 ◦ 기구·정원관리 및 사무분장 ◦ 지방분권 · 이양에 관한 사항 ◦ 통계업무, 행정지도 발간 ◦ 감사 및 공무원 비위조사·감찰 처리 ◦ 공직자 재산등록에 관한 사항
전략사업단		<ul style="list-style-type: none"> ◦ 주요현안 발전방안 기획 및 중·장기 발전계획 입안·용역 ◦ 남구 Vision2020 총괄 및 전략사업 추진 ◦ UN기념공원 평화특구 지정 추진 ◦ 평화박물관, 용호동 Sea-Side관광지 개발 추진 ◦ 1구 1명품사업 총괄 관리
총 무 국	총 무 과	<ul style="list-style-type: none"> ◦ 서무, 의전, 보안 ◦ 공무원 인사, 복리 및 교육, 직장민방위, ◦ 공무원노조 구 지부의 노사협의회 운영에 관한 사항 ◦ 선거, 국민투표, 주민투표에 관한 사항 ◦ 반사회, 대화여론행정, 구정설명회운영, 국가기반체계보호 ◦ 주민등록 (전산화) 및 적령아동취학에 관한 사항 ◦ 동 지도 감독, 동 명칭, 위치, 행정구역 조정 ◦ 주민자치회 관리 및 지원, 적십자 회비모금 ◦ 도시환경정비, 새마을 운동, 행정서비스현장 운영 ◦ 기부금품 모집 규제 및 허가, 평생학습, 외국인 지역사회 통합 ◦ 행정정보화, 지역정보화, 개인정보보호, 전산시설장비운영관리 ◦ 그 밖에 타 실·국·과에서 속하지 아니하는 사항



부 서 명		주 요 처 리 업 무
총 무 국	재 무 과	<ul style="list-style-type: none"> ◦ 구비·시비·국비 회계 관리, 복식부기 ◦ 지출원 업무, 계약에 관한 사항 ◦ 물품의 조달, 출납, 보관 ◦ 세입세출외 현금 및 유가증권의 출납, 보관 ◦ 국·공유재산 관리, 재산 총괄관리 ◦ 청사신축 및 유지관리에 관한 사항 ◦ 행정통신망 유지·관리 및 통신시설 관리 운영
	세 무 과	<ul style="list-style-type: none"> ◦ 지방세 제도의 운영, 과세표준액 조사에 관한 사항 ◦ 세무행정의 종합조정 ◦ 지방세 세원조사 및 세입에 관한 범칙사건 처리 ◦ 지방세 부과·징수에 관한 사항 ◦ 체납세 징수 및 압류에 관한 사항 ◦ 징수관, 수입금 출납원 사무 ◦ 자금운용과 배정(지방세교부, 국고보조금, 시비보조금, 조정교부금관계 포함)에 관한 사항 ◦ 지방세 통계, 결산에 관한 사항 ◦ 주택가격 평가 ◦ 세외수입의 부과, 징수에 관한 사항
	문화체육과	<ul style="list-style-type: none"> ◦ 지역문화 예술진흥 시책 수립 ◦ 향토문화 발굴육성 ◦ 공보행정의 종합계획 수립·조정 ◦ 구보발행, 공고 및 고시에 관한 사항 ◦ 국정, 시정, 구정시책 홍보, 선전 및 보도 ◦ 지방 문화예술의 진흥 ◦ 출판사, 인쇄소 신고 및 사후관리 ◦ 사립문고 설립 및 사후관리 ◦ 문화재 보호관리, 관광행정에 관한 사항 ◦ 영화상영관 등록 및 지도감독 ◦ 구 체육회 운영, 체육에 관한 사항, 백운포 체육공원 관리 ◦ 유통관련업 등록, 변경 및 지도·관리 ◦ 청소년보호, 선도·지원 및 단속에 관한 사항
	민원여권과	<ul style="list-style-type: none"> ◦ 문서의 접수, 배부, 보존문서 관리 및 자료관의 관리·운영 ◦ 민원서류접수 및 처리통제, 공인관리 및 민원행정시책 운영 ◦ 고객만족 행정추진에 관한 사항 ◦ 민원1회 방문처리 및 행정정보공개에 관한 사항 ◦ 즉결민원처리, 인감에 관한사항, 주민등록등·초본 발급 ◦ 이·미용사 조리사 면허증 발급 ◦ 외국인 체류지 변경에 관한 사항 ◦ 통합 증명민원 발급, 생활민원(인터넷·전화·구술)접수 관리 ◦ 가족관계등록 및 국적에 관한 사항 ◦ 신원조회, 인구동태에 관한 사항 ◦ 여권발급 및 교부에 관한 사항



부 서 명		주 요 처 리 업 무
주 민 생 활 국	주민지원과	<ul style="list-style-type: none"> ◦ 주민생활지원 종합계획 수립 및 수행 ◦ 지역사회복지계획수립, 활용 및 평가 ◦ 사회복지관 관리 및 사회복지법인, 시설 총괄 ◦ 지역사회복지협의체 운영 및 관리, 자원 발굴 ◦ 지역사회서비스 혁신사업 추진 ◦ 이웃돕기 성금·품 접수, 후원자 발굴, 긴급복지 지원, 복지콜센터, 푸드뱅크 사업, 자원봉사 제도 운영 ◦ 국민기초생활보장관련 , 차상위계층 대상자 관리지원 ◦ 의료급여대상자 책정 등 관련전반 ◦ 복지대상자 신규조사 및 책정, 통합조사 관련 계획수립 ◦ 동 복지상담창구 운영지원, 방문민원 초기 상담
	주민복지과	<ul style="list-style-type: none"> ◦ 노인복지, 경로당관리, 노인일자리사업, 경로식당, 노인교실 ◦ 매장 및 묘지, 화장장, 납골당에 관한 사항 ◦ 여성정책, 건전가정 육성, 한부모 보호시설 인허가 지도감독 ◦ 한부모가정 보호지원, 출산장려 시책개발 ◦ 보육계획수립 및 보육시설 지원, 저소득층 보육료 지원 ◦ 장애인 복지계획 수립, 장애인복지관 지원관리 등 장애인업무 ◦ 아동복지행정 종합계획 조정, 어린이놀이터 관리, 요보호아동 ◦ 자활계획 수립, 자활후견기관, 자활공동체 육성지원 및 지도 ◦ 고용촉진, 공공근로사업, 직업소개소 관리감독, 노동조합설립
	환경위생과	<ul style="list-style-type: none"> ◦ 환경보전 종합계획 수립에 관한 사항 ◦ 환경영향평가, 환경분쟁 조정에 관한 사항 ◦ 조수보호 및 수렵관리에 관한 사항 ◦ 배출시설의 설치(변경) 허가에 관한 사항 ◦ 배출시설 사업장 지도단속 종합계획수립 및 시행 ◦ 먹는물관리법 중 수처리 제조업에 관한 사항 ◦ 환경개선 부담금 부과 징수에 관한 사항 ◦ 지하수 오염방지 조치 명령에 관한 사항 ◦ 식품 및 공중위생의 종합계획 수립조정 ◦ 위생업소 허가 및 위생검사 ◦ 식품 및 공중위생의 지도 감독 ◦ 위생업소接客부 및 종업원 위생관리 ◦ 기타 환경보호와 관련된 사항
	청소행정과	<ul style="list-style-type: none"> ◦ 폐기물 처리 종합계획 수립, 청소실시 계획수립 시행 ◦ 폐기물 무단투기 및 소각행위 단속, 청소장비 취득처분 ◦ 대형폐기물 운반, 처리요금 과징, 환경미화원 관리 ◦ 오수, 분뇨 및 축산폐수처리 종합계획 수립, 조정 ◦ 공중변소 및 공동변소 시설관리 ◦ 쓰레기 감량, 자원재활용, 분리수거에 관한 사항 ◦ 자원재활용 종합 계획 수립·조정, 재활용사업 육성지도 ◦ 음식물쓰레기 자원화 ◦ 폐기물 처리시설 설치신고, 기타 청소행정에 관한 사항



부 서 명		주 요 처 리 업 무
주 민 생 활 국	지역경제과	<ul style="list-style-type: none"> ◦ 지역경제 육성 및 경제동향 분석 ◦ 물가안정 및 가격표시제 실시에 관한 사항 ◦ 소비자 보호정책의 수립시행, 소비자상담, 소비자보호 ◦ 중소기업 및 상공업 진흥계획 수립 실시 ◦ 가스안전관리 및 안전점검에 관한 사항, 승강기 관련 업무 ◦ 수산행정, 축산행정 총괄, 가축사육 및 관리 ◦ 농정·양정업무에 관한 사항, 수입물품 원산지 표시 ◦ 제조당배 소매인의 지정 및 지정취소 등에 관한 사무 ◦ 공원개발 관리 및 산림보호 육성 ◦ 산림·녹지행정 종합계획 수립, 산림보호 및 산불방지 ◦ 각종 공원시설 조성 등에 관한 사항
	교통행정과	<ul style="list-style-type: none"> ◦ 교통행정 종합계획수립, 조정 ◦ 교통유발부담금 부과, 징수에 관한 사항 ◦ 주차장 정비계획 수립·조정 및 주차설비 개발·관리 ◦ T.S.M 사업계획 수립 및 시행 ◦ 개인택시, 개인용달 및 개별화물 운송사업에 관한 사항 ◦ 불법 주·정차 단속 및 자가용 자동차 불법행위 단속에 관한 사항 ◦ 자동차 점검·정비 및 자동차관리사업 허가·지도감독 ◦ 자동차 운송 알선업 등록 및 지도감독 ◦ 이륜자동차에 관한 사항 ◦ 노상방치차량 처리에 관한 사항
	재난안전과	<ul style="list-style-type: none"> ◦ 재해·재난의 예방 대책 수립, 시행 ◦ 재난안전대책본부 및 상황실 운영 ◦ 민방위 기본계획 수립, 시행, 민방위 대피시설 구축 및 관리 ◦ 인력동원 및 민방위장비 동원, 민방위훈련에 관한 사항 ◦ 민방위대원 교육 및 민방위대 동원, 공익근무요원 총괄관리 ◦ 재해·재난의 복구에 관한 사항 ◦ 시설물의 안전관리에 관한 특별법 관련1·2종 시설물의 안전 및 유지관리 ◦ 재해영향평가 및 사전재해 영향성 검토협의
	도시관리과	<ul style="list-style-type: none"> ◦ 가로환경정비 순찰 및 생활민원 기동처리반 운영 (도로무단 적치물, 노점상, 측구·도로파손 순찰 및 정비) ◦ 도로정비 종합계획 수립 및 조정 총괄 ◦ 현장처리가능 생활민원업무 전반 및 가로정비에 관한 사항 ◦ 옥외광고물 등의 표시허가 신고수리 ◦ 도시보행자 안내표지판 설치사업 실시 및 사후관리 ◦ 가로등(육교등, 보안등) 설치 및 유지관리 ◦ 전기사업(법)관련 전기사업자의 전기공사와 관련된 사항 ◦ 자가용전기시설의 안전관리 및 일반용 전기시설 점검관련 업무



부 서 명		주 요 처 리 업 무
도 시 국	건 설 과	<ul style="list-style-type: none"> ◦ 건설행정 종합 조정 ◦ 시설동원(토지·건설업체), 중기동원에 관한 사항 ◦ 도시계획 업무 및 개발제한구역 관리 ◦ 하천 및 공유수면에 관한 사항 ◦ 온천에 관한 사항 ◦ 도시계획사업에 따른 보상업무 ◦ 토목건설 사업계획의 수립시행 ◦ 토목공사의 설계 및 감독에 관한 사항 ◦ 관내 도로, 교량의 보수 및 공사 ◦ 하수행정 및 지하수에 관한 사항 ◦ 배수시설 설치신고 및 사용승인
	건 축 과	<ul style="list-style-type: none"> ◦ 건축행정 종합계획 수립 조정 ◦ 건축허가·신고, 사용승인 ◦ 위법 무허가 건축물의 예방·단속 적발 및 철거에 관한 사항 ◦ 주택조합 설립 인가 ◦ 건축업무 제도개선에 관한 사항 ◦ 주거환경개선사업에 관한 사항 ◦ 도시재개발사업에 관한 사항 ◦ 기타주택, 건축행정에 관한 사항 ◦ 주택건설촉진법 사업승인 단지 내 단순 토목사항 ◦ 그 외 구 영조물의 설계(검토), 시공·준공 감독
	토지관리과	<ul style="list-style-type: none"> ◦ 지적관리 및 부동산업무의 종합기획·조정 ◦ 토지거래 및 규제에 관한 사항 ◦ 개별공시지가의 산정 및 결정 ◦ 외국인토지 권리 취득허가 ◦ 개발부담금에 관한 사항 ◦ 부동산 중개업에 관한 사항 ◦ 지적공부 및 건축물대장 유지·관리 ◦ 지적측량 및 대행법인 지도감독 ◦ 도로명 및 건물번호 부여에 관한 사항 ◦ 건축물대장 작성 및 관리에 관한 사항
보 건 소		<ul style="list-style-type: none"> ◦ 지역보건의료계획 수립에 관한 사항 ◦ 주민보건향상과 건강증진 ◦ 진단서 및 제증명 발급 ◦ 기생충 관리 및 나병환자 관리 ◦ 모자보건사업 및 가족계획사업 추진 ◦ 통합보건사업 및 주민보건 향상과 건강 증진 ◦ 방역활동 및 전염병 예방 접종 ◦ 혈액, 요검사 및 물리치료에 관한 사항



부 서 명	주 요 처 리 업 무
도 서 관	<ul style="list-style-type: none"> ◦ 도서관 운영에 관한 종합계획 수립 운영 ◦ 도서관 자료의 열람, 대출 및 회수 ◦ 도서관 자료의 보존 및 관리 ◦ 도서관 자료의 기증, 기탁 및 교환에 관한 사항 ◦ 도서관 자료 전산화에 관한 사항 ◦ 도서관 운영위원회에 관한 사항 ◦ 기타 도서관 운영에 관한 사항
동	<ul style="list-style-type: none"> ◦ 서무, 문서, 공인관리 ◦ 주민등록 및 인감증명발급 등에 관한 사항 ◦ 출생·사망신고수리 등 가족관계등록에 관한 사항 ◦ 민방위, 인력동원에 관한 사항 ◦ 주민자치회 관리·운영에 관한 사항 ◦ 주민생활지원 서비스 업무 연계 및 처리 ◦ 기타 다른 법령의 규정에 의하여 동의 사무로 규정된 사무

나. 공무원 제안

직원들의 업무연찬 및 풍부한 실무경험을 통한 창의적인 의견과 제안을 장려·개발하여 구정운영에 적극 반영함으로써, 예산절감과 행정의 능률화를 증대시켜 구정발전 도모는 물론 연구하는 공무원상 정립에 노력하고 있다.

우리 구에서는 직원 참여의식과 사기진작을 위해 매년 실시하고 있으며 우수 창안자에 대해서는 포상 및 인사상 특전을 부여해 주고 있다.

1) 종류 및 채택범위

(가) 제안의 종류

- 자유제안 : 제안자가 과제를 자유로이 선정하여 제출하는 제안
- 지정제안 : 구청장이 과제를 지정하여 모집하는 제안



(나) 제안채택 범위

- 직무수행 중 이미 행정개선 효과가 검증된 제안
- 예산이 다소 수반되더라도 행정능률 향상효과가 큰 제안
- 현저한 예산절감 효과 및 공공수익성 향상 제안

2) 채택 및 혜택

(가) 채 택

모집기간을 통해 제출된 제안은 내용의 적법성 및 시행가능성 여부에 대해 관련기관·부서의 의견을 조회한 후, 실·과장으로 구성된 심사위원회에서 엄격한 예비심사를 거친다. 선정된 안건 중 창의성, 경제성 및 능률성, 실용성, 적용범위, 계속성 등을 고려하여 구정조정위원회의 심의를 거친 후 구청장이 최종 결정하게 되며, 2009년도에는 총 4건의 제안이 접수되어 1건이 광역대회 및 제안채택(노력상)되고 나머지 3건은 업무담당부서 검토의견 조회결과 효과미비, 적용불가, 업무 참고 등 제안심사추천 대상이 되지 않았다.

(나) 혜 택

시상은 금상, 은상, 동상, 장려상, 노력상으로 구분하되 그 등급에 해당되는 창안이 없을 경우 채택하지 아니한다. 또한 실시된 창안의 창안자에 대해서는 아래와 같이 인사관계 법령이 정하는 바에 따라 인사상 특전을 부여하고 예산의 범위 내에서 부상금을 지급한다.



창 안 혜 택

창 안 등 급	인사상 특전의 종류	특 전 대 상
금 상 (300만원 초과 600만원 이하) 은 상 (200만원 초과 300만원 이하) 동 상 (100만원 초과 200만원 이하)	의무적 승진 조치	<ul style="list-style-type: none"> ○ 7급 이하의 일반직 공무원 ○ 기능직 지방공무원
	승진에 우선권 부여 또는 승급	<ul style="list-style-type: none"> ○ 5급의 일반직 지방공무원
	일반승진 시험에의 우선 응시	<ul style="list-style-type: none"> ○ 6급의 일반직 지방공무원
	특 별 승 급	<ul style="list-style-type: none"> ○ 4급 이하의 일반직 지방공무원 ○ 특별승진대상자 및 일반승진 시험에 의하여 응시 대상자중 승진 또는 응시혜택을 받지 못한 자
장 려 상 (50만원 초과 100만원 이하) 노 력 상 (10만원 초과 50만원 이하)	특 별 승 급	<ul style="list-style-type: none"> ○ 일반직 지방공무원 ○ 기능직 지방공무원

다만, 승진의 경우 특별승진요건에 해당되거나 창안 채택 후 2년 이내에 특별승진 요건에 해당되는 자에 한하며 공동제안의 경우 창안등급이 동상 이상에 해당하는 경우에는 주 제안자 1인을 제외 한 부 제안자는 특별승급 대상으로 한다.

다. 통계관리

1) 주민등록 인구통계 관리

1975년 구 승격당시 우리 구는 31.16km²에 19개 동을 관장하며 인구 352,836명이었다. 그 이후 고도의 산업화와 도시화의 영향으로 매년 꾸준한 인구증가 추세를 보여 1982년도에는 42.4%가 증가한 502,520명으로 인구 50만을 돌파하게 되었다. 1994년에는 528천명으로 과대구가 되어 서울특별시 광진구 등 9개 자치구 설



치 및 특별시, 광역시, 도 관할구역 변경 등에 관한 법률(법률 제4802호, '94. 12.22)이 제정 공포됨으로써 '95. 3. 1을 기하여 남구와 수영구로 분구되어 26.02km² 면적에 인구 321,010명으로 조정되었으며 2009년 말 현재 주민등록인구는 분구 당시 인구보다 19,967명이 감소한 301,043(외국인 포함)이다. 한편 시 전체인구 3,543,030명에 대한 우리 구의 인구 구성비는 8.40%이다.

(가) 인구 및 가족수 현황

2009년도 주민등록 인구통계 결과 가구 수는 110,473가구(주민등록 세대수임)로 2008년과 대비하여 볼 때 0.99%가 증가하였고, 가구 당 가족 수는 2008년 가구 당 2.75명에서 2.72명으로 감소추세를 보이고 있다.

인구는 제조업체의 전출, 교통여건 등으로 인한 생활환경 악화로 인구가 감소되다가 대단위 아파트 신축 등으로 증가되었으며 가구 당 가족수도 출산율 감소 및 핵가족화 등의 영향으로 감소하고 있으나, 소가족화로 세대는 증가하고 있다.

(나) 인구밀도

1975년 남구 승격 당시의 인구밀도는 km²당 11,323명으로 2002년까지 꾸준한 증가추세를 보이다가 2009. 12. 31 현재의 인구밀도는 11,381명으로 1975년 남구승격 당시의 인구밀도와 비슷한 수준이나, 부산광역시 4,625명에 비하면 배가 넘는 과밀현상을 보이고 있다.

동별 인구밀도를 보면, 대연1동이 km²당 33,737명으로 높게 나타나고 있으며, 용당동이 2,995명으로 최저지역으로 나타나고 있다.



(다) 연령별 인구

연령별 인구 구조를 보면 외국인을 제외한 297,963명 중

- 0세~4세까지의 유년층이 11,231명으로 2.65%
- 65세 이상의 노인 연령층이 33,040명으로 11.09%를 점하고 있으며
- 노동가능 인구인 15세~64세까지의 연령층이 223,094명으로 74.87%를 점하고 있다.

또한, 5세 이상 계급별 인구를 보면

- 0세~ 4세 11,231명, 5세~ 9세 13,475명
- 10세~14세 17,123명, 15세~19세 18,699명
- 20세~24세 19,627명, 25세~29세 24,966명
- 30세~34세 22,598명으로

계급층별로 3만명 이하를 나타내고 있고, 65세 이상 고령층으로 접어들면서 1만명 이하로 층이 좁아지는 역삼각형 형태의 인구 분포도를 보이고 있으며 65세 이상 연령계급계층에서는 총 33,040명중 여자가 18,784명(남자 14,256명)으로 56.85%를 점하여, 고령일수록 여자가 점하는 비율이 크게 나타나고 있다.



동별 인구 구성

(외국인 포함)

구분 동별	세 대	인 구(외국인)			1년간 증가율 (%)	구성비 (%)	면적 (km ²)	인구밀도 (명/km ²)
		계	남	여				
계	110,473	301,043 (3,080)	149,648 (1,456)	151,395 (1,624)	1	100	26.45	11,381
대연1동	5,662	14,507 (477)	7,180 (256)	7,327 (221)	1	4.81	0.43	33,737
대연2동	3,151	7,718 (26)	3,846 (8)	3,872 (18)	△2	2.56	0.54	14,292
대연3동	11,565	29,116 (552)	14,385 (311)	14,731 (241)	△5	9.67	3.82	7,621
대연4동	5,647	14,863 (60)	7,370 (20)	7,493 (41)	△3	4.94	1.00	14,863
대연5동	5,800	15,860 (48)	7,812 (15)	8,048 (33)	△1	5.27	1.11	14,288
대연6동	4,551	12,353 (24)	6,164 (11)	6,189 (13)	△2	4.10	1.19	10,380
용호1동	15,658	47,212 (300)	23,038 (137)	24,174 (163)	10	15.68	1.45	32,560
용호2동	6,526	18,306 (41)	9,116 (15)	9,190 (26)	30	6.08	2.03	9,017
용호3동	5,931	16,079 (32)	7,989 (9)	8,090 (23)	△3	5.34	1.96	8,203
용호4동	3,160	8,695 (18)	4,340 (5)	4,355 (13)	△7	2.89	1.49	5,835
용당동	3,527	10,393 (418)	5,310 (222)	5,083 (196)	1	3.45	3.47	2,995
감만1동	6,914	19,161 (388)	9,727 (151)	9,434 (237)	△5	6.36	2.66	7,203
감만2동	3,275	8,593 (81)	4,352 (35)	4,241 (46)	△2	2.85	0.89	9,655
우암1동	5,348	15,605 (298)	7,835 (116)	7,770 (182)	△2	5.18	0.95	16,426
우암2동	2,713	6,388 (12)	3,210 (2)	3,178 (10)	△3	2.12	0.49	13,036
문현1동	6,405	18,112 (165)	9,049 (98)	9,063 (67)	△2	6.01	0.83	21,821
문현2동	4,254	9,806 (46)	4,930 (15)	4,876 (31)	△3	3.26	0.60	16,343
문현3동	5,395	15,267 (54)	7,463 (21)	7,804 (33)	1	5.07	0.83	18,393
문현4동	4,991	13,009 (39)	6,532 (9)	6,477 (30)	1	4.32	0.71	18,322



2) 사업체기초통계 관리

사업체의 산업별, 지역별 분포 및 고용실태 등 지역경제 현황을 종합적으로 파악하여 보다 과학적이고 효율적인 경제사회발전계획 수립의 기초 자료로 제공될 수 있도록 매년 말일을 기준으로 우리 구에 소재해 있고, 기준 년도 동안 산업 활동을 한 모든 사업체를 대상으로 '94년부터 매년 조사해 오고 있다.

본 조사는 통계법에 의거 시행되며 일정한 장소에서 동일 경영자가 사업을 영위하는 개개의 사업체를 조사단위로 하여 사업체명, 대표자명, 소재지, 조직형태, 사업체 종류, 창설년월, 종사자수, 사업종류, 연간 총매출(수입)액 등을 통계담당 공무원 및 보조조사원에 의한 면접 타계식 방법으로 조사하고 있다.

- 2009.5.11~6.22. 기간 중 실시한 『사업체기초통계조사』 결과
 - － 2008. 12. 31. 현재 우리 구의 총 사업체 수는 16,195개소
 - － 종사자 수는 67,099명으로 조사되었다.

업종별 사업체수 · 종사자수

(단위 : 개,명,%)

업 종 별		사업체수	종사자수	업 종 별		사업체수	종사자수
총 계	사업체	16,195	67,099	D. 전기, 가스 및 수도사업	사업체	1	15
	구성비	100	100		구성비	0	0
A. 농업, 임업 및 어업	사업체	1	2	E. 하수, 환경 복원업	사업체	9	250
	구성비	0	0		구성비	0.1	0.4
B. 광업	사업체	1	4	F. 건설업	사업체	317	2,702
	구성비	0	0		구성비	2.0	4.0
C. 제조업	사업체	1,011	5,753	G. 도매 및 소매업	사업체	4,097	10,642
	구성비	6.2	8.6		구성비	25.3	15.9

※ 산업대분류 기준



업 종 별		사업체수	종사자수	업 종 별		사업체수	종사자수
H. 운 수 업	사업체	2,414	11,103	N. 사업시설관리, 사업지원서비스업	사업체	202	1,589
	구성비	14.9	16.5		구성비	1.2	2.4
I. 숙박 및 음식점업	사업체	3,129	8,078	O. 공공행정, 국방 및 사회보장행정	사업체	40	2,471
	구성비	19.3	12.0		구성비	0.2	3.7
J. 출판, 영상 정보서비스업	사업체	125	885	P. 교육서비스업	사업체	896	9,998
	구성비	0.8	1.3		구성비	5.5	14.9
K. 금융 및 보험업	사업체	116	926	Q. 보건 및 사회복지 서비스업	사업체	452	3,709
	구성비	0.7	1.3		구성비	2.8	5.5
L. 부동산업 및 임대업	사업체	487	1,648	R. 예술, 스포츠 여가서비스업	사업체	527	1,359
	구성비	3.0	2.5		구성비	3.3	2.0
M. 전문과학 및 기술서비스업	사업체	224	1,386	S. 협회, 단체, 수리 개인서비스업	사업체	2,146	4,579
	구성비	1.4	2.1		구성비	13.3	6.8

※ 산업대분류 기준

동별 사업체 · 종사자수

(단위 : 개,명,%)

동 별	사업체	구성비	종사자	구성비	동 별	사업체	구성비	종사자	구성비
총 계	16,195	100	67,099	100	용호4동	382	2.4	1,716	2.6
대연1동	986	6.1	4,147	6.2	용당동	652	4.0	7,322	10.9
대연2동	426	2.7	1,067	1.6	감만1동	989	6.1	6,278	9.4
대연3동	2,623	16.2	13,113	19.5	감만2동	425	2.6	1,300	1.9
대연4동	820	5.1	2,266	3.4	우암1동	569	3.5	2,594	3.9
대연5동	1,163	7.2	4,172	6.2	우암2동	379	2.3	1,236	1.8
대연6동	619	3.8	3,048	4.5	문현1동	723	4.5	1,840	2.7
용호1동	1,448	8.9	4,244	6.3	문현2동	755	4.7	2,527	3.8
용호2동	751	4.6	1,489	2.2	문현3동	763	4.7	2,298	3.4
용호3동	863	5.3	2,673	4.0	문현4동	849	5.2	3,769	5.6



3) 광공업 통계관리

우리 구 광업 및 제조업 부문의 구조와 분포 및 산업활동 실태를 종합적으로 평가하여 경제정책 수립 및 산업연구 분석과 국제비교 등에 필요한 기초자료로 제공될 수 있도록 1967년 기준 조사를 처음 실시한 이래 산업총조사를 실시하는 연도를 제외하고 매년 실시하고 있다.

한국표준산업분류에 규정된 산업대분류 B.광업, C.제조업을 영위하고 국내에 사업장이 있으면서 종사자 5인 이상인 사업체로 일정한 장소에서 단일소유권 또는 단일 통제하에서 경제활동을 하는 사업체를 대상으로 사업체명 및 소재지, 경영조직, 월평균종사자, 연간급여액, 연간출하액, 주요생산비, 부가가치등의 조사항목에 대해 임시 조사원이 사업체를 방문하여 응답자가 직접 작성하거나 조사원이 질문하여 타계식으로 조사하고 있다.

2009년 실시한 조사는 10인이상 사업체를 전수조사 하였으며, 조사결과 사업체수는 76개, 월평균 종사자수3,491명, 연간급여액 88,822백만원, 출하액 2,158,423백만원, 주요생산비 1,756,723백만원, 부가가치 410,899백만원 등으로 동별 광업 및 제조업 사업체 현황은 다음과 같다.



동별 광업 및 제조업 통계

(단위 : 개,명,백만원)

구 분 동 별	사업체수	월평균 종사자수	연간급여액 (퇴직금제외)	출하액	주요생산비	유형고정자산 연말잔액 (건설중자산제외)	부가가치
총 계	76	3,491	88,822	2,158,423	1,756,723	803,259	410,899
대 연 1 동	5	141	1,965	10,828	6,883	444	3,930
대 연 2 동	1	×	×	×	×	×	×
대 연 3 동	6	207	4,773	68,666	54,540	29,936	14,856
대 연 4 동	1	×	×	×	×	×	×
대 연 5 동	3	47	587	1,919	708	431	1,151
대 연 6 동	2	×	×	×	×	×	×
용 호 1 동	3	69	555	1,833	488	67	1,345
용 호 2 동	1	×	×	×	×	×	×
용 호 3 동	14	428	7,614	56,391	41,233	7,686	15,451
용 호 4 동	2	×	×	×	×	×	×
용 당 동	6	477	16,482	301,368	265,962	23,811	36,275
감 만 1 동	7	1,241	43,225	1,592,294	1,314,194	720,478	287,245
감 만 2 동	-	-	-	-	-	-	-
우 암 1 동	2	×	×	×	×	×	×
우 암 2 동	1	×	×	×	×	×	×
문 현 1 동	2	×	×	×	×	×	×
문 현 2 동	6	204	3,452	40,754	16,628	2,704	22,605
문 현 3 동	3	43	300	2,336	1,601	46	735
문 현 4 동	11	277	5,119	62,558	43,896	14,126	18,274

주): - 해당숫자없음, × 해당 숫자비공개



라. 법무관리

1) 자치법규 정비

자치법규란 지방자치단체가 자치입법권에 근거하여, 법령의 범위 안에서 제정, 개폐하는 법규로서 조례와 규칙이 있으며 이들은 상위법령이나 행정여건의 변동에 따라 신축성 있게 적응하여야만 행정현실에 부합하는 생동감 있는 법이 될 수 있다.

'88. 5. 1 최초로 구 자치법규가 제정 공포된 이래 수시 및 일제 정비를 통한 정비작업을 지속적으로 추진하고 있으며 2009년도 말 현재 자치법규 보유현황과 정비현황은 각각 다음과 같다.

자치법규 보유현황

계	조 례	규 칙
218	153	65

자치법규 정비 현황

구 분	계	제 정	개 정	폐 지
계	62	20	37	5
조 례	42	17	21	4
규 칙	20	3	16	1

2010년도에는 본격적인 지방자치 실시와 민주화 추세에 부응하여, 적법 행정기반 확충에 역점을 두고, 자치법규의 철저한 정비와 행정문서 편찬에 주력할 것이며, 법률교육을 실시하여 공무원의 능력을 발전시킴으로써 주민본위의 행정실현을 위한 기틀을 다지고자 한다.



2) 자치법규의 편찬, 추록 발간

자치구 행정의 기준이 되는 자치법규 및 행정규칙을 책으로 편찬, 발간하고 변경부분에 대한 추록을 년1회 발간하여 보완함으로써 행정의 적법성 확보에 만전을 기하고 있다.

3) 자치법규의 전산화

현행 자치법규 및 행정규칙 314건을 전산입력하여 남구 홈페이지를 이용하여 '99년부터 인터넷을 통한 대민정보 서비스를 실시하고 있으며, 아울러 자치법규의 제·개정 즉시 입력하여 구정업무처리의 신속화 도모와 매년 추록으로 소요되는 예산의 절감 효과를 거두고자 한다.

4) 소송수행의 효율화

자치법규의 미비점을 지속 보완하는 한편, 위법 부당한 행정처분의 과감한 시정조치, 진정, 질의, 이의신청의 심사통제를 강화하여 쟁송의 사전 예방에 역점을 두고 있으며 주민 권익 침해의 구제, 부당한 행정처분의 취소 등을 구하는 행정소송 사건에 대하여는 주관부서장의 사전 진단과 고문변호사의 자문을 거쳐 소송 실익을 세밀히 검토한 후 응소 및 상소 여부를 결정하여 소송상 소요되는 행정력과 각종 비용을 최대한 절감하고 있다.

또한 종결사건의 사후관리에도 철저를 기하여 패소사건에 대하여는 원인분석과 구상권 행사 등 책임성 있는 송무수행에 박차를 가하고 있다. 소송은 주민에게 정신적·재산적 부담이 큰 권리구제의 최종 수단이므로 행정처분단계에서 적법·타당성을 확보하여 불필요한 소송을 줄임으로써 주민불편을 최소화하고 행정신뢰도 제고에 만전을 기하고자 한다.



소송사건 현황

(단위 : 건)

연도	피 소			종 결				승 소 증감율
	소계	행정	민사	소계	승소	패소	승소율 (%)	
2009	43	28	15	23	19	4	82.6	2.0
2008	51	28	23	31	25	6	80.6	△19.4
2007	41	25	16	14	14	0	100	3.7
2006	42	29	13	27	26	1	96.3	4.3
2005	32	23	9	26	24	2	92	△4
2004	39	22	17	26	25	1	96	△4

4. 감사행정

가. 감사운영 방향

행정감사의 목적은 각부서 및 일선기관의 업무 운영상태를 점검하여 불합리한 점을 시정함으로써 행정운영의 적정성, 능률성을 도모하고 주민불편사항을 사전에 예방하는 데 있으며, 처벌위주의 감사보다 사전 예방감사와 공무원의 기강확립에 주력하였다.

2009년도 감사는 주민불편사항 해소 및 투명한 공직사회 분위기 조성에 역점을 두었으며 적극적 업무 추진과정에서의 착오나 오류 등은 관용처리하고, 「활기찬 도시, 살기 좋은 남구」를 위한 정책지원 체제 구축은 물론 자체 감사·감찰을 통한 위법·부당한 행정처리에 대한 예방감사 강화 위주로 추진하였다.



나. 자체감사

1) 종합감사

2009년도 종합감사는 대상기관별 행정업무 전반을 종합적으로 진단, 문제점 및 비리요인을 찾아 개선하고 무사안일 보신주의 행태를 근절하기 위해 구 산하 9개 동과 보건소를 대상으로 종합감사를 실시한 결과 행정상 159건을 적발하여 시정 가능한 39건에 대하여 시정조치 하였고 시정이 불가능한 120건에 대하여는 주의 촉구하여 동일유형의 잘못된 업무처리가 발생되는 일이 없도록 하였으며 재정상으로는 2,332천원에 대하여 회수 등의 방법으로 조치를 하였고 신분상으로는 32명에 대하여 문책조치 하였다.

또한, 제증명 발급수수료 무료대상자 사전공지 등 제도개선 3건에 대해서는 해당부서에서 적극 검토하여 조치토록 하였고, 용당동 관내 방치된 무단경작지에 동네체육공원을 조성하는 등 수범사례 7건은 전 기관(부서)에 전파하여 업무추진에 참고토록 조치하였다

2) 부분감사

주택·건축, 장애수당, 세외수입 부과·징수, 장기입원자 생계급여, 장애인자동차 표지, 민원사무처리, 생계비 부당지급 환수, 주거급여 실태 등에 대한 감사를 실시하여 시정 가능한 75건에 대하여 시정 조치 하였고 시정이 불가능한 8건에 대하여는 주의 촉구하여 동일 유형의 잘못된 업무처리가 발생되는 일이 없도록 하였으며, 신분상으로는 30명에 대하여 문책조치 하였다.

3) 기강감찰

연말연시, 설 · 추석, 하계휴가철 등 공직기강이 해이될 우려가 있는



시기에 감찰을 강화하였고, 행락철 대비 시설물 안전관리 확인 등 주민불편 사항과 직결되는 현장감찰 활동을 정기 또는 수시로 12회에 걸쳐 실시하였다.

2009 감사실시 현황

(단위 : 개소)

구 분	계	구 분 청	사 업 소	동
계	86	36	3	47
총 합 감 사	10	—	1	9
부 분 감 사	37	18	—	19
기 강 감 찰	39	18	2	19

감사결과 조치사항

(단위 : 건, 천원, 명)

구 분	행 정 상			재 정 상				신 분 상			
	계	시정	주의	계	지급	회수	환급등	계	징계	훈계 (경고)	주의
계	385	236	149	81746	7645	69826	4278	57	—	6	51
종합감사	159	39	120	2332	254	20	2058	26	—	2	24
부분감사	83	75	8	79073	7391	69462	2220	30	—	4	26
기강감찰	143	122	21	344	—	344	—	1	—	—	1

다. 상급기관 감사

감사원, 부산시 등 22회에 걸쳐 상급기관의 지도방문 및 감사가 수시로 이루어졌다.



기관별 수감횟수

(단위 : 횟수)

계	감 사 원	국무조정실	부산광역시	기 타
22	7	-	15	

라. 수사기관 통보사건 처리

수사기관에 적발되어 통보되어온 사건은 총 9건 9명으로 도로교통법 위반 2건, 폐기물관리법 위반 1건, 직무유기 2건, 주민등록법 위반 1건, 교통사고처리특례법 위반 3건에 대해 조사를 한 결과 7명은 혐의가 없었고, 2명에 대해 훈계 조치하였다.

마. 주민불편해소를 위한 생활감사

1) 다수인관련민원 검열 실시

주민의 청원사항과 부당한 행정처분에 대한 시정을 요하는 다수인(5인 이상)관련민원에 대하여 검열을 실시하는 등 조속한 해결을 위해 최선을 다한 결과 많은 성과를 거두었다.

다수인 관련민원 추진상황

(단위 : 건)

년도	총 건 수	해 결			이해종결	이송, 취하
		계	요구수용	대안조정		
2009	63	35	30	5	28	-

2) 민원부조리사항 처리

민원의 부당처리와 공무원의 부정·비리 등 각종 민원 부조리사항을 인터넷, 우편 등으로 신고된 사항을 조사·처리하고 결과를 e-mail 또는 우편으로 통보하였음



2009 민원부조리 처리 상황

(단위 : 건)

계	공무원 비 위	건 축 도시계획	도 로 하 천	상 공 운 수	보 사 환 경	보 상 기 타
20	—	2	2	—	12	4

바. 공직자윤리위원회 운영

공직자윤리법이 정한 우리 구 재산등록의무자 94명의 신고를 받았으며, 사실과 다르게 신고한 3명에 대하여는 소명서와 보완신고를 받았다.

2009 공직자재산등록 의무자

(단위 : 명)

소 속	등록의무자	공 개 자	비공개자
남구청	94	—	94



제2절 전략사업 추진

1. 일제강제동원 역사기념관 건립

「(가칭)일제강제동원 역사기념관」 건립이 우리구를 포함 전국 6개 자치단체가 유치경쟁을 벌인 결과 2008. 8. 29. 우리구 당곡공원으로 최종 결정되었다. 국무총리 직속 일제강점하강제동원피해진상규명 위원회에서 추진하는 일제강제동원 역사기념관 건립사업은 총사업비 1,500억원이 투입되는 대형 국가사업으로 1차 사업비 557억원을 확보하여 2012년까지 전시장, 상징탑 등 추도시설이 들어 설 예정이다. 2010년부터 사업이 본격 추진되는 역사기념관이 2012년 완공되면 인근 UN기념공원과 함께 관광자원으로써 고용창출과 지역경제 활성화에 크게 기여할 것으로 전망된다.

가. 기본현황

구 분	세 부 내 용
위 치	대연동 산210-4번지 일원(당곡공원)
사 업 비	1,500억원(1차 사업비 557억원)
사업기간	2008 ~ 2012(5년간)
사업주체	일제강점하강제동원피해진상규명위원회
주요시설	추도시설, 전시영역, 수장영역, 교육영역, 부대시설 등

나. 추진일정

- 2008.08 : 역사기념관 부지로 당곡공원 최종 확정(8.29)
- 2008.09 : 2009년도 예산 62억원 편성(일제강점위)



- 2008.11 : 2009년도 市본예산 부지매입비 35억원 편성
- 2008.12 : 타당성조사 및 기본구상 연구 용역 완료(일제강점위)
- 2009.02 : 공사관련 업무대행을 위한 약정체결(일제강점위↔조달청)
- 2009.03 : 기본 및 실시설계 용역 발주(일제강점위→조달청)
- 2009.04 : 市 2009년도 제1회 추경시 부지매입비 45억원 증액 편성
- 2009.11 : 당곡공원 부지 보상 완료(남구)

2. UN평화기념관 건립

우리구 현안이었던 「UN평화기념관」 건립사업이 2009. 6월 정부의 6.25전쟁 60주년 기념사업으로 채택되어 국책사업으로 당곡공원에 일제강제동원 역사기념관과 동시에 건립된다. 이 곳에는 한국전쟁에 참전한 UN군의 희생정신을 기리는 추모공간과 전시관, 참전국 기념관 등이 들어서게 되며 2010년에 기본 및 실시설계를 거쳐 2010년 말에 착공하여 2012년에 준공 개관될 예정이다.

가. 기본현황

구 분	세 부 내 용
위 치	대연동 산210-4번지 일원(당곡공원)
사 업 비	285억원(국비)
사업기간	2007 ~ 2012
사업주체	국가보훈처(부산광역시)
주요시설	전시관, 참전국기념관, 추모관, 체험학습실 등

나. 추진일정

- 2007.07 : 타당성 조사 및 기본구상 용역 완료(남구)
- 2008.08 : UN평화기념관 타당성조사 용역 완료(국가보훈처)



- 2008.09 : 관계기관 실무 협의회(서울 여의도)
- 2008.11 : 당곡공원 입지 확정 및 국책사업 추진 건의
- 2008.12 : 「UN평화기념관 건립」 세미나(김정훈 국회의원)
- 2009.01 : UN평화기념관 추진 건의(市→국가보훈처)
- 2009.05 : 국비신청 사업계획서 제출(국가보훈처)
- 2009.06 : 6.25전쟁 60주년 기념사업 채택
- 2009.10 : UN평화기념사업회 발기인 대회(김정훈 국회의원)
- 2009.12 : 2010년도 국비 16억원 확보

3. 「부산남구 UN평화문화특구」 지정 추진

세계 유일의 UN기념공원 일원을 특구로 지정하기 위해 외부 전문기관에 특구 타당성 검토 용역을 착수하여 남구의회 의견 수렴과 주민공청회를 거쳐 2009년 9월 특구계획을 수립하고 UN사무국에 "UN"명칭 사용 승인 요청을 하였다. "UN" 명칭 사용이 결정되면 지식경제부에 특구 신청서를 제출하여 2010년 상반기에 특구로 지정받을 계획이다. 특구로 지정되면 당곡공원내 기념관 건립사업 등 관련 특화사업의 규제특례 완화와 정책적 지원으로 사업 추진이 가속화 될 전망이며 지역상권 회복과 지역경제 활성화에 크게 기여하게 될 것이다.

가. 기본현황

구 분	세 부 내 용
위 치	대연동 785번지 일원(574,147㎡)
사 업 비	996억원(국비791, 시비180, 구비25)
사업기간	2009 ~ 2015(7년간)
주요사업	당곡공원내 기념관건립,남구 대학로 문화거리 조성사업 부산예술회관건립,점음의 광장 조성,오륙도UN축제활성화



나. 추진일정

- 2008.10 : 「부산남구 UN평화특구」 지정 신청 검토
- 2009.03 : 특구지정 타당성 검토 용역 착수
- 2009.05 : 용역 추진사항 보고회 개최
- 2009.05 : 지식경제부(지역특화발전특구기획단) 방문협의
- 2009.06 : 특구계획안 · 공청회 및 특화사업자 지정 공고
- 2009.07 : 남구의회 의견청취
- 2009.07 : 주민공청회 개최, 지식경제부 방문
- 2009.09 : 지식경제부 특구기획단 당곡공원 등 현장방문
- 2009.10 : “UN”명칭 사용 승인 요청(UN사무국)

4. 용호 Sea-Side 관광지 조성

1947년 이후 한센병 환자들의 집단 거주에 따른 불법 건축물 난립과 축사 운영으로 인한 오물 발생 등으로 슬럼화 되어 혐오 지역이던 舊 용호농장 일원을 SK VIEW 아파트와 연계, 관광지로 지정·개발함으로써 친환경적인 해안 정비 및 체계적인 관광자원 개발을 목표로 사업을 추진하고 있다. 오륙도, 이기대를 잇는 용호 Sea-Side 관광지 개발이 완료되면 지역경제 활성화에도 기여할 것으로 기대된다.

가. 기본현황

구 분	세 부 내 용
위 치	남구 용호동 산205번지 일원
부지면적	143,800㎡ (건축면적 25,241㎡ / 19.15%)
사 업 비	2,917억원 (민자)
사업내용	광장, 호텔, 콘도, 워터파크, 아이스링크, 극장 등
사업기간	2006년 ~ 2011년



나. 추진일정

- 2005.03 : 관광지개발제안서 제출(용호농장·무송 → 남구)
- 2006.05 : 관광지 지정 고시(부산시)
- 2007.01 : 관광지 조성계획 승인고시(부산시)
- 2007.07 : 관광지 조성사업 허가(남구 → 무송)
- 2007.10 : 개발행위(토지 형질변경) 착공
- 2008.01 : 관광지 조성계획 변경 제안서 제출(무송 → 남구)
- 2008.05 : 관광지 조성계획 변경 승인고시(부산시)
- 2008.06 : 관광지 조성사업 변경 허가(남구 → 무송)
- 2008.10 : 관광지 조성사업 건축 착공 신고(무송 → 부산시)
- 2009.12 : 관광지 조성계획(사업기간 연장) 변경 승인고시(부산시)
- 2009.12 : 관광지 조성사업(사업기간 연장) 변경 허가(남구 → 무송)

5. 남구 대학로 문화거리 조성

경성대에서 부경대 구간은 지하철 역세권으로 젊고 생동감 넘치는 곳이며, UN기념공원과 2005 APEC 정상회의 개최를 기념하기 위해 조성된 평화공원 등 세계적인 명소와 인접하여 내국인뿐만 아니라, 외국인의 왕래가 잦은 곳으로 유동인구가 급증하고 있다.

「남구 대학로 문화거리 조성」사업은 부경대 일대의 낡은 폐쇄형 콘크리트 담장을 허물고 무질서하게 얹혀있는 전선, 가로등 및 교통 시설물 등 각종 공공시설물을 정비하는 등 도시경관을 새롭게 디자인하는 사업으로, 급격하게 늘어나는 유동인구에 미리 대처하고 학생과 주민에게 부족한 문화 및 휴식공간을 제공하게 될 것이다.

「남구 대학로 문화거리 조성」그 첫사업인 부경대 담장가꾸기사업의 추진을 위해 2009년 1월에 부경대와 협약을 체결하였으며, 각계 전문가로부터 설계용역 자문을 받아 11억원의 예산을 투입



6월에 공사를 시작하여 10월에 준공을 하였다. 이 사업으로 부경대 외곽에 설치되어 있던 폐쇄형 콘크리트 담장이 허물어지고, 그 자리에 데크로드 및 조경시설과 주민편의시설이 설치되어 도심속의 새롭고 독특한 문화와 휴식공간으로 재탄생하였다.

가. 기본현황

구 분	세 부 내 용
위 치	용소삼거리 ~ 부경대 ~ 부산예술회관 신축부지
규 모	L=2,000m A=5,000㎡
사 업 비	55억원
사업내용	<ul style="list-style-type: none"> ○담장가꾸기 : 담장철거(L=661m), 조경공사 ○걸고싶은 테마거리 조성 : L=2,000m B=3~3.5m ○배전선로 정비 : 전신주 80기, 통신주 20기 지중화 ○가로등, 교통시설물 정비 : 가로등 80주, 신호등 73조 등
사업기간	2008 ~ 2010년

나. 추진일정

- 2008.04 : 도시경관 종합개선 시범가로 조성사업 계획수립
- 2008.10 : 부산시 투·융자 심사 반영
- 2008.11 : 담장가꾸기사업 시행 동의(부경대 → 區)
- 2008.12 : 2009년도 사업비 7억원 확보(시비 5, 구비 2)
- 2009.01 : 담장가꾸기사업 협약 체결(區 ↔ 부경대)
- 2009.02 : 기본 및 실시설계 용역 발주
- 2009.04 : 市 2009년도 제1회 추경시 예산 추가확보(4억원)
- 2009.04 : 기본 및 실시설계 용역 보고회
- 2009.05 : 담장가꾸기사업 기본 및 실시설계 용역 완료
- 2009.06 : 담장가꾸기사업 착공
- 2009.09 : 「남구 대학로 문화거리 조성」 기본설계 용역 완료
- 2009.10 : 담장가꾸기사업 준공



제3절 총무행정

1. 총무관리

가. 인사관리

1) 기본방침

인사관리의 목표를 공정하고 합리적인 인사운영, 성실하고 능력있는 공무원 우대, 승진 시 다면평가 실시 등으로 정하여 인사의 공정성과 객관성을 높이고, 예측 가능한 인사운영이 되도록 하였으며, 직무교육·전문교육·정신교육 등을 통하여 공무원의 자질을 향상시키고, 직원 경조사 지원·주택자금 알선·학자금 대부 등 공무원 사기양양 및 근무의욕 고취에 힘쓰고 있다. 특히 「인사사전예고제」, 「인사기준의 공개」, 「다면평가제 적용」 등을 실시하여 조직원 모두가 공감할 수 있는 인사운영을 실현하였다.

2) 인력현황

2009년 말 기준으로 우리 구의 공무원 현황을 분석해 보면, 공무원 현원은 680명으로 공무원 1인이 구민 438명을 대상으로 일한 셈이다.(2009년 말 기준 남구인구 297,963명) 또한 부서별 인력 현황을 보면 구 본청에 433명, 의회사무국 16명, 보건소 37명, 도서관 19명, 동 176명이 배치되어 있다.



공무원 현황

구분	계	정무직	일반직							별정직			기능직					계약직
			3급	4급	5급	6급	7급	8급	9급	6급	7급	8급	6급	7급	8급	9급	10급	
계	680	1		6	46	124	256	134	36	1	1	1	3	20	40	9		2
구분청	433	1		4	21	87	161	87	13	1		1	2	17	29	8		1
의회	16			1	2	2	4	1						1	5			
보건소	37			1	3	4	17	5	1		1			1	3			1
도서관	18				1	3	3	5					1	1	3	1		
동	176				19	28	71	36	22									

한편 퇴직현황을 살펴보면 퇴직 공무원 수는 9명이다.

2009 퇴직현황

계	임면	원직	파해	면임	조퇴	기직	정퇴	년직	명퇴	예직	당퇴	연직	직면	권직	자퇴	진직	사퇴	망직	비고
9명	-	-	-	-	-	-	4	-	5	-	-	-	-	-	-	-	-	-	퇴직률 1.3%

3) 임용 및 보직관리

장기근속으로 인한 업무의 침체를 방지하고 근무의욕을 고취시키기 위하여 적정한 순환보직과 승진임용을 공정하게 실시하였다.

(가) 승진

2009년도에는 승진유형별로 일반승진이 82명, 근속승진이 6명이고, 직급별로 일반직 73명, 기능직 15명 등 총 88명이 승진임용되었다.

직급별 승진현황

계	일반직							기능직					비고
	소계	4급	5급	6급	7급	8급	9급	소계	7급	8급	9급	10급	
		3급	4급	5급	6급	7급	8급		6급	7급	8급	9급	
88명	73	—	1	6	19	26	21	15	1	7	5	2	



한편 승진 임용자 82명의(근속승진자 제외) 승진 소요연수를 분석해 보면 하위직은 소요 연수가 짧은 반면 상위 직으로의 승진 연수가 길어지는 추세를 보인다.

직급별 승진소요 연수(근속승진자 제외)

구 분	계	2년 이하	2~ 3년	3~ 4년	4~ 5년	5~ 6년	6~ 7년	7~ 8년	8~ 9년	9~ 10년	10~ 15년	15년 이상
계	82	3	19	9	1	11	10	2	3	4	19	1
4→3급	—	—	—	—	—	—	—	—	—	—	—	—
5→4급	1	—	—	—	—	—	—	—	—	—	1	—
6→5급	6	—	—	—	—	—	—	—	—	1	5	—
7→6급	20	—	—	—	—	—	—	—	3	3	13	1
8→7급	21	—	—	4	—	9	7	1	—	—	—	—
9→8급	21	—	19	2	—	—	—	—	—	—	—	—
기능직 7→6급	1	—	—	—	—	—	—	1	—	—	—	—
기능직 8→7급	6	—	—	1	1	2	2	—	—	—	—	—
기능직 9→8급	4	1	—	2	—	—	1	—	—	—	—	—
기능직 10→9급	2	2	—	—	—	—	—	—	—	—	—	—

(나) 전 · 출입 및 전보

빈번한 전보로 인한 능률저하를 방지시켜 안정적인 직무수행을 기하고 장기근무로 인한 침체를 방지하여 전문적인 직무수행을 기할 수 있도록 보직관리에 임하였으며 2009 현황은 다음과 같다.

2009 기관별 전 · 출입 및 전보 상황

계	전 출 입							전 보									
	소 계	시청 남구	남구 시청	타구 남구	남구 타구	타시도 남구	남구 타시도	소 계	구청 구청	구청 동	동 구청	동 동	실과 사업소	동 사업소	사업소 구청	사업소 동	사업소 사업소
277	85	7	15	32	27	3	1	192	55	41	45	28	8	4	7	4	0



(다) 신규임용

직렬별 결원 수에 따라 15명이 신규임용 되었다

2009 직급별 신규임용 상황

(단위:명)

계	공채								특채						
	소계	4급	5급	6급	7급	8급	9급	기능직	소계	4급	5급	6급	7급	8급	9급
15	14	-	-	-	-	-	14	-	1	-	-	-	1	-	-

(라) 기 타

(단위:명)

파견	휴직	직위해제	복직	징계	정년연장	전직	비고
5	19	-	18	3	-	-	-

4) 다면평가 실시

종전에는 승진 시에만 다면평가를 실시하던 것을 성과상여금 지급 시에도 다면평가를 확대 시행함으로써 공정성과 객관성을 확보하여 성실하고 열심히 일하는 공직자가 우대받는 공직풍토 조성에 기여하였다.

다면평가위원회는 위원장(주민생활국장 또는 도시국장), 위원7(진행요원2, 직장협의회5)명으로 구성, 승진대상자별 평가단을 선정하여 다면평가를 실시하였다.

평가대상자 명부를 기초로 업무추진실적, 근무태도 등 총 4개 분야 평가항목을 지정, 총 9회 188명을 평가하여 승진에 반영하였다.



나. 교육훈련 및 표창

21C 지식정보화, 국제화, 디지털시대에 부응하고, 역동적으로 변화하는 행정서비스 욕구에 빠르게 대처할 수 있는 유능한 공직자를 양성하고자 각급 교육기관을 통해 소양 및 직무교육을 실시하는 한편 월 1회 유명강사를 초빙하여 직장교육 및 남구 아카데미를 실시하였다.

2009 교육훈련 현황 (사이버교육 포함)

(단위:명)

훈 련 기 관	과정	수료인원	훈 련 기 관	과정	수료인원
계(39개)	454	1,086			
지식경제공무원교육원	27	122	국립국어원	4	5
한국보건복지인력개발원	41	75	지방행정연수원	108	305
국토해양인재개발원	6	6	한국양성평등교육원	4	43
산림인력개발원	8	9	부산인재개발원	187	417
국립방재교육원	8	12	기 타	61	92

또한, 열심히 일하는 공무원의 사기를 진작시키기 위하여 투철한 사명감과 국가관을 가지고 지역발전에 헌신적으로 이바지한 공적을 발굴하여 포상을 실시하였으며, 그 현황을 보면 다음과 같다.

2009 공무원 포상 현황

훈격별	훈 장	포 장	대통령	국무총리	장 관	시 장	구청장	기 타
133	7	1	0	2	23	43	55	2

종류별	시책추진	각종행사	퇴직유공	정기표창	상 장	기 타
133	95	0	8	28	2	0



다. 직장 민방위 관리

민방위기본법 제18조에 의거 20세 되는 해의 1월 1일부터 40세가 되는 해의 12월 31일까지의 남자와 그 외 지원자로 구성된 우리 구청 직장민방위대는 구청장을 대장으로 하여 지휘본부 외 10개 분대로 편성되어 있으며 그 편성인원은 다음과 같다.

남구청 직장민방위대 편성 인원

계	대장	지휘 본부	경보 분대	대피 통제 분대	소화 분대	급수 분대	경계 분대	방호 분대	복구 분대	의료 분대	구호 분대	화생방 분대
87	1	8	7	8	8	8	8	8	8	8	7	8

2. 자치행정

가. 행정구역

1975년 10월 1일 대통령령 제7816호로 신설된 남구는 개청 당시 총19개동으로 576개통과 2,903개반이었으며 총 면적은 31.16 km^2 였다.

그 후에 공유수면 매립 등으로 구역이 계속 확장되어 18년이 지난 '94년 말에는 30개동 944개통 4,662개 반으로 면적은 34.44 km^2 에 이르렀으나 1995년 3월 분구로 인해 20개동 627개통 2,974개 반 면적은 24.50 km^2 로 조정되었으며 2009. 12. 31 현재 19개동 359개통 2,581개 반에 면적은 26.62 km^2 이다. 행정구역 변천내역은 다음과 같다



□ 행정구역 변천내역

일 자	연 혁
1942.10. 1	◦ 부산시 수영출장소(수영동, 광안동, 민락동을 관할)를 설치
1963. 9.10	◦ 대연출장소 설치(1936.4.1 설치된 부산진출장소에서 분리되어 대연동, 용호동, 용당동, 감만동, 남천동, 우암동을 관할) ◦ 수영동, 광안동, 민락동을 관할하는 해운대출장소 설치로 수영출장소 관할 구역 축소
1967. 1. 1	◦ 법률 제407호(1966.12.17 공포)에 의한 구제 실시와 동시에 · 부산진구 대연출장소 설치(6동) · 동래구 수영출장소 설치(3동)
1970. 7. 1	◦ 시조례 제465호(1970.6.23 공포)로 대연동이 대연제1동, 제2동으로 분동
1973. 3.10	◦ 시조례 제479호(1973.3.10 공포)로 부산진구 대연출장소가 시직할출장소로 승격
1975. 1. 1	◦ 시조례 제821호(1974.12.31 공포)로 용호동이 용호제1동, 제2동으로 분동
1975.10. 1	◦ 시조례 제879호(1975.9.26 공포)로 대연제1동이 대연제1동과 제3동, 대연제2동이 대연제2동과 제4동, 광안동이 광안제1동과 제2동으로 각각 분동 (수영출장소 4개 동, 대연출장소 10개 동) ◦ 대통령령 제7816호(1975.9.23 공포)로 부산시 남구신설에 따라 동구 관할구역 중 범일제3동 일부, 부산진구 관할구역 중 문현제1동, 문현제2동, 문현제3동, 범천제3동, 동래구 관할구역중 수영동, 광안제1동, 광안제2동,민락동, 대연출장소 관할구역인 대연제1동, 대연제2동, 대연제3동, 대연제4동, 용호제1동, 용호제2동, 용당동, 감만동, 우암동, 남천동을 관할(19동) (대연 및 수영출장소 폐지)
1976.12. 1	◦ 시조례 제1025호(1976.10.19 공포)로 우암동을 우암제1동, 우암제2동으로 분동(20동)
1979. 1. 1	◦ 시조례 제1276호(1978.11.6 공포)로 감만동이 감만제1동과 제2동으로, 수영동이 수영동과 망미동으로 각각 분동(22동)
1979. 8. 8	◦ 시조례 제1360호(1979.7.27 공포)로 대연제1동이 대연제1동과 제5동, 대연제2동이 대연제2동과 제6동, 광안제1동이 광안제1동과 제3동으로 각각 분동(25동)
1979. 9.12	◦ 시조례 제1371호(1979.9.11 공포)로 광안동 일부(망미동과 민락동 때문에 분리되어 있는 지역 0.02km ²)를 망미동(행정동 수영동)에 편입
1980. 4. 1	◦ 대통령령 제9730호(1979.2.26 공포)로 동래구 재송동 일부(수영강에서 망미동에 접한 지역(0.03km ²))를 남구에 편입)



일 자	연 혁
1982. 5. 1	<ul style="list-style-type: none"> ◦ 시조례 제1713호(1982.4.1 공포)로 법정동 명칭변경 및 경계조정 <ul style="list-style-type: none"> · 범일동 → 문현동(흡수) · 적기동 1가(폐지) → 문현동(흡수) · 적기동 2가(폐지) → 우암동(흡수) · 적기동 4가(폐지) → 우암동(흡수) · 적기동 5가(폐지) → 감만동(흡수) · 남천동 일부 → 대연동(편입) · 광안동 일부 → 대연동(편입) · 망미동 일부 → 수영동(편입) ◦ 시조례 제1714호(1982.4.1 공포)로 행정동 명칭변경 및 경계조정 <ul style="list-style-type: none"> · 범일제3동 일부 → 문현제4동 · 범천제3동 일부 → 문현제5동 · 남천동 일부 → 대연제3동(편입) · 수영동 일부 → 망미동(편입) · 광안제3동일부 → 수영동(편입)
1982. 9. 1	<ul style="list-style-type: none"> ◦ 시조례 제1757호(1982.8.9 공포)로 용호제1동이 용호제1동과 제3동, 망미동이 망미제1동과 제2동, 광안제2동이 광안제2동과 제4동으로 각각 분동 (28동)
1983.10. 1	<ul style="list-style-type: none"> ◦ 시조례 제1864호(1983.9.13 공포)로 용호제2동이 용호제2동과 용호제4동, 남천동이 남천제1동과 남천제2동으로 각각 분동(30동)
1986. 7. 1	<ul style="list-style-type: none"> ◦ 시조례 제2155호(1986.5.23 공포)로 대연 제6동 일부를 대연제5동에 편입
1987. 1. 1	<ul style="list-style-type: none"> ◦ 대통령령 제12007호(1986.12.23 공포) 및 시조례 제2205호(1986.12.31 공포)로 행정구역 경계조정 <ul style="list-style-type: none"> · 동래구 연산동 일부 남구로 편입과 동시 망미제2동 일부(0.26km²)를 동래구 연산동에 편입
1989. 1. 1	<ul style="list-style-type: none"> ◦ 대통령령 제12557호 (1988.12.22공포)로 부산진 범천1동 일부를 남구 문현제5동에 편입
1989. 1.24	<ul style="list-style-type: none"> ◦ 구조례 제123호(1989.1.24공포)로 문현제3동 일부를 대연제6동에 편입
1995. 2.27	<ul style="list-style-type: none"> ◦ 구조례 제346호(1996.2.27 공포)로 민락동 일부(현대아파트)를 수영동에 편입
1995. 3. 1	<ul style="list-style-type: none"> ◦ 법률 제4802호(1994.12.22 공포)로 과대 구 분구 (남구 → 남구, 수영구 분리) <ul style="list-style-type: none"> · 남 구 : 대연동, 용호동, 용당동, 감만동, 우암동, 문현동 · 수영구 : 남천동, 수영동, 망미동, 광안동, 민락동
1999. 1. 1	<ul style="list-style-type: none"> ◦ 구조례 제520호(1998.12.30 공포)로 문현제2, 5동을 통합하여 문현제2동으로 조정
1999.10. 8	<ul style="list-style-type: none"> ◦ 구조례 제532호(1999.11.25 공포) 구청사 소재지 변경(대연6동 1268-1)
2000.11.20	<ul style="list-style-type: none"> ◦ 구조례 제577호(2000.11.20 공포)로 문현1동, 문현3동 일부를 각각 문현3동, 문현4동에 편입
2001. 7.18	<ul style="list-style-type: none"> ◦ 구조례 제599호(2001. 7.18 공포)로 대연3동 598-27 외 10필지를 용호1동으로 편입
2005. 9.26	<ul style="list-style-type: none"> ◦ 구조례 제697호(2005. 9.26 공포)로 용당동 546-5외 2필지를 용호1동으로 편입



□ 동별 지번조서

동별	면적 (km ²)	세대수	인 구	통수 반수	관 할	동사무소 소재지
계	26.62	110,473	297,963	359 2,581		
대 연 제1동	0.42	5,662	14,030	16 87	○대연동 324~327, 330~336, 344~350, 352~358, 367~379, 635, 638, 639, 852, 865~867, 870~871, 873~879, 881, 882, 884~899, 901, 903, 917, 977, 980~989, 991, 992, 1002, 1003, 1006~1010, 1306~1321, 1721~1740, 1746~1755.	대연동 1730-6
대 연 제2동	0.54	3,151	7,692	14 86	○대연동 1202의39~1202의41, 1204의17, 1204의39, 1216~1245, 1258, 1604~1628, 1632~1635, 1756~1757, 산158의2, 산160의2~산160의7, 산160의101, 산164의2, 산164의31, 산165의9, 산166의1, 산166의6, 산166의7, 산167의7, 산167의13, 산167의26	대연동 1241-2
대 연 제3동	3.84	11,565	28,564	29 256	○대연동 1~280(단, 280의1~280의4 제외), 300~314, 360~366, 388~634, 637, 640~720, 722~728, 905~913, 1808~1842, 산1~산49, 산51~산56, 산101~산114, 산115의1, 산115의4, 산115의5, 산204, 산222~산229(단, 산223 제외)	대연동 427-31
대 연 제4동	1.00	5,647	14,802	20 148	○대연동 729~779, 819, 841~848, 918~971, 990, 1013~1195, 1198, 1203의198, 1204(단, 1204의17, 1204의39 제외), 산180~산185, 산190~산193, 산201~산215(단, 산204 제외), 산223, 1203-47(현대아파트)	대연동 1020-2
대 연 제5동	1.11	5,800	15,812	17 112	○대연동 280의1~280의4, 281~299, 316~323, 328, 329의1, 329의3~329의4, 4329의6, 329의10, 329의14~329의16, 329의18~329의21, 329의28, 383~384, 1281~1299, 1344~1534, 1535의1, 1535의2, 1535의4~1535의8, 1535의15, 1536의3, 1536의4, 1536의6, 1536의8, 10, 23, 1536의34, 1536의50, 1536의51, 54, 1536의55, 1536의59, 1536의60, 1536의66, 1552~1573(단, 1573의1, 1573의3 제외), 1661~1684, 1741~1745, 1759, 1760, 산50, 산57~산63, 산68, 산69~산100, 산115의2, 산115의3, 산115의8, 산115의11, 산115의16, 산115의17, 산116의2, 산116의4, 산120, 산121, 산124~산127	대연동 1463-1



동 별	면적 (km ²)	세대수	인 구	통수	관	할	동사무소 소 재 지
				반수			
대 연 제6동	1.19	4,551	12,329	16		○대연동 1246~1255, 1265~1280, 1535의9, 1535의10, 1535의12, 1535의38, 1535의58, 1536(단, 1536의3, 1536의4, 1536의6, 1536의8, 1536의10, 1536의23, 1536의34, 1536의50, 1536의51, 1536의54, 1536의55, 1536의59, 1536의60, 1536의66 제외), 1539~1551, 1574~1603, 1712, 1758의1~1758의11, 1758의16, 1758의18, 1761~1807, 산64~산66, 산128~산144의3, 산114의11, 산144의136, 산148의8, 산148의9, 산148의16~산148의18, 산148의21, 산148의26, 산148의28, 산148의29, 산148의31, 산148의33~산148의37, 산148의40, 산148의42, 산149, 산151의2, 산151의3, 산151의12, 산151의14, 산151의18, 산152의1, 산152의5, 산153의11, 산153의12, 산153의17, 산154의2, 140(중앙아파트舊번지)	대연동 1768-3
				95			
용 호 제1동	1.46	15,658	46,912	40		○용호동 38~41, 50, 51, 66, 75~83, 90~361, 369, 370, 379, 380, 386, 387, 390~57, 58, 395, 396, 397, 406~409, 413~424, 479, 483, 484, 487, 649~720(단, 720의12, 720의34, 720의39, 720의42~720의 44 제외), 721~736, 907의1, 907의3, 907의11, 907의14, 907의15, 907의17, 917, 923, 924, 925의1, 926의2, 927의2, 923, 924, 925의1, 926의2, 927의 2, 928~935, 산43~산70	용호동 414-47
				347			
용 호 제2동	2.03	6,526	18,265	24		○용호동 495, 496, 497, 516, 517, 521~532, 542~554, 559~564, 565의1, 566, 776, 866~892, 895의1, 903, 907의5~907의7, 907의9, 936~942, 산89의7, 산92, 산93, 산95, 산96, 산100, 산101, 산116의1, 산117, 산140~산178, 산180~산190, 산193, 산195~산221, 산2(용호농장)	용호동 517-19
				176			
용 호 제3동	1.96	5,931	16,047	21		○용호동 1~37, 42~49, 52~65, 67~74, 84~89, 363~368, 371~378, 382~385, 388~394(단, 390의57, 390의58 제외), 398~405, 410~412, 425~478, 488~494, 497~515, 519, 520, 산1~산42, 산104~산115, 산122~산136	용호동 371-2
				135			



동 별	면적 (km ²)	세대수	인 구	통수	관	할	동사무소 소재지
				반수			
용 호 제4동	1.49	3,160	8,677	14 82	○용호동 480~482, 485~486, 533~541, 555~558, 720의12, 720의34, 720의39, 720의42~720의44, 755, 894, 895, 895의2, 897~902, 산71~산73, 산76~ 산87, 산89의9, 산222~산224, 산227~ 산236, 산238, 산240~산252		용호동 553-23
용당동	3.62	3,527	9,975	13 94	○용당동 일원		용당동 401-1
감 만 제1동	2.66	6,914	18,773	25 174	○감만동 72의4~616(단, 589, 590, 600 제외), 산31의10~산43의21(단, 산40의5, 산40의6 제외), 산47~산72의1		감만동 141-3
감 만 제2동	0.89	3,275	8,512	14 87	○감만동 1~5, 8, 11~22, 26~48, 51, 52, 54, 57, 62, 65, 589~590, 600, 618~622, 산4, 산5, 산7~산12, 산14~산18, 산22, 산23, 산25, 산28~산30, 산40의5, 산40의6, 산44~산46		감만동 20-58
우 암 제1동	0.95	5,348	15,307	17 131	○우암동 1~121, 129~178, 181의393~181의395, 181의428, 183, 184의180~184의219, 184의246, 184의343, 219~232, 252~264, 산17~산64		우암동 162-15
우 암 제2동	0.49	2,713	6,376	13 87	○우암동 122~128의1, 179~181(단, 181의393~181의395, 181의428 제외), 184의2~184의179, 184의220~184의35(단, 184의246, 184의343 제외), 185~218, 233~251, 산1~산16		우암동 207-32
문 현 제1동	0.83	6,405	17,947	19 134	○문현동 1~126의9, 127의2~127의37, 127의55~127의79, 127의85~127의89, 127의91, 127의95~127의105, 136의8, 368- 369, 385의6, 386~392, 397의1, 426의15~426의33, 426의158, 426의246~426의248, 426의 268~280, 462의285~426의298, 442의4~447의16(단, 444의8, 446의5, 447의11 제외), 449의1~465의8, 466의1, 468의1, 468의37, 475의6~478의11, 479의1, 479의3, 480의2, 481, 481의2~481의31, 488의2, 502의3, 506의4, 506의49~506의79, 506의104~506의275, 506의282, 506의285~506의288, 506의291~506의337(단, 506의334제외), 506의341~506의534(단, 506의518 제외), 553의7, 553의30~553의32, 553의57, 553의59~60, 555~557의108		문현동 127-10



동 별	면 적 (km ²)	세대수	인 구	통수	관	할	동사무소 소 재 지
				반수			
						558의17~558의20, 650의1~650의6, 650의11~650의33, 650의35~50의49, 650의51~650의67, 655의4~655의120, 산1~산16, 산18~산23의6, 산26의12~산32의1, 산33의2, 산36의4~산37의5(단,산37의3제외), 산46~산60의2, 산63의13~산85	
문 현 제2동	0.62	4,254	9,760	14			문현동 546-42
				95			
						○문현동 372, 380, 382, 390의134~390의138, 465의9~465의13, 466의3~466의21, 468~475(단, 468의1, 468의37제외), 478의12, 479의4~479의29, 481의4~481의25, 482의4~482의41, 483~487, 488의3~488의173(단, 488의8~488의22, 488의128~488의130 제외), 489, 497, 500, 505, 506의1~506의102(단, 506의2, 506의3, 506의49~506의79 제외), 506의276~506의289(단, 506의282 제외), 506의334, 506의339, 506의518, 507~513, 515~520, 522~524, 528~544, 545의1~554(단, 545의291~545의307 제외), 558(단, 558의17~558의20 제외), 560~602, 603의1~603의98, 603의108, 604~609, 610의1~610의9, 610의17, 611~620, 622, 623의1~623의163, 623의172, 623의195, 624~627, 630~632, 633의8, 633의13, 633의17, 634~649, 650의7~650의9, 650의34, 650의50, 665의7, 666, 667, 672~682, 685, 687~813, 산24의1~산24의19, 산26, 산29의1, 산30의1, 산30의13, 산32의4, 산32의8, 산34의1, 산36~산36의3	
문 현 제3동	0.83	5,395	15,213	18			문현동 205-44
				132			
						○문현동 127(단, 127의2~127의37, 127의55~127의79, 127의85~127의89, 127의91, 127의96~127의105 제외), 139, 141~146, 154, 180, 183, 189~195, 202, 205, 212~245의4, 256~269, 272~274(단,273의9,274의23제외), 309~313, 315, 359의1~359의19(단,359의5제외), 359의26, 361~362, 370~385(단,375의5,385의6제외), 393~428(단, 397의1, 426의15~426의33, 426의158, 426의246~426의248, 426의268~426의280, 426의285~426의298 제외), 436의7,444의8, 446의5, 447의11, 447의17, 651~654, 680의2, 산6~산93, 산97~산103, 산19	



동별	면적 (km ²)	세대수	인 구	통수	관	활	동사무소 소 재 지	
				반수				
문 현 제4동	0.69	4,991	12,970	15			문현동 245의5~255(단, 254-10~254의26제외), 271, 273의9, 274의23, 275~308, 314, 317~358, 359의5, 359의20~359의21, 359의30, 363~367, 814~1225, 산125~산165	문현동 366-18 세종그랑 시아 상가 3층(301-1,302-2, 302-3)
				123				

나. 자치행정 강화

1) 통 · 반장 사기양양

행정현장의 최 일선에서 주민복지 증진과 행정능률 향상을 위해 애쓰고 있는 통 · 반장의 사기를 높이기 위해 통장수당 및 상여금 및 쓰레기 봉투를 지속 지급하고 있으며 또한 2009년도에는 학업성적이 우수한 통장자녀 23명에게 분기별 총 4회 33,520천원의 장학금을 지급하였고, 우수통장 21명, 퇴직통장 26명 표창 등으로 통·반장 사기진작을 통한 조직의 활성화를 지속적으로 꾀하고 있다.

2) 반사회 운영

'76. 5. 31 첫 반사회를 개최한 이래 반사회는 그 동안 이웃간의 담을 헐고 대화를 통하여 서로 돕고 협동하는 상부상조 정신을 기르고 주민 공동관심사를 찾아 스스로 해결하는 주민화합과 동참의 광장으로 발전해 오고 있다.

반사회는 우리민족의 5천년 역사와 함께 주민조직으로 연연히 이어져 오고 있는데 삼한시대의 '두레', 신라시대의 '계', 조선시대의 '5가작통제도' 및 '향회', 한일합방 이후 일제시대에는 전쟁 수행을 위한 인적, 물적자원의 동원수단으로 악용된 소위 '애국



반’ , 그리고 정부 수립후의 ‘국민반’ 으로 이어져 오다가 1976년부터 ‘반상회’ 로 오늘에 이르고 있다.

(가) 운영성과

주민자율 모임인 반상회는 참석률이 운영성과를 나타낸다고 할 수 있으며 이와 같은 측면에서 지난 20년간의 반상회 참석률을 보면 '80년대까지는 증가하다가 '90년부터는 감소하여 2009년말 기준 약 28%수준에서 지역의 공동관심사를 중심으로 반상회가 운영되고 있다.

또한, 반상회 시 건의된 사항은 대부분 해소되고 있으나 시 및 타 기관 소관사항 등의 30% 정도는 여건상 불가처리 되고 있는 실정이다.

건의사항 처리

(단위:건)

연도별 구 분	접 수	처 리 실 적		
		반 영	불 가	검 토
1994	188	136	34	18
1995	58	32	11	15
1996	53	36	12	5
1997	128	84	27	17
1998	62	29	3	30
1999	58	32	5	21
2000	52	34	7	11
2001	56	43	4	9
2002	35	29	3	3
2003	20	13	5	2
2004	16	10	3	3
2005	10	8	1	1
2006	5	4	1	0
2007	16	9	1	6
2008	10	6	1	3
2009	10	5	3	2



(나) 문제점 및 향후계획

1980년 8월부터 실시하던 반상회 특집 TV방송을 1988년 6월 정부의 자율 보도지침 이후 중단되는 것을 계기로 종전의 관 주도를 탈피, 이웃간의 화합과 주민 여론수렴의 장으로 발전시키기 위해 지속 운영되어 1995년 행정자치부의 “반상회운영 자율화 및 활성화 권고” 이후 주민자율반상회가 정착되었으나, 주민 참여율 저조와 고지대 저소득주민 거주지역 등 개최장소 확보곤란 등의 문제점이 있어 통상회 개최 등으로 지역실정에 맞춰 자율적으로 반상회가 운영되도록 개선 발전시켜 나가고 있다.

따라서, 주민화합과 대화의 장으로 반상회를 활성화시킬 수 있도록 지역여건별 공동 이익사업을 권장하고 남구신문 배부에 철저를 기해 주민관심 사항 및 생활교양 정보를 제공해 나가며 건의사항은 성실히 처리하여 행정 신뢰도를 높여가며 반상회 유공 통·반장에 대한 표창을 계속적으로 실시할 계획이다.

3) 현장 견문보고제 운영

구 산하 전 공무원이 출·퇴근, 외근, 현장근무 및 주민과의 일상 대화 시 주민생활 불편사항 등을 수렴하여 신속히 해결함으로써 참봉사 행정 및 현장행정에 주력하고 행정의 누수현상을 조기 차단하여 주민불편 해소와 각종 재해·재난 사고를 예방하고 있다.

(가) 보고방법 및 처리체계

전 직원이 주민 생활민원 분야, 도로기능 회복분야, 교통 관련 분야 및 건의사항 등을 일정서식에 의거 제출하면 이를 해당 부서 및 관련 기관에 통보하여 처리하고 있으며 2009년도 처리실적은 다음과 같다.



2009 견문보고 유형별 처리현황

(단위:건)

유 형 별 \ 구 분	계	자체처리	타 기 관 이 관 참	비고
총 계	1,312	1,299	3	
재해예방, 하수도 정비 분야	341 (26%)	341	—	
도로파손 복구 등 도로복구 분야	445 (34%)	445	—	
쓰레기정비등 도시환경정비 분야	200 (15%)	200	—	
교통체계개선등 교통관련 분야	118 (9%)	115	3	
기 타 (보안등 수리 등)	208 (16%)	208	—	

(나) 운영상황 평가

대다수 직원들의 출·퇴근과 각종 외근 시 재해 위험지 예방활동 및 주민불편 사항을 찾아서 해결함으로써 발로 뛰는 현장행정을 실현하고, 구정 신뢰회복에 상당한 기여를 했으나 일부 부서의 참여가 저조하며 보다 적극적인 참여자세가 요구되고 있다.

(다) 2010 계획

행정에 대한 주민의 욕구가 날로 다양해지고 또한 행정도 서비스 산업인 만큼 다양한 주민의 욕구에 신속히 대처하기 위해 항상 문제의식을 갖고 예방활동을 강화하여 주민 불편사항을 신속히 해결하고 각종 재해·재난 사고를 예방할 계획이며, 견문보고 우수공무원에 대해 표창을 실시하고 격려할 예정이다.

4) 주민등록 관리

우리나라의 주민등록제도는 일제시대인 1942년부터 시행된 기류제에서 비롯되어 1962. 5. 10. 주민등록법(법률 제1067호)제정으



로 근거가 마련되었으며 1968. 10. 20.부터 현재와 같은 주민등록표가 작성되면서 주민등록제도가 본격 시행되어 오다가 '89년부터 주민등록 전산화가 추진되어 왔다.

2000년에는 주민등록증을 일제 경신하고 2001년에는 무인민원발급기를 도입하는 등 민원편의 향상을 위한 초석을 마련하였다.

2003. 9. 15.부터는 읍·면·동에서 관리되고 있던 주민등록 전산자료를 구·군에서 통합 관리하는 시군구 주민등록시스템이 가동됨으로써 주민자료의 DB화로 정확한 자료관리체계가 구축되고 무인민원발급에 의한 등·초본 발급시간 연장 및 증명발급시간 단축 등 보다 나은 민원서비스를 제공하게 되었다.

2005년 8월부터는 주민등록 수기업무를 폐지하고 전산처리로 일원화하여 행정능률 향상과 주민등록자료 관리비용을 절감하게 되었다.

주민등록 및 전산담당자 현황

(단위 : 명)

총 원	주민등록담당			전산업무담당			주민·전산병행			비고
	계	남	여	계	남	여	계	남	여	
45(3)	26(2)	10(1)	16(1)	0(1)	0(1)	0	19	1	18	

※()구청 담당자

(가) 주민등록 일제정리 추진

주민의 주민등록사항과 실제 거주사실을 일치시키고 무호적자 실태 등을 파악하여 주민등록제도 운영에 만전을 기하고자 주민등록 일제정리를 실시하여 388건 445명을 정리하는 등 주민등록 관리에 만전을 기하고 있다.

(나) 생년월일 불일치민원 일제해소 추진



1968년 주민등록번호제도 도입 이후 수 십년간 장기 고질민원으로 남아있는 공부상 생년월일 불일치 민원 104명을 일제 정비하였다.

5) 자랑스런 구민상 시상

평소 백행의 근본인 효를 몸소 실천하는 구민을 비롯하여 남다른 애향심으로 지역사회 발전에 헌신하며, 굿은 일도 마다 않고 솔선 실천하는 구민을 발굴, 30만 구민의 이름으로 포상하고, 구민의 귀감으로 삼아 그 공적을 널리 선양하여 밝고 훈훈한 사회분위기 조성에 기여하고자 '96년 처음으로 제정, 시행해 오고 있으며 특히 '98년도에는 지역사회 안정과 후진양성을 위해 애쓰는 숨은 공로자를 발굴하여 그에 대한 노고를 격려코자 치안과 교육, 소방부문의 특별상을 추가하였다.

(가) 시상개요

매년 10월 시상하며 시상일 현재 남구관내에 3년 이상 거주자 및 상당기간 남구발전에 기여한 자를 대상으로 효행, 애향, 봉사부문 등 일반 상 3개 부문과 치안, 교육, 소방 부문의 특별상 3개 부문에 대해 시상하고 있다.

일반상 후보자는 구 산하 각 부서장과 구 의회 및 각급 기관사회단체장이 추천하거나 일반 주민 20명 이상이 연명으로 소정의 서류를 구비하여 추천하면 되고 특별상은 남부교육청 교육장과 남부경찰서장, 남부소방서장이 추천한 자를 대상으로 하는 한편, 특별상의 경우 해당기관의 공적심사에 가름하여 심사 없이 시상하지만 일반상 수상자의 경우 대상자의 공적에 대해 현지확인 조사 및 범죄경력 조회 후 자랑스런 구민상 심사위원회의 최종심사를 거쳐 선발되며, 수상자에게는 상패 및 상금이 수여되었으나 2005년부터는



공직선거법 개정으로 인해 상패만 수여하고 있다

(나) 제14회 수상자 선정 및 시상

2009. 9. 16.(수) 15:00 구청 대회의실에서 구의회 의원과 공무원, 각종위원회 위원 등 엄선된 심사위원 11명이 참석한 가운데 제 14회 『자랑스런 구민상』 공적심사위원회를 개최한 결과, 애향상, 봉사상, 효행상 3개부문의 일반상 후보자 6명과 교육, 치안, 소방 3개 부문의 특별상 후보자 3명에 대해 공정한 심사를 거쳐,

일반상 3개 부문 수상자로는 애향부문에 조상대대로 남구에 거주해오면서 남다른 애향심과 확고한 봉사정신으로 살기 좋은 마을조성 및 지역사회발전을 위해 남다른 노력을 기울인 공으로 용호1동 355번지 최승봉(61세)씨가 선정되었고 봉사부문에는 김해교도소, 주례구치소, 소화영아재활원 등 오랜 세월을 이웃과 사회를 위해 헌신적인 봉사활동을 실천해 왔으며, 2002년부터 감만사회복지관에서 경로식당(무료급식사업) 식사준비 자원봉사 활동을 통해 자원봉사자로서의 투철한 봉사정신과 따뜻한 마음을 전달해주면서 이웃사랑을 몸소 실천하여 함께 더불어 살아가는 지역사회 복지증진에 기여해오고 있는 감만1동 174-67번지 김형자(65세)씨가 선정되었고, 효행부문에는 인품이 너그럽고 이웃과 원만하게 잘 지내며 어려운 생활에도 웃음을 잃지 않고 가족간의 화목을 도모하여 이웃의 귀감이 되고 있으며 특히, 노부모 봉양과 경로효친 사상함양에 기여한 문현1동 119-33번지 장용근(57세)씨가 선정되었다. 아울러, 특별상에는 교육부문에 감만중학교 교사 전정옥(46세), 치안부문에는 남부경찰서 경무과 경사 김재환(37세), 소방부문에는 남부소방서 남부구조대 이승규(42세)씨가 선정되었다.



6) 2009 구·동정 설명회

2009년 새해를 맞이하여 구정운영을 위한 구민의 의견을 청취하고 구정에 폭넓게 반영하기 위한 구·동정설명회를 개최하였다.

- 개최기간 : 2009. 1. 13(화)~1. 16.(금) ▷ 4일간
 - 2009. 1. 13 (화) 14:00 남구청 대강당 ▷ 대연지구
 - 2009. 1. 14 (수) 14:00 삼성컨벤션힐 ▷ 문현지구
 - 2009. 1. 15 (목) 14:00 용호종합사회복지관 ▷ 용호지구
 - 2009. 1. 16 (금) 14:00 유니온스틸복지관 대강당 ▷ 용당·감만·우암지구
- 참 석 : 구·동 각급 단체장 등 주민대표 800명(동별 40명)
- 주요내용 : 구정계획 설명, 동 업무보고 청취, 주민과의 대화

7) 행정서비스헌장제 운영

행정서비스헌장제는 행정기관이 제공하는 서비스 중 고객과 밀접히 관련되어 있는 서비스를 선정하여 이에 대한 서비스의 이행기준과 내용, 제공방법 및 절차, 잘못된 서비스에 대한 시정 및 보상조치 등을 구체적으로 정하여 공표하고 이의 실천을 고객에게 약속하는 제도입니다.

우리 구에서는 1999년 7월 행정서비스 헌장제를 도입·운영한 이래, 행정서비스 품질을 제고하고 서비스 제공과정의 주민참여 활성화로 고객우선주의 행정을 구현하고자 총 10회의 제·개정을 통해 현재 구 산하 39개 전부서에서 행정서비스 헌장제를 운영하고 있으며 홈페이지 고객의견 조사, 고객만족도조사 등의 다양한 방식으로 고객의견을 수렴하여 서비스방식을 개선해 나가는 등 구민이 체감하는 ‘고객감동 행정구현’을 위해 노력하였으며, 그간의 행정서비스 헌장제 추진 경과를 다음과 같다.



□ 헌장제 도입 및 시범제정 운영 (1999년 7월)

- 세무 및 보건 행정서비스헌장 제정

□ 헌장제정·운영 확대 (2000년 ~ 2001년)

- 행정서비스 헌장제 확대시행 및 훈령제정(총 14개 헌장운영)
- 행정서비스헌장제정 및 운영에 관한 규정 제정('01. 6월)

□ 헌장운영 정착화 추진(2002년 ~ 2006년)

- 남구 헌장위원회 통합구성 (2003. 6. 5)
- 행정서비스헌장 훈령 제정 (2003. 6. 15)
- 남구통합헌장 제정 공포 (2003. 6. 18)
- 부서별 행정서비스 헌장제 확대시행 (2003. 6. 27)
- 2003년 부산광역시 평가 **우수구** 및 행정자치부 평가 **모범상** 수상
- 2006년 부산광역시 평가 **장려구** 및 행정자치부 평가 **우수상** 수상
- 2007년 부산광역시 평가 **최우수구** 및 행정자치부 평가 **우수상** 수상



행정서비스헌장 제정 · 개정현황 총목록

담당부서	행정서비스헌장명	제 · 개정 현황		
		제정일	개정횟수	최종 개정일
공 통	남구통합행정서비스헌장(전문)	'03. 6.27	4	'07. 7.26
기획감사실	기획감사행정서비스이행기준	'03. 6.27	4	'07. 7.26
전략사업단	전략사업행정서비스이행기준	'07. 7.26.	—	'07. 7.26
총 무 과	총무행정서비스이행기준	'03. 6.27	4	'07. 7.26
재 무 과	재무행정서비스이행기준	'01. 8. 1	5	'07. 7.26
세 무 과	세무행정서비스이행기준	'99. 7. 1	5	'07. 7.26
문화체육과	문화체육행정서비스이행기준	'03. 6.27	5	'07. 7.26
민원여권과	민원행정서비스이행기준	'00. 4. 3	6	'07. 7.26
주민지원과	주민지원행정서비스이행기준	'00. 6.27	6	'07. 7.26
주민복지과	주민복지행정서비스이행기준	'07. 7.26.	1	'07. 7.26
환경위생과	환경행정서비스이행기준	'00. 6.20	6	'07. 7.26
청소행정과	청소행정서비스이행기준	'00. 6.24	6	'07. 7.26
지역경제과	지역경제행정서비스이행기준	'01. 8. 1	5	'07. 7.26
교통행정과	교통행정서비스이행기준	'00. 7. 1	6	'07. 7.26
재난안전과	재난안전행정서비스이행기준	'05. 7. 4	3	'07. 7.26
도시관리과	도시행정서비스이행기준	'01. 7.16	5	'07. 7.26
건 설 과	건설행정서비스이행기준	'00. 7. 1	6	'07. 7.26
건 축 과	건축행정서비스이행기준	'00. 7. 1	6	'07. 7.26
토지관리과	지적행정서비스이행기준	'00. 7. 1	6	'07. 7.26
보 건 소	보건행정서비스헌장	'99. 7. 1	7	'07. 7.26
도 서 관	도서관행정서비스헌장	'00. 6.26	6	'07. 7.26
전동(19개동)	동행정서비스헌장 (동별 개별헌장)	'03. 6.27	4	'07. 7.26



3. 평생학습

가. 주민자치회 설치 및 운영

1) 주민자치회 설치

- 주민자치회는 동기능 전환으로 사무와 인력을 조정하여 주민센터의 여유공간에 주민의 편익, 문화, 복지증진 및 주민 자치기능을 강화하고자 주민센터에 설치하게 되었으며,
- 우리 남구에서는 1999년 7월 문현2동, 문현3동에 시범적으로 실시하여 2000년 11월 대연2동을 비롯한 14개 동으로 확대 실시하고, 2001년 10월 19개 전동으로 전면 시행하게 되었다.
- 19개 주민자치회는 1,198,950천원의 예산을 투입하여 설치하였고, 2009년에는 시비 285,000천원, 구비 95,000천원 등 380,000천원의 주민자치회 운영비를 지원하였다.

2) 주민자치회 운영

- 2009년에는 우수 주민자치위원 영입을 위한 공개모집, 임기제한, 분과위원회 참여 규정 신설 등 남구 주민자치회 설치 및 운영조례를 정비하여 주민자치회 활동을 강화할 있는 기반을 마련하고,
- 2008년에 이어 생활외국어 강좌 운영을 우리 구 중점사업으로 선정하여 15개 주민자치회에서 23개 강좌를 운영하여 지역 주민의 외국어 능력향상에 힘쓰며,



- 씬지도서관(12개) 및 관내 교육기관 등 지역사회자원과 연계한 프로그램을 개발하여 운영하였고,
 - 1동 1교 협력프로그램 운영 : 5개동 8개교 10개강좌
 - 씬지도서관 학습프로그램 운영 : 12개 씬지도서관 20개강좌
- 구 단위 주민자치회 경연대회가 신종플루로 취소되어 주민자치회별 자체 작품전시회, 독서경진대회 등을 개최하여 주민자치회 수강생들의 자긍심 향상에 기여하고 지역주민의 참여를 유도하였다.
- 매년 주민자치회 운영 유공자를 선발하여 표창하여 왔으나 2009년에는 5명을 증원하여 총 11명의 유공자를 선발, 표창하여 그 노력에 보답하고자 하였으며, 향후에도 10명 이상의 유공자를 표창하여 주민자치회 운영자의 사기진작을 위해 노력할 것이다.
- 2009년 한 해 동안 19개 주민자치회에서 취미, 교양, 직업 교육 등 지역여건에 적합한 다양한 학습 프로그램을 개발·운영하여 주민들이 즐겨 찾는 교육 문화 공간으로 자리매김하고 있으며, 특히 부산시 주관 주민자치회 운영 평가시 215개 주민자치회 중 문현4동 주민자치회가 장려상을 수상하는 성과를 거두었다.
- 2010년에는 1주민자치회별 지역복지, 사회진흥 등 현장중심 프로그램 위주로 1특화사업을 선정하여 추진하고, 권역별 주민자치회 운영 활성화 방안을 모색하고 동별 동아리를 육성·지원



하여 주민자치회의 최종목표인 지역공동체 형성을 위해 최선을 다할 계획이다.

주민자치위원회 현황

(단위 : 명)

주 민 자치회수	위 원 분 포								
	계	교육계	언론계	관계	경제계	문 화 예술계	지 방 의 원	비 영 리 민간단체	기타
19	461	19	-	4	119	4	42	15	258

※여성위원: 112명 (24.3%) 부산시 전체 5,587명 중 여성위원 1,336명(24%)

주민자치회 프로그램 운영현황

(월별 누계)

계	주민자치	문화여가	지역복지	주민편익	주민교육	사회진흥	기타
2,224	68	713	291	104	890	125	33

※ 월 평균 운영 프로그램수 : 1주민자치회당 10개 프로그램 운영

3) 주민자치회 홈페이지 운영

- 주민자치회를 주민의 사이버공간으로 확대 활용하고 인터넷을 통한 상호 정보교환 및 적극적 참여로 주민자치회 활성화를 도모하고자 19개 주민자치회별로 홈페이지를 개설 운영하고 있다.

주민자치회별 홈페이지 현황

주민자치회명	홈페이지 주소	주민자치회명	홈페이지 주소
대연1동	daeyeon1.jumin.busan.kr	용당동	yongdang.jumin.busan.kr
대연2동	daeyeon2.jumin.busan.kr	감만1동	gamman1.jumin.busan.kr
대연3동	daeyeon3.jumin.busan.kr	감만2동	gamman2.jumin.busan.kr
대연4동	daeyeon4.jumin.busan.kr	우암1동	uam1.jumin.busan.kr
대연5동	daeyeon5.jumin.busan.kr	우암2동	uam2.jumin.busan.kr
대연6동	daeyeon6.jumin.busan.kr	문현1동	munhyeon1.jumin.busan.kr
용호1동	yongho1.jumin.busan.kr	문현2동	munhyeon2.jumin.busan.kr
용호2동	yongho2.jumin.busan.kr	문현3동	munhyeon3.jumin.busan.kr
용호3동	yongho3.jumin.busan.kr	문현4동	munhyeon4.jumin.busan.kr
용호4동	yongho4.jumin.busan.kr		



나. 다양한 평생학습 프로그램 개설 운영

- 주민들의 다양한 학습욕구 충족을 위해 대학교 및 동 주민센터, 평생학습마을, 남부중고등학교 등과 연계하여 학습방법을 다양화하고자 노력하였고 그 노력을 인정받아 2009년 부산시 주관 평생학습업무 평가에서 장려상을 수상하였다.
- 주요 추진내용을 살펴보면, 향토역사문화학과, 요리봉사학과 등 2개학과 70명을 대상으로 남구주민자치대학을 개설·운영하였고, 창업위주과정의 커피바리스타 양성과정 등 4개 과정을 시 공모사업인 대학↔지역간 협력 우수프로그램으로 운영하였고,
- 평생교육진흥원 주관의 공모사업으로 “결혼이민여성 대장금 상차림 요리교실”과 “우리가족 활력충전 UN평화교실 나들이” 과정을 운영하였다.
- 또한, 일신남-Ⅱ아파트에 설치된 평생학습마을에서 운영하는 평생교육프로그램과 성인문해기관인 남부중고등학교에 7,000천원을 지원하여 주민들에게 배움의 기쁨과 욕구를 충족하는데 힘썼다.

다. 2009년 지역인재육성사업

- 교육과학기술부의 공모사업으로 2007년부터 사업비를 지원받아 2009년 현재까지 3년째 추진 중인 사업이며 2009년에는 부산시 기초자치단체 중 유일하게 선정되었다.
- 우리구 지역인재육성사업의 목표는 지역내 인적, 물적자원을 적극 활용하여 방과후학교 전문인력을 양성하고 사회적 일자리를 제공하는 등 학습·일·삶이 하나 되는 지역교육공동체 형성에 주력하고 있다.



- ▷ 사업명 : 부산남구 교육인적자원개발벨트 사업
- ▷ 사업비 : 379,000천원
- ▷ 기간 : 2009. 4. ~ 2009. 12.
- ▷ 대상 : 남구 주민 및 52개 초, 중, 고, 5개 대학(교)
 - (* 특히 고학력 미취업자, 경력단절 고학력여성·인력)
- ▷ 사업내용 : 남구 지역 주민 및 청소년 대상 인력 양성 및 일자리 창출과 고용 연계 프로그램 운영
- ▷ 사업규모 : 3대 중점과제
 - ① 기초학습 부진아를 위한 대학생, 고학력 전문인력 여성 멘토링 1:1 교사제 시행
 - 기간 : 2009. 4. ~ 2009. 12
 - 대상 : 관내 25개교 167명
 - 멘토 : 60명(대학생 40, 고학력여성 20) ☞ 경쟁률 8.6:1
 - 운영 : 소외계층 및 맞벌이부부 자녀, 기초학력부진
 - 학생 대상 부진과목 지도 및 가정(학교) 생활 상담자 역할
 - 효과 : 사회적 일자리 창출 및 소외계층 자녀 교육안전망 구축
 - 사업비 : 89,600천원
 - ② BNBS[Busan-Namgu Book Start]운동확산을 위한 도서관 전문인력 양성
 - 기간 : 2009. 4. ~ 2009. 12
 - 대상 : 12개동 주민센터 씬지도서관
 - 교육 : 자원봉사자 및 사서도우미 실무자 교육실시 [34명]
 - 운영 : 12개 씬지도서관 및 36개 일선학교 사서도우미
 - 현장실습 지원
 - 효과 : 도서관 운영인력 확보로 지역도서관 활성화는 물론



독서붐 조성, 소외계층 자녀 공부방화로 사교육비 절감

· 사업비 : 94,500천원

③ 고학력 경력단절 방과후 전문인력 양성교육 및 역량강화 프로그램 지원

· 기 간 : 2009. 4. ~ 2009. 12

· 주요내용 : 고학력 경력단절 여성 전문강사 및 방과후학교
코디네이터 활용

[총 19개 동 23개교 등 66명 현장실습 지원]

- 방과후학교 코디네이터 재교육 및 신규교육 ▷ 43명
- 과학강사 양성 및 현장실습 : 13개소 24명
- 전문강사 양성 및 현장실습 : 7개동 8개교 프로그램 지원(15명)
- 지역교육협력 네트워크 강화를 위한 워크숍 :1회

(26개 유관기관 총 54명 참가)

· 기대효과 : 고학력 유휴인력 사회적 일자리 창출 및 공교육
강화 지원, 협력네트워크 강화를 통한 실무자들
의 RHRD 이해도 제고

· 소요예산 : 194,900천원

라. 2009년 방과후학교지원센터 운영사업

- 2009년 교육과학기술부의 주관으로 시행한 공모사업으로 탄탄한 교육협력 네트워크와 지역인재육성업무 노하우를 바탕으로 사업을 신청한 결과 전국 총 10개 지방자치단체 중 최고등급으로 선정되어 국비 3억원을 지원받았다.



- 우리구 방과후학교지원센터 운영 사업의 목표는 배움과 돌봄을 실천하는 방과후학교 활성화와 지역 우수인재를 활용한 방과후 학교 질적 향상 및 지역특성을 살린 특성화 프로그램 개발, 운영하여 지역 내 계층간 학력차를 극복하고 지역사회 통합을 실현하는데 있다.
- 2009년에는 교육과학기술부와 관내 교육관계자 등 300여명을 모시고 『부산남구 방과후학교지원센터』현판 제막식과 운영보고회를 개최하여 교육특구 남구의 위상을 높였으며, 제1회 방과후학교대상(大賞) 지역사회파트너부문 최우수상을 수상하는 성과를 거두었다.

▷ 사 업 명 : 부산남구 방과후학교지원센터 운영

▷ 사 업 비 : 300,000천원

▷ 기 간 : 2009. 9. ~ 2010. 8.

▷ 사업내용

- 놀토, 지역 연계형 프로그램 운영 및 거점형 방과후학교 운영
- 코디네이터 등 방과후학교 전문인력 양성 및 현장배치 등

마. 교육경비보조금 지원

- 지원목적 : 교육환경 개선 및 지역특색사업 개발에 필요한 경비를 보조
- 기 간 : 2009. 1. ~ 2009. 8.
- 지원대상 : 관내 52개교(초 20, 중 15, 고 14, 특수학교 3)



- 지 원 : 13개 학교 100,000천원
- 내 용 : 지역주민과 함께하는 체육공간 설치, 실내 간이골프장 조성, 급수시설 개선, 에어컨 설치 등

바. 사립유치원 종일반 운영비 지원

- 지원목적 : 취업부모 자녀(만3세~만5세까지 유아)에게 교육과 보호기능을 통합·제공함으로써 유아의 전인적 성장 도모 및 여성의 사회 활동 참여 촉진
- 지원용도 : 1일 8시간 이상의 교육활동을 하는 사립유치원 종일반 운영에 소요되는 냉방비 및 공공요금
- 지원대상 : 관내 사립유치원 18개소
- 지 원 : 17개소 17,000천원 (1개소 휴원)

3. 단체협력

가. 국민운동 전개

2009년도 국민운동 추진과제를 이웃사랑 실천운동, 내 고장 환경 가꾸기 운동, 생활의식 개혁운동, 봉사대 운영 등 더불어 함께 사는 사회 구현에 중점을 두고 주민의 역량을 총 집결하는데 노력하였다.

특히, 깨끗한 환경을 가꾸기 위하여 새봄맞이 환경정비활동, 환경정비의 날 운영(월2회), 가로변 꽃길조성을 하는 등 지역 가꾸기 운동에 적극 앞장섰다.

새마을지도자 남구협의회에서는 환절기 지역주민들의 보건을 위하여 새마을 자율방역단을 운영 하였으며, 쾌적하고 아름다운 남구 가



꾸기 위해 꽃의 도시 만들기, 공공시설물 세척 및 대청소를 실시하였고, 생활의식 개혁운동으로 나라사랑 국기 달아주기 홍보 캠페인을 전개 했으며, 이웃사랑 실천운동으로 집수리 사업, 사랑의 연탄 나누기 사업, 경로잔치 등을 개최 하였다.

남구 새마을부녀회에서는 새마을 며느리봉사대를 운영하여 관내 독거노인에게 효도관광 및 경로잔치를 개최 하였으며, 사회복지시설 봉사활동, 소년·소녀 가정 및 어려운 이웃을 위한 사랑의 김장김치 담가주기, 정신장애인 및 가족 사회적응훈련 등 민간사회안전망 운동의 추진에 적극 앞장서 왔으며, 또한 깨끗한 도시 만들기, 공공시설물 세척 및 대청소에도 적극 참여 하였다.

새마을문고 남구지부에서는 도전! 주부골든벨 행사 추진과 동 새마을문고 운영, 남구 어린이 배우미 견학단 운영, 독서홍보 캠페인 전개 등 구민 독서문화 및 청소년 독서생활화 정착에 크게 기여 하였다.

1) 새마을운동 활성화

경제적 성장과 경기침체현상 등으로 새마을정신의 퇴조와 함께 새마을지도자들의 사기저하 등으로 국민운동의 퇴조현상이 나타나고 있으나 지도자들의 사기양양과 자질 향상을 위한 새마을지도자 국민교육 등을 통해 국민운동의 선도적 역할을 수행케 하고 있으며 이를 계기로 제2의 새마을운동 활성화를 위해 지속적인 노력을 하고 있다.

2009 새마을지도자 사기양양 및 교육 실적

유공지도자 표 창	지도자자녀 장학금지원	지도자교육	하 계 수련대회	새마을단체 지 원
2회 38명	2회 22명 38,194천원	9회 56명	1회 300명	52개 단체 86,400천원



2) 환경 살리기 운동

날로 심각해지는 환경문제에 대처하기 위하여 환경정비의 날 운영을 자연환경정화활동과 연계 지속적으로 실시하여 깨끗하고 쾌적한 환경조성에 기여하는 한편, 꽃길 꽃동산 조성, 공공시설물 세척 및 청소를 실시하였으며 새마을 자율방역단을 구성하여 관내 불결지에 집중적으로 방역을 실시하여 전염병 없는 쾌적한 환경조성에 앞장서고 있다.

2009 환경살리기 운동 실적

환경정비의 날 운영	꽃길, 꽃동산 조성	방역 활동	공공시설물 세척 및 대청소
122회 / 12371명 참여	33개소/ 14,261그루 식재	194회/ 34,920명 참여	육교, 지하차도7개소 9회 520명 참여

3) 민간사회안전망 운동

새마을 며느리봉사대 등을 운영하여 어려운 이웃, 장애인 복지시설, 무의탁 노인을 대상으로 각종 봉사활동을 펼쳐 사회전체에 더불어 살아가는 사회 만들기 등 민간사회안전망 운동을 확산시키고 선진 시민의식 함양에 기여하였다.

2009 민간사회안전망운동 실적

무의탁 노인 효도관광	사회복지 시설 봉사활동	소년소녀가장 무의탁 노인 돕기	어려운이웃 김장 김치 담아 주기	사랑의 집고쳐주기
1회/ 57명	45회/ 246명	2회/ 419명	13개동 920세대/ 4,200포기	5개동 65명참여/ 7가구

나. 직원복지

1) 맞춤형 복지제도 운영

남구 공무원 맞춤형 복지제도는 2007년부터 시행하여 직원들은



개별적으로 부여된 복지점수 범위 내에서 선호와 필요에 따라 복지수요를 효과적으로 사용할 수 있도록 하였으며 또한, 공무수행 중 발생할 수 있는 사고 등에 대해 보험혜택을 볼 수 있도록 의무적으로 공무원단체보장보험에 가입하여 직원의 복지만족도 향상과 행정의 생산성을 높이는 결과를 가져왔다. 2009년도 운영현황을 보면 다음과 같다.

적용대상 구성 현황

(단위:명)

계	공무원	구의원	청원경찰	무기계약근로자	비고
820	678	15	7	120	

복지포인트 배정 및 보험가입 현황

구 분	복지포인트 배정		의무적 보험가입		비 고
	인원(명)	배정액(천원)	인원(명)	가입액(천원)	
계	820	650,835	820	260,155	1인당 평균 배정액(1,110천원)

2) 직원취미클럽 운영

직원취미클럽은 1989년부터 구성, 운영하고 있으며 직장생활의 긍지와 보람을 가지며, 여가를 건전하게 선용하고 동료간 친목도모와 체력증진으로 보다 화합된 직장분위기를 조성하기 위하여 12개 클럽 455명으로 구성·운영하고 있으며 그 현황을 보면 다음과 같다.

취미클럽 구성현황

클럽명	회원수(명)	구성시기	클럽명	회원수(명)	구성시기
축 구	39	1989. 3월	사 진	16	1989.11월
등 산	92	1991.12월	낚 시	22	1989.11월
마 라 톤	48	2001.11월	수 석	13	1992. 6월
풍 물 패	24	1989.11월	외 국 어	21	2000. 3월
테 니 스	40	1980. 5월	볼 링	35	2005. 3월
문화유적답사	65	2002. 4월	바 독	40	1991.12월



3) 직원복지회 운영

1983. 4. 1. 시범구 육성 추진계획에 의거 당시 해체된 구정정책 자문위원회 기금 1,885천원으로 시작된 남구청 직원복지회는 자동판매기운영 수익으로 운영되고 있으며, 2009. 12. 31. 현재 회원수는 682명(청경7 포함)이다.

○ 2009년 수입은

- ▷ 2008년도 이월금 16,305,650원, 수익사업추진으로 발생한 수입금 69,127,620원, 예금이자, 복지카드 발급 및 이용수수료 등 3,193,727원 포함 총 88,626,997원이며

○ 2009년도 지출은

- ▷ 자동판매기운영, 인건비 및 재료비 등 제반운영경비로 38,522,689원
- ▷ 출산직원 축하 미역선물 : 500,000원
- ▷ 송년다과회 경비지원 : 2,000,000원
- ▷ 생일자 문화상품권 구입 : 13,110,000원
- ▷ 장기와병 직원 격려 : 1,300,000원
- ▷ 명절 직원 선물비 : 6,460,000원
- ▷ 기타 : 904,000원
- ▷ 총 62,796,689원을 지출하는 등 다양한 사업을 통하여 직원 복지증진에 기여하였다.

4) 직원사기진작을 위한 복지시책 추진 현황

사업명	이용대상	운영내용	추진실적	비고
직원 사육 콘도 운영	전 직원 및 가족	국내 7개 지역 콘도에 대하여 직원 이용 시 할인 혜택	33회, 42박 (195명이용)	5구좌
철도할인권 이용	전 직원	전 직원을 대상으로 평일 25%, 주말 5%할인 혜택	380회	왕복 횡수 포함
생 일 자 문화상품권 지급	전 직원	생일인 달에 직원1인당 10,000원권 문화상품권 2장	690명 13,110천원	직원복지회 기금
직원 아동 보육료지원	6세 미만의 자녀가 보육시설을 이용하는 직원	매월 말 직원 계좌로 입금	자녀730명 95,790천원	



4. 정보화

가. 정보화 연혁

정보산업 중심으로 산업구조가 전환됨에 따라 행정체제도 이에 따른 전산화의 필요성이 대두되어 1978년 9월 부산시의 주전산기 도입을 시작으로 토지기록관리, 차량등록관리, 인사·급여관리 등 여러 가지 업무가 전산화되어 왔으며, 1997년에는 구정종합정보센터와 인터넷홈페이지 구축 등으로 직원들의 정보화 마인드를 축적하고 컴퓨터를 통한 커뮤니티(대화능력) 향상에 기여했다.

1999년에는 민원서비스의 질적 향상을 위해 대민서비스 효과가 높은 4개 업무(지방세, 예산회계, 세외수입, 인허가)를 전산화하였으며 부산시 체납 자료를 조회 가능토록 세입통합시스템도 구축하였다.

2000년에는 「시군구행정종합정보시스템」을 도입하여 제세징, 민원, 지역산업, 농촌, 보건복지, 주민등록, 지적, 차량, 환경 등의 업무 전산화를 추진하여 전 분야의 행정정보화 및 자료공동 활용 체제의 초석을 마련하였다.

2001년에는 시군구행정종합정보시스템을 확대 운영하여 위생행정, 건축행정 등을 추가로 구축하였고, 제반 도시문제 해결을 위한 도시정보시스템 및 24시간 NON-STOP 민원서비스를 위한 무인민원발급기도 도입하여 질 높은 민원서비스를 제공하고 있다.

2002년에는 전자정부 구현을 위해 체계적이고 효율적인 정보관리와 업무능률 향상을 위한 전자결재시스템을 구축·운영하였고, 사이버테러로부터 정보시스템을 보호하기 위한 지방행정정보망의 보안



환경을 구축하였다.

2003년에는 시군구행정종합정보시스템의 2단계 사업으로 지역 개발, 내무행정 등 11개 업무를 추가로 구축하였고, 전자인증·결제·지불 등을 처리할 수 있는 인터넷 민원시스템을 설치하였으며 동에서 관리하고 있는 주민등록시스템을 구청으로 이관하여 구청에서 일괄 관리하여 통합 데이터베이스 환경으로 구축하였다. 또, 남구 문화관광 등 남구홈페이지를 전면 개편하여 주민 사용편의를 도모하였다.

2004년에는 문서처리의 전 과정을 자동화 가능토록 문서보관 이관 검색이 가능한 자료관시스템을 구축하였고, 시청과 동주민센터간 행정정보망을 고속화·이중화하여 신속하고 중단 없는 행정·민원업무 처리 환경을 조성하였다. 365일 24시간 민원증명 발급 서비스를 위해 구청 정문에 무인민원발급실을 설치, 운영하고 있다.

2005년에는 부동산거래의 투명성 확보와 주민 편의 제공을 위해 부동산거래관리시스템을 구축하였으며, 토지관련업무 시스템 통합을 위한 토지정보관리시스템을 구축하였다. 구정소식, 생활정보, 정보화 교육안내 등 다양한 구정정보를 웹메일을 통하여 주민에게 제공하는 웹메일링 서비스를 시작하였다.

2006년에는 민원처리결과를 민원인에게 문자 서비스하는 자동 통보체계를 구축하였으며, 온라인을 통한 정보공개를 위한 통합정보 공개시스템을 구축하였다. 또한 재개발·재건축 사이트 구축, 정보 소외 계층 맞춤형사이트 구축 등 홈페이지를 통한 행정서비스를 강화하였다.



행정정보 고도화를 위해 공통기반시스템을 도입하였으며, 인사·재정·지방세 등의 표준 정보시스템 구축을 완료하였다.

2007년에는 부산광역시 남구 지역정보화 촉진 기본계획을 수립하여 남구 특성에 적합한 정보화 중장기 정책을 수립 하였으며, 시군구 행정정보 시스템 고도화로 위생, 복지등 10개 업무가 기능 개선된 새울 행정시스템으로 구축되어 행정능률이 크게 향상 되었다. 또한, 인터넷 건축행정시스템을 웹방식으로 개선하여 건축 인허가, 신청등 건축행정 전 과정을 인터넷으로 서비스 하였으며, 신청사 정보인프라를 추진하여 데이터와 음성을 통합한 정보통신망 및 전산실 구축, 기존 전산장비의 안정적 이전 설치로 신청사 입주에 따른 정보시스템의 안정적 구축 및 이전을 추진하였다.

2008년에는 시군구행정종합시스템 고도화 3차 구축으로 8개업무가 기능향상 되었으며 직원 정보화교육 10회 실시로 309명이 교육을 수료하여 업무마인드를 향상하였고 부산시 직원 정보화교육 경진대회에 참가하여 최우수 기관상 및 개인 장려상을 수상하였다. 그리고 주민 정보화교육을 63회 2,369명 실시하였으며 남구 인터넷 수능방송 서비스를 실시하여 언어, 수리 등 6개분야 대입 수능강좌 및 수험정보를 구민 자녀들에게 저렴한 비용을 양질에 콘텐츠를 제공하고 있다

2009년에는 새울행정시스템 정보알리미서비스 구축으로 민원업무 처리내역을 민원인 휴대폰으로 제공할 수 있게 되었고, 직원 정보화 역량발전에 지속적으로 노력하여 부산시 직원 정보화교육 경진대회



에서 최우수 기관상 및 개인 최우수, 우수상을 수상하였으며, 주민 정보화교육 67회 2,594명 실시, 남구 보건소 홈페이지 개편 및 문화관광 홈페이지 웹접근성 개선을 통해 주민들의 정보격차 해소에 노력을 기울이고 있다.

〈정보화 연혁〉

- 1989. 4. 기획감사실 전산통계계 설치
- 1989. 5. 주민관리업무용 다기능사무기기 설치
- 1990. 10. 기획감사실 전산통계계에서 총무과 통신전산계기구 개편
- 1990. 12. 자동차관리 온라인용 단말기 설치(교통과)
- 1991. 12. 각 실과, 동에 업무용 컴퓨터 각 1대씩 보급
- 1992. 8. 인사관리단말기 설치 (총무과)
- 1993. 7. 지적민원발급용 PC설치 (지적과)
- 1993. 12. 총무과 전산계 신설
- 1994. 10. 전산실 구축
- 1995. 1. 주전산기 도입 (HIServer 6000)
- 1995. 3. 분구에 따른 전산실 및 교육장 설치, 주전산기이설 지방세정보시스템 구축 및 LAN설치 (세무, 징수과)
- 1995. 6. 주전산기에 의한 취득/등록세 온라인 개시
- 1996. 6. 구정종합정보센터 개통 및 전부서 LAN 설치 (계별 1개소)
- 1997. 1. 주전산기 용량증설(중앙처리장치, 주기억장치 등)
- 1997. 2. 전산교육장내 인터넷 전용회선 설치 (56Kbps)
- 1997. 6. 주민등록 주전산기 586(OS:UNIX) 확장



- 1997. 10. 이륜자동차관리 전산화 완료
- 1997. 11. 남구 인터넷 홈페이지 민원서비스 실시
- 1998. 3. 남구인터넷홈페이지 서비스회선 256Kbps로 증속
- 1998. 5. 시정종합정보망 E1(2,048Kbps)급 회선 개통
- 1998. 7. 구정백서 인터넷 서비스 개시
- 1998. 7. 남구 인터넷신문 제작 및 서비스 개시
- 1998. 12. 특별주민세 인터넷신고접수 개시, 주전산기(UX9000) 도입
- 1998. 12. 세입민원행정종합시스템 지방세분야 ON-LINE 업무 개시
- 1998. 12. 남구지역정보화촉진조례 제정 공포
- 1999. 10. 인터넷카페 설치 운영
- 1999. 11. 동사무소 과세증명서(지방세) 발급 실시
- 1999. 11. 호적등·초본 전산발급 전면시행
- 2000. 10. 시군구행정종합시스템 본격 가동
- 2001. 5. 시군구 지적시스템 구청 이관으로 동에서 토지대장 발급
- 2001. 8. 시군구 위생행정 추가 보급
- 2001. 10. 시군구 건축행정시스템 구축 (7개분야 48종)
- 2001. 12. 도시정보시스템(UIS) 구축
- 2001. 12. 무인민원발급기 도입
- 2002. 6. 전자결재시스템 구축 운영
- 2002. 8. 지역정보접근센터 설치(6개소)
- 2002. 9. 지방행정정보망 보안환경 구축
- 2003. 5. 시군구행정종합시스템 2단계업무 구축



- 2003. 9. 주민등록시스템 구축 이관
- 2003. 12. 신 전자문서시스템 시행
- 2003. 12. 홈페이지 개편 및 사이버UN기념관 사이트 구축
- 2004. 1. 365일 24시간 무인민원발급실 설치
- 2004. 2. 자료관시스템 구축
- 2004. 3. 부산시↔구 구간 행정정보망 고속화·이중화
- 2004. 8. 구↔동 구간 행정정보망 이중화 및 암호화 장비 구축
- 2004. 12. 전국 지자체 정보화 평가 우수기관 선정
- 2005. 3. 웹메일링 서비스 개시
- 2005. 7. 시군구정보시스템-시도행정시스템 연계자료 구축
- 2005. 9. 부산시 정보화능력 경진대회 최우수 기관상 수상
- 2005. 11. 부산시↔구 구간 행정정보망 및 인터넷망 통합
- 2005. 11. 부동산거래관리시스템 구축, 토지정보시스템 통합
- 2005. 12. 전국 지자체 정보화 평가 우수기관 선정
부산시 시민정보화교육 평가 우수 기관상 수상
- 2006. 3. 민원처리결과 자동통보체계 구축
- 2006. 4. 통합정보공개시스템 구축
- 2006. 8. 부산시 정보화능력 경진대회 최우수 기관상 수상
- 2006. 9. 표준 인사정보시스템 및 지방재정정보시스템 구축
- 2006. 10. 홈페이지 재개발·재건축 및 맞춤형 사이트 구축
- 2006. 12. 표준 지방세정보시스템 구축
- 2007. 1. 담당명칭 변경(전산담당→정보화담당)
- 2007. 3. 부산광역시 남구 지역정보화촉진 기본계획(2007~2011) 수립
- 2007. 6. 신청사 정보통신망 구축 및 인터넷주소관리시스템 도입



- 2007. 7. 시군구행정종합정보시스템 고도화 1차 확산
- 2007. 7. 부산시 상반기 시민정보화 교육 평가 최우수 수상
- 2007. 9. 인터넷 건축행정시스템(세움터) 구축
- 2007. 11. 사이버당직실 운영
- 2007. 11. 시군구행정종합정보시스템 고도화 2차 확산
- 2008. 4 남구 인터넷 수능방송 서비스 실시
- 2008. 7. 부산시 정보화능력 경진대회 최우수 기관상 수상
- 2008. 9. 시군구행정종합정보시스템 고도화 3차 확산
- 2008. 11. 남구 홈페이지 개편
- 2008. 12. 성과관리시스템(BSC) 설치
- 2008. 12. 시군구행정종합정보시스템 고도화 3차 추가확산
- 2009. 1. 구청 1층 무인민원발급기 교체
- 2009. 3. 남구 보건소 홈페이지 개편
- 2009. 4. 새울행정시스템 고도화 정보알리미 서비스 개시
- 2009. 12 남구 문화관광 홈페이지 웹접근성 개선

나. 전산실 및 정보화교육장 설치 · 운영

1) 전산실

'95. 2월 수영구와 분구 시 임시청사 9층에 56.1㎡의 규모로 설치하였으며 '95.7.1 통제구역으로 설정하였다. '99. 10.18 임시청사 1층으로 이전하였고 2002년에는 시군구2단계사업 등 서버 설치공간의 확보를 위해 전산실 확장공사를 실시하였으며, '07.8월 신청사 입주로 259.97㎡ 규모의 최적의 환경으로 정보시스템 및 정보통신망을 운영하고 있으며 주요 전산장비 현황은 다음과 같다.



전산실 주요 장비 현황

장 비 명	규 격	수량	장 비 명	규 격	수량
시군구 행정정보 1단계 서버	IBM X370	1	공통기반 서버	IBM P570	2
시군구 행정정보 2단계 서버	IBM X370	1	공통기반 어레이	EMC CX700	1
시군구 행정정보 XML 서버	IBM NF8500R	1	공통기반 백업서버	삼성 ZSS130	1
시군구 행정정보 민원공개서버	Openstar 500A	1	공통기반 웹서버	삼성 ZSS130	2
시군구 행정정보 어레이	SANRISE 1200	2	홈페이지 및 웹메일	IBM X345	3
시군구 행정정보 어레이	Hitachi 9500V	1	토지정보시스템	Compaq ML570T	1
시군구 행정정보 백업장비	IBM 3583 LTO	1	통합정보관리 서 버	후지쓰 Prime Power 250	1
전자문서 AP 서버	IBM P660	1	고속레이저프린터	HART-5060	1
전자문서 DB 서버	IBM P650	1	무정전전원장치 (UPS)	50KVA	2
전자문서 쥬크박스 서버	IBM X345	1	항온항습기	20RT	2

2) 정보화교육장

구민 및 직원들의 정보화 마인드 확산을 위해 직원정보화 교육장과 주민정보화 교육장으로 나누어 운영중이던 정보화 교육장을 지금의 신청사로 이전하여 구민들의 접근성이 높아졌으며, 교육장의 수용인원을 40석으로 확대 운영하여 교육효과를 높이고 있다.

연중 계속 체계적으로 질 높은 정보화교육을 시행하고 있으며, 동별 주민자치센터의 기본 과정 위주의 교육과 차별화된 고급 교육과정들을 개설하여 다양한 계층의 정보화 요구를 충족하고 실질적으로 도움을 줄 수 있는 교육을 실시하고 있다.



특히 노인, 주부 등 정보화 소외계층을 대상으로 다양하고 특화된 정보화교육을 실시하여 정보격차해소에 크게 기여하고 있으며, 전자정부 구현 기반조성을 목표로 각종 행정정보시스템과 연계한 교육 시행으로 정보시스템 구축의 효과를 향상하고 있는 등 지역 정보화 촉진에 이바지하고 있다.

다. 정보화 추진

1) 시군구 행정정보시스템 운영

1999년 행정자치부 주관으로 지적, 보건복지, 농촌, 환경, 지역 산업, 민원, 주민, 자동차, 재·세정, 건축 등 10개 업무 전산화하는 시군구행정종합정보시스템 1단계 추진되어 자동차시스템, 부동산시스템, 주민등록시스템 등으로 분산되어 운영 중이던 개별시스템을 연결하여 자료 공동 활용 체계를 구축하였고 기관 간 자료 공유도 가능하게 되었다.

2001년에는 시에서 운영하던 지적시스템을 구청으로 이관하여 동에서도 토지대장 발급이 가능하게 되었으며 위생행정시스템 및 건축행정시스템이 추가로 구축되었다. 또한 무인민원발급기를 도입하여 24시간 NON-STOP 민원발급이 시행되었다.

2002년에는 2단계 사업으로 지역개발 등 11개 신규업무와 기존 업무의 보완 추가 개발이 진행 되었고 2단계 프로그램 확산 보급에 대비하여 주전산기 도입 등 운영환경을 구축하였다. 또 전국 어디 서나 호적 등·초본 전산발급이 가능한 호적정보시스템도 구축 되었다.

2003년 시군구 2단계 업무를 확산 보급하여 본격 운영되었고 시군구 1단계와 연동하여 각 업무시스템 간 정보 연계로 업무처리



효율을 극대화하였다. 동별로 관리하던 주민등록시스템을 구청으로 이관하여 주민등록 관리업무의 효율화와 주민자료 공동 활용을 가능하게 하였으며, 2단계 사업의 일환으로 시군구행정종합시스템과 연계하여 인터넷을 통해 민원신청, 발급, 처리과정 열람이 가능한 인터넷민원시스템이 구축·운영되어 행정 효율성 및 투명성을 확보하고 민원사무 서비스를 획기적으로 개선되었다.

2004년 주민등록 등·초본 등 인터넷을 통한 재택민원발급이 시행되었고 인터넷 열람민원 확대 등 인터넷서비스가 강화되었으며 건축물 대장의 동주민센터 발급이 시행되었다.

2005년 시도행정정보시스템과의 연계를 통하여 기초자료 및 통계자료를 연계하였으며, 민원서비스에 대한 보안성을 강화하였다.

2006년 시군구 행정처분자료를 DB 구축하였으며, 시군구 고도화를 위한 업무 분석 및 설계를 완료하였다. 또한 인사행정·재정정보·지방세 등 표준정보시스템을 구축하였으며, 시군구 행정정보 고도화를 위한 업무 분석 및 설계를 완료하고 시스템 구축을 추진하고 있다.

2007년 시군구 행정정보시스템의 21개 업무중 위생, 내부행정, 민방위등 10개 업무가 기능 개선되어 웹방식으로 구축 하였으며, 업무전반을 인터넷 웹기반 및 전자적으로 처리하여 업무생산성 향상을 높이고, 기관간 정보의 공동 활용으로 일하는 방식을 개선하였으며, 직접 방문으로 처리하던 민원처리를 인터넷 서비스로 처리하여 주민편의를 극대화하였다.

2008년 시군구 행정정보시스템의 도로교통, 문화 등 7개업무를 고도화하고, 공통기반시스템에 메모리 증설 및 성과관리시스템(BSC)을 추가설치하여 행정업무의 효율성을 높였다.



2009년 서울행정시스템에 공무국외여행업무와 문화업무의 일부 기능이 추가되었으며, 전자민원창구, 민방위, 복지업무와 문자전송 시스템(SMS)을 연계하여 민원인의 휴대폰으로 각종 공지사항을 신속하게 전달하게 되었다.

2) 전자문서시스템 운영

전자결재시스템이 2002년 6월부터 시행되었으며 2008년에는 서울행정시스템과의 연계 구축으로 초과근무 및 직원 근무상황관리도 전자결재와 연동하여 행정업무 생산성 향상을 이루었다

3) 인터넷 홈페이지 운영

세계화 · 정보화 시대에 걸 맞는 민원서비스 제공과 우리 구를 국내·외에 홍보함은 물론 선진각국의 다양한 정보를 취득하기 위해 '97. 11. 20부터 인터넷 홈페이지 서비스를 시작하였으며, 2003년 12월에는 전체 화면 디자인 및 구성을 전면 재개편하여 남구소개, 구정자료실, 전자민원창구, 알림마당, 참여마당, 생활교육정보, 문화관광사이트 등 7개 분야 51개 항목으로 구성되어 있으며 주민입력 게시판을 확충하여 주민의 고충 및 건의사항을 반영하는 등 온라인 민원행정에 역점을 두는 한편 정보제공자 공개, 민원실명 게시화로 투명한 인터넷 문화의 기반을 마련하였다.

2005년에는 신속한 구정정보 제공을 위해 남구 웹뉴스 메일링 서비스를 개시하였고, 홈페이지 유지보수를 통해 구민의 여론·의견 수렴창구 다양화 등 사용자의 편의성 증진에 노력하였다.

2006년에는 홈페이지 부분개편을 통하여 재개발·재건축사이트 구축, 정보소외계층을 위한 맞춤형사이트 구축, 디자인 및 콘텐츠 보강을 통하여 보다 나은 서비스를 제공하고 있다.



2007년에는 개인정보 노출차단 시스템을 도입하여 개인정보 노출 피해를 사전에 차단하여 보다 신뢰성 있고 안정적인 홈페이지를 운영하였으며, 홈페이지의 게시판 이용시 제한적 본인 확인제 실시로 건전한 인터넷 문화정착을 위해 노력하였다.

2008년에는 메인 홈페이지 디자인 개편 및 백운포 체육공원 예약현황, 정보화교육 접수 등의 콘텐츠 개설, 또한 관리자 홈페이지 기능강화 및 통합을 통해 끊임없이 변화하고 발전하는 홈페이지 이미지를 구축하였다.

2009년에는 디자인 개편, 콘텐츠 정비 등 보건소 홈페이지를 개편하여 이용자 편익을 고려하는 등 대민 서비스의 질을 향상시켰으며, 문화관광 홈페이지 웹 접근성 개선사업을 통해 정보소외계층의 웹 정보 접근기회를 높이는데 노력하였다.

4) 정보화교육

고도 정보화사회에 대응하여 전자정부의 기반을 구축하고 공무원의 정보이용 능력을 배양하며, 지역정보화사업의 기반강화와 지역주민의 정보화 마인드 확산을 위해 다양한 교육과정을 개설, 행정의 능률성을 제고하고 자기계발을 촉진하기 위한 정보화교육을 매년 실시하고 있다.

(가) 직원 정보화교육

2009년에는 직원 정보화교육으로 파워포인트, 엑셀 등 정보화 실무과정 위주로 219명을 교육하였으며, 직원 정보화 능력배양을 위한 정보화능력 경진대회를 실시하였다.

정보화 능력경진대회의 성적 우수자는 부산시 주관 공무원정보화 능력경진대회 및 부산시 대표로 중앙경진대회에 참가하였으며,



부산시 주관 공무원정보화능력경진대회에서 기관최우수상 및 개인상을 획득하였다.

(나) 주민 정보화교육

주부 · 노인 등 정보화 소외계층에 대한 교육기회를 확대하고 주민과 함께 하는 구정을 구현하기 위해 컴퓨터 기초, 인터넷 활용, 문서 작성, 가족앨범 만들기 등의 컴퓨터 기초과정 위주로 운영하였고, 저소득층 및 기초수급자를 우선 접수 받았다. 2009년에는 구 정보화 교육장 및 관내 14개소 교육장에서 총 5,997명을 교육하였다.

5) 정보격차 해소 사업 추진

관내 소년소녀가장, 장애인, 저소득 가정 등 소외가정 및 사회복지시설에 구청 내 불용 대상 PC를 수리하여 무상 기증하는 사랑의 PC보급 사업을 2001년부터 실시하였고 2009년에는 PC 78대를 수리 · 보강하여 저소득 가정과 사회복지시설 등에 무료 기증함으로써 소외계층의 정보화 이용기회를 넓혔다.

6) 행정정보망

2008년에는 인터넷 주소 관리시스템 구축으로 비인가자의 네트워크 접근통제 및 실시간 모니터링을 실시하여 안정적인 행정정보 서비스를 제공하고 있다.

7) 사무환경 개선

구 전체 PC 총 1,161대로 1인 1PC 보급이 100% 완료 되었으며, 용도별로 살펴보면 업무용 674대, 단말기 76대, 교육 등 기타 452대이다. 또 직원의 업무처리 도모를 위해 사무자동화 SW를 매년 보급하여 2009년 현재 문서편집 717본, 통합사무 710본, 백신 676본을 보급하였다.



5. 희망근로프로젝트

가. 사업배경

국제적인 금융위기 여파에 따른 국내 경기침체로 일자리 창출을 통해 취약계층의 생계를 지원하고, 소비를 촉진시켜 지역상권을 회복하고자 전국적으로 동시에 시행

나. 사업현황

- 1) 기 간 : 2009. 6. 1. ~ 12. 18.
- 2) 사 업 비 : 11,649백만원(인건비 8,301, 재료비 3,348)
- 3) 참여인원 : 1일 1,581명, 연 203,330명
- 4) 사 업 장 : 「학교도서관 사서도우미」 등 60개 사업

다. 추진경과

사업초기 재산과다자의 참여, 희망근로상품권 등의 문제점을 안고 시작하였으나 생산적·친서민적 사업으로의 전환, 재산과다자의 참여 포기 유도, 희망근로상품권 가맹점 확대, 참여자 및 주민들의 의식전환 등으로 사업목적을 충실히 이행하였다.

희망근로사업으로 조성되고 정비된 등산로, 생활체육시설, 약수터, 썸지공원 등 다중이 이용하는 시설은 인근 주민들의 호평속에 하루가 다르게 이용객이 증가하고 있고, 이는 방송, 신문을 비롯한 각종 언론보도를 통해서도 확인된 바 있으며

경로당, 공동·공중화장실 개선과 폐·공가 정비, 노후한 골목길 포장, 불량보도 재정비, 관내 재난예방사업 등 친서민적사업의 시행을 통해 사회적 약자의 생활환경을 개선하였고

전자태그 물품관리시스템, 중요기록물 전산화, 공중화장실 D/B구축, 자전거 종합관리시스템 구축, 도로실태 조사 등의 사업은 당장은 아니지만 행정의 역량을 강화할 수 있는 기반을 마련하였다

라. 주요 추진일정

일자	추진사항
5. 4.	희망근로 프로젝트 사업 T/F팀 구성
5. 8.	희망근로사업 발굴 보고회 개최 ▷ 2회
5.11.	희망근로사업 행정안전부 지침 확정 및 자체계획 수립
5.12.	희망근로사업 시행 관련 담당자 교육
5.20.	희망근로사업 참여 접수, 선발 ▷ 1,956명 접수 945명 선발
6. 1.	희망근로 사업장 성립 신고
6. 8.	희망근로 2차사업 시행 ▷ 636명 선발
6.15.	희망근로상품권 위탁관리 협약 ▷ 부산은행장
6.19.	희망근로 추진위원회 심의회 개최
6.23.	희망근로사업 추진상황 보고회 ▷ 60개 사업장
6.24.	희망근로사업장 현장 점검 ▷ 실·단·과장, 담당
7. 4.	희망근로사업 국민연금 등 4대보험 성립신고
7.28.	희망근로사업 참여자 안전교육 ▷ 3일간
8.10.	희망근로참여자 전원 건강검진 실시 ▷ 20일간
9.24.	재해발생 희망근로사업장 현장 점검 ▷ 부산지방노동청
10.28.	희망근로사업 참여자 2차 안전교육 ▷ 실외작업자 1,485명
11.20.	희망근로사업 기간 연장 확정
11.30.	희망근로사업 중 부분(14개 사업장) 종료
12.18.	2009년 희망근로 프로젝트사업 종료



- 일시 : 2009. 7. 24.(금) 11:00
- 장소 : 이기대 어울마당 주변 산책로
- 내용 : 이기대공원 해안산책로관리사업 등 희망근로자 20여명이 집중폭우에 유실된 산책로 및 배수로를 복구하고 있다



제4절 재무행정

1. 회계관리

회계는 정부나 지방자치단체가 행정활동과 공공의 욕구를 충족시키기 위하여 취득한 재화를 합리적으로 관리·사용하는데 필요한 경제 활동의 한 분야로서 경제작용 절차라 할 수 있으며, 이를 크게 분류하면 계약과 지출, 물품관리 및 단위 회계연도의 회계활동 실적에 대한 결산으로 나누어 진다. 우리 구는 주민의 공공복지 증진을 위하여 운영되는 일반회계 및 특수 목적을 수행하기 위해 독립적으로 의료급여기금, 주민소득지원 및 생활안정기금, 주차장, 지하수관리, 주거환경개선사업, 기반시설, 장기미집행도시계획시설대지보상 등 7개의 특별회계를 운영하고 있으며 회계업무의 기본방향을 신속·투명·정확한 회계업무처리에 두고 효율적이고 건전한 재정을 운영하기 위해 노력하고 있다.

가. 2008 세입·세출 총결산

결산이란 예산과정의 마지막 단계로 1회계연도의 세입·세출예산의 집행실적을 확정된 계수로 기록하는 행위이므로, 지방자치단체가 예산의 범위 내에서 재정활동을 했는지를 확인할 수 있고 당초예산과의 차이, 재정운영 성과 등을 체계적으로 분석할 수 있으며 그 결과를 다음 연도의 예산편성과 재정운영에 환류 할 수 있어 보다 효율적인 예산 및 재정 운영을 위한 자료로 이용할 수 있는데 그 가치가 있다. 결산은 회계연도 종료, 출납폐쇄, 세입·세출 출납사무완결, 재무보고서 작성, 세입·세출결산서 작성, 자치단체장에게 보고, 결산검사, 결산의회승인 순서로 진행된다.



2008 세입결산 총괄

(단위 : 천원)

구 분		예 산 액	전년도 이월액	예산현액 ㉔	정수결정액㉕	실제수납액 ㉖	미수납액 (㉖-㉕)
합 계		168,166,348	10,560,144	178,726,492	203,070,633	175,277,227	27,793,406
일반회계	소 계	164,726,905	8,498,144	173,225,049	196,959,020	169,663,999	27,295,021
	지 방 세	17,318,000		17,318,000	18,943,690	17,548,737	1,394,953
	보 통 세	14,876,000		14,876,000	15,697,801	15,037,433	660,368
	목 적 세	2,092,000		2,092,000	2,164,147	2,115,716	48,431
	과년도수입	350,000		350,000	1,081,742	395,588	686,154
	세 외 수 입	24,522,738	8,498,144	33,020,882	59,816,682	33,916,615	25,900,067
	경상적수입	11,211,672		11,211,672	11,674,968	11,642,494	32,474
	임시적수입	13,311,066	8,498,144	21,809,210	48,141,714	22,274,121	25,867,593
	지 방 교 부 세	12,604,421		12,604,421	12,604,421	12,604,421	0
	조 정 교 부 금	28,719,455		28,719,455	28,719,455	28,719,455	0
	재 정 보 전 금	1,068,012		1,068,012	1,017,779	1,017,779	0
	보 조 금	77,494,279		77,494,279	75,856,992	75,856,992	0
	국고보조금	46,267,262		45,886,078	45,886,079	45,886,079	0
	시비보조금	31,257,017		29,970,913	29,970,913	29,970,913	0
특별회계	소 계	3,439,443	2,062,000	5,501,443	6,111,613	5,613,228	498,385
	의료급여기금	301,556		301,556	450,277	332,519	117,758
	주민소득 및 생활안정기금	2,213,952		2,213,952	2,425,011	2,283,472	141,539
	주거환경개선사업	474,054	2,062,000	2,536,054	2,791,493	2,555,399	236,094
	기반시설	309,316		309,316	290,830	290,830	
	지하수관리	140,565		140,565	154,002	151,008	2,994



2008 세출결산 총괄

(단위 : 천원)

구 분 회 계 별		예산현액 ㉔	지출원인 행위액 ㉕	지 출 액 ㉖	다음년도 이월액 ㉗	집행잔액 (㉔-㉕-㉖)
합 계		178,726,492	153,710,040	153,111,169	16,491,894	9,123,429
일 반 회 계	계	173,225,049	150,773,562	150,174,691	16,491,894	6,558,464
	일반 공공 행정	9,208,830	8,670,928	8,670,929	35,000	502,901
	공공질서및안전	433,145	364,490	364,490	0	68,655
	교육,문화,관광	11,266,356	2,789,158	2,789,156	7,169,020	1,308,180
	환경보호	10,106,733	9,242,129	9,161,096	787,834	157,803
	사회복지,보건	76,121,422	70,563,527	70,563,526	3,503,705	2,054,191
	농림해양수산, 산업중소기업	2,131,936	1,919,580	1,918,664	0	213,272
	수송및교통,국토개발	15,464,107	10,464,443	9,947,523	4,753,335	763,249
	예비비	1,204,606	0	0	0	1,204,606
	기타	47,287,914	46,759,307	46,759,307	243,000	285,607
특 별 회 계	계	5,501,443	2,936,478	2,936,478		2,564,965
	의 료 급 여 기 금	301,556	276,545	276,545		25,011
	주민소득 및 생활안정기금	2,213,952	25,838	25,838		2,188,114
	주거환경개선사업	2,536,054	2,425,142	2,425,142		110,912
	기반시설	309,316	148,795	148,795		160,521
	지하수관리	140,565	60,158	60,158		80,407

2008 세입 · 세출 결산상 잉여금 처리상황

(단위 : 천원)

구 분 회 계 별		결산잔액	다 음 년 도 이 월 액					
			계	명시이월	사고이월	계속비 이 월	보 조 금 사용잔액	순 세 계 잉 여 금
합 계		22,166,060	22,166,060	7,409,299	897,551	5,185,044	1,788,509	6,885,657
일 반 회 계		19,489,307	19,489,307	7,409,299	897,551	5,185,044	1,767,719	4,229,694
특 별 회 계	소 계	2,676,753	2,676,753	0	0	0	20,790	2,655,963
	의료급여기금	55,974	55,974	0	0	0	20,790	35,184
	주민소득 및 생활안정기금	2,257,635	2,257,635	0	0	0	0	2,257,635
	주거환경개선 사업	130,258	130,258	0	0	0	0	130,258
	기반시설	142,035	142,035	0	0	0	0	142,035
	지하수관리	90,851	90,851	0	0	0	0	90,851

※ 현년도채무상환 없음



나. 물품관리

물품의 효율적 관리를 위하여 물품의 취득, 사용, 처분 등 일련의 과정 중 어느 하나라도 소홀히 할 수 없으며, 예산의 절약과 자원의 효율적 운용 측면에서도 매우 중요한 분야이다.

1) 물품의 수급관리

물품의 수급관리 목적은 물품의 취득, 사용, 처분의 계획적 집행으로 물자·예산 절감을 도모하고 계획에 의한 수급통제 및 회계연도 말의 수급실적을 파악하는 것이다. 물품 수급관리 대상은 다량보유 고가물품 및 통일적 관리나 중점 통제가 요청되는 물품으로 행정안전부장관이 정하는 28개 정수품목이 있으며 이 품목에 대한 수급관리 실적은 다음과 같다.

2009 물품수급 관리실적

(단위 : 점/천원)

구 분	취득		처분		2009.12.31 보 유 현 황
	구 매	관리전환 기	매 각	관리전환 기	
정수물품	12점	—	18점	6점	230점
	30,403천원	—	181,161천원	9,861천원	2,167,937천원

2) 물품관리사무의 전산화

물품에 전파식별표지를 부착하여 취득·이동·처분 등 이력을 관리하는 「전자태그(RFID) 물품관리시스템」이 2009년에 도입됨에 따라 수작업으로 처리되던 물품관리의 정확성, 효율성, 투명성이 극대화될 것으로 기대된다.



다. 계약업무

계약업무라 함은 지방자치단체가 계약당사자의 일방이 되어 상대방인 사인(私人)과 공사, 제조, 구매, 용역 등의 계약을 체결함으로써 지방자치단체의 제반수요를 충족시킴과 동시에 사법상 효과 발생을 목적으로 하는 행위를 말하며 2009년도 계약실적은 다음과 같다.

2009 계약실적

(단위 : 건/백만원)

구 분	계	공 사	용 역	물 품
계	2,112 / 20,331	273 / 12,968	172 / 3,892	1,667 / 3,471
경쟁입찰	22 / 6,339	16 / 5,259	6 / 1,080	—
견적입찰	73 / 4,026	60 / 3,639	13 / 387	—
수의계약	1,921 / 7,545	196 / 2,703	152 / 2,327	1,573 / 2,515
조달의뢰	96 / 2,421	1 / 1,367	1/98	94 / 956

라. 재무회계(복식부기)결산

발생주의 복식부기 회계제도는 지방재정상태의 변동내역과 운영성과를 일반회계 원칙에 입각한 회계처리와 재무보고서를 작성·공개하여 이해관계자가 필요로 하는 재무정보를 제공하는 제도로 지방 재정운영에 대한 효율성과 자원사용에 대한 책임성 강화 요구에 부응하기 위한 재정(회계)개혁의 일환으로 도입되었다. 발생주의 회계원리에 따라 자산·부채·수익·비용 등을 기록·보고하는 재무회계 결산서(재무보고서)는 재무회계 결산 및 분석결과가 종합 반영된 재무보고서로 결산총평, 재무제표, 필수보충정보, 부속명세서로 구성되어 있다. 재무제표는 재무보고서의 가장 핵심적인 내용으로 재정상태보고서, 재정운영보고서, 순자산변동보고서로 구성되어 있으며 일반회계, 기타특별회계, 기금회계에 대하여 회계별로 통합하여 재무제표를 작성하였다.



1) 재정상태

재정상태보고서는 특정시점(2008.12.31.현재)의 재정상태를 나타내는 재무제표로 자산,부채,순자산으로 구성되어 있으며 총자산은 659,129,054천원이고, 총부채는 20,535,828천원으로 총자산에서 총부채를 차감한 순자산 규모는 638,593,226천원이다.

2) 재정운영

재정운영보고서는 회계연도 동안의 재정운영 결과인 수익과 비용의 내역을 일정기준에 따라 체계적으로 표시하는 재무제표로 수익과 비용으로 구성되어 있으며, 총수익은 154,919,244천원이고 총비용은 141,548,054천원으로 총수익에서 총비용을 차감한 운영차액은 13,371,190천원이다.

2. 재산관리

가. 국유재산

국유재산이란 국가가 국가목적 수행을 위해 필요로 하여 소유하고 있는 일체의 재산을 말하며, 재산의 종류에는 그 용도에 따라 행정재산, 일반재산이 있으며 현재 우리과에서 관리하고 있는 재산은 일반재산으로 다음과 같다.

2009 국유재산 현황

(단위 : 천 m²)

계		대 지		경 지		잡 종 지		임 야		기 타	
필 지	면 적	필 지	면 적	필 지	면 적	필 지	면 적	필 지	면 적	필 지	면 적
2,566	409	813	48	402	43	34	7	102	143	1,215	168



나. 공유재산

공유재산이라 함은 지방자치단체의 부담이나 기부채납 또는 법령이나 조례의 규정에 의하여 지방자치단체의 소유로 된 재산을 말하며 그 현황은 다음과 같다.

2009 공유재산 현황

구 분		토 지 현 황			건 물 현 황		
		필지수	면적(천㎡)	금 액(천원)	동 수	면적(천㎡)	금 액(천원)
총 계		5,825	2,244	647,901,849	95	58	54,361,821
소 계	시 유	1,496	1,143	386,950,300	9	1	273,761
	구 유	4,329	1,101	260,951,549	86	57	54,088,060
행정재산	시 유	1,343	1,117	375,007,233	—	—	—
	구 유	3,379	1,018	243,295,173	86	57	54,088,060
일반재산	시 유	153	26	11,943,067	9	1	273,761
	구 유	950	83	17,656,376	—	—	—

다. 국·공유재산 변상금 부과

국·공유재산을 무단점유 또는 사용하여 수익을 얻고 있는 자에 대해 일정 요율의 변상금을 부과하여 구 세외수입으로 징수하고 있으며 국유재산변상금의 부과 금액이 건당 100만원 이상, 공유재산은 50만원 이상인 경우 납부대상자의 신청으로 분할납부가 가능하며 점유자가 원할 시 점유지를 매각 또는 대부하여 주고 있다. 2009년도의 국·공유재산 변상금 부과현황은 다음과 같다.

2009 국·공유재산 변상금 부과 현황

(단위:천원)

구 분	건 수	면적(㎡)	금 액
계	1,576	64,323	549,924
공유재산	216	6,279	57,575
국유재산	1,360	58,044	492,349



라. 국·공유재산의 전산 관리

디지털예산회계시스템(국유재산), 서울행정시스템(공유재산)을 이용하여 국·공유재산을 전산관리하고 있으며 세외수입 정보 시스템을 활용하여 국·공유재산 무단점유자에 대하여 수납번호, 점유재산, 면적, 전년도 부과금액, 공시지가, 주소, 성명 등의 기본자료를 입력, 파일로 작성하여 관리하고 있다. 또한 국·공유재산 변상금의 부과 및 체납자 관리, 기간별 수납변상금, 재산면적의 합산·통계 등 모든 자료를 전산으로 관리하고 있어 업무효율을 극대화시키고 있다.

3. 청사 관리

우리 구 청사는 '95년 3월 수영구와 분구 이후 21C 오피스텔 일부를 임대하여 사용해 오다가 '98년 4월 부경대 못골캠퍼스 부지를 새청사 건립부지로 확정된 후 '99년 10월 18일 임시청사를 건립하여 사용하여 왔으나, 2002년 9월 새청사 건립 기본계획을 수립하고, 2005년 6월 착공하여 2007년 8월 완공하여 이사하였고, 2008년 2월말 구민공원공사를 완료하고, 2008년 3월 20일 귀빈 및 많은 구민이 참여한 가운데 축제 분위기속에서 신청사 준공식을 개최 하였다.

새청사는 IBS(Intelligent Building System) 연계 구축을 통한 각종 행정서비스를 제공하고 있으며, 구민공원 조성으로 구민들에게 쾌적한 휴식공간을 제공함으로써 구민건강과 이용자의 생활편의를 제공하고 있다.

가. 청사 현황

소 재 지	부지면적	건물현황
부산. 남구 남구청길 50 (대연동 1268-1번지 외)	16,130㎡	<ul style="list-style-type: none"> ○ 규 모 : 지하2층 지상7층 철골철근콘크리트, 아트리움구조 ○ 연면적 : 22,097.23㎡ ○ 용 도 : 공공업무 시설 ○ 주차장 : 총 265면



나. 청사 배치도

[구 본청동]

층별	배 치 사 항
7층	도시국장실, 재난안전과, 건설과, 건축과 재난종합상황실, 예비군기동대, 재개발상황실, 소회의실, 도로중사원대기실, 옥상휴게실
6층	부구청장실, 주민생활국장실, 기획감사실, 전략사업단 문화체육과, 주민지원과, 주민복지과, 지역경제과, 구정홍보실, 남구신문편집실, 행동강령책임관실, 통계작업실, 통합조사관리계, 주차단속원대기실
5층	구청장실, 총무국장실, 총무과, 재무과, 남구교육협력센터 노동조합사무실, 대회의실, 문서고, 정보화교육장, 직원휴게실
4층	교통행정과, 도시관리과 통신센터(교환실, 방송실, 팩스실), 전산실, 희망근로프로젝트사업단
3층	세무과, 환경위생과, 청소행정과 건설안전시험사업소 현장민원센터, 환경미화원노조사무실, 특별사법경찰관리조사실
2층	민원여권과, 토지관리과, 무료법률상담실, 취업정보센터, 무인민원발급실, 홍보멀티미디어실
1층	중앙관제실, 대강당(웨딩홀), 폐백실, 신부대기실, 식당, 당직실, 기사대기실
지하1층	주차장, 부서창고
지하2층	주차장, 기계실

[의회동]

층별	배 치 사 항
3층	운영위원장실, 총무위원장실, 주민복지도시위원장실, 전문위원실 제1회의실, 제2회의실, 의정자료실
2층	의장실, 부의장실, 본회의장,
1층	의원실, 의회사무국장실, 의회사무국 부산은행, 청소인부대기실



다. 차량관리

우리 구가 보유하고 있는 차량은 구청 41대, 구의회 2대, 동 19대, 보건소 6대, 도서관 1대 등 총 69대로 소관 부서별로 관리하고 있다.

차량보유 현황

(단위 : 대)

차 종	사용부서	계	구 본 청			보건소	도서관	동	의회
			소 계	재무과	청소행정과				
계		69	41	31	10	6	1	19	2
승용 (9)	중형	3	2	2					1
	소형	1	1	1					
	경형	2				2			
	좌형	3	2	2		1			
승합 (12)	대형	1	1	1					
	중형	1	1	1					
	소형	7	5	5		1			1
	경형	1	1	1					
화물 (36)	좌형	2	2	1	1				
	대형	1	1	1					
	중형	2	2	2					
	소형	29	8	7	1	1	1	19	
특 수(12)	좌형	4	4	4					
	계	12	11	3	8	1			

라. 남구청 대강당 및 오륙도 웨딩홀

남구청 1층과 남구보건소 4층에 위치해 있는 대강당 및 오륙도 웨딩홀에는 주례대와 축지대, 커튼, 꽃길, 꽃문, 주단 등 예식 연출품이 설치되어 있어 고품격 행정서비스를 제공하고 있으며, 특히 편리한 교통으로 많은 구민이 이용하고 있어 남구에서 최고의 웨딩홀로 자리매김하고 있다.

구 분	규 모	부대시설	사 용 료	사용방법	2009 사용실적
오륙도 웨딩홀	437.67㎡ (133평)	○ 좌석 252석 ○ 피아노, 조명시설 등	140,000원 / 1회	사용예정일 10일전까지신청	96회
남구청 대강당	483.28㎡ (146평)	○ 좌석 200석 ○ 피아노, 조명시설 등	140,000원 / 1회	사용예정일 10일전까지신청	57회



4. 행정통신 관리

우리 구의 행정통신은 전화(IP 및 일반전화), 모사전송기(FAX), 무선설비, 기타 정보통신 장비분야로 구분 운용되고 있으며 행정업무 수행의 중추적 기능을 담당하고 있다. 향후 발전 추세를 감안할 때, 행정통신의 고도화에 따라 부산광역시자가망을 기반으로 하는 혁신적인 U(유비쿼터스)-행정서비스를 제공할 전망이다.

가. 전화시설

일반가입 전화는 총168회선(구 147, 동19, 도서관 1, 기타 1), 행정전화는 총1,244회선(구706, 동339, 보건소77, 도서관21, 기타 101)이 설치되어 있어 행정업무 수행에 기여하고 있다.

전화시설 현황

(단위 : 회선)

구 분	계	구청	동	보건소	도서관	기타
합 계	1,412	853	358	77	22	102
일반전화	168	147	19		1	1
행정전화	1,244	706	339	77	21	101

나. 모사전송(FAX) 시설

각종 민원사무의 즉시처리 및 사무자동화의 기반이 되는 모사전송(FAX) 시설은 총94대(구 실·과44, 동40, 보건소3, 도서관2, 기타5)를 보유하고 있다.

FAX 시설 현황

(단위 : 대)

구 분	계	실·과	동	보건소	도서관	기 타
F A X	94	44	40	3	2	5



다. 무선시설

원활한 현장업무수행, 대민서비스지원 및 비상연락체계를 구축하기 위해서 연차적으로 확대 보급하여 현재 총49(리모트2, 기지국3, 휴대국34, 차량5, 휴대폰5)를 보유하고 있다.

무선시설 현황

(단위 : 대)

구 분	계	행 정 업 무 용				산 화 경 방 용				휴대폰
		리모트	기 지	휴 대	차 량	리모트	기지	휴대	차량	
합 계	49	1	1	9	3	1	2	25	2	5
실·과	49	1	1	9	3	1	2	25	2	5

라. 폐쇄회로 TV 및 케이블 TV

청내 외곽 방법 및 청내 중요회의를 구청 실·과에서 시청 가능한 폐쇄회로 TV(CCTV 3식)와 다양한 정보획득을 위한 케이블 TV (CATV 47대)를 보유하고 있다.

폐쇄회로 TV 및 케이블 TV 시설현황

(단위 : 대)

구 분	계	실·과	의 회	기 타
CCTV	3	3	—	청사방호 1, 보건소 1, 도서관 1
CATV	47	41	6	

마. 기타 정보통신장비

IBS정보시스템, IP전화시스템, IP동보방송 등의 첨단 정보통신 시스템을 설치·운영하여 다양한 서비스 제공은 물론 업무의 효율성을 높이고 E/V정보시스템, 휴대문자전송서비스(SMS) 등의 정보통신 장비를 설치·운영하여 구정홍보 및 민원인의 행정 편익을 제공하고 있으며 향후 부산광역시자가망을 기반으로 음성, 데이터 및 화상정보를 결합하여 다양한 부가서비스를 주민들에게 제공하는 혁신적 U(유비쿼터스)－행정서비스에 만전을 기할 계획이다.



제5절 세무행정

1. 세무관리

가. 지방세 개요

지방세는 지방자치단체가 재정수요에 충당하기 위하여 필요한 재원을 법률의 규정에 의하여 주민으로부터 특별한 개별적 보상없이 강제적으로 징수하는 재화로 헌법 제38조는 「모든 국민은 법률이 정하는 바에 의하여 납세의무를 진다」 및 제59조에서 「조세의 종목과 세율은 법률로 정한다」라고 명시되어 헌법상 납세의무를 규정함과 동시에 법률에 의하여 납세의무를 이행하도록 하는 조세법률주의를 채택하고 있다. 이에 근거하여 지방세법 및 지방자치단체의 조례가 정하는 바에 따라 세금을 납부하게 되며, 지방세의 종류로는 광역시세인 취득세·등록세·레저세·지방소비세·주민세·지방소득세·자동차세·주행세·담배소비세·도축세·도시계획세·공동시설세·지역개발세·지방교육세의 14개 세목이 있으며 자치구세는 면허세·재산세·지방소득세의 3개 세목으로 되어있다.

나. 2010년 달라진 지방세

2010년 1월 1일부터는 지방소득세·지방소비세 도입, 지방세 납부서비스의 획기적 개선, 비과세·감면대상 정비를 통한 지방세지출 예산제도 본격 도입 등 지방세 분야의 선진화를 적극 추진하게 된다.



1) 지방소득세 도입 등 지방세 세목 변경

지방자치단체의 오랜 숙원 과제였던 지방소득세·지방소비세가 도입됨에 따라 국세가 지방세로 일부 이양되면서 지방세 세목과 세수가 달라진다. 우선 국세인 부가가치세의 5%를 재원으로 시세인 지방소비세가 신설된다. 지방소득세는 현행 소득할 주민세를 전환하여 도입되며 소득과세 성격을 지닌 종업원할 사업소세도 지방소득세로 편입된다. 이와 함께 주민세중 균등할 주민세와 사업소세중 재산할 사업소세는 주민세로 통합된다. 결과적으로 사업소세는 폐지되며 2005년부터 과세중단 되었던 농업소득세도 폐지된다.

2) 지방세 납부서비스 획기적 개선

지방세 납부도 훨씬 쉽고 다양해진다. 올해부터는 전국적으로 통일된 표준화 온라인 수납체계를 구축하여 종이고지서 없이도 전국 모든 ATM에서 지방세 내역을 확인하고, 또 실시간으로 납부를 할 수 있게 된다. 어느 지역이든, 어느 은행이든 자동이체를 할 수 있고, 사용가능한 신용카드에 대한 제한이 사라지며, 수수료도 전면 폐지된다. 뿐만 아니라 관련 기관간에 온라인을 통해 납세정보를 공유하게 되어 지방세 납부사실 확인에 일주일이상 소요되었던 과거와 달리 실시간으로 납부사실을 확인할 수 있게 된다.

3) 지방세 지출예산 제도 본격 도입

지방세 지출예산 제도는 지방세 비과세·감면내역을 예산처럼 의회에 제출하여 관리·통제하는 제도로 지방재정 운용의 책임성을 확보하고자 도입된다. 지방세 비과세·감면 기초자료를 체계적으로 관리하고 의회제출, 주민공개를 통해 투명·건전한 지방재정을 구현하게 된다.

4) 지방세 감면범위 확대

주택 거래에 따른 취득세·등록세 감면 혜택을 1년 연장한다. 취득세·등록세 세율을 각각 4%에서 2%로 인하하는 거래세 감면 시한



이 2009년말로 종료예정 이었으나 어려운 서민경제를 감안하고 부동산 경기 활성화와 국민 세부담 경감을 위해 1년 더 연장한다. 그 외에도 대학내 기술창업을 촉진하기 위해 신기술창업 집적지역의 개발사업시행자 및 입주기업에 대해서도 취·등록세를 면제하고 재산세를 50% 감면한다.

다. 세입신장

구민복지를 증진하고 행정시책을 원활히 수행하기 위해서는 세입의 뒷받침이 수반되어야 하며, 세입신장률은 다음과 같다.

남구 개청 이후 1978년도 지방세 수입이 6,657백만원이었던 것이 1979년도 토지등급의 대폭적인 조정과 부동산 경기의 호황에 따른 유통과세 분야의 증수 및 지방세법의 세율체계 대폭 인상조정으로 전년대비 150.6%인 10,023백만원의 세수신장을 이룩한 것을 비롯하여 1996년도까지 연평균 16.6%의 세입 신장률을 보여 왔다.

1997년도 세입은 67,252백만원으로 IMF체제하의 경기부진으로 인하여 전년대비 17.4%의 감소율을 나타내었고, 다시 1998년도에는 동국제강 이전으로 인한 매입부지 취·등록세의 세수 증가로 전년대비 14%의 신장률을 나타내었으나, 1999년도에는 신축 대형 건축물 감소, 자동차세 세율인하 등 지방세법 개정으로 1998년대비 16.1%의 감소율을 나타내었다.

2000년도부터 2003년도까지 부동산 경기호황과 문현동 삼성아파트 · 용호동 엘지메트로시티 등 대단위 아파트 신축으로 연평균 26.5%의 세수신장을 이룩하였으나, 2004년도 이후 대단위 아파트의 입주완료, 부동산경기침체 등으로 연평균 10.9%의 세입감소가 계속 되었으며, 2007년 이후 용당동 코오롱하늘채, 용호동 SK뷰, LG자이 등 관내 대형아파트 준공이 어어져 매년 약 6.5%의 세입증가가 있었다.

2010년에는 부동산 경기침체와 주택경기 부진으로 2009년 대비 19.7% 감소한 105,581백만원 징수가 예상된다.



연도별 세입현황

(단 위:백만원)

연 도 \ 구 분	부 과	징 수	징 수 율(%)	신 장 륜(%)
1980	15,562	13,546	87.0	35.1
1981	15,891	13,808	86.9	1.9
1982	17,201	15,984	92.9	15.8
1983	21,276	18,804	88.4	17.6
1984	24,958	21,198	84.9	12.7
1985	24,261	20,467	84.4	△3.4
1986	26,957	23,140	85.8	13.1
1987	30,027	28,882	96.2	24.8
1988	38,801	35,436	91.3	22.7
1989	39,770	36,253	91.2	2.3
1990	51,825	47,760	92.2	31.7
1991	74,152	69,042	93.1	44.6
1992	81,171	73,294	90.3	6.2
1993	94,371	84,016	89.0	14.6
1994	106,226	94,091	88.6	12.0
1995	71,137	63,448	89.2	△32.5
1996	92,041	81,392	88.4	28.3
1997	79,551	67,252	84.5	△17.4
1998	94,453	76,635	81.1	14.0
1999	84,900	64,299	75.7	△16.1
2000	93,736	71,009	75.8	10.4
2001	131,752	111,929	85.0	57.6
2002	142,475	124,831	87.6	11.5
2003	162,631	147,796	90.9	18.4
2004	125,418	112,303	89.5	△24.0
2005	125,057	110,580	88.4	△1.5
2006	115,954	102,667	88.5	△7.2
2007	124,615	108,408	87.0	5.6
2008	159,309	145,476	91.3	34.2
2009	146,042	131,595	90.1	△9.5



2009 세목별 부과·징수 현황

(단위:백만원)

구 분 세 목 별		연 간 목 표 액	부과액	징수액	결손액	미수액	징수율(%)	
							대목표	대부과
합 계		123,544	146,042	131,591	4,947	9,500	106.5%	90.1%
현년도계		122,020	137,130	129,539	3,100	4,491	106.2%	94.5%
과년도계		1,524	8,912	2,056	1,847	5,009	134.9%	23.1%
시	계	108,054	128,193	115,360	4,279	8,554	106.8%	90.0%
	취 득 세	28,235	31,106	30,048	779	279	106.4%	96.6%
	등 록 세	24,561	28,256	27,951	272	33	113.8%	98.9%
	주 민 세	17,729	19,682	17,886	1,294	502	100.9%	90.9%
	자동차세	12,876	15,369	13,248	25	2,096	102.9%	86.2%
	도시계획세	9,766	10,275	9,823	148	304	100.6%	95.6%
	공동시설세	2,268	2,411	2,254	82	75	99.4%	93.5%
	지역개발세	23	25	24		1	104.3%	96.0%
	지방교육세	11,102	13,053	12,203	130	720	109.9%	93.5%
	과 년 도	1,494	8,016	1,923	1,549	4,544	128.7%	24.0%
	구	계	15,490	17,849	16,235	668	946	104.8%
면 허 세		380	403	390		13	102.6%	96.8%
재 산 세		13,000	14,340	13,514	367	459	104.0%	94.2%
사업소세		2,080	2,210	2,198	3	9	105.7%	99.5%
과 년 도		30	896	133	298	465	443.3%	14.8%

2009 세목별 부과액 구성비율

(단위:%)

광역시세 87.8	취 득 세	등 록 세	주 민 세	자 동 차 세
	21.3	19.3	13.5	10.5
구 세 12.2	도시계획세	공동시설세	지역개발세	지방교육세
	7.0	1.7	0.0	8.9
과 년 도	면 허 세	재 산 세	사업소세	과 년 도
	0.3	9.8	1.5	0.6



라. 자주재정 기반조성

1) 재정자립도

민선4기 본격적인 지방자치시대를 맞아 주민의 공공복리 및 지역개발 등을 위한 재원요구가 폭증하고 지방자치의 재정독립과 분권을 위해 안정적인 세원의 확보가 무엇보다 우선되어야 하나, 우리구의 2009년 일반회계 199,546백만원 중 자체수입은 38,364백만원으로 19.2%의 재정자립도를 이루고 있으며, 이 중 지방세수입 16,235백만원, 세외수입은 22,129백만원을 차지하고 있다. 의존수입은 161,182백만원으로 총예산액의 80.8%를 차지하고 있어 자주재정 운영이 미흡한 수준에 있는 실정이다.

이러한 재정여건 하에서도 지역주민들의 지역사회개발과 지방자치에 대한 욕구 등으로 재정수요는 크게 증폭되고 있어 지방자치 성공의 관건인 재정자립을 위해 신규세원 발굴 및 국세의 지방세로의 이양 등 다각적인 재정확충방안이 모색되고 있다.

2009 일반회계 세입현황 총괄

(단위:백만원)

구 분	합 계	자 체 수 입			의 존 수 입				
		소 계	지방세	세 외 수입	소 계	조 교 부 금	보 조 금	지 교 부 세	지 방 채
일반회계	199,546	38,364	16,235	22,129	161,182	32,383	111,384	12,415	5,000
구성비(%)	100	19.2	8.1	11.1	80.8	16.2	55.8	6.2	2.5

(※전년이월사업비 제외 : 13,491백만원)

2) 세무여건

지방자치단체 재원조달의 수단이 되는 지방세원은 부동산을 중심으로 한 재산과세가 주종을 이루고 있으며 지역여건에 따라 특정지



역에 편재 현상을 보이고 있다. 우리구의 지역특성은 대부분 일반주택지역으로 이루어져 있으며, 용호동 엘지메트로시티 · 문현동 삼성아파트 · 오류도 에스케이뷰 등 공동주택이 주류를 이루고 있다. 세입의 신장은 부동산경기와 과표조정 결과에 의존하고 있으며 2009년 말 현재 주요 지방세원 현황은 다음과 같다.

토 지

구 분	계	대 지	전 답	임 야	기 타
면 적(천㎡)	26,622	8,277	423	8,863	9,059
비 율(%)	100	31.1	1.6	33.3	34

건 물

구 분	계		주 거 용		비 주 거 용	
	건수	면적(천㎡)	건수	면적(천㎡)	건수	면적(천㎡)
현 황	133,074	14,366	107,910	9,792	25,164	4,574
비율(%)	100	100	81.1	68.2	18.9	31.8

자 동 차

구 분	계	승 용	승 합	화 물	특수차	기 타
대 수	87,063	63,391	5,092	16,353	2,227	—

면 허 업 소

계	1 종	2 종	3 종	4 종	5 종
15,190	1,025	627	2,967	9,374	1,197



3) 지방세 징수율 제고

날로 늘어가는 재정수요에 비해 지방세수의 증가둔화는 구 재정 압박의 요인으로 대두되고 있어 이에 대비하여 완벽한 과세자료의 정비, 월별·분기별 과징 실태분석과 부진분야에 대한 특수시책을 강구하는 한편 체계적인 납세지도 활동과 다양한 홍보로 체납세 발생을 사전 예방하고 탈루세원 색출을 위한 세무조사 활동의 강화가 필요하겠으며,

아울러 지방세는 지방자치제의 재원이 되는 만큼 구민이 보다 친근하게 접근할 수 있도록 지방세 안내문 발송, 담당자 실명제 실시 등의 신뢰제정을 통한 징수율 제고와 고질·상습체납자에 대한 보다 강력한 체납세 징수 활동을 위해 고액체납자 세무과 전직원 징수책임제 실시 등 다양하고 적극적인 징수 활동을 실시하고 있다.

마. 세무조사

공평과세의 실현 및 세수증대의 차원에서 지방자치단체가 지방세법규정에 의한 진실이나 적법한 과세여부를 실지 조사하여 지방세의 탈루, 은닉, 착오, 누락된 분야를 조사, 완전 부과함으로써 건전한 납세풍토의 조성 및 조세정의 실현하고 더 나아가 자치구의 재정확충을 도모하기 위하여 세무조사를 실시하고 있으며 2009년도 세무조사 실적은 다음과 같다.

2009 세무조사 실적

(단위 : 백만원)

구 분	합 계	법인조사	기 타
건 수	57	57	—
세 액	549	549	—



바. 시가표준액

지방세법상 시가표준액은 지방세 과세업무의 기초가 되는 것으로, 취득세와 등록세의 경우 사실상의 취득금액 적용대상이 아닌 때의 과세표준액이 되고 또한 재산세·도시계획세·공동시설세 등의 경우는 전적으로 시가표준액에 의하여 과세표준액을 산정한다.

토지의 경우 1996년부터 개별공시지가에 의하여 시가표준액을 산정하도록 하였고, 2005년부터는 주택의 경우도 주택공시가격을 국세청기준시가산정 기준가격을 **적용하도록** 하는 등 시가표준액을 시가에 근접시킨다는 정부의 방침에 따라 그 만큼 세부담이 커지게 되었다. 그 중 토지와 건물의 시가표준액은 아래와 같다.

1) 토지

1995년도까지의 토지에 대한 시가표준액은 각 필지마다 토지등급으로 결정 표시되며 그 토지등급 가격에 당해 토지의 면적을 곱하여 산출한 금액이 당해 토지의 시가표준액이 되었으나 1996년부터 토지등급에 의한 방법을 삭제하고 개별공시지가에 지방자치단체의 장이 고시하는 세목별 과세표준 적용비율을 곱하여 산출한 가액을 시가표준액으로 하였으며 2005년부터는 개별공시지가가 바로 시가표준액이 되도록 하였다.

2) 건물

건물에 대한 시가표준액은 소득세법의 규정에 의하여 산정·고시되는 건물 신축가격 기준액에 구조별, 용도별, 위치별 지수와 경과연수별 잔가율을 곱하여 산정한다. 건물 신축가격 기준액은 매년 당해 지방자치단체의 장이 결정하였으나 2005년도부터 소득세법의 규정에 의하여 산정·고시되는 건물 신축가격 기준액을 적용한다. 이에 따라 일반 건축물의 경우 m²당 건물기준가액을 국세청 기준시가 수준으로



(2010년 54만원) 적용하게 되었다. 2005년부터는 부동산관련 세제의 전면적인 개편에 따라 건축물을 일반 건축물과 주택으로 구분하여 주택(부속토지 포함)의 경우에는 시가표준액 산정시 공동주택은 공동주택가격을, 단독주택은 개별주택가격을 각각 적용하게 되었다.

사. 지방세 부과 업무의 전산화

1995년부터 우리 구는 지방세 전산화 시범구로서 주전산기 도입에 의한 온라인 처리방식의 종합전산관리체계를 확립하였고, 1999년부터는 부산시 산하 전 구·군의 지방세 전산자료가 통합된 재정정보시스템을 운영하여 과세 발생에서 처리까지 구에서 시 또는 타구까지 연결되는 지방세 종합전산망을 운영하여 지방세 정보의 효율성을 극대화시키는 등 지방세 전산화의 선두주자 역할을 수행하여 왔다.

2000년부터 실시한 지방세 인터넷납부, 2001년에 개발한 세입통합시스템운영, 2002년말부터 시행하고 있는 신용카드를 이용한 지방세전자납부, 2003년말부터 설치 운영되고 있는 지방세 현장민원실 등은 민원인의 편의 증진에 많은 기여를 하였으며, 2007년 1월부터 전국통합 표준지방세정보시스템을 운영하여 전국단위의 세원관리 및 지방세서비스를 확대하고 있다.

2010년부터는 위택스 이용 활성화로 종이 없는 녹색 지방세정구현 및 저탄소·녹색생활 실천, 위택스 서비스 대상 확대로 납세자의 납세협력 비용 절감으로 국가경쟁력 강화, 지방세 체납관리 전산기능 강화, 지방세 수납체계 획기적 개선 등을 중점 추진할 예정이다.

아. 2010 세정계획

경기전망이 불투명한 가운데서도 주민들의 세무행정에 대한 기대가 날로 증대되고 있어 주민이 납득하고 협력하는 분위기를 조성할 수 있도록 납세자 권익보호시책의 차질 없는 시행과 납세자 편의시책



을 지속적으로 발굴, 세무행정 서비스를 적극적으로 실천함은 물론 지방세수 확충을 위한 각종 시책추진에 중점을 두고, 이에 대한 역점 추진 시책으로, 첫째 지방세수 확충을 통한 자치재정의 재원확보, 둘째 납세자 권리보호 강화, 셋째 세무행정의 전문성·효율성 제고 등으로 신뢰받는 세무행정 구현 등 지방자치시대에 걸맞는 지방세정을 전개할 것이다.

2. 징수행정

가. 자금관리

자금의 관리는 행정의 수행에 필요한 자금을 확보하고 이를 예산에 기초하여 지출하는 과정으로써 수입흐름(현금공급)과 지출흐름(현금수요)의 현금흐름을 분석하고 이에 기초하여 현금수지를 파악함으로써 적정한 현금수준을 유지·관리하는 것을 주목적으로 하고 있으며 또한 지방세 등 각종 세입금을 지출원에게 적기에 배정하고 수입·지출의 시차에 의거 발생하는 여유자금은 수급전망에 따라 이율이 높은 예금(장·단기 정기예금)에 예치 관리하여 이자수입을 증대하고 있다.

2009 자금예치 현황

(단위:백만원)

구 분	정 기 예 금		기업자유예금	공금예금
	1, 3개월예치	6,12개월예치		
계	11,000		6,595	43

2009 이자수입 실적

(단위:백만원)

연간목표액	이자수입액	목표대 비율(%)
514	561	109.1



나. 구 금고 운영

『부산광역시 남구금고 지정 및 운영규칙』에 의거 구 금고를 2010년 1월 1일부터 3년간 일반회계 및 주거환경개선사업특별회계, 기반시설특별회계 금고업무 취급은행은 부산은행으로, 의료보호기금특별회계, 주민소득지원 및 생활안정기금특별회계 취급은행은 농협중앙회로 재지정하여 운영하고 있으며 해당금고에 대하여는 금고업무 검사를 연1회 실시하는 등 자금을 효율적으로 관리하기 위하여 최선을 다하고 있다.

다. 체납정리

지방세를 납기한까지 납부하지 않았을 때, 납기한 경과 후 15일 내(은행납의 경우는 50일내)에 10일 이내의 기간을 정하여 1회에 한하여 우편으로 독촉고지서를 발부한다. 이때 납기 경과시 3%의 가산금을 징수하며 세목별 고지서 1매를 기준으로 체납액이 30만원 이상인 경우는 납기 1개월 경과시마다 1.2%씩 증가산, 60개월간 72%까지 증가산금을 가산하여 징수한다.

2010년 2월 28일 현재 우리구의 체납 현황 및 체납정리 실적은 다음과 같다.

체 납 현 황

(단위:백만원)

계			현 년 도			과 년 도		
계	시세	구세	계	시세	구세	계	시세	구세
9,500	8,554	946	4,491	4,010	481	5,009	4,544	465

2009 과년도 체납액 정리실적

(단위:백만원)

이 월 체납액	정리(이월액의35%)			징 수			결 손		
	목 표	실 적	비 율	목 표	실 적	비 율	목 표	실 적	비 율
9,389	2,817	3,903	138.6	1,878	2,056	109.5	939	1,847	196.7

※시이관분 387백만원 제외



2010년도에는 체납액 정리목표를 현년도 징수율 97%이상 달성, 과년도 체납액 35%이상으로 설정하고 연2회 상·하반기 체납액 일제정리기간을 운영하여 부동산, 차량, 예금압류 및 압류재산 공매의 퇴 등 각종 체납처분과 형사고발, 신용불량자등록, 출입국제한, 관허사업제한 등의 강력한 행정규제와 더불어 부산시의 체납액 특별징수반과 합동으로 자동차세 체납차량 번호판 영치활동을 전개하고 무재산자 등 징수불능분에 대한 결손처분, 전직원 고액·고질체납자 징수책임제 운영을 통하여 체납액 일소에 최선을 다할 계획이다.

과년도 정리목표

(단위:백만원)

이월체납액	정리목표 (이월액의30%)	징수목표 (이월액의20%)	결손목표 (이월액의10%)
8,680	2,604	1,736	868

※시이관분 770백만원 제외

1) 체납처분

납세의무자에게 체납된 지방세를 납부독촉 또는 최고하였음에도 기한내에 납부하지 않을 경우 납세자의 재산을 압류 또는 교부청구를 하고, 공매처분에 의하여 환가한 후 체납된 지방세에 충당하는 강제징수절차이며 독촉 또는 최고를 받고 기한내에 완납하지 아니하거나 납기전 징수의 고지를 받고 기한내에 완납하지 아니한 때, 수시 부과 의 경우 담보제공 요구에 응하지 아니한 때, 납세의 고지 또는 독촉 을 받고 납세의무자 또는 특별징수의무자가 도피할 우려가 있어 체납 액을 징수할 수 없다고 판단될 때 등이 체납처분 사유에 해당되며 그 내용과 2009년도 추진실적은 다음과 같다.



2009 압류처분 현황

(단위:백만원)

구 분	계		부 동 산		동 산	
	건 수	금 액	건 수	금 액	건 수	금 액
계	23,062	6,803	498	795	22,564	6,008
현 년 도	20,484	3,636	215	518	20,269	3,118
과 년 도	2,578	3,167	283	277	2,295	2,890

2010년도에는 납기 내 자진납부 유도를 원칙으로 고질·상습채납자의 소유재산에 대한 압류 실행으로 채권을 확보하며 체납액에 상응한 물건 및 환가가 용이한 물건에 대한 압류를 우선하고 취득세·등록세·재산세는 당해년도 과세 부동산을, 소득할 주민세·재산할 사업소세는 전국 재산조회 후 소유재산을, 자동차세·면허세는 소유자동차 및 부동산에 대해 압류하는 한편, 공매실의 판단 후 실익이 있을 때에는 고액채납자 소유재산 및 환가가 용이한 재산을 한국자산관리공사에 우선 공매 의뢰하는 등 체납세 징수에 최선을 다할 계획이다.

(가) 압류

부동산, 동산, 유가증권, 채권, 무체재산권 중 납세자의 생계나 사업에 지장이 없는 재산 및 제3자의 권리나 점용 등에 관계없는 재산부터 압류하고 체납세액에 상응하는 정도의 재산 및 환가가 용이하고 보관이 편리한 재산을 압류하게 된다.

납부, 충당, 공매의 중지, 부과의 취소 및 기타의 사유로 압류할 필요가 없게 된 때 또는 제3자가 체납자를 상대로 소유권에 관한 승소를 제기하여 승소판결을 받고 그 사실을 증명한 때에는 압류를 해제하며 또한 압류 후 재산가격의 변동 기타사유로 그 가격이 징



수할 채납액의 전액을 현저히 초과할 때나 압류에 관계되는 채납액의 일부가 납부 또는 충당된 때, 부과의 일부가 취소된 때 등에는 압류된 재산의 일부를 해제한다.

(나) 교부청구

채납자의 재산에 대하여 타 기관의 강제환가 절차가 개시된 경우에 당해 재산의 환가 대금 중에서 조세채권을 징수하고자 관계집행기관에 대하여 그 배당을 요구하는 강제 징수절차를 말하며, 국세의 채납으로 채납처분을 받을 때나 지방세 또는 공과금의 채납으로 채납처분을 받을 때, 강제집행을 받을 때, 파산선고를 받을 때, 경매가 개시된 때, 법인이 해산한 때가 교부청구에 해당되나 교부청구에 관계된 조세채권이 납부, 충당, 부과의 취소 등 기타사유에 의하여 소멸된 때 해제된다.

2009 교부청구 실적

(단위:백만원)

교 부 청 구		배 당 청 구		배 당 금 수 령	
건 수	금 액	건 수	금 액	건 수	금 액
713	1,811	465	1,469	327	452

(다) 매각

조세채권에 충당하기 위하여 압류한 재산을 통화 또는 금전으로 추심할 수 있는 것을 제외하고는 이를 공매 또는 수의계약의 방법에 의하여 환가하는 것을 말하며, 매각의 방법에는 공개입찰공매 및 수의계약이 있다.

2) 결손처분

납세자에게 납세능력이 없거나 징수가 현저히 곤란한 경우에 지방자치단체가 당해 조세채권을 자기 스스로 포기하는 행정처분을 말



하며, 채납처분이 종결되고 그 채납세액에 충당될 배분금액이 부족될 때(그 부족액에 한함)나, 채납처분을 중지하였을 때, 지방세 징수권의 소멸시효가 완성된 때, 채납자의 행방이 불명되거나 재산이 없다는 것이 판명된 때, 회사정리법 제241조의 규정에 의하여 채납한 회사가 납부의무를 면제받게 된 때 등이 결손처분에 해당되며 2009년 추진실적은 다음과 같다.

2009 결손처분 실적

(단위:백만원)

계		시		구	
건 수	금 액	건 수	금 액	건 수	금 액
45,218	4,947	40,783	4,279	4,435	668

2010년에는 무재산 및 소재불명자의 정확한 사실조사 실시로 결손 처분전 징수될 수 있도록 최선을 다하는 한편 무재산, 소재불명자, 소멸시효분 등 결손처분 요건 충족시 적극적으로 결손처분 조치할 계획이다.

라. 세무제증명 발급

세무제증명에는 납세의무자(미과세된 자 포함)또는 특별징수의무자에게 지방세법 제41조의 규정에 의한 징수유예 및 채납처분에 의하여 압류된 재산의 채납처분 등 유예에 관련된 채납액을 제외하고는 다른 채납액이 없음을 증명하는 지방세납세 증명서와 납세의무자에 대하여 과세관청이 세목별로 과세 또는 납세한 사실을 증명하는 지방세 세목별과세 (납세)증명서 등이 있다.

세무제증명은 서면 또는 전자민원으로 신청할 수 있으며 법인인 경우 본점 관할 시·군·구에서 발급하되 지점 또는 출장소 관할 시·군·구에 확인을 거쳐 발급하며 개인인 경우 주소지 또는 출장소 관할 시·군·구에서 발급하되 주소지와 영업장소가 서로 다른 경우에는 주소지 또



는 영업장소를 관할하는 시·군·구의 확인을 거쳐 발급하고, 지방세 세목별 과세증명서는 서면 또는 구두신청으로 발급가능하며 특정납세의 무자의 특정 지방자치단체에 지방세 과세사실을 증명하는 서면이므로 타 자치단체의 과세사실을 확인할 필요가 없다.

지방세납세증명서는 국가, 지방자치단체, 정부관리기관으로부터 대금의 지급을 받을 때, 지방세를 납부할 의무가 있는 외국인이 출국할 때, 내국인이 외국에 이주하거나 1년을 초과하여 외국에 체류할 목적으로 출국할 때 등에 필요하며 발급일로부터 30일간 유효하나 발급일 현재 당해 신청인에게 고지된 지방세가 있거나 발급일로부터 30일 이내에 법정기일의 말일이 도래하는 지방세가 있을 때에는 그 납기말일까지로 한다.

지방세 세목별과세증명서는 증명서 요구기관이 요구할 때 사용하나 단, 재산 소유유무의 확인용으로 사용할 수 없으며 유효기간은 없다.

2009 세무제증명 발급실적

(단위:건)

증명민원명	건수	통수
계	34,560	38,416
지방세납세증명서	6,084	9,435
세목별 과세증명	28,484	28,981

마. 세외수입

지방자치단체의 세입은 지방세, 세외수입 등 자주재원과 지방교부세, 국고보조금, 시비보조금, 조정교부금 등 의존재원이 있으며 지방세를 제외한 수입을 통틀어 세외수입이라고 한다. 세외수입은 일반적으로 지방재정수입 중 지방세 이외의 자체수입을 말하는 것으로 지방세에 대응하는 개념으로 사용하고 있다.



그리고 지방세수의 확충은 조세저항, 부동산 경기침체로 인하여 용이하지 않지만 지방재정이 점차 경영 재정화되고 경영수익사업의 확충 등으로 세외수입의 영역과 규모는 계속 확대되어 가고 있어 기능적인 면에 있어서도 지역경제 발전과 주민복지 증진에 크게 기여하는 등 지방재정상 세외수입의 중요성은 날로 증대되고 있다.

1) 2009 추진실적

우리구에서는 깨끗하고 살기편한 생활환경 조성과 주민복지 수요에 적극 대응하기 위하여 지방세입 목표의 차질없는 달성과 세수증대에 노력하고 있으며, 일반회계 199,546백만원 중 세외수입은 22,129백만원으로 11.1%를 점하고 있다. 과목별 세외수입 과징실적은 다음과 같다.

2009 세외수입 과징 실적

(단위:백만원)

구 분		목 표 액	징 수 액	비 율(%)
항 목				
경 상 적 수 입	계	21,780	22,129	101.6%
	소 계	9,760	9,752	99.9%
	재 산 임 대	151	166	109.9%
	사 용 료 수 입	695	671	96.5%
	수 수 료 수 입	4,649	4,757	102.3%
	사 업 수 입			
	징 수 교 부 금	3,751	3,597	95.9%
	이 자 수 입	514	561	109.1%
	소 계	12,020	12,377	103.0%
	재 산 매 각	17	17	100.0%
시 적 수 입	순세계 잉여금	4,230	4,230	100.0%
	이 월 금	1,768	1,768	100.0%
	예탁금 및 예수금	1,900	1,900	100.0%
	전 입 금	2,268	2,267	100.0%
	부 담 금	370	340	91.9%
	잡 수 입	811	1,070	131.9%
	과 년 도 수 입	656	785	119.7%

(※전년이월사업비 제외 :13,491백만원)



2) 앞으로의 추진방향

세외수입은 그 수입의 근거와 형태가 다양하며 그 종류에 있어서도 사용료, 수수료, 행정서비스 제공에 의한 수입, 재산임대수입 등 사법계약을 통한 수입, 과태료 등과 같이 행정법적인 성격의 수입 등 실로 다양하다. 이렇게 다양한 성격을 지니고 있는 사용료, 수수료 등의 세외수입 개개의 요율 수준은 물가상승이나 여건 변동에 연계시켜 적기에 조정해야 할 것이며 재산매각수입은 주로 부동산을 처분하는 한계성 수입으로 자원고갈이 예상되므로 금후 재산수입을 증대하기 위하여 새로운 재원을 개발하여 지속적인 세입원이 될 수 있게 하는 것이 필요하다.

바. 2010 세입분석

전 세계 경기의 심각한 침체에 동반하여 국내경기 장기침체가 예상되어 등 부동산 경기위축이 더욱 심화될 것으로 보여져 시세 세입은 전년대비 크게 감소 할 것으로 보이며, 구세 세입은 전년도 수준을 유지할 것으로 예상된다.

1) 시세분야

지속적인 경기하락으로 인한 부동산 거래량 감소, 신축건축물, 공동주택의 감소로 취득세 및 등록세 등의 상당한 세액감소가 예상된다.

2) 구세분야

공동주택 가격의 소폭인상 등으로 재산세가 다소 증가할 것으로 예상되어 구세수입은 전년도보다 소폭 증가할 것으로 예상된다.

3) 세외수입분야

2010년에는 전반적인 경기침체의 영향으로 체납액이 증가할 것으로 예상되나, 체납액정리의 강력추진 등의 노력을 지속적으로 전개하여 세입확보에 최선을 다할 것이다.



2010 지방세 세입 목표액

(단위:백만원)

구 분			2009연간 목표액(당초)	2010연간 목표액(당초)	증 감	
					세 액	비율(%)
합 계			119,475	105,581	△13,894	△11.6%
시 세			103,350	90,372	△12,978	△12.6%
구 세			16,125	15,209	△916	△5.7%
현 년 도	계		117,774	103,714	△14,060	△11.9%
	시 세	소 계	101,856	88,762	△13,094	△12.9%
		취 득 세	25,333	19,756	△5,577	△22.0%
		등 록 세	22,537	16,853	△5,684	△25.2%
		주 민 세	20,183	694	△19,489	△96.6%
		자 동 차세	12,759	13,376	617	4.8%
		도시계획세	8,582	9,890	1,308	15.2%
		공동시설세	2,042	2,194	152	7.4%
		지역개발세	28	30	2	7.1%
		지방소득세	—	16,813	16,813	신설
		지방교육세	10,392	9,156	△1,236	△11.9%
	구 세	소 계	15,918	14,952	△966	△6.1%
		면 허 세	370	383	13	3.5%
		재 산 세	13,500	12,500	△1,000	△7.4%
		사 업 소세	2,048	—	△2,048	—100.0%
		지방소득세		2,069	2,069	신설
과 년 도	계		1,701	1,867	166	9.8%
	시 세		1,494	1,610	116	7.8%
	구 세		207	257	50	24.2%



2010 세외수입 세입 목표액

(단위:백만원)

구 분			2009연간 목표액(당초)	2010연간 목표액(당초)	증 감	
					세 액	비율(%)
합 계			18,724	14,131	△4,593	△24.5%
시 세 외 수 입			786	741	△45	△5.7%
구 세 외 수 입			17,938	13,390	△4,548	△25.4%
현 년 도	계		18,282	13,678	△4,604	△25.2%
	시 세 외	소 계	760	706	△54	△7.1%
		사 용 료 수 입	732	695	△37	△5.1%
		잡 수 입	28	10	△18	△64.3%
		재산 매각 수입		1	1	
	구 세 외	소 계	17,522	12,972	△4,550	△26.0%
		재산 임대 수입	109	216	107	98.2%
		사용료 수입	621	517	△104	△16.7%
		수 수 료	4,638	4,566	△72	△1.6%
		징수교부금수입	3,709	3,475	△234	△6.3%
		이 자 수 입	764	400	△364	△47.6%
		순세계 잉여금	3,500	2,000	△1,500	△42.9%
		이 월 금				
		전 입 금	2,268		△2,268	△100%
		잡 수 입	766	671	△95	△12.4%
		재산 매각 수입	97	97		
		사 업 수 입				
		부 담 금	1,050	1,030	△20	△1.9%
과 년 도		계		442	453	11
	시 세 외 수 입		26	35	9	34.6%
	구 세 외 수 입		416	418	2	0.5%



제6절 문화체육

1. 문화관광

가. 지역 문화 · 예술 진흥

우리 구는 부산의 상징인 오륙도와 이기대, 신선대 등 천혜의 자연 경관을 갖춘 관광 유망지역으로 세계 유일의 UN기념공원과 APEC 정상회의 개최를 기념하여 조성된 평화공원, UN조각공원, 부산문화의 산실인 문화회관과 금동보살입상, 영태2년명납석제호 등의 국보와 척화비, 동래남문비, 약조제찰비 등의 부산·경남일원의 문화유적 보고인 부산박물관 등 문화시설을 고루 갖추고 있다. 또한 경성대학교, 부경대학교, 부산외국어대학교, 동명대학교, 부산예술대학 등의 교육 기관이 밀집해 있어 부산 교육의 중심지이기도 하다. 아울러 세계5대 컨테이너항의 기능을 담당하는 신선대, 우암, 감만 컨테이너부두 등이 소재하는 항구지역이기도 하다.

이러한 여러 요건을 고루 갖춘 우리 남구는 서정과 낭만이 넘치는 부산 문화예술의 중심지이자 교육의 요람이며 부산 경제를 선도하는 지역으로서 살기 좋은 고장이다.

2009년도에는 신종 인플루엔자 확산에 따라 10월중 개최 예정이던 제13회 오륙도축제가 취소되어 많은 아쉬움을 남겼으나, 제10회 정월 대보름 달맞이 축제가 이기대 어울마당에서 개최되어 기원제, 달집 태우기, 소원지킴기 등 다양한 전통 프로그램을 구성하여 지역주민이 참여하는 주민 화합의 장을 마련하였다. 특히 남구문화원이 주관하고 용호향우회, 청년회, 새마을부녀회 등 주민단체가 단위행사에



참여하여 민간 주도의 축제로 자리매김하였다. 또한 오륙도, 이기대를 비롯한 천혜의 자연환경을 바탕으로 UN조각공원, UN기념공원, 평화공원, 부산문화회관 및 부산박물관을 연계한 관광코스개발 등 다양한 문화 관광 사업을 유치·개최하였다.

1) 남구문화원 문화사업 전개

남구의 전통적인 지역문화를 발굴하고 특색있는 지역문화창달을 통해 문화도시 남구의 산실이 되고자 용호1동 엘지메트로시티 內 동 주민센터 현장민원실 2층과 3층 422.96㎡(사무실1개, 소강의실 3개, 대강의실 1개)에 문화원사를 마련하고 2007년 12월 법인인가를 받고 2008년 5월 개원식을 가진 부산남구문화원은 2008년 4월부터 한국무용, 가야금교실, 차생활예절 등 30여개의 문화강좌를 3개월 단위로 운영하여 지역 주민의 교육 및 문화예술 활동 공간으로 명실상부하게 자리잡았다.

2009년 이기대 달맞이축제 주관과 문화강좌 수강생 발표 「제2회 남구문화 큰잔치」, 오륙도 국가명승 지정 및 남구문화원 개원을 기념하여 「2009 부산 남구 문화·관광 사진공모전」을 개최하여 문화와 교육이 어우러진 ‘남구’의 이미지를 제고하였으며, 관내 거주 60세 이상 어르신 대상 ‘어르신 실버문화학교 실버통기타 앙상블 공연’, 청소년 문화사업의 일환으로 관내 중·고등학생 대상 ‘오륙도 퓨전콘서트스쿨 공연’ 및 ‘가을기획 시화전’ 등 청소년부터 어르신까지 세대를 넘나드는 다양하고 특색있는 문화사업을 전개하였다.

2) ‘남구문화예술회’ 등 문화예술단체 운영

구민들의 문화욕구를 충족시키고 남구문화 예술인들의 창작의욕을 북돋우고자 구성된 ‘남구문화예술회’는 10개분과 300여명의 회



원으로 우리 구의 대표적인 축제인 오륙도 축제에 적극적으로 참여하고 문화예술 발전의 장을 마련하는 등 지역문화 창달에 앞장서고 있다. 분과별 대표적 사업 실적은 문예지발간 및 문학상 시상(문인회), 사랑과 평화의 음악회(음악회), 연극공연 및 학교 등 대상으로 「찾아가는 연극공연」 운영(연극회), 문화예술작품합동전시회(미술, 서예, 사진, 꽃예술회, 수석회), 서예 공모전(서예회), 학생웅변대회(웅변회) 등이 있다.

그 외 ‘오륙도무용단’에서는 2009년 시책사업의 일환으로 구세군부산요양원 등 소외계층을 대상으로 「찾아가는 전통예술단」을 운영하여 공연예술에 대한 저변 확대 및 전통문화 보급에 기여하였으며, ‘오륙도여성합창단’은 각종 문화행사 교류 및 참여, 각종 합창제 참여 등을 통해 문화 도시 ‘남구’ 이미지를 대외적으로 제고함은 물론 문화 향유 기회를 확대하였다.

또한 2009년도에는 남구소년소녀합창단을 창단하여 운영해오고 있다. 65명의 단원들로 구성된 합창단은 남구를 대표하는 문화의 사절단으로 각종 지역문화에 참여함은 물론 정기연주회 및 각종 청소년합창콩쿨에 참여하는 등 문화예술 보급에 기여하고 있다.

나. 문화시설 현황

문화보급 전수시설

시 설 명	원 장	소 재 지	규 모		주요시설	비고
			연건평	층 수		
남구문화원	성재영	용호1동 176-64	422.96㎡	지상2,3층	강당(강의실), 회의실, 사무실	624-1333 LG메트로시티 신축동사 內
기러기문화원	황영식	문현4동 351-12	363㎡	지상2,지하1	강당, 세미나실 시청각실, 도서실	642-1515



전시시설 현황

【 박 물 관 】

연번	시 설 명	설 치 자	유물수량	주 소	전화번호	비 고
1	부산박물관	부산광역시	22,652점	대연4동 948-1	610-7132	1978설립
2	부경대박물관	부경대학교	3,652점	대연3동 599-1	629-6771	1984 "
3	경성대박물관	경성대학교	10,006점	대연3동 314-79	663-5381	1972 "

【 미 술 관 】

시 설 명	소 재 지	소장작품수	주 요 장 비	전화번호	비 고
경성대미술관	대연3동 314-79	280	조명시설 및 영상전시장비	663-5363	1997설립

등록공연장 현황

구 분	공 연 장 명	사 용 승 인 일 자	소재지	규 모 (㎡)			객석수 (개)	무 대 기 계 구 수 (개)
				건축 면적	무대 면적	객석 바닥 면적		
공 공 공연장	부산광역시 문화회관대극장	88. 8. 4	대연동 848-4	6,473	1,524	814	1,423	69
"	부산광역시 문화회관중극장	93. 5.11	"	2,718	323	448	774	33
"	부산광역시 문화회관소극장	92. 4.16	"	2,010	119	115	212	18
민 간 공연장	가람아트홀	92.11. 4	대연동 965-2	242.14	68	144	143	4
"	경성대학교 콘서트홀	83. 5. 9	대연동 314-79	2,768.52	287	443.5	449	28
"	예노소극장	08.12.27	대연동 314-79	490	107	204	220	17
"	초콜릿팩토리	08.11.13	대연동 72-7 산암빌딩 지하1층	266.3	61	66.4	164	6



영화상영관 현황

영화상영관명	등록 수리일자	소재지	규 모 (㎡)		객석수	전화번호
			부지면적	연건축면적		
CGV대연1관~8관	07.9.12	대연동73-15 스파크5층~9층	2,059.60	20,370.19	1,065	805 -0416
국도&가람예술관	08.7.4	대연동965-2 지하1층	404.3	1,597.72	143	245 -5441

다. 경성대 · 부경대 일대 대학로 조성 추진

남구는 타 지역보다 많은 5개의 대학(교)이 밀집해 있으나, 건전한 대학문화를 만들어 나갈 공간이 부족하며, 또한 젊은이들의 휴식·여가 문화공간이 거의 없는 실정이어서, 2005년 12월 강서구로 이전한 대연동 603-7번지에 위치하였던 구 차량등록사업소부지를 대학생과 젊은이를 위한 공연·놀이문화 마당으로 만들기 위한 『젊음의 광장』 조성사업을 부산예술회관 건립과 함께 추진하여 2009. 9월 기공식을 갖고 2010년 12월 완공될 예정이다. 또한 경성대에서 부경대에 이르는 구간이 대학로 문화의 거리로 조성되면, 젊은이들의 끼와 젊음을 마음껏 발산하게 할 수 있는 문화·휴식 공간이 제공되고, 예술에 대한 잠재된 능력의 발굴육성과 대중문화의 보급·확산을 통한 문화예술 저변 확대에 크게 기여할 것으로 기대된다.

라. 문화재 보호 · 관리

문화재란 문화적 가치가 있는 사물, 즉 보존할 만한 가치가 있는 민족문화 유산을 말하며, 유형문화재, 무형문화재, 기념물 및 민속자료로 나누고 있다. 유형문화재중 국가지정은 국보·보물로, 시·도에서 지정한 것은 시·도 지정 유형문화재로, 무형문화재중 국가지정은 중요무형문화재로, 시·도 지정은 시·도 지정 무형문화재로, 기념물은 국가에서는 사적·명승·천연기념물로, 시도에서는 시·도 기념물로 명명하고 있으며 우리 구 관내에는 총 23점(개소)의 문화재가 있으며 현황은 다음과 같다.



문 화 재 현 황

종 별	명 칭	지정연월일	소 재 지	비 고
국보제200호	금동보살입상	1979. 4.30	부산박물관	통일신라시대 (8세기 후반)
국보제233호	영태2년명 납석제호	1986.10.15	부산박물관	통일신라시대 (766년)
국보제310호	백 자 대 호	2007.12.17	국립고궁 박물관	조선시대
보물제1189-2호	박 문 수 초 상	2006.12.29	개인소장	조선시대 (18C 중반)
보물제1498호	조선후기 문인 초상	2006.12.29	개인소장	조선후기
보물제1501호	이덕성 초상 및 관련 자료 일괄	2006.12.29	부산박물관	조선후기
보물제1599호	경 상 총 여 도	2008.12.22	개인소장	18C 후반
국가지정 명승제24호	오 룩 도 (용호동 936-941)	2007.10.1	남구	
국가지정 등록 문화재제359호	재한유엔기념공원	2007.10.24	UNMCK	1951년
부산시지정 유형문화재제24호	동래부동하면고문서	1993.12.31	부산박물관	한 말
부산시지정 유형문화재제46호	범어사명 유제시루	2001. 5.16	부산박물관	1664년
부산시지정 유형문화재제48호	유원각산생매안갑고비	2001.10.25	부산박물관	1906년
부산시지정 유형문화재제77호	어진준천제명첩	2007. 9. 7	부산박물관	1760년대
부산시지정 유형문화재제78호	천상열차분야지도	2007. 9. 7	부산박물관	18세기
부산시지정 유형문화재제79호	이의양필 산수도	2007. 9. 7	부산박물관	1811
부산시지정 유형문화재제84호	이 덕 성 가 문 적	2008. 4. 2	부산박물관	조선후기
부산시지정 기념물제17호	약 조 제 찰 비	1972. 6.26	부산박물관	조선시대
부산시지정 기념물제18호	척 화 비	1972. 6.26	부산박물관	한 말
부산시지정 기념물제21호	동 래 남 문 비	1972. 6.26	부산박물관	조선시대
부산시지정 기념물제29호	신 선 대 (용당동 산170)	1972. 6.26	남구	
부산시지정 기념물제52호	사 처 석 교 비	2001.10.25	부산박물관	조선시대
부산시지정 문화재자료제8호	동래부사유심선정비	2001.10.25	부산박물관	조선시대
부산시지정 문화재자료제40호	동래부산도병	2007. 9. 7	부산박물관	1905년경



1) 전통문화 보급 및 계승 발전

전통문화 보급과 계승 발전을 위하여 시 지정 무형문화재 전수학교로 지정된 학교(경성대학교 동래야류, 동래고무)에 8,000천원의 보조금을 지원하고 대연2동을 비롯한 9개동에 동계보조금 2,700천원을 지원하였다. 이기대달맞이축제 시 널뛰기, 제기차기, 투호놀이, 윷놀이, 지신밟기, 풍물놀이 등 전통민속예술 행사를 개최하여 전통민속문화의 계승 발전과 주민 화합을 꾀하고, 2006. 12. 27. 오륙도무용단(단장:오숙례)을 창단, 우리춤 계승 및 전통문화 보급에 이바지하였다.

2) 최영장군 향사 봉행

고려 말기의 명장으로 감만동 앞 바다에서 왜적을 섬멸한 최영장군의 전적을 기리기 위하여 감만동 동민들이 뜻을 모아 1968년에 팔각정의 무민사를 건립하여 향사를 봉행하고 있다. 본 향사는 주민들이 자발적으로 구성된 향사추진위원회(위원장 김병화)가 주축이 되어 매년 4월 20일 인근 동민과 학생 등 200여명이 함께 모여 제를 올리고 최영장군의 우국충정과 청백정신을 기리며 높은 뜻을 추모하고 있다.

마. 출판사 · 인쇄사 관리

관내 57개소의 출판사 및 13개소의 인쇄사를 지도 · 관리를 통해 출판 · 인쇄 문화산업의 지원육성과 건전한 유통질서 확립에 노력하고 있다.



바. 일반·국내·국외 여행사 관리

관광업체(여행업)의 시설 및 서비스 수준을 향상시키고, 변화하는 환경에 대한 자생력 제고와 건전 관광질서를 정착시키고 건전하고 안전한 해외여행을 위하여 자체점검 및 구청에서 정기적으로 각 여행사별 지도·점검을 실시하고 있다.

일반, 국·내외 여행업소 현황

연번	상 호	대표자	소 재 지	업 종	등록일자
1	(주)새로운여행사	박주현	대연3동 55-1 21C 321호	국 외	'89. 3.16
2	(주)유명여행사	이창민	대연3동 55-1 21C 313~315호	국 외	'97. 5.19
3	(주)세기관광	김은미	대연2동 1756-9 동성상가 1층	국 외	'98. 1.20
4	(주)신바람여행사	최성곤	대연5동 1745-11 대륙빌딩 1층	국내외	'98. 8.21
5	(주)코스투어	김옥순	용호1동 179-6 일신프리빌리지상가동202호	국내외	'02. 9.12
6	(주)즐거운여행	김종무	문현3동 815 한일O/T 514	국 외	'03. 1. 8
7	(주)허브여행사	황분순	대연동 산43-5외 50 경성대학교 학술정보과 1층	국 외	'03. 9.30
8	(주)하나항공여행사	송수동	문현4동 363-1 대림시티프라자 101호	국 외	'03.11.15
9	(주)제이에스투어	김보연	대연3동 55-1 21C 311호	국 외	'03.12.15
10	한솔항공여행사	임순옥	대연3동 55-1 21C 1533호	국 내	'04. 8.16
11	(주)환태평양 고속관광	차봉균	문현4동 250-38, 3층	국 내	'05. 1. 4
12	트레블파크	박현철	대연6동 1767-1	국내외	'05. 4.12
13	늘푸른여행사	서경상	문현3동 383-1 삼성힐타워상가 1층 132호	국 외	'05. 6.13
14	(주)딸기여행사	류정화	대연6동 1763-2	국내외	'06. 3.28



연번	상 호	대표자	소 재 지	업 종	등록일자
15	(주)유비투어	임인성	대연1동 1729-3 메트로타워 402호	국 외	'06. 9. 1
16	(주)한여행사	이영걸	대연3동 10-2 4층 6호	국내외	'06. 9.22
17	(주)비주관광	최영도	용당동 산2-1	국내외	'04.3.23
18	지엠티글로벌	김규영	대연3동 73-35 유진빌딩502호	국 외	'07.5.18
19	(주)여행가네	손동욱	대연3동 55-1 센츨리빌딩 1418호	국 외	'07.10.26
20	(주)게스트하우스	이선철 전상헌	용호동 181-1 현대비치상가 1-208호	국 외	'08.6.17
21	(주)여행지기	유봉석	대연동 73-23 2층	국내외	'08.8.12
22	(주)허니문클럽 부산클럽여행사	이정호	대연3동 55-1 센츨리빌딩 301호	국 외	'08.8.14
23	하하투어	김성미	대연동 93-3 대연푸르 지오 501동 B112호	국 내	'08.8.28
24	(주)투어마트	이성원	대연3동 55-1 센츨리빌딩 1912호	국 외	'08.10.2
25	(주)여행마루	진권우	대연동 1247-2 삼호빌딩 402호	국내외	'08.10.31
26	(주)코리아프랜즈 네트워크	김지강	대연동 898-2 성산빌딩 4층	국 외	'09.12.21
27	(주)민항공여행사	허정애	문현동 751 이마트 3층	국내외	'09.3.23
28	(주)재하여행	박성태	대연동 55-1 21센츨리 1533호	국내외	'09.7.14
29	(주)경성투어	김병보	대연동 314-79 경성대학교 학술정보관 1층(27호관)	국 내	'09.12.17
30	성공그린	손지혜	문현동 141-14 2층	국 내	'09.10.20
31	(주)온나라유학여행	한지연	대연동 1729-4 3층	국 외	'09.10.19
32	(주)아이엠에스 여행사	이봉희	대연동 649 삼성아파트 103-502	일 반	'01.1.18



2. 구정홍보

가. 홍보활동

민선4기 4차 년도를 맞아 각계각층의 광범위한 의견을 수렴하여 구정에 적극 반영함으로써 구민의 참여와 이해, 공감대를 형성하기 위한 구정홍보에 다각적인 노력을 기울여 오고 있다.

언론기관, 유선방송, 인터넷 등을 이용한 홍보활동으로 구정성과를 주민들에게 적극적으로 알려 행정에 대한 구민의 신뢰도를 높이는 등 구정홍보 역할을 강화해 나갈 것이다. 각종 매체에 보도된 내용을 분석, 검토하여 구정평가, 시책수립 과정 자료로 활용하는데 주력할 것이다.

나. 부산남구신문 발간

지방자치시대를 맞아 구정시책을 비롯한 각종 생활정보를 구민에게 널리 알려 다양하게 분출되는 주민의 욕구를 충족하기 위하여 '96년 1월부터 「남구신문」을 매월 25일 발행하고 있다.

2002년 제79호부터는 구민들에게 '부산남구'에 대한 자긍심을 심어주고 지역소식지라는 특성에 맞게 제호를 「부산남구신문」으로 변경하였고 관내 각 세대 및 유관기관, 단체, 각 구·군 등에 배부하여 피부에 직접 와 닿는 투명한 행정 구축 및 구민의 화합, 행정의 신뢰획득에 크게 기여하고 있으며 2009년 12월까지 제167호를 발행하였다.

내용 면에 있어서 부산남구신문 편집위원회를 운영, 면의 할당 및 성격을 규정하여 폭넓은 정보를 신고자 노력하고 있으며, 23명의 명예 기자들이 매월 기획회의를 통하여 보다 풍부하고 실속 있는 정보 전달을 위하여 노력하고 있다.

부산남구신문에 유료광고를 유치하여 2009년 284건 51,417천원의



광고수익을 올려 열악한 지방자치 재정에 도움을 주었으며, 저렴한 가격으로 지역기업 및 업소를 홍보하여 지역경제 활성화에도 일익을 담당하였다.

앞으로 건강, 생활정보, 독자 기고란 등 주민생활과 밀접한 기사에 비중을 더 두어 주민의 목소리가 생생히 반영되도록 하여 주민에게 꼭 필요한 남구신문이 되도록 계속 노력해 나갈 것이다.

다. 점자 부산남구신문 발행

각종 정보에서 소외되고 있는 시각장애인에게 구정정보 및 유용한 복지정보 제공을 목적으로 매월 발행되는 「부산남구신문」중 주요 기사를 발췌하여 「점자 부산남구신문」을 2008. 7월호를 창간으로 매월 60부씩 발행하여 관내 시각장애인과 관련 기관·단체에 배부해 오고 있다.

라. 부산남구신문 전산보관

종이형태로 보관 중인 부산남구신문을 창간호부터 전산(파일) 형태로 제작·보관해 관리를 용이하게 하고 필요시 누구나 열람할 수 있도록 데이터베이스화하여 구정을 적극 홍보하는 매체로 활용코자 1000매 상당의 종이신문을 스캔작업하여 전산 파일화하고 남구홈페이지에 등재함으로써 행정서비스 향상에 기여해 오고 있다.

마. 남구 홍보 카드제작

남구청을 방문하는 외부손님에게 즉석 기념사진을 찍어 남구를 상징하는 카드에 담아 선물함으로써 부산남구의 이미지를 높이는 데 기여하고 있다.



3. 체육진흥

가. 건전한 여가활동 지원

소득 수준이 향상됨에 따라 건강한 삶을 영위하고 즐기려는 생활의식 변화에 따라 여가 생활에 많은 관심과 흥미를 갖게 되었다.

이에 국민적, 국가적 차원에서 복지사회 구현의 일환으로 건전 여가 생활에 대한 각종 시책을 개발, 지원하고 있으며 더 나아가 밝고 건전한 지역사회 건설에 크게 이바지하길 기대해 본다.

1) 건전생활 시설물 설치

구민의 여가선용 기회를 확대하기 위하여 생활주변의 등산로, 약수터, 학교 운동장을 구민의 휴식공간과 운동의 장으로 개발·활용하여 보는 체육에서 참여하는 체육으로 전환시키고 있으며 그간 조성해 온 구민 건전여가 생활시설물 설치 내역을 보면 다음과 같다.

구민 건전여가 생활시설물 설치내역

동 명	소 재 지	조 성 년 도	면 적 (㎡)	사업비 (백만원)	설 치 시 설
대연2동	산158-2	'98	572	44	· 체력단련시설 21종 32점 · 부대편익시설 3종 17점 · 간이운동시설 1종 3면
대연3동	산53-19 안창약수터	'96	50	2	· 체력단련시설 10종 16점 · 부대편익시설 3종 11점 · 간이운동시설 1종 1면
	산54-56 대연샘약수터	'77	99	12	· 체력단련시설 14종 26점 · 부대편익시설 3종 8점 · 간이운동시설 1종 1면
	산54-37 황령산냉수욕터	'74	99	6	· 체력단련시설 14종 23점 · 부대편익시설 3종 11점
	산36외 5개소	'96	3,000	50	· 체력단련시설 13종 55점 · 부대편익시설 6종 59점



동 명	소 재 지	조 성 년 도	면 적 (㎡)	사업비 (백만원)	설 치 시 설
대연4동	산205-2 석포(홍곡산)약수터	'92	35	3	· 체력단련시설 4종 4점 · 부대편익시설 1종 4점
대연5동	산127-5	'89	700	16	· 체력단련시설 10종 15점 · 부대편익시설 5종 11점 · 간이운동시설 1종 1면
	189-15	'04	415	20	· 인라인스케이트장 (L=277m, B=1.5m)
대연6동	1781-49	'95	337.6	23	· 체력단련시설 8종 10점 · 부대편익시설 1종 6점 · 간이운동시설 1종 1면
	산151-18	'06 (보강)	400	26	· 체력단련시설 10종 13점 · 부대편익시설 2종 10점
	산127-4	'05	120	7	· 체력단련시설 11종 13점 · 부대편익시설 2종 9점
용호1동	산59	'94	1,300	40	· 체력단련시설 16종 17점 · 부대편익시설 6종 22점 · 간이운동시설 2종 4면
용호2동	산157-2	'86 (보강96)	562	17	· 체력단련시설 18종 24점 · 부대편익시설 5종 17점
용호3동	산125-2	'93	1,500	19	· 체력단련시설 15종 20점 · 부대편익시설 3종 16점
	산125-2 장자산약수터	'81	460	5	· 체력단련시설 7종 8점 · 부대편익시설 3종 10점
	산22번지	'02	300	28	· 체력단련시설 15종 17점 · 부대편익시설 5종 12점 · 간이운동시설 1종 1면
용호4동	산85-4	'02	300	10	· 체력단련시설 26종 30점 · 부대편익시설 4종 11점 · 간이운동시설 1종 1면
	895-3	'04	700	23	· 체력단련시설 8종 8점 · 부대편익시설 6종 14점 · 간이운동시설 1종 1면



동 명	소 재 지	조 성 년 도	면 적 (㎡)	사업비 (백만원)	설 치 시 설
용당동	산51 문수사약수터	'87	1,400	4	· 체력단련시설 12종 28점 · 부대편익시설 3종 10점 · 간이운동시설 1종 3면
	317-4 옥정빌라 옆	'08	1,497	30	· 체력단련시설 12종 13점
	산170 신선대유원지	'01	69	5	· 체력단련시설 6종 7점 · 부대편익시설 1종 3점
감만1동	189-75번지	'02	462	50	· 체력단련시설 5종 5점 · 부대편익시설 5종 9점
감만2동	산15	'96	660	19	· 체력단련시설 9종 11점 · 부대편익시설 2종 6점 · 간이운동시설 3종 3면
	3-218번지	'09	140	30	· 체력단련시설 7종 7점 · 부대편익시설 2종 3점
우암2동	127-29	'93	1,431	44	· 체력단련시설 10종 13점 · 부대편익시설 5종 24점
문현1동	산7	'92	3,272	50	· 체력단련시설 16종 20점 · 부대편익시설 4종 18점 · 간이운동시설 3종 5면
	산9 바람고개	'82	100	5	· 체력단련시설 9종 11점 · 부대편익시설 4종 13점
	산19-2 벚꽃 약수터	'82	100	5	· 체력단련시설 8종 11점 · 부대편익시설 1종 5점
문현2동	산29-1	'92	45	3	· 체력단련시설 4종 4점
문현3동	산91	'89	150	1	· 체력단련시설 15종 23점 · 부대편익시설 3종 15점 · 간이운동시설 2종 2면
문현4동	산138	'90	1,689	20	· 체력단련시설 24종 44점 · 부대편익시설 6종 36점 · 간이운동시설 3종 4면

※ 백운포 체육공원내 운동시설 : 천연잔디 축구장 1면, 마사구장 1면,
테니스장 8면, 다목적구장 1면, 풋살구장 2면

⇒ 추가조성시설 : 인조축구장, 게이트볼구장, 인라인스케이트장 등

※ 남구 국민체육센터내 시설현황(2010년 3월 개관 및 운영 예정)

⇒ 수영장(8레인), 헬스장, 에어로빅장, 다목적체육관, 문화·교양시설 등



2) 동네 생활체육시설 정비

또한, 우리 구에서는 휴식 기반시설 기초 자료를 토대로 구민휴식 시설 설치 및 정비 계획을 다음과 같이 수립하여 이 계획이 순조롭게 추진되면 구민체력 향상과 건전 여가 선용에 많은 보탬이 될 것이다.

동네생활체육시설 사업추진 실적 및 계획

(단위 : 천원)

구 분	2009 실 적		2010 계 획	
	개소(건수)	금 액	개소(건수)	금 액
기존 동네체육시설 정비 및 신설	26(216점)	166,548	36(100점)	90,000

나. 생활체육 활성화 추진 강화

현대 사회는 경제적, 사회적 발전과 더불어 체육활동이 개인의 여가선용은 물론 사회적, 국가적으로는 국민체력증진, 건전한 사회 풍토조성 및 국민 화합의 계기를 마련하는 중요한 부분으로써 국력 신장의 원동력이 되고 있으며 국위선양과 국가간의 스포츠 교류 등 친선도모에도 크게 이바지하고 있다. 따라서 우리 구에서는 체육회 운영 및 생활체육 활성화를 위한 생활체육회 운영, 체육 동호인 조직의 육성지원, 구청장배(기) 생활체육대회 대회개최, 아침체조 광장운영, 오륙도사랑 걷기대회 등 건전 체육진흥 붐 조성을 위해 모든 지원을 다하고 있는 실정이며 앞으로도 체육진흥을 위한 노력을 지속적으로 펼쳐나가 생활체육 활성화에 최선을 다할 것이다.

1) 생활체육 동호인 체육대회 및 오륙도사랑 걷기대회 개최

2009년도 체육대회 및 오륙도사랑 걷기대회는 지역주민의 자발적인 참여를 통해 체육의 활성화와 저변 확대에 많은 기여를 하였으며 매년 점진적으로 종목을 늘려 나가고 있다.



2009 체육행사 개최 현황

(단위 : 명)

대 회 명	대회시기	대 회 장 소	참여인원
계	4개 종목		16,100
2009년 남구청장배(기) 동호인 체육대회	2009. 5. 17.(일)	백운포체육공원 외 5개소	2,600
제20회 부산시민생활체육대회 대회	2009. 10. 18.(일)	부산아시아드주경기장	8,000
제17회 오륙도 사랑 걷기 대회	2009. 4. 25.(토)	환경시설공단→백운포체육공원	3,000
제18회 오륙도 사랑 걷기 대회	2009. 10 .10.(토)	환경시설공단→백운포체육공원	2,500

2) 구민 스포츠교실 운영

구민 스포츠교실을 운영하여 아동·청소년에게는 자립의지 향상을 노인·여성에게는 건전한 여가선용을 통해 활기찬 가정생활을 유도하여 사회전반에 건전하고 올바른 가치관을 형성하는데 큰 기여를 하였으며, 신청자가 대폭 증가함에 따라 종목보강 등을 통하여 많은구민들이 참여하고 즐길수 있도록 최대한 노력할 것이다.

2009 구민스포츠교실 운영현황

교 실 명		기 간	장 소	참여인원(명)	소요예산
계				32,480명	—
어린이체능교실		2009.07.20~08.21	백운포체육공원	875명	—
청소년 체련교실		2009.07.20~08.21	대호레포츠 외 1개소	1,270명	—
여성생활체육 강좌		2009.03.01~04.30	우일볼링장	390명	—
		2009.07.01~08.31	한국댄스스포츠아카데미	792명	—
장수체육대학		2009.06.01~07.31	구세군요양원 외 1개소	1,000명	—
생활체육교실	탁구	2009.01.01~12.31	부경탁구장 외 1개소	7,653명	—
	테니스	2009.03.01~11.30	백운포 테니스장	5,035명	—
	게이트볼	2009.09.01~11.30	부산환경공단 남부사업소	1,600명	—
	에어로빅	2009.10.01~10.31	대호레포츠	160명	—
	광장수업	2009.02.01~12.31	성천초등학교 외 2개소	12,065명	—
	태극권	2009.04.01~05.31	남구문화원	840명	—
	야구	2009.02.01~12.31	대연초등학교	540명	—
	택견	2009.05.01~05.31	남구택견전수관	260명	—



3) 백운포 체육공원 개방

도시 공간속에 체육공원을 확충하여 구민의 쾌적한 휴식공간 확보와 생활체육의 대중화, 일상화를 도모하고 구민의 체력증진에 기여함은 물론 나아가 신선대, 오륙도를 잇는 관광코스와 연계한 체육(휴식)공간으로 주민들에게 개방하고 있다.

백운포 체육공원 현황

축 구 장	테니스장	소운동장	풋살경기장
2 면	8 면	1면	2면

- 총(기존) 시설규모 : 71,448㎡(21,612평)
- 체육시설 : 4종 13면 27,832㎡ (8,419평)
- 주민휴식공간 : 16,435㎡ (4,972평)
 - ▷ 주차장, 잔디 및 블록광장, 구민쉼터 및 자연녹지공간
- 도로 등 : 27,181㎡(8,221평)

4) 사설 체육시설 설치

생활환경의 변화로 건강에 대한 관심과 신체활동에 대한 욕구가 증대되고 있어 이러한 욕구를 충족시키기 위해 많은 시설이 필요하나 공공체육시설의 확충에는 한계가 있으므로 사설 체육시설 설치장려 및 지원으로 웰빙에 대한 주민욕구를 충족시켜 나가고 있다.

체육시설업 현황

(단위:개소)

계	수영장	무도학원	골 프 연습장	체 력 단련장	체육도장	당구장
235	3	1	23	35	69	104



4. 청소년 건전육성 및 유해환경 정화

가. 청소년 건전육성

1) 청소년 참여형 프로그램 운영

역사·문화·놀이프로그램으로 편성된 다양한 체험활동 참여를 통해 상상력 배가·또래 친구들간 협동심 함양·올바른 역사의식 함양·과학 체험을 통해 건강한 자아의식 함양과 신체적 정서적 균형적인 성장을 도모하고, 소외된 계층의 청소년 동참을 유도하여 다양한 문화적 욕구실현을 충족하고자 청소년 참여형 프로그램을 운영하고 있다.

2009년도에는 제1기 청소년 참여 프로그램 ‘스키와 함께 신나는 겨울속으로’를 양양 에텐밸리 리조트에서 다문화가정, 저소득 자녀, 일반학생들을 대상으로 겨울철 「스키교실」을 실시하였다. 도심지에서는 경험할 수 없고 학생 개인적으로는 체험하기 어려운 흥미위주의 체험프로그램 운영으로 참여한 학생들의 높은 호응을 받았다.

5월에는 혜성·혜남 등의 특수학교를 방문·지원하여 평소 다양한 놀이문화를 접하기 힘든 장애우를 위하여, 학생·교사·학부모가 참여하는 게임 및 장기자랑 등 장애우어울마당을 개최하였고, 또한 여름방학기간 중에는 제3기 청소년 참여 프로그램인 ‘대가야의 발자취를 찾아서’를 운영, 대가야 박물관 및 지산동 고분군을 관람하여, 대가야의 철기와 토기문화가 일본 고대국가에 많은 영향을 미쳤다는 사실을 접하는 등 우리 민족의 자긍심 고취에 기여하였으며, 자연경관과 기와선이 어울려 농촌의 정취가 풍기는 전통마을인 개실마을을 방문하여 뗏목타기, 미꾸라지 잡기 체험 등 재미있는 농촌 생활 체험을 통한 다양한 참여 프로그램을 운영하였다.

특히 제3기 청소년 참여 프로그램은 총 경비 중 50%를 한국관광공사와 공동부담 주최하여 예산을 절감하는 성과를 거두기도 하



는 등 다양한 프로그램 운영하였고, 다문화가정자녀, 저소득층자녀 및 장애우 등도 동참토록 하여 다양한 계층의 문화여가프로그램 참여를 유도하고 참여한 학생들에게도 좋은 호응을 얻었다.

2010년도에는 청소년 스키교실, 꿈·사랑·희망 장애우 청소년 어울마당, 농촌체험프로그램 등 우리문화 바로알기에 노력하고 청소년들에게 유익하고 다양한 프로그램을 지속적으로 운영할 계획이다.

2) 청소년 공부방 운영

학업환경이 어려운 청소년들이 경제적 부담 없이 마음 놓고 공부할 수 있는 공부방을 문현2동(1999.10.1개소)과 감만2동(2003.3.22개소) 2개소를 운영하여 야간 공부방뿐만 아니라 컴퓨터강의, 서예교실, 학업상담 등 다양한 프로그램 및 방과후 학습지도로 학생들의 휴식처 및 공부방으로 자리매김하고 있다.

3) 청소년 복지지원 강화

청소년 연령확인 및 공공시설 이용료 면제 또는 할인혜택을 주고자 미진학청소년 및 일반청소년(9세이상 18세미만)에 대하여 발급수수료 전액 구비부담하여 한국조폐공사로부터 청소년증을 발급하고 있다.

4) 청소년 특별지원 사업 추진

학교중퇴 및 보호자의 보호를 받지 못하는 청소년을 대상으로 청소년 특별지원사업을 시행하고 있다. 9세이상 18세미만의 청소년으로 가구소득인정액이 최저생계비의 100분의 150미만인 청소년에게 필요한 지원을 직접 지원토록 하여 청소년이 조화롭게 성장하고 정상적으로 생활할 수 있도록 하고 있다.



나. 청소년 건강보호 및 유해환경 정화

1) 청소년 유해환경 근절

청소년의 건전한 생활을 유도하고 유해환경으로부터 청소년들을 보호하기 위하여 경찰, 공무원, 지도위원 등이 합동으로 청소년 유해환경에 대한 지도단속을 실시하여 청소년을 선도·보호하고 특히 청소년 성 매매 우려업소가 밀집한 부경대~경성대 주변에 대한 수시 현장지도 및 업주 교육을 실시하고 있다.

2001년 7월에 구성된 「남구청소년지도협의회」는 매월 1회씩 정기회의를 개최하고 있으며, 각종 청소년행사 지원, 청소년 격려·선도 캠페인, 청소년성보호강연 실시, 유해업소계도활동 등 청소년 보호에 활발한 활동을 펼쳐 나가고 있다.

2) 청소년 유해환경 신고포상제도 운영

청소년들을 유해환경으로부터 보호하기 위한 전 국민의 지킴이 활동을 권장하고, 운영의 활성화를 위해 남구청소년유해환경 신고포상금 지급규칙을 개정하여 운영하고 있으며, 신고내용에 따른 지급기준에 따라 5만원~20만원의 포상금이 지급된다.

3) 청소년 유해환경 정화

청소년 유해환경을 정화하고자 불법사행성게임장 근절을 위해 유관기관 합동 지도·단속반을 편성하여 수시 단속을 실시하여 불법게임물 압수 및 단속업주에 대한 현지도와 행정처분을 병행하였다. 음악산업진흥에 관한 법률에 의거 신규 영업을 하고자 하는 업소에 대해서 등록시 준수사항 및 관련법 요약문을 배부하여 건전한 영업이 이루어지도록 하고 있으며, 노래연습장 업주에 대해 연1회(4시간 이상) 교육을 실시하고 있다.



업소현황

구분 계	비디오물 감상실업	노 래 연습장	게임제공업	PC방
328	11	156	31	130

2009 행정지도 · 단속(행정처분) 현황

구 분	계	영 업 정 지							등록 취소	과징금
		소 계	경고	10일	20일	1월	2월	3월		
총 계	81	46		20	1	19	4	2	2	33
게 제 공 업	18	17			1	15		1	1	
노 연 습 장	52	26		19		2	4	1		26
P C 방	9	3		1		2				6
비디오감상실	2	0							1	1



제7절 민원행정

1. 민원행정

구민에게 정성으로 다가가는 민원행정을 실천하기 위해 지금까지는 구민이 느끼기에 구청을 방문하고자 할 때 막연히 부담스럽고 편하지 못하다는 고정관념을 깨뜨려 주민 누구나 자유롭게 찾을 수 있는 친근한 관공서 이미지를 창출하여 주민이 만족할 수 있는 민원 편의시책을 발굴·시행에 최선을 다하여 왔다.

아울러 지식정보화 시대를 지향하는 행정환경에 능동적으로 대응하고 전자정부 구현에 부응하기 위해 전자민원서비스 및 행정정보 공동이용 등 민원서비스 혁신을 통한 디지털 민원행정을 구축하여 행정능률을 높이는데 주력하였다.

또한 고객만족 친절행정, 주민위주 편의행정 구현, 기록물의 효율적 관리, 완벽한 가족관계등록 사무관리 등 구민 감동 민원행정 구현을 위해 공무원 전화친절도 측정 및 고객만족도 측정을 통한 공무원 친절운동을 지속적으로 추진하고, 행정착오나 민원지연처리에 대한 보상제도 시행, 제공한 민원서비스에 대하여 주민들로부터 직접 평가를 받는 고객불편 zero를 위한 민원출구조사 실시 등 주민만족의 참봉사 민원행정 실천에 최선을 다 하였다.

가. 증명민원 통합발급 도입 시행

One-Stop 민원발급을 위한 『증명민원 통합운영』이 2007. 9월



부터 시행되면서, 각종 증명민원 발급의 실질적인 편의와 디지털시대에 부응하는 민원행정 혁신을 위해 민원인이 여러창구(6개부서)를 방문하고, 신청서를 반복 작성하는 불편을 해소하고 증명민원 발급 절차를 간소화하여 한 창구에서 여러 증명서를 동시에 발급함으로써 구민편의 증진과 민원행정의 효율성을 높이고 있으며, 증명발급의 자동화로 발급대기 시간 단축, 발급내역이 양방향 모니터로 리스트화 되어 민원인이 직접 확인 가능하므로 행정서비스의 질적 향상을 도모하고 있으며, 증명민원통합발급기는 2007년 구청(3대), 대연3동(2대), 2008년 용호1동(2대) 설치하여 민원편의 제공에 앞장서고 있다.

2009년도 증명민원통합발급을 통한 민원발급 실적

민원사무명	처리건수	민원사무명	처리건수
계	65,479	자동차등록원부 등·초본	5,420
주민등록등·초본	19,716	건축물대장등·초본	8,928
가족관계등록사항별증명서 및 제적 등·초본	10,070	개별공시지가	656
인감증명	6,349	공장등록증명	167
토지(임야)대장등본	14,015	그 외 4종	158

나. 민원서비스 혁신(G4C)시스템 확대 시행

G4C(Goverment For Citizen)란 정보기술(IT)을 행정에 도입하여 인터넷, 휴대전화, PDA, 케이블TV 등 다양한 매체로 언제 어디서나 쉽고 편리하게 원하는 민원 행정서비스 및 기관별 행정정보를 이용할 수 있도록 정보화 함으로써 국민과 더욱 가까워진 유비쿼터스 전자정부를 만들어 갈것으로 기대되는 이 제도는 2002. 2월 1단계로 54종의 민원 신청, 1,000여종의 민원안내, 주민등록공동이용 등의 서비스를 개시한 이래 2010.1월 현재 81종의 행정정보공동이용 서비스가



확대 제공되고 인터넷발급 446종과 인터넷열람 22종 및 행정기관 방문없이 한번의 신청으로 이사 및 사망 등 신고를 할 수 있는 생활 일괄서비스 신청도 시행하고 있다.

주민들이 인터넷으로 접근할 수 있는 전자정부단일창구의 주소는 www.egov.go.kr이고, 공무원은 www.g4c.go.kr에서 신청된 민원을 접수·처리하고 www.share.go.kr에서 행정정보를 공동 이용할 수 있다. 이에 따라 주민들은 굳이 행정기관을 찾을 필요없이 사무실이나 가정에서 직접 민원신청이 가능해졌으며 신청된 민원에 대해서는 우편이나 전자적 열람 등의 방법으로 수령·확인할 수 있게 되었다.

2009년도 G4C를 통한 민원발급 실적

민원사무명	처리건수	민원사무명	처리건수
계	107,747건	토지(임야)대장등본	14,196
주민등록등·초본	46,973	지방세세목별과세증명	379
가족관계등록사항별증명서	298	개별공시지가	196
제적 등·초본	14	토지이용계획확인원	19
자동차등록원부 등·초본	171	건축물대장등·초본	45,501

다. 민원담당공무원에 대한 고객(민원)만족도 측정

민원담당공무원이 민원처리 과정에서 제공한 민원행정에 대한 서비스 수준을 고객인 민원인이 직접 측정하여 보다 나은 서비스를 제공할 수 있도록 유도함으로써 고객지향적 행정서비스를 정착시키고자 인허가, 등록, 면허, 신고, 지정 등의 유기한 민원을 담당하는 공무원들을 대상으로 민원처리에 따른 친절성, 신속성, 공정성 등 3개분야에 대하여 전화 모니터링을 시행 하였다.



평 가 결 과

연 도 별	종합평가	친절성	신속성	공정성
2009년도	89.8	89.8	89.1	90.3

라. 친절행정 추진

주민감동 고품격의 행정서비스를 제공하기 위한 가장 기본적인 대민자세는 친절행정이라는 기치아래 친절체조를 비롯하여 친절교육, 친절·불친절 공무원 신고센터 운영, 공무원 전화친절도 측정, 고객만족도 출구조사 실시 등 다양한 시책을 추진하여 주민에 대한 친절마인드 향상에 주력하여 성과를 거두었다.

주요 친절행정 추진 시책

시 책 명	실 적
친절체조	매일 일과시간 시작전 5분간
공무원 예절교육 방송	매일 일과시간 시작전·후 2회
친절·불친절 공무원 신고센터 운영	55건(친절 43, 불친절 12)
공무원 전화 친절도 측정	4회 1,248명(1회 95.3점, 2회 94.6점 3회 93.7점, 4회 94.2점)
민원인 만족도 출구조사 실시	2회 662명(1회 90.2점, 2회 94점)

마. 주민위주 편의행정 추진

법률 자문이 필요한 구민들에게 외부전문가의 자원봉사로 구성된 무료 생활법률 상담실운영은 2005. 4월부터 1~4주 월요일 오전에 상담관 4명이 자문을 필요로 하는 주민에게 무료 생활법률 상담을 제공함으로써 법률적 어려운 해소와 주민의 편의도모에 기여하고 있다. 2009년 상담내용은 부동산, 채권·채무, 전세금 반환 등 대부분 일상생활과 밀접한 내용으로 총 226건의 법률적 자문을 실시하였다.



또한 구정구호와 목표인 「활기찬 도시 살기좋은 남구건설」에 걸맞는 민원행정 추진을 위하여 관계 공부의 착오기재 및 누락, 행사 일정 착오 통지, 각종 고지서 착오 발급, 기타 민원사무 착오로 인하여 불편을 끼친 민원인에게 보상하는 「행정사무착오보상제」와 유기한 민원에 대하여 처리기한을 1일이상 지연 처리한 민원이나 인터넷 문의사항에 대한 답변을 기한내 하지 못한 경우에 보상하는 「민원처리지연보상제」를 실시하여 구정의 신뢰성 제고와 책임행정 구현에 앞장서고 있다.

바. 민원 편의시책 추진

공정하고 개방된 구정에 주민이 직접 참여할 수 있는 기회를 확대해 나가기 위해 「전자민원창구-민원상담」배너를 설치하여 주민제안, 구민 불편사항 등을 접수하여 구정에 반영시키고, 주민과 행정기관과의 상호신뢰를 증진시키기 위해 행정정보공개제도 운영, 민원처리 진행상황 중간통지 등의 시책을 시행하였다.

이외에도 구청을 찾는 민원인에게 일상생활에서의 편의를 제공하기 위해 종합민원실 내에 정수기(1대), 인터넷카페PC(2대), 자동혈압측정기(1대), 신장체중계(1대), 공중전화(2대), 휠체어(2대) 등을 설치·운영하였으며, 종합일간지(6종), 월간잡지(6종), 벽걸이TV(2대) 등을 설치하여 대기민원의 무료함을 해소할 수 있도록 배려하고, 무인민원발급기(2대)를 설치하여 시간제한없이 민원서류를 발급받도록 서비스를 제공함으로써 주민만족 봉사행정 실천에 최선의 노력을 다하였다.



사. 민원1회 방문처리제 지속 추진

행정관청 내부에서 처리할 수 있는 일을 가지고 민원인이 두 번 다시 관청을 방문하지 않도록 하는 민원처리 제도로 우리 구에서는 유기한 민원의 접수·처리를 전산화하고 민원창구 즉결처리제 시행 및 인·허가증 교부창구 일원화 운영, 민원처리진행상황 중간 통보제 시행, 주된 민원과 종된 민원의 동시 처리, 민원 사전 예비심사제 등을 시행하여 경제적, 사회적 비용절감은 물론 민원인과 공무원간의 부조리 고리를 차단시키고 관 위주의 소극적 처리에서 주민 위주의 적극적 자세로 전환하여 친절봉사 체질화 개선 및 공무원 의식개혁에 획기적으로 기여하고 있다.

아. 민원후견인제 실시

다수부서 관련 민원 및 이해관련 인·허가 복합민원 및 10일이상 유기한 민원 등 111종에 대하여 구청 6급 공무원 중 15개부서 24명으로 구성된 전문후견인을 지정하여 민원처리 진행상황을 수시 통보하는 등 민원처리 담당자를 대변하여 처리결과를 즉시 통보하고 불가민원에 대해 사유와 배경, 대안 제시까지 상세하게 설명하여 행정기관의 신속한 민원처리체계를 정착시키고 공무원의 친절봉사자세를 체질화시켜 지역주민과 행정기관의 융화에 중점을 두어 추진하고 있다.

자. 어디서나 민원 발급

민원인의 편의 확대와 행정업무의 효율성을 높이기 위해 기존의 FAX민원제도를 대폭 개선 보완한 「어디서나 민원처리제」가 2005. 7.22부터 시행되고 있다, 민원인이 가까운 행정기관을 방문, 전화, 온라인으로 신청한 민원을 민원인 본인이 지정한 행정기관에서 받아 볼 수 있으며 취급민원은 토지이용계획확인원을 포함한 293종



이며 온라인으로 신청시 전자정부 홈페이지(www.egov.go.kr)에 접속해 「어디서나 민원신청」 메뉴를 클릭하면 된다. 전화신청이 가능한 민원은 취급민원 293종 중 신청인의 신분확인이 필요 없는 건축물대장, 토지(임야)대장, 지적(임야)도, 경계점좌표등록부, 토지이용계획확인원, 개별공시지가확인원, 공동주택가격확인, 개별주택가격확인 등 13종이 해당되며 민원처리시간이 3시간 이내로 민원이 신속처리 발급되고 있으며 다양한 민원서비스를 통하여 구민 모두에게 실질적인 편익을 주는 제도로 자리잡고 있다.

차. 민원접수 처리현황

1) 민원서류 접수·처리 실적

(단위 : 건)

구 분	접 수	처 리	처리중	취 하	불 가 · 반 려 처 리			
					계	법상불가	기타불가	반 려
2008	55,278	54,543	3	261	471	379	78	14
2009	96,836	96,078	43	294	421	413	6	2
증 감	41,558	41,535	40	33	△ 50	34	△ 72	△ 12

2) 유기한 민원처리 실적

유기한 민원의 접수 처리는 2008년도 대비 17.5%증가하였으며 연도별 처리실적은 다음과 같다.



(단위 : 건)

구 분	2005	2006	2007	2008	2009
건 수	12,916	11,104	15,037	15,743	18,499

2. 기록물 관리

문서는 진본성, 신뢰성, 무결성, 이용가능성의 특성을 지니며 의사 전달의 중요 수단으로 이용되고 있는 기본매체로서 행정조직 활동의 대부분을 문서에 의존하고 있어 정보를 처리하는 사무와는 불가분의 관계에 있다.

사회가 고도로 산업화·정보화 되어감에 따라 문서의 생산·수발량도 매년 증가하고 있으며 우리 구에서는 2004년도부터 전자문서시스템의 본격시행으로 대부분의 공문을 전자문서로 생산·접수하고 있어 신속 전파는 물론 문서 보존면에서도 효율성을 높이고 있다.

2009 문서수발 현황

(단위 : 건)

문 서 접 수	우편물 발송	비 고
522,119	153,587	

한편, 문서보존을 위해 구 본청 5층에 기록관을 마련하여 사용하고 있으며 보존문서 현황은 다음과 같다.



보존문서 현황

(단위 : 권)

계	보존기간별	영 구	준영구	30 년	10 년	5 년	3 년	1년
	102,171	9,327	15,296	1,388	16,129	39,807	17,349	2,875

또한 ‘공공기관의 정보공개에 관한 법률’이 1999년 제정되어 우리 구에서 보유·관리하는 정보에 대해 구민에게 공개함으로써 구민의 알권리를 보장하고 구정에 대한 구민의 참여와 구정 운영의 투명성을 확보하여 구민과 함께하는 구정을 펼치고 있으며, 남구 홈페이지에 「행정정보 공개방」을 만들어 행정정보공표목록 및 행정정보목록을 공개하고 있다. 그리고 2006년 4월부터 열린정부 인터넷 홈페이지(www.open.go.kr)를 개통하여 각종 행정정보를 보다 손쉽게 구민에게 공개하고 있다.

정보공개청구 및 처리현황

(단위 : 건)

구 분 (년도)	청구 건수	처 리 현 황				미결정 (계류중)	기 타		
		소계	전부 공개	부분 공개	비공개		취하	민원 이첩	타기관 이송
2007	486	410	325	50	35		69	2	5
2008	575	481	393	33	55		94	0	0
2009	1,229	1,051	585	367	99		160	2	16



공개 방법별 현황

(단위 : 건)

구 분 (년 도)	공개 건수	공 개 형 태						교 부 방 법					
		소계	열람 · 시청	사본 · 출력물	전자 파일	복제 · 인화물	기 타	소계	직접 방문	우편	모사 전송	전자 우편	기 타
2007	375	375	5	146	215	4	5	375	117	31	8	114	105
2008	426	426	6	156	258	1	5	426	133	21	4	102	166
2009	952	952	17	439	482	1	13	952	137	40	271	170	334

3. 가족관계등록제도

국민의 출생·혼인·사망 등 가족관계의 발생 및 변동사항에 관한 등록과 증명에 관한 사항을 처리하는 사무로서, 2007.4.27.호주제 폐지에 따른 호적법 대체법으로 개인의 존엄과 양성평등의 헌법이념을 구체화하여 [가족관계등록등에 관한 법률]이 제정, 2007.5.17.법률 제8435호로 공포되어 2008.1.1.부터 시행되고 있다.

주요내용으로는 부성주의 원칙을 수정, 모의 성과 본을 따를 수 있게 하였으며, 성과 본 변경제도와 친양자 제도가 시행되었다. 호적법 폐지로 본적 개념이 폐지되고 등록기준지 개념이 도입되었으며, 호주를 중심으로 가(家) 단위로 호적을 편제하던 방식을 국민 개인별로 등록기준지에 따라 가족관계등록부를 편제하게 되었다. 또한 현행 호적등본이 개인정보가 제한 없이 공개되는 문제가 발생하므로 개인정보 공개를 최소화하기 위해 증명목적에 따라 5가지 증명서(가족관계증명서, 기본증명서, 혼인관계증명서, 입양관계증명서, 친양자 입양관계증명서)로 분리하여 발급된다.



가. 현 황

2009년 12월말 현재 우리 구의 가족관계등록인구 현황은 다음과 같다.

가족관계등록 인구수

남	여	계
113,759	116,206	229,965

가족관계등록 및 주민등록 인구 대비

가족관계등록		주 민 등 록	
인 구	법정동수	인 구	행정동수
229,965	6	297,963	19

나. 가족관계등록민원 처리

2009년에는 총 25,856건의 가족관계등록민원을 처리하였으며, 가족관계등록민원 처리실적 및 가족관계등록 업무관련 창구즉결민원 처리현황은 다음과 같다.

2009가족관계등록민원 처리실적

(단위 : 건)

계	증 명 민 원	신 고 민 원
25,856	10,070	15,786

가족관계등록 제증명 및 제신고 처리현황

(단위 : 건)

계	가족관계제 증명		계	가족관계 제 신 고				
	가족관계 제 증명	제적 등초본		출 생	사 망	혼 인	이 혼	기 타
10,070	7,889	2,181	15,786	2,292	1,564	1,522	570	9,838



4. 여권사무

우리구는 전자여권 전면발급, 여권발급 중앙집중제 실시, 여권사무 대행기관 확대 등 변화하는 여권행정 변화에 적극적으로 대응코자 2007.11.14 외교통상부로부터 여권사무 대행기관으로 지정되어 2008. 6. 9 여권발급서비스를 실시하였다. 2010년 여권발급수수료 신용카드결제 전면 시행에 앞서 2009.11.23일부터 시험운영을 실시하는 등 민원불편을 해소할 수 있게 되었다. 또한, 야간민원창구 운영 등 다양한 여권행정서비스를 발굴하여 민원인들의 편의를 도모하였다.

가. 여권발급 현황 [2009.1.1 ~ 12.31]

2009년 우리구 여권발급 현황을 보면 부산시 전체 여권 발급량은 210,767건으로 우리구는 18,227건을 발급하여 전체의 8.6%를 차지하였고, 외교통상부로부터 국고보조금은 44,670천원을 교부받았다.

2009년도 여권 발급실적

구분	계	소계	1월	2월	3월	4월	5월	6월
		소계	7월	8월	9월	10월	11월	12월
발급건수	18,227	9,181	1,093	1,333	1,709	1,752	1,505	1,789
(1일평균)	(71건)	9,046	2,108	1,339	892	1,433	1,430	1,844

여권 종류별 발급건수

구분	계	관용	단수	복수
발급건수	18,227	41	1,862	16,324

여권발급수수료 징수현황

구분	계	영수필증	납입필증	비고
판매액(원)	827,074,000	627,295,000	199,779,000	



나. 여권발급민원 편의서비스 추진

여권발급신청 민원인들의 편의를 위해 여권택배서비스, 여권접수 우대창구 등 다양한 여권행정서비스를 개발하여 제공하고 있으며 추진실적은 다음과 같다.

서 비 스 명	추진개요	추진실적
야간 여권 민원창구 운영	<ul style="list-style-type: none"> •개 시 : 2009. 1월 •대 상 : 여권발급 신청자 •서비스 : 매주수요일 20:00까지 운영 	269건
여권접수 우대창구	<ul style="list-style-type: none"> •개 시 : 2009. 1월 •대 상 : 기업인, 장애인, 노인, 임산부 •서비스 : 신청서 작성, 영수필증 구입대행 등 	1,300건
여 권 수 령 S M S	<ul style="list-style-type: none"> •개 시 : 2009. 1월 •대 상 : 여권발급 신청자 •서비스 : 여권수령 안내문자 발송 	15,021건
비자면제 프로그램 입력대행 서비스	<ul style="list-style-type: none"> •개 시 : 2009. 1월 •대 상 : 컴퓨터접근이 어려운 노인 등 •서비스 : ESTA홈페이지에 접속하여 입력대행 서비스 등 	26건
여권유효기간 만료 예고 안내문 발송	<ul style="list-style-type: none"> •개 시 : 2009. 1월 •대 상 : 남구에 주민등록이 되어있는 복수 여권 만기 예정자 •서비스 : 여권 유효기간 만료예고 안내문 발송 	연2회 14,180건
여권택배서비스운영	<ul style="list-style-type: none"> •개 시 : 2009. 1월 •대 상 : 여권발급시 택배 신청자 •서비스 : 여권택배 서비스 	1,173건
찾아가는 여권서비스	<ul style="list-style-type: none"> •개 시 : 2009. 1월 •대 상 : 관내 학교 및 유관기관(20인 이상) •서비스 : 현장 방문하여 여권접수 및 교부 	203건



제1절 사회복지

지역사회 복지활동은 주민의 상호부조정신 및 지역의 문제를 협력하여 해결하고자 하는 자발적인 민간 활동에서 시작되어 점차 중앙 및 지방행정 중심으로 주민복지 구조변화를 충분히 파악하고 보다 구체적인 시책을 펴는 방향으로 전개되어 왔으나, 최근 지방자치의 활성화와 지방분권정책에 따라 지방의 자율성과 책임성이 강화됨으로써 민간부문의 복지참여가 확대되는 추세에 있다.

또한 사회복지대상에 있어 일반적으로 국민기초생활보장수급자, 저소득층, 장애인, 한부모 가족, 의지할 곳 없는 노인 등이 주요 대상으로 인식되어 왔으나, 현대사회에 있어서 물질적 부분뿐만 아니라 정신적인 면도 강조되고 있는 상황이며, 더욱이 본격적인 지방자치시대를 맞아 복지에 대한 수요가 더욱 증가되고 있는 추세로 국민기초생활보장수급자에 대한 물질적 생계보조 뿐만 아니라 자활의지 고취 등의 삶의 질 향상 부문에 대한 전문적인 서비스가 절실히 요구되고 있다.

따라서, 우리는 물질위주의 사고에서 벗어나 국민의 삶의 질 향상에 적극적인 관심을 가져야 할 때임을 인식하여 복지업무를 담당하고 있는 공무원, 복지관련 기관, 단체와 주민들이 함께 협력하여 물질적인 풍요와 정신적인 안정상태를 유지하여 사회적으로 행복한 상태, 즉 사회복지국가(Social Welfare Nation)건설에 이바지해야 할 것이다.



1. 서민생활 보호

국민기초생활보장제도는 생활보호법을 대체하는 국민기초생활보장법이 정부의 「생산적 복지」 이념과 시민단체, 정당, 정부 등 전 국민적 합의를 바탕으로 '99. 9. 7 제정, 1년여의 준비를 거쳐 2000년 10월 1일부터 시행되어 오고 있다. 이 제도는 최저생계비이하의 모든 저소득층의 기초생활을 보장하고 자활지원 서비스의 체계적인 지원을 통한 생산적 복지를 구현하며 소득인정액이 최저생계비 이하인 자는 누구나 보호를 받을 수 있는 저소득층의 권리적 성격을 가지는 것으로 각종 기초생활 보장 급여를 지원해 오고 있다.

가. 국민기초생활보장수급자 신청 및 선정 기준

1) 수급자 신청

국민기초생활보장수급자 신청은 생활이 어려운 저소득 가구의 가구원, 그 친족 및 기타 관계인이 동 주민센터에 비치된 복지대상자 보장급여 신청서를 관할 동 주민센터에 제출하여야 하며, 이때 소득·재산관계 입증서류(전세, 월세계약서 등)등도 함께 제출하여야 한다. 제출된 신청서에 의거 구청의 사회복지담당직원이 해당 세대를 방문, 상담하고 재산·소득관련 조회와 부모, 자녀 등에 대한 부양의무자 조사를 거친 후 법적 기준에 따라 적합 여부를 결정하고, 그 결과를 해당 동 주민센터와 민원인에게 문서로 알려준다.



국민기초생활보장수급자

(단위 : 명)

구 분 동 별	수급자 대상		구 분 동 별	수급자 대상	
	세대	인원		세대	인원
계	4,843	7,954	용호4동	132	223
대연1동	140	237	용 당 동	132	186
대연2동	241	411	감만1동	337	574
대연3동	250	384	감만2동	183	281
대연4동	291	487	우암1동	217	355
대연5동	259	424	우암2동	309	464
대연6동	229	432	문현1동	318	561
용호1동	392	660	문현2동	401	580
용호2동	208	324	문현3동	202	353
용호3동	334	570	문현4동	268	448

※ 시설수급자 : 6개소 204명 미포함

2) 수급자 선정기준

수급자로 선정되기 위해서는 신청인 가구의 소득인정액 기준과 부양의무자 기준을 동시에 충족시켜야 한다. 부양의무자란 신청인의 배우자 및 1촌의 직계혈족(부모, 자녀)과 그 배우자(사위, 며느리)를 말하며, 부양의무자가 없거나, 또는 부양의무자가 있어도 부양능력이 없거나 부양 받을 수 없는 경우가 해당된다.

최저 생계비 기준

(단위 : 원)

가구규모	1인가구	2인가구	3인가구	4인가구	5인가구	6인가구
최저생계비 (월)	490,845	835,763	1,081,186	1,326,609	1,572,031	1,817,454

※ 7인 이상 가구의 경우, 1인 증가시마다 245,423원씩 증가 (7인 가구 2,062,877원)



나. 국민기초생활수급자 지원

1) 생계·주거급여

최저생계비에 미달하는 수급세대에게 일상생활에 기본적으로 필요한 생계·주거비를 지급하여 최저생활을 유지하도록 하고 있다. 급여 산정 기준은 현금급여기준에서 가구의 소득인정액을 차감하여 생계급여와 주거급여를 지급하며, 2009년 현금급여 기준 및 급여 지원내역은 다음과 같다.

생계·주거 급여 지원 기준

(단위 : 원)

구 분	1인가구	2인가구	3인가구	4인가구	5인가구	6인가구
현금급여기준	405,881	694,607	900,048	1,105,488	1,310,928	1,516,369
생계급여액	321,227	550,467	713,581	876,694	1,039,808	1,202,922
주거급여액	84,654	144,140	186,467	228,794	271,120	313,447

생계·주거 급여 지원 실적

(단위 : 천원)

구 분	가구수	인원수	지원액
생계급여	4,565	7,376	14,620,778
주거급여	4,346	7,153	3,840,993

2) 교육급여

수급자에게 적절한 교육기회를 제공하여 자립능력을 배양하고 동시에 빈곤의 세대전승을 차단하기 위해 교육급여를 지원한다. 2009년도 교육급여 지원기준 및 지원내역은 다음과 같다.



교육급여 지원기준

(단위 : 원)

입학금 및 수업료	교과서대금	부교재비	학용품비	비 고
학교장이 고지한 금액	109,000	33,000	45,000	※ 중학생은 부교재비, 학용품비만 지원

교육급여 지원내역

(단위 : 천원)

구 분	중학생(명)	고등학생(명)	지원액
교육급여	502	533	870,213

3) 해산 · 장제급여

수급자가 출산 또는 사망했을 경우, 갑작스런 경제상황 변화에 적극 대처하여 실질적인 생계보장을 도모하기 위해 해산 · 장제급여를 지원하며, 2009년도 지원기준 및 지원내역은 다음과 같다.

해산 · 장제급여 지원기준

구 분	급여대상	급여액	비 고
해산급여	출산자	○ 1인당 50만원	※쌍둥이 출산시 1,000천원
장제급여	사망자	○ 근로능력 있는 가구:50만원 ○ 근로무능력자인 가구:40만원	

해산 · 장제급여 지원내역

(단위 : 천원)

구 분	인원수	지원액
해산급여	10	5,000
장제급여	182	87,718



4) 에너지 보조금 지원

고유가로 인한 저소득층의 경제적 고통 완화를 위해 기초생활보장 수급자 및 차상위장애수당지원자에 대해 에너지보조금을 추가 지원한다. 2009년 한시적 사업으로 1월~6월에 가구당 월 20천원을 지원했다.

에너지 보조금 지원내역

(단위 : 천원)

구 분	일반 수급자	차상위 계층	지원액
에너지 보조금	4,445	256	569,910

5) 시비 특별지원사업

저소득 시비특별지원사업은 월동대책비, 교육장려금으로 나뉘어 지원되며 전액 시비로 지원한다. 수급자중 상대적 빈곤층(한부모 가족)에 대한 지원확대를 통해 취약계층의 생활안정을 도모하며, 2009년 사업별 지원기준 및 지원실적은 다음과 같다.

시비특별지원사업 지원기준

(단위 : 원)

구 분	급 여 명	지원대상	지원금액	지원시기
저소득주민 특별지원사업	월동대책비	수급자중 한부모가족	50,000	연1회 (10월)
	교육장려금	일반 및 특례수급자 중 중·고교생	중 60,000 고 80,000	분기별(1,4,7,10월)
차상위계층 특별지원사업	월동대책비	타 법 미지원 차상위계층	1회 50,000	연2회(10,12월)
	교육장려금	타 법 미지원 차상위계층 중 중·고교생	중 60,000 고 80,000	분기별(1,4,7,10월)

시비특별지원사업 지원내역

(단위 : 천원)

구 분	급 여 명	가구수	인원	지 원 액
저소득주민 특별지원사업	월동대책비	633	—	31,650
	교육장려금	—	3,170	305,053
차상위계층 특별지원사업	월동대책비	150	—	7,550
	교육장려금	—	135	6,506



다. 저소득 주민 지원

1) 생업자금 융자

수급자 등 저소득주민의 자립기반조성 및 생활안정을 도모하기 위하여 생업자금을 융자해 주고 있다. 대상은 국민기초생활보장 수급자 및 저소득층(실제소득이 최저생계비의 150%이하인 자) 중 현실성 있고 실현 가능한 사업을 제시하는 자로 자립자활의지가 있어야 한다. 융자금액은 무보증대출인 경우 1,200만원 이하, 보증대출인 경우 2,000만원 이하이며, 담보대출인 경우 담보범위 5,000만원 이내로 5년 거치 5년간 분할 상환하며 연 이자율은 3%로 2009년도에는 2가구에 3,000만원을 지원하도록 국민은행에 추천하였다.

2) 주민소득지원 및 생활안정자금 융자

저소득주민으로서 자립의욕이 있는 가구를 대상으로 가구당 2,000만원 이하로 주민소득지원과 생활안정자금을 융자해 주고 있으며, 연이율은 2%로 2년 거치 2년 균분 상환한다. 2009년에는 9가구에 9,000만원을 융자해 주었다.

3) 저소득주민 전세자금 대출

부산광역시에 주민등록이 되어있는 전세보증금 5,000만원 이하 전세계약을 체결하는 무주택 저소득주민을 대상으로 가구당 3,500만원 이내로 지원된다. 상환조건은 연이율 2%, 15년 원리금 균등 분할상환 또는 15년 혼합 상환, 대출금액의 50% 범위내에서 만기 일시 상환을 선택하는 조건이다. 하나은행, 신한은행, 기업은행, 우리은행, 농협중앙회에서 대출 업무를 담당하고 있으며, 2009년도에는 57가구에 8억 8,500만원을 대출 알선 해 주었다.



4) 이웃돕기성금 지원

소외계층의 외로움과 어려움을 덜어주고 더불어 함께 살아가는 복지공동체 구현을 위해 매년 연말연시 부산시민의 정성을 모은 이웃돕기성금을 사회복지시설 생활자, 국민기초생활보장수급자, 차상위 계층 및 기타 저소득층주민에게 지원하고 있으며 2009년도 지원내역은 다음과 같다.

이웃돕기 성금 지원내역

(단위 : 천원)

구 분	가구수	인원	지 원 액
계	145	248	90,150
생 계 비	105	169	42,200
의 료 비	40	79	47,950

5) 긴급복지지원

주소득원의 사망·가출, 사업실패, 중한질병 및 부상 등의 위기 상황 발생으로 생계유지, 의료비 마련 등이 곤란하여 지원요청 또는 신고가 있는 경우, 담당공무원의 현장 확인을 통해 긴급 지원의 필요성이 인정되면, 우선 지원을 실시하고 나중에 소득, 재산 등을 조사하는 제도로 2009년 지원내용은 다음과 같다.

긴급지원사업 지원 내역

(단위 : 천원)

구 분	가구수	인원	지 원 액
계	459	786	704,808
생 계 비	172	480	248,043
의 료 비	247	247	434,915
교 육 비	34	53	18,850
장 제 비	6	6	3,000



6) 한시생계보호비 지원

최근 경기침체 가속화에 따른 실직·휴폐업 등 경제위기로 생계가 곤란한 가구로서 구성원 모두가 노인·장애인·아동 등 근로무능력 가구 중 기초생활보장 비수급 가구에 대해 2009년 한시적 사업으로 6개월간 1,969,350천원 지원했다.

한시생계보호비 지원내역

(단위 : 천원)

구 분	지 원 내 역		지원액
	가구	인원	
한시생계보호비	2,620	8,768	1,969,350

7) 사회복지 장학금 지급

저소득주민 자녀 중 품행이 단정하고 학업성적이 우수한 학생에게 장학금을 지급하여 학업에만 전념할 수 있는 여건을 만들어 주어 자활, 자립기반 조성 및 지역사회의 인재로 성장할 수 있는 계기를 마련하고자 지원하고 있으며, 2009년도에는 고등학생 10명에게 1,520만원의 장학금을 지원하였다.

8) 자활근로사업 추진

자활근로사업은 열심히 일하는 국민이 빈곤하지 않는 복지사회 실현을 위하여 국민기초생활보장법에 의한 저소득층에게 자활을 위한 근로의 기회를 제공하여 자활기반을 조성하고자 추진하는 사업으로, 참여자의 자활능력과 사업유형에 따라 근로유지형, 사회적 일자리형, 시장진입형으로 구분하여 실시한다. 2009년도에는 국민기초생활보장수급자 및 차상위 계층 271명이 참여하였고, 2010년에도 대상자를 확대하여 계속 추진해 나갈 계획이다.



자활근로사업 추진 현황

(단위 : 명 / 천원)

유 형	인원	예산	사업종류	비고
계	271	1,409,473		
시장진입형	85	572,609	집수리사업, 청소사업, 간병사업, 복지도우미사업, 자활도우미사업	위탁시행
사회적 일자리형	85	519,577	복지간병사업, 스팀세차사업, 의류리폼사업, 산모베이비시터사업, 공공시설청소사업, 복지시설도우미사업	위탁 및 구 직 영
근로유지형	101	317,287	환경정비사업, 시설운영보조사업	구 직 영

지역 자활 센터 현황

시설구분	시설명	대표자	이 용 인 원			지정일
			계	남	여	
이용시설	남구지역자활센터	최문섭	99	27	72	2001.7.1

9) 행복나누기 운동 추진

심각한 경제난으로 실직자·청년실업, 한부모 가족이 급증하고, 고령화 사회로의 진입이 급속히 진행되면서 무의탁 노인이 늘어나고 있는 가운데, 복지사각지대에 있는 소외계층에 대한 지원을 강화하고자 행복나누기 사업을 추진하고 있다. 총 7개 주요사업을 구민과 함께 추진하여 따뜻하고 훈훈한 사회분위기를 조성하고자 노력하였으며, 2010년도에도 구민과 함께 지속적으로 추진해 나갈 계획이다.

행복나누기 운동 주요사업 추진실적

(단위 : 천원)

사 업 명	추진실적	사 업 명	추진실적
현 금 지 원 서 비 스	1,178명 198,144천원	주 거 서 비 스	91명 15,050천원
현 물 지 원 서 비 스	37,419명 55,707천원	의 료 서 비 스	3,045명 500천원
생활용품지원서비스	3,003명 55,707천원	우 애 서 비 스	66,205명 225,876천원
가 사 서 비 스	27,796명 60,516천원	계	138,736명 1,059,637천원



라. 의료급여 지원

의료급여제이란 생활유지능력이 없거나 생활이 어려운 저소득 주민의 의료문제를 국가가 보장해 주는 공공부조제도로 건강보험과 함께 국민의 의료보장의 중요한 수단이 되는 사회보장제도이다.

1) 의료급여 자격 및 현황

의료급여대상자는 매년 보건복지가족부장관이 결정하여 시달한 책정기준을 참고하여, 거주지를 관할하는 구청장이 세대별 소득, 재산 등의 생활실태를 조사하여 기준에 부합되는 자를 책정·보호하게 되며 우리 구 2009년도 의료급여 인원 및 예산현황은 다음과 같다.

의료급여 자격

종별	1종	2종
대상	기초생활보장수급자(근로무능력세대), 이재민,의사상자 및 의사자의 유족,국가유공자, 중요무형문화재보유자,북한이탈주민,5·18민주화 운동관련자,입양아동(18세미만),행려환자	국민기초생활보장수급자 (근로능력세대)

의료급여 현황

(단위 : 세대/명)

구분	계	1종					2종
		소계	국민 기초	시설	국가 유공	기타	국민 기초
세대	5,174	3,821	3,532	0	270	19	1,353
인원	8,923	5,513	4,684	209	554	66	3,410



의료급여 예산

(단위 : 백만원)

계	사 업 비				지원 및 기타경비		
	소 계	일반운영비	민간이전	융자금	소계	반환금	예비비
484	424	99	325	—	60	56	4

2) 의료기관 이용 절차

의료급여수급권자는 제1차 의료급여기관에 우선 의료급여를 신청하여야 한다. 의료급여수급권자가 제1차 의료급여기관 진료 중 제2차 또는 제3차 의료급여기관 진료가 필요 할 경우, 진료담당의사가 발급하는 의료급여의뢰서를 7일 이내에 해당 의료급여기관에 제출하여야 한다.

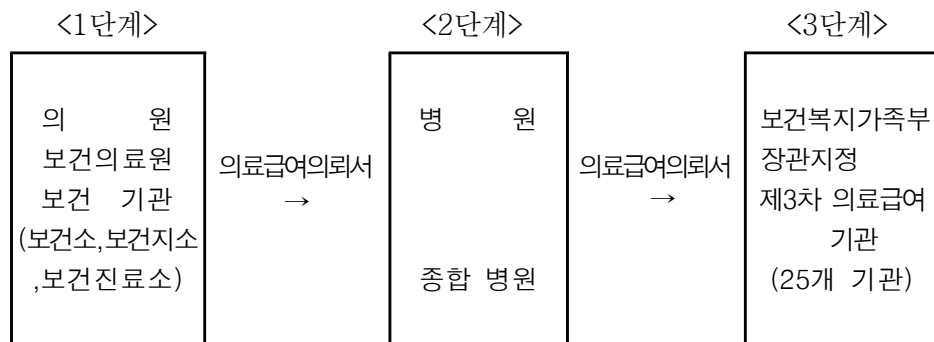

3) 의료급여 수급권자의 본인부담 의료비

가) 1종 의료급여 수급권자의 입원 시 본인부담 의료비는 없으며, 외래진료 시 본인부담 의료비는 다음과 같다.



1종 수급권자 본인부담 의료비

대상자	의료급여기관	구분	본인부담금
본인부담금면제자, 선택의료급여기관이용자 외	제1차 의료급여기관 (의원, 보건의료원)	원내 직접 조제	1,500원
		그 이외의 경우	1,000원
		특수장비촬영(CT, MRI, PET)	특수장비총액의 5/100
	제2차 의료급여기관	원내 직접 조제	2,000원
		그 이외의 경우	1,500원
		특수장비촬영(CT, MRI, PET)	특수장비총액의 5/100
	제3차 의료급여기관	원내 직접 조제	2,500원
		그 이외의 경우	2,000원
		특수장비촬영(CT, MRI, PET)	특수장비총액의 5/100
본인부담면제자	제1차2차3차 의료급여기관	본인부담 없음	
선택의료급여기관 이용자	제1~3차 의료급여기관	본인부담 없음	
선택의료급여기관에서 의뢰된 자	제1차 의료급여기관 (의원, 보건의료원)	원내 직접 조제	1,500원
		그 이외의 경우	1,000원
		특수장비촬영(CT, MRI, PET)	특수장비총액의 5/100
	제2차 의료급여기관	원내 직접 조제	2,000원
		그 이외의 경우	1,500원
		특수장비촬영(CT, MRI, PET)	특수장비총액의 5/100
	제3차 의료급여기관	원내 직접 조제	2,500원
		그 이외의 경우	2,000원
		특수장비촬영(CT, MRI, PET)	특수장비총액의 5/100



나) 2종 의료급여 수급권자의 외래진료 시 본인부담 의료비는 다음과 같다.

2종 수급권자 본인부담 의료비

대상자	의료급여기관		구분	본인부담금
선택의료 급여기관 이용자 외	제1차 의료급여기관 (의원, 보건의료원)		원내 직접 조제	1,500원
			그 이외의 경우	1,000원
			특수장비촬영(CT, MRI, PET)	특수장비총액의 15/100 (등록 암환자 10%)
	제 2차 의료 급여기관	제17조 만성질환자	원내 직접 조제	1,500원
			그 이외의 경우	1,000원
			특수장비촬영(CT, MRI, PET)	특수장비총액의 15/100 (등록 암환자 10%)
		만성질환자 외	의료급여 비용총액의 15%	
선택의료 급여기관 이 용 자	제1차 의료급여기관 (의원, 보건의료원)		원내 직접 조제	1,500원
			그 이외의 경우	1,000원
			특수장비촬영(CT, MRI, PET)	특수장비총액의 15/100 (등록 암환자 10%)
	제 2차 의료 급여기관	제17조 만성질환자	원내 직접 조제	1,500원
			그 이외의 경우	1,000원
			특수장비촬영(CT, MRI, PET)	특수장비총액의 15/100 (등록 암환자 10%)
		만성질환자 외	의료급여비용총액의 15%	
선택의료 급여기관 에서 의료된 자	제1차 의료급여기관 (의원, 보건의료원)		원내 직접 조제	1,500원
			그 이외의 경우	1,000원
			특수장비촬영(CT, MRI, PET)	특수장비총액의 15/100 (등록 암환자 10%)
	제 2차 의료급여 기관	제17조 만성질환자	원내 직접 조제	1,500원
			그 이외의 경우	1,000원
			특수장비촬영(CT, MRI, PET)	특수장비총액의 15/100 (등록 암환자 10%)
		만성질환자 외	의료급여비용총액의 15%	
	제3차 의료급여기관		의료급여비용총액의 15% (등록 암환자 10%)	



4) 장애인보장구 의료급여 지원

의료급여수급자 중 『장애인복지법』에 따라 등록한 장애인이 보장구를 구입하는 경우, 유형별 내구연한 내에 1인당 1회에 한하여 의료급여를 행하며, 유형별 기준액 이내에서 지원한다. 장애인보장구 지원 절차는 다음과 같다.

장애인 보장구 지원절차

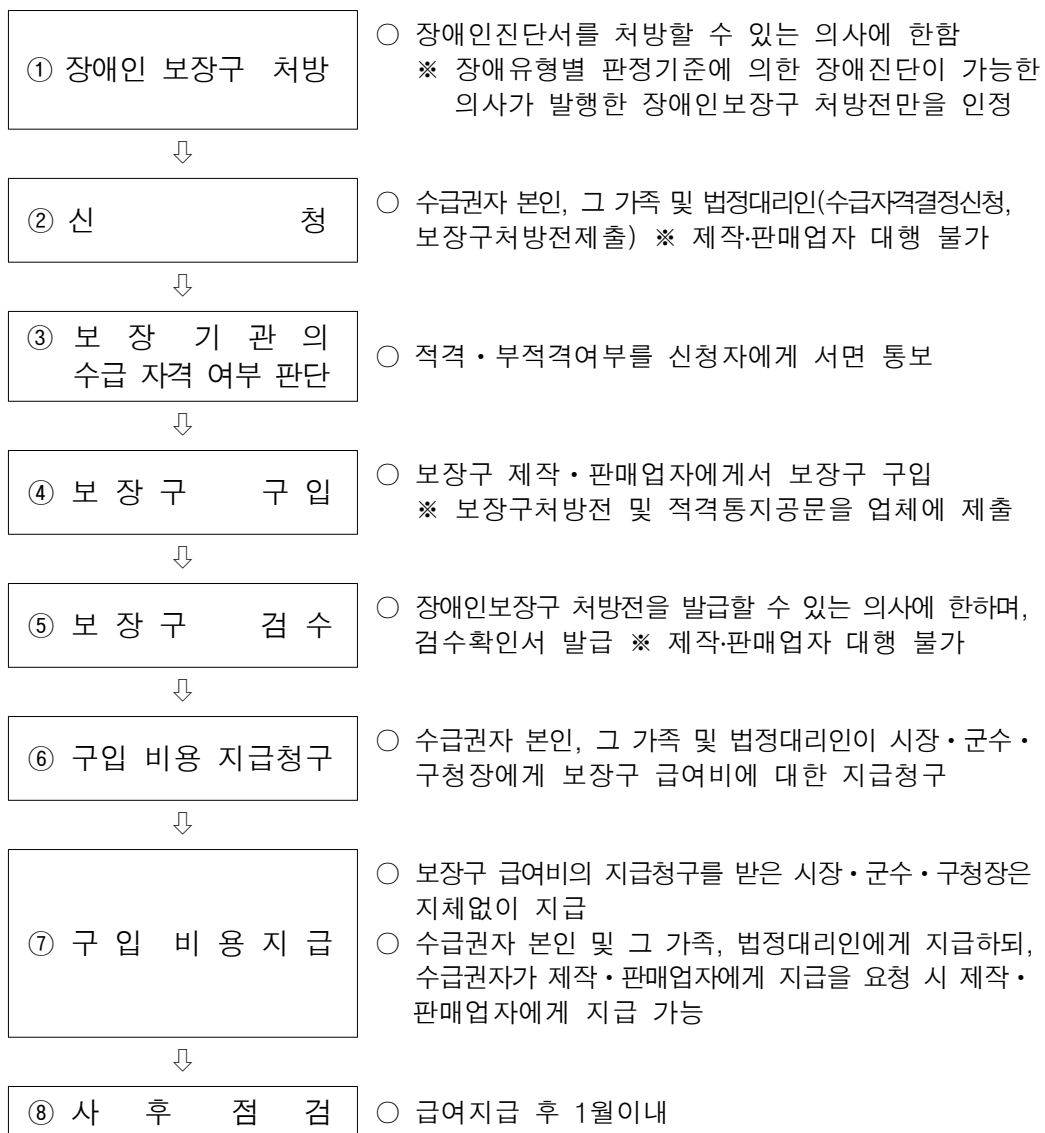



마. 지역주민의 삶의 질 향상 지원

1) 지역사회서비스 혁신사업 추진

주민 수요에 맞는 지역사회서비스를 제공하기 위해 아동인지능력향상 사업, 비만아동 건강관리 사업 등 8개 사업을 추진하여 12,279명에게 5억 27만 7천원의 서비스를 제공하였으며, 또 관내 대학교 부경대와 외국어대의 청년사업단 사업을 추진하여 창의.사고력개발 자기주도강화학습 및 어린이스포츠아카데미의 프로그램으로 관내 초등학생 1,542명에게 서비스를 제공함과 동시에 280명의 청년실업자에게 일자리를 제공하였다

2) 지역복지자원 연계

인적·물적 자원을 통합한 민·관협력의 서비스 제공으로 지역 자원 복지 연계를 통한 복지사각지대 해소를 위해 지속적으로 노력 하고 있다. 2009년도 행복나누기 사업을 통해 저소득층 주민에게 현금, 현물, 생활용품, 가사, 주거, 우애, 의료서비스 등 7대 서비스 사업을 추진하여 138,736명 10억5,963만원을 지원하였다. 세방이의순재단, SK에너지 등과의 연계를 통해 동절기 취약계층 150세대에게 2,150만원의 연탄을 지원하여 훈훈한 겨울을 보낼 수 있도록 하였다. 소년소녀가장세대 및 수급자, 시설아동 중 중학교 입학생 120명에게 교복구입비로 25만원씩 30,000천원을 지원하였다.

3) 자원봉사

주 5일 근무제 실시 등 사회여건이 변화하고, 자원봉사 활동 영역이



사회복지 중심에서 사회전반으로 확대되면서 자원봉사활동이 공적 자원으로서의 중요한 역할을 담당하게 되었다. 이에 따라 자원봉사 회원 배가 운동을 적극 실시하여, 2008년 말 25,560명이던 회원이 2009년 말에는 32,624명으로 증가하였다. 또한 등록 자원봉사자들의 활발한 활동으로 사회복지분야 및 보건의료 분야 등에 83,306회의 봉사활동을 실시하였다. 주민의 욕구에 부응하기 위한 수요자 중심의 자원봉사 활동을 실시하기 위해 256개 단체의 맞춤형 자원봉사단을 구성 하고, 10,304명의 회원이 자원봉사활동에 참여하였다. 2009년 6월에는 3,000여명의 자원봉사자들과 구민이 참여한 가운데 제1회 자원봉사 박람회를 개최하여 자원봉사 활성화에 기여하였으며, 2010년에도 자원봉사자 배가 운동 등 활발한 활동을 추진할 계획이다.

바. 복지시설 지원

1) 사회복지관

사회복지관은 저소득층의 자립자활능력을 배양하여 중산층으로 성장 유도하고 지역사회 복지문제를 예방, 치료하는 등 주민의 복지증진을 위한 종합복지센터의 역할을 수행하고 있는 지역사회복지센터(Social Welfare Center)로, 일정한 시설과 전문인력을 갖추고 지역사회의 인적·물적자원을 동원하여 지역사회 주민의 삶의 질향상을 목표로 지역사회 문제를 해결하고 주민의 복지 욕구를 충족시키기 위해서 지역사회복지를 중심으로 사회복지사업을 수행하는 이용시설이다. 부산시에는 총 52개소의 사회복지관이 있으며 우리 구는 3개 사회복지관(남구종합사회복지관, 용호종합사회복지관, 감만사회복지관)을 위탁·운영하고 있다.



사회복지관 현황

구분	시설명	소재지	시설장	개관일	이용인원 (년/명)	면적 (㎡)	
						부지	건축
가형	남구 종합 사회복지관	우암1동 129-339	정규석	90. 3.31	181,877	5,104	2,005.4
	지계골분관	문현4동 271-16	정규석	06. 5. 8	67,315	341	828.4
가형	용호 종합 사회복지관	용호3동 36-7	이춘성	96. 3. 4	244,764	2,285	2,479.5
다형	감만 사회 복지관	감만1동 189-75	조경덕	92. 2.19	67,553	485	900.04

사회복지관 특색사업

시설명	사업명
남구종합사회복지관	독거노인생활관리사파견사업, 장애인주간보호센터 다문화가족지원사업, 장난감도서관 운영, 노인대학
남구종합사회복지관 지계골분관	노인주간보호센터, 지역아동센터, 지계골경로식당, 노인 일자리 사업
용호종합사회복지관	햇빛연주단, 장승축제, 설·추석 맞이 어울림한마당 치매노인주간·주말보호센터, 가름빈가언어치료센터 보득솔의 꿈, TQM (Total Quality Management)
감만사회복지관	장애인재활사업(하나공방), 주부대학(해피이레) 행복학당, 학교폭력예방프로그램(레인보우스쿨), 다문화 이주여성 프로그램 운영

2) 장애인 생활시설

저소득주민(국민기초생활수급자) 및 무연고자 장애인의 재활능력 배양 및 복지증진을 위해 일정한 시설과 종사자를 갖춰 설립된 생활시설은 현재 부산시 전체 19개소의 생활시설이 있으며, 우리 구에는 장애영유아시설(소화영아재활원), 지체장애인시설(성프란치스코의 집)의 2개 시설이 운영되고 있다.

장애영유아시설은 영아들이 재활자립할 수 있도록 물리치료에 중점을 두고 있으며, 지체장애인시설은 대연동 혜성, 혜남의 특수학교에 입학하게 하여 사회적 소외감 해소 및 교육능력 배양에 중점을 두고 있다.



장애인 생활시설 현황

시 설 구 분	시 설 명	대표자	수 용 인 원			개 관 일
			계	남	여	
장애영유아생활시설	소 화 영 아 재 활 원	이선희	48	33	15	1982.08.16
장애아동생활시설	성 프 란 치 스 꼬 의 집	임태호	49	30	19	1995.02.16

3) 장애인지역사회재활시설

남구거주 장애인에 대한 재활능력 배양 및 복지증진을 위해 다양한 서비스를 제공하고자 일정한 시설과 종사자, 다양한 프로그램을 갖춘 남구장애인복지관 및 장애인공동생활가정, 주간보호센터를 운영하여 장애인의 복지증진을 극대화하고자 한다.

장애인 지역사회재활시설 현황

시 설 구 분	시 설 명	소재지	대표자	수용(인원/월)	개 관 일
장애인복지관	남구장애인복지관	대연3동 567-16	박지영	200	2007.06.21
"	나사함발달장애인복지관	대연5동 1483-9	김이경	100	2009.09.01
작업보호시설	하 나 공 방	감만1동 189-75	정대형	20	2000.01.01
장애인공동생활가정	기쁨과성장의 홈	대연6동 1776-2	이강수	5	2001.01.05
"	솔라피데의 집	대연5동 1441-2	이강수	4	2002.06.20
"	밀알공동생활가정	문현4동 294-24	남재중	6	2002.09.27
"	지산공동생활가정	대연4동 1173-259	남혜현	4	2005.07.28
"	나사함공동생활가정	용호1동 673-5	이옥희	4	2005.08.01
"	나사함나눔공동가정	대연5동 281-5	이옥희	4	2007.08.03
장애인주간보호시설	아띠장애인주간보호센터	대연4동 1136-13	박승호	20	2004.08.17
"	나사함장애인주간보호센터	대연5동 1483-9	김이경	15	2005.08.11
"	솔라피데장애인주간보호센터	대연6동 1776-2	이강수	15	2007.07.06



4) 노인시설

65세이상 노인 또는 65세미만 노인성 질병을 가진 자로서 거동이 현저히 불편하여 국민건강보험공단 장기요양운영센터의 등급판정 위원회로부터 장기요양등급 1~2등급을 받은 수급자 대상으로 노인 의료복지시설(생활시설)을 운영하고 있다

노인 수용시설 현황

시 설 구 분	시 설 명	시설장	수 용 인 원			개 관 일
			계	남	여	
노인요양시설	구세군부산요양원	최동식	72	22	50	2004.05.01
“	령강노인종합복지센터	손동립	15	3	12	2008.01.08
노인요양 공동생활가정	한솔보금자리실버홈	이수진	12	3	9	2009.5.13
“	임마누엘복지재단	정영민	11	2	9	2008.12.03

5) 주민복지를 위한 복지시설 확충

취약계층이 많은 문현동 지역에 주민 복지시설이 전혀 없어 주민복지관 건립이 이 지역 주민들의 오랜 숙원사업이었으나, 예산부족과 마땅한 건립 부지가 없어 복지관 건립을 하지 못하다가 2004년부터 주민복지시설 확충을 위해 노력한 결과 문현동에 지하1층, 지상4층 규모의 지게골 복지관을 신축하여 2006년 6월 개관, 현재 운영 중에 있다.

또한 장애인에 대한 종합적인 재활서비스 제공을 위해 대연동에 지상4층 규모의 남구장애인복지관을 2007년 6월 21일 개관하였으며, 급증하는 노인의 복리증진을 위해 대연동에 지하1층, 지상3층 규모의 노인복지관 개관이 2010년 3월에 예정되어 있다.



2. 노인복지

가. 노후생활안정 도모

평균수명의 연장으로 노인인구의 수가 매년 증가하고 있으며 이러한 노인 인구의 성장은 개인에 있어서 단순한 소원의 실현이나 축복으로 그치는 것이 아니라 개인과 사회의 맥락에서 많은 의미를 내포하고 있어 이에 대한 적절한 대책이 요구되고 있다. 그러므로 고령화 현상과 문제들을 이해하고 노인인구의 성장 추이, 노인 인구의 구조적 변화, 노인 인구의 수명 연장과 관련된 복지 수혜가 확대되어 나가야 할 것이다.

우리 구 전체인구의 11.09%를 차지하고 있는 65세 이상 노인인구는 33,040명으로 이들의 노후생활 안정을 위해 2008년 1월부터 노인 지원을 위해 기초노령연금이 시행되어 2009년에는 24,226명에게 22,832,040천원을 지급하였다.

2010년에도 노인들의 노후생활안정을 위해 기초노령연금 외 2개 사업에 23,305,504천원을 지원할 예정이다.

나. 노인여가시설 확충 및 운영 지원

노인들의 여가시간을 보다 유익하고 보람되게 운영하기 위하여 대연5동에 남구 노인복지관(지하1층·지상3층)이 2010년 3월초 개관예정이며, 용호2동 소재 남구노인회관(지하1층·지상3층)에는 남구노인회지회가 우리구로부터 위탁관리를 받아 노인교실 등 각종 노인복지프로그램을 개발, 주거생활과 재가노인의 여가시설로 이용될 수 있도록 최선을 다하고 있다.

관내에 신고된 경로당은 160개소이며 이를 이용하는 노인수는 4,643명이다. 신고 경로당에 대해서는 월 164천원의 운영비와 연



600~900천원의 난방비가 지원되며, 올해 41개소의 노후경로당에 대해 55,000천원으로 개·보수를 시행하였으며, 아울러 관내 노인대학은 15개소 1,928명의 회원이 있으며 연 70,000천원이 지원되었다.

동별 신고 경로당 현황

(단위:개소)

동별 계	대연1동	대연2동	대연3동	대연4동	대연5동	대연6동	영호1동	영호2동	영호3동	영호4동	영호5동	감만1동	감만2동	유암1동	유암2동	마천1동	마천2동	마천3동	마천4동
160	2	5	20	6	6	6	11	6	7	6	9	13	6	12	7	11	9	10	8

다. 경로효친사상 고취

우리나라 전통 미풍양속인 경로효친 사상의 고취를 위하여 평소 효성이 지극한 효행자 10명을 추천하여 표창하였고, 각 동에서는 경로잔치를 열어 노인들에게 즐거운 여흥 시간을 마련하는 등 55여회의 경로 위안잔치를 실시하였다.

또한 2009.7.31에는 부산시에서는 최초로 효행장려 및 지원에 관한 조례를 공포하였고, 2009.10.16 효 실천 선언문 선포식 개최를 통하여 효 실천 확산 분위기를 조성하였다.

라. 노인일자리사업

65세 이상 노인(기초수급자제외)들에게 일자리를 제공하여 경제적인 도움과 함께 사회참여 기회 제공으로 활기찬 노후 생활을 영위할 수 있도록 2004년부터 실시하였고, 2009년에는 1월~ 12월까지 연간 926명이 참여하여 4개 분야 15개 사업으로 나누어 시행하였다. 근무형태는 1일 3~4시간, 주 3~5일 이내이며 임금은 1인당 월 20만원 범위내에서 지원하여 총 1,246,160천원을 집행하였다.



추진사업현황

(단위 : 명/천원)

구 분	일자리 종류	참여 인원	사업비	사업시행기관	비고
계	4개분야 15개사업	962	1,246,160		
공익형	실버환경지킴이	350	433,210	남구청	
	명예건강증진홍보단	12	15,300	남구청	
	도서관사서도우미	14	16,830	남구종합사회복지관	
	실버아이사랑	141	174,200	용호종합사회복지관	
	초등학교급식도우미	75	70,380	용호종합사회복지관	
	지하철안전도우미	56	76,500	대한노인회남구지회	
교육형	들꽃해설단	11	15,300	남구종합사회복지관	
	다솜학습강사단	22	30,600	남구종합사회복지관	
	은빛강사단	10	15,300	용호종합사회복지관	
	인터넷네비게이트	29	41,310	노인생활과학연구소	
시장형	실버택배	10	13,000	대한노인회남구지회	
	공동작업장	53	52,000	대한노인회남구지회	
복지형	은빛나눔담	121	191,250	남구종합사회복지관	
	노노케어단	38	70,380	용호종합사회복지관	
	실버봉사대	20	30,600	대한노인회남구지회	

3. 아동복지

한 나라의 미래를 미리 알려거든 그 나라의 청소년을 보라는 말이 있듯이 오늘의 청소년은 미래의 주역이자 그 사회발전의 원동력이다. 따라서 우리 구에서는 청소년을 건전한 인격과 민주적 사고, 건전한 기상을 갖춘 미래의 주역으로 육성하며 보다 나은 환경을 가꾸어 주는 방향으로 추진하고 있다.

또한 18세 미만의 요보호아동들이 가족 및 사회의 일원으로 육체적, 정신적으로 건전하게 성장, 발달할 수 있도록 보호, 지원하는 등 복지증진에 최선을 다하고 있다.



가. 소년소녀가정 · 가정위탁보호세대 지원

부모의 사망, 질병, 가출, 이혼, 장애 등으로 생활이 어려운 만18세 미만의 소년, 소녀가 실질적인 가정으로 생계를 이끌어가는 세대에 대하여 생활보호를 해줌으로써 안정적인 생활을 유도하여 자립능력을 배양하고 건전한 사회인으로서의 육성을 도모하고 있다.

우리 구에서는 2009년 한 해 동안 41세대 57명의 소년소녀가정 세대 및 가정위탁아동에 대해 보호비, 가사용품비, 학습보조비, 대학 등록금 등 101,324천원을 지원하여 자립기반을 조성해 주었다.

보호를 필요로 하는 아동이 시설에서 양육되거나 외부의 위해에 대항하기 어려운 소년소녀가정으로 성장하기보다는 보호를 희망하는 가정에서 양육될 수 있도록 가정위탁보호를 활성화하고자 노력하고 있다.

나. 아동복지시설 지원

보호자가 없거나 보호자가 자녀를 양육할 능력이 없는 18세미만의 아동을 입소시켜 보호 양육하는 시설이 우리 구에는 1개소가 있으며 49명이 생활하고 있다. 2009년 한 해 동안 아동에 대한 생계비, 시설운영비, 종사자인건비 등 451,589천원이 지원되어 종사자 14명의 따뜻한 손길을 받으며 안전하고 건강하게 성장하고 있다.

아동복지시설현황

시 설 명	시설장	소 재 지	정원 / 현원	개소일
새빛기독보육원	최금련	남구 용당동 546	60 / 49	1954.2.5



다. 지역아동센터(공부방) 지원

지역사회 아동의 보호·교육, 건전한 놀이와 오락의 제공, 보호자와 지역사회의 연계 등 아동의 건전육성을 위하여 종합적인 아동복지 서비스를 제공하는 아동복지시설로 우리 구에는 지역아동센터 16개소가 있으며 일일평균 390명의 저소득 아동이 이용하고 있다. 2009년에는 618,168천원의 운영비와 아동복지교사 인건비가 시설에 지원되었으며, 지역사회 안에서 아동의 권리보장과 안전한 보호 및 급식 지원, 교육적 기능수행 등으로 아동을 건전하게 성장할 수 있도록 지원하고 있다.

지역아동센터현황

시 설 명	대표자	소 재 지
밝 은 누 리 공 부 방	최영진	남구 우암동 142-137
성 분 도 비 돌 기 공 부 방	최윤희	남구 문현동 84-6
브 니 엘 학 습 관	주용원	남구 대연4동 1203-47
감 만 지 역 아 동 센 터	강준호	남구 감만1동 329-8
용 호 지 역 아 동 센 터	남정순	남구 용호3동 390-1
새 에 덴 지 역 아 동 센 터	한성복	남구 용호1동 132-1
예 님 지 역 아 동 센 터	허재영	남구 대연2동 1619-295
지 게 골 지 역 아 동 센 터	정규석	남구 문현4동 271-16
참 사 랑 지 역 아 동 센 터	한성철	남구 용호1동 251-9
꿈 샘 지 역 아 동 센 터	정필훈	남구 우암1동 67
행 복 한 지 역 아 동 센 터	김완영	남구 감만1동 193-2
대 경 지 역 아 동 센 터	최영철	남구 대연3동 238-36
영 재 지 역 아 동 센 터	성병기	남구 대연5동 281-74
문 현 지 역 아 동 센 터	서명희	남구 문현2동 776-22
대 연 지 역 아 동 센 터	신정선	남구 대연5동 298-2
남 구 열 린 지 역 아 동 센 터	김희성	남구 용호1동 422-52



라. 어린이 놀이터 관리

어린이들에게 안전하고 쾌적한 놀이 공간을 제공하기 위하여 매년 구에서 직접 예산을 편성하여 노후기구 교체, 모래소독, 지속적인 주변 환경정리 등 어린이 놀이터의 안정적인 관리를 위해 노력하고 있다. 우리 구 관내에는 어린이 소공원놀이터를 제외한 구 관리 놀이터가 4개동에 4개소가 있으며 2009년에는 35,000천원의 예산으로 대연3동 우영어린이놀이터 외 3개소의 놀이기구를 정비하였다.

마. 저소득가정 아동급식 지원

아동이 가정빈곤, 가족해체, 가정위탁아동, 소년소녀가정, 부모(보호자)의 실직·질병·가출 및 직업적 특성, 아동 학대·방임·유기·부양기피 및 거부, 그밖에 여러 가지 사유로 제대로 보살핌을 받지 못해 끼니를 거르거나 필요한 영양을 충분히 공급받지 못하는 아동에게 식사를 제공하거나 식사를 할 수 있도록 관련식품 등을 지원하고 있다. 우리 구에서는 2009년 한해 동안 2,008명에게 717,539천원을 지원하여 건강하고 행복하게 성장할 수 있도록 노력하고 있다

4. 여성정책

가. 여성의 사회참여 확대

오륙도여성대학 운영, 합창단 상설운영 등의 여성복지 지도사업을 통하여 여성의 사회참여 확대 및 복지증진은 물론 밝고 건전한 가정육성으로 지역사회발전을 도모하고 있으며, 여성지도자의 자질개발 및 리더쉽향상을 위한 워크숍을 개최하여 양성평등사회에서의 여성 사회참여의식을 고취하고 여성지도자양성을 도모하고자 노력하였다.



여성정책사업 추진현황

(단위 : 명)

사 업 명	추진내용	참여인원	비고
계		935	
남구여성대회	○유공여성단체원 시상 ○결의문 채택, 여성화합한마당	350	
오륙도여성대학	○강좌를 통한 여성의식 함양 - 전문·교양강좌 등 1회 7주 14강좌	275	
어려운세대기밀봉차 만들어주기봉사	○여성자원봉사회의 봉사활동	120	
여성지도자리더쉽워크샵	○양성평등사회 실현을 위한 여성지도자 리더쉽 교육	170	
결혼이민여성 산양육도우미사업	○여성발전기금 운용 수익금 사업 - 결혼이민여성의 일자리 창출 및 출산· 양육에 도움제공	20	

나. 여성단체 활성화

여성의 사회참여 기회확대와 잠재능력 개발을 통하여 지역사회 문제 해결에 솔선 참여하고 자원봉사를 통하여 건전한 지역사회 발전을 도모하기 위해 14개 단체 1,161명의 회원들이 여성단체별 특색 있는 사업을 전개하고 있으며 우리 구의 여성단체 현황은 다음과 같다.

남구여성단체현황

(단위 : 명)

단 체 명	회원수	단 체 명	회원수	단 체 명	회원수
계	1,161				
전국중앙회주부교실 남구지회	27	남구여성자원봉사회	40	여성의용소방대 남구지회	40
남구새마을부녀회 후원회	18	오륙도여성합창단	50	자유총연맹남구지부 여성위원회	48
남구새마을부녀회	348	아리코리아 남구지회	15	오륙도여성대학봉사 회	92
대한주부클럽연합회 남구지회	19	문화와환경을생각하는 남구여성회	20	복지21남구 여성봉사회	32
대한적십자사봉사회 남구지구협의회	375	한국부인회남구지회	37	-	-



다. 여성의 권익증진 및 지위향상

남녀평등과 여성의 권익증진 및 복지사업을 지원하기 위하여 『남구 사회복지기금 설치 및 운영조례』를 제정하여 여성발전기금을 조성하였고, 그 수익금을 이용하여 다문화가정 5세대를 상대로 출산양육 서비스를 실시하여 결혼이민여성의 출산·양육에 필요한 도움을 줄 뿐만 아니라 경제적 어려움을 겪고 있는 이민여성 4명에게 일자리를 마련해 주었으며 여성정책관련 분야에 구청장의 자문을 담당하기 위한 『여성정책자문위원회』 설치·운영 및 각종위원회에 대한 여성의 참여율을 확대하여 여성지위향상을 위한 장치를 마련하였다.

여성발전기금 조성 현황

(단위 : 천원)

관 련 근 거	조례제정	기 금 최초조성	2009년도 기금 현황			
			2008년말 적립액	2009 이자수입	집행액	2009년말 적립액
여성발전기본법제29조 남구 사회복지기금설치 및운영조례	2005.7.8	2001.3.15	210,688	8,834	10,000	209,522 (이자포함)

여성정책자문위원회 현황

조례제정	구 성	역 할	운영계획 및 실적	비 고
2002. 10.25	위원 17명 (당연직 3, 위촉직14) ※ 위원장 :구청장	여성문제에 관한 기본계획과 종합 정책의 수립에 관 한 사항에 대하여 자문	<ul style="list-style-type: none"> •반기 1회 이상 회의소집 •연 2회 개최 •제출된 연구과제 등 주민홍보 사항은 구보게재 및 적극활용 •여성정책 및 구정현안에 대한 자문 및 구정정책에 반영 	



라. 요보호 여성 보호

1) 저소득 한부모가족 보호

도시화, 산업화, 핵가족화 등 사회적 여건의 변화에 따라 배우자의 사별, 이혼, 유기, 별거, 기타 여러 가지 사유로 배우자가 없거나 배우자가 있어도 정신 또는 신체장애로 인하여 사실상 여성이 가계의 책임을 지고 살아가고 있는 모·부자가정세대에 대해 건강하고 안정적인 생활을 영유하게 하기 위해 고등학생 자녀의 학자금 및 12세 미만 아동의 양육비 등을 지원해 주고 있다. 우리 구에는 573세대 1,217명의 모·부자가정세대를 보호하고 있으며 지원상황은 다음과 같다.

한부모가족 지원현황

(단위:명, 천원)

구 분	지원 인원	지 원 액	구 분	지원 인원	지 원 액
계	6,454	310,131			
고 등 학 생 학 비	759	262,690	아 동 양 육 비	2,715	137,950
자녀교통비(시비)	2,820	117,491	자립격려금 지원	40	2,000
초중고생학용품비	116	24,381	한부모가족친화사업	40	2,040

2) 요보호 여성(한부모가족복지)시설 지원

미혼 여성이 임신하였을 경우 안전 분만과 출산 후 아동 양육 지원을 위하여 일정기간 숙식 보호를 제공하는 한부모가족복지시설로 우리구에는 미혼모자시설 1개소, 미혼모자공동생활가정 1개소가 있으며 월평균 570명이 이용하고 있다.

한부모가족시설 현황

구분	시설명	시설장	소 재 지	현원/정원
미혼모자시설	사랑샘	박성희	대연1동1753-10	15/20
미혼모공동생활가정	희망샘	권혜란	대연2동1216-135	4/10



한부모복지시설 지원현황

(단위:천원)

시설명	합계	보호비	운영비	인건비	기타지원
사랑샘	313,983	64,690	46,512	188,381	14,400
희망샘	122,966	-	49,620	69,146	4,200

3) 결혼이민여성 가정 지원

최근 외국인 여성과 한국인 남성의 국제결혼 현상이 급증하고 있어 결혼 이민여성의 한국 생활에 보다 빠른 적응을 돕기 위하여 여성단체 협의회와의 멘토 결연, 한국어 교실, 한국요리 교실, 방문교육 서비스 사업, 한국 문화체험 등 다양한 지원 사업을 펼치고 있다.

결혼이민 여성 국적별 현황

(단위 : 명)

계	중국	베트남	필리핀	일본	기타
309	138	94	22	14	41

※기타 : 인도네시아, 캄보디아, 몽골, 타이, 캐나다, 미국, 우즈베키스탄 등

4) 가정폭력 상담소 지원

가정폭력방지 및 피해자보호법 제5조에 의해 가정폭력상담소를 운영하여 가정폭력 신고 접수 · 상담 · 보호 의뢰를 담당하고 있다.

가정폭력상담소 시설 현황

구 분	시 설 명	시설장	소 재 지	현원/정원
가 정 폭 력 상 담 소	희망의 전화	류도희	대연3동 16-5 원자빌딩 5층	종사자4



가정폭력상담소 지원 현황

(단위 : 천원)

시 설 명	계	보 호 비	운 영 비	복지수당	기능보강	복권기금
희 망 의 전 화	61,406	-	59,606	1,800	-	-

5) 저출산 극복을 위한 출산장려 시책

저출산 문제 극복을 위하여 2010년도 이후 출생한 둘째이후 출생아에 대하여 출산 축하금을 지원하고 있으며 출산과 가족친화적인 사회분위기 조성을 위해 가족사랑카드를 발급하여 생필품·보육료 할인, 은행금리 우대, 시설 입장료 및 사용료 감면등의 혜택을 제공하고 있다.

6) 보육사업 전개

여성의 사회참여 증가 및 핵가족화로 급증하고 있는 보육수요에 능동적으로 대처하고 영·유아에 대한 적절한 환경과 전문적인 보육 서비스를 제공하기 위해 보육사업을 적극 시행하고 있다.

보육시설현황

(단위 : 개소, 보육인원)

구분	공립보육시설	법인단체시설	민간보육시설	가정보육시설
계	113개소 (4,827명)	12개소 (1,070명)	9개소 (628명)	53개소 (2,593명)

예산지원현황

(단위 : 백만원)

구분	인 건 비 (국·시비)	저소득층 보 육 료 (국·시비)	차량운행비 (국·시비)	교재교구비 (국·사·구비)	현장학습비 (시비)	난 방 비 (구비)	양육수당 (국·시비)
대상	113개소 (전보육시설)	4,352명 (전보육시설)	24개소 (공립·법인)	75개소 (평·민증시설)	75명 (전보육시설)	50개소 (민간가정)	보육시설 미이용아동
예산	4,308	10,827	20	76	41	20	213



(가) 보육환경개선

보육시설의 보육환경 개선을 위하여 동절기에 민간보육시설 난방비를 지원하고 보육아동 교육을 위한 교재교구비를 지원하고 있으며, 항상 쾌적한 시설환경 유지를 위한 시설보강비를 지원하여 보육환경 개선에 최선을 다하고 있다.

(나) 보육시설 평가인증 사업의 적극전개

보육서비스의 질적 수준 향상을 위하여 2005년부터 보육시설에 대한 평가인증을 실시하여 2009년 현재 67개소가 인증을 획득하였으며, 평가인증을 통하여 보육서비스에 대한 효과적인 질 관리시스템을 마련하고, 부모들이 합리적인 보육시설을 선택할 수 있도록 정보를 제공하고 있다.

5. 노정관리

가. 지역실업자 직업훈련

1) 개 요

실업자(고용보험법에 따른 피보험자였던 자를 포함), 국민기초생활수급권자(자활훈련대상 제외), 비진학청소년 등 저소득층에 대한 직업훈련을 실시함으로써 자활기반을 조성하여 고용기회를 확대하고 소득향상을 도모하는 한편, 산업현장에서 필요로 하는 기능인력 양성·공급을 통하여 인력수급의 원활화를 도모하고 지역경제의 건전한 발전에 기여하고자 추진하였다.



2) 2009년 고용촉진훈련 실적

① 지역실업자 직업훈련비 지급 실적

(단위 : 원)

구 분	계(국·시비)	훈련기관	훈련생
계	118,852,000	19개	46명
수 강 료	98,777,680	19개	—
훈 련 수 당	20,074,320	—	46명

② 직종별 훈련실적

(단위 : 명)

훈련직종	훈련위탁	중도탈락	훈 련 중	수 료	취 업	자격취득
총 계	55	9	5	41	9	7
섬 유	5	—	—	5	—	—
기계장비	18	4	—	14	5	2
사무관리	4	2	—	2	—	—
서 비 스	14	2	—	12	3	5
의 료	5	—	5	—	—	—
정보통신	7	1	—	6	1	—
산업응용	2	—	—	2	—	—

③ 대상별 훈련실적

(단위 : 명)

훈 련 대 상	훈련위탁	중도탈락	훈련중	수료	취업	자격취득
총 계	55	9	5	41	9	7
실 업 자	41	8	3	30	5	3
비 진 학 청 소 년	2	—	—	2	1	—
전 역 예 정 장 병	1	—	—	1	1	—
국민기초생활보장수급자	4	—	1	3	—	1
모 자 보 호 대 상 자	2	—	—	2	1	2
주 부	4	—	1	3	1	1
장 애 인	1	1	—	—	—	—



나. 취업정보센터 운영

1) 개 요

고용안정정보망(Work-Net)을 이용하여 구직자에게는 자신의 능력과 적성에 맞는 직장을, 구인업체에게는 채용조건에 적합한 인력을 신속·정확하게 알선해 주는 온라인 무료 취업알선서비스를 제공하였다.

2) 구인·구직 신청절차

□ 구인업체

구인상담→구인표 작성 및 접수 → 고용안정정보망(Work-Net) 등록→지속적인 알선 및 구직자 정보제공→채용결과 처리

□ 구 직 자

취업상담→구직표 작성 및 접수→고용안정정보망(Work-Net) 등록→지속적인 알선 및 구인업체 정보제공→취업결과 처리

3) 2009년 취업정보센터 운영현황

구 인		구 직	알 선		취 업	
업체수	인원수		업체수	인원수	업체수	인원수
46	2,611	5,822	368	3,125	12	1,746

다. 산업평화 안정

1) 개 요

노사관계는 그 기업 자체는 물론이고 그 기업이 속하고 있는 지역 사회, 나아가 국가경제에 미치는 파급효과가 매우 큰 실정이므로 관내 기업체의 생산현장에 새로운 활력을 불어넣을 수 있도록 노사 동향을 지속적으로 파악하여 임금 및 단체교섭이 원만하게 진행되도록 행정지도에 주력하였다.



2) 노동조합 현황

산업별 관리구분		계	외기	금속	연합	택시	항운	대학	기타
남 구	조 합 수	17	1	1	2	1	2	1	9
	조합원수	1,417	14	609	40	223	155	48	328

6. 공공근로사업

가. 공공근로사업의 개요

1) 공공근로사업 시행근거

공공근로사업은 사회안전망제도 밖에 있는 저소득 실업자를 대상으로 정부가 한시적으로 공익성 높은 생산적인 일에 고용하여 일자리를 창출하는 한편, 이들의 생활안정을 도모하기 위한 실업대책의 일환으로 고용정책기본법 제34조 1항에 근거를 두고 지속 시행하고 있다.

【고용정책기본법 제34조 1항】

노동부장관은 산업별 · 지역별 실업상황을 조사하여 다수의 실업자가 발생하거나 발생할 우려가 있는 때 또는 실업자의 취업촉진 등 고용안정을 도모할 필요가 있다고 인정되는 때에는 관계중앙 행정기관의 장과 협의하여 실업대책사업을 실시할 수 있다.

2) 공공근로사업 시행요강

① 사업기간 : 2009. 1. 5 ~ 12. 22

※ 4단계로 나누어 분기별 시행



② 신청절차

- 신청기간 : 단계별 사업시행 전 ▷ 신청기간 공고
- 접수처 : 주민등록 소재지 동 주민센터
- 구비서류
 - ▷ 신청서, 구직등록필증, 건강보험증, 주민등록증, 장애인복지카드 (해당자에 한함)

③ 신청자격 : 신청일 현재 만18세 이상 근로능력이 있는자 중

- 실업자 또는 정기적 소득이 없는 일용근로자로서 구직등록을 한 자
- 행정기관 또는 행정기관이 인정한 기관에서 노숙자임을 증명한 자
- ※ 사업참여 제외자
 - ▷ 실업급여 수급권자(신청이후 확인), 490천원 이상 연금수급자
 - ▷ 1세대 2인 이상, 재학생, 국민기초생활보장수급자, 정기적 소득이 있는 자나 그 배우자

④ 참여희망 사업군 (1개 사업 선택)

- 일반노무 사업군
- 행정업무보조 및 전산화·전문기술직종 사업군

⑤ 임금기준

- 단순 실내사무 보조 및 옥외근로 ▷ 32,000원 이하
- 노동강도가 높은 사업 ▷ 33,000원 이하
- 전문기술직종 ▷ 35,000원 이하
- ※ 출근일에 한해 교통비 및 간식비로 1일 3,000원 별도지급

⑥ 근무조건 : 1일 8시간 주5일 근무

- ※ 동절기(11. 1~익년 2.28) 근무
 - 실내사업장 ▷ 09:00~18:00 근무
 - 옥외사업장 ▷ 09:00~17:00 근무



나. 공공근로사업 추진총괄

1) 공공근로사업예산

(단위 : 천원)

구분	합계	2009년 예산액	예산액		2008년 이월액
			시비	구비	
사업비	981,905	967,000	725,000	242,000	14,905

2) 단계별 접수현황

① 성별, 연령별

(단위 : 명)

구분	신청인원	성별		연령별					
		남	여	20세미만	20대	30대	40대	50대	60세
총계	3,429	1,979	1,450	5	96	203	370	1,011	1,744

② 전직업별

(단위 : 명)

구분	신청인원	전직별							
		자영업	회사원	일용 근로자	제조 서비스	학생	농림 수산	주부	기타
총계	3,429	126	230	883	360	43	56	422	1,309

③ 학력별

(단위 : 명)

구분	신청인원	학 력 별				
		초등졸 이하	중 졸 (퇴)	고 졸 (퇴)	전문대졸 (퇴)	대졸(퇴) 이상
총계	3,429	1,578	852	720	55	224



3) 공공근로사업 취역현황

(단위 : 명)

구분	신청인원	선발자수			부적격자	대기자수	비고
		계	당초선발	추가선발			
총계	3,429	491	383	108	302	2,636	

4) 사업비 집행현황

(단위 : 명, 천원)

사업기간	사업장수	사업비	집행액	잔 액
2009.1.5~12.22	79	981,905	979,534	2,371

5) 사업유형별 현황

(단위 : 명, 천원)

사업유형	사업장수	투입인원		집행액			비고
		연인원	1일평균	계	인건비	자재비등	
계	79	21,324	383	979,534	917,503	62,031	
정 보 화 사 업	16	1,004	18	38,920	38,920		
공 공 생 산 성 사 업	32	18,481	332	772,768	710,737	62,031	
공 공 서 비 스 사 업	31	1,839	33	75,336	75,336		
관리비·4대보험료				92,510	92,510		



6) 주요사업 추진현황

(단위 : 명, 백만원)

연번	사업명	사업기간	사업개요	연투입 인원	사업비		
					계	인건비	재료비등
1	구민공원 조경관리	09.1.5 ~ 12.22	· 구민공원 환경정비 · 공원내 사계절 초화 식재 및 환경정비	895	46	38	8
2	산불감시 및 산림내정비	09.1.5 ~ 12.22	· 19개동 산불 예방 및 피해목 정비	7,454	331	318	13
3	재활용품 선별	09.1.5 ~ 12.22	· 관내에서 발생하는 재활용품 종류별 선별	3,120	139	136	3
4	양묘장운영 및 녹지대 관리	09.1.5 ~ 12.22	· 초화생산 및 식재 ▷ 생산 : 팬지 외 3종 314,300본 · 가로변 녹지대 관리 등	893	40	37	3

다. 추진성과

사업비 981,905천원의 예산을 투입하여 연 21,324명 (1일 평균 96명)의 저소득 실업자를 고용함으로써 실업률을 감소시키고 침체된 경기를 진작시키는데 크게 기여하였다.

행정전산화를 통한 인프라확충 및 실업자의 근로의욕 고취, 공원 시설물 정비, 산책로 조성 등 그 동안 예산을 확보하지 못해 미루어 왔던 지역주민 숙원사업의 해결과 산불예방 및 산지정화 등 당면 현안 사업을 지원하고, 자료관 기록물 정비, 주민정보화 교육 등을 추진하여 구민들로부터 좋은 반응을 얻는 등 많은 성과를 거두었다.



7. 장애인 보호 및 의료보장

가. 장애인 보호

“장애인”이라 함은 지체장애, 뇌병변장애, 시각장애, 청각장애, 언어장애, 신장장애, 심장장애 또는 지적장애, 정신장애, 자폐성장애, 호흡기장애, 간장애, 안면장애, 장루장애, 간질장애 등 신체적, 정신적 결함으로 인하여 장기간에 걸쳐 일상생활 또는 사회생활에 상당한 제약을 받는 자로서 누구든지 장애를 이유로 정치, 경제, 사회, 문화의 모든 영역에 있어서 차별을 받아서는 안 되고 개인으로서의 존엄과 가치를 존중받으며 이에 상응하는 처우를 받도록 법적으로 규정되어 있다.

1) 등록절차

신청인이 거주지 동 주민센터에 장애인 등록 신청을 하면, 동 주민센터에서는 진단의뢰서를 통해 장애진단기관을 충족하는 의뢰기관에 장애진단을 의뢰한다. 의뢰를 받은 의료기관에서는 진단결과를 동 주민센터에 통보하면, 통보받은 동 주민센터에서는 장애진단의 적합성을 확인한 후 서울행정시스템을 통한 장애인등록과 조폐공사로 복지카드를 발급 신청하게 된다. 조폐공사로부터 복지카드 발급 후 신청인에게 교부하게 되면, 이 복지카드 소지를 통해 각종 규정에 의한 주어진 혜택을 받을 수 있게 된다.

2009. 1. 1.부터 등록절차를 보완하여 장애인 본인이 의료기관에 장애진단후 ‘장애인등록신청서’에 ‘장애진단서’를 첨부하여 신청하는 경우에도 장애등록이 처리된다.



장애인 등록현황

(2008.12.31 기준)

구 분	소계	1급	2급	3급	기타	구 분	소계	1급	2급	3급	기타
총 계	13,230	1,155	2,030	2,359	7,686	용당동	419	34	76	72	237
대연1동	612	51	104	96	361	감만1동	864	106	127	139	492
대연2동	447	35	74	95	243	감만2동	503	33	81	95	294
대연3동	1,009	139	134	158	578	우암1동	756	46	103	140	467
대연4동	756	56	115	125	460	우암2동	466	28	69	91	278
대연5동	662	65	102	128	367	문현1동	848	98	128	162	460
대연6동	559	45	82	116	316	문현2동	619	52	108	109	350
용호1동	1,523	139	246	261	877	문현3동	675	52	80	133	410
용호2동	679	45	108	112	414	문현4동	648	39	110	126	373
용호3동	771	56	127	131	457						
용호4동	414	36	56	70	252						

2) 장애인 지원

우리 구에서는 장애인 가구의 재산 및 소득조사를 실시하여 일정 기준에 미달하는 가구에 대해 자녀교육비 지원과 자립자금 대여 등 각종 지원을 실시하고 있으며, 국민기초생활보장법에 의한 수급자 및 차상위 계층의 등록 장애인에게 월 2만원에서 월 23만원의 저소득 장애관련 수당(장애수당, 장애아동수당, 장애인재활수당)을 매월 지급하고 있다. 또한 매년 4월 20일은 장애인의 날로, 그날 해당 주 1주일간을 장애인 주간으로 설정하여 장애인 관련 각종 문화행사를 개최하고 있다.



장애인 지원실적

(단위 : 천원)

사 업 명	인원	지원액	지 원 내 용
총 계	9,129	2,296,073	
의 료 비 지 원	6,153	132,361	2종 의료급여 수급자의 본인부담진료비 15% 지원
자 녀 교 육 비 지 원	11	10,927	중학생 4명, 고등학생 7명
재활보조기구교부사업	69	7,045	재활보조기구 교부
장 애 수 당	2,201	1,771,110	국민기초생활보장법에 의한 수급자, 차상위계층(120%이하)의 18세이상 등록 장애인
장 애 아 동 수 당	78	147,175	국민기초생활보장법에 의한 수급자 차상위계층(120%이하)의 18세미만 재가 장애인
장 애 인 재 활 수 당	617	227,455	국민기초생활보장 1~2급, 지적·자폐성·정신 3급 장애인으로 다른 장애 중복자

나. 드림스타트사업

드림스타트사업은 취약지에 거주하는 저소득 아동들에게 가난 대물림 차단과 공평한 출발의 기회를 보장하기 위해 복지·건강·보육의 연계체계를 구축하여 수요자의 실제 욕구에 부응하는 맞춤형 통합서비스를 제공하는 국가주도의 아동복지사업이다.

1) 기본현황

- ▶ 사 업 명 : 남구드림스타트사업
- ▶ 위 치 : 우암2동 주민센터 2층
- ▶ 대상지역 : 감만1,2동 및 우암1,2동
- ▶ 대상아동 : 국민기초생활수급자, 한부모가정, 차상위계층 12세이하의 아동 300명
- ▶ 센터조직
 - └ 공 무 원 : 3명(팀장-겸직, 사회복지7급, 행정7급)
 - └ 민간인력 : 3명(사회복지사, 간호사, 보육교사)
- ▶ 사 업 비 : 300백만원(전액 국비)



2) 프로그램 운영현황

분 야 별	연인원	프로그램 내용
총 계	29,410	총 86개 프로그램 운영
복지 분야	22,210	소방, 안전, 아동학대예방, 인터넷중독예방, 멘토링, 체험활동, 가족캠프, 음악줄넘기, 독서 활성화, 문학기행, 학습지, 공부방, 학원, 무료 목욕, 자원봉사자교육, 성과보고회 등 40개
건강 분야	3,981	건강검진, 건치교실, 불소도포, 치과진료, 산전 산후 지원, 키즈캠프, 베이비맛사지, 영양제, 정신건강, 예방접종, 한방진료, 구충제, 안경지원 등 25개
보육 분야	3,219	영유아가정방문, 놀이교구지원, 부모교육, 아동 인지, 북가페운영, 레고교실, 오감발달, 문화체험, 드림봉사단, 미술치료, 사물놀이, 가족외식체험, 생일케익 등 21개

3) 지역사회 연계현황

분 야 별	기관수	연계기관명
총 계	61	
수행기관	4	동천초등학교, 감만복지관, 남구정신보건센터, 함지골수련관 등 4개
연계기관	36	학원, 학습지, 병원, 보건소, 빵집, 아동보호 종합센터, 남구도서관, 교구업체 등 36개
후원기관	21	기업체, 한의원, 약국, 제약회사, 외식업체, 안경점, 목욕탕 등 21개



제2절 환경위생

1. 환경관리 강화

주민의 생활환경이 보호받고 쾌적한 자연환경이 잘 보전된 주목받는 도시가 되기 위하여 환경오염물질 발생원에 대한 철저한 관리와 우리구의 천혜의 자연환경의 훼손방지를 위한 정책 등, 양방향의 환경행정을 추진해 나가고 있다.

개발 사업시 환경에 미치는 영향을 사전에 검토하여 자연환경보전을 위해 노력하고 환경오염물질 배출사업장에 대하여 정기적 지도점검을 통한 관리와 각종 공사장 등에서 발생하는 소음 등의 생활환경 불편에 대하여 현장우선의 행정지도를 실시함으로써 각종 환경문제로부터 구민의 생활환경을 보호하고 있다.

또한, 아름다운남구 21추진협의회, 자연보호 남구협의회, 민간환경감시단 등의 시민모임이 각종 환경 행사와 점검시 참여하여 민·관의 파트너십을 통해 구민이 함께하는 행정을 구현하고 있다. 이와 같이 환경적으로 건전하고 지속가능한 남구개발을 위한 경제, 사회, 환경이 상호보완적으로 협력하는 방안으로 환경행정을 추진해 나갈 것이다.

가. 일반현황

1) 오염도 현황

환경적 측면에서 오염이란 크게 대기와 수질오염 두가지로 나눌 수 있는데

첫째, 수질오염의 주요인은 생활하수와 공장폐수가 원인이며, 도시하천 대부분이 생활하수에 의한 오염에 기인한다. 우리 구 하천 동천인 경우 오염지표인 BOD (생물학적 산소요구량)는 2005년 7.6 mg/ℓ, 2006년 3.9mg/ℓ, 2007년 5.6mg/ℓ, 2008년 5.3mg/ℓ, 2009년 5.3mg/ℓ로 하천수질기준인 10mg/ℓ 이하로 유지되고 있으며, 동천과 관련된 자치구와 협력하여 수질개선방안 논의 등을 통하여 도심 하천인 동천을 맑고 쾌적한 휴식공간으로 가꾸어 나가기 위해 노력하고 있다.

둘째, 대기오염의 주 발생원은 자동차, 오염물질 배출사업장, 가정난방 등이며, 이들 시설로부터 생성되는 주요 대기오염물질은 크게 이산화질소(NO₂), 아황산가스(SO₂) 먼지 등으로 구분 할 수 있다.

우리구 년도별 아황산가스(SO₂) 오염농도는 2005년 7ppb, 2006년 6ppb, 2007년 7ppb, 2008년 6ppb, 2009년 5ppb로 기준치인 20ppb이하로 유지되고 있다.

오염도 현황

구분 (지점)	항 목	기준치	연 도 별				
			2005	2006	2007	2008	2009
수질(범일교)	BOD	10mg/ℓ	7.6	3.9	5.6	5.3	5.3
대기(대연동)	SO ₂	20ppb	7	6	7	6	5

※ 참고 : 하수처리장 방류수 기준 ⇒ 20mg/ℓ이하

2) 사업장 현황

대형 사업장은 지역적 특성상 감만, 용당동에 밀집되어 있으며 그 외 지역은 세차장, 운수정비 등 소규모 배출원으로 되어 있다. 주요 오염 배출원에 대한 정기 및 수시점검 강화와 사업장 오염물질 제거 시설 개선을 통한 오염물질 사전 차단, 사업주 및 종사원에 대한 환



경의식 제고에 행정력을 기울이고 있으며, 생활민원이 많이 발생하는 공사장 비산먼지 및 건설소음에 대해 현장지도를 강화하여 도심지에서 불가피하게 발생하는 생활불편사항을 최소화하고자 노력하고 있다.

오염원 배출시설 현황

(단위 : 개소)

총 계	수질	대기	소음진동	기타수질 오염원	비산 먼지	특정 공사장	유독물	토양오염 유발시설
424	107	32	9	107	38	38	22	71

나. 대기오염 관리

1) 현 황

공장, 일반사업장의 생산시설 등에서 발생하는 오염물질과 자동차 배기가스, 가정난방의 배출물질 및 건설사업장, 도로 비산먼지 등이 오염의 주원인이 되고 있다. 우리구는 대기오염의 지표가 되는 아황산가스(SO₂), 이산화질소(NO₂), 일산화탄소(CO), 미세먼지(PM₁₀), 오존(O₃), 납(Pb), 벤젠 등의 환경기준을 유지하기 위하여 노력을 하고 있으며, 최근 심각해지는 황사문제와 여름철 오존경보제 시행에 만전을 기하고 있다.

오존 농도별 대기 오염 경보 단계

구 분	발령 기준	시 민 행 동 요 령
주 의 보	오존 농도가 0.12ppm 이상	<ul style="list-style-type: none"> ○ 실외활동 자제 ○ 자동차 운행 자제, 대중교통수단 이용
경 보	오존 농도가 0.3 ppm 이상	<ul style="list-style-type: none"> ○ 자동차는 경보발령 대상지역 통행제한 ○ 유치원, 학교에서는 장외학습 금지
중대경보	오존 농도가 0.5 ppm 이상	<ul style="list-style-type: none"> ○ 유치원, 학교의 휴학실시 ○ 자동차는 당해지역 통행제한 ○ 노약자, 어린이, 환자 장외활동 중지



한편, 정부의 연료전환정책 지속추진에 따라, 고체연료에서 액체, 기체연료로 고유황 연료에서 초저유황 연료로 확대 보급되고 있으며 대기배출업소는 오염물질배출량에 따라 나누고 있으며, 우리구 사업장의 대부분은 4,5종 사업장으로 전체 사업장의 78.9%를 차지한다. 종별 사업장 현황 및 업종별 사업장 현황은 다음과 같다.

종별 사업장 현황

계 \ 종별	1종	2종	3종	4종	5종
32	1	1	4	13	13

업종별 사업장 현황

계 \ 업종	금속제조	비금속광물	정비	화학제품	기타
32	3	2	11	1	15

2) 단속실적

대기배출업소 및 비산먼지 발생사업장에 대해 2009년도에는 122개소를 점검하여 5개소를 적발 행정처분 조치하여 방지시설 및 비산먼지 억제시설을 적정하게 갖추어 조업하게 하는 등 사업장 관리감독에 만전을 기하였다.

3) 향후대책

오염물질 다량 배출사업장에 대한 정기 점검을 지속 실시하는 한편 비산먼지 사업장에 대해서는 엄격한 시설기준을 적용함으로써 방지시설의 설치 및 공사방법 개선유도를 통해 생활민원을 최소화하여 대기오염 저감에 최선을 다하고자 한다.



다. 수질오염 관리

1) 현 황

수질및수생태계보전에관한법률에서는 공공수역에 있어 국민 건강 보호와 생활환경 보전을 위한 환경기준에 따라 수소이온농도(PH), 생물학적 산소 요구량(BOD), 화학적 산소 요구량(COD), 부유물질량(SS), 용존산소량(DO), 대장균군 등을 규제하고 있다.

우리 구 수질오염의 대부분은 생활하수로 기인되고 있으며 하수처리장과 연계처리가 되지 않은 일부 하수가 그대로 바다에 유입, 적조발생과 같은 해양 오염 유발 원인이 될 수 있어 이를 개선, 예방하기 위해 감만, 우암, 용당동 일부지역 생활하수 차집은 연차별로 계획 하여 공사중에 있다. 아울러 하수행정의 목표를 우수와 오수 분리차집에 두고 신축 공동주택의 경우 건축시점부터 오수를 우수에서 분리 차집 처리하고 있으며 기존 주택에서 배출하는 오수는 점차적으로 우수와 분리하여 차집할 예정이다.

환경보전의식고취를 위한 시책으로 2006년부터 민간환경감시단을 운영하면서 관내 하천 및 환경관련 점검시 합동점검을 실시하여 환경에 대한 이해도를 높이고 참여하는 구정을 실현하고 있다

2009년 동천(범일교)수질지표

년/월	BOD(mg/L)	COD(mg/L)	SS(mg/L)	TN(mg/L)	TP(mg/L)
2009	5.3	4.0	6.4	1.426	0.162

폐수배출업소는 1일 배출량에 따라 1종(2,000m³이상), 2종(700m³이상), 3종(200m³이상), 4종(50m³이상), 5종(50m³미만)으로 구분하고 있으며, 우리구 사업장의 대부분인 98%가 5종 사업장으로 분류된다.



규모별 사업장 현황

구 분 계	1 종	2 종	3 종	4 종	5 종
107	1	—	—	2	104

업종별 사업장 현황

구 분 계	세차장	석유관련	비금속광물	금속제조	기타
107	54	2	2	1	48

2) 단속실적

2009년 폐수배출업소 119개소를 지도단속 하였으며, 사업장 방류수 94건을 채수, 검사하였으며 그 결과 위반사업장 18개소에 대하여는 행정처분조치하고 시설을 개선하게 하였다.

3) 향후대책

수질오염 배출원 관리강화의 일환으로 환경취약지역 위주 수시점검을 강화하고, 취약시간대 특별감시 활동을 강화하는 한편 사업장 배출수 오염 부하량 저감을 위한 방지시설 개선, 업주 및 종사자에 대한 환경교육을 지속 실시할 것이다.

또한 수질오염 사고대비 신속한 방제체제를 구축할 수 있도록 우리구 하천 및 연안변 배출업소에 오일펜스 40m, 유화제 144kg, 유흡착포 붐 14상자, 기타 방제장비 등을 확보 비치하는 등 민·관 유관기관 협조체제 강화로 환경 안전사고 예방에 만전을 기하고자 한다.

라. 소음진동 관리

1) 현 황



소음은 감각공해로 주민정서 생활에 큰 영향을 미치며 문화수준 향상에 따른 정온한 생활환경 조성이라는 주민의 욕구증대에 따라, 소음문제가 주요 환경민원 발생원으로 자리잡고 있다. 소음의 종류는 공장소음인 송풍기, 단조기 등 기계에서 발생하는 것과 교통소음인 자동차 배기소음, 경적소음이 있다. 이중 교통소음은 차량증가와 도로개설 등의 복합적인 요인들로 인해 상호 마찰이 생기는 경우가 많다. 또한, 굴삭기 등 건설장비 소음과 이동 행상의 확성기 소음으로 인한 민원제기가 날로 증가하는 추세에 있다.

2) 단속사항

주요 소음 민원 발생원인 건설사업장 및 생활소음에 대하여 2009년에는 215회 지도단속을 실시하였다.

3) 향후대책

소음배출원중 공사장 소음은 공사 시행전에 방음벽, 방음막 설치 등 행정지도와 단속을 병행할 것이며 이동소음 규제지역에 대한 단속을 강화하여 정온한 주거환경이 조성될 수 있도록 조치할 것이다.

마. 자동차 배출가스 관리

1) 현 황

자동차에서 배출되는 대기오염물질은 사용연료에 따라 달라지는데 휘발유, LPG가스 사용 차량은 일산화탄소(CO), 탄화수소(HC)가 발생하며, 경유사용 차량은 매연, 질소산화물(NOx), 아황산가스(SO₂)가 발생되어 대기오염의 주범이 되고 있으며 2009년말 기준 우리구의 등록 자동차대수는 8만7천대에 달하고 점점 늘어나는 추세에 있어 자동차 배출 가스 저감에 최선을 다하고 있다.



자동차 배출가스의 인체에 미치는 영향

오염물질명	농 도 (ppm)	폭로시간	인체영향
일산화탄소 (CO)	<ul style="list-style-type: none"> ○ 30 ○ 1,000 ○ 1,500~2,000 	4~6 1 4~5	<ul style="list-style-type: none"> - 중추신경 영향 - 두통, 신경과민, 피로, - 사망
아황산가스 (SO ₂)	<ul style="list-style-type: none"> ○ 0.05이하 ○ 1~2 ○ 20 ○ 100~200 		<ul style="list-style-type: none"> - 쾌적 - 가슴에 압박 - 눈이 자극, 기침이 나옴 - 호흡곤란, 사망위험
이산화질소 (NO ₂)	<ul style="list-style-type: none"> ○ 0.1 ○ 0.6 ○ 1~2 	1 2 2.5	<ul style="list-style-type: none"> - 기도저항, 기관지 수축 - 기도저항 증가 - 적혈구 등이 감소

2) 단속실적

2005. 7. 1일부터 자동차의 배출가스 부분에 대한 정밀검사 제도가 실시됨에 따라 사전예방적 활동에 주력하여 2009년에는 21,818대에 대해 육안감시를 실시하여 그 중 매연 과다배출자동차 485대에 대하여 배출가스 자진검사 권고문을 발송하였고, 비디오 점검결과 143대에 대해 시정 안내문을 발송하였다.

3) 향후대책

자동차 배출가스에 대한 관심을 유도하고 정기적인 관리를 위하여 월 1회의 무료점검일 지정, 경유 자동차의 매연 발생저감을 위해 주민 환경감시원으로 하여금 매연 과다 배출 자동차에 대한 전화 또는 신고엽서에 의한 신고를 받고 있으며 배출가스저감장치를 설치하고자 하는 자동차에 대한 부산시 차원의 지원제도도 마련하였다. 또한 차고지, 주차장 등 공회전 제한장소에서의 불필요한 공회전 사용금지 단속 및 홍보를 통한 대기질 개선 노력을 한층 강화하고자 한다.



바. 유해 화학물질 관리

1) 현 황

화학물질은 산업과 과학기술의 발전에 따라 그 사용량이 날로 증가하고 있으며, 화학물질 성상, 이용목적에 따라 유해화학물질관리법, 산업안전보건법 등 개별 법령에 의거 관리되고 있다. 2009년말 현재 유독물관리법에서 관리하고 있는 695종의 유독물 등은 제조관리시 주의가 요망되며, 유독물 유출시 대량의 인명·재산피해와 환경오염 등 큰 재난이 발생할 우려가 있다.

2) 단속실적

우리구 유해화학물질 취급 사업장은 판매 10개소, 운반 10개소, 사용 2개소 등 22개소가 있으며 이들 업소에 대해 연간 1회에 걸쳐 지도점검을 실시한 바 있으며 유독물 방제장비 비치, 관리상태 점검, 비상연락망 편성 및 사고대비 대책수립 등에 만전을 기하고 있다.

3) 향후대책

유독물 취급사업장에 대하여 유독물 유출 등에 대한 사전 관리강화를 수행토록 하는 한편 유독물 사고로 인한 대형사고예방과 유관기관 연락체계 구축으로 사고시 피해의 최소화에 적극 노력하고 있다.

유독물사고시비상연락체계

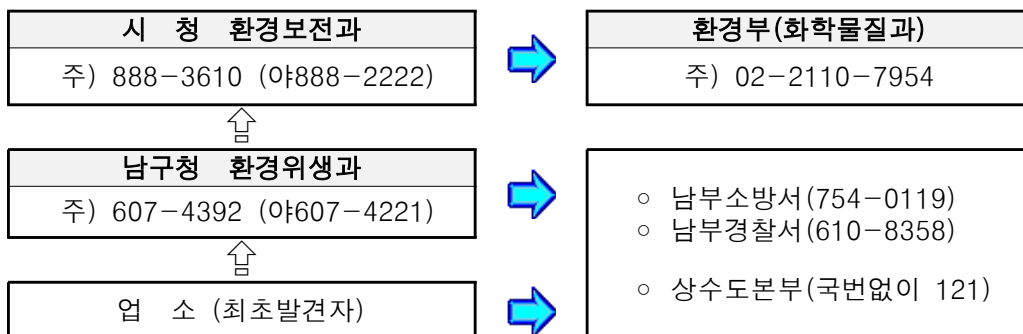



사. 환경보전 교육 및 홍보

1) 현 황

환경오염물질을 배출하고 있는 사업장의 적정 관리운용을 위하여 사업장마다 사업장 종별에 맞는 환경기술인이 근무하도록 하고 전문교육을 매 3년마다 받게 하고 있다. 또한 환경보전의식 제고의 확산을 위해 주민, 각급 단체에 대한 교육과 언론매체, 각종 홍보물을 통한 홍보활동을 적극적으로 추진하고 있으며 자연환경보전을 위한 자연보호 정화활동도 추진하고 있다.

2) 추진실적

2009년도에 배출사업장 환경기술인 35명이 환경보전협회교육을 받았으며, 1사 1하천운동을 추진하여 유니온스틸(주) 등 3개 업소에서 하천정화활동을 분기별로 실시하였다. 아울러 자연생태·환경보전운동의 일환으로 초·중등학교 학생들을 대상으로 오륙도 체험 일일환경학교 운영 및 이기대 반딧불이 관찰, 자연보호헌장 선포기념 정화활동, 물의 날 행사 등을 개최하여 자연환경보전에 대한 의식 확산에 노력하였다.

3) 향후대책

환경보전 의식제고와 친환경적인 양성을 위하여 배출사업장 환경관리인 교육 및 자연보호 정화활동, 환경체험 일일학교, 홍보매체를 이용한 홍보 등 적극적인 홍보활동을 추진할 것이다.



자연생태 · 환경보전운동 전개(2009년)

행사명	일 자	장소	참여인원
○ 깨끗한 남구 만들기 정화활동	2008년 4월, 6월 8월, 9월, 10월	황령산, 신선대, 이기대 당곡근린공원, 을숙도	100명
○ 세계물의 날 및 자연보호헌장 선포 기념행사 및 정화활동	2009년 3월, 10월	이기대, 백운포공원	550명
○ 자연생태체험 그린스쿨 행사	2009년 5월	UN조각공원 잔디광장	154명
○ 반딧불이 관찰, 환경사랑 글짓기 및 사생대회 행사	2009년 6월	이기대 도시자연공원 큰고개쉼터	700명
○ 환경체험 일일학교 운영 및 환경기초시설 견학	2009년 10월, 11월	오륙도 등대섬, 고리원자력본부 등	83명
○ 상수도 투어	2009년 4회	덕산정수사업소 등	130명
○ 야생조수 먹이주기	2009년 2월, 12월	황령산	52명

아. 먹는물 공동시설 관리

1) 현 황

먹는물관리법 제7조 및 동법시행규칙제2조의 규정에 따라 상시
이용 인구 50인 이상 또는 특히 필요하다고 인정된 약수터 16개소
의 먹는물공동시설에 대해 년6회(1/4, 2/4, 4/4분기, 하절기 7·8·
9월)이상 검사를 실시하였으며, 약수터 수질안내판에 검사결과를
부착하고 있다.

수질검사 주기 및 항목

구 분	측정주기	검 사 항 목	측정시기
먹는물 공동시설	분기검사 (9항목)	일반세균, 총대장균군, 분원성대장균군 또는 대장균, 암모니아성질소, 증발잔류물, 질산성질소, 과망간산칼륨 소비량, 쉬겔라, 살모넬라	1/4분기, 7,8,9월, 4/4분기
	매년검사 (50항목)	먹는물수질기준 전항목(소독제 및 소독부산물질 제외)외 쉬겔라, 살모넬라, 여시니아	2/4분기 (5월)



2) 추진실적

2009년도에는 분기별 수질검사를 실시하여 안내판에 게재 홍보하였고, 시설마다 관리자를 지정하여 주변청소, 정비 등 사후관리에 만전을 기하였으며, 약수터시설 보수공사(급수시설 정비, 수질안내판 교체, 물탱크 교체, 수도꼭지 추가설치 등)를 실시하여 주민편의를 증대하였다.

3) 향후대책

정기적 수질검사를 실시하여 부적합 요인 발생의 경우는 안내판을 통해 사용을 중지시키고 재검사를 실시하고, 계속 부적합할 시에는 약수터 폐쇄조치나 「사용금지」라는 경고문을 부착하여 사용을 금지토록 할 것이며, 부적합 약수터는 수질개선을 위해 지속적으로 청소, 정비 등 청결상태 관리를 해 나가고 있다.

자. 환경오염 저감 시책추진

환경오염물질 배출사업장 및 비산먼지 발생사업장의 환경기술인 교육 및 지도점검을 통하여 사업장 오염물질 무단배출이나 먼지발생을 사전 예방하였으며 생활악취, 생활소음 등 감각공해에 대한 민원 신고에 적극 응대 신속히 처리함으로써 주민생활 불편을 해소하는데 기여하였다.

2. 환경개선부담금 과징

환경개선부담금은 쾌적한 환경에서 생활할 수 있도록 탈황시설, 하수처리장 건설 등에 필요한 재원을 오염 원인자가 처리비용을 부담하는 제도로, 이미 다른 선진국에서는 환경세와 같은 준조세로 강도 높



게 부과·징수하고 있으며 부과대상은 경유를 사용하는 각종 자동차와 연면적 160㎡이상의 건축물이며 일반주택, 공장, 창고시설 등은 제외된다.

가. 부과·징수

환경개선부담금의 부과시기는 매년 3월과 9월, 년2회 부과되고 납기 마감일은 각각 말일이며 2009년도 우리 구의 환경개선부담금 부과 및 징수실적은 다음과 같다.

2009년도 환경개선부담금 부과·징수 실적

(단위 : 천원)

구분 기별	부 과						징 수			
	계		자 동 차		시 설 물		계		자 동 차	
	건 수	금 액	건 수	금 액	건 수	금 액	건 수	금 액	건 수	금 액
계	61,633	4,088,959	56,940	3,427,222	4,693	661,737	49,731	3,362,952	45,267	2,726,577
1기분	30,860	2,041,961	28,531	1,708,058	2,329	333,903	25,348	1,709,300	23,114	1,385,881
2기분	30,773	2,046,998	28,409	1,719,164	2,364	327,834	24,383	1,653,652	22,153	1,340,696

징 수		체 납						징수율 (%)
시 설 물		계		자 동 차		시 설 물		
건 수	금 액	건 수	금 액	건 수	금 액	건 수	금 액	
4,464	636,375	11,902	726,007	11,673	700,645	229	25,362	82.24
2,234	323,419	5,512	332,661	5,417	322,177	95	10,484	83.71
2,230	312,956	6,390	393,346	6,256	378,468	134	14,878	80.78



나. 2010 부과·징수 계획

2010년도 1~2기분 환경개선부담금 부과계획은 총 61,333여건, 4,088백만원으로 이중 시설물분은 4,693여건에 661백만원, 자동차분은 56,940여건에 3,427백만원이다. 환경개선부담금 징수율을 높이기 위해 5월과 11월에 독촉고지 및 재산압류 예고통지서를 발부할 예정이며, 체납시 부과물건(소유권 이전시 다른 소유물건)을 압류하여 채권을 확보할 계획이다.

3. 공중위생관리

공중위생업소의 위생수준 향상과 질 높은 서비스 제공을 위하여 영업시설과 설비를 생활수준에 맞게 개선하도록 유도하고 종사자의 개인위생과 위생교육을 통하여 서비스의 만족도를 높여 휴식공간으로 친절하고 청결하며 위생적인 이미지를 간직하여 다시 찾는 부산 남구가 되도록 노력하고 있다. 특히 공중위생관리법이 시대흐름에 따라 변화하고 있으므로 변화된 환경이 저변에 잘 안착할 수 있도록 행정의 역할에 역점을 두고 있다.

가. 업소현황

공 중 위 생 업 소

(단위 : 개소)

업종별 업소수	숙박업	목욕탕업	이·미용업		위생관련업			공중이용시설			
			이용	미용	세탁업	위생 관리용역	위생 처리업	사무 용	복 합	공연 장	대형 점
1,136	87	103	147	516	211	23	3	13	26	1	6



나. 행정처분현황

(단위 : 개소)

구 분 업종별	점 검 업소수	위 반 업소수	위 반 내 용				행 정 처 분 내 용					
			위생 교육 미필	준수 사항 위반	시설 기준 위반	기 타	경 고	영업장 폐 쇄	영업 정지	개선 명령	고발	과태료
계	1,098	31	7	20	1	3	11	-	3	16	1	11
이용업	186	7	4	-	-	3	4	-	2	-	1	(4)
미용업	321	7	3	3	1	-	6	-	-	1	-	(6)
숙박업	293	1	-	1	-	-	1	-	-	-	-	(1)
목욕업	123	16	-	16	-	-	-	-	1	15	-	-
세탁업	164	-	-	-	-	-	-	-	-	-	-	-
위 생 관련업	11	-	-	-	-	-	-	-	-	-	-	-

()안은 병과하여 과태료부과처분 된 건수임.

4. 식품위생관리

소득증대 · 맛벌이 가정의 증가추세에 따른 외식문화 발달로 식품 위생관리가 우선 요망 되고 있어 식품에 관한 국민의 기대욕구도 한 층 높아져 가고 있다. 이런 욕구에 부응하여 식품안전공급체계를 구축함과 동시에 위생수준 향상을 위한 선진 접객영업 문화기반 및 건 전하고 청결한 위생업소 조성에 힘쓰고 있다.

가. 식품위생업소 현황 (총 4,101개소)

식품접객업소

(단위 : 개소)

업종별 업소수	유형주점	단란주점	일 반 음식점	휴 게 음식점	제과점 영업	위탁 급식
3,146	58	80	2,632	250	79	47



식품판매 · 운반 · 소분업소

(단위 : 개소)

업종별 업소수	식용 얼음	자동 판매기	유통전문 판매업	식품 소분업	집단급소 식품판매	기타식품 판매업	식품냉동 냉장업
413	5	340	7	36	5	18	2

식품제조 · 가공업소

(단위 : 개소)

업종별 업소수	과자	빵류	어육	면류	가공	도시락	조미 식품	커피	음료 류	장류	절임 식품	기타 식품
33	8	3	2	1	6	2	2	4	1	2	1	1

즉석판매제조가공업소

(단위 : 개소)

업종별 업소수	과자류	식육 제품	어육 제품류	두부류	식용유지	김치절임 식품류	조미 식품	기타 식품류
347	62	34	9	12	84	35	11	100

집단급식소 현황

(단위 : 개소)

대상별 업소수	산업체	학교	유치원 어린이집	병원	기타
162	20	52	56	10	24

나. 모범업소 지정 관리

위생관리 상태 등이 우수한 업소를 모범업소로 지정, 관리하여 안전한 식품 공급 및 위생수준 향상을 기함은 물론 여타 업소에 파급하여 음식물 쓰레기 줄이기 및 반찬 가지 수 줄이기 운동 전개 등의 자율실천을 유도하기 위해 시행하고 있으며, 우리 구는 총 44개 업소가 지정되어 있다. 이들 업소에 대하여 위생검사를 면제하고 각종 행사로 인한 모임이 있을 시에는 적극 권장 안내하는 한편 위생용품 지원, 모범음식점 표지판 부착 등 행정적 지원을 해주고 있다.



2009년도 모범음식점 지정 현황

연번	업소명	소재지	주메뉴	연번	업소명	소재지	주메뉴
1	초원복국	대연3동 18-8	복국	23	여여재	대연3동 569-18	헛제사밥
2	금호정	대연4동 724	통갈비	24	향토집굴국밥	대연3동 561-1,2	굴국밥
3	청호식당	용당동 554-2	선지국	25	상하이궁	대연5동 292-17	자장면
4	세미아구찜	대연5동 1463-17	아구찜	26	남부산밀면 전문점	대연6동 1600-167	밀면
5	강림중국관	대연3동 67-18	깐풍기	27	남경춘	용호1동 176-30	자장면
6	오륙도횃집	용호1동 370-21	생선회	28	하동곱창구이	감만1동 187-9	곱창
7	골목집	용호2동 532-47	곱창	29	화선정 숯불갈비	우암1동 32-74	돼지갈비
8	양산식당	문현4동 351-7	곱창	30	친구의곱창	문현4동 866-12	곱창
9	부자집식당	대연1동 882-2	한정식	31	통뼈해장국	문현4동 255-30	감자탕
10	대박식당	대연1동 1729-5	생갈비	32	신선음식점	우암2동 189-3	생선회
11	바우식당	대연3동 568-15	생갈비	33	백두한정식	대연3동 314	한정식
12	돈까스가 맛있는집	대연4동 950-12	돈까스	34	황서방갈비	용호1동 395-49	갈비살
13	지선대궐집	용당동 572-1	삼겹살	35	남천한우 참숯불갈비	대연3동 10-2	갈비
14	명가메기 매운탕	대연6동 1761-4	메기 매운탕	36	미송	대연1동 1753-11	생선회
15	아웃백 스테이크하우스	대연3동 74-20	스테이크	37	미정아구찜	대연1동 867-15	아구찜
16	통뼈감자탕	용호1동 395-16	감자탕	38	우일숯불 왕갈비	문현1동 127-59	돼지갈비
17	포커스금문	대연4동 967-6	삼겹살	39	부산복국부산 삼계탕	대연3동 561-1,2	복국
18	대복집	용호1동 83-1	아구찜	40	그린피그	용호4동 555-73	삼겹살
19	연양숯불갈비	문현4동 무학109호	연양불고기	41	명동닭한마리	대연2동 1764-4	닭찜
20	이바돔 갈비정원	용호3동 84-5	감자탕	42	샤브티쓰리	문현4동 253-6	샤브샤브
21	누룽지	용호1동 206	삼겹살	43	이바돔감자탕 대연점	대연3동 센추리322호	감자탕
22	황제해물로	용호1동 487-7	해물탕	44	제일숯불 생고기	대연6동 281-56	삼겹살



다. 국민건강 위해식품 근절

대형마트, 수퍼마켓, 문방구 및 재래시장에서 유통되고 있는 국민 다소비 식품 등을 위주로 중점 관리하고 있다.

특히 부정·불량식품의 제조·가공과 유통판매점에서의 불법유통을 방지하기 위하여 소비자 식품위생감시원과 합동으로 어린이 기호식품 판매업소에 대하여 집중적으로 점검하고 있다. 아울러 유통식품에 대한 지도 점검결과 28개의 위반업소를 적발하여 11개 업소는 폐쇄조치하고, 8개소는 영업정지, 2개소는 시정, 7개 업소는 과태료 처분하여 부정·불량식품이 유통되지 않도록 하였으며, 세부 실적은 아래와 같다.

2009 국민 다소비 식품 수거검사

(단위 : 건)

수거검사	검 사 결 과		부적합률(%)
	적 합	부 적 합	
400	399	1	0.25

2009 집중관리 업소 수거검사

(단위 : 개소)

대 상 업소수	점 검 업소수	가 검 물 수 거 검 사				검 사 결 과	
		계	도 행 마 주	음용수	기 타	적 합	부적합
202	434	360	218	10	132	360	-

2009 식품제조·가공업소, 판매업소 등 단속 실적

(단위 : 개소)

업 소 수	점 검 업소수	위 반 업소수	위 반 내 역				조 치 내 역				무신고	검찰 송치
			시설 위반	표시 위반	위생 교육	기타	폐쇄	영업 정지	시정	과태료		
793	503	28	11	4	4	9	11	8	2	7	5	6



5. 위생감시

가. 식품접객업소 퇴폐·변태영업 지도 단속

각종 퇴폐·변태영업을 근절시켜 나가 건전한接客문화가 정착되고 있으나 극히 일부 업소에서 음성적으로 퇴폐·변태영업을 일삼고 있어 이에 대한 중점 단속을 실시하고 있다. 특히 대학가 주변에서 청소년에게 주류 판매, 호객행위 등이 발생하고 있어 이에 대한 철저한 단속이 지속적으로 필요하다고 판단되며, 2009년 추진실적은 다음과 같다.

2009년 식품접객업소 지도단속 실적

(단위 : 개소)

점검업소수	위 반 내 용					조 치 내 용						무신고	검찰송치
	계	시설기준	퇴폐변태	청소년주류제공	기타	허가취소	영업정지	시설개수	시정	과태료	과징금		
2,787	88	11	9	4	64	14	13	11	18	28	4	30	34

※ 단속대상 : 유흥주점, 단란주점, 일반음식점, 휴게음식점, 제과점, 위탁급식업

나. 집단급식소 위생 등 식중독 예방 관리

최근 연중 발생하고 있는 식중독 예방 및 조기발견을 위하여 관내 162개소의 집단급식소 및 2개소의 도시락제조업체, 33개소의 대형음식점(뷔페 포함)에 대하여 음용수, 식품용기, 음식물 수거검사, 종사자건강진단여부와 보존식 관리, 식재료 보관실태 등 위생관리실태를 수시로 점검하고 있으며, 특히 하절기 식중독 예방을 위하여 매년 5월1일부터 10월 30일까지 토,일,공휴일은 오전9시부터 오후4시까지, 평일은 저녁8시까지 식중독발생시 신속히 대처하기 위하여 관련부서 합동으로 비상근무를 실시하고 있다.



제3절 청소행정

1. 쓰레기 처리

가. 기본현황

'95년 1월 1일부터 쓰레기처리 종량제의 시행은 생활쓰레기의 발생량을 줄이고, 쓰레기 재활용을 통한 자원화를 가져와 제도적인 정착을 가져왔다.

우리구에서는 2002.9.1부터 문전수거제를 실시하여 주민편의를 도모함은 물론 생활쓰레기의 수집·운반체계를 한 단계 더 높였다.

2009년 쓰레기 1일 발생 및 처리량

(단위 : 톤)

구 분	인구수 (명)	발생량	처 리 량			
			매 립	소 각	재활용	기타
수거지역	297,963	139.2	17.2	50.8	68	3.2

연도별 쓰레기 배출 및 수거 현황

(단위 : 톤)

구 분	가구수	인구수	배출량	수거량	수거율(%)	비 고
2004	103,514	304,481	37,929	37,929	100	
2005	105,365	302,257	33,962	33,962	100	
2006	106,311	299,518	33,534	33,534	100	
2007	107,476	298,898	30,898	30,898	100	
2008	109,472	298,314	28,079	28,079	100	
2009	110,473	297,963	26,493	26,493	100	



소득증대에 따라 생활쓰레기 발생량은 증가하여 왔으나, 생활쓰레기의 제도적인 분리배출 시책과 적극적인 쓰레기 줄이기에 힘입어 쓰레기 재활용은 늘어나는 반면 일반쓰레기는 감소추세에 있다. 더욱이 2005년 3월 1일부터 음식물쓰레기의 수거체계가 규격봉투에서 전용용기로 바뀌게 되어 재활용은 더욱 증가하고 있다.

또한 대형폐기물의 처리는 주민불편이 없도록 민간대행 수거체제로 운영하고 있다.

수거 및 종류별 반입쓰레기 현황

(단위 : 톤)

계	종 량 제 반 입				사업장생활계		
	소계	직영	보수	우성	소계	보수	우성
26,493	18,268	—	10,226	8,042	2,802	2,126	676
	자 체 처 리			연탄재	기타쓰레기		
	소계	환경공단 남부사업소	군부대		소계	건축	소각재
	1,366	1,302	64		3,248	—	—
				809			3,248

우리구의 쓰레기를 신속하고 위생적으로 처리하기 위하여 다음과 같이 인력과 장비를 보유하고 구민생활의 편익 증진을 위하여 최선의 노력을 다하고 있다.

인력과 장비

구 분	인 력 (명)						장 비 (대)			
	청 소 인 부					운전원	청 소 차			지도차
	계	상차	가로	선별	기타		계	대형	중형	
계	222	33	68	6	115	30	48	40	8	3
직 영	89	5	68	6	10	5	7	5	2	3
위 탁	133	28	—	—	105	25	41	35	6	—

구청의 청소장비 중 차량은 총 10대로 간선로변 모래 및 미세먼지 물청소차량 1대, 재활용품 운반 수거 1대, 가로청소 및 공공쓰레기 처리운반 4대, 음식물쓰레기 수거용기세척 1대, 환경순찰 및 무단투기단속용 차량으로 3대를 운영하고 있으며, 위탁대행업체에서는 음식물쓰레기 수거전용차량 9대를 제외하고 나머지 32대는 쓰레기 수집운반에 사용하고 있다.



쓰레기 민간위탁 지역 현황

업 체 명	소 재 지	위 탁 지 역
계		19개동
(자)보수산업	대연1동 977-3	대연3,용호1,2,3,4,용당,감만1,2,우암1,2동
(주)우성물산	대연3동 649-14	대연1,2,4,5,6,문현1,2,3,4동

생활쓰레기 수집 · 운반 민간위탁은 처음에는 일반주택 지역만을 위탁처리하여 왔으나, 2001년부터 공동주택 음식물쓰레기 분리수거를 위하여 일반주택지역과 공동주택일부를 포함하여 민간위탁을 확대하였으며, 2005년 1월 1일부터는 용호1동 관내 공동주택도 민간위탁으로 전환하여 구전체 민간위탁처리율은 97.7%로 확대되었으며, 2008년 4월 7일부터는 기존 구직영인 우암1동 5개 공동주택을 민간위탁으로 전환하여 남구 전지역을 민간위탁하게 되었다

일련의 작업이나 공사현장에서 발생하는 5톤이상 폐기물은 사업장폐기물로 분류되며, 처리방법은 배출자 스스로 처리하거나 일정자격을 갖춘자에게 위탁하여 처리하여야 하며, 이때 폐기물별 수집, 운반, 보관, 처리등의 기준을 준수하여야 한다.(※5톤이하폐기물은 가정생활폐기물의 처리기준에 따라야 함)

우리구의 폐기물처리업체 현황은 다음과 같다.

구 분	기 업 명	위 치	처리대상 폐 기 물	주요장비
수집·운반업	(자)보수산업	대연1동 977-3	생활폐기물	차량 25대
"	(주)우성물산	대연3동 649-14	생활폐기물	" 16대
"	경인산업	감만1동 254-68	대형폐기물	" 6대
"	태양산업	대연3동 239	대형폐기물	" 6대
"	황령기업	대연3동 201	건설폐기물	" 3대
"	현대덤프	대연3동 251	건설폐기물	" 7대
"	거창산업	대연3동 239	건설폐기물	" 3대
"	거창기업	문현4동 1219-1	건설폐기물	" 6대
"	"	"	사업장배출시설 설계 폐기물	" 2대
"	더조은환경	문현2동 757-14	건설폐기물	" 3대
"	(주)동양통운	용당동 100-8	사업장배출시설 설계 폐기물	" 3대

※ 중간처리업 · 최종처리업에 대한 허가사항은 없음.



나. 쓰레기 종량제 정착

'95. 1월부터 도입된 쓰레기 종량제는 쓰레기 양을 줄이고, 재활용품의 분리배출을 촉진하기 위하여 쓰레기를 봉투에 담아 배출토록 한 제도로서, 시행결과 쓰레기의 1인당 발생량이 시행이전('94년)에 비해 약 27%가 줄었으며, 매립, 소각되는 쓰레기는 줄고 재활용품 수거량은 증가하였다. 또한 그 동안 일반쓰레기로 분류되었던 쓰레기 중 재활용 종류를 확대하여 자원 재활용을 추진하고 있다.

1) 추진성과

쓰레기종량제 성공여부는 쓰레기봉투 사용률에 있다고 해도 과언이 아니므로, 지속적 홍보와 무단투기단속 및 감시카메라의 운영을 더 확대해 나갈 계획이다. 또한 봉투사용을 제고시키고 쓰레기봉투 구매에 따른 주민불편을 해소하기 위하여 각 통별 1~2개소의 봉투 판매소를 지정, 관리하고 있으며 각 동별 새마을금고를 중간배부처로 지정, 민간위탁하므로 봉투공급이 원활하게 이루어지도록 노력하고 있다.

연도별 쓰레기 봉투 규격별 판매단가 추이

(단위 : 원)

연도별	2ℓ	3ℓ	5ℓ	10ℓ	20ℓ	30ℓ	50ℓ	75ℓ	100ℓ
2004	100	140	220	420	810	1,280	2,090	3,140	4,180
2005	100	140	220	420	810	1,280	2,090	3,140	4,180
2006			220	420	810	1,280	2,090	3,140	4,180
2007			220	420	810	1,280	2,090	3,140	4,180
2008			220	420	810	1,280	2,090	3,140	4,180
2009			220	420	810	1,280	2,090	3,140	4,180



연도별 쓰레기 봉투 판매 현황

(단위 : 매)

연도별	계	2ℓ	3ℓ	5ℓ	10ℓ	20ℓ	30ℓ	50ℓ	75ℓ	100ℓ
2004	5,273,381	24,350	846,281	635,450	1,922,771	1,249,160	299,180	198,678	33,251	64,260
2005	3,258,132	1,850	70,950	241,000	1,476,800	983,600	230,800	172,839	26,250	54,043
2006	3,246,070			236,480	1,574,000	965,720	219,300	173,420	22,770	54,380
2007	3,317,496			288,146	1,630,085	928,450	212,093	180,879	21,798	56,045
2008	3,317,400			306,750	1,631,760	910,260	213,120	178,628	20,106	56,776
2009	3,202,064			348,953	1,568,009	841,155	210,272	162,320	17,150	54,205

2009년도 쓰레기봉투 판매량 및 판매금액 현황

(단위 : 매, 천원)

구 분	총계	5ℓ	10ℓ	20ℓ	30ℓ	50ℓ	75ℓ	100ℓ	판매금액
대연13동새마을금고	446,826	78,600	170,509	100,700	38,822	38,940	5,740	13,515	338,917
대연4동새마을금고	228,603	34,953	104,000	58,300	18,200	9,950	560	2,640	140,090
대연5동새마을금고	207,590	31,550	85,400	54,100	18,150	11,250	3,040	4,100	144,236
대연6동새마을금고	73,420	6,500	33,350	20,500	6,400	4,750	440	1,480	52,028
용호동새마을금고	1,189,650	92,200	649,450	318,750	61,400	46,750	2,940	18,160	732,183
용당동새마을금고	62,180	8,450	24,750	16,150	6,150	4,900	240	1,540	45,635
감만1동새마을금고	131,870	4,150	64,400	39,050	13,650	7,600	660	2,360	94,517
감만2동새마을금고	164,945	5,250	98,000	51,235	4,150	5,550	110	650	93,497
우암1동새마을금고	81,960	10,200	39,350	21,200	5,450	4,050	570	1,140	52,204
우암2동새마을금고	55,720	10,350	23,650	13,650	4,700	2,800	130	440	33,682
문현1동새마을금고	140,690	16,500	67,750	36,520	10,250	6,350	820	2,500	91,078
문현2동새마을금고	137,210	15,150	72,050	37,100	7,200	4,030	480	1,200	79,112
문현3동새마을금고	189,490	26,300	93,350	48,700	8,500	9,100	860	2,680	115,542
문현4동새마을금고	91,910	8,800	42,000	25,200	7,250	6,300	560	1,800	64,627
계	3,202,064	348,953	1,568,009	841,155	210,272	162,320	17,150	54,205	2,077,348



2) 쓰레기 무단투기 단속

쓰레기종량제가 정착되어감에 따라 종량제 봉투를 사용하지 않고 배출하는 문제점 등은 점차 개선되어가고 있으나, 일부 취약지역의 상습적인 무단투기는 지속되고 있으며, 이러한 행위의 근절을 위하여 우리 구청은 감시카메라 23대를 설치하고 상설 단속전담반을 운영하고 있다.(※ 2010년 감시카메라 신규3대, 교체3대 예정)

또한 설·추석 등 명절과 행락철에 많은 사람들이 모이는 백운포, 이기대, 천주교묘지, 황령산 등에도 집중단속을 실시하고 있다.

2009년 쓰레기 무단투기 단속실적

(금액 : 천원)

구 분	계	무단투기	무단소각	운반장비를 이용 무 단 투 기
단 속 건 수	277	272	3	2
과태료 부과	26,616	25,256	280	1,080

종량제의 완전 정착을 위해서는 무엇보다도 주민들의 적극적인 협조가 있어야 하는 만큼 앞으로도 주민계도와 단속을 적절히 병행해 나갈 계획이다.

다. 불결지 청소

쓰레기 수거 후 기동청소를 적기에 실시하여 깨끗한 환경을 유지하고 있으며 구청차량 2대를 활용하여 쓰레기 투기지역이나 방치지점에 대하여 즉시 수거하고 있으며 환경미화원의 근무방법을 개선하여 06:00~08:00 와 13:00~16:00까지는 주요간선도로에 가로청소를 실시하고, 오전 09:00~12:00까지는 이면도로 및 동별 불결지 청소를 담당토록 하여 관내 청결유지에 노력을 기울이고 있다.

연도별 무단투기 쓰레기 수거 현황

(단위 : 톤)

연 도	2004	2005	2006	2007	2008	2009
수 거 량	1,810	2,083	1,644	2,486	2,533	3,248



라. 폐기물처리업소 및 배출사업장 지도·점검

환경오염을 예방하고 쾌적한 환경보전을 위하여 우리구 관내 폐기물 처리업소 및 배출사업장에 대한 지도·점검을 통하여 폐기물을 적정처리토록하고 폐기물의 감량화에 최선을 다하고 있으며 그간 사업장 지도·점검 결과는 다음과 같다.

2009년 폐기물처리업소 및 배출사업장 지도·점검 결과

구 분	점검업체수	위반내역	조치내역
계	385	1	과태료 300만원
배출사업장	366	1	과태료 300만원
처리사업장	16		
재활용신고사업장	3		

2. 오수·분뇨 처리

가. 오수·분뇨시설 관리

일반 주택과 각종 건축물에서 배출되는 오수와 분뇨를 정상적으로 정화하여 수질오염 방지는 물론 더 나아가 자연환경 및 생활환경 보전에 이바지 하고자 시설관리 및 지도·점검에 최선을 다하고 있다. 특히 오수처리시설 및 정화조 현황을 전산 관리함으로써 과학적, 체계적으로 관리하고 있으며 관리자 전원을 대상으로 분기 1회 관리방법 등에 관한 교육을 실시하여 오수처리시설이 정상 관리될 수 있도록 만전을 기하고 있다.

오수처리시설 및 정화조 전산화 관리 현황

(단위:기)

계	오 수 처 리 시 설			정 화 조	비 고
	계	100t이상	100t미만		
24,145	475	87	388	23,670	※ 재래식화장실 미포함



연도별 오수처리시설 점검지도 결과

(단위 : 기,천원)

연도별	점검기수	점 검 결 과		부적합관리자 처분		비고
		적 합	부적합	개선명령	과 태 료	
2004	340	316	24	21	24/15,600	
2005	350	315	35	28	35/8,000	
2006	299	279	20	19	20/15,100	
2007	235	214	21	21	20/19,400	
2008	260	248	12	12	12/16,000	
2009	244	239	5	5	5/5,700	

오수정화시설 및 정화조 청소현황

(단위:기, m³)

시 설 수			청 소 량	비 고
계	오수정화 시설	정 화 조		
24,145	475	23,670	102,479.03	※재래식화장실 미포함

나. 분뇨수거운반 및 정화조청소 업체 관리

분뇨수거운반 및 정화조 청소업체 3개소에 대해 연 2회 오수처리 시설 및 정화조 청소실태, 청소요금징수 실태, 인력 및 장비 관리 실태, 각종 민원사항 처리 등에 관해 지도점검을 실시하여 주민들에게 아무런 불편이 없도록 하고 있다.

분뇨수집 · 운반업체 현황

구 분	업 체 명	청 소 지 역	연 락 처	대 표 자
분뇨수거 운반업 (재 래 식)	남부위생(주)	남 구 전 역	631-4195 644-7803	양 범 준
정화조 청소업체	남구정화(주)	남 구 전 역	622-4027 622-4028	신 경 복
정화조 청소업체	대연정화(주)	남 구 전 역	632-4689 632-4690	송 영 준

다. 공중 · 공동 화장실 관리

1) 공중 화장실 관리

공중화장실 27개소에 대해서는 분기1회 공중화장실 종류별 소관 부서 담당자가 노후, 파손시설 방치상태 및 매일청소, 소독 등 청결 관리 상태, 사용자 편의시설 설치 상태, 사용자 주의문 등 각종 표 시상태 등의 관리실태를 점검하여 이용주민들의 불편이 없도록 하 고 있다.

공중화장실 현황

(단위 : 기)

계	공원 · 유원지	체육시설내	기타
27	15	12	0

2) 개방화장실 관리

전 관공서 및 유관기관, 다중이용시설, 대로변주유소, 대형건물 등의 화장실 138개소를 개방하여 남구를 찾는 외래객 및 이용주민 들이 화장실을 이용 시 불편함이 없도록 입구 표지판정비(부착) 및 화장실 개·보수, 화장지, 비누 등의 편의용품 비치와 화장실 악취제 거 약품설치, 1일 1회 이상 청소 등으로 이용주민들의 편의를 제공 하고 있다.

개방화장실 현황

(단위 : 기)

총계	민 간					공공기관 및 다중이용시설							비 고
	소계	주유 소	빌딩 상가	병원	기타	소계	등,도 서관	구청 보건소	유관 기관	우체 국	학교	지하 철역	
138	36	24	3	5	4	102	19	2	12	1	62	6	



3) 공동화장실 관리

우리구 관내에 설치된 41개 공동화장실에 대하여 노후·파손시설 및 청소, 소독 등 청결 관리여부 등을 수시 점검하여 이상 발견시 즉시 보수하여 화장실 문화개선 및 주민생활환경 개선에 크게 기여하였다.

공동화장실 현황

동 별	설 치 수 (개소)	이 용 현 황 (세대/명)	변 소 형 태	
			재래식	수세식
계	41	572 / 1,444	7	34
감만1동	1	18 / 23		1
감만2동	2	16 / 56		2
우암1동	9	60 / 165	5	4
우암2동	13	231 / 512	—	13
문현2동	16	247 / 688	2	14

3. 쓰레기 감량 및 자원 재활용 운동 추진

쓰레기감량 및 자원 재활용 운동의 생활화로 근검절약하는 건전한 주민 의식 확립과 환경을 중시하는 환경보전 의식을 함양시킬 수 있도록 우리 구에서는 재활용품의 원활한 처리를 위한 재활용품 선별장 운영, 음식물 쓰레기 자원화사업 확대추진, 생활쓰레기 근원적 발생 억제 추진 등의 각종 시책을 펼쳐 온 구민의 적극적인 참여와 협조를 바탕으로 2009년도에 1일 평균 19.2톤의 재활용품을 분리수거하는 실적을 올렸다.

“1회용품 사용규제” 제도의 실효성 확보와 정착을 위하여 위반율이 높은 업종 및 위반사항을 중점점검 하여 1회용품 사용을 억제함으로써 자원의 절약과 쓰레기의 발생량을 근본적으로 줄이고자 하며, 재활용 품목을 보다 더 확대하는 등 쓰레기를 줄이기 위한 시책을 지속적으로 펼쳐나갈 계획이다.



가. 재활용품의 분리수거체계 강화

재활용품 분리수거 조기정착을 위하여 매주 월·수요일을 재활용품 수집의 날로 지정·운영하고 있으며, 월요일은 종이류, 플라스틱류, 비닐봉투 등을 수요일은 캔·고철류, 유리병류, 의류, 스티로폼류 등을 수집하여 가정의 재활용품 분리배출을 활성화하고 있다.

2009년도에는 민간단체를 정비하는 한편 관내 전 공동주택에서 발생하는 재활용품 전량을 완전 분리하여 수거를 하였으며, 특히 종이팩, 폐건전지, 폐형광등을 집중적으로 수거하여 재활용품 수집 실적을 증대시켰으며 재활용품 수집 실적은 다음과 같다.

연도별 재활용품 수집실태

(단위 : 톤/백만원)

연도별	계	폐 지 류	합성수지류	고 철 류	병 류	기 타
2004	4,280 132	1,761 79	1,175 50	1 0	1,288 0	55 3
2005	4,745 175	1,910 70	1,221 95	8 1	1,425 0	181 9
2006	5,554 135	1,917 52	1,601 65	2 1	1,909 0	125 17
2007	6,056 187	2,028 88	1,304 91	36 3	1,744 0	944 5
2008	6,152 327	1,730 172	2,917 150	21 3	1,457 0	27 2
2009	7,009 176	1,660 81	3,278 93	23 1	2,022 0	27 1

나. 음식물쓰레기 자원화(퇴비화) 추진

2005년 3월 1일부터 음식물쓰레기의 직매립금지로 인해 음식물쓰레기를 자원화하고, 환경보존을 위해 기존 매립되던 음식물쓰레기를 퇴비화 및 가축사료로 재활용하기 위해 전용봉투에서 전용용기로 전환하여 음식물쓰레기의 분리 배출을 정착화 하였다.



음식물쓰레기 발생량은 2006년 17,568톤, 2007년 16,592톤, 2008년 17,479톤, 2009년 17,802톤의 쓰레기가 발생하였고, 처리비는 2005년 8억, 2006년 9억, 2007년 10억, 2008년 11억 6천만, 2009년 11억 6천만원의 예산을 투입하여 자원을 재활용 처리하였다.

음식물쓰레기 발생억제를 위해서 생활쓰레기 줄이기 홍보전단을 각 세대에 배부하였으며, 20세대 이상 공동주택을 순회하면서 요일별 배출쓰레기 안내 스티커 제작, 초등학교 방문 홍보교실 운영, 자원화시설 체험단 환경 투어 실시 등으로 주민홍보 및 교육을 실시하였으며 음식물쓰레기 10%줄이기 시범아파트를 선정하여 음식물쓰레기 줄이기 운동에 주민들이 적극 동참하도록 하였다.

앞으로 음식물쓰레기 배출량을 줄이고, 분리배출을 정착화하기 위해 주민홍보 교육과 폐기물처리시설 견학을 지속실시할 계획이다. 감량의무사업장에 대해서도 년 2회 지도점검을 실시하는 등 감량의무이행에 대한 지도·점검을 강화할 계획이다.

4. 재활용품 선별장 운영

우리 구에서는 재활용품의 선별·압축·보관 및, 공공쓰레기 집하, 청소차량 차고지, 유사시 다량 발생쓰레기 야적 등을 위해서 '02. 10. 1. 남구 용호동 895-3번지 외 2필지에 재활용품 선별장을 설치·운영하고 있으며, 총 부지 7,662㎡, 건물 5개 동 1087.5㎡ 규모에 다목적 압축기 1대, 캔 압축기 1대, 지게차 2대, 계량대 1대, 스티로폼 감용기 1대 등의 장비를 설치하고 환경미화원, 공공근로 참여자 등 1일평균 28명의 인력을 투입하여 재활용품 선별작업을 실시하고 있다.



제4절 지역경제

1. 지역경제

가. 지역경제 현황

부산광역시의 동남부에 위치한 우리 구는 해안선을 따라 임항시설이 산재해 있어 공업 입지 여건은 양호한 편이나 도시계획 상공업 지역은 전체면적 25.63km² 대비 17.4%인 4.47km²를 차지하고 있어 가용용지가 협소하여 공업 투자를 유치할 근원을 제공하지 못하고 있다. 우리 구 소재 기업체의 규모별 업종별 실태를 살펴보면 철강, 섬유, 신발, 기계, 전자 등이 주종을 이루고 있으며, 종업원 300인 이하의 중소기업이 전체의 99%를 차지하고 있어 규모의 영세성을 벗어나지 못하고 있다. 이로 인해 노동 집약적인 경공업 위주 산업의 취약성과 함께 영세화, 과밀화를 가져왔으며 대단위 공동주택 건립과 컨테이너 전용도로의 개통 지연 등으로 심각한 교통체증은 지역경제 발전의 저해 요인이 되고 있다.

남구 지역경제 비중

구 분	단 위	부산시	남구	비중(%)
인구	명	3,543,030	297,963	8.4
공장등록	개소	7,858	118	1.5
종업원수	명	153,520	2,937	1.9

그러나 앞으로는 경제의 국제화, 고속화, 소프트화, 정보화 등이 급속히 진전될 것이 예상되며, 금융·보건업, 정보, 서비스업, 무역업 등을 개발 육성하여 산업구조의 안정성과 정착성을 추구하고, 지속적으로



발전하는 기계, 금속, 장비 공업을 지원하고 기술, 두뇌, 자본집약적인 첨단정보산업 개발에 노력해야 할 것이다. 이를 위해서는 지역산업 정보화의 적극 추진과 중소기업의 육성 방안에 대해 심도 깊은 연구와 지원이 있어야 할 것이다.

나. 지역물가안정

2009년은 전반적인 경기침체 속에서 소비심리가 위축된 가운데 지속적인 물가안정을 위해 노력한 한 해였다.

2009년 소비자물가는 환율안정 및 국제원자재 가격 하락 등의 영향으로 전년대비 2.8% 상승, 2008년 물가지수 상승률(4.7%)에 비해 크게 낮아진 모습이다.

우리 구에서는 지역물가 안정을 위하여 현장 중심의 지도·점검 활동을 강화하고 건전 소비생활 제고를 위해 소비자교육 및 언론홍보를 확대 하였으며 물가 파급 효과가 큰 지방공공요금의 안정적 관리에 주력 하였다.

또한 물가모니터를 활용하여 관내 개인서비스요금 및 주요생필품 가격 동향을 조사, 비교 분석하여 구 홈페이지 및 구정신문 등을 통하여 가격정보를 홍보함으로써 소비자의 선택기회를 확대하고 자율적인 가격 안정을 유도하였다.

최근 5년간 소비자물가 상승률

(단위 : %)

구 분		2005	2006	2007	2008	2009
소비자 물가	전국	2.7	2.4	2.5	4.7	2.8
	부산	2.7	2.4	2.4	4.8	3.0



2009 물가안정 지도·점검 실적

(단위 :업소수)

지도점검실적		적발 및 조치사항(단위 : 천원)				
회수/ 인원	점검 업소수	행정처분	계	가격 위반	가격 미표시	원산지 미표시
47/156	1,292	건수	19건			18건
		과태료 등	9,586			9,586
						허위 표시
						고발

다. 특수판매업

1) 통신판매업

“통신판매”란 우편, 인터넷, 광고물, 전단지, 잡지를 이용하여 재화나 용역의 판매에 관한 정보를 제공하고 소비자의 청약에 의하여 재화 또는 용역을 판매하는 것을 말한다. 통신판매업은 인터넷 발달 및 보급 확대로 사업자 측에서는 유통경로의 단축, 거래대상지역의 광범위성, 24시간 연중무휴로 영업가능, 인프라 비용저렴 등으로 사업참여가 용이하고 소비자 측에서는 24시간 중 시간적·지리적 제약 극복, 상품 선택 폭 확대, 소비자의 인터넷을 통한 가격 비교 용이로 전자상거래를 통한 경제 활동 비중이 높아지고 있다.

2) 방문판매업 및 전화권유판매업

“방문판매”는 재화 또는 용역의 판매를 업으로 하는 자가 방문의 방법으로 그의 영업소 대리점 외의 장소에서 소비자에게 권유하여 계약의 청약을 받거나 계약을 체결하여 재화나 용역을 판매하는 것을 말하며,

“전화권유판매”는 전화를 이용하여 소비자에게 권유하여 계약의 청약을 받거나 계약을 체결하여 재화를 판매하는 것을 말한다.

2009년말 현재 우리 구에 신고된 특수 판매업체 현황은 아래와 같다.



특수판매업 현황

구분 계	통신판매업	방문판매업	전화권유판매업
749	648	88	13

라. 소비자 보호 및 상거래 질서 확립

전자상거래의 활성화 등 새로운 경제환경 속에서 소비자 문제의 적극적 대처와 소비자에게 필요한 다양한 정보를 제공하고 소비자 권익보호의 효율적 추진을 위해 소비자 신고센터 운영의 내실화, 가격표시제 정착 및 위조상품 취급 근절 등 부정경쟁 방지를 통해 소비자에게 올바른 정보를 제공하고 소비자의 알 권리를 강화하여 자주적인 소비문화 형성에 도움을 주는 시책을 추진하였다.

1) 소비자 피해구제의 선진화 및 내실화

소비자의 권익보호와 소비자 불만, 피해의 신속 공정한 구제를 위해 소비자 신고센터를 구(지역경제과)에서 상시 운영하고, 전용 신고전화(607-4474)를 설치하여 소비자 피해구제에 적극적으로 대처하였으며, 소비자 보호기관과의 지원 및 협조체제를 강화하여 소비자 보호에 최선을 다하고 있다.

2) 거래과정에서의 소비자 권익보호

전자상거래의 활성화, 무점포 방문판매 등 거래과정에서의 소비자 권익보호를 위해 가격표시제 이행실태 점검 및 홍보, 방문판매업소의 정기적인 지도점검과 홍보활동을 실시하였으며, 특히 설날 및 추석을 전후하여 시장, 상가 내 가격표시대상 업소를 대상으로 중점적으로 지도점검을 실시하는 등 소비자 권익보호에 최선을 다하였다.



3) 부정경쟁 방지 및 상거래 질서 확립

국내외에 널리 알려진 유명상표를 도용하여 제조·판매하는 부정경쟁 행위에 대하여 분기 1회이상 지도단속을 실시하여 18개 업소에 대해 시정권고 조치하였으며, 지속적인 홍보활동을 통해 위조상품 유통 근절에 노력하였다.

마. 대규모점포, 전통시장 관리

우리 구 관내 대규모점포 3개소, 전통시장은 13개소로 상설 영업하고 있으나 유통시장 개방에 따른 대형 점포의 할인판매 경쟁, 컴퓨터 및 통신기술의 발달로 인한 전자 상거래 확산 등으로 판매형태가 다양화, 현대화되어가고 있는데 비해 전통시장은 전근대적인 상거래 관행에 의지하고, 낙후된 시설, 점포의 개별 분양으로 인한 복잡한 이해관계, 자본의 영세성 등으로 대형화, 현대화 추세로 급변하는 유통환경에 편입되지 못하고 있어 점점 그 입지가 좁아지고 있다.

그러나 전통시장이 가지고 있는 입지적 유리성, 고정고객 확보용이 등의 장점을 최대한 살려 시장 활성화 방안을 모색하고자 전통시장 활성화 사업을 실시하여 편의시설 확충으로 깨끗한 환경을 조성하고 고객 유치로 시장 경쟁력 높이기에 노력하였고, 시장별 특성품목 육성, 빈점포 이용 바자회 개최, 농산물 직거래장터 운영 등으로 전문화 및 특화시장으로의 육성시책을 추진하고 있다.

2002년부터 2007년까지 6개시장에 대해 상인 자부담 및 국·시비 3,492백만원으로 2002년에는 동성하이타운 인테리어 공사 등 4개 시장을, 2003년에는 용호시장 가설건축물 축조 공사를, 2004~2005년에는 대연시장 내부리모델링 공사를, 2005~2007년에는 용호시장 주차장(2~3층) 증축공사 등을 추진하였으며, 향후 지속적으로 전통시장 상권활성화를 위해 전통시장 기반시설 확충을 적극 지원할 계획이다.



대규모점포, 전통시장 현황

대규모점포(시장)수				매장면적 (㎡)	점포수 (개)	비고
계	공설	사설				
		대규모점포	재래시장			
16		3	13	60,628	1,675	

바. 연료행정

1) 가스 안전관리

가스는 깨끗하고 편리한 연료이지만 작은 부주의로 대형사고가 발생할 수 있다는 것은 가스취급시설 소유자나 가스사용자 누구나 알고 있는 사실인데도, 일부 가스취급시설 소유자와 사용자는 가스 시설에 대한 관리, 취급, 점검 등을 소홀히 하는 경향이 있다.

이에 따라 가스취급·사용시설 소유주의 가스안전 인식 고취 및 안전 사고 예방을 위해 주요 시기별·계절별 안전점검(10회 132개소)을 실시하여 안전관리에 만전을 기하였다

가스 취급업소 현황

(단위 : 개소)

구분 계	고압가스 취급시설	액화석유가스		도시가스특정사 용시설
		충전소	판매소	
420	29	1	20	370

2) 석유류 관리

최근 고유가의 장기화 및 유류세 인상으로 세금탈루를 통한 막대한 부당이득을 노린 유사석유제품의 제조·유통행위가 근절되지 않고 있으며, 게릴라식 영업 등 단속을 회피하기 위한 제조·판매수법이



다양화 하고 있는 실정이다. 따라서 석유유통과 조세질서를 문란케 하는 유사석유 불법유통에 대해 관계기관과의 합동단속을 강화할 계획이다.

석유판매업소 현황

(단위 : 개소)

계	구분	주유소	일반판매소
63		37	26

유사석유(세녹스) 단속 실적

단속년도	2004년	2005년	2006년	2007년	2008년	2009년
적발(고발) 건	5	6	9	3	4	2

2. 제조업 관리

가. 제조업 현황

남구의 공업지역 면적은 4.47km²로서 전체 면적 25.63km²의 17.4%에 해당하는 협소한 면적으로서 현재의 공업용지로는 전통적인 제조공업을 유치할 근원을 제공하기가 어려운 실정이다.

제조업 업종별 현황

(단위 : 개소)

업종별	계	신발 섬유	기계 조립금속	화학	금속	비금속	가구	기타
업소수	118	29	13	14	7	3	6	46



제조업 동별 현황

(단위 : 개소)

동별	계	대연동	용호동	용당동	감만동	우암동	문현동
업소수	118	30	23	22	8	6	29

나. 주요 성과

경제 전반의 침체분위기로 열악한 중소기업의 자금압박 해소를 위해 장기저리융자 추천을 실시하여 33개 업체에 37억원을 융자지원 하였고, 남구신문에 5개 업체를 홍보하여 기업인지도 향상과 생산성 유지에 기여하였다.

다. 공업발전 방향

이와 같은 환경적 제약으로 인해 노동집약적 경공업 중심으로 유치되어 영세화, 과밀화 되었으며 주거와 상업위주의 도시지역의 확대로 제조업 유치와 발전에는 한계가 있는 실정이어서 제조업이 아닌 전기·전자 등의 「굴뚝 없는 산업」의 유치에 보다 적극적이어야 할 필요성이 다분히 있으며, 이를 달성하기 위해서는 아파트형 공장의 건립을 추진, 도시형 업종을 집중 배치하는 방안에 대한 적극적·긍정적 검토가 있어야 할 것이다.

라. 2010년도 중점추진 업무

제조업체에 대한 자금지원, 기술지원 등의 방안을 통한 지역 중소기업의 생산활동 지원을 계속할 것이며, 관내 중소기업 및 생산제품 홍보 실시, 기업애로 상담코너 등을 통한 기업애로를 적극 해결하여 관내 기업의 안정적인 경영을 통해 지역경제 활성화를 도모할 것이다.



3. 농업 관리

가. 농업기반과 현황

1) 농업 여건

우리 구는 1967년 이전 대연천과 용호천 중심의 대연동과 용호동 일대에 200여 만평의 농지가 경작되었으나, 1967년부터 시작된 신부산 토지구획정리사업 이후 농지가 감소하기 시작하여 다른 용도로 전용되었으며 농업인구도 거의 없는 실정이다.

2) 농지와 농업인구

농 지 현 황

(단위 : 필지, ha)

구 분	필 지			면 적		
	계	밭	논	계	밭	논
농지	416	369	47	6.52	5.44	1.08

○ 농업인구

▷ 2009년도 현재 우리 구 관내 농지를 경작하는 농가는 없으며 타지역에 출입경작하는 농가는 1,115세대이며, 농업인 전원 강서, 기장, 김해 등 타지역에서 영농 중인 출입경작자로 우리 구에 거주하면서 일주일에 2회 정도 농지소재지로 이동하여 경작하고 있다.

나. 주요 성과

1) 농산물 원산지 검사 및 지도·단속

도시농업의 한 분야인 농산물 원산지 검사에 주력, 홍보와 지도 및 시료 검사 등을 활발히 추진하여 공정거래가 정착되도록 노력하였다.

농산물의 경우는 원산지 지도·단속을 총26회 945개 업소에서 원산지 식별가능(89종) 품목을 점검하여 원산지 미표시 위반업소 18개소에



대하여 과태료 1,146천원을 부과하였고, 총 2회에 걸쳐 56점의 시료를 수거·검사 의뢰한 결과 원산지 허위표시 1개 업소에 대하여 고발조치함으로써 국제무역시대의 원산지 표시이행에 각별한 노력을 하였다.

2) 원산지표시판 제작·배부

농·축산물 원산지표시제도 활성화를 위해 원산지표시판 3,248개를 제작·배부하여 원산지표시제도 정착화에 노력하였다.

다. 2010년도 농업행정 추진 방향

우리구 관내에서 직접 경작하는 농지는 없으나 원산지검사, 유통관리 등의 업무에 중점을 두어 생산자와 소비자를 함께 보호하고자 한다.

4. 축산업 관리

가. 축산업기반과 현황

축산업은 한때 대연3동 낙농부락을 중심으로 젖소 위주의 축산업과 용호2동 용호농장 내에서 양계산업이 활발하였으나 주택재개발사업 등의 시행으로 지금은 축산업이 사양화 되어가고 있는 실정이다.

나. 연도별 주요 가축사육현황

연도별 가축사육현황은 아래와 같으며 도시환경 및 수질유지를 위해 사육장의 관외 이전 또는 폐쇄 추진으로 가축사육업이 사양화되어 2009년 현재 16농가에서 닭·오리 68두 및 관상조류 등 75두를 사육하고 있다.



주요 가축사육현황

(단위 : 가구/마리)

구분	2001		2002		2003		2004		2005~2007		2008		2009	
	농가	가축	농가	가축	농가	가축	농가	가축	농가	가축	농가	가축	농가	가축
계	16	24,186	5	3,370	1	60	1	60	0	0	6	140	9	143
소														
돼지	2	26												
닭·오리	14	24,160	5	3,370	1	60	1	60	0	0	6	140	9	68
기타 (관상조류등)														75

다. 주요 업무 추진현황

1) 가축 질병 예방사업 추진

매년 연례적으로 실시하는 광견병 예방주사를 연 2회 실시하였으며 광견병의 발생은 없었다.

○ 2009년 광견병 예방접종 결과 : 1,901마리

2) 식육 수거, 유전자 검사실시

축산물의 정상적인 유통과 생산자와 소비자보호를 위해 실시한 점검 및 단속상황은 총20회 실시하여 임의 추출한 17개 식육판매업소 및 급식학교 4곳에서 식육 부위별 32개 품목을 수거·검사하였으나 위반사항은 없었다. 앞으로 지역별로 또는 연차적으로 수거검사를 확대 실시할 예정이며 가공품도 그 대상으로 할 것이다.



축산물관련 판매업소 현황

(단위 : 개소)

합계	식육포장 처리업	식육 판매업	우유류 판매업	축산물유통 전문판매업	축산물 부산물판매	축산물 운반업	축산물 보관업
276	10	207	52	2	2	2	1

라. 2010년도 축산행정 추진방향

시료수거와 검사를 비롯한 현장위주 단속과 지도·점검으로 기초 식품의 안정성을 확보하여 주민 위생안전에 최선을 다할 것이며, 광견병예방주사를 비롯한 가축질병 예방에도 적극 대처하여 주민 건강보호에 최선을 다할 것이다.

5. 수산업 관리

가. 수산업 여건과 환경

우리 구 수산업은 부산의 관문이며 상징인 오륙도를 비롯, 신선대와 이기대 등의 청정해역을 갖고 있어 일찍부터 어선어업과 양식어업이 성행하였으나, 백운포·용호만 매립공사 등 각종 공공사업 시행으로 인하여 연안어장이 축소되고 있는 실정이다. 그러나 한일어업협정, 한미FTA 등 국제해양질서가 재편되면서 우리의 조업환경도 크게 변화되고 자원관리의 필요성이 증대됨에 따라 연안어장 보전으로 자원의 효율적 관리 및 이용을 도모하고자 하며, 깨끗한 해양환경 유지로 주민들이 즐겨찾는 친수공간 조성과 주5일 근무시행으로 인한 수산해양레저 수요에 대해 적극 대처코자 하며, 그 기본현황은 다음과 같다.



수산업 여건 현황

어항	해안선길이	어업인구	어업후계자	나잠어업	어촌계
소규모항 1개소	33.94km	117세대 293명	8명	23명	1개소 (어촌계원 77명)

수산업 현황

업종		어선규모			낚시어선업 신고	수상레저기구
허가어업	면허어업	계	동력	무동력		
104건 (어선어업)	1건 (마을어업)	117척 (5,041.31톤)	114척 (5,039.28톤)	3척 (2.03톤)	3	32척 (수상오토바이 18 모터보트 14)

나. 주요업무 추진 현황

1) 연안어선 감척 및 낚시어선 안전점검 실시

FTA, WTO 등에 대비하여 연안어선을 적합한 수준으로 감척하는 「연안어선 감척사업」(6척감척)을 통해 어업경쟁력 강화와 어업인 소득증대에 기여하였고, 낚시어선 안전점검 및 안전운항 요령 등에 대한 지도·교육을 실시하여 낚시어선을 이용하는 승객과 선원의 안전을 도모하고 어업질서를 확립하여 낚시어선업의 건전한 발전을 통한 어가의 소득증대에 이바지하였다.

2) 깨끗한 어항 환경 조성 관리

월1회 용호어촌계 어업인 자율 바다청소의 날을 정하여 『용호항 청결활동』을 실시하고 있으며, 어업인, 공무원 등 150명이 패어구·



어망, 생활쓰레기 등 10톤을 수거하여 쾌적하고 깨끗한 어촌이미지 제고와 주민들이 즐겨찾는 친수공간 조성에 만전을 기하고 있다.

3) 수산물 유통지도

수산물 수입 개방에 따라 공정한 유통거래 질서 확립 및 소비자와 국내 생산자를 보호하고자 수산물의 원산지표시 지도·단속을 총 21회 연 62명이 193개 업소를 점검하여 1개 업소에 대하여 과태료 4만원을 부과하고, 홍보안내문 105매, 원산지표시판 490매를 배부하였다.

또한 유통종사자 및 소비자들에게 원산지표시의 필요성·방법·위반 시 벌칙규정 등을 교육하였으며, 성수기(설, 추석)대비 수산물 수급 및 가격안정대책을 실시하고 있다.

다. 2010년도 수산행정 추진 방향

한일어업협정, 한미·한중·한EU FTA 등 국제해양질서가 재편되면서, 우리의 조업환경도 크게 변화되고 자원관리의 필요성이 증대됨에 따라 수산종묘방류사업 등 연안어장 보전으로 자원의 효율적 관리 및 이용을 도모하고자 하며, 연근해어선들에 대해 안전조업지도 강화로 해양사고 예방 및 방치폐선 발생의 근원적 차단 등으로 청정해역 유지에 최선을 다할 것이다.

또한 어업인 스스로 자율관리 공동체를 결성하고 자체규약을 제정하여 불법어업 추방, 자원조성 관리 등의 활동을 추진하는 자율관리 어업을 내실화하여 어업인 소득증대에 기여하고, 어업인들이 어장환경 개선(어항청소, 해적생물 구제 등)에 능동적인 대처로 깨끗한 해양환경을 유지하여 주민들이 즐겨찾는 친수공간 조성에 만전을 기할 것이다.



6. 녹지관리

가. 푸른남구 가꾸기

1) 추진배경

도시녹화사업의 지속적 추진으로 도시숲과 소규모 화단을 조성하여 푸르고 쾌적한 거리를 연출하였으며, 꽃장식물 설치 및 화단, 화분 등에 계절별 초화식재로 사계절 꽃피는 남구 만들기에 많은 기여를 하였다.

2009년도 녹화실적

구 분	사 업 명	기 간	위 치	식재내역
화단조성	대연성당 옆 화단조성	2009. 6월	대연3동 368-1번지	먼나무 외 3종 2,074그루
화단조성	문현동 동천변 일원 수벽 화단 조성	2009. 10월 ~ 11월	문현2동 고가하부 도로변	홍가시나무 383그루
화단조성	문현초등학교 담장밖 화단 조성	2009. 11월.	문현1동 문현초등학교 담장밖	금목서 외 4종 2,534그루
화단조성	수영로 기아자동차 앞 가로화단 조성	2009. 9월	대연동 329-14번지	홍가시나무 외 4종 1,825그루
화단조성	문현교차로 일원 도시숲 조성	2009. 6월 ~ 8월	문현교차로 일원	먼나무 외 13종 34,950그루
화단조성	우암로 고가도로 하부 녹지대 조성	2009. 6월 ~ 8월	문현교차로 ~ 동천삼거리 고가교 하부	팔손이 외 3종 13,100그루
화단조성	공한지 녹지대 조성	2009. 10월	동천삼거리 신설 도로변	산딸나무 외 1종 319그루
꽃길조성	구 쓰레기소각장 초화화단 조성	2009. 3월 ~ 12월	신선대 입구 구 쓰레기소각장	대나무 180그루 및 초화파종
화단조성	신선대길 주변 화단 조성	2009. 8월	신선대길 옆 구 쓰레기소각장 좌,우공터	배롱나무 외 1종 3,010그루
가로수	백운포 체육공원 내 가로수 식재	2009. 10월 ~ 12월	백운포 체육공원 내	팽나무 가로수 49그루
꽃길조성	가로수 하부 식재	2009. 7월 ~ 8월	TBN방송국 ~ 부산공고 후문	자금우 8,650그루
꽃길조성	화분형 꽃장식물 설치	2009. 3월 ~ 11월	용호로, 수영로, 지하철역 주변 등 20개소	사피니아 15,960본
꽃길조성	하천변 꽃장식물 설치	2009. 3월 ~ 11월	용호천, 동천, 황령터널 난간	사피니아 21,420본
꽃길조성	가로수 식수대 내 초화 파종	2009. 3월	유엔로 외 2개 노선	별개미취 외 3종 8ℓ
꽃길조성	가로변 초화 식재	2009. 3월 ~ 11월	49호 광장 등 9개소	사루비아 외 9종 119천본
꽃길조성	꽃길 조성 사업	2009. 3월 ~ 10월	신선대길 주변 등 6개소	코스모스 외 6종 54kg



3) 가로수 관리

가로수는 도심지 가로변에 식재되어 차량과 통행인에게 안정감을 주는 한편, 공해방지와 환경정화는 물론 부족한 녹량 확보로 쾌적한 도시환경을 조성하는데 기여를 하고 있다.

가로수 현황

(단위 : 그루)

계	상록수				낙엽수			
	소계	해송	후박나무	기타	소계	은행나무	벚나무	느티나무
4,593	533	349	180	4	4,060	2,123	1,225	712

4) 보호수 관리

우리 구에서는 대연3동 561-12번지 136년생(수령) 소나무(해송)를 보호수로 지정하여 비료주기, 병해충방제, 영양제 공급 등으로 보호수가 건전하게 생육할 수 있도록 사후관리에 만전을 기하고 있다.

7. 산림관리

주민 생활수준의 향상 및 건강에 대한 관심 증가 등으로 산을 찾는 인구가 급증함에 따라 쾌적하고 아름다운 산림 환경조성과 생태적으로 건전한 산림자원을 육성하기 위하여 산림관리에 주력하고 있다.

산 림 현 황

(단위 : ha)

총계	소 유 별					
	국 유 림			민 유 림		
	계	산림청	타부처	계	공유림	사유지
958	192	34	158	766	34	732



가. 조림 및 육림

2009년도에는 황령산, 장자산 일원 2ha에 편백나무·해송 1,100 그루를 심어 산불피해지 및 산림병해충 피해지역의 산림자원 보호를 위해 노력하였다.

조림실적 및 2010년도 계획

(단위 : ha, 그루)

연도별 구분	실 적						2010계획
	2004	2005	2006	2007	2008	2009	
면적	2	1	1	2	2	2	1
수량	1,600	12,500	400	1,325	1,250	1,100	550

우리 구 산림은 대부분이 천연림으로 체계적인 숲가꾸기를 실시하지 않아 수목이 제대로 성장하지 못하고 있을 뿐만 아니라 산불피해의 위험이 높은 실정으로 앞으로 숲가꾸기 사업을 지속적으로 추진하여 보다 가치 있는 숲으로 조성할 계획이다.

육림실적 및 2010년도 계획

(단위 : ha)

연도별 구분	실 적						2010 계획
	2004	2005	2006	2007	2008	2009	
면적	36	28	30	80	110	120	100



나. 산림병해충 방제

1) 추진배경

산림병해충 피해는 지속적인 예찰과 방제활동을 통하여 병해충 확산을 방지하는 것이 가장 중요한 사업으로 꾸준한 방제작업을 실시하여 건강하고 지속가능한 산림환경을 조성하고자 하였다.

2) 추진개요

(가) 방제기간 : 2009. 1월 ~ 12월(연중)

(나) 방제대상 : 관내 산림일원

(다) 방제대책본부 : 남구청 지역경제과

(라) 주요임무

- 병해충 예찰활동 및 방제 지도·감독
- 방제인력 및 장비 확보 유지관리
- 방제 시 문제점 신속대처 해결

3) 2009년도 추진성과

(가) 솔껍질깍지벌레 방제

- 벌 채 : 황령산, 장자산 일원 146ha
- 나무주사 : 황령산, 장자산 일원 120ha

(나) 소나무재선충병 방제

- 벌 채 : 감만동 무민사 일원 4그루
- 예방나무주사 : 용당동 부경대용당캠퍼스 일원 43ha



산림병해충 방제실적 및 2010년도 계획

(단위 : ha)

구분		연도별	실 적					2010 계획
			2004	2005	2006	2007	2008	2009
계			117	78	280	337	480	306
솔껍질 각 지 벌 레	피해목벌채		20	28	28	177	257	146
	지상방제		—	—	—	—	—	—
	수간주사		17	50	250	160	180	120
	항공방제		80	—	—	—	—	—
소나무재선충병 (벌채 및 나무주사)			—	—	—	—	43	40
흰불나방			—	—	—	—	—	—
기타해충			—	—	2	—	—	—

다. 산불방지

산불로부터 국민의 인명과 재산을 보호하고 귀중한 산림자원을 보호하기 위하여 산불이 발생하기 쉬운 계절에 산불감시원 및 공익 근무요원을 산불취약지 및 주요 등산로 등 관내 산림 958ha에 배치하고, 오토바이 기동조(10명)를 운영하여 기동순찰을 강화 하였으며, 산불감시초소 37개소를 산 정상 및 취약지에 설치하여 조기 발견 및 신속한 연락체계를 확립시켰다. 또한 남구 직원 대상 산불취약지 주말 산불지킴이 순찰 자원봉사제를 운영하여 산불예방에 만전을 다하고 있다.

산불발생 현황

(단위 : ha)

연도별	2004	2005	2006	2007	2008	2009
발생건수	1	2	4	0	0	2
피해면적	0.1	0.14	1.3	0	0	1.9



8. 공원 및 유원지 관리

가. 총괄

도시계획 구역 내 생태복원 및 구민의 정서함양을 위해 지정된 도시공원을 점차적으로 조성하여 생활 속의 휴식, 녹지공간을 구민에게 제공하고자 최선을 다하고 있다.

공원 유원지 현황

구분		계 획		조 성	
		개소	면적(㎡)	개소	면적(㎡)
계		42	4,696,590.2	10	243,082.1
도시공원	소계	40	2,474,616.8	10	243,082.1
	수변	1	1,934,934	—	—
	근린	7	282,937.6	2	53,119
	어린이	18	42,559.2	6	3,635.1
	묘지	1	176,486	1	176,486
	소공원	11	25,140	1	9,842
	문 화	2	12,560	—	—
유원지		2	2,221,973.4	—	—

나. 이기대 수변공원 조성

1) 현 황

- 위 치 : 남구 용호2,3동 일원
- 공원면적 : 1,934,934㎡
- 공원시설결정일 : 1986. 12. 2.(건설부 고시 제535호)
- 공원조성계획 결정: 1997. 7. 30 (부산시 고시 제192호)
- 공원결정 변경 : 2009. 7. 15.(부산시 고시 제2009-284호)



2) 주요 추진 일정

- 1996. 5. 30. 이기대도시자연공원 조성 계획수립 용역 시행
- 1996. 12. 23. 부산광역시 도시공원위원회에서 기본 계획 결정
- 1997. 7. 30. 조성계획 결정 및 지적승인 고시
- 2003. 12. 18. 도시계획시설사업(광장부지매입) 실시계획 인가
- 2004. 2. 27. 이기대순환도로 완공 (L= 4,444m , B= 12m)
- 2004. 6. 25. 공원입구 솔바람쉼터 조성 (A=1,200m²)
 - ▷ 시설물 : 휴게실 2종 2점, 체력단력시설 3종3점
 - ▷ 수 목 : 해송외 11종 1,262주
- 2005. 1. 12. 해안산책로 교량 설치
- 2005. 8. 8. 해안산책로 조성 완료
- 2005. 9. 21. 공원입구 주차장 광장 조성
- 2005. 10. 7. 생태공원 조성을 위한 「뽕 방생」 행사 개최
- 2005. 12. 28. 공원입구 광장 조경공사 완료
- 2006. 12. 28. 동생말 진입도로 축조, 총 L=227m 중 74m
- 2007. 1. 31. 이기대입구 주차장 노면포장 공사 준공
 - ▷ 아스콘 포장 2,060m²(70면), 데크 24m², U형측구 147m²
 - ▷ 홍가시나무 외 2종 219그루 식재
- 2007. 4. 30. 태풍피해복구공사 ▷ 현수교 1개조 설치
- 2007. 12. 28. 동생말진입도로 축조, 총 L=227m 중 76.5m
- 2008. 9. 17. 동생말진입도로 축조, 총 L=227m 중 76.5m
- 2008. 11. 25. 이기대입구 산책길 마사토 포장 L=225m
- 2009. 2. 23. 이기대 전망데크 설치 공사 A= 91.4m²
- 2009. 11. 13. 이기대공원 관리사무소 준공 연면적 226.11m²(1층)
- 2009. 12. 17. 이기대~백운포간 친수시설 조성사업 L =2,110m



3) 이기대 도시자연공원 조성 계획 결정 시설 현황

○ 휴양시설	▷ 야유회장	4,200m ² (2개소)
	▷ 산림욕장	16,000m ²
○ 운동시설	▷ 스포츠센터	10,000m ²
	▷ 해수풀장	2,000m ²
	▷ 체력단련장	800m ²
	▷ 배드민턴장	1,000m ²
	▷ 다목적구장	2,500m ² (2개소)
	▷ 테니스장	3,000m ²
○ 유희시설	▷ 낚시터	2,000m ²
	▷ 어린이놀이시설	12,000m ²
○ 교양시설	▷ 해양수족관	16,700m ² (3층, 연면적19,500m ²)
	▷ 야외무대	4,000m ²
○ 편익시설	▷ 휴게음식점	2,000m ² (1개소)
	▷ 전망대	6,500m ² (5개소)
	▷ 주차장(6개소)	14,270m ² (6개소)
	▷ 유스호스텔	7,000m ² (3층, 연면적12,000m ²)
	▷ 케이블카	1,200m ² (3개소)
	▷ 선착장	4,000m ²
	▷ 포토존(3개소)	90m ²
	▷ 주차장(6개소)	14,270m ²
○ 관리시설	▷ 관리사무소	2,000m ² (1층, 연면적 226.11m ²)
○ 기반시설	▷ 도로	95,761m ²
	▷ 광장	16,596m ² (5개소)
○ 기 타	▷ 녹지	1,711,317m ²



4) 2009년 실적

(가) 이기대 전망데크 설치 공사

- 기 간 : 2008. 12. 31. ~ 2009. 2.23.
- 위 치 : 용호동 산128-2번지
- 규 모 : 전망데크 설치 ($A = 91.4\text{m}^2$)
- 사업비 : 84,354천원

(나) 이기대공원 관리사무소 준공

- 기 간 : 2009. 1. 9. ~ 2009. 11. 13.
- 위 치 : 용호동 15-15번지 일원
- 규 모 : 철근콘크리트 구조 (지상1층, 연면적 226.11m^2)
- 사업비 : 248,354천원

(다) 이기대 ~ 백운포간 친수시설 조성사업

- 기 간 : 2008. 11. 17. ~ 2009. 12. 17.
- 위 치 : 처마바위 ~ 오륙도 SK아파트
- 규 모 : 산책로 조성 $L = 2,110\text{m}$
- 사업비 : 797,265천원

5) 2010년 계획

(가) 해안친수 조성사업

- 기 간 : 2010년 3월 ~ 2010년 12월
- 위 치 : 용호동 이기대해안산책로 구간
- 규 모 : 용역결과에 따라 추가 시설물 설치
- 사업비 : 400백만원

6) 문제점

(가) 공원조성에 따른 재원 확보 애로

(나) 공원시설 조성에 따른 투자자가 없어 민자유치 애로



7) 금후 대책

- (가) 공원 조성 절차에 의해 공원 조성 추진 건의(구→부산시)
- (나) 연차별 예산확보 및 민간자본 유치 후 공원조성 사업 추진

다. 평화공원 관리

1) 조성배경

세계 유일의 UN기념공원은 「2005 APEC 정상회의」 시 주요인사의 방문지에 포함되는 곳이나 그 남측인 대연동 677-3번지 일원은 고철처리업, 자동차정비업, 화물차주차장, 화물운송업 등 소음, 분진, 토양오염을 유발하는 혐오산업 51개 업체가 난립, 도시미관을 저해하고 있어 6·25참전 UN군 전사자들이 잠들어 있는 UN기념공원과 연계하여 자유수호의 뜻을 기리고, 주민 삶의 질을 향상시키고자 평화의 상징공원을 조성하였다.

2) 공원조성 추진성과

(가) 공원조성 완료 현황

- 위 치 : 대연3동 677-3번지 일원
- 규 모 : 32,893m² (9,950평)
- 사 업 비 : 358억원(보상비242, 공사비116) ☞ 국비160, 시비198
- 주요시설 : 평화의 광장, 생태연못, 잔디광장, 조경·수경시설 등 13종 1,600점, 소나무 등 수목 33,620주, 초화33,140포기

(나) 주요추진일정

- '04. 6. 2 평화공원조성계획수립 및 실시설계용역
- '04. 9. 2 도시계획시설 결정(평화근린공원)
- '04. 11. 11 실시계획인가 고시(=사업인정 고시)



- '04. 11. 16 수용토지 협의 보상 실시
- '05. 1. 31 미협의 토지 수용재결(토지 13,707m²)
- '05. 3. 10 협의보상대상지 등기완료(토지 28,047m²)
- '05. 3. 16 도시계획시설사업실시계획 변경인가
 - ▷ 사업시행자 : 남구청장 ⇨ 부산광역시장
- '05. 4. 25 평화공원조성공사 착공
- '05. 9. 30 보상완료(토지 35필 등 128건 24,200백만원)
- '05. 10. 28 평화공원조성공사 준공

3) 2009년 주요 관리 상황

(가) 공원관리 개요

- 관리권 이관 ▷ 부산시에서 남구로 이관(2006. 1. 16.)
- 관리인력 ▷ 10명(기능1, 상용1, 일시사역3, 공익요원5)
- 관리예산 ▷ 100백만원(시 재배정 예산)
 - ※ 1일 이용인원 : 평일 2,500명, 토·공휴일 4,500명

(나) 주요 관리 상황

- 평화공원 생태주차장 정비
 - 기 간 : 2008. 12. ~ 2009. 1.
 - 사업내용
 - 생태주차장 잔디식재(A=238m²)
 - 상록교목 추가 식재 : 먼나무 6그루
 - 조형 해송 및 은목서 보완 식재 : 2그루
 - 소요금액 : 11,100천원
- 평화공원 중앙수반 정비
 - 기 간 : 2009. 1. 23. ~ 2009. 2. 16.
 - 공사개요 : 화강관석 깔기 및 LED 정비



- 소요금액 : 20,900천원
- 평화공원 바닥분수 ,생태연못,수목등 정비
 - 기 간 : 2009. 6.~ 2009. 7.
 - 공사개요 : 바닥분수 급수장치, 생태연못 펌프 수리
수목등 정비
 - 소요금액 : 10,890천원
- 평화공원 꽃나무 정비
 - 기 간 : 2009. 3. 2. ~ 2009. 3. 13.
 - 공사개요 : 치자나무, 수국, 철쭉, 작약 등 식재
 - 소요금액 : 9,400천원

4) 2010년 계획

우리 구는 관리권만 있는 상태로, 실질적 재산관리청인 부산시(푸른 도시과)의 행 · 재정 지원 없이는 유지 · 관리가 어려운 실정이나 평화공원의 품격을 드높이고 주민 이용에 불편함이 없도록 예산확보, 시설 보완 등의 평화공원 관리에 만전을 기해 나갈 예정이다.



제1절 교통행정

1. 일반현황

남구지역 중심부를 광안대로와 지하철 2호선이 통과하고 있으나 자동차수의 급격한 증가, 대형아파트 및 재개발사업의 활발한 추진 등으로 수영로와 보조간선도로의 교통 소통이 상당히 혼잡하다.

이러한 교통난 해소를 위해 우리구 전역에 주차장 시설확충, 도로 확장 및 대중교통의 적절한 역할 분담 등의 교통체계 개선을 통하여 차량 흐름은 점차 나아지고 있으나 아직 전체적인 교통시스템 효율성 제고를 위해서는 종합적인 교통소통 대책이 요구되고 있는 실정이다.

자동차 등록현황

(단위 : 대)

구 분	계	승 용 차	승 합 차	화 물 차	특 수 차
총 계	87,063	63,391	5,092	16,353	2,227
관 용	135	35	34	62	4
자 가 용	76,184	61,174	4,677	10,249	84
영 업 용	10,744	2,182	381	6,042	2,139

이륜차 등록현황

(단위 : 대)

구 분	계	관 용	자 가 용
총 계	9,332	11	9,321
50cc 초과	3,726	5	3,721
100cc 초과	5,398	4	5,394
260cc 초과	208	2	206



운수업체 현황

(단위 : 개소)

구 분 계	시 내 버 스	마 을 버 스	택 시	개 인 면 허				일반화물 운 송
				소계	택시	용달	개별화물	
2,455	4	7	9	2,055	1,214	492	349	380 (7,784대)

자동차 관련 업체 현황

(단위:개소)

구 분 계	자 동 차 정 비				자 동 차 등록번호표 제작·교부	자 동 차 매매사업
	소 계	종 합	소 형	부 분		
131	131	12	4	115	0	0

운송 · 주선 업체 현황

(단위:개소)

구 분 계	중개대리업	운 송 주 선 업	
		일 반 화 물	이 사 화 물
207	0	175	32

2. 교통난 완화 및 주차시설 확충

가. 교통난 완화

1) 교통수요 관리

자동차의 급격한 증가로 인하여 시설확충에 의한 교통난 문제 해결에는 한계가 있어 『승용차 요일제 시행』을 교통난 완화 정책의 일환으로 적극 추진하여 교통 통행량 자체를 감소시킴으로써 주민 통행욕구 충족은 물론 교통 혼잡 감소와 환경을 개선해 나가고 있다.

2) 교통운영체계개선사업(Transportation System Management)

교통문제를 해결하는 접근방법으로 새로운 도로의 건설, 기존도로의 확장, 지하철의 건설, 입체교차로의 건설 등 대단위 투자사업 위주로 생각하여 왔으나 이러한 사업은 장기간이 소요되며 이 기간에



증가된 교통량에 대한 대책이 없을 뿐만 아니라 투자비 마련에는 한계가 있는 실정이다. 따라서 우리 구에서는 선진 외국 등의 사례를 통해 기존의 도시환경을 종합적으로 분석하여 교통 요소별로 고도의 공학적 접근방법을 도입, 단기적이며 투자비가 적게 소요되는 교통 개선 방법, 즉 교통 운영체계 개선사업 및 교통 안전시설 사업을 도입하여 적극 운용하고 있다.

(가) 교통안전시설사업

관내 차량의 원활한 소통과 교통안전사고 예방을 위해 반사경 설치 18개소, 교통안전표지판, 시설물 설치 및 보수 35개소, 과속 방지턱 설치 및 보수 14개소 등 교통안전시설물을 설치·정비하였다.

(나) 주·정차 구획선 차선도색

이면도로의 주차난 해소와 원활한 차량소통을 위해 남구 관내 전역에 주·정차 구획선 차선도색 공사 13,000m를 실시하였다.

(다) 교통안전 표지판 정비

관내 주·정차금지 등 각종 교통관련 표지판의 미비로 차량소통이 제대로 되지 않고 정체현상이 심화되어 관내 이면도로변 50개소에 대해 각종 교통안내 표지판 및 차선규제봉을 설치하였다.

(라) 2010년 계획

관내 차량의 원활한 소통과 교통사고 예방을 위해 어린이 보호구역 개선사업, 교통사고 잦은곳 개선사업, 교통시설물설치, 주·정차 구획선 도색 등에 950백만원의 사업비를 투자하여 차량소통에 원활을 기하여 주민불편을 해소하고자 한다.

3) 선진교통문화운동 지속 추진

교통난 완화를 위해 「승용차 요일제」 등 자율적으로 대중교통을 이용하도록 하는 선진교통 문화운동을 지속적으로 추진하고, 불법 주·정차 차량에 대해서는 무인카메라 이용 및 견인위주의 강력 단속을 실시하는 등 교통소통 대책에 만전을 기하고 있다.



나. 주차시설 확충

자동차의 급격한 증가에 비하여 주차장의 확충이 이에 따르지 못해 주차난이 날로 심각해지고 있는 가운데 1999년 2월 주차장법 개정으로 민간인이 노외주차장을 설치할 경우 종전 신고제에서 통보제로 개선, 별도의 신고절차 없이 주차장 사업을 할 수 있게 되어 민간인의 주차장 사업 참여 활성화를 유도하는 한편, 2002. 8월부터 주택가 주차난 해소를 위해 내집마당에 담장이나 대문을 헐고 주차장을 설치한 경우 비용의 70%범위 내에서 최고 300만원까지 지원하는 내집마당주차장 갖기 사업을 추진하여 21가구 40면의 주차장을 확보하였으며, 2008년부터 부산시 시범사업으로 주택가 골목길의 대문 및 담장을 철거한 후 주택내 여유 공간에 친환경적 주차환경을 조성하여 주차문제와 주거환경을 동시에 개선하기 위한 그린파킹 사업을 추진하고자 대연1동 1003-16번지 일원을 대상지로 선정하여 8가구 11면의 주차장을 설치하였다.

또한 학교 및 건축물 부설주차장의 주·야간 휴면주차장을 개방, 인근 주민에게 제공하여 가용주차공간을 효율적으로 활용하기 위해 부설주차장 개방사업을 추진하여 해연중학교를 비롯한 6개소 312면을 주차면을 확충하였으며, 특히 주차장 확보율이 낮고 주차난이 심각한 지역에 소규모 공동 주차장을 설치하기 위해 용호1동 및 문현3동 지역에 대상지를 선정하여 주차장 조성공사(2개소 30면)를 시행함으로써 주택가 주차난 해소에 기여하였다.

한편, 관내 6m이상 이면도로에 대해 차량 통행과 주민 보행에 지장을 주지 않는 범위 내에서 19개동 50개소 1,355면의 주거지전용 주차장을 설치·운영하여 주택가의 야간 주차난 해소와 주차질서 확립에 기여하고 있으며, 특히 주거지전용 주차장 이용 주민의 편의를 도모하고자 휴대폰 문자전송 서비스인 「미리콜」 SMS 서비스(09.5월)와 주차요금 신용카드 결제(09.9월)서비스를 제공하고 있다.



1) 주차시설 현황

제한된 도로여건 하에서도 자동차 등록대수는 증가하여 2009년 말 87,063대에 달하는 등 교통난은 해가 갈수록 더욱 심화되고 있는 실정이며, 원활한 교통소통 대책의 일환으로 주차시설을 지속 확충해 나가고 있다.

연도별 주차장 현황

구 분 연도별	계		노 상				노 외				건축물 부설	
			유 료		무 료		공 영		민 영			
	개소	면수	개소	면수	개소	면수	개소	면수	개소	면수	개소	면수
2008	2,288	79,665	38	1,227	337	2,820	5	215	342	3,123	1,566	72,280
2009	2,334	80,125	45	1,302	276	2,531	7	130	362	3,186	1,644	72,976

2) 공영주차장 현황

공영주차장은 총 52개소로, 시설관리공단 관리 1개소, 공개입찰 위탁관리 1개소, 주거지전용 주차장 50개소를 관리하고 있다. 앞으로도 지역주민들의 안정적인 주차 공간 제공을 위해 신규 주차장 대상지를 지속 발굴하는 등 공영주차장 및 주거지전용 주차장을 확충시켜 나갈 것이다.

공영주차장 현황

주 차 장 명	위 치	주차면수	면적(㎡)	급지	비고
계	52개소	1,432	22841.8		
대연고가도로 밑	대연3동 615-4	49	1,984	4	공단관리
문현1동 공영주차장	문현1동 53-11	28	654.8	4	위탁관리
대연1동 공영주차장	대연1동 1750-7	11	321	4	주거지전용
남천중진입로	대연3동 455-13	37	425	4	"
대연성당주변	대연3동 67-33	8	96	4	"
대연3동주민센터 주변	대연3동 393-27외	19	228	4	"
부산공고담장주변	대연4동 1195-160	59	708	4	"
문화회관진입로	대연4동 1015	23	276	4	"
석포교회 앞	대연4동 966-11	11	279	4	"
중앙고교담장주변	대연6동 1779	53	636	4	주거지전용
대연정보고등학교 주변	대연6동 1801	20	240	4	"
오양양지아파트 주변	대연6동 1541-5	22	264	4	"



주 차 장 명	위 치	주차면수	면적(㎡)	급지	비고
애향2길 공영주차장	용호1동 66-3, 20	19	497	4	"
지당길 공영주차장	용호1동 409-25	14	332	4	"
백운새싹길	용호1동 565	6	72	4	"
지당1길	용호1동 565	27	348	4	"
솔밭공원1길	용호1동 565	14	168	4	"
지당길	용호1동 565	20	240	4	"
백운길	용호1동 565	12	144	4	"
용주1길	용호1동 565	6	84	4	"
용호종합복지관주변	용호3동 85-2외2	33	396	4	"
동부타워주변	용호3동 514-10외1	9	108	4	"
분포맨션주변	용호3동 565	14	168	4	"
공무원아파트 주변	용호3동 565	7	84	4	"
정원2길	용호3동 565	12	144	4	"
부산성모병원 주변	용호4동 538-43외	53	636	4	"
용당세관주변	용당동 136-3	59	708	4	"
한신문화타운맞은편	용당동 565-26	26	312	4	"
유니온스틸진입로	감만1동 602-1	47	528	4	"
동일스위트아파트앞	감만1동 73-177	24	288	4	"
국제아파트주변	감만2동 27-10	22	264	4	"
하얏트아파트 주변	감만2동 33-401외	15	180	4	"
새마을금고 주변	우암2동 189	71	780	4	"
상경아파트 주변	우암2동 216-4	7	84	4	"
인각사 주변	문현1동 53-150외	36	432	4	"
성동중학교 담장 주변	문현2동 791-1	17	204	4	"
E-마트 담벽 주변	문현2동 751	14	168	4	"
하이빌 주변	문현2동 603	11	132	4	"
신평상사 주변	문현2동 738-1	9	96	4	"
문현2동 주민센터 윗편	문현2동 552-12	12	144	4	"
문현9길 공영주차장	문현3동 262-2외2	16	494	4	"
번영로 아래	문현3동 231-8	93	1,620	4	"
구거복개지	문현4동 831	16	500	4	"
연동마을길	문현4동 1058-1	8	96	4	"
(구)새마을금고 주변	문현4동 876-8	33	396	4	"
국일탕(청호탕)주변	문현4동 655-149	33	468	4	"
한일오피스텔주변	문현4동 838	57	1,200	4	"
범일아파트주변	문현4동 1015-12	33	396	4	"
대송주택 주변	문현4동 270-4외1	20	240	4	"
문현교통광장 대상지	문현4동 837-1외	31	822	4	"
UN조각공원주변	대연3동 1022외	71	852	4	"
고가도로아래	문현2동 792-1	65	1,905	4	"



3) 주차환경개선지구 지정 현황

2007년 주차장 수급실태 조사결과를 바탕으로 주차장 확보율이 낮고 불법 주차율이 높아 주차환경개선지구로 지정된 5개 구역에 대해 우선적으로 83면의 주차면을 확충함으로써 부족한 주차공간을 확보하여 지역간 형평성 도모하였다.

지정구역	주차장 확보율 (%)	불법주차율 (%)		수요대비 주차장확보율(%)		주차 면수	이용특성
		주간	야간	주간	야간		
문현3동 2구역	10.3	71.82	70.77	15.45	13.08	35면	<ul style="list-style-type: none"> · 도로개설중인 지역 · 경사지로 주차장 설치 애로 · 지게골역 부근의 불법주차로 수영로 대연고개에서 문현교차로 방향 소통방해
문현2동 5구역	28.8	65.65	66.13	50.38	53.23	86면	<ul style="list-style-type: none"> · 이면도로 외에 전포로에도 화물차 등 상시 불법주차 · 문현2·5구역 인근에 성동초교, 문현여중 위치
용호2동 2구역	24.0	60.22	64.64	57.46	57.46	105면	<ul style="list-style-type: none"> · 용호로와 이면도로에 불법주차 · 인근에 학교 등 공공건물 없음
용호1동 7구역	37.9	61.45	62.47	64.12	43.19	251면	<ul style="list-style-type: none"> · 용호로와 이면도로에 불법주차 · 인근에 학교 등 공공건물 없음
대연4동 8구역	30.4	66.67	70.99	130.16	50.62	84면	<ul style="list-style-type: none"> · 이면도로에 불법주차 · 경사지 주택가로서 주차장 개설 애로 · 인근에 부산공고 위치

3. 교통지도

가. 주·정차 위반차량 단속

2008년도에는 단속체계를 재정비하여 주요 간선도로의 교통정체를 해소하기 위해 불법 주정차로 인한 상습정체지역과 긴급차량통행로가 필요한 이면도로에 단속반을 주기적·지속적으로 배치하여 간선도로의 소통원활과 이면도로의 통행로를 확보하였다.

주·정차질서 확립을 위해 주차단속원 5명, 공익근무요원 11명과 차량 3대로 기동 단속반을 편성, 간선로 및 보조 간선로, 주차질서



취약지역, 이면도로 차량진입 장애지역 등을 대상으로 주·야간에 도보, 기동 및 견인단속을 실시한 결과 2008년도에는 위반차량 52,585대에 과태료를 부과하여 그 중 4,152대는 견인 조치하였다. 불법 주·정차 상습정체구간인 용호사거리~용호시장구간에 2대, 용소삼거리(경성대 맞은편)구간에 2대, 부경대 맞은편, LG메트로 상가 앞, 석포농협 앞에 각각 1대씩 총7대의 무인단속카메라를 설치하여 단속에 임하고 있으며, 「차량탐재주행형자동단속시스템」도 2대 도입하여 단속을 더욱 강화하였다.

2009년도에는 합동 단속반을 강화하여 교통정체를 해소해 나가며 이면도로의 주차질서를 확립하기 위하여 홍보를 강화하여 이면도로의 도로기능을 회복시켜 나갈 것이다.

또한 마을버스 통행로, 청소차량진입 장애지역 등 주민생활 불편 지역에 대한 단속은 물론 매주 1회 이상 경찰서와 상습정체지역에 합동단속을 강화하여 교통소통 불편사항을 최소화하는 한편 이기대 공원 및 신선대 유원지 도로, 용당, 감만 배후도로변의 상습 불법 주·정차 대형차량에 대한 집중단속으로 주민불편을 적극 해소할 계획이다.

나. 사업용 차량 운행질서 지도단속

택시, 버스 등 사업용 차량의 운행질서 문란 행위 및 불법 횡포 운행이 근절되지 않아 주민들에게 큰 불편을 끼치고 있어 이러한 고질적 위반행위를 집중단속하고 운수종사자교육 등을 지속적으로 실시하여 운수 사업자 및 운전자의 자질개선에 앞장서 주민불편을 최소화하는 한편 버스 정류소, 택시 승강장 등 취약지 별로 경찰과 협조하여 주차단속 및 택시, 버스 등 대중교통수단의 운행지도에 만전을 기하고 있다.



다. 마을버스 운행 관리

변두리 고지대 주민들의 교통편의를 위하여 버스노선과 연계 운행되고 있는 마을버스는 우리 구 관내에 총 8개 노선이 운영되고 있으며 정기 및 수시 점검을 실시하여 안전운행을 기하고 있다. 또한 마을버스 노선신설, 연장 등과 관련된 주민의 교통 불편 사항을 종합적으로 분석, 검토하여 노선 체계개선을 시에 건의하는 등 이용주민의 교통편의 도모에 모든 노력을 기울이고 있다.

마을버스 노선 현황

업 체 명	노선 번호	면허대수	운 행 구 간	운행거리 (왕복·km)
범양버스	1번	25인승 7	청구아파트-경성대-부산예술대학 입구	9.7
대용운수	2번	25 " 8	오륙도선착장-경성대-부경대역-우암동 외국어대	23.5
부영버스	3번	16 " 7	못골시장-적기벤티머리-범일동 지하철역	13
용진버스	5번	16 " 4	신연초교-문현R-범일동 지하철역	12
감만버스	6번	16 " 7	감만동 현대2차아파트-동향중학교-못골시장	8.5
부경버스	10번	21 " 11	롯데백화점-전포1동주민센터-부경대(용당동)	23
부민교통	8번	21 " 5	용호동 벽산아파트-수영구청-광안동 협진태양APT	19.3
	9번	21 " 5	용호동 경동아파트-문화회관-마마빌라	15.5

4. 각종 과태료 및 교통유발부담금 과징

가. 주·정차위반 과태료 과징

불법 주·정차차량에 대하여 부과되는 과태료의 세입은 주차시설의 확충, 관리에 필요한 경비, 주·정차 단속에 소요되는 경비, 기타 주차 관련사업의 경비에 충당되고 있다. 특히 '97년부터 세무과와 이종관리 해 오던 체납 과태료를 일원화 및 전산화하여 관리하고 있어 더욱 신속, 정확하게 업무를 처리함은 물론 주민불편을 해소해 나가고 있다. 2008년 6월 22일부터 시행되고 있는 질서위반행위규



제법은 단속 후 의견 제출기한 내에 이의신청 없이 미리 납부하는 경우 20%경감을 받을 수 있으며 계속해서 체납하는 경우 최고 77%까지(최고60개월) 가산금이 부과될 수 있어 국민의 자발적 납부를 유도하고 체납액 감소 및 세수증대에 기여하고 있다.

주 · 정차위반 과태료 부과·징수 현황

(단위 : 천원)

구 분 연도	부 과		징 수		징수율 (%)	체 납	
	건 수	금 액	건 수	금 액		건 수	금 액
2008	44,537	1,797,676	19,390	763,227	42.0	25,021	1,028,949
2009	53,930	2,181,971	32,499	1,201,424	55.0	21,429	980,467

나. 자동차정기검사 과태료 과징

'99. 10월부터 시 차량등록사업소에서 이관된 사무로 자동차정기검사 과태료는 자동차 신규등록 후 일정기간마다 정기적으로 실시하는 정기검사의 유효기간이 경과한 자동차 소유자에 대하여 과태료를 부과함으로써 정기검사를 이행케 하여 자동차 안전사고를 미연에 방지코자 과태료를 부과하는 행정처분으로 자동차정기검사 과태료 부과 · 징수 현황은 다음과 같다.

자동차정기검사 과태료 부과 · 징수 현황

(단위 : 천원)

구 분 연도	부 과		징 수		징수율 (%)	체 납	
	건 수	금 액	건 수	금 액		건 수	금 액
2008	4,012	328,134	2,035	78,603	23.9	1,977	249,531
2009	3,170	263,946	1,702	62,388	23.6	1,468	201,558

다. 의무보험과태료 과징

의무보험과태료는 자동차의 운행으로 사람이 사망하거나 부상한 경우에 있어서의 손해배상을 보장하는 제도로써 자동차를 보유, 운행하고자 하는 자는 의무보험을 의무적으로 가입하고 운행하여야 한



다. 이륜자동차, 자가용자동차는 책임보험 및 대물보험에 가입하여야 하며, 사업용자동차 및 건설기계는 책임보험, 대인Ⅱ, 대물보험에 가입하여야 한다. 이를 위반하여 가입하지 않거나 지연 가입한자에 대하여는 보험 미가입 기간에 따라 과태료를 부과하는 행정처분을 하게 되며, 의무보험과태료 부과·징수 현황은 다음과 같다.

책임보험과태료 부과·징수 현황

(단위 : 천원)

연도	부 과		징 수		징수율 (%)	체 납	
	건 수	금 액	건 수	금 액		건 수	금 액
2008	8,828	867,768	4,313	130,593	15.0	4,515	737,175
2009	8,222	791,877	3,680	110,415	13.9	4,542	681,462

라. 교통유발부담금 과징

교통유발부담금은 교통시설의 정비를 촉진하고 교통수단 및 교통체계를 효율적으로 운영관리하여 도시교통의 원활한 소통과 교통편의 증진에 기여함을 목적으로 '90. 1. 13 법률 제4221호로 도시교통정비 촉진법이 신설되었다. 비부과 면적을 제외한 연면적이 1,000㎡이상의 시설물 등이 교통유발 원인을 제공하는 경우에는 시설물 소유자에게 시설규모와 종류에 따라 일정비율의 교통유발부담금을 부과하여 이를 재원으로 대중교통 운영체계 사업 등 시민들의 교통불편 해소를 위해 재투자하고 있는데 우리 구의 교통유발 부담금 부과·징수 현황은 다음과 같다.

교통유발부담금 부과·징수 현황

(단위 : 천원)

연도별	부 과		징 수		징수율 (%)	체 납	
	건수	금 액	건수	금 액		건수	금 액
2008	947	630,826	823	560,269	88.8	124	70,557
2009	975	620,326	866	564,700	91.0	109	55,626



제2절 재난관리

1. 재난 및 안전관리

가. 자연재난

자연재해로부터의 피해는 불가항력이라 하나, 그 피해를 최소화하기 위해 자연재해위험지구 1개소, 재해우려지 4개소, 위험구역 3개소, 방재시설물 2개소에 대하여 지속적인 순찰·점검을 실시하고 위험요소 해소공사를 시행토록 하는 등 재해예방에 많은 노력을 하였다.

또한 재난발생시 신속한 응급복구 및 재난예방사업을 위한 재난관리기금 1,300백만원을 적립하여 재난예방 홍보물제작, 용당동 복개구조물 보수·보강공사, 동천변 복개구조물 석축 보수·보강공사, 재난취약지감시 모니터링 시스템을 구축하는 등 각종 재난으로부터 주민의 생명과 재산을 보호하기 위해 사전준비에 철저를 기하였으며, 2006년부터 2010년까지 5개년에 걸쳐 대연동 지내 복개구조물 보수·보강공사계획을 수립하여 2008년까지 시 재난관리기금 2,510백만원을 투입, 총 L=1,984m 중 L=1,194m를 보수보강 공사 하였고 2009년에는 시 재난관리기금 200백만원을 교부받아 잔여구간 L=690m 중 113m에 대해 공사를 추진하였다.

특히 7월 7일, 16일 남부지방에 호우경보가 발효중인 가운데 발생한 363mm/일(81.5mm/hr)의 기록적인 강우로 인하여 송선마을 일원이 집단침수 되는 등 크고 작은 호우피해가 발생하였으나, 신속한 피해사실 확인·조사로 침수피해를 입은 사유 주택, 상가 등에 재난지원금 등으로 643세대 1,031백만원을 지원하여 피해주민의 생활안정을 도모하였으며, 구 재난관리기금 104백만원을 신속히 투입하여 응급복구를 실시하고 시 재난관리기금 1,150백만원을 교부받아 대연천 호안정비공

2009년도에는 인명·재산피해가 발생치 않도록 「재난안전긴급기동팀」을 운영하여 재해우려지 등에 대한 현장안전점검, 위험요인제거 등 재난예방 활동을 강화할 것이며, 구·동 방재담당 직원 및 지역자율방재단에 대한 교육·훈련을 강화하고 대주민 홍보에 만전을 기하여 완벽한 재난대책 확립에 역점을 둘 계획이다.

재난예방사업의 효과적인 추진과 재난발생 또는 우려시 신속한 응급대책 마련 및 복구작업 실시로 국민의 귀중한 생명과 재산을 보호하기 위하여 재난안전대책본부를 운영하여 유사시 전 행정조직과 인력, 장비를 동원하는 총력 방재체제를 확립하여 재난사전 대비에 철저를 기하고 있다.

본 부 장	구 청 장	
차 장	부구청장	
통 제 관 (총괄조정관)		도시국장
		담당관 재난안전과장
		(보좌) 재난관리담당
실무반 편성	상황총괄반	행정지원반
		구조구급반
		비상지원반
		자원봉사 지원반
		공보지원반

2010 규정백서 341



재난단계별 비상근무체제

구분 체제별	상 황 기 준	근무반(인원)			비 고
		계	구	동	
준비 단계	1단계 (정보)	2	2	평시근무	상황관리
	2단계 (준비Ⅰ)	8	재난안전과3 재난관련부서5	평시근무	비상근무태세 유지
	3단계 (준비Ⅱ)	48	상황반5 비상지원반43	동별 1	비상근무태세 유지
비상 체제	4단계 (비상Ⅰ)	165	전직원 1/4	동별 1/4 (동장, 담당 중 1명 포함)	재난안전대책본부 (6개반 25명)운영
	5단계 (비상Ⅱ)	220	전직원 1/3	동별 1/3 (동장, 담당 중 1명 포함)	재난안전대책본부 (6개반 25명)운영
	6단계 (비상Ⅲ)	330	전직원 1/2	동별 1/2 (동장, 담당 중 1명 포함)	재난안전대책본부 (6개반 25명)운영

2) 인적·물적 자원 확보

지역자율방재단을 구성하여 재난 사전예방 및 대응·복구활동에 대비하여 교육·훈련하고 있으며 수방 자재를 사전 확보하여 신속한 응급대책을 마련하는 등 재해예방에 만전을 기하고 있다.

지역자율방재단 편성운영

(단위 : 명)

구 분 계	동(洞) 방재단	단체 방재단	기 타
		부산 특전사 동지회 남구지회	
380	367	13	—



장비(자재) 현황(구 재난안전과 보유분)

구 분	수방장비					수방자재				
	양수기·수중펌프	평삽	곡괭이	안전헬스	기타(2종)	PE천막	PP로프	말목	마대	기타(3종)
보유량	69	213	26	2	6	25	42	150	8,430	33

구 분	제설장비(자재)						
	제설기	살포기	대빛자루	넙가래	눈삽	적사장(함)	염화칼슘
보유량	2	3	178	4	119	103	243

나. 인적재난

인적재난이라 함은 화재, 붕괴, 폭발, 교통사고, 화생방사고, 환경오염사고 등 국민의 생명과 재산에 피해를 줄 수 있는 사고로 자연재난이 아닌 것을 말하며, 재난관리라 함은 재난발생의 위험성을 제거하고 재난발생시 피해의 수습과 복구를 위하여 행하는 모든 활동을 말하는 것이다.

각종 재난에 대한 인명, 재산피해가 대규모화됨에 따라 정부에서는 국가차원의 종합적인 재난대응체제를 확립하고 각종 재난에 대비한 새로운 대응체제를 구축하고 있으며 이에 우리 구에서도 재난안전대책본부를 구성하여 재난예방을 위해 최선을 다하고 있다.

1) 종합상황관리체제 구축

각종 재난으로부터 피해를 최소화하기 위해서는 신속한 상황파악 및 전파로 조기수습이 무엇보다도 중요하다는 인식하에 재난종합상황실을 설치하여 24시간 공백 없는 상황관리체제를 유지하고 있다. 또한 재난단계별로 상황근무를 평시 및 비상시로 구분 실시하고



있으며, 재난발생 때는 재난규모(1급,2급,3급)에 따라 비상체제로 상황근무반을 편성 효율적으로 운영·관리하고 있다.

2) 재난대비 동원자원 확보

재난발생시 유형별로 수습에 필요한 인력, 장비, 물자의 종류와 소요량을 사전에 확보함으로써 유사시 재난의 초동대처는 물론 수습, 복구에 효과적으로 대처하기 위한 대응태세를 갖추고 있다.

인적 가용자원 현황

(단위:단체/명)

구조(난) 기관(단체)					응급복구 전문가(민간인)						구조활동 봉사단체
소계	소방	경찰	군인	공무원	소계	시설물	전기	가스	통신	기타	
5/1,284	2/176	1/344	1/95	1/669	114	51	27	11	8	17	8/2,794

물적 가용자원 현황

수용·급식 가능 시설 (개소 / 명)	의 료 시 설 (개소/침상수)	응 급 차 (기관/차량수)	복구용 중장비 (기관.업체/대수)
19 / 8,650	11 / 1,796	7 / 12	13 / 45

3) 재난복구·수습체계 구축

재난발생시 상황접수에서 수습복구까지 단계별로 대응태세를 구축하고 있으며 특히, 긴급구조활동을 효율적으로 수행하기 위하여 재난발생시 소방서장을 단장으로 하는 ‘긴급구조통제단’을 편성·운영하고, 재난현장에서는 유관기관과 합동으로 군 CP개념의 ‘비상지원본부’를 설치·운영하여 재난의 수습, 복구에 만전을 기하는 등 유사시 피해를 최소화하기 위한 만반의 준비를 갖추고 있다.



4) 2009 재난대응 안전한국훈련(SKX) 실시

지역단위의 효율적인 재난대응능력 향상을 위해 남부소방서, 남부경찰서, 지역 군부대, 한전 등 재난관련 유관기관이 참여하는 『2009 재난대응 안전한국훈련』을 지난 5월(2박3일) 실제 재난상황에 대비한 상황전파, 수습·복구 등의 도상훈련과 지진해일 내습을 가정한 인명구조 및 주민대피 현장훈련을 백운포 체육공원 일원에서 자율방재단원 등 8개기관 150명이 참석한 가운데 실시하여 위기대응 매뉴얼의 실효성을 검증하고, 재난관리 책임기관 간 공간·협력체계를 구축함으로써 주민생활과 재산 보호에 만전을 기하고 있다.

5) 특정 시설물 안전관리

재난발생의 위험이 높은 시설이나 지역에 대한 체계적인 안전점검과 정비, 보수 등으로 재난발생의 위험성을 해소하기 위해 우리 구에서는 특정관리 대상시설 517개소를 지정하여 관리하고 있으며, 연2회 안전진단전문기관 및 관련부서와 합동점검을 실시하고 등급별로 분류하여 일상 점검을 수시로 실시하고 있다.

특정관리대상 시설물 현황

(단위 : 개소)

구분 계	도로시설		축대 옹벽	건축물		위험물 저장소	종교 시설	다중이용시설			대형 공사장	공공 청사	기 타
	교량	육교		아파트	연립			시장	호텔	병원			
517	3	5	6	184	148	24	47	5	18	10	2	8	57



2009년 월별 중점점검대상 지정 합동안전점검 현황

월별	대상 시설물	월별	대상 시설물	월별	대상 시설물	월별	대상 시설물
1월	다중이용시설 (설날대비)	4월	다중이용시설 (봄철)	8월	태풍 등 풍수해 대비 안전점검	11월	안전점검의 날 대비 점검
2월	재해우려지 (해빙기대비)	5월	실외골프장 안전점검	9월	다중이용시설 (추석대비)	11월	다중이용시설 (동절기대비)
3월	대형굴뚝 시설물	6월	특정관리대상 상반기점검	10월	특정관리대상 하반기점검	12월	성탄절 대비 안전점검

안전점검 장비 보유현황

(단위 : 점)

구분 계	콘크리트 슈미터 해머 (NR,M형)	콘크리트 초음파 측정기	철근 탐지기	균열 (진행) 측정기	쌍안경	가스 탐지기	캘리 프스	줄자	카메라
11	2	1	1	2	1	1	1	1	1

6) 안전문화운동 전개

재난발생시 주민행동요령 및 생활주변 안전점검 등의 홍보를 위하여 홍보물을 제작·배부하였고, 또한 남구신문, 인터넷 등에 정기적으로 게재하는 등 안전문화운동 정착에 만전을 기하였으며, 『시설물의 안전관리에 관한 특별법』상 1·2종 시설물 관리주체에 대한 안전관리교육을 실시하였다. 또한, 매월 4일 실시하는 『안전점검의 날』 행사의 내실화와 재난취약가구 및 경로당 230개소에 대하여 전기안전점검 실시, 재난취약가구 408 가구에 가정용 소화기 보급, 재난취약경로당 58개소에 가스차단기 설치 등으로 안전사각지대에 있는 재난취약가구에 대한 안전복지서비스사업을 시행하였다.

2. 민 방 위

민방위란 “적의 침공이나 전국 또는 일부 지방의 안녕 질서를 위태롭게 할 재난으로부터 주민의 생명과 재산을 보호하기 위하여 정부의 지도하에 주민이 수행하여야 할 방공, 응급적인 방재·구조·복구 및 군사작전상 필요한 노력 등의 모든 자위적 활동”을 말한다.

가. 민방위 사태의 분류

민방위 사태란 “적의 침공이나 전국 또는 일부지방의 안녕과 질서를 위태롭게 할 재난” 으로 민방위 기본법에서 규정하고 있으며 발생원인에 따라 크게 자연재난과 인적재난으로 나눌 수 있다.

자연재난	기상재난	태풍, 홍수, 호우, 강풍, 풍랑, 조수, 대설, 가뭄, 황사
	지진재난	지진, 해일
인적재난	기계적 재난	교통사고, 기계사고
	화학적 재난	화재사고, 가스폭발사고
	공해재난	대기오염, 수질오염, 토질오염
	특수재난	전염병 확산, 원자력사고, 소요사태, 전쟁



나. 민방위대 조직 운영

민방위 조직의 효율적인 관리 및 운영을 위해 민방위대 조직·편성의 정보화를 통한 민방위 자원관리로 지역민방위대, 직장민방위대, 기술지원대의 정보등록, 편성, 자원관리, 전출입사항 등 민방위대의 기본적인 사항 및 교육·훈련과 결산, 대원의 교육훈련상황 등 민방위행정운영전반에 관하여 수시로 확인할 수 있도록, 전산화하여 운영되고 있다 또한 지역민방위협의회를 중심으로 한 지역방위 협조체제를 구축하는 등 민방위 조직 운영에 내실을 기하고 있다.

1) 민방위대 조직편성

민방위대는 민방위기본법 제18조의 규정에 의거 20세가 되는 해의 1월 1일부터 40세가 되는 해의 12월 31일까지의 남자로 조직되며 다만 이중에서 국회의원, 지방의회 의원, 교육위원회의 교육위원, 군인, 향토예비군, 의용소방대원, 현역병 입영대상자(공익근무요원 소집대상자 포함), 경찰·소방·교정·소년보호직 공무원, 군무원, 청원경찰, 등대원, 도서벽지에서 근무하는 교원, 주한외국군부대 고용원, 원양어선 또는 외항선의 선원으로서 연 6월 이상 승선하는 자,

대학 및 주간 석사과정 대학원생, 고등학교·대학교 및 이에 준하는 각종학교 재학생, 공공직업능력개발훈련생, 전상군경·공상군경, 신체검사등위 6급 판정자, 장애인복지법에 의한 등록장애인과 심신장애인, 만성허약자는 제외하며 41세 이상의 남자와 여자는 지원에 의하여 민방위대의 대원이 될 수 있다.

민방위대는 주소지를 단위로 하는 지역민방위대(통대)와 직장을 단위로 하는 직장민방위대로 편성되며 2010년도 민방위대 편성현황은 다음과 같다.

민방위대 편성 현황

2010.1.11 (단위 : 명)

총 계		지 역		기 술		직 장		비 고
대 수	대 원 수	대 수	대 원 수	대 수	대 원 수	대 수	대 원 수	
390	22,425	357	21,062	1	134	32	1,229	

2) 민방위대의 편성원칙

민방위대는 지역민방위대, 직장민방위대, 기술지원대로 편성하며 지역민방위대는 통 단위로, 직장민방위대는 민방위대원 20인 이상, 기술지원대는 구 단위로 편성하고 있다.

그 중 구 단위 민방위 기술지원대는 유사시 신속한 초동 대처가 가능하도록 적극성과 기동성 있는 대원중심으로 각 지구별 필요한 기술 또는 경험을 소지한 대원 중에서 동장 또는 직장대장의 추천을 받아 구청장이 선발하는 자로 편성한다.

기술지원대 편성 현황

2010.1.11 (단위 : 명)

계	제1지원대 (지휘통제)	제 2지 원 대 (상황전파)	제3지원대 (비상대피유도)	제4지원대 (인명구조)	화생방대
134	28	28	27	27	24

또한 화생방 분대는 기술지원대 1개대, 지역민방위대 동단위 1개 분대이상, 직장민방위대 100명이상 규모 직장에 1~2개분대를 편성하고 있다.



3) 2010 계획

지방자치 시대에 발맞추어 국가안보와 시민생활의 안전을 보장할 수 있는 민방위로 정착시키기 위하여 민방위 조직의 재난대처 능력을 배양시키며 지역적 특성, 예상재난 등을 감안 민방위 조직을 신축적이고 기동성 있게 편성하는 한편 자원관리 점검체계를 일상화 시켜나갈 계획이다.

다. 직장 민방위 관리

민방위 기본법 제18조에 의거 20세 되는 해의 1월 1일부터 40세가 되는 해의 12월 31일까지의 남자와 그 외 지원자로 구성된 우리 구 직장민방위대는 구청장을 대장으로 하여 지휘소대의 4개소대로 편성되어 있으며 그 편성현황은 아래와 같다.

남구청 직장민방위대 편성현황

2010.1.11

(단위 : 명)

계	대장	지휘소대	대 피 통 제 소 대	소 화 소 대	방 호 복 구 소 대	인 명 구 조 소 대
75	1	15	8	14	24	13

라. 민방위 교육·훈련

민방위대원 교육은 국민실생활과 밀접한 일상생활에 실제 활용할 수 있는 교육과 주민의 일상생활의 안전에 대비하는 「생활민방위」를 중점적으로 운영하고 있으며 유사시 재난대처능력을 향상시키고 국가안보의 중요성 및 통일 환경의 변화에 중점을 두고 있다.



1) 민방위 교육

민방위대별 기능과 특성에 맞춰 지휘 통솔력 배양을 위한 특별교육과 일반교육, 전문교육 및 위탁교육으로 구분 실시하여 조직의 활성화에 기여하고 있으며 그 실적은 다음과 같다.

2009 민방위대원 교육훈련 실적

(단위 : 명)

구 분	교 육 과 정	기 간 (월)	시 간	실 적		
				대 상	참 석	참석률
특 별 교 육	통 대 장 교육	5월	4	346	346	100
	직 장 대 장 교육	5월	4	32	32	100
일 반 교 육	지 역 대 원	5~11월	4	5,825	5,825	100
	직 장 대 원	5~11월	4	328	328	100
전 문 요	기술 지원 대원	5~11월	4	88	88	100
	화생방 분대원		4	168	168	100
비 상 소 집 훈 련	민 방 위 대 원 (5년차 이상)	3월	1	12,915	12,915	100

또한 비상소집훈련 시에도 민방위사태의 발생 또는 발생우려를 가상하여 민방위대원이 수행해야 할 방공, 방재, 구조, 복구, 순찰 등 자위적 활동을 전개하여 교육의 효과를 극대화하고 있다.

2) 민방위 훈련

민방위 훈련의 목적은 적의 침공과 각종 자연적, 인위적 재난에 대처하여 자율적으로 사태를 수습하는 능력을 배양하며 주민의 생명과 재산을 보호하고 피해를 최소화하는 데 있으며 크게 전시를 대비한 민방공 훈련과 재난을 대비한 방재훈련으로 구별하여 매월 15일 민방위의 날 훈련을 실시하고 있다



또한 직장의 자체 재난취약 요소에 대한 대비훈련을 연1회 실시하고 있으며, 통합훈련을 실시 인근 유관기관과 적절한 협조체제를 도모하는 등 재난발생시 능동적으로 대처할 수 있는 능력을 배양시키기 위해 훈련을 실시하고 있다

2009 민방위훈련 실적

월 별	일 자	훈련분야	중점훈련내용
3월	16일(월)	민방공 대피훈련	· 민방공 대피훈련 · 화생방대비훈련(지하철 못골역)
4월	15일(수)	재난대비훈련	· 산불대비 훈련
5월	28일(목)	민방공 대피훈련	· 재난위험경보발령에 의한 대피훈련
6월	15일(월)	재난대비훈련	· 지진 및 해일 대비 재난대응훈련
8월	18일(화)	불시 민방공 대피훈련	· 불시 민방공 대피훈련
10월	15일(목)	민방공 대피훈련	· 민방공 대피훈련
11월	16일(월)	재난대비훈련	· 산불대비 훈련

3) 2010 계획

2010년에는 실제 지역재난에 필요한 재난대비 능력을 더욱 향상시킬 수 있도록 생활 민방위 교육을 강화할 것이며 철저한 교육계획과 지원으로 교육여건을 개선 보완해 나갈 것이다.

또한 민방위 상설교실 운영 및 토·일·야간교육 실시로 민방위 대원의 편익 증진과 심폐소생술, 소화기 체험 교육 강화 등 실생활에 필요한 교육을 위해서도 힘써 나갈 것이다.

아울러 3회의 재난대비훈련, 직장대별 자체방호훈련 및 2회의 민방공훈련, 1회의 불시훈련을 실효성 있게 추진하여 각종 재난에 대한 사전 대응능력을 향상시키는 한편 연1회 실시하는 비상소집 훈련을 내실있게 추진할 것이다.

마. 주민신고 활성화

간첩, 거동수상자, 범법자 등 사회 불안요소를 제거하는데 주민신고의 중요성이 강조되어 왔으나 근래에 와서는 마약사범, 인신매매범 등 사회악을 근절하고 민생치안 확립을 위한 주민신고망 정비에 중점을 두어 유사시를 대비한 주민신고태세 확립에 앞장서 오고 있다.

1) 주민신고망 조직 일제정비

주민신고의 효율적인 추진을 위하여 분기 1회 주민신고망을 일제 점검하고 신고망 책임자 및 이동 신고원 등 3,167명을 지역방위협의회장 명의로 위촉 관리하고 있으며 주민신고요원 현황은 다음과 같다.

주민신고요원 현황

(단위 : 명)

총계	기본신고원	고정신고원	이동신고원	특별신고망
3,167	2,757	203	193	14

또한 해안 등 대공취약지 9개소는 구청장, 경찰서장이 공동 관리하고 있다.

2) 주민신고 홍보

주민신고 홍보는 전 구민을 대상으로 직장교육, 민방위교육, 예비군교육, 남구신문, 반사회 등을 통해 실시하고 있으며 주민신고 집중홍보기간(6월)을 두어 주민홍보물 제작·배부, 다각적인 홍보 등을 통해 국민안보의식 고취에 힘쓰고 있다



바. 민방위 시설 · 장비 확충

민방위 사태에 대비, 주민의 생명과 재산을 보호하기 위하여 대피 시설 및 비상급수시설은 노후시설 해제 및 신축 시설의 추가지정을 통하여 수시로 정비하고 있으며

장비는 민방위장비 비축 및 관리개선 계획에 따라 2012년 100% 확보를 위해 연차적으로 확충해 나가고 있으며, 노후 · 불량 장비를 수시로 정비 교체등 유사시 동원이 가능하도록 철저히 유지 · 관리를 하고 있다.

대피시설 확보 현황

2010.1.1

(단위 : 개소/㎡)

계	공 공 용 지 정 시 설			
	정부지원	자치단체	공공시설	민간시설
183 / 453,722	1 / 600	7 / 9,308	19 / 61,192	156 / 382,622

비상급수시설 확보 현황

2010.1.1

(단위 : 개소/톤)

계	공 공 용 지 정 시 설			
	정부지원	자체시설	공공기관	민간시설
43 / 7,189	7 / 2,557	4 / 430	6 / 650	26 / 3,552

사. 인력동원

전시, 사변 이에 준하는 비상시를 대비하여 군사작전지원, 정부기능 유지, 중점 관리업체에 필요한 인력자원을 실제 적용이 가능하도록 합리적이고 실효성 있게 동원계획을 수립하여 완벽한 인력동원 자원관리 및 동원 능력을 확립해 나가고 있다.



1) 인력동원계획 수립

군 · 관수 분야는 행정안전부에서, 민수 분야는 동원업체가 지정된 후 시장 책임하에 군 · 관수 계획과 통합 작성토록 되어 있으며 실시계획은 2009 12 31까지 작성, 일정한 승인절차를 거쳐 2010. 1. 1부터 적용된다.

2) 자원관리

인력동원의 대상자원은 20~60세의 남 · 여 중 국가기술자격 · 면허 소지자 및 과학기술자를 조사하여 2010년도 동원계획 자원으로 활용하고 대상자의 변동사항을 정리하기 위해 매주 금요일을 자원결산의 날로 지정 운영하고 있다. 특히, 자원관리의 효율화를 위해 매년 상 · 하반기 중점관리자원 확인의 날 행사를 실시하여 인력 사용기관과 행정기관, 중점관리대상업체가 참가하여 변동자원 정리 및 충무계획 연계성 검토를 통해 국가동원태세를 확립하고 있으며, 2009년도에도 2회(5/6, 10/21)실시하였다.

아. 공익근무요원 소집

'95년 이후 징병검사결과 보충역 처분자 등을 대상으로 26개월 이내 국가기관 및 지방자치단체의 공익목적에 필요한 경비, 감시, 보호, 봉사 또는 행정업무를 지원케 하였다.



제3절 도시관리

도시관리과에서는 각종 주민불편사항 접수·처리 및 가로환경정비, 광고물관리, 가로등·보안등 관리 등을 주요업무로 추진하고 있으며, 생활 주변에 산재한 주민불편해소와 깨끗한 거리환경 조성을 위해 노력하고 있다.

1. 가로정비

가. 도로시설물 정비·보수

주민불편사항 해소를 위해 주민불편 생활민원 722건과 현장견문 보고사항 1,007건을 접수·처리하였으며, 특히 생활민원 기동처리반(3개반 18명)을 운영, 현장에서 각종 민원을 신속하게 해결하여 주민들이 피부로 느낄 수 있는 신뢰받는 행정 구현에 노력하였다.

주민불편사항 해소 실적

차도정비	보도정비	하수시설보수	하수구 준설
453개소 226㎡	726개소 508㎡	514개소	59.8km, 779톤

도로지장물 이설·정비 현황

계	한전주	통신주	주차금지물	기초시설물	사설안내표지
419	8분	6분	197건	24개소	184개소

나. 보·차도 기능 되찾기 및 도로환경 조성

보행자의 보행권 확보와 깨끗한 가로환경 조성을 위하여 지속적인 계도 및 단속을 실시하여 노점상 및 노상적치물 4,983건을 정비하였으며 특히, 경성대, 부경대 주변과 평화공원 분수대앞 가로변에 운모화분 80여개를 설치하여 불법 노점 재발방지에 적극적으로 노력하여 주민 불편을 최소화하였다.

2009 노점상·노상적치물 정비 현황

단속반 투입	노점상 정비			노상적치물 정비			과태료 부과
	계	주간	야간	계	주간	야간	
203회 5,122명	2,502	1,230	1,272	1,313	823	490	24건 2,528천원

쾌적한 도시환경 조성 현황

미관저해시설물 정	운모화분 설치	경계석 설치	노점한계선 정	도로시설물 색	볼라드 설 치
4개소 12점	3개소 81개	2개소 15개	6개소 2,510m	5개소 4,500㎡	14개소 14개

다. 도로점용허가 및 시설물 관리

도로의 구역 안에서 공작물, 물건 기타 시설물 신설·개축·변경·제거 등으로 인한 도로점용이 필요할 경우 허가지침에 따라 도로점용을 허가하여 도로를 효율적으로 관리하고, 또한 공공시설 및 사설안내표지의 규격, 색상 등을 관리하여 도심지 미관정비와 도로 이용자의 편의를 도모하고 있으며, 매년 도로점용 허가 사항 확인 및 무단 점용 실태 등을 전수조사하여 도로점용 허가 시설물 관리에 만전을 기하고 있다.



2009 도로점용허가 및 점용료 부과 현황

합계	진입로	사설안내표지
13,483건/1,204,393천원	541건/389,634천원	184건/3,296천원
전주 등	옥외광고물	현수막 등
11,263건/361,963m /607,001천원	1,042건/161,484천원	453건/42,978천원

사설안내표지 현황

2009. 12. 31. 현재

합계	학교	관공서	종교시설	아파트	기타
184	77	58	31	16	2

2. 옥외광고물 관리

급변하는 무한경쟁의 글로벌시대 흐름에 맞추어 유통 및 서비스 분야의 비중이 날로 증가되고 고도화되면서 광고물 신소재 및 기자의 발전과 옥외광고물의 광고효과 필요성이 점차 높아짐에 따라 다양한 광고물이 가로에 등장하고 있다. 「옥외광고물」이란 상시 또는 일정기간 계속 표시되어 일반인이 자유로이 통행할 수 있는 장소에서 볼 수 있는 광고물로서 가로형 간판 등 16종의 광고물과 기타 유사한 것들로 설치장소가 다중의 눈에 잘 띄는 공공의 공간이라는 점에서 도시미관을 해치지 않고 주변환경(건물)과 조화를 이루어야 한다.

이에 따라 옥외광고물의 무분별한 표시를 억제하고 동시에 옥외광고물로부터 야기되는 미관풍치와 미풍양속의 훼손과 공중에 대한 위해를 방지함으로써 옥외광고물이 갖는 본래의 기능을 되살릴 수 있도록 옥외광고물 설치법규 준수 및 설치 광고물에 대한 사후관리에도 만전을 기하고 있다.



가. 간판이 아름다운 시범거리 조성

무분별하게 설치되어 있는 불법·불량 간판을 업소별 특징과 개성이 있는 아름다운 간판으로 교체하는 『간판이 아름다운 시범거리』를 조성하여 광고물의 수준향상과 도시경관 개선은 물론 주민들의 인식 전환과 관심유도로 선진 옥외광고문화 정착에 기여하고자 한다.

간판이 아름다운 시범거리 조성사업 현황

예산액(천원)	사업규모	사업구간	사업내용
570,536	41개 동, 216개 업소, 496개 간판 설치	용소삼거리~교통방송국 (양방향 780m)	불법·불량 간판을 작고 아름다운 LED 간판으로 교체

나. 옥외광고물 정비

도시미관을 저해하고 시민에게 불편을 주고 있는 광고물에 대하여 광고물 전수조사를 실시, 불법·불량 광고물에 대하여는 광고주 스스로 자율 정비토록 사전 안내와 계고를 하고 또한 광고주의 자진철거를 유도하며, 현수막·벽보·노상입간판 등 불법·유동·불량 광고물은 기동정비반을 운영, 매일 관내순찰과 정비를 실시하며 특히, 불법·명함형 전단, 에어라이트, 원룸벽보, 대형현수막 등에 대해 1억여원의 과태료부과 등 강력한 행정조치를 취하여 깨끗하고 쾌적한 생활환경 조성에 전력을 다하고 있다.

다. 옥외광고물 게시시설 관리

우리구는 관내 간선도로변 등에 설치되어 있는 게시시설물인 현수막 지정게시대를 월 2회 이상 점검·보수하여 민원인의 편의를 제공하고 「우리동네 알림판」을 일제정비하여 깨끗하고 조화로운 도시환경을 조성하고 있다.



옥외광고물 게시시설 현황

(단위 : 개소)

구 분	현 수	막 지정게시대	우리동네 알림판	구게시판	행정현수막 지정게시대	도시보행자 안내도
총 계	148	16	98	30	1	3

라. 옥외광고업자 관리

옥외광고업자 교육 및 옥외광고업소 지도·점검 등을 정기적으로 실시하여 선진 옥외광고문화 정착에 옥외광고업자의 적극적인 지지와 참여를 유도하고 있다.

옥외광고업자 등록현황

(단위 : 개소)

총 계	대연동	용호동	용당동	감만동	우암동	문현동
66	33	6	1	1	2	23

마. 옥외광고물의 안전관리

건축물의 대형화와 고층화로 옥외광고물도 다양화·대형화됨으로 인해 옥상, 벽면이용 광고물 등이 이탈할 경우 안전사고의 우려가 있으며, 하절기 태풍, 앵글부분의 오랜 기간 외부노출로 인한 부식 등으로 이탈에 따른 안전상 위험 발생 요인이 상존하고 있어 옥상간판 등 대형광고물을 포함한 옥외광고물에 대한 일제 안전점검을 실시하였으며, 돌출간판을 비롯한 벽면이용 광고물 352건에 대하여 안전도 검사를 실시하였다.

3. 기전시설 관리

1979년 부산시에 기전계가 신설되어 도로조명시설 관리를 전담하면서 도로조명시설 설치가 본격화되었다. 1981년 정부의 에너지 절약 시책으로 가로등 램프의 종류를 수은등에서 절전형인 나트륨 등으로 교체하면서 도시경관의 개선과 더불어 조명효율이 향상됨에 따라 1984년말 시내 전 가로등을 나트륨 등으로 교체하여 지금까지 관리해 오고 있다.



21세기에 들어서면서 우리 남구에서는 도로조명시설인 가로등·보안등의 역할을 단순히 어둠을 밝히고 야간범죄를 예방하는 기능에서 더 나아가 상업활동과 아름다운 도시 경관 조성을 정책목표로 정하여, 장기적인 조명계획을 세워 빛을 낭비하지 않으면서도 실용적인 도로조명 시설로 멋과 낭만, 정취가 흐르는 아름다운 야간조명환경 조성으로 관광 상품화하여 지역경제 발전에 일익을 담당하고자 최선의 노력을 경주하고 있다.

또한 관내에 설치된 각종 기전설비를 항상 최상의 상태로 유지관리하고자 시설별로 관리인력을 전담시켜 정기적인 점검 및 순찰을 실시하여, 고장이나 이상 발생시 신속하게 정비 보수함으로써 주민들의 생활 편의 향상에 적극 노력하고 있다.

도로조명시설 현황

(단위 : 등)

구 분 연도별	가로등	육교등	문 현 지하도	대 남 지하도	문화공원 지 하 도	LG메트로 지 하 도	비 고
1995. 3. 1	2,402	55	180	—	—	—	도 로 폭 에 관 계 없 이 구 청 에 서 관 리
1995	2,629	48	180	—	—	—	
1996	2,761	42	229	—	—	—	
1997	2,879	66	222	—	—	—	
1998	3,001	66	222	228	332	—	
1999	3,047	115	222	228	332	—	
2000	3,119	115	222	228	332	—	
2001	3,384	105	222	228	332	125	
2002	3,557	105	222	228	332	125	
2003	3,599	105	222	228	332	125	
2004	3,817	99	222	228	332	125	
2005	4,110	99	118	228	332	125	
2006	4,285	93	116	228	332	125	
2007	4,316	93	116	228	332	125	
2008	4,403	89	116	228	332	125	
2009	4,629	77	116	228	332	125	



가. 가로등

우리 남구는 수영로를 중심으로 용호로, 신선로, 우암로 등의 주요 간선로와 보조이면도로, 문화회관, 박물관 등의 문화시설 및 부경대, 경성대 등의 대학가와 일반 주택지가 혼재되어 있는 실정이다.

이런 지역별 특색을 최대한 반영하여 도심 경관과 어우러진 가로등 설치와 정비에 역점을 두고자 하며, 현재 남구의 가로등은 도로 폭 6m이상의 주택지 이면도로를 포함한 모든 도로에 설치되어 가로등 설치율은 98% 상태이나, 도로개설지역 및 이면도로 등에 가로등 시설 확충과 정비를 통하여 도로조명상태를 개선하여 ‘아름다운 밤의 도시’를 조성할 계획이다.

이에 따라 2000년도에 남구를 형상화한 갈매기형을 남구의 기본 이미지 스테인레스 가로등으로 선정하여, 수영로(문현교차로~대남교차로) 가로등을 완전 교체하였고, 2008년도에는 동명오거리에서 백운포에 이르는 구간의 가로등을 전면 적용 설치하였으며 이후 도로 정비 시 남구 전역으로 채택 시행할 예정이다.

가로등 설치현황

구 분	위 치	설치등수	설치율	비 고
계		4,489	98	
간선도로	수영로 외 7개 노선	1,441	100	노폭 25m이상
보조도로	부산공고주변 외 6개 노선	736	99	노폭 12~25m
이면도로	학교 진입로, 마을버스 노선등	2,312	96	노폭 6~12m

한편 야간 조명시설의 정비는 주민 생활 편익은 물론, 각종 사고나 범죄예방과 직결되고 나아가 밝고 활기찬 도시 분위기 조성에도 큰 영향이 있으므로, 주민의 직접 고장 신고를 비롯 매주 1~2회 야간순찰을 실시하여 다음날 주간에 보수하는 등 유지·관리에 만전을 기하고 있다.



도로조명 상태

도로의 구분	기 준	현 상 태	비 고
간선도로 (폭 25m이상도로)	30룩스 이상	15~30룩스	
보조 · 이면 (폭 25m미만도로)	15룩스 이상	10~15룩스	

나. 보안등

우리 남구는 부유층과 저소득층이 혼재된 지역으로 범죄 발생 예방 및 주민 야간 보행 편익 도모를 위해 보안등을 확대 설치하고 있다. 2009년말 기준으로 보안등 설치 수는 총 4,894등으로 1개동 평균 257등 수준이다.

보안등 현황

동별	설치 등수	동별	설치 등수	동별	설치 등수	동별	설치 등수	동별	설치 등수
계	4,894	대연4동	317	용호2동	200	감만1동	367	문현1동	268
대연1동	246	대연5동	264	용호3동	164	감만2동	254	문현2동	338
대연2동	292	대연6동	296	용호4동	93	우암1동	271	문현3동	295
대연3동	294	용호1동	214	용당동	160	우암2동	311	문현4동	250

우리 남구에서는 소등으로 인한 주민 불편을 최소화시키고 신속한 고장수리를 위하여 가로등 · 보안등 고장신고전화(☎607-4674)를 운영하여, 주민고장신고 접수 시 2일 이내 현장 출동하여 수리 완료 함으로써 도로조명 시설의 제기능 발휘에 만전을 기하고 있다.

다. 지하도 기전설비

우리 구 관내에는 4개소 (문현, 대남, 문화공원, LG)의 지하도가 있으며, 원활한 교통소통과 재해 예방을 위하여 일일점검 및 정비를 통해 설치된 기전 설비를 최상의 상태로 유지하고 있으며 지하도의 기전시설 현황은 다음과 같다.



지하도 기전시설 현황

구 분		설 비
문 현 지 하 도	차 도	조명 116등, 펌프(10HP) 3대, 펌프(7.5HP) 1대
	보 도	조명 119등, 펌프(3HP) 2대, 발전기(60kW) 1대
대 남 지 하 도		조명 228등, 펌프(30HP) 3대, 발전기(105kW) 1대
문화공원 지하차도		조명 332등, 발전기(20kW) 1대
LG메트로지하차도		조명 125등

◦ 펌 프 - 하수 및 유입 우수처리 ◦ 발전기 - 정전시 기전설비 전기공급



제4절 건설행정

1. 건설일반

가. 국·공유 행정재산 관리

건설과에서는 국토해양부 소관 국유재산 및 시·구 소유 행정재산을 관리하고 있으며 관리대상 토지는 2009년말 현재 총 4,658필지 2,159,374㎡에 달하며 소유별, 지목별 현황은 아래와 같다.

국·공유 행정재산 현황

(단위 : ㎡)

종류 지목	계		국 유 재 산		공 유 재 산			
	필 지	면 적	필지	면 적	시 유 재 산		구 유 재 산	
					필 지	면 적	필 지	면 적
계	4,658	2,159,374	998	571,113	1,191	966,742	2,469	621,519
도 로	4,255	1,914,589	677	349,579	1,172	955,157	2,406	609,853
하 천	67	100,521	67	100,521	-	-	-	-
제 방	3	2,373			1	254	2	2,119
구 거	333	141,891	254	121,013	18	11,331	61	9,547

행정재산은 관내 곳곳에 산재되어 있어 관리에 어려움이 있으나 2010년에는 국·공유재산의 실태를 보다 세밀히 파악하여 사용·수익 허가 가능한 재산은 사용·수익 허가를 무단점용자에 대하여는 변상금을 부과하여 세외수입을 증대하고, 공부정리 및 권리보전조치 등을 통해 국·공유재산을 효율적으로 관리해 나갈 계획이다.



나. 전문건설업 및 골재채취업

우리구의 전문건설업체 현황은 175개 업체에서 248업종에 등록하여 있으며 골재채취업체 현황은 2개 업체가 4개업종에 등록해 있으며 업종별 등록현황은 다음과 같다.

전문건설업 현황

(단위 : 개소)

실내건축공사업	준설	토공사업	미장수조적공사업	석공사업	도장공사업	비계구조물해체공사업	철근콘크리트공사업	기계설비공사업	상하수도설비공사업	보링그라우팅공사업	포장공사업	수중공사업	조경식재공사업	조경시설설치공사업	강구조물공사업	승강기치설공사업	가스시설공사업 1종	가스시설공사업 2종	가스시설공사업 3종	난방공사업 1종	난방공사업 2종	시설유지관리업	금속조물창호공사업	지붕판금조물조립공사업
13	1	9	6	2	3	6	12	17	13	5	2	2	2	2	2	1	17	16	36	6	56	5	12	2

골재채취업 현황

상호	대표자	업종
(주)흥진	윤홍석	산림골재채취업 골재선별파쇄업
(주)용강상사	이용수	바다골재선별세척업 골재선별파쇄업

2010년에도 지역건설 산업 활성화를 통한 지역경제 살리기를 위하여 각종공사의 조기발주와 어려운 중소 건설업체에 대한 행정지원 강화 및 지역건설업체 하도급을 향상을 위하여 노력해 나갈 것이다.



다. 도로관리

우리구의 총 도로연장은 251.04km이고 도로율은 16.69%로, 부산시 도로율 20.45%에 비하여 낮은 편이며 2009년말 현재 도로현황 및 각종 도로시설물 현황은 다음과 같다.

도 로 현 황

(단위 : m)

구 분	부산시 · 구도로	계 획 도 로		포 장 현 황	
		개 설	미개설	포 장	미포장
연장(m)	251,035	203,356	47,679	203,356	—

교 량 현 황

(단위 : m)

교 량		육 교	
개 소	연 장	개 소	연 장
12	1,152.1	7	249.7

도로시설물

(단위 : 개소)

교 량	육 교	고가도로	지하보차도	터 널
12	7	4	4	4

지하도 및 터널현황

구 분	시 설 명	연장 (m)	폭 (m)	위 치
지 하 도	문현 지하차도	260	17	문 현 동
	대남 지하차도	410	16	대 연 동
	문현 지하보도	59.2	10	문 현 동
	문화 지하차도	129	20	대 연 동
터 널	문 현 터 널	470	9.8(2연)	문현동~대연동
	대 연 터 널	310	9.8(2연)	대 연 동
	광 안 터 널	1,110	9.8(2연)	대연동~광안동
	황 령 터 널	1,860	9.4(2연)	전포동~대연동



도 로 명 현 황

연번	가로명	구 간		폭(m)	연장(m)
		시 점	종 점		
1	전 포 로	부산진구 경계	문현교차로	45	1,310
2	우 암 로	동천삼거리	감만동 현대아파트 앞	25	3,678
3	용 당 로	대연사거리	동명오거리	10~20	1,680
4	용 호 로	용소삼거리	백운포 입구	20~33	3,850
5	수 영 로	문현교차로	대남교차로	30	3,070
6	번 영 로	문현교차로	광안터널	22	4,030
7	충 장 로	부두교	문현교차로	30	750
8	신 선 로	도시가스사거리(49호광장)	감만동 8부두 삼거리	35	5,595
9	황 령 로	도시가스사거리(49호광장)	황령산터널	35	3,046
10	동 명 로	동명교차로	용호동 경동아파트 입구	10~15	1,970
11	석 포 로	유엔교차로	부산외국어대삼거리	25	1,457
12	진 남 로	대연사거리	부산진구 경계	12	2,458
13	유 엔 로	우암동 뉴서울아파트	도로교통안전관리공단	20	4,296

2. 도시계획

우리 구에서는 부산시 도시기본계획의 구체화는 물론 지방자치의 내실화와 21세기 여건변화에 능동적으로 대처하기 위해 남구장기발전계획 및 자치남구의 비전과 전략계획을 수립하여 생활권역을 중심으로 환경 개선과 도시 기반시설 보완 등을 통해 균형적이고 탄력적인 도시개발을 추진하고 있다.

가. 도시기본계획

우리 구는 해방과 6.25전쟁 이후 귀환동포 및 피난민의 정착지로서 무질서한 주택군이 형성된 곳이 많았으나, 70년대에 대부분의 지역이



도시개발사업 및 주택개량 재개발사업이 활발하게 이루어져 지금은 쾌적한 주거지로서 각광을 받는 지역으로 변모하게 되었다.

80년대에 접어들어 도시기능이 활성화되면서 대연동을 중심으로 경성대학교, 부경대학교, 부산외국어대학교, 동명대학교, 부산예술대학 등이 소재한 교육 중심지역으로 부상하였고 시립박물관, 문화회관 등이 위치하여 문화관광도시의 면모를 갖추었다.

또한 세계에서 하나뿐인 유엔공원과 국가지정 명승지로 지정된 오륙도는 천혜의 절경으로 주변의 이기대공원, 신선대, 황령산유원지와 어우러져 세계적인 해양관광명소로 손색이 없는 개발 잠재력을 지니고 있으며 우리구의 도시계획 및 도시계획시설 현황은 아래와 같다.

용도지역지정 현황

(단위 : km²)

지역별 합계	주거지역		상업 지역	공업지역		자연녹지 지역	미지정
	주거	준주거		준공업	전용공업		
42.51 (100%)	9.75 (22.9)	0.28 (0.6)	1.26 (3.0)	1.38 (3.3)	3.10 (7.3)	12.46 (29.3)	14.28 (33.6)

용도지구 지정현황

(단위 : 천 m²)

계	시설보호지구		미관지구	고도지구	방화지구	경관지구
	학교	항만				
4,916	497	3,388	286	92	537	116

도시계획시설 (교통운수시설)

(단위 : 천 m²)

구분	계	도로				주차장	철도	항만	비고
		광로	대로	중로	소로				
개소	376	2	23	93	233	3	1	21	
면적	5,910.1	113.5	1,629	922	377	2.1	109.5	2,757	



도시계획시설 (도시공간시설)

(단위 : 천 m²)

구 분	계	광 장		공 원				녹 지	유원지
		교 통	일 반	수변	근 린	어린이	묘지		
개 소	67	5	1	1	7	18	1	32	2
면 적	4,925.2	32.7	5.8	1,934.8	282.9	42.5	176.5	178	2,272

도시계획시설 (유통 및 공급시설)

(단위 : 천 m²)

구분	계	시장	유통 무 설 비	전기공급설비		가스공급 설 비	방 송 통 신	수도 공급설비 (배수지)
				변전소	송전선로			
개소	16	5	1	2	3	0	2	3
면적	156.6	14.6	42.9	27.6	35.9	0	5.1	30.5

도시계획시설 (공공문화 복지시설)

(단위 : 천 m²)

구 분	계	공공의 청 사	학 교						사회 복지	청소년수 련시설 (부산직업 훈련원)	문 화 시 설
			대학	고등	중등	초등	유치원	특수			
개 소	83	16	5	12	14	20	2	5	7	1	1
면 적	2,455.7	87.6	1,313.3	294	193.6	256	4.2	156.7	16.3	49.1	84.9

도시계획시설 (도시방재 및 보건위생시설)

(단위 : 천 m²)

구 분	계	사방설비	하 수 도	폐기물처리	종합의료시설
개 소	3	1	1	0	1
면 적	261.4	16.5	209.2	0	35.7



토지구획정리사업 현황

(단위: m²)

지구별	지역면적	용 도 별					
		택지면적	공 공 용 지				
			계	공원	학교	시장	도로구거
합 계	2,356,021	1,777,960	578,061	6,903	30,125	7,633	533,400
대 연	284,311	191,349	92,962	721	—	707	91,534
대연남	565,648	416,917	148,731	1,048	6,988	1,332	139,363
대연북	277,998	210,619	67,379	499	13,422	655	52,803
용 호	1,046,897	817,154	229,743	2,982	9,715	3,306	213,740
대연,문현	181,167	141,921	39,246	1,653	—	1,633	35,960

지구별	체비지 면 적	평균감소율 (%)	사업비 (천원)	시행기간	
				시행허가	처분인가
합 계	252,544	—	418,507		
대 연	—	—	28,000	65.11.10	68. 4.18
대연남	59,215	29.00	58,004	68. 8. 8	72. 6. 9
대연북	39,237	28.00	90,000	88.10.25	72. 6. 9
용 호	129,351	28.00	188,700	70. 8. 7	74.12.31
대연,문현	24,741	33.60	53,803	71.10.22	74.12.31

나. 토지이용계획

기존 토지자원의 효율적 이용으로 도시공간 구조를 체계화하고, 여건 변화에 따른 기존 토지이용계획의 불합리한 부분을 조정, 용도 변경을 통해 토지이용을 고도화시키는 등 합리적인 토지이용계획을 지향하고자 최선을 다하고 있으며 용도별 토지이용계획을 요약하면 다음과 같다.



용도별 토지이용계획

용도별	발 전 계 획
주거지역	<ul style="list-style-type: none"> ○ 지정 시가지 토지이용의 입체화 · 고도화 ○ 불량주택지의 주거환경개선사업 추진으로 주거기능 회복 ○ 주거지역의 특성·여건을 고려한 고밀·중밀·저밀도 주거지역으로 세분화하여 토지이용의 효율적 규제 도모 ○ 역세권 주변을 종합정비하여 고밀화 · 복합화 유도 ○ 준공업지역내 기택지화 부분을 주거지역으로 변경
상업지역	<ul style="list-style-type: none"> ○ 전철 역세권개발에 따른 역주변을 상업지역으로 조정하여 질적 향상 도모 ○ 대연사거리 주변을 상업·업무지구로 개발 유도하여 광역도시 차원에서 부도심 기능을 담당토록 유도
공업지역	<ul style="list-style-type: none"> ○ 용도 위반업체 및 공업지내 불량주택의 이전 원칙 ○ 우암동일대의 용도지역 미지정지에 전용 공업지역을 배치하여 항만기능 효율화 도모 ○ 광역도시 차원에서 공업 분담기능 수용 ○ 감만, 우암동에 광역도시차원의 항만계획 수용 지역별 특성화 유도
녹지지역	<ul style="list-style-type: none"> ○ 자연녹지공간은 장래 도시발전을 위한 토지 자원으로 유지 ○ 해안변을 따라 녹지체계 구상 <ul style="list-style-type: none"> • LG아파트 주변매립지 ~ 이기대 일원 ~ 백운포매립지 ~ 신선대유원지 등 연계 개발 ○ 황령산 유원지 및 부산 금련산 온천지구 개발 <ul style="list-style-type: none"> • 다양한 프로그램을 제공할 수 있는 관광루트 개발 ○ 문현공원은 현실화시켜 일부 주거지역 및 녹지지역으로 변경 ○ 문현3동, 대연6동, 대연2동 자연녹지지역 3개소는 근린공원으로 계획



다. 권역별 발전계획

권역별	문제점	잠재력	개발방향
용당·감만 생활권	<ul style="list-style-type: none"> ○ 일부 공업지역 내 주거기능 혼재 및 고지대 불량주택 산재 ○ 컨테이너차량 시가지 진입으로 인한 교통난 가중 및 물류비 가중 ○ 상업기능 미비로 한 상권약화로 지역 주민생활불편 야기 ○ 유통 및 항만지원 시설 부지의 부족 	<ul style="list-style-type: none"> ○ 주거환경개선사업으로 불량주택정비 ○ 컨테이너 전용도로개설과 외곽순환도로 건설로 항만 물동량의 수송 효율화 기대 ○ 상업기능 확충을 위한 용도조정 ○ 항만확장 및 신선대 매립 등으로 항만지원 부지 확보와 복합물류단지 조성추진 가능 	<ul style="list-style-type: none"> - 항만 및 항만지원 서비스 기능 - ○ 주거기능과 항만기능의 분리유도, 주거환경개선사업의 지속적 추진 ○ 부두기능의 활성화를 위한 컨테이너 전용도로 개설 및 시가지내 동선체계 분리, 동명목재일원 부지의 복합 물류단지 조성으로 물류의 체계적 관리 서비스 구축 ○ 감만동 일대 지역상권을 구축 생활권 중심 개발유도
대연생활권	<ul style="list-style-type: none"> ○ 수영로를 중심으로 무질서한 상권 형성 ○ 대학의 다수 입지로 유동인구의 다량발생 ○ 주거환경이 불량한 밀집 주택지 형성 ○ 통과교통의 집중에 따른 만성적 교통체증 	<ul style="list-style-type: none"> ○ 지하철 개통에 따른 역세권 단위 개발의 기회 ○ 젊은층의 집객에 따른 대학로, 문화의 거리등 특성화 개발 가능 ○ 군부대이전지 혁신도시 개발 ○ 주거환경개선사업 실시로 주거환경 제고 ○ 광안대로, 컨테이너 전용도로, 지하철 등의 주요 현안사업 추진으로 교통난 완화 기대 	<ul style="list-style-type: none"> - 행정·교육·문화 등 지역 중심기능 수행 - ○ 행정타운 건설로 남구 중심생활권으로 육성 ○ 지하철과 연계한 역세권 개발과 주변 상업업무지구의 체계적 개발 유도 ○ 대학가의 건전한 휴식공간확보를 위한 대학로 조성으로 젊은층의 집객 유도 ○ 대연사거리~UN기념 공원주변을 연계한 문화거리조성으로 부산의 대표적 문화공간 조성 ○ 교통혼잡 완화를 위해 지하철과 연계한 경전철, 복합환승센터 등 주요 기반시설 도입



권역별	문제점	잠재력	개발방향
문현·우암 생활권	<ul style="list-style-type: none"> ◦ 도심 상업업무기능으로 인한 생활권의 상권형성 미흡 ◦ 교통 결절지로서 통과교통의 집중으로 교통혼잡 가중 ◦ 내부지역간 연결체계 미흡 ◦ 주간선도로의 가시권(문현동)에 불량주택지 산재로 도시미관 악화 	<ul style="list-style-type: none"> ◦ 부산금융단지 개발에 따른 도심기능의 특화와 생활권 차원의 상권 구축 ◦ 지하철2호선, 컨테이너 전용도로 등 주요 교통시설 구축으로 통과차량의 분산 유도 ◦ 지하철과 연계한 생활권 내부순환 버스 도입 ◦ 주거환경개선사업으로 생활의 질 향상 	<ul style="list-style-type: none"> - 주거·상업·금융·복합기능 - ◦ 부산의 금융중심지로 육성 및 상업·업무기능 활성화 ◦ 지역주민의 생활편익을 위한 상업기능 확대 ◦ 지하철과 연계한 생활권 내부교통 연계체계 구축 ◦ 교통요충지로 인한 통과교통 집중에 따른 교통난완화방안 강구 ◦ 고지대 및 주간선도로상 불량주택지의 주거환경개선사업의 추진으로 지구전체의 주거 환경개선 도모
용호생활권	<ul style="list-style-type: none"> ◦ 정책이주지역과 자연발생적으로 형성된 주택밀집지역으로 주거환경 불량 ◦ 이기대 및 신선대 등 해안관광자원 미개발상태 방치 ◦ 최근 무질서한 아파트 개발로 용호로의 교통난 가중 	<ul style="list-style-type: none"> ◦ 대단위 주거환경개선 사업 지속적 추진과 상권개발유도로 주민생활환경 개선 ◦ 천혜의 해양관광자원 개발에 대한 자치구와 주민들의 공감대 형성으로 체계적 개발 ◦ 관광벨트개발과 연계경전철, 외부순환도로 등 기반시설의 정비 ◦ 관광단지개발에 따른지역주민의 고용창출 및 경제력 향상 기대 	<ul style="list-style-type: none"> - 정주생활권 및 관광위락기능 - ◦ 용도지역조정 및 주거환경개선사업 시행으로 쾌적한 주거환경 조성 유도 ◦ 이기대공원~용호농장~백운포매립지~신선대 유원지간 관광벨트화 유도 ◦ 지역 활성화 및 해양관광벨트와 연계한 지구복합개발로 지역 이미지 제고 ◦ 교통난 완화를 위한 신교통수단(경전철)도입으로 주민생활의 편의와 관광지개발에 따른 접근성 제고



3. 건설공사

2009년도 우리 구에서는 도시계획시설사업 도로건설에 6건 4,563백만원, 도로 및 하수시설물 정비사업에 5,841백만원을 투자하여 이면도로 확충효과로 교통난 해소는 물론 도시미관조성 및 주민생활을 개선하였으며 2010년도에도 11건의 도시계획사업에 16,601백만원, 도로 및 하수시설 정비사업에 8,004백만원을 투자하여 도로 및 학교통학로 등을 지속적으로 정비해 나갈 것이다.

2009년 도시계획시설사업 도로현황

사 업 명	사 업 개 요	사 업 비 (천원)
계	6건	4,563,000
감만초등학교 진입도로개설	도로개설 L=85m, B=10m	900,000
용당동 한신A~UN묘목장간 도로개설	도로개설 L=40.5m, B=8m	500,000
문현4동 구수영로확장	도로확장 L=166m, B=5→10m	500,000
문현3동 필우탕주변 도로개설	도로개설 L=70m, B=8m	400,000
문현1동 효성택시주변 도로개설	도로개설 L=60m, B=8m	515,000
코오롱아파트 진입도로개설	도로개설 L=100m, B=8m	1,748,000

2009년 도로 및 하수시설물 정비사업 현황

사 업 명	사 업 개 요	사 업 비 (천원)
계		5,841,561
도로굴착복구	수도, 한전, 통신, 도시가스 굴착복구	350,000
소규모 주민숙원사업	각종 주민불편사항 해소공사	1,339,561
하수관거 개보수 사업	관내 하수시설 정비 및 신설, 오수관거 설치	190,000
치수 및 재해대책	관내 하수시설 준설	19,000
도로표지판 교체 및 정비	도로표지판 교체 및 정비	20,000
대연수목전시원내 생태하천조성	생태하천조성 L=270m	1,200,000
고지대주거환경복지사업	감만1,2동 도로 및 하수시설정비	90,000
문현동 동천침수지 해소공사	동천침수지 해소공사	1,400,000
학교통학로 정비공사	배정고 등 6개교 정비	493,000
부산외대 앞 육교철거 외2개소	육교철거 1식	240,000
위험도로 구조개선	장고개삼거리 등 2개소 개선	500,000



2010년 도시계획시설사업도로 추진계획

사 업 명	사 업 개 요	사 업 비 (천원)
계	11건	16,601,000
석포로~문화회관주차장 도로개설	도로확장 L=95m, B=10m	1,700,000
못골시장~동천고교간 도로개설	도로개설 L=60m, B=6m	1,000,000
대연1동 11통지내(동해탕) 도로개설	도로개설 L=77m, B=6m	500,000
동생말~이기대입구 도로개설	도로개설 L=260m, B=8m	500,000
이기대 순환도로 확장	도로확장 L=180m, B=12m	1,000,000
한신아파트~UN묘목장간 도로개설	도로개설 L=70m, B=8m	210,000
우암1동 탑세일마트주변 도로개설	도로개설 L=69m, B=12m	250,000
문현4동 구수영로 확장공사	도로확장 L=30m, B=10m	250,000
문현1동 6통주변(현대택배) 도로개설	도로개설 L=30m, B=10m	250,000
대룡길(중2-365호선) 도로확장	도로확장 L=885m, B=18~22m	8,700,000
용호5주거환경개선구역 진입도로개설	도로확장 L=44m B=8~12m(백운4길) 도로확장 L=50m B=6~15m(중흥길)	2,241,000

2010년 도로 및 하수시설물 정비사업 현황

사 업 명	사 업 개 요	사 업 비 (천원)
계		8,004,000
도 로 굴 착 복 구	수도, 한전, 통신, 도시가스 굴착복구	1,000,000
소규모 주민숙원사업	각종 주민불편사항 해소공사	495,000
하수관거 개보수 사업	관내 하수시설 정비 및 신설, 오수관거 설치	68,000
치수 및 재해대책	관내 하수시설 준설및교량보수보강 등	480,000
도로표지판 교체 및 정비	도로표지판 교체 및 정비	15,000
보행환경개선	못골시장 육교철거 등	70,000
학교통학로정비	배정고 등 6개교 정비	493,000
도시환경정비	동향초교육교등 2개소 정비	50,000
고지대주거환경복지사업	관내 고지대 도로정비	782,000
황령터널입구 방음벽설치	방음벽 설치 L=500m	700,000
대연3동 송선마을 침수지해소	하상정비 A=1480㎡	600,000
이기대 친수공간 조성사업	연안정비 L=1,000m	400,000
문현동 처음길일원 보도설치	보도설치 L=1,290m	530,000
백운포체육공원 조성	축구장 조성등 1식	1,300,000
용당동 해기연수원길 침수해소	관매설 L=880m, 하수박스 L=208m	1,021,000



4. 보 상

2009년도에는 도시계획시설사업 12개 사업장의 토지 51필, 지장물 등 92건에 대해 4,596백만원의 보상을 추진하였으며 세부내역은 다음과 같다.

도시계획시설사업 보상 추진 현황

(단위:백만원)

연번	사 업 명	보상금액		협의보상		수용재결		비 고
		건수	금 액	건수	금 액	건수	금 액	
	계	143	4,596	133	3,931	10	665	
1	문현4동 구수영로 확장공사(4차)	10	278	10	278			자체
2	용당동 한신아파트-UN묘목장간 도로개설(2차)	16	352	16	352			자체
3	문현4동 구수영로 확장공사(3차, 추가)	22	436	20	394	2	42	자체
4	문현1동 효성택시주변도로개설공사(6차)	18	364	18	364			자체
5	용당동 한신아파트-UN묘목장간 도로개설(3차)	3	525	3	525			자체
6	우암동101-11번지 일원(성지교교앞)도로 개설	2	115	2	115			자체
7	용호5주거환경개선사업진입도로(1차)	17	669	14	203	3	466	자체
8	장기미집행 도시계획시설보상(광장, 문현로타리)	6	562	6	562			자체
9	용호동536번지(해군관사일원) 도로개설	4	118	4	118			자체
10	문현3동 필우탕주변 도로개설공사	20	509	16	353	4	156	자체
11	대연동 코오롱하늘채아파트 진입도로	23	646	22	645	1	1	수탁
12	문화회관 주차장 진입도로 개설공사(추가)	2	22	2	22			수탁

보상은 공사시행 전 선행되어야 하는 업무로서 보상이 원활히 이루어지지 않으면 공사진행에 차질이 발생되는 중요한 업무이나 대부분의 경우 피보상자가 공공사업시행에 대한 중요성은 인식하지만 삶의 터전을 옮기는 입장에서 기대치 보다 낮은 보상금액으로 인해 협의보상이 원활히 이루어지지 않고 있다.

2010년도에는 손실보상계획 열람 공고 기간 중에 편입되는 대상물건의 소유자 및 관계인을 대상으로 현장 보상설명회와 전문가가 포함된 보상협의회를 개최하여 의문사항을 해소하고, 감정평가 시 소유자가 꼭 알아야 하는 내용에 대한 충분한 사전 설명 등으로 물건에 대한 평가 참여를 안내하여 향후 원활한 보상협의로 조기 예산집행에 만전을 기할 것이다.



5. 하수관리

가. 하수도 현황

우리 구의 하수도 계획(목표년도 2011년 기준)의 총 연장은 567,200m이며 그 중 개수된 현황은 503,157m로 개수율은 88.70%이다.

하수관거 현황

(단위 : m)

계 획 총연장	개 수					미개수
	계	암 거	관 거	개 거	측 구	
567,200	503,157	102,892	80,777	29,595	289,893	

나. 하수도 사용료 부과 및 징수

2009년도 공공하수도 사용료 9,236백만원을 부과한 결과 징수율은 98%로, 일부 상습·고질채납자를 제외한 대부분이 성실하게 사용료를 납부하고 있으며 그 현황은 다음과 같다.

2009년 하수도 사용료 부과·징수실적(2009.11.30현재)

(단위 : 천원)

구 분	징 수 결 정 액		징 수 액		징수율
	건 수	금 액	건 수	금 액	
계	163,343	9,236,294	158,669	9,084,504	98%
욕탕 1종	1,018	606,172	1,000	578,308	
욕탕 2종	—	—	—	—	
공 공 용	2,336	914,383	2,311	9,10,678	
가 정 용	122,148	4,472,161	118,817	4,424,411	
산 업 용	228	33,958	226	33,947	
영 업 용	37,613	3,209,620	36,315	3,137,160	

다. 공공하수도 관리

우리구 관내 공공하수도 중 노후불량하여 개량이 필요한 관거 1,162m를 정비하고 관로내 퇴적물 400톤을 준설하여 하수 소통에 원활을 기하였다.

라. 지하수 관리

2007. 7. 1. 설치된 지하수관리 특별회계는 지하수이용부담금을 재원으로 하여 운영하고 있으며 2010년에도 지하수 이용실태조사(지하수공 449개공), 지하수보조관측망(4개소)을 설치하는 등의 사업을 실시하여 남구 관내 지하수 관리·보존에 최선을 다할 계획이다.



제5절 건축행정

1. 건축행정

가. 무허가건축물 단속

무허가건축물 단속은 지속적인 불법 무허가 건축물 단속을 통하여 불법 무허가 건축물의 발생을 근원적으로 차단하고 건전한 건축행정 질서를 정착시킴으로서 주민에게 깨끗하고 살기 편한 주거환경을 제공하는데 있다.

1) 기본방향

무허가건축물 단속의 기본방향은 기동순찰반의 상시 운영으로 예방위주의 단속 행정과 아울러 적발된 불법건축물에 대하여 사후 확인 행정을 강화하여 재발방지에 주력

2) 적발무허가건축물조치

신축중인 무허가 건축물에 대하여는 시정명령 계고를 통한 자진 철거를 유도하고 기존 무허가 건축물에 대하여는 고발조치 및 이행 강제금 부과로 불법 행위에 능동적으로 대처함으로서 건축질서 확립

연도별 무허가 건축행위

연도별	발생	철거 및 고발	철거	고발	비고
2003	26	—	—	26	
2004	24	—	2	23	
2005	19	—	2	17	
2006	38	—	17	21	
2007	16	—	6	10	
2008	40	1	5	34	
2009	66	—	16	50	



규모별 무허가 건축행위

구분 연도별	계	10㎡ 이하	20㎡ 이하	30㎡ 이하	50㎡ 이하	85㎡ 이하	100㎡ 이하	100㎡ 이상	비고
2003	26	4	5	2	8	4	-	3	
2004	22	4	8	3	5	2	-	-	
2005	17	5	3	1	2	3		3	
2006	45	5	15	12	4	4	1	4	
2007	16	6	4	1	2	1	-	2	
2008	40	3	3	4		2	1	27	
2009	66	6	7	12	15	7	3	16	

나. 이행강제금 부과 징수

이행강제금 부과 징수는 위반건축물에 대한 원상 복구를 강제 이행하는 제도로써 1992년 건축법 개정으로 시행되어 위반건축행위 억제에 상당한 효과를 거두었으나, 반복 부과로 저소득주민들에게 많은 부담이 된다는 여론이 있어 1996. 2월, 2000. 7월 2회에 걸친 건축법 개정을 통하여 85㎡이하의 주거용 건축물에 대하여 3회로 제한하고, 부과금액은 1/4로 경감하는 등 효율적인 운영을 꾀함으로써 위반사항에 대한 자진 시정을 유도하여 건실한 건축문화를 정착시키는데 기여하고 있다.

1) 기본방향

이행강제금 부과 징수는 건축법 위반 건축주에 대하여 위반사항 시정을 이행하기 위한 제도로써, 징수율 제고에 노력함으로써 궁극적으로 위반건축물 발생 억제에 상당한 기여를 하고 있음



2) 이행강제금 부과 징수

- 이행강제금 부과대상자에 대한 부과내용 확인 부과
- 체납자에 대한 독촉 고지서 발부 납부 유도
- 계속 체납자에 대한 재산 조회, 압류 예고 및 압류, 공매 처분

이행강제금 부과징수 현황

(단위 : 천원)

구분	부 과						정 수					
	계		현년도		과년도		계		현년도		과년도	
	건수	금액	건수	금액	건수	금액	건수	금액	건수	금액	건수	금액
2003	2,361	2,795,158	500	588,860	1,861	2,206,298	496	395,506	201	144,153	295	251,353
2004	2,605	3,290,635	665	785,185	1,940	2,505,450	348	215,999	201	129,552	147	86,447
2005	2,597	4,236,107	607	1,486,535	1,990	2,749,572	484	373,513	227	235,265	275	138,248
2006	2,635	4,913,162	586	1,249,425	2,049	3,663,737	686	573,235	270	224,052	416	349,183
2007	2,724	5,338,501	519	1,122,170	2,205	4,216,331	474	446,472	193	134,890	281	311,582
2008	2,886	5,534,963	501	1,208,090	2,385	4,326,873	464	500,713	171	231,881	293	268,832
2009	3,066	6,652,386	507	1,157,876	2,559	5,494,510	465	501,316	174	204,232	291	297,084

2. 주택관리

가. 주택현황

인구의 도시집중, 핵가족화 등으로 도시지역에 집중적으로 주택건설이 이루어지고 있으며, 부산광역시에서 가장 쾌적한 주거지인 우리 구의 주택보급률은 2009년말 현재 100.3%로 총 주택수는 106,714호이다. 이중 공동주택은 60.9%, 단독주택이 39.1%를 점하고 있다.



주택현황(총괄)

(단위:호)

총계	단 독				아파트	연립	다세대	보급률 (%)
	소계	단독	다가구	비거주용 건물주택				
106,714	41,739	15,401	25,344	994	48,978	6,198	9,799	100.3

나. 공동주택관리

도시지역에 공동주택 등이 집중적으로 건립됨에 따라 다양한 개성을 가진 시민이 집단적으로 주거함으로써 발생하는 문제점을 해소하고 쾌적한 생활을 영위하기 위해 관계법령에 의한 제도적 장치를 마련하였으며 그 법에 의하면 공동주택 관리의 원천적인 책임은 입주자에게 있고, 정부에서는 기본적인 사항만을 주택법으로 규정하고 있다.

1) 관리방향

주택법에 의거 동별 세대수에 비례하여 선출된 대표자로 하여금 입주자 대표회의를 구성하여 공동주택 관리방법 등 주요사항을 결정 운영토록 하고 있으며, 세부적인 사항은 공동주택관리규약으로 규정하고 있고, 우리 구에서는 300세대 이상이거나 150세대 이상으로서 승강기 또는 중앙집중식 난방이 설치된 공동주택 단지에 대하여 정기적으로 관리실태를 점검, 지도하고 있다.

공동주택 관리대상

구 분	단지수	동 수	세대수	비 고
계	200	611	46,894	
의무적 관리대상	65	352	38,379	
임의적 관리대상	135	259	8,515	



2) 공동주택건설

국민의 주거생활 안정을 도모하고 주민의 주거수준 향상을 위한 공동주택 건설에 관한 승인업무가 '93. 8월부터 구청으로 사무위임(주택공사, 토지개발공사 시행 제외)됨에 따라 사업승인 사무가 증가하였으나, 현재 건설경기 침체 등으로 인하여 승인건수가 감소된 실정임

연도별 주택건설 실적

구분 연도별	승인건수	공동주택 세대수		연면적(㎡)
		동 수	세대수	
1999	1	6	266	38,037
2000	2	10	682	87,369
2001	—	—	—	—
2002	5	25	2,441	327,649
2003	5	23	1,660	232,837
2004	3	39	4,861	1,067,974
2005	1	3	242	35,449
2006	2	10	717	129,690
2007	—	—	—	—
2008	—	—	—	—
2009	—	—	—	—

※ 부산시 승인 포함



3) 임대주택

저소득층의 주거생활을 안정시키고 나아가 국민의 주거수준 향상 시킬수 있는 임대주택은 건설임대와 매입임대로 구분되며, 2008년 금융위기등으로 추가되는 건설임대는 없으나 매입임대 호수는 조금씩 증가하고 있음.

임대주택 등록현황

구분	임 대 호 수			
	계	건설임대		매입임대
		주택건설	건축법허가자	
총계	4,466	1,556	933	1,977
40㎡이하	2,833	836	751	1,246
40~60㎡	1,419	627	173	619
60~85㎡	120	24	7	89
85㎡초과	94	69	2	23

다. 학교용지부담금 부과 징수

대규모 주택건설사업으로 상주인구와 더불어 학생수가 증가됨에 따라 열악해지는 교육환경을 개선시키기 위하여 2000. 2. 28이후 최초 개발사업승인을 득한 후 2002. 8. 11까지 분양 공고되지 않은 300세대 이상의 사업장에 대하여 교육환경개선 비용의 일부를 부담시켰으며, 2005.3.24일 학교용지부담금특례법 개정 후 100세대 이상 공동주택에 대하여 개발사업시행자에게 학교용지부담금을 부과하고 있음.



학교용지부담금 부과징수 현황

(단위:원)

구분	징수결정액		수 납 액		미 수 납 액	
	건수	금 액	건수	금 액	건수	금 액
2003	1,081	1,551,302,830	1,014	1,450,459,590	67	100,843,240
2004	1,591	1,923,628,000	1,463	1,784,267,000	128	139,361,000
2005	1,273	3,889,649,900	1,198	3,707,763,730	75	181,886,170
2006	—	—	—	—	—	—
2007	—	—	—	—	—	—
2008	—	—	—	—	—	—
2009	—	—	—	—	—	—

※ 학교용지부담금 환급

- 학교용지부담금의 환급은 2008.3.14 『학교용지부담금 환급 등에 관한 특별법』이 제정되어 2008.9.15부터 시행됨에 따라,
- 『학교용지확보 등에 관한 특별법』 개정 이전에 아파트를 분양 받은 개인에게 부과징수된 학교용지부담금에 대하여 환급신청을 받아 환급을 시행하고 있음.

학교용지 부담금 환급 현황

(단위 : 명, 천원)

총대상자		환 급				향후 환급 대상	
		2008년 환급		2009년 환급			
인 원	금 액	인 원	금 액	인 원	금 액	인 원	금 액
1,157	2,089,059	365	647,140	671	1,213,644	121	228,275



3. 건축관리

건축관리는 건축허가·신고, 가설건축물 축조신고, 건축물 사용승인 후 무단용도변경 점검·시정, 건축심의, 건축분쟁조정, 건축사관리 등의 업무를 주로 하고 있으며, 또한 건축물의 색채자문 지도 등을 통하여 도시의 환경과 조화를 유도하고 있다.

가. 건축허가·신고

건축허가 건수는 그 당시 경제동향이 가장 예민하게 나타나는 수치라 할 수 있으며, 경기회복에 따라 점차 증가 추세에 있다. 우리 구에서는 건축 민원인의 편의를 도모코자 건축관련 각종 인·허가 등의 민원신청서류를 축소·간소화하고 있으며 인·허가결과를 우선으로 통보 및 인터넷홈페이지에 게재하여 민원인이 즉시 확인 할 수 있도록 편의를 제공하고 있다.

연도별 건축허가 현황

구 분 \ 연도별	1999	2000	2001	2002	2003	2004	2005	2006	2007	2008	2009
허가건수	214	291	485	537	245	118	133	152	177	193	189
연면적(천㎡)	68	124	313	554	360	113	180	107	210	148	191
동평균면적(㎡)	321	428	645	1,031	1,469	964	1,016	543	960	458	753

나. 건축물 상설점검

위법건축물의 사전예방과 건축분야의 부조리방지 및 행정질서를 확립코자 건축사가 현장조사, 검사업무를 대행한 건축물 전반에 대한 상설점검을 실시하고 있다. 건축물의 위법사항에 대하여는 관련 법규정에 의거 고발 및 이행강제금 부과, 단전, 단수 등 적법조치를 취하는 한편, 허위도서 등을 작성한 건축사에 대하여는 고발 및 행정처분 조치하고 있다. 또한 1992.6.1 건축법 개정시부터는 위반 건축물에 대한 처벌대상을 건축주뿐만 아니라 시공업자에게도 적용



하고, 위반건축물에 대하여는 연2회이내 범위에서 시정시까지 계속 이행강제금을 부과하여 위반건축물 발생을 근원적으로 방지하는 등 건축행정의 질서확립에 최선을 다하고 있다.

다. 건축심의

건축법 제4조 및 건축법시행령 제5조에 의거하여 부구청장을 위원장으로 하고 구의원, 교수, 건축사 등 36명으로 건축위원회를 구성 운영하고 있으며 대형다중이용건축물에 대한 구조안전, 피난, 소방에 관한 심의를 통해 건축물의 안전성을 확보하여 시민의 편익은 물론 건축물의 질적 향상을 도모하고 쾌적하고 밝은 문화도시 건설에 이바지하고 있다.

라. 건축사 지도관리

건축사라 함은 교통건설부장관의 면허를 받아 건축물의 설계, 감리업무를 행하는 자로써 건축물 조사 또는 감정에 관한 사항과 건축에 관한 법령에 의한 절차 확행 대리 등에 관한 사항을 할 수 있으며 우리 구에는 38개의 건축사 사무소가 등록되어 있다.

4. 도시 및 주거환경정비사업

가. 재건축사업

도시 및 주거환경정비법 제2조 제2호 다목에 의한 주택재건축사업은 정비기반시설이 양호하나 노후·불량건축물이 밀집한 지역에서 주거환경을 개선하기 위하여 시행하는 사업으로서 2005. 9. 21. 고시된 부산광역시 도시·주거환경정비기본계획에 의거 남구는 주택재건축대상 사업지가 총5개소 선정되어 이중 대연1주택재건축구역은 2007. 6. 29. 준공되었고 4개소는 사업진행중이다.



1) 재건축대상구역 현황

구역명	면적 (천 m ²)	위 치	토지이용 계 획
문현-재건축-1	9	문현1동 41번지 일원 (문현한양)	주거정비
대연-재건축-2	19.2	대연6동 1536-12번지 일원 (오양대연양지)	주거정비
대연-재건축-3	12.6	대연3동 455-25번지 일원 (반도보라)	개발유도
대연-재건축-4	58.1	대연3동 1808번지 일원 (대연비치)	주거정비

나. 주거환경개선사업

1) 추진배경

주거환경개선사업은 1989. 4. 1 제정된 도시저소득주민의주거환경개선을위한임시조치법에 의거 시행되다가 2003. 7. 1 통합시행된 도시및주거환경정비법에 의거 시행되고 있으며 주택이 불량하고 도시기반시설이 미비하여 주거환경이 매우 열악한 도시영세민 밀집지역에 대하여 각종 법령의 완화 및 융자지원, 주거환경개선에 필요한 주택의 건물개선 및 공공시설 정비 등으로 주민의 복지증진과 도시환경 개선에 기여하고 있다.

(가) 대상지구 요건

노후불량주택 밀집지역으로서 노후불량 건축물이 1/2 이상이며 토지면적이 2,000m²(605평)이상인 지구를 대상으로 하되 사업시행시 토지 등 소유자의 2/3이상 동의가 필요하다. 이 경우 세입자 세대수 50%이상의 동의를 얻어 시장·군수가 직접 시행하거나 주택공사 등을 사업시행자로 지정하여 이를 시행하게 할 수 있다. 이 경우 세입자의 세대수가 토지등소유자의 1/2 이하인 경우 등



대통령이 정하는 사유가 있는 경우에는 세입자의 동의절차를 거치지 않을 수 있다.

(나) 개량방법

주택개량은 주민자율 시행이 원칙으로 지역여건, 주민의견 수렴 등을 통하여 공동주택으로 전면개량 또는 현지개량 중 택일 시행하며 도로, 상·하수도 등 공공기반 시설은 구청에서 시행한다.

다) 주거환경개선구역 현황

구역명	구역지정일	위 치	면적(㎡)	사업시행방 식	비 고
계	15개구역		233,285.2		
용호1구역	'90. 6.14	용호2동 563일원	13,262.2	공동주택	준공(00.4.24.)
용호3구역	'93. 9.23	용호4동 535일원	4,344.7	현지개량	
용호4구역	'94. 8.13	용호4동 565일원	10372.8	공동주택	용호4·5구역
용호5구역	'98. 4. 7	용호4동 538일원	17,863.6	"	통합(09.9.23)
용호6구역	'98. 4. 7	용호2동 561일원	17,419.7	"	유형유보2
문현1구역	'96. 1. 8	문현1동 53일원	36,948	현지개량	
문현6구역	'97.10. 2	문현3동 310일원	11,830	"	
문현7구역	'95.12.14	문현3동 263일원	8,435	"	
문현9구역	'97. 4.10	문현2동 545일원	23,725	"	
문현10구역	'97. 4.10	문현2동 623일원	45,514	"	
대연2구역	'96. 7.25	대연6동 1576일원	6,463.2	"	
대연3구역	'97.10. 2	대연3동 219일원	4,569	"	
감만2구역	'99. 2.11	감만2동 3일원	14,331	"	
감만4구역	'97. 4.10	감만2동 34일원	11,030	"	
감만5구역	'97. 2. 3	감만2동 23일원	7,177	"	



다. 재개발사업

1) 정 의

2003년 7월 1일 시행된 도시및주거환경정비법(이전 1976년 12월 제정된 도시재개발법)에 근거를 두고 있으며 도시내 낡고 오래된 주택이 밀집되어 주거 생활이 불편하고 공공기반 시설이 불량한 지역을 재개발 구역으로 지정하여 주거환경을 개선하는 도시계획사업이다.

2) 사업시행방식

- 단독밀집 지역을 대상으로 토지등 소유자의 3/4이상의 동의를 얻은 조합설립 인가 후 사업시행
- 시행주체 : 토지 · 건물 소유자, 조합, 공공기관

3) 정비구역 지정현황

연번	유 형	구역명	위 치	면적 (천㎡)	정비계획상	
					건폐율 (%)	용적률 (%)
계	20개소	—	—	2,067.4	—	—
소계	1개소	—	—	68.2	—	—
1	도심	문현1	문현2동 765 범2호교 일원	68.2	60	780
소계	19개소			1,999.2	—	—
1	주택	문현3	문현1동 557 문현초교 북측 일원	135.2	50	260
2	주택	문현5	문현4동 330 우성맨션 서측 일원	47.9	15.07	243.31
3	주택	대연1	대연3동 158 경성대학교 일원	31.1	50	225
4	주택	대연2	대연6동 1595 남구청 일원	164.3	50	260
5	주택	대연3	대연2동 1619 대양중 일원	251.0	50	245
6	주택	대연4	대연4동 1203 현대APT 남측 일원	54.3	19.05	249



연번	유 형	구역명	위 치	면적 (천㎡)	정비계획상	
					건폐율 (%)	용적률 (%)
7	주택	대연5	대연3동 630 대연고교 북측 일원	35.7	50	275
8	주택	대연6	대연4동 1160 한일맨션 일원	71.8	17.11	234.9
9	주택	대연7	대연5동 1346 대연초교 동측 일원	45.9	50	270
10	주택	대연8	대연4동 1173	213.1	50	260
11	주택	우암1	우암2동 189 대성제분 북측 일원	100.6	17.3	256.15
12	주택	우암2	우암1동 129 우암초등 일원	148.9	50	260
13	주택	우암3	우암2동 181 우암맨션 일원	86.6	16.35	245.57
14	주택	우암6	우암2동 127	28.3	50	220
15	주택	용호2	용호3동 434 용호중 서측일원	51.3	50	260
16	주택	용호3	용호2동 549 주공APT 일원	68.4	50	260
17	주택	용호5	용호2동 528 금호맨션 서측 일원	25.7	50	255
18	주택	감만1	감만1동 193 동향초등 일원	419.2	50	245
19	주택	감만2	감만2동 44 성지아파트 일원	19.9	20	239



제6절 토지행정

우리나라의 최초 지적제도는 과세부과를 위한 세지적에서 출발한 후 소유권주의 제도로 변모하여 지금은 개인의 소유 재산권을 중시하는 법지적으로 변모하였다.

이러한 지적제도 변화와 함께 급변하는 정보화시대에 대처하기 위하여 한국토지정보시스템을 도입 구축, 모든 지적 정보자료의 전산화가 이루어졌으며, 우리 남구 지적행정도 국가 지적행정의 선진화 정책에 발맞추어 지적장비의 현대화를 통한 지적공부 전산화, 측량방식 개선 등 민원 편익에 최대의 노력을 기울이고 있다.

1. 토지관리

토지는 인간 생활의 터전으로서 삶의 원천이며 자본, 노동과 함께 생산활동 3대 요소 중의 하나이다. 특히, 우리나라는 국토가 협소하여 매년 증가하고 있는 토지 수요를 충족시키지 못하고 있어 투기적인 토지거래 등 많은 문제가 발생하고 있다.

따라서 우리 구에서는 개별토지에 대한 지가를 현실에 맞도록 적정하게 조사하여 국토의 효율적인 이용과 국민경제에 이바지하고자 부단히 노력하고 있다.

가. 개별공시지가 조사

1) 개 요

토지자원을 효율적으로 이용하고자 「부동산가격공시 및 감정평



가에 관한 법률」에 의거 적정한 토지가격 형성을 도모하여 국세 및 지방세, 각종 부담금 등의 산출기초를 마련하였다.

매년 결정·공시하는 개별공시지가는 국토해양부장관이 조사·공급한 토지가격 비준표에 의거 산출한 가격배율을 개별토지에 각각 적용·산정하고, 감정평가사의 검증을 받아 토지소유자 또는 이해관계인의 의견수렴, 구·군부동산평가위원회 심의를 거쳐 토지 관할 구청장이 결정·공시하는 개별토지의 m²당 가격이다.

2009년도 개별공시지가 조사는 1월 1일과 7월 1일 기준으로 두 차례 실시하였다. 1월 1일 기준은 전체 필지의 지가를 조사하여 5월 29일 결정·공시하였고, 7월 1일 기준은 1. 1 ~ 6. 30 사이 기간 중 분할 · 합병 · 신규등록 · 등록전환 · 지목변경 된 토지를 대상으로 지가를 조사하여 10월 30일 결정·공시하였다.

결정·공시한 개별공시지가는 양도소득세 등 토지관련 국세의 부과기준과 지방세인 종합토지세의 과세표준액 결정자료로 활용되고, 또한 개발부담금과 국 · 공유지 대부료 등의 산정기준이 된다.

2) 남구부동산평가위원회 운영

남구부동산평가위원회는 표준지 공시지가에 대한 의견제시와 개별공시지가의 적정여부 등을 심의한다. 위원회는 구성은 총 15명(당연직 6명, 위촉직 9명)으로 구성되어 있고, 위원장은 부구청장이다.

2009년도 부동산평가위원회 운영실적은 연4회 위원회를 개최하여 표준지 1,239필지와 개별 토지 48,228필지, 의견제출 토지 16필지, 이의신청 토지 30필지에 대한 공시지가를 각각 심의하였다.



우리 구의 2009년도 개별공시지가 조사결과는 다음과 같다.

2009년도 표준지 현황 및 가격수준

(단위 : 원)

계	상업지역		주거지역		공업지역		녹지지역	
	표준지 수		표준지 수		표준지 수		표준지 수	
	최고	최저	최고	최저	최고	최저	최고	최저
1,239	167		1,007		18		47	
	대연동 72-1 5,600,000	대연동 1387-4 510,000	대연동 58-9 4,280,000	용호동 3-1 160,000	감만동 74-8 920,000	용당동 161-3 380,000	우암동 산15-2 320,000	용호동 산194-1 5,300

2009년도 개별공시지가 산정현황

(단위 : 필지)

구 분	총필지수 (A)			산정 필지수(B)			비 율 (B/A)*100
	계	사유지	국공유지	계	사유지	국공유지	
계	49,507	37,402	12,105	48,228	36,196	12,032	97.42
대연동	16,308	13,009	3,299	15,856	12,571	3,285	97.23
용호동	6,537	5,773	764	6,352	5,612	740	97.17
용당동	1,733	1,066	667	1,682	1,017	665	97.06
문현동	13,497	9,160	4,337	13,155	8,846	4,309	97.47
우암동	5,686	4,081	1,605	5,577	3,977	1,600	98.09
감만동	5,746	4,313	1,433	5,606	4,173	1,433	97.57



2009년도 개별공시지가 변동현황 (2008년 대비)

(단위 : 필지)

계	하 락	동 일	상 승	신 규	비 고
48,228	20,422	17,666	5,979	4,161	0.7%하락

2009년도 최고·최저 개별공시지가

(단위 : 원)

구 분			토 지 소 재 지	지 가
용 도 별	주거지역	최고	대연동 1603-20번지	1,310,000
		최저	용호동 산55-2번지	102,000
	상업지역	최고	대연동 72-2번지	5,230,000
		최저	문현동 513-1번지	667,000
	공업지역	최고	문현동 1107-1번지	618,000
		최저	감만동 521-7번지	303,000
	녹지지역	최고	대연동 1619-410번지	186,000
		최저	용호동 산196-1번지	5,220
지 목 별	대 지	최고	대연동 72-2번지	5,230,000
		최저	용호동 1번지	31,000
	전	최고	대연동 1222-41번지	450,000
		최저	문현동 1번지	27,700
	답	최고	용호동 14-2번지	126,000
		최저	용호동 2번지	25,100
	임 야	최고	용호동 산43-3번지	272,000
		최저	용호동 산196-1번지	5,220
	잡종지	최고	문현동 429-9번지	1,490,000
		최저	대연동 198-4번지	12,200
	기 타	최고	대연동 29-10번지	2,390,000
		최저	용호동 산190-3번지	1,740



2009년도 개별공시지가 의견제출 및 이의신청·처리현황

(단위 : 필지)

구 분	계	상향요구	하향요구	가격 심의 조정 결과			
				계	상향조정	하향조정	기 각
의견제출	14	4	10	14	1	2	11
이의신청	30	13	17	30	5	7	18

2. 새주소

가. 새주소 부여사업 적극 추진

우리나라의 주소체계는 일제가 식민통치와 조세징수를 목적으로 1910년대 실시한 토지조사사업 당시에 부여한 토지지번으로서 지적법에 기초를 두고 이루어진 것이다. 토지의 지번은 단일필지 특성을 나타내는 단위이며 토지의 거래, 주민등록, 부동산표시, 호적 및 각종 증명서 발급 등 실생활에서 매우 중요한 역할을 하고 있다.

그러나 우리나라의 지번체계는 인구증가와 경제발전에 따른 도시의 폭발적인 팽창과 복잡한 구조 그리고 각종 개발사업에 따른 토지의 등록, 분할 및 합병 등이 빈번하게 발생함에 따라서 불규칙하고 불합리하게 지번이 부여되어 왔었다. 이러한 불합리·불규칙적인 주소체계는 국민생활에 있어서 상호방문과 통신의 불편을 초래하고 동시에 물류비용의 증가는 물론 화재, 긴급구조, 재난구조 및 범죄에 대한 신속한 대응이 곤란하게 되었다.

이에 따라 국민생활의 편의를 도모하고 국가 경쟁력을 향상시키기 위하여 선진국과 같은 체계적이고 합리적인 새로운 주소체계 도입의



필요성이 꾸준히 대두되어 왔으며 96년도부터 국가사업으로 행정안전부에서는 도로방식에 의한 도로명과 건물번호를 체계적으로 부여하는 새로운 주소체계를 도입하기로 결정하였다.

우리 구에서는 지난 99년부터 2006년 말까지 새주소 부여사업을 4단계로 추진하여 완료하였고 2007년 4월 5일 「도로명주소 등 표기에 관한 법률」 시행 및 2009년 4월 1일 「도로명주소법」 개정령에 의거 새주소 정비사업을 추진하여 체계적이고 통일성을 가진 주소체계 확립을 위해 노력하였으며 2012년 새주소 법적전환에 대비하여 새주소 사용에 대한 혼란을 최소화하고 유비쿼터스 시대의 중요한 국가적 자산을 확보하게 되었다.

- 제1단계 - 기초자료조사('99. 1월 ~ '01. 12월)
- 제2단계 - 기초자료조사 및 새주소부여('00. 1월 ~ '01. 12월)
- 제3단계 - 운영체계구축 및 도로명판, 건물번호판 설치('02. 1월 ~ '05. 12월)
- 제4단계 - 시설물 유지관리, 새주소활용 대주민 홍보 및 새주소 안내시스템 유지관리('06. 1월 ~ '06. 12월)
- 2007년 - 새주소 시설물 전수조사(2회) 및 정비, 새주소 홍보 활동 강화, 부산광역시 남구 도로명주소 등 표기에 관한 조례 제정·공포, 새주소 안내시스템의 변동 DB정비('07. 1월 ~ '07. 12월)
- 2008년 - 새주소 고지·고시 완료(2008. 10월), 망실·훼손된 새주소 시설물 정비, 새주소 생활화 및 조기정착을 위한 다양한 홍보 활동 추진('08. 1월 ~ '08. 12월)



- 2009년 - 새주소 법령 제·개정에 따른 새주소 정비 추진, 도로명주소위원회 개최에 따른 남구 도로구간 결정 고시(485구간), 새주소 변경 등으로 인한 주민혼란 최소화 및 정비사업이해 도모를 위한 대주민 홍보활동 강화
- 2010년 - 새주소 정비사업에 따른 시설물 설치 완료, 부산광역시 남구 도로명주소 조례 개정·공포, 7대 핵심 공부를 중심으로 공적장부 주소전환 추진, 대국민 일제 고지·고시 실시, 주소체계 전환에 따른 주민혼란 최소화를 위한 대주민 홍보활동 강화(예정)

그동안의 추진내역 및 성과를 살펴보면, 남구전역에 걸쳐 건물 주출입구조사(30,615개소) 4회, 도로구간 및 기·종점 542구간을 설정하였고, 수차례에 걸쳐 동 협의체에서 심의한 542개구간의 도로명을 남구지명위원회에 상정 심사하여 결정하였으며,

2005년에는 새주소 시설물(도로명판 및 건물번호판) 설치를 완료하고 생활주소 안내시스템을 구축하는 등 활용기반 조성의 기본틀을 마련하였으며, 홍보를 위해 생활주소 안내지도(책자형 4,000부, 접지형 105,000부), 생활주소 홍보영상물(CD 1,000개, DVD 5개, VHS 5개)을 제작·배부하였으며, 지역주민 및 방문객의 왕래가 많은 장소에 생활주소안내도(71개소)를 설치하여 목적지를 쉽고 편리하게 찾을 수 있도록 하였다.

2006년에는 인터넷 설문조사를 통하여 새주소 부여사업에 대한 구민 인지도 향상과 새주소 사용의 편리성과 효율성을 홍보하여 새주소가 생활속에 정착될 수 있도록 하였다.

2007년에는 「도로명주소 등 표기에 관한 법률」의 4월 5일 시행에 따라 「부산광역시 남구 도로명주소 등 표기에 관한 조례」를 제



정하여 새주소 부여사업 추진을 제도적으로 뒷받침 하였으며, 새주소 시설물(도로명판, 건물번호판)의 전수조사를 통하여 망실·훼손된 시설물을 정비하는 등 새주소 고지·고시에 적극 대비하였다.

2008년에는 건물 소유자·점유자에게 새주소 고지·고시를 시행하고, 새주소 시설물(도로명판, 건물번호판) 및 새주소 안내시스템 전산DB 변동자료 정비를 통하여 정확한 위치정보 자료를 제공함으로써 길 찾기, 우편, 택배 등 모든 분야에서 새주소의 조기 정착 및 활용이 확산될 수 있도록 노력하였고, 2012년 새주소 법적전환에 대비하여 연령별 홍보계획을 수립, 각종 홍보물(장바구니, 냄비받침대, 안내문, 포스트잇 등) 제작을 통해 새주소 생활화 및 조기정착을 위한 홍보활동을 강화하였다.

2009년에는 도로명주소법 개정(2009. 4. 1.)으로 인해 행정안전부에서 추진하고 있는 새주소 법령 제·개정으로 사업추진지역 이외에 사업을 완료한 지역을 정비사업추진 대상으로 의무화함으로써 도로구간 재설정, 기초번호 간격, 건물번호 변경, 시설물 재정비를 추진하였고 도로명주소위원회 개최에 따른 남구 도로구간(485구간)을 결정고시 하였으며 정비사업을 위한 국비지원으로 예산 조기집행과 새주소 변경으로 인한 주민혼란 최소화 및 정비사업의 이해를 도모하기 위한 대주민 홍보활동을 강화하였다.

2010년에는 새주소 정비사업에 따른 도로명주소 시설물 설치가 완료될 예정이고 도로명주소법 개정으로 인한 부산광역시 남구 도로명주소 조례 개정·공포, 7대 핵심공부를 중심으로 공적장부 주소전환 추진, 대국민 일제 고지·고시 실시 등 법적주소 전환에 따른 주요 업무가 추진될 예정이며 주소체계 변경으로 인한 주민혼란 최소화 및 주민 사용 활성화를 위한 대주민 홍보활동을 강화할 예정이다.



나. 부동산 중개업소 관리

부동산 거래의 중추적 기능을 담당하고 있는 중개업자가 전문 직업인으로서의 품위를 유지하고 신의와 성실로써 공정하고 책임 있는 중개 활동을 할 수 있도록 부동산중개업을 건전하게 지도·육성하고 있다.

아울러 불법 부당요금 징수, 부동산 투기 및 조장행위자들을 적발하고 엄격하게 처벌하여 공정한 부동산 거래질서를 확립코자 철저한 지도·단속을 실시하고 있을 뿐만 아니라 부동산 중개업자에 대한 교육에도 철저를 기하고 있다.

부동산 중개업소 현황

(단위 : 개소)

구 분	계	법 인	중 개 사	중 개 인	비 고
2009	273	3	245	25	

2009년 부동산중개업소에 대한 지도·단속결과

(단위 : 개소)

구 분	계	등록취소	업무정지	자격취소	경 고	기타
계	72	2	1	—	69	—
법 인	—	—	—	—	—	—
중 개 사	70	1	1	—	68	—
중 개 인	2	1	—	—	1	—



다. 지적정보센터(조상땅 찾아주기) 운영

본인 또는 조상들이 소유하다 잃어버린 전국의 토지를 찾고자하는 경우 제적등본, 가족관계증명서, 기본증명서를 지참하여 우리 구를 방문 신청하면 본인 또는 상속인 여부를 확인한 후 지적전산망을 이용하여 토지정보자료를 제공받을 수 있도록 하여 민원인의 궁금증을 일거에 해소하고, 상속에 의한 원활한 토지소유권이전을 도모하는데 최선을 다하고 있다.

지적정보센터 자료제공 현황

(2009년)

구 분	신 청 건 수		자료제공 건수	
	건 수	인원수	필지수	면적(㎡)
지적정보 센 터	51	51	159	283,189

3. 지적관리

지적이란 국토전반에 걸쳐 일정한 사항을 국가 또는 국가의 위임을 받은 기관이 토지를 등록·공시하고 그 변경된 사항을 기록 관리하는 국가사무이며 토지에 대한 물리적·권리적·가치적 현황을 공시할 목적으로 필지단위로 등록한 기록이기도 하다.

우리나라의 지적제도는 신라 · 고려시대부터 시작되었으나 일정한 형식을 갖추지 못한 상태였으며, 현대식 지적제도가 1910년대 토지조사 사업을 거쳐 생겨난 후 약 90여년동안 체계적이고 합리적인 관리를 위해 꾸준한 연구 노력 끝에 각종 행정전산망 중 제일먼저 전국 지적전산 온라인망을 구축하여 전국 어디에서나 토지에 대한 각종 정보를 제공받을 수 있게 되었을 뿐만 아니라 전국 지방자치단체 중 최초



로 부책대장을 전산화 완료하였으며, 특히 2009년은 SK뷰 진입도로, 오륙도 중·초등학교 95,730.9㎡를 수치로 지적공부에 등록하여 보다 효율적인 지적행정에 기여하였고, 용당동 신선대 부지, 용당동1-5번지 일원을 공유수면매립사업으로 146,434.4㎡ 면적을 넓혀 남구의 경제 유발 토지이용이 증가하는데 일조하였다.

또한 한국토지정보시스템(KLIS) 구축이 완료됨에 따라 온라인 민원 처리의 기반을 수립하였고, 보다 정확하고 빠른 행정서비스 제공이 가능하게 되었으며 향후 GPS(위성항법시스템)위성을 통한 위치결정 등으로 신속·공정·정확한 토지기록 관리는 물론 지적자료의 관련정보 공유로 국가기반사업 및 제반행정의 기초 자료로서 중요성은 높아갈 것이다.

지 적 관 리 현 황

(2009. 12. 31 현재)

구 분	필 지 수	면 적(㎢)	구 분	필 지 수	면 적(㎢)
계	49,442	26.62	제 방	11	0.01
전	1,719	0.28	하 천	92	0.12
답	469	0.14	구 거	522	0.17
임 야	1,937	8.86	유 지	2	0.01
대	33,629	8.28	수 도 용 지	16	0.03
공 장 용 지	139	0.76	공 원	12	0.02
학 교 용 지	316	1.39	체 육 용 지	3	0.14
주 차 장	31	0.03	종 교 용 지	68	0.07
주유소용지	52	0.08	사 적 지	1	0.01
창 고 용 지	33	0.13	묘 지	95	0.21
도 로	9,661	2.65	잡 종 지	597	3.20
철 도 용 지	37	0.03			

※ 부산시 전역 765.94㎢의 3.47%



동별 지적공부 등록현황

(2009. 12. 31 현재)

(단위:km²)

구 분 동 별	합 계		토 지		임 야	
	필지수	면 적	필지수	면 적	필지수	면 적
계	49,442	26.62	47,752	17.97	1,690	8.65
대 연 동	16,457	8.10	15,935	5.02	522	3.08
용 호 동	6,416	6.94	5,875	3.38	541	3.55
용 당 동	1,656	3.62	1,519	2.61	137	1.01
문 현 동	13,453	2.97	13,165	2.20	288	0.77
우 암 동	5,723	1.44	5,663	1.30	60	0.14
감 만 동	5,737	3.55	5,595	3.46	142	0.10

2009년 지적민원 처리 실적

(단위 : 필)

구 분	항 목 별	처리건수	구 분	항 목 별	처리건수
측 량 민 원	등록전환	36	일 반 민 원	등록전환	31
	분 할	629		분 할	619
	현 황	1,584		합 병	481
	경계복원	286		지목변경	146
	지적측량 기준점	114		등기필 통지서정리	1,336

가. 지적측량기준점 관리

측량기준점은 지적삼각점과 지적삼각보조점 및 지적도근점을 말하며, 이는 토지의 경계를 결정하는 지적측량의 기준이 되는 것으로 시가지내 재개발대상지 등 관할지내 보다 높은 정확도를 요구하는 지역에 대한 측량의 정확도 확보를 위해 지적삼각보조점을 설치하여 지적측량기준점의 정확도 향상과 지적측량에 대한 신뢰성 확보에 노력하고



있으며 2009년도에는 주민의 알권리를 충족하기 위해 남구 홈페이지에 지적측량기준점 관리 현황 DB 구축 자료를 게재하여 누구나 쉽게 기준점을 볼 수 있도록 하였다.

지적 기준점 보유현황

(단위 : 점)

구분 \ 연도	계	지적삼각점	지적삼각 보조점	지적도근점
2009년	458	18	39	401

나. 지적민원 현장처리제 운영

토지이동을 수반하는 지적민원은 측량 접수와 검토(관계법 및 관계부서)시간이 소요됨에 따라 민원처리를 위하여 구청을 중복 방문하는 경우가 잦음에 따라 민원편익 증대와 원활한 행정처리를 위하여 지적현장 민원처리제를 운영하고 있다.

지적현장 민원처리제는 지적민원에 대한 예약신청이 있을 경우 담당팀이 민원에 대한 조사·분석 및 관계부서 협조를 통하여 가·부를 결정한 후 민원이 요청한 곳으로 현장 방문하여 신청서 접수대행 및 처리후 결과통지 처리하는 제도로써 구민의 편익성(시간적·경제적 부담해소)는 물론 적극적인 행정서비스 실천으로 고객만족과 감동을 주는 지적행정에 이바지하고 있다.

다. 토지공개념제도(개발이익환수제) 추진

우리 구에서는 토지의 소유, 이용과 개발이 공공복리에 적합하도록 토지의 효율적 이용과 생산적 개발을 유도하고 구민의 주거생활 안정을 도모하고자 토지공개념제도의 일환으로 개발이익환수제를 운영하고 있다.



개발이익환수제는 토지의 개발사업 등으로 인해 지가의 상승에 따른 개발이익을 일정 부분 환수함으로써 불로소득의 사유화를 방지하고 개발이익에 대한 기대 심리를 제거함으로써 토지 투기를 근절하는 한편, 환수된 개발 이익을 특별 회계로 관리하여 낙후지역을 개발함으로써 지역간·계층간 형평배분을 도모하기 위해 운영하고 있는 제도이다.

1) 부과대상 및 부담금 산정

개발부담금이 부과되는 개발사업은 인가, 허가면적 660㎡(200평) 이상으로 택지개발사업 등 10개 세부사업 및 이와 유사한 사업이 부과대상이다.

개발부담금은 개발이익의 25%를 부과하며, 개발이익의 산정기준은 부과종료시점의 부과대상토지의 가액에서 부과개시시점의 부과대상토지의 가액, 부과기간동안의 정상지가 상승분, 개발비용을 뺀 금액으로 한다.

2) 개발부담금 제도 경과

경기활성화 및 준조세 경감방안의 일환으로 2002. 1. 1부터 개발부담금의 부과가 중지되었으나, 2006. 1. 1 이후 인가 등을 받은 사업에 대하여는 개발부담금을 다시 부과하게 되었다.

3) 2007년도 이후 개발부담금 부과 및 징수현황

가) 부과 : 6개 사업장 405,524천원

나) 징수 : 5개 사업장 353,032천원

라. 한국토지정보시스템(KLIS) 시행

행정자치부의 필지중심 토지정보시스템(PBLIS)과 건설교통부의 토지정보망(LMIS)을 보완하여 하나의 시스템으로 통합 구축하고 시



군구지적행정시스템의 토지대장 속성정보를 연계·활용하여 토지와 관련된 각종 정보의 실시간 확인 등 합리적이고 정확한 토지행정의 효율성 제고와 지적·부동산·용도지역지구(토지이용계획확인서)의 통합 관리로 양질의 민원서비스 제공과 대민서비스 향상에 기여하고 있다.

1) 지적공부관리시스템

- 시군구지적행정, PBLIS, LMIS의 토지이동업무를 통합
- 소유권변동/일반지적행정 업무 등 모든 지적업무 수행

2) 지적측량성과시스템

- 지적공부관리시스템과 측량파일을 연계하여 지적데이터에 반영
- 소관청의 지적측량에 대한 직권업무처리 및 검사업무를 위하여 단독으로 운영

3) 토지행정지원시스템

- 토지행정분야 6개의 단위업무 전산화
 - 토지거래관리, 개발부담금관리, 부동산중개업, 개별공시지가관리, 개별주택가격관리, 통합민원발급(지적도, 토지이용계획확인서, 개별공시지가확인서 등 민원서류 발급)
- 기존 C/S 기반에서 WEB 기반 시스템으로 전환하여 일관성 있는 사용자 인터페이스 제공 및 안전성을 확보하고, 사용자 PC에 별도의 설치과정이 없으므로 접근성이 용이하도록 개선

4) 용도지역지구도관리시스템

- 용도지역지구도 및 필지의 검색과 조회, 신규, 변경, 폐지 업무
- 토지이동에 따른 발급속성 생성 및 접합·저촉·포함의 여부 판정



4. 부동산 관리

항상 구민에게 친절하고 만족을 주는 행정서비스 및 양질의 민원을 제공하기 위하여 토지대장과 건축물대장을 비롯한 부동산관련 민원창구 일원화하여 부동산관리의 효율성을 높임과 동시에 건축행정업무의 전 과정을 전산처리하기 위한 건축행정정보시스템을 구축하여 2004. 3. 2부터 동사무소에서도 전국의 건축물대장을 전산 발급할 수 있도록 개선하였으며, 한국토지정보시스템(KLIS)구축을 통하여 토지이용계획확인서를 전산화함에 따라 발급시간을 단축하고 개별공시지가 현황도면 전산화로 개별공시지가 자동 산정을 가능케 하였고 토지관련 행정업무 전산처리 체계를 구축하였다

건축물대장 및 도시계획도면 관리현황

(2009. 12. 31 현재)

총 계	건 축 물 대 장						도시계획 도 면
	소 계	일 반 건축물	집 합 건축물	폐쇄·말소 건 축 물	건축물현황 도면		
					일반·집합	폐쇄	
131,595	131,261	27,575	2,892	690	99,266	838	334

가. 지적창구 민원처리

우리 과에서는 깨끗하고 쾌적한 민원환경조성 및 친절, 신속, 공정한 업무처리로 대민서비스 개선에 최선을 다하고 있다. 증명발급 신청서식 4종을 1종으로 통합하여 민원인에 대한 불편과 번거로움을 없애고 편의를 제공해 주고 있다. 2009년 한 해 동안 부동산과 관련한 민원처리실적은 다음과 같다.



2009년 부동산 관련 민원처리 실적

구분	민원서류	처리건수	구분	민원서류	처리건수
창 구 민 원	구 토지(임야)대장등본 발급	191	일 반 민 원	건축물표시 변경	45
	지적(임야)도등본 발급	1,822		건축물대장 말소	162
	토지이용계획확인서 발급	3,310		건축물지번 변경	28
	구 건축물대장등본 발급	31		건축물(토지)대장 소유권정리	40,051
	등록증명서 발급	150		준공 건축물대장 작성	73

나. 부동산계약서 검인

부동산등기특별조치법 제3조(계약서 등의 검인에 대한 특례)에 따라 계약(판결, 증여, 신탁 등)을 원인으로 소유권이전 등기를 신청할 때에는 부동산의 소재지를 관할하는 구청에서 검인을 받도록 되어 있으며, 2009년 한해 부동산계약서 검인업무실적은 아래와 같다.

부동산계약서 검인

(단위 : 건)

연도 \ 월별	계	1	2	3	4	5	6	7	8	9	10	11	12
2009	3,244	769	399	272	140	284	338	191	128	181	161	210	171

다. 부동산 실거래가 신고

부동산시장의 투명성 확보와 공평과세의 기반을 구축하기 위하여 2006년 1월 1일 이후에 토지 및 건축물의 매매에 관한 거래계약서를 작성한 거래당사자 및 중개업자는 「공인중개사의 업무 및 부동산거래 신고에 관한 법률」에 의거하여 현재 계약 체결일로부터 60일 이내에 해당 부동산 관할구청을 방문하거나 인터넷을 통하여 부동산실거래가 신고를 하여야 한다.



신고의무위반(무신고, 허위신고, 지연신고)자에게는 취득세 3배이하의 과태료가 부과되며, 허위기재 및 이중계약서를 작성한 중개업자는 등록 취소 또는 6월 이내의 자격정지 처분을 받게 된다.

부동산 실거래가 신고 의무자의 부담을 경감하고 신고제도의 운영상 나타난 일부 미비점을 개선하고자 2006년12월 28일 「공인중개사의 업무 및 부동산거래신고에 관한 법률」이 일부 개정됨에 따라 2007년 6월 29일 이후에 체결하는 매매계약부터는 신고기한을 계약체결일로부터 30일 이내에서 60일 이내로, 지연신고 과태료도 최고 500만으로 조정되며 분양권과 입주권 등 부동산을 취득할 수 있는 권리의 매매도 신고대상에 추가로 포함된다. 2009년도 부동산 실거래가 신고 처리현황은 아래와 같다.

부동산 실거래가 신고 처리 현황

(단위 : 건)

월별 연도	계	1	2	3	4	5	6	7	8	9	10	11	12
2009	8,436	262	380	458	758	541	766	754	726	952	951	968	920

라. 건축물대장 관리

건축물대장은 일반건축물대장과 집합건축물대장으로 구분되고 적법 절차에 따라 건축허가, 사용 승인된 건축물에 대하여 건축물의 소재지, 용도, 층수, 연면적, 대지면적, 허가일자, 착공일자, 사용승인일자, 등재일자 등 건축물 및 대지의 일반사항과 소유자 성명, 주소 등 변동소유권에 관한 사항 및 건축물의 주용도 등을 기재하여 확인하거나 건축정책 자료로 활용하기 위한 공부로 종전에는 과세자료의 일환으로 세무과에서 가옥대장으로 관리하여 왔으며,



1983년 건축물관리대장으로 명칭변경, 1984년 건축과로 업무이관, 1996년 7월 1일 부동산관리대장의 일원화방안에 따라 지적과로 이관되어 1997년 12월 5일 부동산관리대장의 전산화를 목표로 대장의 서식이 정비되었고, 1999년 4월부터 정보화근로사업의 일환으로 건축물대장 전산화작업을 시작하여 11월 건축물대장 D/B구축을 완료하였으며, 2000년 3월까지 전산자료정비를 완료하여 2000년 5월 1일부터 전산시스템에 의한 건축물대장 등본을 발급하고 있다.

이에 따라 우리 구에서는 건축과의 건축물사용승인내역과 타 기관의 건축물준공에 따른 대장작성 요청에 의거 건축물대장의 신규작성과 건축물 등기필 통지에 따른 소유권변동내역을 정확히 전산처리함으로써 소유권보존 및 재산권행사에 불편함이 없도록 하고 있다.

건축법령의 개정으로 1992년 6월 1일부터 건축물대장 작성 시 건축물현황도면 작성이 의무화되었고, 각종 인·허가 시 건축물현황의 효율적인 관리를 위하여 우리 구에서 보관중인 건축허가도서(1988년부터 1992년 5월 31까지 약 3,200여건)를 바탕으로 건축물현황도면을 작성하였으며, 2004년 12월에는 건축물현황도면 D/B구축을 완료하여 전산시스템에 의한 건축물현황도면을 발급하고 있다.

이러한 건축물대장전산시스템 구축에 따라 전자정보처리시스템으로 기록한 전산정보를 건축물대장으로 보는 건축법령 개정시행에 맞추어 2007년 11월 1일부터 기존(종이) 건축물 대장을 폐쇄하고 전산화된 대장을 건축물대장으로 관리하고 있다

또한 종전에는 토지이동으로 인한 지번 변경 시 소유자가 관할 등기소에 등기 등록해야 하였으나, 1999년 5월부터 구청에서도 지번변경 등기촉탁이 가능하도록 건축법령이 개정됨에 따라 민원인의



시간적, 경제적 부담을 줄이기 위하여 그동안 지번변경등기가 누락된 대장을 일제 조사해 직권으로 450건에 대해 등기촉탁 완료하였으며, 건축물의 철거 멸실에 따른 건축물대장 말소 신고에 대하여 2007년부터는 남부산 등기소와 협의하여 동사무소와 구청, 등기소의 3곳의 기관을 방문하는 번거로움을 구청 1회 방문으로 해결하는 원스톱민원처리제를 시행하고 있다

마. 지적현장 민원실 운영

우리 구에서는 2003. 11. 3부터 부산지방법원 동부지원 남부산등기소 내 지적현장민원실을 설치·운영하여 구청, 등기소를 상호 방문해야하는 등의 민원불편해소 및 민원서비스 향상에 기여하고 있다.

발 급 현 황

(2009.12.31.현재)

계	지적제증명	소유권정리	취·등록세 고지서 발 급
61,598건	5,572건	40,051건	15,975건

바. 외국인(법인) 토지취득신고

부동산거래의 활성화를 통하여 우리나라 경제가 재도약할 수 있는 계기를 마련하기 위해 「외국인 토지법」을 개정 공포하여 '98. 6. 26 부터 시행하고 있으며, 외국인의 토지취득신고 및 허가권자가 부산광역시장에서 남구청장으로 업무 이관됨에 따라 용도, 면적 등에 제한 없이 외국인은 누구나 간편한 절차에 의하여 국내토지를 손쉽게 취득할 수 있도록 하였으며 법 개정이후 외국인 토지취득현황은 다음과 같다.



외국인(법인) 토지취득 현황

(2009.12.31.현재)

구 분	합 계	건 수	구 분	면 적(㎡)	비 고
주 체 별	157	118	개 인	30,756	
		37	법 인	191,837	
		2	정부·단체 등	146,089	
국 적 별	157	71	미 국	85,070	
		28	유 럽	36,080	
		39	아 시 아	2,766	
		19	그 외 국 가	244,766	
용 도 별	157	122	주 택	39,102	
		11	공 장	93,327	
		24	그 외 용도	236,253	

사. 부동산 실명제 추진

’95. 7. 1부터 모든 부동산에 관한 소유권, 기타 물건의 등기는 반드시 실소유자 명의로 등기를 하여야 하고 미등기된 부동산은 ’95. 7. 1부터 3년 이내에 소유권이전 등기를 하여야 한다. 또한 타인명의로 등기한 자는 유예기간 1년 내에 실명으로 등기해야만 하며 이를 위반할 시 다음과 같은 과징금 및 벌칙이 있다.

- 타인명의로 등기한 자와 부동산 취득 후 3년 이내 이전등기 하지 아니한 자 및 양도담보등기를 하지 아니한 자
 - ⇒ 부동산 가액의 30% 상당 과징금 및 5년 이하 징역 또는 2억원이하의 벌금
- 명의신탁 약정에 의거 등기한 명의 수탁자
 - ⇒ 3년 이하의 징역 또는 1억원 이하의 벌금
- 과징금을 부과 받은 자가 계속 실소유자 명의로 등기를 하지 아니한 자
 - ⇒ 2년에 한하여 첫째 해에는 부동산 가액의 10%, 둘째 해에는 20% 상당의 이행강제금 부과

제1절 보건소

최근 의학의 발달과 영양상태의 개선 등 평균 수명의 연장으로 인해 고령화 현상 등 인구 구조가 바뀌고, 질병의 다양화와 만성화 현상이 나타남에 따라 최근의 보건정책도 치료중심의 접근보다는 질병의 원인을 예방하는 방향으로 전환하고 있다.

따라서 지역주민들의 건강한 삶에 대한 보건의료욕구에 부응하고 수준 높은 지역보건의료 서비스를 제공하기 위해 한방진료 및 물리치료실을 운영하고, 급·만성 전염병관리 및 각종 질병의 예방과 치료, 영유아 예방접종 등 모자보건사업, 맞춤형 방문보건사업, 정신보건사업, 구강보건사업, 지역특화 건강증진사업 등을 통하여 구민의 건강을 돌보고 있으며 더 많은 구민이 편안하게 이용할 수 있는 보건소 만들기에 주력하고 있다.

1. 기본현황

가. 기구

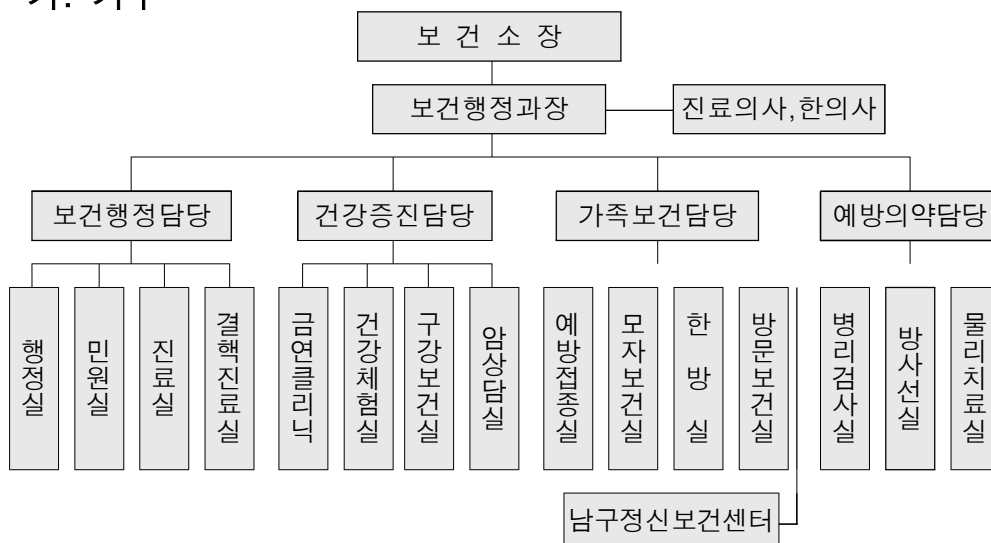



나. 시설 및 장비현황

- 소재지 : 부산광역시 남구 대연6동 1268-3번지(남구청길 34)
- 대 지 : 1,466.85m²
- 건 물 : 연면적 2,618.97m² - 지하1층, 지상4층
- 주요 의료 및 방역 장비

(단위 : 점)

품명 총계	차 량	방 사 선 촬 영 기	고 압 멸 균 기	생 화 하 자 동 분 석 기	초 음 파 진 단 기	자 동 혈 구 계 산 기 (혈액분석장치)	휴 대 용 혈 액 분 석 기	차 량 동 력 판 단 기	휴 대 용 연 막 기	기 타
82	6	2	2	1	1	1	26	1	10	32

2. 보건행정

가. 진료 등 민원 처리

1) 진료 실적

1차 진료기관으로서 지역주민의 보건의료향상과 건강증진을 도모하기 위하여 존재하는 보건행정의 최일선 기관으로 성실과 양질의 의료봉사로 구민건강을 보살피는 업무를 주요 업무로 하며 최선을 다하고 있다. '97. 6. 2부터 한방실과 물리치료실을 운영함으로써 보건 의료서비스의 확대를 가져오는 계기를 마련하였다.

2009 총 진료 실적

(단위 : 건)

구 분 계	진 료 실	한 방 실	물리치료실
82,330	70,994	5,606	5,730



2) 일반 민원 처리

보건소를 찾는 구민들에게 친절봉사 자세로 민원을 처리해 주고 있다.

2009 민원 실적

(단위 : 건)

구 분 계	보건증 발 급	진단서 발 급	일반건강 진 단 서	운전면허 적성검사	일반검사 업 무	허가신고 처 리
26,736	13,346	2,022	1,631	271	9,036	430

나. 지역보건 의료사업 추진 및 지역보건의료심의위원회 운영

지역주민의 건강요구에 부응하는 지역보건 의료사업을 개발함으로써 서비스의 질 향상과 주민건강증진을 도모하기 위하여 지방자치단체의 주도하에 다양한 프로그램을 개발하여 추진하고 있다. 첫째 지역현황을 파악하고, 둘째 생애주기별 보건사업으로 영유아보건사업, 모성보건사업, 서비스별 보건사업으로 영양개선사업, 구강보건사업, 만성질환관리사업, 무료 암 검진사업, 지역특화 건강행태개선사업, 맞춤형 방문보건사업, 금연·절주사업, 저소득보건사업, 급·만성 전염병 관리사업, 의·약물관리사업 등이 있으며, 셋째 보건기관의 확충 및 정비계획과 넷째 지역내 공공기관과 민간 의료기관간의 기능분담을 통합 조정하는 일련의 계획을 4년마다 수립하고 그에 따른 연차별 시행계획을 별도로 수립하여 지역주민, 보건의료관련기관, 단체의 임직원, 보건의료전문가, 관계 공무원으로 구성된 13명의 지역보건의료심의위원회의 심의를 거쳐 업무를 추진하고 있다.



다. 결핵 관리

전염성 질환인 결핵을 조기에 발견하고 적절히 관리하여 주민들이 결핵으로부터 안심할 수 있도록 결핵예방관리사업을 시행하고 있다. 주 내용으로 결핵 예방접종, 조기검진 및 무료 진료 등을 실시하고 있고 특히 노인 연령 다음으로 발병률이 높은 10~20대 연령층의 결핵 발생을 조기에 차단하고자 대한결핵협회와 연계하여 이동 건강검진을 실시하고 있다. 또한 학교 및 집단시설 등에 결핵 발생시 역학조사팀을 구성하여 신속하게 대응함으로써 결핵의 확산을 차단하고 있다.

2009 결핵관리사업 추진 실적

(단위 : 명, 건)

구 분	요치료자(명)			요관찰자(명)	예방화학 치료자(명)	결핵검진(건)		이동 검진(명)	BCG 예방접종(명)
	총계	도말 음성	도말 양성			엑스선	객담		
실적	81	53	28	75	51	1,520	2,079	21,577	241

라. 진단용 방사선장치 안전관리

의료기관에서 설치, 운영하는 진단용 방사선 발생장치를 안전하게 관리함으로써 환자 및 방사선관계 종사자가 방사선으로 인한 피해를 받지 않도록 최선을 다하고 있다. 우리구 관내 진단용 방사선 발생장치는 2009년 12월말 현재 총140개소의 의료기관에 있으며 이를 의료기관 중별로 구분하면 병원 10개소, 의원 56개소, 치과의원 74개소이다.

2009 신고된 장치의 종류별 현황

(단위 : 대)

구 분	특수의료장비			진단용 엑스선 장치 및 발생기	치과의료장비		골밀도기
	MRI	C-T	유방 촬영		구내촬영	파노라마 및세파로	
계							
289	2	5	7	103	86	75	11



마. 희귀·난치성 질환 의료비 지원

국민기초생활보장법 시행(2000.10.1)으로 의료보호대상에서 탈락되는 생활이 어려운 희귀난치성 질환자에게 의료비를 지원하는 사업으로 지원대상 질환은 2001년도 4종(만성신부전증, 근육병, 혈우병, 고셔병)을 시작으로 2009년 현재 111종으로 확대 실시하고 있다.

2009 의료비 지원현황

(단위 : 천원)

구 분	계	만성신부전증	혈 우 병	근 육 병	베체트병	크론병외
연 인 원	8,915	8,104	150	192	142	327
지원금액	834,329	547,280	164,293	45,384	4,589	72,783

3. 건강증진

가. 지역특화 건강행태개선 사업 및 금연클리닉 사업

지역주민에게 건강한 삶에 대한 가치와 동기를 부여하고, 건강에 대한 바른 지식과 방법을 보급하여 건강의식을 함양하도록 하며 자발적으로 건강생활을 실천할 수 있는 여건을 조성하고자 보건교육, 질병예방, 영양개선 및 건강생활의 실천 등을 통해 삶의 질을 증진하고 올바른 가치관을 정립하여 정신적, 육체적으로 건강한 사고를 가짐으로써 궁극적으로 지역사회 주민의 행복한 삶을 추구하는데 목적을 두고 있으며, 금연·절주·운동·영양 등의 건강생활실천사업과 함께 보건교육, 다중집합시설·학교·사업체 등을 직접 방문하여 다양한 홍보사업을 함으로써 주민모두가 건강한 생활을 영위하고 질병을 예방하는데 도움을 주고 있다. 또한 2005년부터 보건소 내에 금연클리닉을 신설하고 2008년에는 건강체험실에 체력측정장비를 보강하여 개별적으로 맞춤식 처방운동 및 영양처방을 통해 높아진 주민들의 보건욕구에 부합하고 있으며 주민들의 생활터에서 올바른 생활습관을 실천할 수 있도록 건강환경을 조성하는데 최선을 다하고 있다.



2009 지역특화건강행태개선사업 추진실적

미취학아동 건강증진사업			아동 및 청소년 건강증진사업			
영양순회교육	건강식단제공	어린이 건강축제	청소년 건강교실	청소년 비만교실	건강증진 홍보사업	청소년 음주 예방교육
어린이집 20개소 2,000명 (3회)	어린이집 62개소 월 1회 (총 12회)	18개소 1,000명	4개중학교 764명	2개중학교 비만청소년 60명	6개중학교 5,328명	3,458명

성인 및 노인 건강증진사업						
외국인유학생 건강교실	one-stop 프로그램	노인건강 운동대학	걷기동아리 운영	지역사회가 함께만들어가는 건강교실	허약노인 운동교실	중간건강 관리지도자 육성프로그램
822명 (건강상담 코너15회 축제3회)	282명	30명 (주2회10주)	51명 (주2회)	10개경로당 및 5개 주민자치센터 285명	2개경로당 (24회)	생애주기별 121명

환경개선				
계단걷기 권장사업	대형할인점과 함께하는 건강홍보관	건강생활실천 캠페인	불법주류판매 지도점검	절주 조례제정
5개단지 2,546세대	4회 440명	33회	663개소	1건 (2009.3.23.)

2009 금연클리닉 운영 실적

금연클리닉 등록자 수			6주 금연성공률(명·%)			6개월 금연성공률(명·%)		
남	여	계	남	여	계	남	여	계
1,404	168	1,572	917 (65.2%)	107 (62.9%)	1,024 (64.9%)	585 (43.6%)	60 (36.1%)	645 (42.8%)

나. 임산부 및 영유아 영양플러스 사업

영양플러스 사업은 생리적 요인과 환경여건 등으로 인해 상대적으로 영양상태가 취약한 대상에게 그들의 불량한 영양섭취상태의 개선을 통한 건강증진을 위해 영양교육을 실시하고, 영양불량문제의 해소를 돕기 위한 특정식품들을 일정 기간 동안 지원하는 제도이다.

지원대상자 수		
임산부 및 출산수유부	영유아	계
18명	73명	91명

다. 암 조기 검진 및 치료비 지원사업

국가 암 조기검진사업을 통하여 우리나라 국민의 사망원인 1위인 암을 조기에 발견하여 치료함과 동시에 저소득층 암 치료비 지원을 통한 경제적 부담을 경감시켜 치료율을 높이고 암사망률을 낮추는 등 건강수명을 연장하고자 한다.

검진대상은 의료급여수급권자와 건강보험가입자 및 피부양자로서 당해연도 검진대상자 중 2009년 보험료 부과기준에 해당하는 자

- ※ 지역가입자 : 월 보험료 72,000원 이하
- ※ 직장가입자 : 월 보험료 60,000원 이하

검진항목은 위암, 유방암, 자궁경부암, 간암, 대장암의 5종에 대한 검진을 실시하고 그 검사 결과에 따라 발견된 암 환자에게는 의료비 지원을 실시한다.

2009 의료보호수급권자 암 검진실적

구 분	계	위암	간암	대장암	유방암	자궁경부암
목표(건)	2,129	625	132	479	470	423
실적(106.9%)	2,276	688	104	527	510	447



2009 건강보험가입자 중 저소득층에 대한 암 검진 실적

구 분	계	위암	간암	대장암	유방암
목표(건)	27,384	11,807	922	7,062	7,593
실적(81.3%)	22,273	9,526	608	6,033	6,106

라. 구강보건사업

구강보건실에서 취약전 아동 및 노인에 이르기까지 포괄적인 구강건강관리 체계를 구축하여 지역사회 주민의 구강건강증진을 도모하고 있다.

2009 구강보건사업 추진실적

노인의치보철사업	치아홈메우기	불소용액양치사업	구강보건교육
86명	708명 2,187개	45회 1,428명	80회 4,377명

4. 가족보건

가. 모자보건사업

임산부 및 영유아 건강관리를 위해 산전·산후 분만관리를 비롯하여 건강진단, 영유아 예방접종, 신생아에 대한 선천성대사이상 검사 실시, 미숙아 및 선천성이상아 등록관리 및 의료비지원, 모유수유의 향상을 위한 교육, 홍보와 함께 여성건강검진사업 등으로 여성과 어린이 건강 증진에 기여하고 있다.

2009 모자보건사업 현황

(단위 : 명)

구 분 계	임산부관리		영유아관리	선 천 성 대사이상 검 사	미숙아, 선천성 이상아 등 록		영 유 아 무료예방 접 종	모 자 보 건 교 육
	등록 관리	모성 검사	등록 관리		미숙아	선천성 이상아		
37,499	1,566	185	7,140	2,550	164	1	25,559	334



나. 고혈압·당뇨 관리사업

경제사회 발전에 따른 식습관 등 생활습관의 변화와 고령화 사회로의 진입등으로 증가추세에 있는 고혈압·당뇨병·고지혈증 등의 위험요인 발견 및 관리, 체계적인 교육, 정보제공 등을 통하여 건강한 생활습관의 실천을 유도하는데 목적이 있다.

세부적인 방법으로는 지역주민 교육 및 홍보로 식사 및 운동습관 개선 및 실천율을 향상시키고 또한 심뇌혈관 질환 조기발견 사업을 확대함으로써 자신의 혈압과 혈당수치를 알고 자가 관리하는 주민수를 증가시키고 유소견자를 조기 발견하여 치료하게 함으로써 삶의 질 향상에 기여하고 있다.

2009 고혈압·당뇨·고지혈증 환자 등록관리 현황

구 분	고혈압		당뇨병		고지혈증		비 고
	등록(명)	관리(건)	등록(명)	관리(건)	등록(명)	관리(건)	
계	383	7,967	197	4,444	54	364	※ '09. 12월말 기준의 등록자수

다. 방문보건사업

방문건강관리 전문인력이 가정 또는 시설 방문하여 건강문제를 발견하고 건강증진, 만성질환 등 질환예방 및 관리에 적합한 보건 의료 서비스 제공 및 지역자원 연계함으로써 가족과 지역주민의 건강수준 향상을 목적으로 하며 우리 보건소에서는 남구 19개 전동의 4,740가구를 관리하고 있다.



2009 방문보건사업 추진실적

기초조사	방문실적	검사건수	투약확인	질환자 관	연계처리	방문진료
4,740가구	23,440회	56,382건	1,844회	35,361건	1,644건	204명

라. 취학전 아동 조기 시력검진사업

미취학아동 만3세~6세 아동에게 시력 검진으로 이상자의 조기발견 및 처치로 약시인구와 시력이상 인구를 예방하고 있다.

2009 미취학아동 조기시력 검진사업 추진실적

(단위 : 명)

1차 시력검진 실시	유소견자 발견	정밀검사의뢰 및 정밀검진자
2,810 (대상인구의 29.5%)	200 (검진자의 7.1%)	63명 중 정밀검진 57명

마. 정신보건사업

남구정신보건센터는 2007년 7월 1일 개소 위탁운영하고 있으며, 정신보건센터장 및 상담 전문인력 4명과 함께 지역 주민의 정신건강 서비스를 제공하고 있다. 만성정신질환자 및 그 가족의 사회적응과 지역사회주민의 정신건강증진을 목적으로 대상자 발견·등록, 사례관리, 정신질환자 및 가족의 교육, 정신질환 예방과 정신질환 편견 해소를 위한 홍보, 가족모임 지원, 주간보호 프로그램 운영, 지역주민의 정신건강상담 등 포괄적인 정신보건 서비스를 제공하고 있다.



2009 정신보건 사업 관리 실적

(단위 : 명)

등록수	사례관리	주간보호 프로그램	연계처리	정신건강상담	정신보건교육
51	1549	140회/427명	16	1,193	52회/2,886명

5. 예방의약

가. 의·약업소 관리

1) 의·약업소 현황

남구에는 301개소의 의료기관에 의료인 864명이 종사하고 있으며, 약국 106개소에 137명의 약사가 구민의 건강을 돌보고 있다.

2009 의료업소 현황

(단위 : 개소)

구분 계	병 원	의 원	한의원	치과의원	조산소	안경업	기 타
380	10	136	78	77	0	58	21

2009 약업소 현황

(단위 : 개소)

구분 계	약 국	도매업	의료용구 판 매 업	약업소	한약국	한약업사
277	106	14	154	—	1	2

2009 의료인 및 약사 현황

(단위 : 명)

구분 계	의 사	치과의사	한 의사	간 호 사	조 무 사	약 사	기 타
1,820	285	95	80	404	549	137	270



2) 의·약무 관리

부정 의료행위, 무자격자 의약품 조제판매 행위 등을 사전에 방지하기 위하여 의료감시 및 약업소 지도감시를 철저히 하여 사고를 미연에 방지하고 위법 부당한 의료행위를 발본색원함으로써 국민 보건향상에 기여하고 있다.

2009 의약업소 감시실적

(단위 : 개소)

감시건수	행정처분	처 분 내 용				
		취 소	업무정지	과 징 금	경고 및 시정	과태료
313	6	0	0	2	4	0

나. 전염병 관리

1) 급성 전염병 관리

경제발전에 힘입어 생활환경의 개선, 영양상태 및 건강생활 실천등으로 인한 건강수준의 향상과 비상방역체계를 지속적으로 운영함으로써 주요 전염병이 급격히 감소하였으나 최근 국가간의 인적, 물적 교류의 증가로 인해 해외에서 유행하는 신종전염병의 국내 유입 및 확산 추세가 두드러지며 또한 학교 단체급식 실시로 인한 집단 감염 사례 발생 가능성이 높아지고 있어 전염병 감시체계를 더욱 강화하고 있다.

2009 주요전염병 발생현황

(단위 : 건)

구분 계	장티 푸스	세균성 이 질	수두	유행성 이하선염	말라 리아	쯔 쯔 가무시	성홍열
518	1	4	450	23	3	28	9



2) 예방접종

예방접종은 질병에 대한 저항력을 인공적으로 획득하는 방법으로 전염병발생 예방에 가장 효과적이며 특히 2009년도에는 전 세계적으로 발생한 신종인플루엔자의 국내 확산을 최소화하기 위해 예방접종에 만전을 기하고 있다.

2009 예방접종 실적

(단위 : 건)

구 분 계	장티푸스	유행성출혈열	계절인플루엔자	신종인플루엔자	B형간염
53,040	532	60	15,720	33,929	2,799

3) 방역소독

전염병을 전파하는 위생해충을 구제하기 위하여 하수구, 습지, 쓰레기하치장, 공중변소 등 방역 취약지역에 집중 소독을 실시하여 전염병 매개곤충의 서식처를 차단함으로써 병원체의 증식과 확산방지에 만전을 기하고 있으며, 생활공간의 지하화 및 동절기 온난화 등으로 월동하는 해충이 많아 동계방역 소독을 실시하고 특히 환경오염을 유발시키는 연막소독을 지양하고, 해충구제 효과가 큰 분무 소독을 중점 실시하고 있다.

2009 방역소독작업 실적

(단위 : 회)

구 분 계	모기유충구제	휴대용연막	동력분무	살 균
13,751	7,170	110	6,291	180



4) 전염병 보균자 찾기 사업

집단환자 발생 빈도가 높은 집단급식소, 식품업소 등에 대한 장티푸스 보균자 찾기 사업을 실시하여 지역주민에 대한 전염병 확산 방지에 철저를 기하고 있다.

2009 장티푸스 보균자 찾기 실적

(단위 : 건)

계	식품위생업소 종 사 자	집단급식소 종 사 자	과거2년간 환 자	기 타
12,384	12,316	50	4	14

5) 해 · 하수검사

장티푸스, 콜레라, 비브리오패혈증 등 수인성 전염병 예방을 위하여 설자리, 대천천 등 5개소의 해 · 하수를 수거하여 세균검사를 실시하고 있다.

2009 해 · 하수 검사 실적

(단위 : 회)

구 분 계	해 수	하 수	비 고
110	66	44	

다. 마약류 오 · 남용 예방

마약류 오 · 남용은 우리 가정과 국가사회를 파멸시키는 망국병으로 인류에게 해악을 줄 뿐 아니라 생명의 상실은 물론 사회의 혼란을 일으키며, 특히 나라의 보배인 청소년에게 돌이킬 수 없는 악영향을 줄 수 있는 무서운 병이다. 마약사범에 대한 관리는 검찰청에서 전반적인 관리를 하고 있으며 우리 구에서는 마약류의 오·남용이 얼마나 무서운 것인가를 구민에게 적극 홍보하여 건강하고 밝은 사회를 이룩하는데 최선을 다하고 있다.



2009 마약류 오·남용 예방 홍보 실적

캠페인		유인물 배부
회 수	인 원	
2	40	200매

라. HIV/AIDS 관리

매년 HIV감염인은 지속적으로 증가하고 있으나 아직까지 예방백신이나 치료약이 개발되지 않아 대주민 홍보 및 예방교육활동이 요구되고 있다. 우리구 보건소에서는 감염취약계층 및 일반희망자에 한해 혈청검사를 실시하여 감염인 조기발견에 주력하고 있으며, 특히 군인, 학생 등 집단에 대한 홍보 및 교육을 강화하여 에이즈 전파방지에 철저를 기하고 있다.

2009 AIDS 예방관리실적

혈 청 검 사 자			교 육	캠페인
정밀검사 의뢰 (국립보건원)	건강진단자 혈청 검사자수	일반 검사자		
2	696건	307건	4회 1,351명	4회 1,515명

마. 성병 관리

성병감염자 발생예방을 위하여 정기 성병 건강 진단자에 대한 검진 및 교육을 강화하고 검진대상 업소에 대하여 정기적으로 지도점검을 실시하여 개인의 건강은 물론 타인에게 전파를 미연에 방지하고 있다.

2009년 정기성병검진대상자 검진 실적

(단위 : 건)

검진자	검진결과	성병감염내용			
	음성	매독	임질	요도염	클라미디아증
1,996	1,976	2	1	0	17



제2절 도서관

도서관은 주민의 독서진흥 및 문화발전, 평생교육에 이바지 하고자 우수한 자료를 확충하고 문화강좌, 초등학생 방학특강, 독서교실, 독서토론회, 독서의 달, 영화상영 등 각종 행사를 개최하여 주민의 삶의 질을 높이고 정보와 문화교육 기관의 역할을 다하기 위하여 노력하고 있다.

1. 기본현황

가. 기구 및 인력

- 1) 직 제 : 1관장 3담당(사무담당, 열람담당, 사서담당)
- 2) 인 력

구분	합계	사 서 직						행 정 직				전산직			기 능 직						기 타
		소 계	5 급	6 급	7 급	8 급	9 급	소 계	6 급	7 급	8 급	소 계	8 급	9 급	소 계	전 기	기 계	사 무	조 무	운 전	
정원	18	8	1	2	1	4	0	3	1	1	1	1	0	1	6	1	1	2	1	1	2
현원	18	8	1	2	1	4	0	3	1	2	0	1	1	0	6	1	1	3	0	1	2

- 3) 도서관 운영위원회 - 11명 (위원장 : 박태신)

나. 시설 현황

- 1) 소재지 : 부산광역시 남구 도서관길65(대연동)
- 2) 규 모 : 지하 1, 지상 4층, 연면적 5,259㎡, 좌석수 1,100석



위 치	좌석수	사 용 시 설
지 하		식당, 전기실, 기계실
1 층	214석	어린이실, 연속간행물실, 안내실
2 층	192석	멀티미디어관, 시청각실, 취미교양실, 열람담당, 사서담당
3 층	122석	종합자료실, 어학실, 컴퓨터실, 관장실, 서무담당, 회의실
4 층	572석	제1열람실, 제2열람실, 제3열람실, 제4열람실
옥 상		야외휴게실, 자연학습장

다. 이용 안내

1) 자료실별 업무내용

자료실	업 무 내 용
종합자료실	일반도서 열람·대출, 주부독서토론회, 장애인 도서택배, 직장문고, 청소년 독서토론회, 소외계층 독서지원
아동실	아동·유아도서 열람·대출, 어린이독서토론회, 독서교실, 어린이 스토리텔링, 꾸러기동화사랑반, 어린이 토요일특강
연속간행물실	신문·잡지·향토기업자료·시군구 행정자료 등 열람
멀티미디어관	CD·DVD·e-book·비디오 열람, 인터넷 검색, 디지털 위성방송 시청, 도서관 홈페이지 및 e-book 관리
어학실	어학 교재 및 테이프 청취
열람담당	취미교양강좌 및 방학특강, 도서관 주간 및 독서의 달 행사 운영, 평생교육 및 문화행사 운영, 시청각실 운영
사서담당	도서관 자료구입 및 기증, 자료분류 및 통계, 훼손도서 재정비, 학교도서관 및 작은도서관 지원사업, 권장도서목록 및 독서치료 목록 작성 도서관 갤러리 운영 등
서무담당	도서관 시설 전반관리, 도서관 시설 사용, 이용자 지도

2) 이용 시간

- 자료실 09:00 ~ 18:00(일요일 : 17:00)
(종합자료실, 연속간행물실 화~금요일 : 22시)
- 열람실 07:00 ~ 23:00

3) 휴 관 - 매주 월요일, 국경일, 정부지정 공휴일

4) 대 출 - 1회 3권 14일간



라. 자료 보유 현황

▷ 도서 : 총 129,667책

계	총 류	철 학	종 교	사 회 과 학	순 과 수 학	기 술 과 학	예 술	어 학	문 학	역 사
129,667	6,443	6,604	3,752	20,143	8,451	9,064	6,745	5,422	51,579	11,464

▷ 비도서 : 총 7,128종 9,968점

계	멀 티 미 디 어 실					어학실	연속간행물실	
	C D	비디오	DVD	e-book	오디오북	카세트	신 문	잡 지
7,128종	602종	261종	2,988종	2,192종	76종	1,009종	27종	215종
9,968점	1,089점	652점	3,453점	2,400점	154점	2,220점	27부	215부

마. 독서회원 및 도서관 이용자 현황

▷ 독서회원 현황

(기준일 : 2009. 12. 31)

계	소계		어린이회원		청소년회원		일반회원	
	남	여	남	여	남	여	남	여
55,253명	23,138명	32,115명	5,750명	7,050명	2,749명	3,392명	14,639명	21,673명

▷ 도서관 이용자 현황

(기준일 : 2009. 12. 31)

계	소계		어린이		청소년		일반	
	남	여	남	여	남	여	남	여
702,050명	334,192명	367,858명	100,108명	99,496명	24,553명	27,594명	209,531명	240,768명



2. 도서관 자료 확충

도서관 자료의 체계적인 수집과 정리를 통해 이용자의 다양한 정보 욕구 충족과 인터넷 시대의 새로운 정보기술 환경에 부응하는 자료관리로 효율적인 서비스를 제공하고 있으며, 특히 독서치료 도서를 체계적으로 수집하여 이용자에게 상황에 맞는 서비스를 제공하고 있다.

도서관 소장 자료는 데이터베이스를 구축하여 도서관 홈페이지를 통해 이용자에게 인터넷 정보자료로 제공되고 있다.

또한, 정보전달 매체가 종이로 된 책에서 다양한 디지털 자료로 체계가 변함에 따라 그에 발맞추어 우리 도서관에서도 DVD, e-book, 오디오북 등 각종 디지털 자료를 확충하여 지식 정보화 시대를 지향하는 구민의 정보 욕구에 신속히 대처하고 정보자료의 공유를 통해 한발 앞서가는 민원행정서비스를 구현하고 있다.

2009년도 자료 확충 현황

계	구 입		기 증	
	도서(권)	비도서(점)	도서(권)	비도서(점)
9,831	8,325	495	1,011	-

3. 다양한 취미교양프로그램 운영

가. 교양강좌 운영

보다 적극적이고 능동적으로 지역문화센터의 역할을 수행하면서 지역주민들에게 건전한 취미생활 및 여가선용의 기회를 제공하여 평생교육의 장을 열어주고, 자연스럽게 도서관 이용을 유도하기 위해 78석으로 구성된 취미·교양실에서 다양한 교양강좌를 운영하고 있다.

연중 상·하반기로 나누어 운영하고 있는 교양강좌는 지역주민들에게 좋은 반응을 얻고 있으며 특히 주부들에게 인기가 높다. 또한, 독서교육의 중요성에 대한 인식이 날로 높아짐에 따라 관련 강좌를 운영하여 어린이들에게는 올바른 독서습관을, 주부들에게는 바람직한 자녀 독서지도법을 제시해 주고 있다.



2009년도 교양강좌 운영 실적

구 분	강 좌 명	운 영		참여 인원	비 고
		기 간	시 간		
상 반 기 교양강좌	즐거운 동화구연지도	3. 2 ~ 6. 30	매 주 화요일 10:00~12:00	429명	성인
	우리아이 독서교육		매 주 수요일 10:00~12:00	165명	성인
	엄마가 먼저 배우는 문학논술		매 주 목요일 10:00~12:00	390명	성인
	탄력적인 부모역할 훈련		매 주 금요일 10:00~12:00	190명	성인
	영어그림책 읽기		매 주 수요일 15:00~17:00	346명	초등 1-6학년
	재미있는 독서놀이		매 주 금요일 15:00~17:00	188명	초등 1-2학년
	중학생 문학논술		매 주 화요일 19:00~21:00	86명	중학생
	두뇌학습 영재교육		매 주 수요일 19:00~21:00	207명	성인
	정보화 강좌		매 주 화~금 13:00~17:00	1,005명	성인
하 반 기 교양강좌	엄마를 위한 교양 한국사	9.15 ~ 12.18	매 주 화요일 10:00~12:00	168명	성인
	나를 찾는 심리철학		매 주 수요일 10:00~12:00	214명	성인
	자녀독서교육		매 주 목요일 10:00~12:00	93명	성인
	나를 찾아가는 글쓰기		매 주 금요일 10:00~12:00	92명	성인
	전쟁으로 배우는 한국사		매 주 화요일 15:00~17:00	142명	초등 4-6학년
	생각이 자라나는 문학여행		매 주 수요일 15:00~17:00	139명	초등 3-4학년
	행복한 독서놀이		매 주 목요일 15:00~17:00	208명	초등 1-2학년
	두뇌학습 영재교육		매 주 수요일 19:00~21:00	80명	성인
	탄력적인 부모역할 훈련		매 주 금요일 19:00~21:00	130명	성인
	정보화강좌		매 주 화~금 13:00~17:00	1,755명	성인
토요일 (2,4주)	리더십 강화를 위한 위인 탐구	3. 1 ~ 6. 30	2,4번째 토요일	132명	초등 4-5학년
	어린이를 위한 인문학 강의	9. 1 ~ 12. 31	2,4번째 토요일	128명	초등 4-6학년
계	21개 강좌 6,287명 참여				



나. 초등학생 방학 및 토요특강 운영

초등학생을 대상으로 토요일 및 방학기간동안 다양한 학습기회를 제공하여 유익한 방학생활이 되도록 선도하고 생활속의 도서관 이용을 유도하고 있다.

2009년도 초등학생 방학특강 운영 실적

구 분	강 좌 명	운 영		수강인원	비 고
		기 간	시 간		
겨울방학	신나는 과학쟁이 1	1.6 ~ 2.3	매주 화, 수 10:00~12:00	186명	
	신나는 과학쟁이 2		매주 목, 금 10:00~12:00	132명	
	이야기의 매력		매주 화, 목 14:00~16:00	88명	
	과학이란 책이랑		매주 화, 목 14:00~16:00	196명	
	즐거운 독서놀이		매주 수, 금 10:00 ~ 12:00	178명	
여름방학	신나는 책세상	8.1 ~ 8.31	매주 화, 목 10:00~12:00	144명	
	다양한 손공예		매주 화, 목 10:00 ~ 12:00	135명	
	행복한 글세상		매주 수, 금 15:00~17:00	52명	
	역사랑 책이랑		매주 화, 목 15:00~17:00	152명	
	즐거운 독서놀이		매주 화, 목 15:00~17:00	128명	
계	10개 강좌 1,391명 수강				

다. 무료 영화 상영

지역주민 및 이용자들에게 생활의 재충전 및 문화적 욕구를 충족시키기 위하여 매 주 토·일요일 도서관 시청각실에서 우수 영화를 상영하여 2009년 한 해 동안 97회 8,900명의 주민이 관람하였으며, 이제 남구도서관 시청각실은 명실공히 주말극장으로서의 자리매김을 하여 주민들의 휴식공간으로 더욱 사랑받고 있다.



4. 독서생활화를 위한 독서진흥사업 전개

가. 독서교실

겨울·여름 독서교실, 1일 독서교실 등을 통하여 어린이들에게 올바른 독서법 및 도서관 이용방법 등을 지도하며 독서교실 수료자를 대상으로 독서회원 가입토록 하여 독서인구의 저변을 확대하고 있다.

1) 겨울·여름 독서교실

어려서부터 독서의 즐거움과 필요성을 깨닫게 하고 바른 독서태도를 길러 스스로 독서하는 습관을 갖게 해주고 폭넓은 학습경험으로 도서관 이용의 생활화를 유도하기 위해 관내 초등학교 4학년을 대상으로 겨울독서교실(1월중)과 여름독서교실(8월중)을 운영하고 있으며 도서관사서 및 외래강사를 초빙하여 올바른 독서법, 도서선택법, 책 만들기, 독서신문 만들기, 도서관 이용안내, 독서감상화 그리기, 등을 지도하여 독서생활화를 유도함은 물론 기본적인 사회생활지도도 함께 하고 있다.

2) 1일 독서교실

현장학습의 일환으로 남구관내 초등학교 4학년, 유치부를 대상으로 매년 상반기(4월~6월)와 하반기(9월~11월)로 나누어 올바른 도서관 이용방법 및 체계적인 독서지도를 통하여 독서의 생활화에 기여하고 있으며 2009년도에는 11개교 52학급 1,492명이 참가하였으며, 관내 7개 유치원도 17회 282명 참가하였다.

나. 어린이 토요일특강 운영

초등학교의 월2회 토요일휴업제 시행에 따라 우리 도서관에서는 초등학생들을 위한 다양한 프로그램을 제공함으로써 지역사회의 문화교육 중심지로서 역할을 수행하고 사교육비 절감의 효과를 높임.



1) 운영개요

- 추진기간 : 2009. 3월~12월 매주 2, 4주 토요일 10:00~12:00
- 대 상 : 초등학생
- 장 소 : 도서관 2층 취미실

2) 운영실적

- 참가자수 : 16회 260명 참가
- 운영내용 : 리더십 강화를 위한 위인탐구, 어린이를 위한 인문학 강의
- 참여강사 : 전문 강사 2명

3) 운영성과

- 도서관에서 다양한 프로그램을 제공하여 학교 교육 지원
- 도서관 이용으로 지식·정보 활용의 생활화

다. 어린이 스토리텔링(story-telling) 운영

책읽기에 익숙하지 못한 유아들을 위해 그림책을 보여주고 읽어 줌으로써 어릴 때부터 독서를 평생의 습관이 되게 하고 나아가 도서관을 친숙한 공간으로 자리매김하는데 기여함.

1) 운영개요

- 추진기간 : 2009. 1월~12월 1,3,5주 토요일 11:00~12:00
- 대 상 : 5세 ~ 7세 (미취학 아동)
- 장 소 : 도서관 2층 시청각실

2) 운영실적

- 참가자수 : 24회 1,095명 참석
- 운영내용 : 동화구연, 영어동화구연, 빛그림 동화구연
- 참여강사 : 전문 강사 3명



3) 운영성과

- 미취학 어린이들을 대상으로 독서인구 저변 확대 및 기회제공
- 다양한 경험을 바탕으로 옛날이야기를 전하여 정서함양에 도움
- 아동시절부터 도서관 이용으로 지식·정보 활용의 생활화

라. 도서관 체험교실 운영

1) 사업개요

청소년의 독서지도와 도서관견학 등 도서관 체험학습장을 마련하여 도서관 이용과 학교생활이 연계될 수 있도록 하고 잠재 독서인구 개발 및 도서관 이용의 생활화 유도

2) 운영 실적

- 운영기간 : 연중 상·하반기 구분 시행
 - 상반기(4월~6월), 하반기(9월~11월)
- 참여실적 : 관내 7개 중학교 7회 195명 참여
- 내용 : 도서관 이용법, 도서검색 및 선택법, 자료실 견학, 영화 및 음악 감상, 자유 독서

3) 운영 효과

- 도서관과 학교생활의 연계로 도서관 이용의 활성화 및 독서인구 저변확대
- 청소년에게 올바른 독서습관 배양 및 독서 생활화 정착

마. 장애인 도서택배 서비스

도서관을 이용하고자 하나 신체적 장애로 인해 직접 도서관을 방문하기 어려운 주민에게 도서를 가정까지 직접 배달해 줌으로써 다양한 이용기회 제공 및 찾아가는 도서관 행정서비스 제공



1) 추진개요

- 시 행 : 2004년 1월부터
- 대 상 : 남구 관내 1~3급 지체장애인
- 방 법 : 전화로 도서대출 접수하여 배달
(1회 3권 14일간)

2) 추진실적

- 회원가입 : 남구 관내 장애인 35명(남18명, 여17명)
- 대출실적 : 50회, 132권

3) 운영효과

- 장애인에게 도서관 자료이용 권장을 통한 소외감 해소 및
주민 일체감 조성
- 다양한 이용층 확보 및 친근한 대민봉사 구현

바. 도서관 주간 및 독서의 달 운영

지역주민에게 독서의욕을 고취시키고 독서의 생활화를 통해 도서관이 지역문화센터 및 평생사회교육 기관으로서의 역할을 수행할 수 있도록 매년 4월 12일에서 18일까지는 ‘도서관 주간’으로 9월은 ‘독서의 달’로 정하여 독서의욕을 고취시켜 나가고 있다.

2009년도 4월 도서관 주간과 9월 독서의 달 행사기간 중에는 인형극, 독서지도 특강, 아동도서용품교환, 독후 활동 작품 전시, 저자 초청강연회 개최, 권장도서목록 목록 배포, 권장도서전시회 등을 개최하였다.

앞으로도 독서의욕 고취뿐만 아니라 인격의 성장과 인간 사랑을 낳는 인성교육에 역점을 두고 도서관 주간과 독서의 달 행사를 지속적으로 추진해 나갈 것이다.



사. 독서토론회 운영

독서진흥과 효율적인 독서문화 정착을 위하여 월1회 어린이 및 청소년, 주부 독서토론회를 각각 개최하고 있으며 주제별 토론·독서 감상 발표 등의 내용으로 운영하고 있다. 현재 어린이 독서토론 회원 30명, 꾸러기 동화 사랑반 30명, 주부 회원 40명, 청소년 독서회 15명, 독서치료심화 회원 20명이 월1~2회씩 활발하게 참여하고 있으며 앞으로 독서문집 발표, 시낭송회 개최 등 다양한 독후 행사를 전개하고 독서토론 활성화를 위하여 더욱 노력해 나갈 계획이다.

아. 직장문고 운영

도서관이 원거리에 있어 이용하기 어려운 기관이나 10인 이상 단체에 문고를 설치하여 다량의 도서를 일정기간(1개월 단위) 대출해주는 직장문고를 운영하여 독서인구의 저변확대 및 이동문고 역할을 수행하고 있다. 2009년에는 해군 309전대 등 8개 직장문고에 총82회 3,685권 대출되었으며 앞으로도 지속적인 홍보로 직장문고 운영을 활성화 할 계획이다.

5. 도서관의 정보·디지털 기능 강화

2002년 7월 개관한 도서관 내 멀티미디어관은 인터넷 코너, DVD 코너, 노트북 코너, 위성방송 코너 등을 고루 갖춘 지역정보센터의 장으로 인터넷 검색은 물론 CD-ROM, DVD, e-book, 오디오북 등의 디지털 자료를 열람하고 국가 전자도서관내 원문 DB등을 검색할 수 있다.

앞으로 한층 다양하고 편리한 서비스를 제공하여 국민의 정보 욕구에 신속히 대처하고 지역 정보센터로서의 중추적 기능을 담당할 것이다.



가. 멀티미디어관 운영의 내실화

- 1) DVD, e-book 등 다양한 디지털 콘텐츠 확충 : 7,096점
- 2) 디지털 위성방송 설치 운영
 - 개 설 : 2003. 2. 3
 - 각종 교양프로그램 채널의 다양화 : 62개 채널 시청 가능
 - 외국어 시청 채널 확대 : 6개 채널
- 3) 자료 정보제공 서비스 실시
 - 「공공도서관 자료통합검색 시스템」 구축을 통하여 남구도서관 홈페이지에서 부산 시내 공공도서관 자료 검색 가능
 - 「책바다 서비스(국가차원의 도서관자료 공동활용 서비스)」 제공

나. 전자책(e-book) 도서관 개설 운영

남구도서관 홈페이지에 「전자책(e-book) 도서관」을 개설하여, 도서관에 방문하지 않아도 인터넷 접속이 가능한 곳이면 언제 어디서나 컴퓨터상으로 전자책(e-book)을 읽을 수 있도록 하여 주민에게 디지털 정보화 시대에 부응하는 질 높은 서비스 제공하고 있다.

현재 e-book 2,192종 2,400점을 보유하고 있으며, 2009년 한 해 동안 492명의 주민이 신규 가입하여 총 4,798명의 회원을 확보하였으며 각 가정에서 e-book 2,377점을 열람하였다. 향후 도서관 행사 및 독서교실 운영 시 전자책 이용안내, 홈페이지 및 신문 게재, e-mail 등 다양한 방법으로 홍보를 전개하여 보다 많은 지역주민이 전자책을 이용하도록 할 계획이다.



6. 학교도서관 지원사업

남구청과 남구교육청이 2006년 12월 19일 『학교도서관 자료지원 및 교류』 협약을 체결함에 따라 2007년부터 매년 관내 초등학교 대상으로 남구도서관에서 어린이 신간 및 우수도서 대출, 학교독서회 방문지도, 독서문화행사 연계 운영 등 어린이들의 독서활동을 지원하고 있으며, 2008년부터는 조기 독서교육 환경 조성을 위하여 초등학교 뿐 만 아니라 유아교육기관까지 대상을 확대 운영하고 있다.

내실 있는 학교도서관 사업 운영으로 올바른 독서교육 환경 개선 및 자치구와 교육기관간의 협력 증대, 독서하고 토론하는 학교문화 조성에 이바지 할 것으로 기대된다.

가. 학교도서관 자료지원

- 1) 학교도서관 지원도서 구입 : 어린이도서 2,672권(년4회)
- 2) 학교도서관 자료 순환대출 실시
 - 기간 : 2009. 3월 ~ 2010. 3월
 - 대상 : 관내 6개 기관
(성동·용당·운산초등학교, 계명·대천·백합유치원)
 - 내용 : 기관별 100-150권 2개월 주기로 순환 대출

나. 학교도서관 독서회 운영

- 1) 학교 어린이독서회 운영
 - 대상 : 성동·용당 초등학교 4~5학년생
 - 실적 : 22회 운영, 193명 참여

다. 독서문화행사 개최

- 1) 『책읽기의 달인 호모부커스』 저자 초청 강연회 개최
 - 일시 및 장소 : 2009. 5. 20. 15:00-17:00 / 남구청 대강당
 - 초청저자 : 이권우(독서평론가)
 - 강연주제 : 《책 읽는 학교를 위한 독서교육》
 - 참여인원 : 200명 참여
- 2) 도서관과 함께 떠나는 ‘부산문학기행’ 운영
 - 일시 및 장소 : 2009. 8. 21. / 요산문학관 등 3개관
 - 참석인원 : 관내 초등학생 및 소외계층어린이 35명
 - 운영내용 : 부산 소재 문학관 탐방을 통한 문학적 소양 함양
및 책 읽는 문화시민의 발판 마련

라. 사서도우미 역량강화 교육 실시

- 기간 및 장소 : 2009. 6. 10. ~ 6. 12.(3일간) / 도서관 시청각실
- 대상 : 관내 찜지도서관 및 학교도서관 사서도우미 32명
- 내용 : 작은도서관 우수 운영 사례 등 현장 실무 중심의 교육 실시



제1절 대연지구

대연1동

1. 지세와 환경

수영로, 용당로 등 간선도로를 끼고 있어 교통이 편리하며, 단독주택에서 빌라형 공동주택으로 변모하는 새로운 주거형태 조성지역으로, 쾌적하고 도시계획이 비교적 잘된 중산층 주거지역이다.

2. 연 혁

- 1953. 9.10. 부산시 대연출장소 대연동
- 1970. 7. 1. 부산직할시 부산진구 대연출장소 대연동에서 대연 1, 2동 분동
- 1975.10. 1. 부산직할시 남구 대연1동에서 대연3동 분동
- 1979. 8. 8. 부산직할시 남구 대연1동에서 대연5동 분동
- 1995. 1. 1. 부산광역시 남구 대연1동으로 명칭변경

3. 현 황

동 사 현 황

소 재 지	건립연도	건 물(㎡)					대지(㎡)
		계	1층	2층	3층	지하	
효친1길 20 (대연1동 1730-6)	1974	343.25	180.53	162.72	-	-	244.53

주 요 현 황

면 적	세대수	인 구 수(명)			통/반	관공서
		계	남	여		
0.42km ²	5,662	14,030	6,924	7,106	16/87	2

학 교	금융기관	병·의원	기업체	시장·상가	문화재·문화시설	공원·유원지	종교시설
-	3	26	5	1	-	-	8



4. 2009 주요업무성과

① 주민감동을 위한 열린행정 구현

○ 주민편의를 위한 행정환경 조성

- ▷ 민원실 환경개선 : 민원실 창구 화분 비치 및 각종문화공연 홍보물 비치
- ▷ 업무처리의 전문화 : 직원 업무연찬 및 직무교육 ☞ 총4회 32명

○ 열린행정을 위한 맞춤형 민원서비스 전개

- ▷ 구 동정 소식 주민자치회 홈페이지 상시 게재
 - 주민자치회 프로그램 안내 63건, 알림마당 35건, 공고 18건 ☞ 총116건
- ▷ 민원처리결과 SMS통보
 - 주민등록증 수령안내 1,120건, 장애복지카드 교부 230건, 민방위훈련 비상소집 통지 380건, 주민등록 정정사항(개명, 혼인신고 등) 58건통보 ☞ 총1,788건
- ▷ 고객편의 민원 서비스 실시
 - 주민신고 민원사항 및 불편사항 즉결처리 서비스 실시 36건
 - 대형생활폐기물 처리 및 각종 생활편의사항 안내문 배부 260건

② 깨끗하고 아름다운 도시환경 조성

○ 밝고 깨끗한 골목길 조성

- ▷ 틈새 골목길 화단조성 지속 추진 : 분기 2회 계절별초화 식재 (총8회)
 - 김계영내과 입구 운모화분 6개, 청기와식당 앞 삼각화단, 세일마트~문화주유소 일대 운모화분 20개 (총 3,500본 식재)
- ▷ 클린남구지킴이, 희망근로 환경정비반 운영 (일일 1회 이상)
 - 자활근로자, 노인일자리사업 참여자, 희망근로참여자 등 276회 3,972명

○ 주민생활 편의 제공

- ▷ 선진교통문화 정착 및 주민안전사고 예방 현장순찰 강화
 - 방치·불법주차 차량 단속계도 25건, 교통사고 다발지역사각지대 반사경 설치 건의 12건
- ▷ 주민생활과 밀접한 생활편의 제공
 - 전염병 예방 정기 방역활동 실시 (새마을 자율 방역단 24회 방역실시)
 - 주민자율 야간 방법활동 전개 (청년회 자율방법대 주1회 56회 실시)



③ 주민자치회 활성화 및 역량강화

○ 다양한 프로그램 운영으로 주민자치회 활성화

- ▷ 일반 주민 : 서예교실, 컴퓨터교실 ☞ 연 3,334명
- ▷ 유 아
 - 종이접기 : 사진액자첩 등 생활소품 20여종, ☞ 연 962명
 - 가베교실 : 교구를 활용한 수학·공간능력 향상 ☞ 연 885명
 - 뮤지컬잉글리쉬 : 일상생활속 영어환경 조성 ☞ 연 1,448명
- ▷ 초등학생 : 방학특강 및 방과후 학습 프로그램 개설
 - 과학교실 : 생활속 과학에 대한 체험 기회 제공 ☞ 연 2,825명
 - 역사교실 : 우리 전통이야기를 통한 역사논술 지도 ☞ 연 2,882명
 - 바이올린 교실 : 기초 연주활용능력 배양 ☞ 연 784명
- ▷ 가정주부 : 홈패션교실 의류제작 36벌 ☞ 연 2,215명

○ 주민자치회의 역량강화

- ▷ 수강생 동아리의 지역봉사활동 참여
 - 홈패션양재교실 : 독거노인 등 「무료옷수선의 날」 운영 (총 15건 수리)

④ 저소득층을 위한 맞춤형 복지행정 구현

○ 저소득층을 위한 다양한 복지혜택 증진

- ▷ 저소득층을 위한 복지서비스 추진
 - 결식아동 무료급식 지원 : 월 38명 6,480천원, 보육료 지원 : 257명
- ▷ 사회적 일자리 제공을 통한 건전생활 유도
 - 노인일자리사업 : 연 130명 (24,083천원), 희망근로사업 연 120명 102,000천원
- ▷ 대연1동 장학회 장학금 전달
 - 2009. 8. 25(화) 생활이 어렵고 학업이 우수한 중고생(5명) 2,500천원 전달

○ 「더불어 잘사는 행복나누기」 적극 전개

- ▷ 어려운 이웃과 행복나누기 전달
 - 설추석 명절 사랑의 쌀 전달 : 어려운세대 총170세대, 쌀상품권(총4,550천원)
☞ 주민자치위원회 외 8개 단체, 쌍둥이국밥 외 8개 업소 지원
 - 이웃돕기 성금, 성품 지원 : 저소득 주민 56세대 6,600천원
- ▷ 어르신 점심식사 제공 : 2009.5.12(화) 12:00 대연1동, 솔밭경로당 (총80명)



5. 2010 주요업무계획

□ 쾌적한 민원행정환경 조성

- 민원실 환경개선 : 민원용 행정사무용품 비치, 편의시설 제공
- 각종 행정장비 무료대여 : 팩스, 전화기, 복사기, 컴퓨터 등
- 직원 친절의 날 운영 : 매월 첫째주 화요일 행정서비스현장 실천의 날 운영

□ 투명하고 정확한 대민서비스 제공

- 직원 직무능력 향상 : 분기 1회 담당자별 업무연찬자료 발표
- 주민의 알권리 충족 : 구동정 소식 주민자치회 홈페이지 상시 게재
- 투명한 행정업무 처리 : 행정정보 공개제도 안내

□ 주민의견 수렴을 통한 참봉사행정 실천

- 민원애로사항 열린창구 운영 : 폭넓은 주민의견 수렴으로 열린행정 실천
- 행정시책 추진 주민의견 수렴 : 주민참여를 통한 사업선정 및 추진
- 적극적 주민행정활동 실천 : 주민혜택 확대를 위해 찾아가는 행정활동 전개
- 침익적 행정행위 사전예고제 운영 : 주민생활 불이익 발생 사전방지

□ 아름다운 그린 골목길 조성

- 쾌적한 그린 골목길 조성
 - ▷ 아름다운 골목길 화단조성 : 가로화단 조성, 운모화분·꽃박스 설치
 - ▷ 도심 속 우리동네 알림판 주1회 이상 지속적 관리 및 정비
 - ▷ ‘내 집 앞 내가 쓸기’ 운동 지속 추진 : 구역별 책임제 실시
 - ▷ 환경정비의 날 지속운영 깨끗한 거리환경 조성
- 「생활민원 기동처리반」 운영
 - ▷ 쓰레기 무단투기 지역 집중관리 : 꽃박스 및 안내 계도판 제작 설치
 - ▷ 불법광고물 부착 방지판 관리 : 지속적 정비작업으로 파손 미연 방지
 - ▷ 공공시설물 세척의 날 운영 : 어린이놀이터, 경로당 2개소 주기적 청소
 - ▷ 통장 1일 순찰제 실시 : 통 관내 주민불편사항 적기 해소



□ 주민생활 편의 제공

- 빌라원룸촌인 지역특성을 반영 이면도로 사각지대 반사경 및 과속방지턱 설치 건의
하수도, 보안등, 도로파손지 등 주민불편생활 건문보고 활동 강화
※새마을지도자 자율방역단 운영 ☞ 매년 5월 방역단 발대식 개최
- 청년회 주민자율 방법활동 적극 전개 : 청소년 선도 및 야간방범 순찰 강화
- 재해우려지 및 중점관리 시설물 순찰 정비

□ 지역 인재육성을 위한 주민자치회 프로그램 활성화

- 일반성인 대상 평생학습 프로그램 운영
 - ▷ 서예교실, 홈패션교실(옷수선, 맞춤제작), 컴퓨터교실
- 저소득 맞벌이 가정 어린이 대상 보육프로그램 운영
 - ▷ EQ 종이접기 : 창조성 집중력 개발 및 손가락 활동연계를 통한 EQ발달 증진
 - ▷ 가베 교실 : 수학 6대 영역 기본원리 및 공간 지각력 발달 (교구활동)
 - ▷ 바이올린 교실 : 기초바이올린 활용능력 지도를 통한 음악 연주
- 글로벌시대 생활외국어 프로그램 운영
 - ▷ 영어동화반 교실 : 생활 속 영어환경조성 어린이 영어지도(40개 테마)
- 소외계층 자녀 학습기회 제공 방과후학교 학습 프로그램 운영
 - ▷ 과학교실 : 생활 속에 숨어있는 과학을 발견하고 과학 체험 기회 제공
 - ▷ 역사교실 : 우리 전통문화에 얽힌 이야기를 통한 역사논술 지도
- 사회적 배려 필요대상을 위한 프로그램 운영
 - ▷ 메이크업네일아트 자격증반 개설 : 사회복지회 사랑샘 미혼모 대상

□ 주민자치회 사회봉사 활동 기회 제공

- 주민자치위원 정비 : 지역에서 덕망있고 전문분야종사자를 위원으로 신규 위촉
- 주민자치회 수강 동아리 사회봉사 활동
 - ▷ 일 시 : 월 1~2회
 - ▷ 참 여 : 프로그램 수강생별 개별 참여
 - ▷ 내 용
 - 홈패션 교실 저소득층 「무료옷수선의 날」 운영 지속 추진
 - 요양시설 어르신 말벗되기, 목욕도우미 등 자원봉사 실시



□ 저소득층의 다양한 복지증진

- 사랑나눔사업 확대 : 단체, 업소별, 종교단체별 1개씩 참여 성금,성품 전달
- 직업안정 도모로 건전생활 유도 : 취업정보 창구운영, 고용촉진훈련 등
- 생활안정을 위한 융자 철저 : 전세자금, 생활안정자금 등 융자 적극 알선
- 동 장학회 장학금 전달 : 고교생 및 어려운세대 대학생자녀 장학금 지급
- 바우처제를 통한 문화예술 체험 : 연극, 뮤지컬, 영화 등 다양한 문화생활 체험
- 기초노령연금업무 추진 : 홍보 강화로 차질없는 기초노령업무

□ 「더불어 잘사는 행복나누기」 적극 전개

- 사랑샘 미혼모 대상 멘토링 서비스 : 새마을부녀회 사랑의 연결고리 형성
- 경로당 방문 어르신 격려 : 새마을 부녀회(떡, 과일, 음료수 등)
 - ▷ 시설 대청소, 목욕도우미, 말벗되기 등 자원봉사 추진
- 홀로사는 노인 생신상 차리기 : 새마을부녀회, 주민자치위원회 공동
- 어르신 경로위안잔치 개최 : 청년회, 부녀회 주관 매년 1회 개최
- 사랑의 김치 담아주기 전개 : 새마을부녀회 주관 한부모가정 등
- 저소득층 지원 이웃돕기 적극 추진
 - ▷ 명절(설날, 추석) 소외계층 이웃돕기 수혜자 확대 추진
 - ▷ 고려병원장(이사장 김철) : 저소득층 매월 500만원(연 6,000만원) 지원 지속 추진
 - ▷ 부산대연천주교회 : 월 5만원(연 600만원) 소녀소녀가정 연결 지원 추진

6. 우리동의 자랑거리

부산의 자랑인 유엔 기념공원, 시립박물관, 문화회관 등 문화시설이 인접해 있고, 수영로·용당로 등의 간선도로가 연결되어 교통이 편리하고 경사지가 없는 지역으로, 생활기반이 비교적 안정된 중산층 주민이 거주하는 쾌적하고 살기 좋은 부산최고의 주택지이다.



대연2동

1. 지세와 환경

지역의 대부분이 급경사 고지대를 끼고 있는 영세서민 주거밀집지역으로서 도시 기반시설이 취약하고 주거환경이 열악하여 주택재개발사업을 추진중에 있고, 우룡산 공원 조성 등의 사업으로 주거환경이 크게 개선되고 있으며, 수영로의 관문 역할을 하고 있는 대연고개와 동성하이타운 아파트 부근에 소규모 재래시장과 상가 등이 위치해 있고, 지하철 2호선 못골역 역세권을 중심으로 발전 가능성이 많은 지역이다.

2. 연 혁

- 1957. 1. 1. 부산시 부산진구 대연출장소 대연동
- 1970. 7. 1. 부산직할시 부산진구 대연출장소 대연동에서
대연1,2동으로 분동
- 1973. 3. 10 부산직할시 대연출장소 대연2동
- 1975. 10. 1 부산직할시 남구 대연2동에서 대연4동 분동
- 1979. 8. 8 부산직할시 남구 대연2동에서 대연6동 분동
- 1995. 1. 1 부산광역시 남구 대연2동으로 명칭 변경



3. 현 황

동 사 현 황

소 재 지	건립연도	건 물(㎡)					대지 (㎡)
		계	1층	2층	3층	지하	
수영로 236 (대연2동1241-2)	1988	485.35	222.44	222.44	-	40.47	380

주 요 현 황

면 적	세대수	인 구 수(명)			통/반	동근무 직 원	관공서
		계	남	여			
0.54km ²	3,151	7,692	3,838	3,854	14/86	8	1

학 교	금융기관	병 · 의원	기업체	시장 · 상가	문화재 · 문화시설	공원 · 유원지	종교시설
1	1	8	-	2	-	1	9

4. 2009 주요업무성과

가. 주민만족 행정서비스 실천

- 친절봉사 자세확립 : 친절 교육 및 자가진단 12회
- 현 장 확 인 행 정 : 생활불편사항 처리 256건, 건문보고 65건
- 행정장비 편의제공 : 전자복사기, 팩스, 컴퓨터 등 제공
- 주민참여중심의 주민자치회 운영
 - ▷ 주민자치회 프로그램 개발 운영 : 6개 프로그램 운영

구분	계	문화여가		주민교육			
		요가 교실	노래 교실	컴퓨터 교실	결혼이민자 한글교실	중국어 교실	한자 교실
이용연인원(명)	7,281	3,800	1,000	879	626	694	282

- ▷ 주민자치회 수료자 동호회 구성 운영
 - 요가교실, 원어민 중국어 교실 등록회원 25명



나. 저소득층 생활안정 지원

- 기초자립기반 조성 : 영구임대주택16 자금융자3, 자활사업24명
- 기초생활수급자 생계비 지원 : 229세대 398명 722,883천원
- 한시생계보호비 지원 : 94세대 134명 67,010천원
- 장애수당 95명(연1,121명) 95,000천원
- 기초노령연금 916명(연8,902명)715,000천원
- 성금·성품 4회 102명 2,940천원, 후원금 6명 3,200천원
- 장학금 7명 3,150천원, 저소득층 무료급식 40회 2,000명
- 7.16. 집중호우시 재해발생 세대 지원
 - ▶ 이재민 구호물품, 응급구호세트 지원 : 3종 34점, 11세대
 - ▶ 응급구호비 14명, 558천원, 재난지원금 5세대, 5,000천원 지원

다. 깨끗한 환경조성

- 1일 순찰실시 확행 : 불결지, 쓰레기 무단투기 정비 104회 117톤
- 도시환경정비의 날 운영
 - ▶ 각급단체 및 주민참여, 매월2·4주 목요일, 총20회 실시
 - ▶ 육교세척 2회, 잡초제거26회, 불법광고물·적치물156회
- 불결지 동네화단 조성 : 화단조성 3개소 78㎡, 초화식재 1,000본
- 우룡산체육공원 등산로 및 환경불량지 정비
 - ▶ 등산로 정비 : 1,330m(계단목설치 770m, 보수 560m)
 - ▶ 칩덩굴, 잡목제거지역 수목식재 : 산수유, 이팝나무 등 9종 2,200그루

라. 주민화합 행정 추진

- 대연2동 동제 봉행 : 2.09.(정월대보름), 우룡산팔각정, 주민200여명
- 우룡산 벚꽃 경로잔치 : 3.29. 어르신 500여명, 우룡산공원 운동장
- 행복나누기 사업 : 사랑의 빨래방 23회 연65세대
- 통장 공개모집 선발 : 신청접수 후 심의위원회 심의선발 2명(2009년 1·6월)



마. 주민숙원사업 추진

- 대연3구역 주택재개발 정비사업 추진
 - ⇒ 구역면적 : 250,983㎡ (일반상업지역2.7%, 일반주거지역92.2%, 자연녹지지역5.1%)
- 조합원수 : 1,863명 (세대수 3,561세대, 필지수 2,430필지)
- 건축규모 : 연면적 613,059㎡ (지하 4층~지상 35층, 건물 37개동 및 부대복리시설 등)

5. 2010 주요업무계획

가. 신뢰받는 공직자세 확립

- 친절봉사 자세확립 : 친절교육, 전화응대 메뉴얼 제작배포
- 동 행정 역량강화 : 직무교육, 소양교육, 업무연찬회 지속 실시
- 현 장 확 인 행 정 : 1일 순찰 확행, 주민불편사항 해소, 견문동향 보고

나. 편리한 민원창구 운영

- 행정장비 무료제공 : 음수대, 컴퓨터, 프린터, 복사기, 팩스 제공
- 각종시책 적극홍보 : 전입환영 생활정보 안내문 제작 배포
- 민원기동 처리반운영 : 주민불편사항 신속처리로 봉사행정 구현

다. 주민 참여 중심의 주민자치회 운영

- 여가 프로그램 운영 : 컴퓨터·노래교실·요가교실·한글·중국어교실
- 특화프로그램 발굴 : 한지교실, 결혼이민자한글교실
- 주민자치위원회 위상 제고 : 우수지자체 견학, 워크숍, 교육·훈련참가 등

라. 주민 화합 행정 추진

- 주민화합 행사 개최 : 동제(정월대보름), 벚꽃 경로잔치 등
- 구민행사 적극 참여 : 오륙도 축제·건강 걷기대회 등
- 일 일 찾 집 운 영 : 홀로어르신 김장 전달 기금 마련 등

**마. 저소득층 지원 및 주민복지서비스 제공**

- 저소득층 생활보호 : 생계비등 250세대 950백만원, 성금성품 120세대 지원 등
- 자활기반조성 : 전세자금융자 5세대 50백만원, 고용촉진훈련 알선, 자활근로24명
- 홀로어르신을 위한 김장전달 : 50세대, 세대별 4Kg, 새마을부녀회 추진
- 주민참여 복지증진 : 경로효행사업 복지도우미알선, 사랑의빨래방운영등 100세대 지원

바. 깨끗하고 살기좋은 생활환경 조성

- 환경정비 기동반 운영 : 내집앞 내가 쓸기추진 등 주민참여 분위기 조성
- 도시미관 정비 : 노상적치물·불법광고물 1일 정비
- 주민생활 불편해소 : 보안등상태 및 재해우려자상습불결지 1일 순찰 정비
- 재 난 재 해 예 방 : 빈집 파악관리, 재해우려 절개지 및 등산로 수시순찰
- 공한지 소공원 조성 : 쓰레기무단투기지역 2개소 쉼터 및 화단조성
- 2009 침수지역 집중관리 : 관내 순찰강화 및 재해위험요인 사전제거

6. 우리동의 자랑거리**□ 우룡산 체육공원**

도심지내 주민 휴식공간인 우룡산체육공원이 ' 97. 11월 준공되어 철봉 등 체력단련 시설 17종을 비롯 정자 등 편의시설 5종 32점과 운동장 및 보조 운동장, 각종 조경수목이 식재되어 있어 늘 푸른 자연환경 속에서 많은 주민이 이용하고 있다.

또한, 2000년에는 대연제2근린공원 조성계획에 의거 우룡산 정상에 부산항과 해운대, 영도까지 관망 할 수 있는 우룡정을 설치하는 등 각종 편의, 휴양, 운동, 교양시설이 도입되어 사계절 꽃과 녹음이 어우러진 도심 속의 주민 휴식처로 각광받을 뿐 아니라, 매년 4월초에는 벚꽃이 만발하여 많은 구민들이 즐겨찾는 체육공원으로 널리 알려져 있다.



대연3동

1. 지세와 환경

남구에서 면적(3.82km²)이 가장 넓으며(구 전체의 14.91%) 국민연금관리공단, 남부경찰서, 2개의 종합대학, 도로교통공단, 교통방송국 등 관공서 및 교육기관이 밀집되어 있고, 지하철역(경성대·부경대역)주변 상권의 발달과 대형상가 빌딩 및 주상복합건물을 비롯한 다수의 상가 등으로 수영로 및 용호로를 중심으로 상권이 형성되어 있으며, 단독주택들이 원룸 형태로 급속히 변화되고 있는 지역 교육, 행정, 상업, 교통의 요충지라고 할 수 있다.

2. 연 혁

- 1910년대 동래구 용주면 대일리
- 1953. 9. 10. 부산시 대연출장소 대연동
- 1970. 7. 1. 부산직할시 부산진구 대연출장소 대연동에서
 대연 1, 2동 분동 (대연1동 소속)
- 1973. 3. 10. 부산직할시 대연출장소 대연1동
- 1975. 10. 1. 부산직할시 남구 대연1동에서 대연3동 분동
- 1995. 1. 1. 부산광역시 남구 대연3동으로 명칭변경
- 2001. 10. 30. 부산광역시 남구 대연3동 주민자치센터 개소
- 2007. 9. 1. 부산광역시 남구 대연3동 주민센터 명칭변경



3. 현 황

가. 동사현황

소 재 지	건립 연도	건 물(㎡)					대지 (㎡)
		계	1층	2층	3층	지하	
옥전3길-7 (대연3동 427-31)	1976	720.14	247.86	244.93	227.35	-	420

나. 주요현황

면 적	세대수	인 구 수(명)			통/반	동근무 직 원	관공서
		계	남	여			
3.82km ²	11,565	28,564	14,074	14,490	29/256	12	5

학 교	금융기관	병·의원	기업체	시장·상가	문화재· 문화시설	공원·유원지
7	4	36	14	2	-	2

4. 2009 주요업무성과

가. 고객이 만족하는 행정서비스 제공

- 각종 민원서류 발급 : 124,945건, 수수료수입 67,032천원
- 전화 친절도 향상을 위한 직원 교육 : 월1회
- 민원서비스 향상을 위한 통합발급기 설치 운영 : 2대 4개 창구운영

나. 다함께 행복한 마을 만들기 추진

- 기초노령연금 지원 : 20,589명 1,668,110천원
- 생활안정자금 및 저소득주민전세자금 대출 : 2세대 14,880천원
- 저소득층 생계·주거·장제비 지원 : 261명 877,632천원
- 설·추석 명절 성품 전달 : 439세대 12,035천원
- 생활이 어려운 청소년 장학금 지급 격려 : 9명 4,500천원



- 경로위안잔치 개최를 통한 어르신 격려 : 7회 530명
- 자체 선정 업체(라이온스등)와 결연을 통한 불우이웃돕기 : 20세대 8,200천원
- 홀로노인, 한부모아동 김장 및 밑반찬 지원 : 120세대 6,260천원
- 사랑의 집 고치기 사업 실시 : 1가구 1,000천원

다. 아름다운 거리 만들기 추진

- 『환경정비의 날』 운영(월2회) : 24회 600명
- 도로시설물 및 환경정비

구분 개소	자 전 거 거치대관리	공지·상가 화단정비	불 결 지 정 비	재해우려지 정 비	대 연 천 정 비	공공시설물 세척
23	4	5	2	3	5	4

- 안창체육시설내 노후 쉼터 철거 및 정자(파고라)1동 설치
 - 주변 축대설치 및 철쭉 식재(100주)
- 생활주변 나무심기로 푸른 남구 가꾸기
 - 남부면허시험장 언덕 정비 및 꽃동산 조성 (동백 130주, 철쭉 1,200주 식재)
- 대연천 주변 화단조성 및 꽃길 조성
 - L=80m, 줄장미 100주, 철쭉 600주 식재

라. 주민욕구를 반영한 주민자치센터 프로그램 운영

- 주민자치센터 운영 : 16개 강좌 18,350명 참여
- 주민설문조사를 통한 주민욕구 반영 : 년2회
- 씬지도서관 운영 : 2,384권 도서보유, 6,495명 도서열람
- 주민자치회 1강좌 1 봉사단 활동 : 33회, 305명 참여
- 1동1교 상호교육협력 사업 추진 : 대남초등학교 협력 5개반 80명



마. 재난없는 쾌적하고 편안한 생활환경 조성

- 하수도, 보안등, 도로파손지 일일순찰 활동 : 68건 견문보고
- 재해우려지 및 중점관리 시설물 순찰 정비 : 40회
 - － 1통(대남로타리주변)화단 붕괴지역 철거 정비 및 안전휀스 설치
 - － 황령산 냉수욕터내 수해붕괴지역 정비 및 석축 설치 (L=30m, H=6m)
 - － 안창체육시설 입구 수해붕괴지역 정비 및 석축 설치 (L=3m, B=10m, H=1.5m)
- 하절기 방역활동 지속추진으로 쾌적한 거리 만들기
 - ☞ 자율방역단(2개조 10명)운영 : 총 16회 방역 실시
- 민방위대원의 임무 및 관내민방위시설 등 안내문 배부 : 3,000부
- 대학로 주변 야간순찰활동을 통한 청소년 선도·보호활동
 - ☞ 3개조 50명 주1회 순찰 실시

5. 2010 주요업무계획

가. 고객 중심의 행정

- 눈·미·소 친절교육, 업무연찬 실시 : 월1회 이상
- 민원발급 사항 문자서비스 발송으로 신속한 처리
- 공무원 전화 친절도 교육 실시 : 분기 1회
- 민원실 환경 개선을 통한 밝고 깨끗한 분위기 조성
- 민원 안내판 비치 및 전입자를 위한 안내문 비치

나. 다함께 행복한 마을 만들기 추진

- 업소, 독지가 결연을 통한 무료급식사업 확대 추진
- 결손가정, 저소득 자녀와 민간단체 결연을 통한 장학금 지원확대
- 경로당주변 환경정비, 경로위안잔치 개최, 사랑의 밑반찬(김장 김치) 만들어 주기 확대 시행 : 단체별 분기 1회
- 어르신 생신상 차리기, 사랑의 점심식사 제공



- 설·추석맞이 성품전달 행사 추진 : 반기 1회
- 홀로노인 무료목욕 및 말벗 자원봉사활동 실시 : 분기 1회
- 커피자판기 수익금 저소득층 자녀 학비지원 : 관내 업주연계
- 주거지전용주차장 관리기금 활용 장학사업 추진
- 저소득층 자녀를 위한 방과후 교실 운영 : 영어교실, 바둑교실
- 삼지도서관 운영 활성화 : 매주 월~금요일 13:00~17:00개방

다. 쾌적하고 아름다운 거리환경 조성

- 하수소통, 보안등, 도로파손, 환경정비 관련 일일순찰 내실화
- 『환경정비의 날』 추진 깨끗하고 쾌적한 거리환경 조성
- 생활주변 나무심기 및 녹화공간 확보로 아름다운 공간 조성
- 경성대~부경대간 대학로 주변 불법광고물 집중정비
- 『학생자율 봉사단』 추진 활성화 골목길 청소
- 불국정사 입구 법면 화단조성 : 쓰레기무단투기와 재해우려지역을 꽃동산으로 조성 (H=1m, L=70m)

라. 재해·재난 없는 쾌적한 생활환경 조성

- 중점관리 시설물 수시 안전점검 및 순찰활동 강화
- 안전체험 및 현장견학을 통한 주민 대처능력 함양

6. 우리동의 자랑거리

가. 용소마을의 유래

지금의 부경대학교 대연동캠퍼스 정문 주위 일대이며 황령산에서 내리는 토사와 바닷물이 밀어 올린 모래로 형성된 아담한 늪지대로 지세가 마치 용이 늪에서 일어나 승천하는 형상을 하고 있어 용소로 불렸으며 이 주변의 마을을 용소마을이라고 하였다.

또한 이곳에는 소나무가 군락을 이룬 갯등이 있어 바닷바람을 막아 주어 갯번덕이라고도 불렀다. 현재 이 갯등(대연동 561번지 일대)에 120년생 소나무가 한그루 있으며 우리구의 보호수로 지정되어 있다.

나. 황령산

부산의 전형적인 도심의 산으로서 금련산맥 중 두 번째로 높은 427m이며 부산진구, 연제구의 경계를 이루는 곳이다. 광활한 편백조림지와 화산암의 기반암에서 스며져 나오는 지하수로 형성된 4개의 약수터 및 체육공원이 조성되어 있어 도시인들의 정서함양과 휴식공간으로 절대적인 가치가 있는 곳이다. 또한 대연동과 전포동을 잇는 길이 1,860m의 황령산 터널이 관통되어 있어 교통난을 크게 완화시켜 주고 있다.



대연4동

1. 지세와 환경

석포, 당곡 등 기존부락 및 구획정리 지구의 중산층, 고지대 저소득층 주민이 혼재한 주거 밀집지역이며 세계에서 유일한 UN기념공원, 지방 문화발전의 중추적 역할을 선도하는 문화회관 및 부산박물관이 소재한 남구 문화·관광의 중심지로 자리 잡고 있는 지역이다.

2. 연 혁

- 1953. 9. 10. 부산시 대연출장소 대연동
- 1970. 7. 1. 부산직할시 부산진구 대연출장소 대연동에서 대연1,2동으로 분동 (대연2동)
- 1975. 10. 1. 부산직할시 남구 대연2동에서 대연4동 분동
- 1995. 1. 1. 부산광역시 남구 대연4동으로 명칭 변경
- 2007. 9. 1. 부산광역시 남구 대연4동주민센터로 명칭 변경

3. 현 황

동 사 현 황

소 재 지	건립연도	건 물 (㎡)					대지 (㎡)
		계	1층	2층	3층	지하	
석포2길 3 (대연4동 1090-14)	1992	684.30	311.10	243.42	—	129.78	410



주요 현황

면적	세대수	인구수(명)			통반	동근무 직원	관공서
		계	남	여			
1.00km ²	5,647	14,802	7,350	7,452	20/148	9	5

학교	금 용 기 관	병·의원	기업체	시 장 가	문 화 재 문화시설	공 원 유원지	종교시설
2	3	7	2	1	3	—	10

4. 2009 주요업무성과

가. 쾌적한 마을가꾸기 시책 추진

- 내 집 내 점포 앞 청결봉사대, 환경정비의 날 운영 강화(매주)
- 주거지전용주차장 확대 시행 : 부산공고 외 2개소 93면 운영
- 재해우려지 위험요인 사전해소 및 순찰 : 7통자내 2개소 석축쌓기 공사 시행
- 전 통장 생활민원 도우미 위촉(20명), 알림판 지정
- 빈집(폐가) 순찰 관리 : 대연지구대 및 청년회 야간순찰 강화
- 동장 순찰 확행, 전 단체원(9개 단체 158명) 생활민원 신고 요원화
 - ▷ 각종민원, 사건·사고 동향 신속 파악 대처, 지역안정화 기여

나. 주민자치회 운영

- 주민자치회 프로그램 : 11개교실, 연 인원 20,024여명 참여
 - ▷ 취약계층 대상 프로그램 운영 : 어르신 종이접기 교실 등 3개교실
 - ▷ 생활외국어 프로그램 개설·운영 : 영어회화 기초반
 - ▷ 교육기관과 연계한 프로그램 개설 : 가족이 함께하는 요가교실 등
- 주민자치회 구성 및 운영 내실화
 - ▷ 분야별 구성 및 위원 대폭 정비 : 위촉 4회 / 7명, 해촉 5명
 - ▷ 주민자치위원 전문·소양교육 참석 : 위원장 외 3명



- 주민자치회 동아리 선정 · 운영 등 활성화
 - ▷ 『대연4동 풍물놀이 동아리 구성』 : 월 1회 정기 및 수시 봉사활동
 - ▷ 장수 프로그램 자율학습 동아리 운영 : 서예 · 한자 교실

다. 행복나누기 운동 추진

- 어려운 이웃들을 위한 성·금품 지원사업
 - ▷ 사랑의 쌀 나누기 등 : 566세대 11,460천원
 - ▷ 사랑의 김치나누기 : 82세대 2,150천원
 - ▷ 사랑의 연탄나누기 : 4세대 280천원
 - ▷ 사랑의 집수리사업 : 시설 1개소
 - ▷ 기타(반찬, 생필품 등) : 40세대 1,500천원
- 홀로어르신 등을 위한 시책사업
 - ▷ 홀로어르신 위로행사 : 1회 80명
 - ▷ 6·25참전용사 격려 : 1회 40명
 - ▷ 사랑의 야쿠르트 배달 : 주3회 90명
- 어려운 세대 발굴 지원
 - ▷ 수급자 책정(기초생활,차상위,모부자가정 등) : 74세대 107명
 - ▷ 전세·생업, 생활안정자금 등 융자지원 : 2명 16,000천원
 - ▷ 위기가정 생계비·의료비 등 지원 : 9세대 7,200천원
 - ▷ 영구 전세 및 매입임대 주택 알선 : 18세대 35명

라. 희망근로사업 추진

- 참여인원 : 6,000여명
- 우료정 아래, 당곡공원내 등산로 개설 및 정비 : 2.5km
- 부산공업고등학교 담장 벽화그리기 : 1,060m²
- 주택가변 하수구 준설 및 불결지 환경정비



5. 2010 주요업무계획

가. 쾌적하고 활기찬 마을환경 조성

- 『도시환경 정비의 날』 운영 : 월 4회(매주 목요일 10:00~12:00)
- 생활쓰레기 줄이기 및 재활용 적극 권장 : 각급 단체원, 통·반장 등
- 불법 광고물 중점 정비 : 광고물 게시관 및 불법 광고물 수시 정비
- 자율방역단 운영 : 전염병예방 방역 ▷하절기 주 1회 집중방역
- 불법 주·정차 질서확립 캠페인 전개(분기1회 환경정비의날 병행)
- 주거지전용주차장 지속 관리(93면) : 주민자치위원회 관리
- 현장순찰 강화로 각종 불편사항 신속 정비 : 매일(견문보고 확행)

나. 고품질 민원서비스 제공

- 친절교육 정례화 : 매월 첫주 월요일 ▷ 기본예절 및 응대요령 등
- 민원실 주민쉼터 제공 : 남구신문, 구·동정홍보 팜플렛 등
- 씬지도서관 운영 : 신간도서 구입 및 도서관리시스템으로 편의 증대

다. 주민자치회 운영 내실화

- 역량강화 : 주민자치회 박람회, 세미나 등 참여기회 적극 제공
- 주민자치회 1특화사업 추진으로 주민이 직접 참여하는 분위기조성
- 일상생활에 활용 가능한 실용성 높은 강좌 개설
- 지역 공동체 활성화를 위한 봉사활동 전개

라. 행복나누기 운동 추진

- 어려운 이웃들을 위한 성·금품 지원 : 설, 추석, 연말 등
 - ▷ 시 기 : 설, 추석, 연말 등 상시 운영
 - ▷ 품 목 : 쌀, 김치, 연탄 등 생필품



- 홀로어르신 등을 위한 시책 추진
 - ▷ 홀로어르신 생신상차려드리기, 위로행사
 - ▷ 6.25참전용사 격려, 사랑의 야쿠르트 배달

마. 『대연사(4)랑회』 운영 활성화

- 추진현황
 - ▷ 2009. 2월 대연사(4)랑회 구성·운영계획 수립
 - ▷ 각급 단체장을 중심으로 대연사(4)랑회 운영위원회 구성
⇒ 2009. 12.31.현재 기금 3,820천원 모금
- 향후계획
 - ▷ 2010. 3월 중 대연사(4)랑회 창립회의 개최
 - ▷ 지역주민들에게 대연사(4)랑회 구성 운영사항 적극 홍보
 - ▷ 2010. 하반기부터 위기가정 발굴·지원

바. 각종 재난·재해 예방활동 강화

- 재해위험지 지속관리 : 2개소 ▷ 해빙기·장마철 등 수시 순찰
- 빈집폐가 순찰 강화 : 33개동 ▷ 청소년비행, 화재, 각종 사건사고예방
 - ▷ 대연지구대 및 청년회 자율방범순찰대 등과 연계
- 우수기 상습 침수지역에 대한 사전 준설 및 정비

6. 우리동의 자랑거리

가. UN기념공원

대연4동 779번지 약 43,604평의 부지에 위치해 있으며 세계에서 하나뿐인 국제연합군 기념묘지이다. 연평균 30만명의 내·외국인 방문객이 참배하고 있으며, 현충일이나 6.25, UN의 날에는 기념행사 및 위령제를 올리고 있다. 공원내에는 6.25전쟁 기념물, 기념비, 위

령탑 등의 시설물이 있고 약 8,500여 그루의 기념식수들이 아름다운 경관을 자랑하고 있다. 현재 6.25 한국전쟁에 참전했다가 전사한 11개국 2,300기의 호국영령이 잠들어 있다.

【분묘기수 : 영국885, 터키462, 캐나다378, 호주281, 네덜란드 117, 프랑스44, 미국36, 뉴질랜드34, 남아프리카11, 노르웨이1, 한국36, 무명용사4, 비전투원11등】

나. 문화회관

부산시민의 문화요람으로 총 부지 38,280㎡에 대·중·소극장 등의 공연시설과 대·중전시실, 국제회의실 등에 최신 무대, 조명 등의 설비를 갖춰 지방문화발전에 많은 기여를 하고 있으며 국제적인 문화도시 부산을 대표하는 문화예술의 전당으로서 자리매김하고 있으며 특히 문화공원을 조성하여 주민 여가시설로서도 각광받고 있다.

다. 부산박물관

선사시대부터 현대에 이르기까지의 부산의 역사와 문화의 성격과 내용을 알려주는 귀중한 유물들을 소장하고 있어 부산 시민들의 산 역사교육장으로 활용되고 있다.



대연5동

1. 지세와 환경

대연사거리가 위치한 남구의 교통중심지역으로 황령산 수림을 배경으로 쾌적한 주거환경과 교육터전을 이루고 있으며, 간선도로변에는 상가, 요식업소, 재래시장이 복합된 상권이 형성되어 있는 지역이다.

2. 연 혁

- 1953. 9. 10. 부산시 대연출장소 대연동
- 1970. 7. 1. 부산직할시 부산진구 대연출장소 대연동에서
대연1,2동 분동(대연1동 소속)
- 1973. 3. 10. 부산직할시 대연출장소 대연1동
- 1979. 8. 8. 부산직할시 남구 대연1동에서 대연5동 분동
- 1986. 7. 1. 부산직할시 남구 대연6동 일부를 대연5동에 편입
- 1995. 1. 1. 부산광역시 남구 대연5동으로 명칭 변경

3. 현 황

동 사 현 황

소 재 지	건립 연도	건 물(㎡)					대지 (㎡)
		계	1층	2층	3층	지하	
못골길 5 (대연5동 1463-1)	1980	634.62	211.72	192.98	129.30	100.62	330.80



주요현황

면적	세대수	인구수(명)			통/반	동근무 직원	관공서
		계	남	여			
1.11km ²	5,808	15,818	7,788	8,030	17/112	9	2

학교	금융 기관	병·의원	기업체	시장· 상가	문화재 문화시설	공원 유원지	종교 시설
3	5	37	8	2	1	1	12

4. 2009년 주요업무성과

가. 고객만족 행정서비스 제공

- 민원실 편의시설 설치 : 인터넷카페, 건강측정기, 정수기
- 민원실 환경개선 및 안내표지판 정비 : 15,000천원

나. 어려운 이웃 행복나누기 사업 추진

- 어려운 이웃 성금·품 전달 : 799세대 15,782천원(각급단체,독지가)
- 어려운 학생 장학금 지원 : 30명 4,300천원(한마음회,못골민속보존회)
- 경로당 방문 위로 지원 : 7개소 538천원(독지가)
- 홀로 어르신 위안잔치 : 5회 1,566명(부녀회,자율방범대 등)
- 홀로노인 요구르트 지원 : 25명 430천원(주민자치위원회)
- 홀로노인 사랑의 이불빨래 : 3명 1,000천원(못골 자율방범대)

다. 희망근로사업 추진 : 6월 ~ 12월

- 등산로정비 및 쉼터조성 : 등산로넓히기, 방화선작업 등(2km)
- 동천고길 주변 및 대연초 주변 화단조성 : 30개소 수목 930본 식재
- 동사 옥상정원 조성 : 정자 및 수목 110본 식재
- 폭우 피해지역 복구, 노후 골목길 포장 및 관내 환경불량지 정비



라. 푸르고 쾌적한 생활환경 조성

- 가로변 녹지공간 조성 : 동천고길 등 13종 1,630본 식재
- 하수도, 보안등, 도로시설물 파손 등 견문보고 : 88건
- 재해우려지 및 중점관리 시설물 순찰 정비 : 40회
- 주민자율방역단 방역활동 : 26회, 소요경비 5,700천원

마. 주민자치센터 운영

- 운영실적 : 12개 프로그램 15,116명 참여
- 민·관·학 협력 프로그램 운영 : 어르신 한글교실(대연초등학교)
- 소외계층 아동 이야기 들려주기 및 다양한 계층 참여 프로그램 운영

바. 주민공동체 기반 조성

- 지곡당산제 및 지신밟기 : 정월대보름(못골민속보존회)
 - 마을안녕 축원, 풍물놀이, 지신밟기 등
- 주민화합 민속웃놀이 : 각급단체원 및 주민 화합 한마당

5. 2010년 주요업무계획

가. 고객만족 행정서비스 실현

- 민원발급사항 문자서비스 발송으로 대민친절 구현
- 공무원 전화친절도 교육 : 분기 1회 실시
- 민원실 환경개선으로 밝고 깨끗한 분위기 조성
- 동장·직원 일일순찰 내실화로 주민불편사항 적기 처리

나. 주민자치센터 운영 내실화

- 저소득층 자녀를 위한 멘토링교사제 운영(희망나무육성프로젝트)
- 다양한 계층 참여 프로그램 운영으로 수혜자 확대
- 1동 1교 교육협력을 통한 남구 교육인적자원개발벨트사업 추진



- 주민자치회 프로그램 참여자 봉사활동 실시
- 프로그램이용만족도 설문조사 및 주민 수요조사 실시

다. 행복나누기 사업 내실운영

- 각급단체, 독지가 참여로 어려운 이웃돕기 지속 전개
- 각급단체 저소득층 및 홀로노인 지원
- 어려운 학생 장학금 지원 격려
- 경로효친사상 고취를 위한 경로위안행사 개최

다. 주민화합 및 살기좋은 마을 조성

- 「1단체1클린」 운영 활성화: 월1회, 각급단체 지정화단 관리 및 불결지청소
- 주민자율참여 청소분위기 의식 고취: 내집앞부터 쓸기 운동 전개
- 방역활동 및 순찰활동 등 재해, 재난 사전 예방

6. 우리동의 자랑거리

가. 못골민속보존회 - 장학사업

우리동 못골민속보존회(회장 안갑상)에서는 지난 91년부터 조성한 장학기금(현재 3,000만원)과 매년 정월 대보름을 전후하여 지신밟기 행사를 실시하여 장학기금을 조성, 매년 중·고등학생에게 장학금을 전달하고 있다. 못골민속보존회 회원은 현재 40여명으로 장학사업은 물론 노인들을 위한 경로잔치, 생일상 차려드리기, 주민화합과 친목을 도모하는 체육대회, 윷놀이, 연말연시 어려운 이웃돕기 등 각종 행사에 참여와 지원을 아끼지 않고 있다.

나. 홀로어르신 『굿모닝 요구르트』 배달

주민자치위원회 주관으로 복지사각지대에 있는 어르신 25세대에 매일 아침 굿모닝 요구르트를 배달하여 어르신들의 일일건강 지킴이 역할을 하면서 불의의 사고를 미연에 방지해 오고 있다.



대연6동

1. 지세와 환경

지하철 2호선이 통과하는 수영로변에 위치하여 교통이 편리한 주거 지역으로서 평지와 경사지가 혼재되어 있고 중앙고교 등 일반학교 4개교와 해남학교 등 특수학교 3개교가 소재하는 교육중심지구이며, 남구청이 소재하여 앞으로 남구행정의 중심지로 발전이 기대되는 지역이다.

2. 연 혁

- 1953. 9.10. 부산시 대연출장소 대연동
- 1970. 7. 1. 부산직할시 부산진구 대연출장소 대연동에서
대연1, 2동 분동(대연2동 소속)
- 1973. 3.10. 부산직할시 대연출장소 대연2동
- 1975.10. 1. 부산직할시 남구 대연2동에서 대연4동 분동
(대연2동 소속)
- 1979. 8. 8. 부산직할시 남구 대연2동에서 대연6동 분동
- 1986. 7. 1. 부산직할시 남구 대연6동 일부를 대연5동에 편입
- 1989. 1.24. 부산직할시 남구 문현3동 일부를 대연6동에 편입
- 1995. 1. 1. 부산광역시 남구 대연6동으로 명칭 변경
- 2007. 9. 1. 부산광역시 남구 대연6동주민센터로 명칭 변경
- 2007.10.25. 주민자치센터가 주민자치회로 명칭 변경



3. 현 황

동 사 현 황

소 재 지	건립 연도	건 물(㎡)					대지(㎡)
		계	1층	2층	3층	지하	
수영로 249 (대연6동1768-3)	1980	506.54	211.47	153.08	36.30	105.69	330.8

주 요 현 황

면 적	세대수	인 구 수(명)			통/반	관공서
		계	남	여		
1.19km ²	4,551	12,329	6,153	6,176	16/95	4

학 교	금융기관	병·의원	기업체	시장 상가	문 화 재 문화시설	공 원 유원지	종교시설
7	3	15	3	—	—	—	8

4. 2009 주요업무성과

가. 적극적인 주민자치회 활동 전개

- 다양한 주민자치회 프로그램 운영 : 18종 7,952명 참여
- 1洞1校 상호 교육협력 프로그램 : 연포초등학교 2종 지원 운영
- 주민자치위원회 적극 운영
 - ▷ 분과위원회 구성 : 3개분과 23명, 6회 운영
 - ▷ 회의개최 9회, 심의처리 12건

나. 씬지도서관 운영

- 씬지도서관 현황 : 보유도서 4,024권, 회원 695명
- 책읽기 좋은 환경 조성 : 바닥난방, 도서대출 프로그램 이용
- 씬지도서관과 연계한 프로그램 운영
 - ▷ 어린이 교육 프로그램 4종
 - ▷ 분기별 다독자 시상, 독후감 공모를 통한 독서잔치 개최



다. 행복나누기 사업 추진

- 사랑의 목욕봉사 (1월) : 어르신 20명 160천원
- 어르신 봄나들이 관광(4월) : 홀로어르신 30명
- 『77효도잔치』 개최(5월) : 371명 2,510천원
- 사랑의 집 고쳐주기(5월) : 1가구 300천원
- 명절 사랑의 성품나누기 : 2회 6,015천원
- 저소득층 자녀 급식비 지원 : 연포초등학생 10명 2,586천원
- 사랑의 생신상 차려드리기(10월) : 어르신 70명
- 홀로어르신 야쿠르트 배달 : 매일 12세대 연 3,600명
- 사랑의 밑반찬 나누기 : 90세대 1.800천원
- 사랑의 계좌 모금지원 : 6,169천원 모금/ 90세대 4,000천원 지원
- 요보호 대상자 수시 발굴 지원

라. 주민화합 및 각급단체 활성화

- 동민화합 체육대회 개최 (4월) : 300여명 참여
- 1단체 1가지 특화사업 추진 : 여름철 방역사업 등 7개 단체
- 각급단체 활성화 간담회 개최 : 단체장 등 간담회 16회

마. 아름답고 푸른 마을가꾸기 사업

- 관내 화단정비 및 초화 식재 : 국화외 4종 1,300본
- 불결지 및 불법광고물 정비 : 골목청소대 24톤 정비
- 환경정비의 날 운영 : 20회 통장·단체원 등 205명

바. 쾌적하고 안전한 생활환경 조성

- 주민불편사항 해소
 - ▷ 도로파손, 침수, 쓰레기무단투기 등 건문보고 11건
 - ▷ 재해 재난 우려지 순찰강화 : 주 3회
- 자율방역 활동 확대 : 하절기 14회 실시



사. 희망근로사업의 원활한 추진

- 통일동산 명품길 조성 : 등산로 정비 및 주민쉼터 조성
- 무단경작지 정비 : 10개소 철쭉 등 5,000여 그루 식재
- 환경불량지 정비 : 12개소 폐자재, 오물 등 50톤 수거
- 집중호우 피해지역 복구 : 연인원 320명, 토사제거 1,500마대

5. 2010 주요업무계획

가. 고객이 감동하는 동 주민센터 운영

- 주민 욕구에 맞는 능동적인 맞춤형 눈높이 복지서비스 제공
- 수요자가 만족하는 다양한 주민자치회 프로그램 운영
- 시책개발, 조정, 지원을 통한 주민자치위원회 기능강화
- 책임는 문화조성을 위한 씬지도서관 운영
- 현장행정 강화 및 적극적인 민원처리로 주민불편사항 해소

나. 더불어 살아가는 복지행정 구현

- 77 효도잔치 개최 ▷ 주민자치위원회(5월)
- 어르신 생신상 차려드리기 ▷ 적십자봉사회(10월)
- 저소득층 김장김치 전달 ▷ 새마을부녀회(11월)
- 사랑의 집 고쳐주기 ▷ 새마을지도자
- 어르신 야쿠르트 배달 일일안부 사업 ▷ 바르게살기운동위원회
- 사랑의 계좌 운영 이웃돕기 지원 ▷ 주민자치위원회(매월)
- 명절 사랑의 성품나누기 행사 : 연2회
- 요 보호대상자 수시 발굴 지원 : 복지 사각지대 해소



다. 주민화합 및 각급단체 활성화 추진

- 동민화합 체육대회 개최 ▷ 방위협의회(4월)
- 1단체 1특화사업 추진 : 자율방역외 7개사업
- 단체원과 원활한 의사소통 : 단체원간 회의 및 간담회 개최

라. 푸르고 쾌적한 생활환경 조성

- 틈새화단 정비 및 관리 : 5개소
- 통일동산 지킴이 구성 : 통일동산 등산로 정비 및 관리
- 산지내 무단경작지 해소 : 경작지 정비 및 나무가꾸기
- 골목청소대 구성 운영 : 월 2회 16명
- 수영로, 연포로 노상 적치물 및 불법광고물 중점정비
- 주민불편사항 해소 : 수시순찰 확인 및 주민의견 수렴
 - ▷ 통장 1일 순찰제 실시 및 직원 현장 견문보고제 활성화
 - ▷ 하수소통, 도로파손 침수, 쓰레기 적치, 보안등 고장사항 등
 - ▷ 재해, 재난 우려지 중점 순찰
- 자율방범, 청소년 선도활동 강화
- 하절기 자율방역활동 확대

6. 우리동의 자랑거리

매년 가정의 달 5월에 주민자치위원회 주관으로 『77 효도잔치』를 개최하여 관내 만77세이상 어르신 300여명을 모시고 기념행사 및 선물을 전달함으로써 경로효친 사상을 드높이고 이 행사를 통해 사랑과 인정이 넘치는 살기좋은 우리 동네를 만드는데 크게 기여하고 있다.



제2절 용호지구

용호1동

1. 지세와 환경

쾌적한 배산지역이면서 주택과 다양한 상권이 어우러진 지역으로 7개의 초·중·고등학교가 소재하고 있으며, LG메트로시티 등 대규모 아파트단지와 소규모 빌라형의 새로운 주거형태의 전형적인 주거지역임

2. 연 혁

- 1953. 9. 10. 부산시 대연출장소 용호동
- 1975. 1. 1. 부산직할시 대연출장소 용호동에서 용호1, 2동으로 분동
- 1982. 9. 1. 부산직할시 남구 용호동에서 용호1, 3동으로 분동
- 1995. 1. 1. 부산광역시 남구 용호1동으로 명칭 변경
- 2008. 2. 1. 용호1동 현장민원실 이전 개소

3. 현 황

동 사 현 황

소 재 지	건립 연도	건 물(㎡)					대지 (㎡)
		계	1층	2층	3층	지하	
용호1동 414-47	1990	637.71	309.41	251.90	—	76.40	516.6

현장민원실 현황

소 재 지	건립 연도	건 물(㎡)						대지 (㎡)
		계	1층	2층	3층	4층	5층	
용호1동 176-64	2007	873.16	183.82 (현장민원실)	211.48 (남구문화원)	211.48 (남구문화원)	211.48 (쌔지도서관)	54.9 (용호-2동대)	430



주요 현황

면적	세대수	인구수(명)			통/반	동근무 직원	관공서
		계	남	여			
1,44km ²	15,658	46,912	22,901	24,011	40/347	14	4

학교	금융기관	병의원	기업체	시장· 상가	문화재· 문화시설	공원· 유원지	종교 시설
7	7	38	11	1	1	1	14

4. 2009 주요업무성과

가. 살기좋은 생활도시 조성

- 무단경작지 화단조성 사업 ▷ L=100m, B=1m
- 등산로정비 ▷ 목계단 3개소, 벤치 2개 설치
- 내 집앞 내가 쓸기 운영 ▷ 24회 600여명, 협조문 제작 500매
- 생활민원 기동처리반 운영 ▷ 일일순찰, 현장견문보고 70건
- 하절기 방역활동 전개 ▷ 22회 132명 새마을방역단, 주2회
- 야간 방법활동 전개 ▷ 52회 460여명, 주민자율방법대

나. 저소득층 생활안정 및 자립·자활기반 조성

- 국민기초생활보장수급자 생계비 등 적기지원 ▷ 392세대 1,543,202천원
- 생업·생활안정자금, 전세자금융자 알선 ▷ 8가구 110,000천원
- 자활근로사업 실시 ▷ 환경정비사업 연20,520천원
- 노인일자리사업 실시 ▷ 클린남구지킴이 사업 18명 연25,070천원
- 이웃돕기 성금 지원 ▷ 27세대 10,500천원
- 연말 불우이웃돕기 성금 모금 ▷ 29,869천원



다. 『행복나누기』 운동 추진

- 「또또가족사랑운동」 개최 ▷ 해양레포츠 체험교실, 신입생교복지원, 저소득자녀 25명
- 홀로노인 요구르트 배달 ▷ 291명 1,319천원 지원
- 저소득층 이·미용 무료봉사 ▷ 10회 375명
- 사랑나눔회 운영
 - ▷ 생계비 22명 : 1,100천원, 저소득 행사지원비 : 500천원
 - ▷ 학교급식비 : 12명 1,440천원, 경로당운영비 등 : 570천원
 - ▷ 저소득 쌀지원 : 20kg 140포 5,540천원, 구호비 : 500천원
- 행복나누기 성금품 전달 ▷ 분교학회등 27개 단체(개인) 후원 633세대 27,915천원 지원
- 제4회 홀로어르신과 함께하는 송년의 밤 개최
 - ▷ 150명(홀로어르신 100명 각급단체원, 주민 등 50명),
 - 백미 20kg 130포 전달, 신입생교복지원 2,000천원
 - 결혼이주여성지원 800천원
- 용호1동⇔철마면 직거래장 운영 ▷ 2회(감자, 토마토)
- 민원편의시설 무료 이용 ▷ 복사기, FAX기, 자판기 등 5종
- 민원처리 ▷ 동 전체 142,966건(LG메트로시티 현장민원실 89,572건)

라. 주민자치회 내실 운영

- 주민자치센터 내실 운영 ▷ 16개 프로그램 연 16,815명 참여
 - ▷ 컴 퓨터 2, 외국어 4, 건강 2, 취미여가 4, 한글교육 1, 초등교육 3
- RHRD 특성화 프로그램(1동 1교) 운영 ▷ 2개 학교 4개 교실 1,918명
- 책읽는 마을 조성을 위한 씬지도서관 운영

도서관명	위 치	자원봉사자	독서회원수	장서현황	이용실적
용호1동	동 주민센터	1	733	2,517	5,140명/11,535권
LG메트로시티	LG현장민원실2층	36	2,289	14,890	12,142명/24,282권
일산님Ⅱ책나눔그늘	일산님Ⅱ아파트	39	1,516	6,500	5,351권/26,300권



5. 2010 주요업무계획

가. 살기좋은 생활도시 조성

- 생활주변 환경정비 추진
 - ▷ 정기 환경순찰 실시 : 매일 1회이상, 기동처리반 운영
 - ▷ 환경정비의 날 운영 : 월2회, 2, 4주 목요일
 - ▷ 여름철 전염병 예방 활동 ▷ 주2회 방역, 새마을방역단
- 사계절 푸른 마을 가꾸기 추진
 - ▷ 꽃길 가꾸기 추진 : 솔밭공원 등 3개소 연1,200본
 - ▷ 내 집(상가)앞 화분 비치 전개 : 아파트단지, 간선도로변, 상가

나. 주민의 욕구에 부합하는 맞춤형 복지행정 구현

- 주민생활지원서비스 기능 강화
 - ▷ 편안하고 쾌적한 상담실 설치 운영
 - ▷ 수급자 심층상담, 현장방문, 사후관리 강화 - 290세대 493명
- 『행복나누기 운동』 지속 전개
 - ▷ 경로위로잔치 개최, 이웃돕기 성금·품 전달, 이·미용 무료봉사, 홀로노인 안부 요구르트 배달서비스, 저소득층 자녀대상 가족 사랑운동 전개, 저소득 주민과 민간단체 결연 후원
- 저소득층 생활안정 지원
 - ▷ 법정지원금 적기 지원, 생활안정자금 등 융자 알선, 자활근로사업 추진, 불우이웃돕기 전개 등
- 제5회 홀로 어르신과 함께하는 송년의 밤 개최 ▷ 12월
- 1단체 1경로당 결연 추진 ▷ 7개 단체, 5개 경로당, 분기1회 실시
- 「또또가족사랑운동」 개최 ▷ 바르게살기운동위원회, 년1회, 25명



다. 주민이 감동하는 서비스행정 실현

- 「먼저 인사하기 운동」 전개 - 눈·미·소 운동 적극 실천
- 동 민원업무편람 제작 및 연찬회 개최 : 전직원
- 부드럽고 친근한 민원실 운영 ▷ 꽃화분, 음수대, 자판기, 도서 비치 등

라. 스스로 참여하는 『주민자치회』 운영

- 주민자치회 동아리 활성화 및 자원봉사 활동 강화
 - ▷ 프로그램별 동아리 조직 및 자원봉사 활동 지원
 - ▷ 주민자치회 우수 프로그램 인센티브 제공
 - ▷ 주민 공모 프로그램 운영 : 인터넷 홈페이지 상시 운영 등
 - ▷ 강사 및 자원봉사자 확보·관리 : 간담회 개최(연 2회)
- 프로그램별 자량사업 추진
 - ▷ 전시회 : 연 1회, 특강 : 연 2회
 - ▷ 주민자치회 수강생 작품전시회, 초등학생 대상 방학특강
- 읍지도서관 운영 활성화
 - ▷ 아파트 소식지 등을 통한 지속적인 홍보활동으로 독서회원수 증대
 - ▷ 동화 구연, 독후감 발표회 등을 통해 책 읽는 분위기 조성
 - ▷ 누구나가 쉽게 이용할 수 있도록 열린 카페식 도서관 운영

6. 우리동의 자랑거리

가. 용호동제

용호동 제당보존회에서는 매년 음력 9월 9일에 용호지역의 안녕과 번영을 기원하기 위해 용호1동 396-3번지 솔밭 옆에 위치한 사당에서 용호동제를 개최하고 있으며,

동제가 시작되는 날 15일전부터는 부정한 사람들이 가까이 범접하지 못하도록 금줄을 치고 있으며, 제상에 올릴 음식은 주민들이 정성스레 만든다고 한다.



유래는 정확하지 않으나 조선시대부터 용호동에 정착한 사람들이 토지신을 모시면서 시작되었다는 설과 어느 자식없는 노부부가 자식을 얻기 위해 산에서 돌을 주워 놓고 기원을 하여 자식을 얻어 그 돌을 모셔 놓았다는 설이 있으나 그 곳에 지어진 사당의 위패에는 「용호동수호토지지신신위(龍湖洞守護土地之神神位)」로 되어 있으며 그 크기는 10cm×27.5cm×2.5cm이다.

나. 솔밭어린이공원

용호1동 주민센터 인근에 위치한 솔밭어린이공원은 1970년 8월 7일 용호지구 제2공원으로 처음 조성되어 1998년 1월 14일 솔밭어린이공원으로 명칭이 변경, 지금은 사각정자, 팔각정자, 미끄럼틀, 체력단련시설 등의 시설이 있어 어린이들뿐만 아니라 인근 주민, 노인들의 휴식처의 역할을 하고 있으며

솔밭이라는 명칭은 이곳에 100년 이상 된 소나무 10그루가 그 위용을 자랑하고 있는데서 유래한다.



용호2동

1. 지세와 환경

장자산 자락이 남동쪽으로 병풍처럼 둘러져 있고 산너머에는 부산의 상징 오륙도와 이기대 도시자연공원이 있어 천혜의 자연환경을 이루고 있다. 1973년 정책 이주지역으로 지정되어 본격적으로 주거지가 형성되었으며 2008년 10월부터 (구)용호농장 부지에 3천세대의 오륙도 에스케이뷰아파트가 준공되어 입주하고 있으며 장차 용호3·5구역의 재개발사업 및 주거환경개선사업 등이 완료되면 전국 제일의 쾌적한 주거환경지구로 거듭날 것으로 예상된다. 또한 시사이드 개발 등 이기대, 오륙도, 백운포, 신선대를 연계한 관광개발 잠재지역으로 각광받을 것으로 기대된다.

2. 연 혁

- 1975. 1. 1. 부산직할시 대연출장소 용호동에서 용호1, 2동으로 분동
- 1983. 10. 1. 부산직할시 남구 용호2동에서 용호2, 4동으로 분동
- 1995. 1. 1. 부산광역시 남구 용호2동으로 명칭 변경

3. 현 황

동 사 현 황

소 재 지	건립 연도	건 물(m ²)					대지 (m ²)
		계	1층	2층	3층	지하	
제석1길 (용호2동 517-19)	1974	423.5	222.0	201.5	—	—	301.8



주요 현황

면적	세대수	인구수(명)			통/반	동근무 직원
		계	남	여		
2.01km ²	6,526	18,265	9,101	9,164	24/176	8

관공서	학 교	금 융 기 관	병·의원	기업체	시장· 상가	문화재· 문화시설	공원· 유원지	종 교 시 설
2	3	4	11	11	2	1	1	8

4. 2009 주요업무성과

- 1천원사랑나누기 운동 전개 : 12개 각급 단체, 73세대 3,000천원 지원
- 홀로 어르신 야쿠르트 배달사업 실시 : 연220명 990천원 지원
- 용호2동 장학회 장학금 전달 : 고등학생 7명 2,100천원 지원
- 주민자치회 운영 활성화 : 13개 프로그램 운영
 - ▷ 한지공예교실 : 일20명, 연440명 참여
 - ▷ 컴퓨터교실 : 일10명, 연1,123명 수료
 - ▷ 풍물교실 운영 : 일25명, 연1,585명 참여
 - ▷ 독서지도교실 : 일20명, 연319명 수료
 - ▷ 문인화교실 운영 : 일15명, 연1,539명 참여
 - ▷ 과학교실 운영 : 일20명, 연443명 참여
 - ▷ 어린이방학특강(역사신문·종이접기·북아트) : 4주간 연323명 참여
 - ▷ 찜지도서관 도서대여 : 일30명 연7,223명 참여
- 백운포~이기대입구 꽃길조성 : 영산홍, 동백 등 7종 1,755본 식재 및 씨앗 파종
- 홀로노인 중식제공 및 홀로어르신 생신상 차려드리기
 - ▷ 동일아파트부녀회 중식제공 : 분기 1회, 200명
 - ▷ 바르게살기위원회 중식제공 : 분기 1회, 300명



- ▷ 적십자 봉사회 중식제공 : 분기 1회, 50명
- ▷ 새마을부녀회 생신상차려드리기 : 연 1회, 22명
- 전염병예방을 위한 방역활동 실시 : 새마을지도자협의회 매주 2회 총 30회 실시
- 희망근로 사업실시
 - ▷ 이기대공원 등산로 정비 : 계단목 설치, 풀베기 작업, 평의자 설치 등
 - ▷ 주택가 옹벽 및 난간 도색, 이기대 방호벽 도색
 - ▷ 동주민센터 시설 보수 : 창고바닥, 지붕정비, 옥상 방수 등
 - ▷ 불법 광고물 및 상습불결지 등 정비 : 106회 159톤 수거

5. 2010 주요업무계획

- 1천원 사랑나누기 운동 전개 : 긴급한 도움이 필요한 어려운 이웃 지원
- 쾌적한 생활환경 조성 : 6개소 쌈지화단 조성, 백운포주변 정화활동 등
- 용호2동 장학회 장학금 전달 : 저소득 자녀, 지역발전유공 자녀 등
- 주민자치회 내실있는 운영 : 신규 프로그램 발굴 및 확대 추진
- 경로효친사상 양양 : 홀로노인 중식제공, 홀로노인 목욕봉사, 경로위안잔치
홀로노인 야쿠르트배달 일일문안
- 사계절 꽃피는 쌈지화단 조성 : 단체별 화단지정, 계절별 초화식재

6. 우리동의 자랑거리

□ 오륙도 - 시지정 기념물 제22호

'78. 5. 30 행정구역상으로 용호2동에 편입되었으며, 부산만의 북쪽 해안 승두말로부터 남남동방향으로 뻗어 있는 6개의 바위섬으로서 등대섬을 제외하고는 모두 무인도이며, 2007년 10월 국가지정문화재 '명승' 으로 지정되어 부산을 대표하는 상징적인 섬이다.



육지에서 가까운 차례로

방패섬 (용호2동 936번지, 면적 : 2,166m²)

술 섬 (용호2동 937번지, 면적 : 5,505m²)

수리섬 (용호2동 938번지, 면적 : 5,313m²)

송곳섬 (용호2동 939번지, 면적 : 2,073m²)

굴 섬 (용호2동 940번지, 면적 : 9,716m²)

등대섬 (용호2동 941번지, 면적 : 3,416m²)이 있다.

오륙도라는 이름의 유래는 방패섬과 술섬에서 찾아볼 수 있다. 두 섬은 아랫부분이 거의 붙어 있어 썰물일 때는 우삭도라고 하는 1개의 섬으로 보이고, 밀물일 때는 2개의 섬으로 보인다. 이처럼 조수의 차이에 따라 섬이 5개 또는 6개로 보이기 때문에 오륙도라고 하게 된 것이다. 또한 부산항의 관문인 오륙도의 등대섬(일명 발섬)위에는 항구를 알리는 길잡이 역할을 하는 등대가 세워져 있다.

용호3동

1. 지세와 환경

수려한 해안선과 푸른 산지가 함께 어우러진 이기대 도시자연공원이 소재하는 지역으로 평지에는 쾌적한 주거환경 속에 신흥주택지가 형성되어 있으며 주요시설로는 환경시설공단남부사업소, 용호종합사회복지관, 용호어촌계 등이 있다.

2. 연 력

- 1936. 4. 1. 부산부(府) 부산진 출장소 용호리(里)
- 1946. 10. 용호리(里)에서 용호동(洞)으로 개칭
- 1953. 9. 10. 부산시 대연출장소 용호동
- 1973. 3. 10. 부산직할시 대연출장소 용호동
- 1982. 9. 1. 부산직할시 남구 용호1동에서 용호1, 3동으로 분동
- 1995. 1. 1. 부산광역시 남구 용호3동으로 명칭 변경
- 2000. 12. 4. 주민자치센터 개소
- 2003. 12. 31. 동사무소 3층 증축

3. 현 황

동 사 현 황

소 재 지	건립 연도	건 물(㎡)					대지 (㎡)
		계	1층	2층	3층	지하	
새희망길 31 (용호3동 371-2)	1983	701.5	253.0	234.0	155.5	59.0	408.0



주요현황

면적	세대수	인구수(명)			통/반	동근무 직원
		계	남	여		
1.96km ²	5,931	16,047	7,980	8,067	21/135	9

관공서	학교	금융기관	병·의원	기업체	시장· 상가	문화재· 문화시설	공원· 유원지	종교 시설
3	2	4	18	40	1	—	2	9

4. 2009 주요업무성과

가. 주민자치회 내실 운영

- 요가교실 - 오전반(주4회 70명), 오후반(주2회 35명)
- 방학특강 운영 - 과학교실(주2회 32명), 토탈아트(주1회 42명)
- 평생학습 운영
 - 컴퓨터(주2회 30명), 한자자격(주2회 30명), 쉼트(주1회 15명)
- 수지침강좌 - 침, 찌름 등 주1회 20명, 월1회 자원봉사 활동
- 양재홈패션 - 주2회 20명, 의류 및 에코가방 제작
- 방과후 현장실습 프로그램 운영 - 초등논술(8월~11월, 주2회480명)
- 체력단련실 운영 - 160명/일 이용(런닝머신, 벨트맞사지 등 보강)
- 찜지도서관 운영
 - 대여 7,893권, 연인원 3,970명 이용
 - 신간도서 구입 123권(총 보유도서 1,785권)

나. 행복나눔 운동 추진

- 행복나눔계좌 운영 - 연간 3,557천원 모금
- 행복나눔기 운동 전개
 - 명절(설날·추석) 이웃돕기 운동 ▷ 792세대 26,760천원
 - 저소득층 어린이 푸드뱅크 지원 ▷ 10세대 3,000천원
 - 어린이 날 저소득층 어린이 선물 ▷ 40명 400천원



- 취약계층 세탁 서비스 - 2회 24세대
- 집중호우 침수세대 구호품 전달 - 선풍기(24세대, 단체장협의회)
- 저소득층 자녀 향토장학금 전달 - 고등학생 8명 2,400천원
- 홀로 어르신 생신상 차려드리기 개최 - 홀로어르신 30명(새마을부녀회)

다. 희망근로 사업 추진

- 투입인원 : 50명/일
- 추진내용
 - 명품길 조성
 - ▷ 한라아파트 옆 목재 등산로 조성(50m)
 - ▷ 한라아파트 ~ 장자산 정산까지 10개구간 5km 등산로정비
 - 등산로주변 배수로정비, 칩닝쿨 제거 및 방화선 풀베기
 - ▷ 경동아파트 뒤 등산로외 9개소
 - 집중호우 피해지 정비
 - ▷ 용화사 입구 산사태 유실 등산로정비 외5개소
 - 하수구 준설 ▷ 관내전역(50톤)
 - 화단조성 ▷ 한라아파트 등산로 옆 500m², 철쭉 1,600본 식재

5. 2010 주요업무계획

가. 주민자치회 운영 활성화

- 주민자치회 프로그램 개발
 - 어린이 방학특강 ▷ 방학기간 창의력 개발 프로그램 운영(토탈아트 등)
- 읍지도서관 활성화
 - 신간도서 구입으로 도서대출 확대
 - 도서확보 : 1,785권 ⇒ 2,300권 목표
- 주민자치회 참여주민 자원봉사대 동호회 운영
 - 수지침 봉사 ▷ 매월 운영 (경로당 방문, 행사지원 등)
 - 양재흠패션 봉사 ▷ 수시 운영 (저소득층 조끼 등 제작 지원 등)



나. 고객만족 친절민원 행정 실천

- 민원실 환경개선
 - 대민친절 다짐차원에서 『친절민원 실천 구호』 민원실 게첨 활용
 - 민원실 및 민원대 꽃 화분 상시 비치
 - 민원대 사탕비치 및 교양도서 비치
- 내방민원 상담제 운영
 - 상담관 - 민원행정담당, 주민생활지원담당
 - 소관별 민원 언쟁 발생 시 상담을 수행하여 민원해소
- 민원 우수기관 방문 비교 체험
 - 대상 : 1. 3분기/ 은행, 2. 4분기/ 행정기관
 - 분기별 대상기관 선정 체험하기 (1직원 1일 파견)
 - 체험내용 ▷ 미소 훈련법 및 인사방법 등 체험
 - ▷ 전화응대 친절(첫인사 와 종료인사 잘하기)
 - ▷ 적극적이고 상냥한 민원응대 태도와 정확하고 공정한 민원처리

다. 저소득주민 지원 복지서비스

- 기초수급자 지원서비스 향상 - 생활실태 등 수시 관리
 - 자립기반 조성 ▷ 자활근로사업 시행, 생활안정자금 융자
- 자매결연사업 확대 - 홀로사는 노인, 소년소녀가장 등
- 저소득층 자녀 지원 확대
 - 저소득층 자녀 장학금 지급 ▷ 향토장학회 (고등학생 8명)
 - 방과 후 무료학습 지원 ▷ 용산초등학교 특성화 교육
 - 야외 체험교실 운영(단체 주관) ▷ 창의력 개발을 위한 프로그램
- 행복나누기 운동 체계 구축
 - 행복나눔계좌 성금 모금 ▷ 연간 5,000천원
- 연말 사랑의 김장나누기 추진 - 100세대(새마을부녀회)



- 저소득층 지원 사랑의 고리 연결사업 추진
 - 평소 이웃돕기 성금 기탁자 발굴 및 자매결연 추진
 - 명절(설날, 추석) 소외계층 이웃돕기 수혜자 확대 추진
- 장애인 서비스 향상 및 수혜 확대
 - 장애수당 등 지급, 재활보조기구 지급 등 생계지원
 - 등록 장애인 각종 혜택 안내 강화 ▷ 단체 회의시 적극 홍보

라. 노인복지 서비스 향상

- 노인복지 업무의 차질없는 추진 - 홍보 기능 강화
- 홀로노인 무료 목욕 - 홀로노인 등 월 1회 실시
- 홀로어르신 합동 생신상차리기 개최 - 어르신 30명(식사및선물전달)
- 찾아가는 이·미용 서비스 - 매월5세대(저소득 노인세대)
- 노인시설 환경정비 - 경로당 수시순찰 및 환경개선

마. 밝고 깨끗한 도시환경 조성

- 지속적인 환경순찰로 도시환경 저해요인 제거 - 매일순찰
- 화단조성지 수목 및 초화식재 관리 - 6개소
 - 각급단체 등 협조로 계절별 초화식재
- 도로기능 회복을 위한 환경정비
 - 유동광고물 정비 ▷ 전주 등 도로변 매일 정비 활동
 - 공공시설물 관리 ▷ 휴지통, 버스표지판 등 세척(월1회)
 - 노인 일자리 창출 인력 활용 ▷ 주 3회 이면도로변 청소
 - 노점상 정비를 위한 운모분 설치 ▷ 주요 이면로
- 쓰레기 무단투기 없는 마을 만들기 추진
 - 무단투기 쓰레기 자율 감시관 운영 ▷ 4개반
 - 상습 불결지역 중점 관리 ▷ 청소 책임구역 지정 순찰 정비
- 내집앞 내가쓸기 운동 - 지역별 책임제 운영(4개 구역)



바. 안전하고 쾌적한 마을 조성

- 하절기 전염병 예방활동 - 새마을방역단 (매주 2회 실시)
- 재해위험 요인 사전 예방 - 순찰강화 및 주민감시단 구성
 - 쉼자리 및 덕산주택 재해우려지역 집중 관리 ▷ 비상연락체계 유지
- 안전한 마을 만들기
 - 자율방범 활동 강화 ▷ 청년회, 자율방범대(주4회 실시)

6. 우리동의 자랑거리

□ 이기대도시자연공원

장산봉 동쪽의 바닷가 산언덕에 위치한 이기대 자연공원은 기암괴석의 바위와 수목, 바다가 어우러져 멋진 풍광을 자아낸다. 아침 일출과 저녁 월출 광경은 한 폭의 동양화를 보는 듯 장관을 이루며 편편한 바위들이 해안가 대부분을 차지하여 시민들이 자주 찾는 도심 속의 자연 휴식 공간이라 할 수 있다.

또한 해안절경이 한 눈에 보이는 해안산책로 설치로 부산시민이 즐겨찾고 있으며 향후 민자 유치로 조경, 휴양, 유희, 교양, 편의시설 등을 유치할 계획에 있어 인근의 백운포·오륙도·신선대 등과 연계한 세계적인 관광지로의 조성이 기대된다.

용호4동

1. 지세와 환경

용마산 줄기가 남북으로 자리 잡고 남단에는 신선대를 위시한 산지가 위치하여 전체적으로 볼 때 서남쪽은 산지가 차지하고 있으며 동쪽 일부만 주택가로 형성되어 있다. 정책 이주지역으로 소규모 영세주택과 서민아파트가 밀집해 있으며 부산성모병원, 백운포 체육공원, 천주교묘지, 신선대 등이 있어 외래 방문객이 많은 지역이다.

2. 연 혁

- 1973. 3. 10. 부산직할시 대연출장소 용호동
- 1975. 1. 1. 부산직할시 대연출장소 용호2동 (용호1,2동으로 분동)
- 1975. 10. 1. 부산직할시 남구 용호2동 (남구 신설)
- 1983. 10. 1. 부산직할시 남구 용호2동에서 용호2,4동으로 분동
- 1995. 1. 1. 부산광역시 용호4동으로 명칭 변경

3. 현 황

동 사 현 황

소 재 지	건립연도	건 물 (㎡)					대지 (㎡)
		계	1층	2층	3층	지하	
중흥길 10 (용호4동 533-23)	1984	541	186.30	183.07	122.76	48.87	361



주요 현황

면적	세대수	인구수(명)			통/반	동근무 직 원	관공서
		계	남	여			
1.49km ²	3,160	8,697	4,335	4,342	14/82	8	1

학교	금융기관	병·의원	기업체	시장· 상가	문화재· 문화시설	공원· 유원지	종교 시설
1	—	6	—	—	—	1	9

4. 2009 주요업무성과

가. 주민자치센터 운영 내실추진

프로그램명	운영시간	운영주기	운영실적	비 고
서 예 교 실	10:00~12:00	주2회 (화, 목)	1,245명	
도 서 대 여 실	13:00~17:00	주4회 (월~목)	1,020명	
인 터 넷 카 페	09:00~18:00	주5회 (월~금)	581명	
체 력 단 련 실	06:00~21:00	주6회 (월~토)	9,935명	
주 산 암 산 교 실	15:00~16:00	주2회 (월, 수)	1,857명	
생 활 과 학 교 실	15:30~17:30	주1회 (금)	1,127명	
가 야 금 교 실	13:00~16:00	주2회 (월, 수)	1,080명	
생 활 영 어 교 실	10:00~12:00	주1회 (월)	306명	

나. 사랑의 줌도리 운동 전개

행 사 명	개 최 일	개최장소	주관단체	주요내용
사랑의 줌도리 운동 전개(상반기)	1. 22(목)	용 호 4 동 주 민 센 터	주 민 자 치 위 원 회	쌀20kg 211포, 211세대 전달(9,415천원상당)
사랑의 줌도리 운동 전개(하반기)	9. 28(월)	용 호 4 동 주 민 센 터	주 민 자 치 위 원 회	쌀20kg 178포, 178세대 전달(8,010천원상당)



다. 쾌적하고 깨끗한 생활환경 조성

- 견문, 동향보고 처리 : 47건 ▷ 견문보고 32, 동향보고 15
- 생활주변 환경 정비 : 1일1회이상 정비실시, 자활근로자 등 활용
- 쓰레기무단투기지 정비 : 경고판설치 6개소, 투기물 수거 25회
- 도로변 꽃길 조성 : 4회 메리골드 외 3종 2,000본 식재

라. 더불어 사는 사회복지행정 구현

- 저소득층 전세자금 및 생활안정자금 융자 : 6명 95,500천원
- 노인 일자리 및 자활근로 사업 추진 : 연 252회 1,296명 참여
- 불우이웃돕기 : 630세대, 성·금품 23,770천원 상당 지원

마. 단체별 특화사업 추진

- 새마을지도자협의회 : 정월대보름 율놀이, 방역활동 (20회 140명 참여)
- 새마을부녀회 : 김장 담가드리기, 홀로어르신 생신상차려드리기(2회 80명)
- 바르게살기위원회 : 경로위안잔치 (1회 노인 70여명)
- 주민자치위원회 : 홀로어르신 요쿠르트 배달·안부확인 (연90명)
- 새마을문고지부 : 새마을문고 운영 및 도서대여 (172회 1,020여권 대여)
- 청 년 회 : 자율방범활동(110회 연650명 참여, 청소년선도 27명)
- 장 학 회 : 저소득주민 학생 장학금 지급 (7명 2,100천원)



5. 2010 주요업무계획

가. 주민감동 서비스 행정구현

- 책임봉사행정 실현 : 친절 정확한 민원처리, 주1회 직원교육
- 민원편의시책 운영 : 민원상담예약제, 불편·건의사항 긍정적 처리
- 행정장비 이용 편의제공 : FAX, 복사기, PC 등 민원인 사용 개방

나. 주민자치회 운영 내실화

- 주민자치회 주민참여 확대 : 다양한 프로그램 운영, 주민참여 적극 유도
- 사회봉사활동 적극 유도 : 수지침 동아리 노인정 방문 봉사활동 등
- 홈페이지 시의적절 운영 : 동소식, 동아리 운영사항 등 자료 수시 정리
- 자치위원 활동 내실화 : 덕망인사 보강, 새로운 프로그램 개발 등 참여

다. 주민불편사항 신속 해결

- 관내순찰활동 확대 : 전직원 외근 및 출·퇴근시 순찰 병행
- 건문보고 생활화 : 주민불편사항 수시 예찰, 신속 해결
- 주민 기대욕구 반영 : 건의사항 등 능동적 해결로 삶의 질 향상

라. 편안하고 살기좋은 마을 조성

- 하절기 전염병 발생 예방 : 주1회 이상 모기서식지 등 집중 방역
- 재해발생 요소 사전해소 : 재해우려지, 대형 공사장 수시 예찰
- 범죄발생 요인 사전차단 : 주2회 이상 지속적인 자율방범활동 전개

**마. 쾌적한 생활환경 조성**

- 아름다운 꽃길 조성 : 도로변 운모화분 설치, 계절별 초화 식재
- 불법 유동광고물 등 정비 : 수시 자활근로자 등 활용 벽보지류 등 제거
- 환경정비의 날 운영 : 월 2회 이상 생활환경 불결지 정비
- 쓰레기무단투기 방지 : 경고문 설치, 수시 상습투기지역 순찰·단속

바. 저소득층 생활안정 도모

- 저소득 가구 지원 : 각종 용자알선, 이웃돕기성품 등 지원
- 저소득층자녀 학자금 지원 : 관내거주 중고교생, 장학회 참여 협조
- 수급자 복지 내실 추진 : 생활실태 심층적 상담, 기초생활 유지 지원

사. 동민과 함께하는 화합행정 구현

- 각급단체원 화합 한마당 : 10~11월경, 주민자치위원회 주관
- 동 민 웃 놀 이 대 회 : 정월대보름, 새마을지도자협의회 주관

아. 각급단체 봉사활동 지속 추진

- 주민자치위원회 : 쓱뜸·수지침 무료봉사, 불우이웃돕기
- 방 위 협 의 회 : 생활이 어려운 청소년 학원비 지원
- 통 장 협 의 회 : 홀로노인가정 수시 방문 안부 확인
- 새마을지도자협의회 : 하절기 방역활동, 자원재활용 참여 선도
- 새 마을 부 녀 회 : 홀로노인 생신상 차리기, 김장 담가드리기
- 바르게살기위원회 : 저소득세대 성품지원, 경로위안잔치
- 새마을문고지부 : 새마을문고 운영 및 독서 지도
- 청 년 회 : 자율방법활동 및 청소년 일탈행위 방지



6. 우리동의 자랑거리

백운포 매립지와 인접한 신선대는 부산시 지정문화재 기념물 제29호로 1972년 6월 26일 지정되었으며, 이곳은 신라때 최치원 선생이 신선과 유상하였다하여 이곳을 신선대라 명명하였으며, 봉우리에 있는 무제등이란 바위에는 신선의 발자국과 신선이 탄 백마의 발자취가 있다고 전해져 오고 있다.

옛날 이곳에는 신선들이 노는 풍악소리가 들려왔다고 하며, 송림이 울창하고 오류도를 굽어볼 수 있고 전망이 좋아 우리고장의 대표적 명승지이며, 신선대 서편 아치섬을 바라보는 절벽에 병봉대라는 큰 바위섬이 있는데 이 바위섬에 신선대 승경을 즐겨 이 자리에 와 놀던 고금의 풍객들이 새긴 글들이 있다. 그 가운데 최치원 선생이 남긴 『신선대』라는 친필이 새겨져 있었다하나 지금은 찾아 볼 수 없다.



제3절 용당·감만·우암지구

용당동

1. 지세와 환경

용당은 남북으로 길게 뻗은 장사형 마을로 삼면이산지로 쌓여있고 한쪽은 바다와 접해 있는 배산임해의 고장이다. 산은 그리 높지 않으나 경사가 심한 암벽산으로 이루어져 있으며, 바다에서 밀려온 모래와 자갈의 퇴적으로 해안 평지가 만들어 졌으나 현재는 신선대 부두의 조성으로 아름다운 해안은 사라지고, 거대한 부두가 자리잡고 있다. 용당의 앞 바다에는 아치섬(현 해양대학교)으로 영도가 앞을 가려주고 있어 여름에는 시원하고 겨울에는 따뜻한 곳이며, 바람이 많은 고장이다.

2. 연 혁

- 1953. 9. 10. 부산시 대연출장소 용당동
- 1957. 1. 1. 부산직할시 부산진구 대연출장소 용당동
- 1973. 3. 10. 부산직할시 대연출장소 용당동
- 1975. 10. 1. 부산직할시 남구 용당동
- 1995. 1. 1. 부산광역시 남구 용당동으로 명칭변경
- 2000. 12. 4. 부산광역시 남구 용당동 주민자치센터 개소



3. 현 황

동 사 현 황

소 재 지	건립 연도	건 물(㎡)					대지 (㎡)
		계	1층	2층	3층	지하	
신선로 212 (용당동 401-1)	1977	368	206	162	-	-	231.7

주 요 현 황

면 적	세대수	인 구 수(명)			동근무 직 원	관공서
		계	남	여		
3.42km ²	3,527	9,975	5,088	4,887	8	6

학 교	금융 기관	병·의원	기업체	시장· 상가	문화재· 문화시설	공원· 유원지	종교 시설
5	4	3	14	1	1	1	6

4. 2009 주요업무성과

가. 변화와 혁신으로 앞서가는 행정서비스 제공

1) 차별화된 고객감동 서비스 제공

- 맞춤형 행정서비스 제공 : 온화하고 열린 사무실로 개선
 - ▷ 열린 마음으로 봉사의 체질화 : 전화민원 응대 향상, 친절교육 15회
 - ▷ 대기민원 휴식공간 제공 : 사랑의 친절커피 등 각종 차류제공, 건강측정기, 생활교양도서 비치
- 휴대폰 문자메시지(SMS) 발송
 - ▷ 민원서류 처리결과 통지, 민방위 교육훈련 통지 등
 - ▷ 각종 시·구정 홍보 및 참여 협조, 생활안내 홍보 등



2) 주민화합 분위기 조성

- 용당동제 거행
- 친목 강화 등산대회 : 20회(문화산악회, 용마산악회)
- 주민화합 행사개최
 - ▷ 경로잔치(주민자치위원회)
 - ▷ 저소득 어르신 1일 효도관광 실시 (바르게살기위원회) 등

3) 주민자치회 운영 활성화

- 주민자치 기능강화 프로그램 운영
 - ▷ 자치센터박람회 및 워크숍 참여 및 위원보강으로 역량강화
 - ▷ 저소득 초등학생을 위한 키즈 밸리 댄스 및 어린이 요가교실 운영
 - ▷ 지역 주민의 삶의 질 향상을 위한 영어교실 개설 운영
- 동아리 구성을 통한 지역봉사 활성화 : 스포츠댄스 교실, 풍물교실
 - ▷ 스포츠댄스 교실 : 어린이 통학 교통안내 3회
 - ▷ 풍물교실 : 경로잔치 2회 등 각종 행사시 무료공연

나. 더불어 함께하는 복지행정 구현

1) 자활 자립 기반조성

- 저소득층 교육 급여지원 : 연127명 23,080천원
- 노령연금 지원 : 연7,333명 602,689천원
- 자활사업 및 노인일자리 사업지원 : 연111명 23,683천원



2) 비보호 세대 적극지원

- 기초수급자 책정, 자활근로사업 참여
 - ▷ 자활사업 및 노인일자리 사업지원 : 111명 28,683천원
- 이웃돕기 성금(품) 전달 : 자생단체, 기업체 등 후원
 - ▷ 저소득 주민 175세대 19,570천원 지원
- 사랑의 김장김치 전달 : 새마을 부녀회 외 2곳
 - ▷ 저소득 홀로노인, 장애인 등 38세대 1,140천원

3) 소외계층 복지증진

- 관내 어르신을 위한 경로잔치 개최 : 2회 540명 11,000천원
(주민자치위원회 외 1개 단체)
- 저소득 청소년 장학금 지급
 - ▷ 연1회, 저소득 중고생 11명 3,000천원(용당새마을금고 1개소지원)
- 저소득세대 “희망나눔 사랑의 집수리 사업 추진 : 10세대 1 4,000천원
- 저소득 어르신 백내장 수술 추천 : 3세대 1,500천원
- 새빛기독교보육원 화재경보기 전달 : 30개 300천원 (바르게살기위원회)
- 어려운세대 방문 : 동장, 단체장 애로사항 청취 및 생활불편 해소
- 동 주민센터를 방문하는 어르신들에게 사랑의 야쿠르트 지원 :
1,250명 125천원 (새마을청년회)

4) 복지서비스 제공

- 봉사단체 가사도우미 지원 : 새마을부녀회, 적십자봉사회 주관
 - ▷ 경로당 3개소 방문 청소 및 말벗 되어주기 : 새마을부녀회
 - ▷ 홀로노인 방문하여 집안청소 및 목욕봉사 등 : 적십자봉사회
- 저소득 어르신 1일 효도관광 실시 : 바르게살기위원회 주관



다. 주민 생활불편 해소 및 재해 예방

1) 주민생활 불편사항 해소

- 관내 전역 하수구 준설, 도로파손 및 하수관 누수 보수(24개소) 등
- 상습불결지 정비 및 노상적치물 정비 : 수시순찰

2) 재난 사전예방

- 재난 취약지역 순찰 강화 : 우수기, 해빙기 때 상시순찰 등
- 우수기 상습침수지역 순찰 강화 (부경대 기숙사뒤 법사면 등)

3) 쾌적하고 살기 좋은 도시환경 조성

- 용당체육공원 조성 (2008. 12 ~ 2009. 5)
 - ▷ 위 치 : 용당동 317-4번지 일원, 면 적 : 1,733m²
 - ▷ 체육시설 오십견예방기 외 10종 13점, 배드민턴장 2면, 지압보도, 정자, 등의자, 공원등 설치
 - ▷ 느티나무, 왕벚나무, 동백나무 수목 및 초화 1,423그루 식재
- 불결지 환경정비 추진
 - ▷ 폐·공가 해묵은 쓰레기 및 오물정비 : 5개소 24톤
 - ▷ 용당어린이집 뒤 상습불결지 정비 : 35톤, 깻자갈 포설
- 2통지내 주거취약지역 동네마당 조성
 - ▷ 쓰레기 및 오물정비 : 20톤
 - ▷ 등나무 11그루, 느티나무 2그루, 등의자 2점, 깻자갈 포설
- 희망나무심기 운동 추진
 - ▷ 신선로변 자투리 땅 화단 조성 : 10개소 330m²
 - ▷ 가로화분 설치 : 새마을금고 앞 외 4개소 10조 30점



5. 2009 주요업무계획

가. 변화와 혁신으로 앞서가는 행정서비스 제공

1) 주민을 위한 행정서비스 제공

- 휴대폰 문자메세지(SMS) 확대시행
 - ▷ 출생, 사망, 주민등록증 교부 안내 등 각종민원 처리결과 통보
 - ▷ 구정 홍보 및 협조, 생활안내 및 고객만족 여부 등 발송
- 민원실 편의공간 및 시설개선
 - ▷ 사무실 상시개방 및 커피 등 각종 차류 제공, 교양도서, 건강측정기 비치
- 현장확인 행정강화
 - ▷ 생활 저해요인 사전제거 : 취약지 순찰강화, 현장 견문보고 확대
 - ▷ 민원기동 처리반 운영 : 도로파손 등 주민불편사항 접수 신속처리

2) 주민화합 도모

- 용당 당산제 거행, 문화산악회 등반대회 등
- 주민화합 행사개최 : 경로잔치, 효도관광, 직장인 친선 축구대회 등

3) 주민자치회 운영 내실화

- 주민자치센터 운영강화 : 주민자치위원회 기능강화 및 위원 역량강화
- 지역 공동체 활성화를 위한 봉사활동 전개 : 영어교실, 품물교실

나. 더불어 함께 하는 복지행정 구현

1) 자활·자립 기반조성

- 각종 융자알선 : 전세자금, 생업자금, 생활안정자금 등 융자확대
- 자립 기반조성 : 고용훈련 추천, 취업알선, 영구 임대주택 추천
- 자활 프로그램 개발 : 조건부 수급자에 대한 자활근로사업 발굴확대



2) 소외계층 복지증진

- 경로위안 행사실시 : 경로잔치 개최
- 저소득 생활안정 추진 : 결연사업 확대추진, 이웃돕기 성금지원 등
- 어려운가정 방문대화 : 동장·단체장 애로사항 청취 및 상담, 생활불편 해소

3) 복지 서비스 제공

- 봉사단체 가사도우미 지원 : 2개단체(적십자부녀회), 홀로노인 방문 봉사활동
- 사랑의 쌀 나누기 전개 : 홀로노인등 저소득주민 쌀나누기 확대추진
- 사랑의 김장김치 전달
 - ▷ 새마을부녀회 홀로노인 30세대 김장김치 제공
- 어려운 이웃돕기 전개 : 관내독자가, 기업체, 종교단체 협조, 성금 지원
- 거동불편 민원택배제 시행
 - ▷ 거동불편 노인 및 장애인(1·2급) 민원서류 발급 20종
- 저소득 청소년 장학금 지원
 - ▷ 용당새마을금고 : 저소득 중·고생, 대학생 10명 총 3,000천원
- 저소득 어르신 1일 효도관광 실시 : 저소득 어르신 35명(바르게살기위원회)

다. 깨끗하고 푸른 마을조성

- 주요 간선도로 환경 정비
 - ▷ 신선로 및 용당로 일원 노상적치물, 무단투기 쓰레기 등 환경저해물 정비
 - ▷ 공공시설물(육교, 교통표지판) 세척활동 : 분기 1회
 - ▷ 간선도로변 가로수 하단부 잡초제거
- 이면도로 쓰레기 없는 동네 조성 : 주민자율 청결봉사대 운영
- 1단체 1화단 가꾸기 사업 추진
- Green 골목길 조성



라. 각종 재난·재해 사전예방

- 재해 우려지 지속 관리
- 기상특보 발효시 신속한 상황대처

6. 우리동의 자랑거리

□ 동민사랑 1단체 1사업 추진

주민자치위원회를 비롯하여 용당동 4개 단체에서는 단체원들의 자발적인 봉사활동으로 주민과의 화합을 도모하고 있다. 각급 단체원들은 『동민사랑 1단체 1사업』에 대한 연간계획을 수립하여 체계적인 추진을 하고 있으며, 활기차고 살기 좋은 마을 조성에 이바지하고 있다.

특히 홀로노인 희망나눔 집수리 사업, 사랑의 쌀나누기 운동, 소외 계층을 대상으로 각종 체험생사 개최, 관내 불결지 환경정비 활동 등은 사랑과 인정이 넘치는 열린 복지행정에 큰 몫을 하고 있다.

□ 옥정빌라 일원 동네체육공원 조성

용당동 317-4번지일원(500여평)은 인근 주민들이 40~50년 동안 무단으로 경작해 오던 지역으로 파리 등 악취로 생활에 불편을 초래해 오던 중 부경대·구청·동 합동으로 2008년 10월부터 현재까지 무단경작지를 완전 정비하고 총사업비 1억원 이상을 들여 체육시설(11종 13점)과 배드민턴장을 설치하고 수목 및 초화 1,432그루를 식재하는 등 쾌적한 생활환경 조성과 주민건강에 크게 이바지 하고 있다

감만1동

1. 지세와 환경

동쪽으로 홍곡산 등의 산줄기가 있어 동고서저의 지세를 이루고 있으며, 서남쪽 해안에는 제8부두, 감만부두 등 방대한 부두시설이 축조되어 있고 주요시설로는 유니온스틸, 항만운영단 등이 소재해 있다.

2. 연 혁

- 1953. 9. 10. 부산시 대연출장소 감만동
- 1973. 3. 10. 부산직할시 대연출장소 감만동
- 1975. 10. 1. 부산직할시 남구 감만동
- 1979. 1. 1. 부산직할시 남구 감만동에서 감만1, 2동으로 분동
- 1995. 1. 1. 부산광역시 남구 감만1동으로 명칭변경

3. 현 황

동 사 현 황

소 재 지	건립 연도	건 물 (㎡)					대지 (㎡)
		계	1층	2층	3층	지하	
우암로 326 (감만1동 141-3)	1985	455	144	122	124	65	252



주요 현황

면적	세대수	인구수(명)			통반	동근무 직원	관공서
		계	남	여			
2.64km ²	6,914	18,773	9,576	9,197	25/174	11	4

학교	금융기관	병의원	기업체	시장 상가	문화재 문화시설	공원 유원지	종교시설
3	3	14	13	2	1	—	9

4. 2009 주요업무성과

가. 주민우선의 친절 봉사 행정 구현

- 편안한 휴식처가 될 수 있는 민원실 분위기 조성
- 먼저 인사하기 등 고객지향적 친절마인드 체질화
- 각종 서류 비치와 함께 식수대 등 편의시설 설치 및 FAX, 복사기 무료이용 서비스 제공
- 민원처리결과 통보제 운영
 - － 어디서나 민원, 가족관계등록부정정 및 신고사항 처리결과 휴대폰 문자메시지(SMS) 전송

나. 주민과 함께하는 자치행정 강화

- 주민자치회 프로그램 운영 활성화 : 5개교실, 13,212여명
- 프로그램 참여자 봉사활동 강화 : 경로당 순방, 불결지 청소 등
- 주민자치회 홈페이지 운영 활성화
- 「아름다운 감만동」 주민자율인터넷카페 운영(감만발전협의회)
 - － 주소 : <http://cafe.daum.net/angamman>
 - － 게재내용 : 감만동소식, 알림코너, 포토뉴스 등



다. 쾌적하고 편안한 생활환경 조성

- 현장행정 강화로 주민생활 불편 해소 : 직원 현장견문보고제 활성화
 - － 현장견문보고(86건) 동향보고(12건) 등 주민불편 해소에 초점
- 쾌적한 도로환경유지 : 노후골목길포장 및 각종 무단투기쓰레기 수거
- 푸르고 아름다운 마을 가꾸기
 - － 계절별 초화식재 : 5회 화분 39개 10,000본 식재(국화, 팬지 등)
 - － 간선로변 노후운모화분 교체
- 상습 불결지 정비
 - － 불결지 집중방역 : 관내 방역취약지 조사 및 주민의견 청취 후 폐공가 및 침수지역 집중 방역
 - － 청결지킴이 봉사대 운영 : 자활 및 노인일자리사업 참여자 환경정비
- 간선도로변 불법 광고물 수시 정비

라. 저소득층 생활안정 지원 및 자활기반 조성

- 저소득층 생활안정자금, 전세자금 등 융자알선 자활기반 조성
- 자활근로사업, 노인일자리사업 적극추진 : 환경정비 등 마을가꾸기 사업 실시
- 기초생활보장수급자 신규 책정 보호
- 한시생계보호제도 적극 홍보 통한 긴급구호대상 발굴지원

마. 경로효친, 인보협동사업 추진

- 홀로어르신 합동생신잔치 개최
 - － 연1회(5월), 홀로어르신 100여명, 식사제공 및 쌀 짓 돈 전달
- 감만1동 장학회 저소득우수학생 장학금 전달
 - － 연1회, 총10명 1인당 300천원 (총 3,000천원)
- 해피하우스 봉사활동
 - － 육군 군수사령부 제2보급창 매월 도배, 장판, TV교체 등 생계지원사업
- 월1회 감만1동 작은불씨봉사단, 적십자단체 목욕봉사 실시



바. 각급단체 봉사활동 추진

- 홀로노인 온천나들이 효도관광 실시: 연 1회, 32명 총1,550천원(바르게살기위원회)
- 새마을 자율 방역단 운영: 1개대 20회 연200여명(새마을지도자협의회)
- 사랑의 쌀 나누기 사업: 연 2회(주민자치위원회, 방위협의회)
- 자율 방범대 운영: 1개대 주 2회 연 480명(청년회)
- 새마을 문고회: 도서대여사업, 문학과 음악의 밤 개최 등
- 감만1동 통장협의회: 내집앞 청소 및 관내 불결지 정비 활동

5. 2010 주요업무계획

가. 주민이 만족하는 봉사행정 실현

- 친절봉사 체질화: 먼저 인사하기, 신속·공정·정확한 민원처리
- 쾌적한 민원실 운영: 필기대, 도서대, 식수대 등 편의시설 비치·관리
- 민원처리결과 통보제 운영: 어디서나민원 가족관계등록부신고기상 처리결과 등

나. 주민참여와 자치기능 강화

- 프로그램참여자 봉사활동 강화: 홀로노인 결연, 청결활동 참여
- 주민자치회 프로그램운영 활성화: 4개교실, 도서대여 사업
 - 프로그램 운영 설문조사(반기 1회) 실시 및 건의사항 반영
- 주민자율 카페 운영: “아름다운 감만동” 구동정 홍보 및 참여의식 제고

다. 주민생활 불편해소

- 쾌적한 도로환경 유지: 노상적치물, 불법광고물 등 중점 정비
- 현장행정강화: 관내전역 1일 순찰
 - 인도·도로파손, 쓰레기 적치, 보안등 고장사항 등
- 통장 1일 순찰제 실시: 주민생활 불편요소 발굴, 조치 건의
- 직원 현장 견문보고제 활성화: 직원 외근 시 수시 파악 조치



라. 서로 돕고사는 행복한 마을 조성

- 기초생활보장수급자 신규 발굴 및 내실 있는 보호 중점
 - － 지속적인 생활실태상담 및 기초생활보장수급자 신규책정
- 실직자, 장기와병, 재해재난세대 등 긴급구호대상 수시 발굴 지원
- 저소득층 용자알선 자활기반 조성
- 생활안정자금, 전세자금 등 용자알선 ,이웃돕기 성품 지원 등
- 자활근로사업, 노인일자리사업 등 적극 추진
 - － 생계 및 자활 지원 , 환경정비 등 마을가꾸기사업 실시
- 유관기관 단체 유기적 협조 지원 체제 강화
 - － 종교단체, 사회복지관, 사회복지공동모금회 등

마. 경로효친, 인보협동사업 추진

- 저소득학생과 관내기업 종사자 자매결연
- 홀로어르신 합동생신잔치 개최 : 연2회 100여명, 식사대접 및 씬짓돈 전달
- 사랑의 쌀 나누기 운동 전개 : 설, 추석 등 명절 전후
- 관내 유관기업 이웃돕기 성품지원 : 매월 쌀, 과일 등
- 저소득 우수학생 장학금 전달 : 연 1회 10명

바. 각급 단체 봉사활동 추진

- 홀로어르신 온천나들이 효도관광 : 연 1회 (바르게살기위원회)
- 새마을 자율방역단 운영 : 1개대 운영 연 200명(새마을지도자협의회)
- 홀로어르신 합동 생신잔치 : 연2회 100명(새마을부녀회)
- 어려운 이웃 김장김치 담가드리기 : 연1회 100세대(새마을부녀회)
- 자율 방법대 운영 : 1개대 주2회 (청년회)



사. 쾌적하고 아름다운 마을 가꾸기

- 사계절 꽃피는 가로환경 조성 : 도로변 운모화분 50개 계절별 초화식재
- 간선도로변 불법 광고물 및 벽보, 잡초 등 제거
 - 환경정비의 날 행사시 매월 2회 60명
- 상습 불결지 정비 : 도로변, 나대지, 언덕 등 수시 환경정비
- 청결지킴이 봉사대 운영 : 자활 및 경로근로 참여자 1일 15명

6. 우리동의 자랑거리

가. 무민사

고려말 부산 앞바다에 몰려오는 왜구를 무찔러 이곳 주민들이 평안하게 살 수 있도록 해 준 최영 장군의 공적을 기리기 위해 세운 사당으로 매년 1회 향사를 봉행하고 있다.

나. 유니온스틸주식회사

1962년 국내 최초로 냉연강판업체로 설립되어 국가경제 및 지역 사회 발전에 많은 공헌을 해온 건실한 상장회사로서 부산을 대표하는 향토기업으로 성장하고 있다.



감만2동

1. 지세와 환경

남구의 남서방면에 자리하여 북쪽은 우암1동, 남쪽은 감만1동, 동쪽은 대연4동 및 용당동과 접하고, 북편은 샘물터산, 남동편에는 홍곡산이 동 경계를 이루고 있다. 이 두 산 사이를 동서로 관통하는 석포로를 중심으로 상권이 형성되어 있고 바다와 접한 서편은 크고 작은 기업체가 들어서 있다

고지대 처소득층 밀집지역으로서 주거환경이 열악하고 부산외국어대학교가 인접해 있어 유동 인구가 많다. 최근 동천초등학교 신축 등 생활환경 개선에 조금이나마 활기를 북돋는 움직임이 있으나 도시계획시설사업이 보다 더 활성화되기를 기대하고 있다. 주요시설로는 대형할인점(홈플러스 감만점)과 세방기업(주) 등이 있다.

2. 연 혁

- 1936. 4. 1. 동래군 용주면 감만리에서 부산부 부산진출장소 편입
- 1949. 8. 1. 시제 실시로 부산시 부산진출장소 감만동
- 1953. 9. 10. 부산시 대연출장소 감만동(대연출장소 신설)
- 1957. 1. 1. 구제 실시로 부산시 부산진구 대연출장소 감만동
- 1975. 10. 1. 부산직할시 남구 감만동(남구 신설)
- 1979. 1. 1. 부산직할시 남구 감만2동(감만1·2동으로 분동)
- 1995. 1. 1. 부산광역시 남구 감만2동으로 시 명칭변경



3. 현 황

청 사 현 황

소 재 지	건립 연도	건 물(㎡)					대지 (㎡)
		계	1층	2층	3층	지하	
석포로 44 (감만2동 20-58)	1979	541.68	186.85	189.46	140.25	25.12	231

주 요 현 황

면 적	세대수	인 구 수(명)			통/반	동근무 직 원
		계	남	여		
0.89km ²	3,275	8,512	4,317	4,195	14/87	8

관공서	학 교	금 융 기 관	병·의원	기업체	시 장 상 가	문 화 재 문화시설	공 원 유원지	종교 시설
1	1	1	5	3	2	—	—	4

4. 2009 주요업무성과

가. 청소년 공부방(i-자리) 운영

- 2009년 운영비 확보: 1,400만원 (국비 700, 시비 700)
- 이용자 독서 지도 및 도서 대출 자원 봉사 체제 운영
 - ▷ 새마을문고 회원 17명 자원봉사
 - ☞ 총 7,700여 명 10,600권 도서대출
 - ▷ 삼지도서관 개관('07.12.26) : 기존 새마을문고 확장
 - ☞ 7,354권 도서보유



- 어린이 상설 강좌 개설 운영
 - ▷ 초등학생(1~3학년) 주 5회 137명
 - ▷ 어린이교실 - 영어 · 그림 · 한자 · 주산암산 · 독서지도
- 야외 현장학습을 겸한 백일장 및 도전! 독서골든벨 개최
 - ▷ 새마을문고 주관 각 1회
- 청소년 학습공간 제공 및 학습지도 ▷ 야간자원봉사 대학생 활용

나. 체력단련실 운영 및 환경 개선

- 월평균 등록 회원 180명, 1일 120여 명 이용
- 상시근무자를 배치하여 시설의 효율적인 관리 및 운영
- 기기구입 및 수리, 공공요금 등 운영경비를 회비로 충당함으로써 예산절감효과 및 주민에게는 부담없는 체력단련장소 제공

다. 감만동 평생학습센터 운영

- 일반인을 위한 사물놀이, 스포츠댄스, 노래교실 및 어린이를 위한 프로그램인 어린이과학교실 운영 등 총 205명 수강
- 각종 장비구입 지원 ▷ 사물놀이장비, 대형선풍기 등

라. 쾌적하고 깨끗한 마을환경 조성

- 쾌적하고 깨끗한 마을환경 조성
 - ▷ 초화식재 및 관리: 석포로, 간이화단 3개소 메리골드 외 4종 1,200본
 - ▷ 내집앞 내가 쓸기 운동 추진: 월 2회 새마을단체, 통장 등 참여
 - ▷ 주민자율 방역활동 전개: 새마을지도자, 청년회 각 8회, 통 자체 7회
 - ▷ 안전지킴이 자율방범대 활동: 청년회 주 2회(화, 금요일 20:00 ~ 22:00)



○ 희망근로사업 추진

▷홍곡산 등산로정비 및 꽃길 조성: 지선정비 1.4Km, 임야 전체

풀베기 및 가지치기, 화단 5개소(230m²) 조성 및 철쭉 2,500그루 식재

▷골목길 보수: 동 관내 노후 골목길 36개소 콘크리트 포장 완료

▷방호벽 18개소 도색, 폐공사 20개소 정비 및 도색, 재해복구작업 등

마. 행복 나누기 사업 추진

○ 장학금 지원: 감만2동 장학회 고교생 9명 360만원 지원

○ 저소득노인 백내장수술지원(눈사랑안과 연계) 19명

○ 명절 쌀, 떡국, 과자, 음료수 등 지원 ▷ 355세대 868만원 상당

○ 결연후원사업: 이웃사랑실천모임 12세대 매월 10만원 1,440만원 상당,
(주)세방전국운수산업노동조합 8세대 매월 5만원 480만원 상당

5. 2010 주요업무계획

■ 주민이 주체가 되는 주민자치회 운영

가. 청소년 공부방 운영

○ 운영비 확보 - 보조금 1,400만원, 수강료 1강좌 5천원

○ 공개수업 및 학예 발표회 개최 - 자원봉사자, 강사 중심

○ 찜지도서관 운영 - 매주 월~금 14:00~21:00

○ 독서능력 향상 이벤트 실시 : 학예제 및 야외백일장

○ 방학 특강 개설, 중고생 자습실 개방 및 무료 학습지도



나. 체력단련실 운영

- 저소득층 주민들의 건강증진 도모 및 여가시설 제공
- 남녀 샤워장, 신발장, 편의시설 등 내부환경 개선
- 헬스기구의 수시점검 및 수리, 낡은 기구 교체, 신규구입

다. 감만동 평생학습센터 운영

- 일반인을 위한 교양, 문화여가, 건강프로그램 운영
 - ▷ 학생 방과 후 교실 : 생활과학, 경제교실 등
 - ▷ 일반인 교실 : 노래, 풍물, 스포츠댄스 등
- 프로그램별 동아리 지역봉사활동 전개 : 이웃돕기, 환경정비

■ 서로 도우며 격려하는 동네 분위기 조성

가. 주민 안전망 확충 및 행복나누기 사업 추진

- 내실 있는 복지상담실 운영 및 지원 체계 확립
 - ▷ 심층상담을 통해 가구별 실정에 맞는 복지서비스 제공
- 『사랑의 고리』 연결 사업 추진 - 후원자 적극 발굴
- 1단체 1경로당 결연사업 추진 : 청소, 말벗, 성품지원 등
 - ▷ 주민자치위원회 등 6개 단체와 경로당 6개소
- 이웃사랑실천모임, 장학회, (주)세방노조 등 민간단체 활동 활성화
 - ▷ 생계지원 : 매월 15세대 이상 각 10만원, 장학금: 년 1회, 매월 8세대 각 5만원
- 경로 위안 잔치 개최 : 5월 중 문화회관 영빈관, 노인 650명
- 설맞이 쌀나누기 행사 : 1월 중 쌀(10kg) 200포 정도
- 홀로 노인 밀반찬 · 청소 · 목욕 봉사 체계 확립



나. 저소득층 자녀 지원 및 상설 공부방 운영

- 저소득층 자녀 스터디그룹 구성 상시 학습 지도
 - ▷ 청소년 공부방 야간대학생 및 자원봉사자 활용
- 청소년공부방 운영프로그램 우선 이용권 부여
- 독서실, 어학실 기능을 겸비한 공부방
- 책임지도 교사 초빙 및 자원봉사자 적극 발굴

■ 푸른 생활 환경 조성 사업 추진

가. 푸르고 밝은 가로변 및 골목길 조성

- 가로변 상가들의 자율 참여로 가로수 및 화분설치 관리
- 짜투리 땅 소규모 화단조성 및 석포로변 계절별 초화 식재
- 운모화분, 소규모화단 관리단체 지정운영 - 바르게, 부녀회

나. 각급 단체 및 봉사동아리 활동 활성화

- 안전지킴이 자율방범대 활동 지속 추진 - 청년회 주 2회
- 하절기 주민자율방역단 운영 : 2개 단체(청년회, 새마을협의회)
- 주민자치회 프로그램 수강생 봉사동아리 구성운영 : 5개
- 1단체 1경로당 결연사업 : 8개 단체 8경로당(등록6,미등록2)

다. 깨끗한 환경 조성을 위한 시책 추진

- 올바른 쓰레기 배출 및 감량을 위한 교육 및 지속적인 홍보
- 클린봉사대 지속 운영 - 통·반장, 단체원 등 2개반
- ‘내 집 앞 내가 즐기기 운동’ 정착을 위한 홍보 활동 전개



6. 우리동의 자랑거리

□ 감만동 평생학습센터

주민들의 삶의 질 향상과 교육기회 증대를 위해 평생학습의 장을 제공하고자 관내 218㎡ 규모의 미사용 상가건물을 소유업체로부터 무상기부채납 받아 2007년 12월 26일 남구에서는 처음으로 개소하였다. 이곳에서는 우수강사를 통하여 사물놀이, 스포츠댄스교실, 노래교실, 초등학생을 위한 요일체험학습이 운영되고 있다. 주민 설문조사, 지역대학과 연계하여 주민들에게 유익한 새로운 프로그램을 지속적으로 개발하여 주민의 욕구에 부응하는 평생학습센터로 발전시켜나갈 것이다.

□ 감만2동 청소년공부방(i-자리)

학습 환경이 열악한 저소득층자녀들에게 학습공간을 제공하기 위하여 2003년 3월 빈 파출소건물을 공부방으로 꾸며 소외된 청소년들에게 개방하여 자기 계발 터전으로 제공하고 있으며 기초학습에 필요한 다양한 강좌를 운영함으로 저소득층의 사교육비 절감 효과를 거두고 있다. 영어, 주산·암산, 그림, 독서지도 등 어린이 방과후 교실과 저소득층 자녀 학습지도를 하고 있으며 2007년 12월26일 시설 내에 씬지도서관을 개관하여 자원봉사자를 중심으로 7,354권 도서를 지역 주민들에게 대여하고 있다.



우암1동

1. 지세와 환경

북동쪽으로 황령산 줄기의 끝자락이 병풍처럼 드리워져 있고 남서쪽의 해안에 세방 기업, 대한 통운 등 기업체가 위치하고 있으며, 아파트 단지가 조성되어 새로운 주거단지로 변화되고 있으며, 우암동 129번지 일원에 재개발 사업이 추진 중에 있다.

2. 연 혁

- 1953. 9. 10. 부산시 대연출장소 우암동
- 1957. 1. 1. 부산직할시 부산진구 대연출장소 우암동
- 1973. 3. 10. 부산직할시 대연출장소 우암동
- 1975. 10. 1. 부산직할시 남구 우암동
- 1976. 12. 1. 부산직할시 우암동에서 우암1, 2동으로 분동
- 1995. 1. 1. 부산광역시 남구 우암1동으로 명칭변경
- 2000. 11. 1. 동기능전환
- 2001. 9. 12. 주민자치센터 개소

3. 현 황

동 사 현 황

소 재 지	건립 연도	건 물(㎡)				대지 (㎡)
		계	1층	2층	지하	
우암동 162-15	1979	380.97	177.91	159.09	43.97	384 105



주요 현황

면적	세대수	인구수(명)			통반	동근무 직원	관공서
		계	남	여			
0.95km²	5,348	15,307	7,719	7,588	17/131	8	2

학교	금융기관	병의원	기업체	시장· 상가	문화재· 문화시설	공원· 유원지	종교시설
5	2	6	6	7	—	1	6

4. 2009 주요업무성과

- 주민자치센터 운영 : 참 좋은 노래교실, 실버교실, 주산수학교실
요가교실, 웃음건강교실
- 동사 환경개선사업 : 화장실 및 실내도장 등 50,000천원
- 사랑의 이웃돕기 성품 전달 : 43회 809세대, 현물지원
- 사랑의 우유 전달 : 2,400개, 3,240천원
- 1천원 사랑운동 추진 : 1,198천원 모금, 963천원 성품 지급
- 행복나눔 사랑의 쌀 전달 : 200세대, 200포, 2,800천원
- 어르신 잔치 한마당 개최 : 1회 300명
- 우일장학회 장학금 전달 : 21명 630만원
- 직원봉사의 날 지정 운영 : 6회 102시간(매월 4째주)

5. 2010 주요업무계획

가. 주민자치 역량 강화와 주민화합 행정구현

- 주민자치위원회 조직 세분화 및 활동 강화
: 분야별 분과위원회 구성운영 ⇒ 3개 분과
 - － 문화여가분과위원회 : 문화행사, 전시회, 생활체육 등
 - － 지역복지분과위원회 : 환경 가꾸기, 건강증진, 불우이웃 등
 - － 평생교육분과위원회 : 교양강좌, 청소년지도 등



- 주민자치센터 운영 활성화 (5개 교실)
: 주산암산교실, 노래교실, 요가교실, 스포츠댄스, 글로벌 어학교실
- 각급단체별 특화사업 선정 추진 (7단체 130여명)
: 독거노인 목욕 봉사, 환경정비, 경로당 방문, 어려운 이웃 밀반찬 봉사 등
- 동민과 함께 하는 화합행정
: 장학회 운영 활성화, 경로잔치 개최, 동민 화합의 밤 행사 개최 등

나. 더불어 사는 행복나누기 운동 전개

- 푸드뱅크사업 전개 : 사랑의 쌀 전달, 밀반찬 지원
- 라이프뱅크사업 전개 : 봉사활동 활성화, 경로효친 활동전개
- 다문화 가정 돌보미 사업 추진
- 1천원 사랑 모금 및 성품 전달 : 장애인 시설 방문 봉사의 날

다. 저소득층 자녀 장학금 지급

- 장학기금 지급 : 지급 6백만원/기금 1억5천만원
- 장학금 지급시기 및 인원 : 연2회(7, 12월), 고등학생 20명

라. 고객만족 행정서비스로 친절봉사 구현

- 휴대폰 문자메세지(SMS)로 각종 민원사항 신속 안내
- 눈미소 운동 정착, 행정장비 무료 이용, 동네 소식지 발간 배부
- 현장 행정 강화 및 적극 처리로 주민 불편 해소

마. 쾌적하고 살기좋은 푸른 마을 조성

- 현장 순찰 강화 : 매일 취약지 순찰 강화, 현장 견문보고 확대
- 아름다운 마을 가꾸기 : 화단 조성 등
- 하절기 방역활동 전개 : 새마을 지도자, 통장 등 참여
- 깨끗한 환경조성을 위한 시책추진 : 쓰레기 배출 감량 주민교육, 명예감시관 운영 등

6. 우리동의 자랑거리

□ 남구종합사회복지관

우암1동 우암중앙길 99번지에 소재한 남구종합사회복지관은 1990. 5. 4. 개관 이후 1,692㎡의 건물규모를 갖추고 지역 사회의 복지사업 발전을 위해 다양한 사업을 전개해 오고 있는 기관으로 어린이집 운영, 방학 중 청소년 프로그램 운영, 경로식당 운영(무료급식) 장애인 취업 상담 등 주민 복지 증대를 위해 60여 종류의 사업을 활발히 전개함으로써 복지사회로의 발전을 위해 노력하고 있다.



우암2동

1. 지세와 환경

동쪽으로는 산이 가려져 있고 서쪽은 바다가 접해있는 배산임해의 전형적인 주거지역으로 저소득층 주민이 밀집되어 있으며, 부산항 해안을 따라 많은 향만물류업체가 자리잡고 있다.

현재 동 전역에 주택재개발사업이 진행되고 있으며, 특히 우암동 주민들의 숙원인 공동묘지의 도시숲 조성사업이 병행 추진되고 있어 이 두 사업이 완료되면 주민복지 및 도시환경이 획기적으로 개선될 것이다.

2. 연 혁

- 1914. 1. 1. 부산부 동래군 용주면 우암리
- 1975. 10. 1. 부산직할시 남구 우암동
- 1976. 12. 1. 부산직할시 우암동에서 우암1,2동으로 분동
- 1995. 1. 1. 부산광역시 남구 우암2동으로 명칭변경

3. 현 황

동 사 현 황

소 재 지	건립 연도	건 물(m ²)					대지 (m ²)
		계	1층	2층	3층	지하	
남구 장고개길 108	1997	880.95	349.97	300.77	130.31	99.90	671.17



주요 현황

면적	통 반	세대수	인 구 수(명)			동근무 직 원
			계	남	여	
0.49km ²	13통 87반	2,713	6,376	3,208	3,168	8

관공서	학교	금융기관	병.의원	기업체	상가 시장	문화 시설	공 원 유원지	종교시설
1	1	2	5	5	1	—	—	9

4. 2009 주요업무성과

가. 주민편의시설 정비

- 기 간 : 2009. 8월 ~ 11월
- 사업비 : 50,000천원(시비)
- 정비내용
 - ▷ 동주민센터 및 체력단련장 개보수
 - ▷ 주민센터 캐노피 및 의자 설치
 - ▷ 쌈지공원 내 팔각정·담벽 도색 및 의자 설치

나. 희망근로사업 추진

- 사업기간 : 2009. 6월 ~ 11월
- 사 업 비 : 272,962천원(인건비 213,840천원, 재료비 59,122천원)
- 추진실적
 - ▷ 유실수단지 정비
 - 노후 목책 교체 : 450m
 - 유실수 단지 내 수목 식재 : 매실나무 110주
 - ▷ 남구 명품 건강길 「하늘가는 길」(목화빌라~성천초교) 정비
 - 등산로 주변 노후목책 교체 : 200m



- 협소 등산로 확장 공사 : 길이=20m, 폭=0.7m→1.5m
- 등산로 주변 초화 식재
- ▷ 성천초등학교 주변 경사지 및 울타리 수풀 정비 : 500kg
- ▷ 고령노인을 위한 지팡이 제작 배부 : 20개
- ▷ 주민 쉼터 정비 : 정자 1개소 기둥 및 마루 보수, 의자 정비

다. 깨끗하고 늘푸른 웰빙마을 조성

- 밝고 깨끗한 마을환경 조성
 - ▷ 마을깎끔이봉사대 지속 운영
 - 통장, 새마을 지도자, 자치회 수강생 등 6개단체 참여 : 32회 450명
 - ▷ 클린남구지킴이 운영으로 골목길 청소 - 노인일자리 참여자 16명
 - ▷ 전염병 예방대책 강화 - 새마을 자율방역단 30회 방역활동 실시
 - ▷ 주민자율방범대 활동 - 청년회 주1회 골목길, 우범지 등 순찰
 - ▷ 업소 앞 쓰레기통, 도로앞 상품진열 및 입간판 설치 등 근절
- 푸른 마을 가꾸기 운동 전개
 - ▷ 도로변 운모화분 지속 관리 - 메리골드, 국화, 페츰니아 등 초화 식재
 - ▷ 쌈지공원 초화 및 수목 식재
 - ▷ 아파트 주변 가꾸기 및 베란다 화분내용기 권장
- 유실수 단지 재정비
 - ▷ 희망근로사업 활용 유실수단지 주변 환경 정비
 - 노후 목책 교체 : 450m
 - 유실수 단지 내 수목 식재 : 매실나무 110주
 - ▷ 과일, 야채 등 수확물로 어려운 이웃돕기 실시
 - 각종 야채류 : 경로당, 공부방, 홀로노인 세대 배부
 - 매실 판매 수익금으로 새마을부녀회 이웃돕기성금



- 공동묘지 도시숲 조성 사업 추진 활성화
 - ▷ 우암동 녹색공간 조성을 위한 업무협약 체결(2009.2.26)
 - 남구청장↔남부지방산림청장↔우암동 국민의숲조성추진협의회장
 - ▷ 분묘 보상비 재배정 : 10억원(시비)
 - ▷ 유연분묘 개장 : 총 분묘 395기중 유연분묘 271 개장
 - ▷ 무연분묘 124기 합동 개장

라. 주민자치회 운영의 내실화

- 건강관련 강좌 운영 - 요가, 에어로빅, 노래교실, 체력단련장
- 어르신 대상 강좌 운영 - 어르신 한글교실
- 외국어 강좌 운영 - 웃으며 배우는 히라가나
- 평생학습 프로그램 및 1동1교 프로그램 운영
 - 어린이 논술, 어린이 요가, 주산과 암산

마. 더불어 잘사는 복지 실현

- 사랑의 열매 위기 지원 사업 - 4세대 1,950천원
 - 사랑의 징검다리 - 1세대 1,600천원
 - 적십자 구호 지원 - 75세대 쌀(10kg) 113포, 라면 75박스
 - 사랑의 쌀 지원 - 262세대 쌀(20kg) 262포
 - 제수용 생선 전달 - 25세대 1,250천원
 - 김장김치 전달 - 172세대 900포기
 - 연탄 배달 - 45세대 10,000장
 - 저소득자녀 장학금 지급 - 10명 3,000천원
 - 어르신 영정사진 찍어드리기 - 60명 1,200천원
 - 독지가 발굴 성·금품 지원
 - 성금 : 18세대 2,800천원
 - 성품 : 쌀(10kg) 46세대 46포, 쌀(20kg) 72세대 72포
- 라면 13세대 13박스, 재래시장상품권 10세대 500천원



5. 2010 주요업무계획

가. 주민 감동 행정서비스 제공

- ☐ 주민에게 친근한 열린행정 추진
 - 주민화합 편의공간 제공 - 5개소 상시 개방
 - 동 회의실, 주민자치회실, 상담실, 인터넷카페, 주민체력단련장
 - 편안하고 쾌적한 동주민센터 환경 조성
 - 팩스, 복사기, 컴퓨터 등 행정장비 무료이용
 - 음용수, 도서, 초화, 나무 화분 등 비치 확대
 - 휴대폰 문자메세지 이용한 민원사항 안내
 - 주민의 눈높이에 맞춘 행정서비스현장 개정
- ☐ 현장 확인 행정 강화
 - 생활 저해요인 사전제거 - 취약지 순찰강화 및 현장 수시 확인
 - 기동청소반 운영 - 1개대 3명(직원, 자활근로자)
 - 주민신고 활성화 - 주민 누구나 불편 사항 신고체계 확립
- ☐ 안전하고 건강한 도시 육성
 - 주거지 전용주차제 지속시행 및 확대구간 적극 발굴
 - 재개발사업 적극 추진
 - 승인지역 및 추진지역 재개발사업 적극추진으로 도시환경 개선

나. 깨끗하고 늘푸른 마을 가꾸기

- ☐ 밝고 깨끗한 환경 조성
 - 기동청소반 운영으로 상시 순찰 체제 확립
 - 내집앞 내가 쓸기 운동 전개, 클린남구지킴이 운영으로 골목길 청소
 - 전염병 예방대책 강화 - 하절기 새마을 자율방역단 주1회 이상 방역
 - 주민자율방범대 활동 - 청년회 주1회 이상 우범지 등 골목길 순찰



- ☐ 푸른 마을 가꾸기 운동 전개
 - 가로변 및 장고개길 운모 화분 추가 설치 및 초화 식재
 - 쌈지공원 및 등산로 주변 초화 및 수목 식재
 - 1가구 1화분 갖기 사업 전개
- ☐ 유실수 단지 지속관리
 - 친환경 퇴비 거름주기, 가지치기, 지주목 설치, 잡초 제거 등
 - 고사목 벌목 및 간벌작업
 - 매실나무 등 과실수 추가 식재
 - 과실 수확 및 판매로 어려운 이웃 돕기
- ☐ 공동묘지 도시숲 조성 사업 본격 추진
 - 2010년 우암동 도시숲 조성 예산 확정 : 7억원(국 3.5 시 3.5)
 - 공동묘지 개장 완료 후 나무 식재 및 주민 쉼터 조성
 - 도시숲 조성으로 늘푸른 마을 조성

다. 주민과 함께하는 주민자치회 운영

- ☐ 주민자치위원회 위상 제고
 - 주민자치위원 역량 강화 교육 참석
 - 주민자치위원 소양교육 참석 확대
 - 동 주민 화합의 장 마련
- ☐ 주민자치회 홈페이지 활성화
 - 구·동정 소식 수시 게시하여 주민알권리 충족
 - 주민자치위원회 활동 및 행사 소개
 - 주민자치회 각종 프로그램 안내 및 행사 소개 등



- ☐ 지역실정 및 수요에 맞는 프로그램 개설 및 운영
 - 건강 관련 강좌 지속 운영 : 요가, 에어로빅, 노래교실
 - 어르신 대상 강좌 확대 운영 : 어르신 한글교실
 - 생활 외국어 강좌 지속 운영 : 일본어
 - 남구 평생학습 프로그램 및 1동 1교 연계강좌 지속 운영
 - 어린이 논술, 어린이 요가, 주산과 암산
 - 주민체력단련장 이용한 헬스강좌 운영
 - 주민자치회 운영 설문조사 후 결과 반영
 - 출석율 및 호응도가 낮은 강좌 변경 조정
 - 신규 수요가 많은 프로그램 검토 후 신설
- ☐ 강좌 수강생들의 다양한 연계 활동 활성화
 - 주민자치회 경연대회 및 평생학습 축제 참가 및 출품
 - 관내 경로당 등 방문 위문공연

라. 더불어 잘사는 복지행정 실현

- ☐ 복지대상자 생활 안정 도모
 - 기초생활수급자·홀로노인·장애인 등 수시 방문 상담하여 애로사항 청취 및 필요서비스 제공
 - 차상위 계층 적극 발굴 및 지원
 - 기초노령연금 대상자 신청 접수 및 지원
 - 자활 자립 서비스 제공 - 자활근로 및 노인일자리 제공
 - 저소득층 영구임대주택 및 매입임대주택 알선
 - 신혼부부, 영세 자영업자 대상 각종 대출 안내 및 소개
- ☐ 다자녀·다문화 가정 참여 시책 확대
 - 다자녀 가정 출산지원금 지원 및 각종 다자녀 우대시책 안내
 - 다문화 가정 출산지원금 지원 및 자매결연 연결, 동 주관행사 초청하여 주민의식 제고로 동질감 형성



☐ 더불어 함께하는 이웃돕기 활동 전개

- 사랑의 쌀 나누기 행사 개최 - 12월
 - ▷ 성금 및 쌀 지원 ☞ 각급단체, 기업체, 개인 등 자발적 후원
- 적십자 구호 지원 - 매월
- 명절맞이 홀로노인 등 제수용 생선 전달 - 설, 추석
- 부자가정, 홀로노인 등 김장김치 전달 - 12월
- 연탄 사용 가구 사랑의 연탄 배달 - 12월
- 개인·단체 등 독지가 지속 발굴하여 저소득 세대와 연계

마. 제5회 전국동시 지방선거업무 완벽 추진

☐ 선거 개요

- 선 거 일 : 2010. 6. 2(수) 06:00 ~ 18:00
- 선출인원 : 8명
 - 시장, 구청장, 시의원, 구의원, 비례대표 시의원, 비례대표 구의원, 시 교육감, 시 교육의원

☐ 선거사무 일정

- 인구수 등의 통보 : 2010. 1. 15.(금)까지
- 선거인 명부 작성, 부재자 신고·명부 작성 : 2010. 5. 14(금) ~ 5. 18(화)
- 후보자 등록 신청 : 2010. 5. 18(화) ~ 5. 19(수)
- 부재자 투표용지 및 안내문 발송 : 2010. 5. 24.(월)까지
- 선거인명부 확정 : 2010. 5. 26(수)
- 투표 안내문 발송 : 2010. 5. 28(금)
- 투표 : 2010. 6. 2(수)
- 개표 : 투표 종료 후 즉시

☐ 준비사항

- 투표소 변경 : 종교시설(동향성당) 투표소를 일반시설로 변경
- 전 행정력 집중하여 선거사무 완벽 추진



6. 우리동의 자랑거리

가. 부산 제7부두

우암2동 해안에 위치해 고철 및 연탄 하역장으로 사용하였으나 일반 하역부두로 기능을 전환하면서 현대식으로 확장 축조하는 등 우리나라 수출입 부두로의 큰 몫을 담당하고 있으며 해당기업체는 (주)KCTC, (주)동국통운, 광진물류(주), 삼주항운(주), (주)우암터미널 등이 있음.

나. 사랑의 쌀 나누기

사랑의 쌀 나누기 행사는 1999년부터 매년 12월 중순에 주민자치위원회에서 주최하는 행사로서, 2009년에는 11회째로 12월 18일 금요일 오후2시에 개최함. 이 행사는 관내 기업체, 자생단체, 종교단체, 독지가 등 전주민이 자발적으로 참여하여 쌀이나 성금을 후원하여 관내 저소득세대에 지원하는 행사로 2009년에는 쌀 381포를 지원했으며, 1999년부터 작년까지 총 1억 천만원이 넘는 쌀을 지원해주어 우암2동의 대표적인 불우이웃돕기 행사로 자리매김

다. 우암동 공동묘지의 도시숲 조성사업 추진

50~60년전부터 무분별하게 조성된 우암동 공동묘지 일원을 도시숲으로 만들고자 주민 스스로가 『우암동 국민의숲 조성 추진협의회』를 구성 운영하여, 관련 기관 방문 및 건의로 적극적인 활동을 펼친 결과, 2007년도에는 건설교통부가 주관하는 『살고싶은 도시만들기』 시책사업에 선정되었으며, 2009년에는 시비 10억원을 지원받아 분묘이전이 완료되었으며, 2010년에는 숲 조성이 본격적으로 추진되어 우암동이 푸른 도시숲으로 거듭날 것이다.



제4절 문현지구

문현1동

1. 지세와 환경

배후에 황령산이 병풍처럼 둘러쳐 있는 곳으로 고지대가 대부분인 간선로 이면지역이다. 대형 아파트와 학교가 남쪽으로 운집해 있고, 고지대에는 무허가 주택이 밀집해 있어 주민 생활수준의 격차가 심한 곳이기도 하다.

2. 연 혁

- 1936. 4. 1 부산시 부산진출장소 문현동
- 1957. 1. 1 부산시 부산진구 문현동
- 1962. 1. 1 부산시 부산진구 문현동에서 문현1,2동으로 분동
- 1975. 7. 1 부산시 부산진구 문현1동에서 문현1,3동으로 분동
- 1975. 10. 1 부산직할시 남구 문현1동으로 행정구역 변경
- 1995. 1. 1 부산광역시 남구 문현1동으로 명칭변경

3. 현 황

동 사 현 황

소 재 지	건립 연도	건 물(m ²)					대지 (m ²)
		계	1층	2층	3층	지하	
큰사랑2길 1 (문현1동 127-10)	1978	618.67	231.01	231.66	96.50	59.50	370

주 요 현 황

면 적	세대수	인 구 수(명)			통/반	동근무 직 원
		계	남	여		
1.01 km ²	6,405	17,947	8,951	8,996	19/134	9



관공서	학 교	금융기관	병의원	기업체	시장·상가	문화재·문화시설	공원·유원지	종교시설
1	4	2	6	22	1	—	—	15

4. 2009 주요업무성과

가. 주민자치센터 내실 있는 운영

- 컴퓨터 교실(6기 60명), 스포츠댄스(4기 120명), 미용사자격반(1기 30명, 1년과정), 마을문고(열람석 20석, 대여 4,800권, 연인원 5,200명), 생활양재교실(1기 30명, 1년과정), 어린이프로그램(논술교실35명, 생활과학교실 24명)

나. 살기 좋은 마을 가꾸기

- 주민불편사항조치: 1일 환경순찰 도로함몰지 등 47건 처리
- 도시환경정비의 날 운영 : 매월 2,4주 목요일(24회 480여명 참여) 관내 불결지 정비
- 방 역 활 동 : 방역단 1개대 18명 구성, 하절기 주 2회 실시
- 자활근로사업 : 무단투기지역 순찰 및 쓰레기 수거 180회
- 꽃동산, 화단 조성 : 철죽등 3,200본, 초화 1,200본 식재(4개소)
- 자율방범대 운영 : 4개단체(청년회, 자율방범대, 자충, 바르게) 운영

다. 행복나누기 시책 추진

- 장학금 지급 중고생 14명 5,200천원 전달, 경로잔치 개최 3회 450명, 6,000천원, 사랑의 집수리 저소득 1세대 600천원, 중증 장애인, 홀로노인 목욕 6회 60명 지원, 이·미용서비스 65세이상 노인 및 장애인 180명
- 관내 저소득 노인 400여명에게 매주 화요일 문현동 돌산공원에서 무료급식(중식) 제공 (주최:천주교부산교구)

라. 더불어 함께 사는 복지행정 구현

- 국민기초생활수급자 지원(318세대 103,510천원), 어려운 이웃돕기 (499세대 69,715천원), 자활근로사업(4개사업 15,400천원)
- 어려운 이웃돕기 성금 9,614천원 모금, 목표액대비 106% 달성

마. 희망근로프로젝트사업

- 황령산 등산로 2,200m 정비 및 임도변 동백나무 230그루 식재, 성암사 입구 공한지 평탄화 작업 및 4개소 이면도로 포장 실시, 6통지내 도로 260m 포장 완료, 문현초등학교 주변 화단 철죽 3,000본 식재

5. 2010 주요업무계획

가. 쾌적한 생활환경 만들기

- 환경순찰 생활화 : 매일 2회(동장, 담당 교대 순찰 실시)
- 수목 및 초화 식재 : 공한지 및 쓰레기투기지역 화단조성(3개소)
- 도시 환경정비의 날 운영 : 취약지 등 정비(월 2회, 2,4주 목요일)
- 새마을 방역단 운영 : 하절기 주 2회 실시
- 희망근로사업 실시 : 상반기(3~6월)실시로 각종 생활불편해소
- 자활근로자활용 쓰레기 수거 : 관내 주요 투기지역 (매주 4회)

나. 주민자치회 운영 활성화

- 찜지도서관 운영(매주 월 ~ 금, 도서 5,500권, 열람석 20석)
- 컴퓨터 교실외 5개과정 120명 운영
- 주민자치위원회 활성화와 전문 위원 영입
- 학생참여 프로그램 운영(어린이 과학교실)



다. 행복한 삶이 보장되는 복지행정 구현

- 기초수급자 생계지원 311세대 555명
- 찾아가는 복지행정 구현 - 수급자, 차상위 계층 고충 처리
- 한시적 생계 곤란자 지원 - 이웃돕기 성금 및 취업 알선
- 자활근로 사업 추진 - 일자리 알선 등 저소득층 자활기반 지원
- 사랑의 성품 나누기 - 홀로노인, 저소득가정 등 250세대
- 경로위안 잔치 - 문일경로대잔치 등 5개단체 5회 실시

라. 고객이 감동하는 행정서비스 구현

- 민원택배제 운영 : 홀로노인, 1·2급 지체장애인(전화신청, 배달)
- 행정장비 무료 지원 및 정수기, 소파 등 비치
- 통반장 생활민원 도우미제 및 모니터제 운영
- 직원 업무연찬을 통한 창의력 개발과 사기진작

마. 문현초등학교 주변 환경정화 활동

- 학교주변 환경정화활동 전개 : 주민자치위원회외 2개단체 70명

6. 우리동의 자랑거리

가. 문현1동 장학회 운영

관내 저소득층 및 학업 성적이 우수한 지역주민의 자녀에게 장학금을 지급하여 지역사회 일꾼을 양성하는 장학기금을 조성하고자 2004. 7. 1부터 문현1동 장학회 주관으로 2011년까지 기금 2억원을 목표로 하는 장학사업을 추진하고 있으며 2009년 중고생 14명 5,200천원의 장학금을 지급 하였다

나. 문현1동 체육공원

문현1동 산7번지에 위치해 있으며 주민건강 증진을 위한 철봉 등 19종 22점의 체력단련시설과 공공근로사업자들을 투입하여 설치된 통나무계단, 아름다운 주변경관과 함께 지하수가 개발되어 맑은 물을 공급, 주민들에게 좋은 휴식공간을 제공하고 있다.

다. 황령산 약수터

문현1동 산19-2번지에 위치해 있으며 주변에 벚꽃, 아카시아나무 등 꽃나무가 1,000여 그루 곳곳에 산재해 있으며, 수량이 풍부하고 공기가 맑아 봄철 약수터를 찾는 등산객에게 화사한 벚꽃, 신선한 아카시아 향과 함께 삼림욕의 진수를 맛 볼 수 있어 많은 주민들이 찾고 있다.



문현2동

1. 지세와 환경

동구, 부산진구와 인접하고 있으며 남구의 관문으로, 동서고가로와 황령산 터널 진입로가 위치하여 교통의 요충지이면서 부산의 중심상권인 서면과 근접해 있다. 국민기초생활보장수급자가 남구에서 가장 많고 불량 주택 밀집지역으로 주거환경개선사업이 절실하며,

또한 매년 여름철에 동천변 상습 침수피해가 있었으나 침수지 해소 공사가 2009.11.27 준공됨으로서 침수피해 발생 우려가 해소되었으며, 2009.1.21일 문현동 722-1번지 일대 문현혁신도시가 정부로부터 “금융 중심지”로 지정되어 앞으로 동북아 금융허브역할을 하는 국제금융 도시로 발돋움할 수 있는 기회를 마련하였다.

2. 연 혁

- 1936. 4. 1. 부산시 부산진출장소 문현동
- 1957. 1. 1. 부산시 부산진구 문현동
- 1962. 1. 1. 부산시 부산진구 문현동에서 문현1·2동으로 분동
- 1975. 10. 1. 부산직할시 남구 문현2동
- 1995. 1. 1. 부산광역시 남구 문현2동
- 1999. 1. 1. 부산광역시 남구 문현5동이 문현2동으로 편입



3. 현 황

동 사 현 황

소재지	건립연도	건 물(㎡)					대지(㎡)
		계	1층	2층	3층	지하	
단비3길 35 (문현2동 546-42)	1992	675.67	299.57	96.21	—	279.89	451

주 요 현 황

면 적	세대수	인 구 수(명)			통/반	동근무 직 원
		계	남	여		
0.60km ²	4,254	9,760	4,915	4,845	14/95	9

관공서	학 교	금융 기관	병·의원	기업체	시장· 상가	문화재· 문화시설	공원· 유원지	종교 시설
2	2	3	5	24	1	—	—	6

4. 2009 주요업무성과

가. 고객감동 행정서비스 실천을 위한 적극 행정 구현

- 견문보고, 동향보고의 적극 추진을 통한 주민불편 최소화
 - ▷ 견문보고 46건, 동향보고 17건, 반상회 건의 7건
- 민원신청 결과 SMS 문자안내 서비스 제공 : 906건
- 복지 시책 안내문 제작 · 배부를 통한 복지 수혜 확대
 - ▷ 기초수급 400세대, 총 12회 4,800부 제작 · 배부
- 복지감면 신청 대행 (One-Stop 서비스) : 99건
- 열린 동 주민센터 서비스 시행
 - ▷ 주민센터 회의실 등 시설 개방 : 2개 단체, 20회
 - ▷ 행정장비 무료 제공 : 복사기 540회, 팩스기 285회
 - ▷ 토지이용계획열람도 및 생활주소 안내도 설치로 주민 편의 도모



나. 주민중심의 자치행정 활성화 도모

○ 주민자치프로그램의 효율적 운영

운영장소	프로그램명	운영대상	운영일	연인원
동주민센터 (지하프로그램실)	노 래 교 실	성인	월요일	1,065명
	힘짱몸짱건강교실	성인	화요일	1,218명
	요 가 교 실	성인	금요일	1,380명
동민의 집 (2층프로그램실)	컴 퓨 터 교 실	성인	수·목요일	594명
	정다운교실(한자)	초등학생	화요일	917명
	정다운교실(수학)	초등학생	수요일	667명
	정다운교실(영어)	초등학생	목요일	642명
	정다운교실(과학)	초등학생	금요일	358명

○ 주민자치 프로그램 활성화 도모

- ▷ 주민자치위원회 예산 지원을 통한 컴퓨터 교실 정비
 - 교육용 컴퓨터 하드보안관 설치 9대, 케이블선 정비 및 몰딩 작업
- ▷ 프로그램 운영 사항 홍보
 - 플래카드게첨, 8개 단체회의 시 연 48회 홍보
- 『동민의 집』 시설 정비를 통한 주민자치회 활성화
 - ▷ 청소년 공부방 정비로 건전한 청소년 문화 조성 공간 제공
 - 방음벽 설치, 칸막이 책상 16좌석 추가, 바닥교체
 - 겨울방학 맞이 이용학생 수요조사 및 시설 홍보로 참여 확대
 - ▷ 동민의 집 옥상 누수에 따른 방수 공사, 노후 파고라 제거 등 환경 개선

다. 함께하여 행복한 주민센터 조성

○ 소외 계층 없는 행복 마을 만들기

- ▷ 국민 기초생활보장수급자 신규 선정 : 44세대, 77명
- ▷ 홀로 노인 생신상 차려드리기(분기) : 4회, 40명, 2,000천원
- ▷ 각급 단체 경로 잔치 행사 개최 : 3회, 1,600명, 14,500천원
- ▷ 설·추석 맞이 경로당 위문품 전달 : 2회, 22개소, 1,440천원



- ▷ 거동 불편 노인·장애인 목욕 봉사 : 11회, 44명
- ▷ 저소득 차상위계층 쌀 (20kg) 지원 : 100세대, 4,000천원
- ▷ 홀로 노인·장애인 김장 김치 전달 : 150세대, 경로당 10개소, 3,000천원
- 저소득층 지원 확대로 자립 기반 조성
 - ▷ 희귀난치성 질환자 부산일보 「사랑의 징검다리」 사연 게재를 통한 의료비 지원 : 1명, 2,795천원
 - ▷ 「사회복지공동모금회」 연계 위기가정 지원 : 5세대, 4,200천원
 - ▷ 저소득층 자녀 장학금 지원 : 19명(중 6, 고 13), 5,100천원
 - ▷ 남구자활후견기관 자활사업 참여 : 8명, 72,000천원
 - ▷ 근로 유지형 자활 사업 시행 : 3명, 11,880천원

라. 쾌적하고 재해 없는 살기 좋은 마을 조성

- 살기 편한 도시 환경 조성
 - ▷ 등산로 콘크리트 재포장 및 난간 도색
 - 구 간 : 옥천암~양묘장 입구 - 규 모 : L=486m, B=3~6m
 - ▷ 「분무방역단」 편성·운영을 통한 전염병 없는 마을 조성 : 총 65회
 - ▷ 파손 및 노후 불량 도로 정비 : 성동초등학교 외 5개소
 - ▷ 노후 시설 우물 일제 정비 및 덮개 제작 : 11개소
 - ▷ 관내 환경 불량지 일제 정비
 - 침수 후 발생 쓰레기 수거 : 10통 ~ 14통 발생 쓰레기 12톤 수거
 - 폐 · 공가 정비 : 547-21번지 폐자재, 가구 등 2톤 수거
- 재해 없는 안전한 마을 조성
 - ▷ 동천변 일원 침수지 해소 공사 완료
 - ▷ 사방설비지역 내 무단경작지 일제 정비로 산사태 발생 예방
 - ▷ 침수발생 대비 관내 하수구 준설 : 98개소
 - ▷ 문현2동 「자율방재단」 구성·운영 : 통장 등 주민 21명



- 쾌적하고 아름다운 마을 조성
 - ▷ 등산로 변 철쭉 나무 단지 조성
 - 위 치 : 문현2동 산 30-1번지 내 사방설비지역 1,000m²
 - 내 용 : 넝쿨 및 풀베기 작업 등 식재지 조성, 철쭉 3,450본 식재
 - ▷ 「통 알림」 표지판 설치
 - 위 치 : 통별 4개소 총 56개소
 - 내 용 : 「여기는 문현2동 제 ○ 통 지역입니다」

5. 2010 주요업무계획

가. 고객만족 행정서비스 실천을 위한 적극행정 구현

- 고객우선 행정서비스 제공
- 열린 동주민센터 서비스 시행
- 취약민원 행정서비스강화

나. 주민 중심의 자치행정 활성화 도모

- 주민자치회의 효율적 운영
- 각급 단체를 중심으로 지속적인 화합분위기 조성

다. 더불어 살아가는 복지행정 구현

- 소외계층 없는 행복마을 만들기
- 저소득층 지원 확대로 자립기반조성
- 나눔의 행복 배가 운동 전개

라. 쾌적하고 살기좋은 건강 마을 조성

- 쾌적한 도시 환경정비
- 하절기 방역(분무,연막) 집중 실시



6. 우리동의 자랑거리

【 문현혁신도시 “금융중심지” 지정 】

우리동 722-1번지일대 문현혁신도시는 부산을 국제금융 중심도시로 육성하기 위한 사업으로 10만2,352㎡의 면적에 금융기관 본사 사옥을 비롯해 호텔과 아파트 등 숙박시설과 상업 및 문화시설등이 2012년까지 건설된다. 본 사업지에는 공공기관 6개 기관과 한국은행 부산본부 등 개별기관 5개기관을 포함, 총 11개 기관이 입주예정이며, 현재 복합 개발사업 추진을 위한 특수목적회사(SPC) 및 자산관리회사(AMC)를 설립 중에 있다. 본 사업은 당초 2009년 12월에 공사착공 예정이었으나, 법인설립에 따른 절차 이행이 지연됨에 따라 사업이 순연되고 있으며, 2010년 5월경에는 착공이 가능할 것으로 전망되고 있다.



문현3동

1. 지역특성

남구의 관문인 문현교차로가 있는 교통의 요충지로 번영로 및 동서고가도로 진입로가 위치해 있으며, 수영로변의 상가지역과 문현교차로 주변 아파트 밀집지역, 주거환경 개선이 필요한 고지대로 구성되어 있다.

2. 연 혁

- 1956. 12. 26. 부산직할시 부산진구 문현1동
- 1975. 10. 1. 부산직할시 부산진구에서 남구 편입
문현1동과 문현3동으로 분동
- 1999. 7. 30. 문현3동 주민자치센터 개소
- 2000. 11. 2. 문현1, 3, 4동간 행정구역 경계조정

3. 현 황

동 사 현 황

소재지	건립연도	건물(㎡)				토지(㎡)
		계	1층	2층	지하	
화합1길 42 (문현3동 205-44)	1996	756.9	255	243.3	258.6	433



주요 현황

면적	세대수	인구수			통/반	동근무 직원
		계	남	여		
0.83km ²	5,395	15,213	7,442	7,771	18/132	8

관공서	학교	금융 기관	병·(한)의원 약국	제조업체	순찰 지구대	경로당	체육 시설	종교 시설
1	—	4	32	75	1	10	10	13

4. 2009 주요업무성과

가. 깨끗한 마을환경 조성

- 쌈지공원 및 가로화단 정비 : 5개소 풀베기 및 쓰레기수거 10톤
- 이면도로 운모화분 관리 : 2개소 4회, 국화 등 5종 1,000본 식재
- 공한지 및 녹지대 정비 : 풀베기, 수목전정 및 고사목제거 10회
- 벚꽃단지 정비 : 폐기물 제거 및 석축쌓기(L=100m), 전정, 수로정비 등
- 현장행정 실천 관내순찰 실시 : 49회(주1회)
- 주민불편사항 순찰 및 중계처리 : 1일 2회 순찰, 건문보고 117건
- 불결지, 재해위험지, 도로함몰 등 중점관리 및 일일 정비활동 전개
- 골목길 현장대화 활력 추진 : 주1회 통장대동 주민불편사항 청취
- 무단투기 지역 등 상습불결지 정비활동 전개 : 180회 1,300여명, 230톤
- 도시환경정비의 날 운영(매월2회) : 20회 7단체 500여명 참여
- 주택가, 이면도로 불법광고물 및 벽보지류 제거 : 매일, 50,000점
- 여름철 전염병 예방 방역활동 전개 : 30회, 자율방역단 등 120여명



나. 주민자치 지역공동체 조성

- 동민화합 어울림 한마당 개최 : '09. 3. 26. 주민 120여명
 - ▷ 청와대, 국회의사당 견학
- 문현장학회 제15차 정기총회 및 장학금 전달 : '09. 5. 29.
 - ▷ 관내 고등학생 10명 5,000천원 : 주민센터 회의실
- 문현3동 소식지 발간 : 2회 11,000매(21호,22호), 반기별로 발간
- 주민자치회 분과위원회 구성 : 3개 분야(기획홍보, 복지환경, 교육문화)
- 자치회 프로그램 운영 내실화 : 11강좌
 - ▷ 주민자치프로그램 : 8강좌
 - 컴퓨터교실, 요가교실, 에어로빅, 사물놀이, 중국어교실, 웃음생활 건강법 등
 - ▷ 방과후학습프로그램 : 3강좌(초등수학, 초등한자, 초등논술)
- 쾌적한 주민센터를 위한 동사 내·외부 도색작업 : '09년 10월

다. 더불어 살아가는 복지행정 구현

- 법정지원금 지원관리 : 기초생활보장수급자 195세대 336명
- 「사랑의 쌀 전달」 추진 : 홀로노인, 영세가정과 결연사업 추진
 - ▷ 7회 121포 환가액 4,075천원
- 「좋은 이웃」 결연사업 활성화 추진 : 빈곤층 및 홀로노인 등
 - ▷ 사랑의 성품전달 : 쌀 25포(25kg), 떡국 200봉(2kg)
- 경로행사 : 3회
 - ▷ 천주교 문현성당 : · 450명 참여, 오찬 및 다과
 - ▷ 삼성아파트 부녀회 : 2009. 5. 7. 70명 참여, 오찬 및 다과
 - ▷ 새마을부녀회 : 2009. 5. 7. 70명 참여, 홀로어르신 효도상차려드리기
- 경로당 물품 전달 : 14개소, 405천원(적십자부녀회)
- 기타 불우이웃 현물 지원 : 169세대 3,270천원(라면, 국수 등)



- 저소득주민 자녀 장학금 지원 : 16명 7,400천원
 - ▷ 문헌장학회:10명 5,000천원/용천공기원:6명 2,400천원
- 저소득주민 주거환경 개선
 - ▷ 집수리 사업 : 주민자치위원회(6세대 2,000천원)
바르게살기위원회(1세대 600천원)
 - ▷ 주거후원금 지원 - KBS1TV 사랑의 리퀘스트 : 1세대 20,000천원
- 저소득 주민 주거환경 개선 집수리 사업
 - ▷ 일시 및 대상 : 2009. 7월~ 10월, 저소득 주민 7세대
 - ▷ 지원내용 : 도배, 장판, 보일러 교체(환가액 2,600천원)
 - ▷ 주 관 : 주민자치위원회, 바르게살기위원회

5. 2010 주요업무계획

가. 깨끗하고 살기 좋은 마을환경 조성

- 도시환경 정비의 날 운영 활성화
- 깨끗한 생활환경조성
- 각종 재난·재해 예방활동 전개

나. 동민과 함께하는 열린 행정 구현

- 주민자치회 운영 내실화
- 참여하고 나눔의 분위기 조성
- 사무환경 개선 및 친근한 민원실 조성

다. 더불어 사는 복지행정 실현

- 저소득층 생활안정 지원
- 자활자립기반 조성
- 「행복나누기 운동」 활력 전개



6. 우리동의 자랑거리

우리 동은 지하철 지게골 역과 문현역, 변영로 및 동서고가도로 간·출입로가 위치하고 있는 교통의 요충지로서 남구의 관문이며, 수영로 변의 상가지역과 문현교차로 주변 아파트 밀집지역, 주거환경 개선이 필요한 고지대로 구성되어 있다. 2009년도 주요성과를 살펴보면 도시기반 시설이 열악한 고지대 주민의 오랜 숙원사업인 필우탕 위 소방도로 개설 공사가 완료되어 7월에 개통식을 가졌으며, 또한 필우탕 위 소방도로 개설지 인근주민의 주차난을 해소하기 위하여 소규모 주차장을 건립하였다.

수십년간 부산은행과 국민은행간 도로에 보도가 미설치되어 교통사고의 위험이 항상 산재해있었으나, 2009년 10월에는 보도설치 공사를 시작하여 도로 인근지역의 주민들을 안전하게 보행할 수 있도록 하고 있다.

2009년에 경제살리기 일환으로 시작한 희망근로 프로젝트사업은 관내 어르신들의 일자리 창출 뿐 아니라, 수십년간 방치되었던 통일동산에 등산로개설, 방부목 계단설치, 우물 주변 정비, 운동시설 설치 등을 통하여 주민들의 건강과 휴식을 위한 웰빙공간으로 변모시키는데 일익을 담당했다.

지역인재 육성을 위한 문현장학회 장학금 전달, 지역주민 어울림 한마당, 어려운 이웃돕기 성품전달 등 행복나누기 운동에 전 주민이 적극 참여하여 이웃과 더불어 사는 따뜻한 마을로 만들었으며, 정월대보름 당산제, 율놀이행사 행사를 성공적으로 개최해 지역 전통문화를 계승하고 동민이 주축이 되는 참여와 나눔의 주민자치를 실현해 나가고 있다.



문현4동

1. 지세와 환경

동쪽은 작은 산지로 되어 있고 서쪽으로 동천을 끼고 있어 자연스레 남구의 관문에 해당되며 수영로와 도시고속도로, 지하철 2호선이 통과하는 교통의 요충지이나, 문현교차로 주변 광장부지 미정비로 다양한 상권이 형성되지 못한 지역으로 노후 불량건물이 많아 재개발사업이 본격화 될 시 많은 발전을 할 수 있는 지역입니다.

2. 연 혁

- 1959. 1. 1 부산직할시 동구 범일3동
- 1975. 10. 1 부산직할시 남구 범일3동
- 1982. 5. 1 부산직할시 남구 문현4동으로 명칭변경
- 1995. 1. 1 부산광역시 남구 문현4동으로 명칭변경
- 2000. 11. 20 행정구역변경으로 문현3동 19개동 편입

3. 현 황

동 사 현 황

소 재 지	개 소 일 자	건물(㎡)		대지(㎡)	편의시설	비고
		면 적	전유면적	면 적		
수영로 12 (문현4동 366-18)	2007.2.20	872.84	462.8	49.90/ 3293.7	전용승강기(15인승) 전용주차장	



주요 현황

면적	세대수	인구수			통/반	동근무 직원
		계	남	여		
0.69km ²	4,991	12,970	6,523	6,447	15/123	8

관공서	학교	금융기관	병의원	기업체	시장· 상가	문화재· 문화시설	공원· 유원지	종교시설
3	4	3	8	25	1	—	1	15

4. 2009 주요업무성과

가. 동민이 주인이 되는 최고의 서비스 제공

- 발로 뛰는 현장행정 추진 : 관내 사건·사고 등 신속 대응
- 『달리는 동상회』 운영 : 구·동정홍보 10회 470명
- 주민의 알권리 보호 및 참여행정 유도를 위한 구·동정 적극 홍보
 - ⇒ 주민자치회 홈페이지·동정게시판 및 문현지하도내 구정홍보관 수시 정비
 - ⇒ 동정홍보물 3,000매 제작

나. 내실있는 주민자치회 운영

- 고객맞춤형 주민자치회 프로그램 운영 : 20개 프로그램 15,761명 참여
 - ⇒ 커피바리스타 양성과정, 장애인미술심리치료교실 등 6개 프로그램 신설
- 주민자치회 수강생 작품전시회 개최
 - ⇒ 2009. 5. 27. ~ 5. 29.(3일간), 500여명 참여
 - ⇒ 현장체험교실, 자원봉사 사진전, 도서무료기증 코너 등 부대행사 운영
- 지역 인적·물적 자원 연계 프로그램 운영 확대
 - ⇒ 지계골복지관 연계 실버컴퓨터학당 등 3개 프로그램
 - ⇒ 씬지도서관 연계 어린이영어 등 4개 방과후 프로그램
- 주민자치회 활성화 및 수강생 자질 향상을 위한 다양한 행사 개최
 - ⇒ 프로그램 경진대회 및 독서골든벨 개최



다. 행복나누기 운동 적극 추진

- 설추석맞이 행복나누기 성품 전달 : 연2회 316세대 (총11,715천원)
- 홀로어르신 『사랑의 야쿠르트』 지원 : 13세대(712천원)
- 홀로어르신 식사대접 ; 60명(1,000천원)
- 『행복의 계좌』 모금 및 지원 : 저소득세대 등 27,324천원 지원 (49,928천원 모금)
- 장학금 전달 : 동민장학회 등 4회 14명 12,600천원
- 『홀로어르신 결연사업』 추진 : 1회 3명 3,000천원 ⇨ 일산실업(주) 후원
- 『어려운 이웃 김장담가주기』 추진 : 1회 130세대 지원

라. 깨끗하고 살기편한 생활환경 조성

- 환경정비의 날 지속 운영 : 24회 연인원 950명 참여
- 재해위험요인 사전해소 및 순찰 강화 : 한신빌라 뒤 등 9개소 35회 순찰
- 하절기 방역활동 적극 전개 : 23회, 새마을방역단 및 통자율방역단
- 주거지전용주차장 운영 : 한일오피스텔 외 7개소 231면
- 폭력없는 지역안전화 추진 : 주 2회 청년회 자율방범 활동 전개

마. 희망근로프로젝트사업 활력 추진

- 배정고 아래 경사지(무궁화동산) 조경석 등 정비
- 체육공원 일대 명품길 주변 등산로 방부목 계단 설치 : 220개
- 등산로 토사 유실에 따른 재해위험지 복구 : 수정사 뒤 등 4개소
- 산지 배수로 미설치 지역 배수 정비공사 : 다보암 아래 등 3개소
- 체육공원 주등산로 지주목 설치 : L=150m, 98개
- 체육공원내 노후 정자 및 지압보도 설치
- 체육공원 일대 왕벚나무 식재 : 150그루



【 2009년 주요업무 추진실적 】

- 2009년 부산광역시 주관 주민자치회 운영평가 ⇨ 장려
- 2009년 민방위 역점시책 평가 ⇨ 우수

5. 2010 주요업무계획

가. 사회취약계층 맞춤형 생활지원서비스 추진

- 국민기초생활수급자 심층 관리
- 1인 1천원 “행복의 계좌” 운동 확대
- 경로당 후원 및 홀로어르신 결연사업 추진
- 저소득층 설추석맞이 행복의 쌀 전달 및 겨울 김장 담가주기
- 저소득층 자녀 장학금 지원
- 홀로어르신 목욕봉사 및 사랑의 야쿠르트 지원 등

나. 주민자치 역량 강화 및 활성화 추진

- 고객중심의 행정 구현
 - ⇨ 쾌적하고 편안한 민원실 조성, 각종 행사시 동주민센터 시설 제공 등
 - ⇨ 구·동정 주요업무 적극 홍보 및 주민참여 유도
- 고객불편 사항 신속 해결을 위한 현장행정 추진
- 주민자치회 프로그램 심층분석 및 전환
- 지역자원 연계한 평생학습 시스템 강화
- 깨끗하고 살기 좋은 생활환경 조성
 - ⇨ 환경불결지 및 상습 주차지역 정비 등
- 동민과 함께하는 화합행정 구현



다. 주민감동 행정서비스 제공

- 고객중심의 마인드 형성 교육
- 책임행정을 위한 업무담당자 실명제 실시
- 고객만족 전화·방문 민원 친절 일상화
- 직원능력 개발을 위한 동아리 활동 적극 추진 등

6. 우리동의 자랑거리

가. 곱창골목

문현시장 주변은 예전에 도살장이 있었던 곳으로 현재 도살장은 없어졌으나 곱창전문집은 일명 “곱창골목”을 형성하여 남아 있으며, 영화 “친구”의 촬영장소로 널리 알려져 많은 사람들이 즐겨 찾고 있다.

나. 주거지전용주차장 수익금을 활용한 지역현안사업의 자주적 해결

각급 단체가 운영하고 있는 주거지전용주차장 수익금중 30%를 주민자치위원회의 지역발전기금으로 조성하여 주민자치위원회의 역량을 강화하고, 아름다운 마을 가꾸기, 주민자치회 활성화 등 지역현안사업의 재원으로 활용함으로써 동행정 활성화는 물론 더불어 잘사는 마을 분위기 조성에 기여하고 있다.

다. 동민화합의 밤 행사 개최

다가오는 새해를 뜻있게 맞이하고 지난 한 해를 되돌아보며 반목과 갈등을 해소하고자 매년 12월 동민화합의 밤 행사를 개최하여 한해 동안 우리동을 빛낸 동민에게 자랑스런 동민상을 시상하고, 참석한 주민들의 장기 및 노래자랑, 촛불잔치, 경품추첨 등 다양한 행사를 개최하여 주민화합과 새희망을 다짐하고 있다.



제1절 연 혁

우리나라 지방의회는 1948. 7. 17 제헌헌법에서 도입된 후 1952년에 구성되어 9년간 운영되다가 1961. 5. 16 군사혁명으로 중단되었다. 그러나 1990. 12. 31 지방자치법 중 개정법률과 지방의회 의원선거법 중 개정법률 및 지방자치단체장선거법이 공포, 시행되어 역사적인 지방의회의 부활을 맞이하게 되었다.

이에 따라 1991. 3. 26 직접선거로 실시된 구의원 선거에서 41명으로 구성된 초대 남구의회가 '91년 4월 개원하였다. 이후 '95년 1월 부산직할시 남구의회에서 부산광역시 남구의회로 명칭을 변경한 뒤 동년 3월 남구와 수영구로 분구됨에 따라 의원 27명으로 재구성하였으며 1995. 6. 27 4대 동시 지방선거로 의원 27명으로 구성된 제2대 남구의회가 개원되었다. 1998년 6월 지방선거로 구성된 제3대 의회는 의원정수가 감소된 19명으로 구성되어 1998년 7월 제3대 남구의회를 개원하였으며, 2002년 6월 지방선거로 구성된 제4대 남구의회가 2002. 7. 8 개원되었다. 2006년 5월 지방선거로 구성된 제5대 의회는 지역구 13명, 비례대표 2명 총15명으로 2006. 7. 7 개원되어 제5대 전반기 의회, 2008.7.7 제5대 후반기 의회가 운영되고 있다.



제2절 현 황

1. 조 직

남구의회 의원은 15명으로 의장 1명, 부의장 1명의 의장단과 의장을 제외한 14명으로 구성된 3개 상임위원회와 특별위원회인 예산결산특별위원회 1개가 있다. 한편 각종 의회사무를 처리하기 위해 1국 1담당의 의회사무국이 있다.

상임위원회 구성 현황

계	운 영 위 원 회	총 무 위 원 회	주민복지도시위원회
14명	7명(타위원회겸직)	7명	7명

의회사무국 직원 현황

구 분	계	행정4급	행정5급	행정6급	행정7급	행정8급	기능7급	기능8급	기능9급
현 원	16	1	2	2	4	1	1	5	0

2. 시 설

남구의회는 부산광역시 남구 남구청길 50(대연6동 1268-1번지)에 소재하고 있다.

의회시설 사용 현황

(단위 : m²)

총면적	의장실	부의장실	본회의장	제1회의실	제2회의실	
2,133.8	68.23	41.92	297.12	110.14	109.76	
	상임위원장실	의원실	사무국장실	전문위원실	사무국	기타
	112.51	143.25	37.07	53.19	79.22	1,081.39



제1절 정례회 · 임시회

1. 정례회

2009년 정례회는 제181회 제1차 정례회(2009.7.7~7.15)와 제184회 제2차정례회(2009.11.25~12.21)로 36일간 운영하였다.

회기별 주요 의사일정

회 기	회수	부 의 된 안 건	심 의 결 과
제181회 제1차 정례회 '09.7.7 ~ 7.15 (9일간)	제1차 7. 7 (화) 11:00	1. 제181회 남구의회(제1차 정례회) 회기 결정의 건 2. 본회의 회의록 서명 의원 선출의 건 3. 2008회계연도 결산에 관한 설명 4. 2008회계연도 예비비 지출에 관한 설명 5. 2008회계연도 결산검사에 대한 설명 6. 예산결산특별위원회 구성 결의안 7. 예산결산특별위원회 위원 선임의 건 8. 휴회의 건	• '09.7.7~7.15(9일간) • 김광일, 차경양의원 • 총무국장 이수홍 • 총무국장 이수홍 • 최말영 책임감사위원 • 원안가결 • 송순임, 최말영, 공명현, 김광일, 차경양, 이명규, 손애취의원 • '09.7.8~7.14(7일간)
	제2차 7.15 (수) 11:00	1. 2008회계연도 결산승인의 건 2. 2008회계연도 예비비지출 승인의 건 3. 부산남구UN평화특구계획안의견청취의건 4. 부산광역시남구주민자치회설치및운영조 례일부개정조례안 5. 부산광역시남구청대강당운영조례일부개 정조례안 6. 부산광역시남구중증장애인가립생활지원 조례안 7. 부산광역시남구효행장려및지원에관한 조례안 8. 부산광역시남구보행권확보및보행환경개 선에관한조례안 9. 부산광역시남구도시정비사업분쟁조정위 원회조례안 10. 부산광역시남구도시디자인조례안 • 5분 자유발언	• 원 안 가 결 • 원 안 가 결 • 찬 성 의 건 • 수 정 가 결 • 원 안 가 결 • 원 안 가 결 • 원 안 가 결 • 수 정 가 결 • 원 안 가 결 • 원 안 가 결 • 김영순, 김동환의원

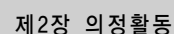

회 기	회수	부 의 된 안 건	심 의 결 과
제184회 제2차 정례회 '09.11.25 ~ 12.21 (27일간)	제1차 11.25 (수) 11:00	1. 제184회 남구의회(제2차정례회) 회기 결정의 건 2. 본회의 회의록 서명 의원 선출의 건 3. 2009년도 중기재정계획 보고 4. 관계공무원 출석요구의 건 5. 휴회의 건 • 5분 자유발언	• '09.11.25~12.2(27일간) • 김춘열, 박영근의원 • 기획감사실장 윤한홍 • 원 안 가 결 • '09.11.26~12.3(8일간) • 이명규의원
	제2차 12. 4 (금) 10:00	1. 구정연설 2. 2010년도 세입·세출예산안 제안설명 3. 2010년도 기금운용계획안 제안설명 4. 부산광역시남구장학회설립및운영조례안 5. 부산광역시남구교육발전위원회설치및운영 조례안 6. 부산광역시남구새청사건립기금설치및운 용조례폐지조례안 7. 부산광역시남구식품진흥기금운용관리조 례일부개정조례안 8. 부산광역시남구국민체육센터건립기금설치 및운용조례폐지조례안 9. 부산광역시남구용호5주거환경정비개선구 역변경지정안에관한의견청취의건 10. 구정에 관한 질문 11. 휴회의건	• 구청장 이종철 • 기획감사실장윤한홍 • 기획감사실장윤한홍 • 원 안 가 결 • 원 안 가 결 • 원 안 가 결 • 원 안 가 결 • 원 안 가 결 • 찬 성 의 건 • 김영순, 최말영 의원 • '09.12.5~12.13(9일간)
	제3차 12.14 (월) 11:00	1. 2010년도 세입·세출예산안 2. 2010년도 기금운용계획안 3. 2009년도 제2회 추가경정 세입·세출예산안 제안설명 4. 2008년도 부산광역시 남구 공직자 윤리위원회 활동사항 보고 5. 구정에 관한 질문 6. 휴회의 건	• 수 정 가 결 • 원 안 가 결 • 기획감사실장 윤한홍 • 기획감사실장 윤한홍 • 박영근의원 • '09.12.15~12.20(6일간)

2010 규정백서 569



2. 임시회

2009년도에는 7회에 걸쳐 총 56일간 임시회를 운영하였다.

회 기	회수	부 의 된 안 건	심 의 결 과
제176회 임시회 '09.2.6 ~ 2.13 (8일간)	제1차 2.6 (금) 11:00	1. 제176회 남구의회(임시회) 회기 결정의 건 2. 본회의 회의록 서명 의원 선출의 건 3. 관계공무원 출석 요구의 건 4. 2009년도 업무계획 보고 5. 휴회의 건	• '09.2.6~2.13(8일간) • 김영순, 손애취의원 • 원 안 가 결 • 기획감사실장박경호 • '09.2.7~2.12(6일간)
	제2차 2.13 (금) 11:00	1. 부산광역시남구지방공무원정원조례전부 개정조례안 2. 부산광역시남구공동화장실관리및지원등에 관한조례안 3. 부산광역시남구공립어린이집관리및운영 조례일부개정조례안 4. 부산광역시대연2주택재건축정비구역지정 (안)에관한의경청취의건 5. 구정에 관한 질문	• 원 안 가 결 • 수 정 가 결 • 수 정 가 결 • 찬 성 의 건 • 진남일 의원
제177회 임시회 '09.3.16 ~ 3.23 (8일간)	제1차 3.16 (월) 11:00	1. 제177회 남구의회(임시회)회기 결정의 건 2. 본회의 회의록 서명의원 선출의 건 3. 관계공무원 출석요구의 건 4. 휴회의건	• '09. 3.16~3.28(8일간) • 김춘열, 박영근의원 • 원 안 가 결 • '09. 3.17~3.22(6일간)
	제2차 3.23 (월) 11:00	1. 부산광역시남구재향군인등예우및지원에관한 조례안 2. 부산광역시남구공동주택관리지원조례안 3. 부산광역시남구건전한음주문화환경조성및지원 에관한조례안 4. 부산광역시남구영세노점상전업자금융자에대한 이자보조금지급조례폐지조례안 5. 구정에관한질문	• 원 안 가 결 • 수 정 가 결 • 수 정 가 결 • 원 안 가 결 • 송순임의원



회 기	회수	부 의 된 안 건	심 의 결 과
제178회 임사회 '09.4.27 ~ 5.4 (8일간)	제1차 4.27 (월) 11:00	1. 제178회 남구의회(임사회)회기결정의 건 2. 본회의 회의록 서명의원 선출의 건 3. 2008회계연도 결산검사위원 선임의 건 4. 관계공무원 출석요구의 건 5. 구.남부경찰서부지활용촉구건의안채택의 건 6. 휴회의 건 • 5분 자유발언	• '09.4.27~5.4(8일간) • 송순임, 박두춘의원 • 검사위원:최말영의원, 남충정 세무사, 권오봉 전 대연5동장 • 원 안 가 결 • 원 안 채 택 • '09.4.28~5.3(6일간) • 김춘열 의원
	제2차 5.4 (월) 11:00	1. 부산광역시남구의회의원공무국외연수규 칙일부개정규칙안 2. 부산광역시남구주민투표조례일부개정조 례안 3. 부산광역시남구주차장설치및관리조례일 부개정조례안 4. 부산광역시남구국민체육센터건립기금설 치및운영조례일부개정조례안 5. 구정에관한질문 • 5분 자유발언	• 원 안 가 결 • 원 안 가 결 • 원 안 가 결 • 원 안 가 결 • 김동환 의원 • 오은택, 진남일 의원
제179회 임사회 '09.5.22 ~ 5.26 (5일간)	제1차 5.22 (금) 11:00	1. 제179회 남구의회(임사회)회기 결정의 건 2. 본회의 회의록 서명의원 선출의 건 3. 휴회의 건	• '09.5.22~5.26(5일간) • 오은택, 최말영의원 • '09.5.23~5.25(3일간)
	제2차 5.26 (화) 11:00	1. 부산광역시남구통·반설치조례일부개정 조례안 • 5분 자유발언	• 수 정 가 결 • 최말영 의원



회 기	회수	부 의 된 안 건	심 의 결 과
제180회 임시회 '09.6.16 ~ 6.26 (11일간)	제1차 6.16 (화) 11:00	1. 제180회 남구의회(임시회) 회기 결정의 건 2. 본회의 회의록 서명 의원 선출의 건 3. 관계공무원 출석 요구의 건 4. 2009년도 제1회 추가경정 세입·세출 예산안 제안설명 5. 휴회의 건 • 5분 자유발언	• '09.6.16~6.26(11일간) • 김동환 공명현의원 • 원안가결 • 기획감사실장 박경호 • '09.6.17~6.25(9일간) • 이명규, 박영근의원
	제2차 6.26 (금) 10:00	1. 부산광역시남구의회결산감사위원선임 운영및실비보상조례일부개정조례안 2. 부산광역시남구의회의원윤리강령및윤리규범실천에관한조례일부개정조례안 3. 부산광역시남구학교급식지원에관한조례안 4. 부산광역시남구구보조례일부개정조례안 5. 부산광역시남구국민건강증진법위반자에대한과태료부과징수조례폐지조례안 6. 2009년제1회추가경정세입·세출예산안 7. 구정에 관한 질문	• 원 안 가 결 • 원 안 가 결 • 원 안 가 결 • 원 안 가 결 • 원 안 가 결 • 원 안 가 결 • 박두춘, 김영순, 진남일의원
제182회 임시회 '09.9.21 ~ 9.28 (8일간)	제1차 9.21 (월) 11:00	1. 제182회 남구의회(임시회)회기 결정의 건 2. 본회의 회의록 서명 의원 선출의 건 3. 휴회의건 • 5분 자유발언	• '09.9.21~9.28(8일간) • 이명규, 진남일의원 • '09.9.22~9.27(6일간) • 진남일 의원
	제2차 9.28 (월) 11:00	1. 부산광역시남구사무의민간위탁에관한조례안 2. 부산광역시남구지방공무원여비조례 일부 개정조례안 3. 부산광역시남구국민체육센터설치및운영조례안 4. 부산광역시남구장기기증등록장려에관한조례안 5. 부산광역시남구노인복지관운영조례안 6. 부산광역시남구오수분뇨의관리에관한조례 일부개정조례안 7. 부산광역시남구도로점용료등징수조례전부개정조례안 8. 부산광역시남구문현2동주거환경개선사업정비구역지정안에관한의견청취의건 • 5분 자유발언	• 원 안 가 결 • 원 안 가 결 • 원 안 가 결 • 원 안 가 결 • 원 안 가 결 • 원 안 가 결 • 원 안 가 결 • 찬 성 의 건 • 송순임 의원

회 기	회수	부 의 된 안 건	심 의 결 과
제183회 임사회 '09.10.12 ~ 10.19 (8일간)	제1차 10.12 (월) 11:00	1. 제183회 남구의회(임사회)회기 결정의 건 2. 본회의 회의록 서명의원 선출의 건 3. 2009년도행정사무감사실시시기 및 기간결정 의 건 4. 휴회의 건	<ul style="list-style-type: none"> • '09.10.12~10.19(8일간) • 김영순,손애휘 의원 • 감사기간 :11.26~12.2(7일간) • '09.10.13~10.18(6일간)
	제2차 10.19 (월) 11:00	1. 의사일정 변경의건 2. 2010년G-20정상회의 부산유치 결의안 3. 2009년도 행정사무감사 계획서 승인의 건 • 5분 자유발언	<ul style="list-style-type: none"> • 원 안 가 결 • 원 안 가 결 • 원 안 가 결 • 진남일 의원



3. 구정에 관한 질문 및 답변

정례회·임시회시 6회에 걸쳐 9명의 의원이 구정에 관한 질문을 하였다.

2009 업무분야별 구정 질문 답변 건수

구 분 \ 실국별	계	기획실	총무국	주민생활국	도시국	보건소	도서관
계	23	—	3	13	7	—	—
임 시 회	16	—	3	8	5	—	—
정 령 회	7	—	0	5	2	—	—

4. 의안처리

2009년도에는 총 66건의 의안을 접수하여 63건의 의안은 가결하고, 1건 철회, 2건은 심사보류하였다.

2009도 의안처리 현황

구 분	계	예산안	결산안	조		승 인 동의안	운 용 계획안	결의안	청원	규칙안	기타
				의원 발의	구청장 제출						
총 계	66	5	1	17	28	2		7		1	5
가 원 안	56	4	1	12	24	2		7		1	5
결 수정	7	1		3	3						—
철회	1				1						—
보 류	2			2							—
폐 기											—

위원회별 의안처리 현황

위 원 회 명	접수	처 리 내 역			
		계	본회의에 부의로 하기로 결정	본회의에 부의로 안하기로 결정	철회
계	66	66	62	3	1
운 영	3	3	3		
총 무	21	21	20	1	
주민복지도시	28	28	25	2	1
예 산 결 산	7	7	7		
※본회의결의	7	7	7		



제2절 상임위원회

1. 조직현황

'08 7월 제5대 후반기남구의회가 개원되면서 7월10일 상임위원회가 구성되었다.

구 성 현 황

상임위원회명	위원장	간 사	위 원	비 고
운 영 위 원 회	이명규	오은택	박영근,최말영,공명현,진남일,김영순	7명 (겸직)
총 무 위 원 회	송순임	김광일	차경양,김동환,박영근,박두춘,진남일	7명
주민복지도시 위 원 회	공명현	김영순	김춘열,이명규,최말영,손애휘,오은택	7명

2. 운영내역

가. 운영위원회

- (1) '09. 1.29(목) 제175회 남구의회(폐회중) 제3차 회의
 - 제176회 남구의회(임시회) 의사일정 협의의 건
- (2) '09. 2.10(화) 제176회 남구의회(임시회) 제1차 회의
 - 2009년도 업무계획보고(의회사무국 소관)
- (3) '09. 3.10(화) 제176회 남구의회(폐회중) 제2차 회의
 - 제177회 남구의회(임시회) 의사일정 협의의 건
- (4) '09. 4.21(화) 제177회 남구의회(폐회중) 제1차 회의
 - 제178회 남구의회(임시회) 의사일정 협의의 건
- (5) '09. 4.30(목) 제178회 남구의회(임시회) 제1차 회의



- 부산광역시남구의회의원공무국외연수규칙일부개정규칙안
- (6) '09. 5.15(금) 제178회 남구의회(폐회중) 제2차 회의
 - 제179회 남구의회(임시회) 의사일정 협의의 건
- (7) '09. 6.10(수) 제179회 남구의회(폐회중) 제1차 회의
 - 제180회 남구의회(임시회) 의사일정 협의의 건
- (8) '09. 6.18(목) 제180회 남구의회(임시회) 제1차 회의
 - 부산광역시 남구의회 결산검사위원선임·운영및실비보상 조례일부개정조례안
 - 부산광역시 남구의회 의원윤리강령 및 윤리실천규범에관한 조례일부개정조례안
 - 2009년도 제1회 추가경정 세입·세출예산안
- (9) '09. 6.30(화) 제180회 남구의회(폐회중) 제2차 회의
 - 제181회 남구의회(임시회) 의사일정 협의의 건
- (10) '09. 7.10(금) 제181회 남구의회(임시회) 제1차 정례회
 - 2008회계연도 결산 승인 건
- (11) '09. 9.14(월) 제181회 남구의회(폐회중) 제2차 회의
 - 제182회 남구의회(임시회) 의사일정 협의의 건
- (12) '09. 10.5(월) 제182회 남구의회(폐회중) 제1차 회의
 - 제183회 남구의회(임시회) 의사일정 협의의 건
 - 2009년도 행정사무감사 계획서 작성의 건
- (13) '09. 10.16(금) 제183회 남구의회(임시회) 제1차 회의
 - 2009년도 행정사무감사 계획서 채택의 건
- (14) '09. 11.19(목) 제183회 남구의회(폐회중) 제2차 회의
 - 제184회 남구의회(제2차 정례회) 의사일정 협의의 건
- (15) '09. 12.8(화) 제184회 남구의회(제2차정례회) 제1차회의
 - 2010년도 세입·세출 예산안



- (16) '09.12.17(목) 제184회 남구의회(제2차 정례회) 제2차회의
- 2009년도 제2회 추가경정 세입·세출예산안
 - 2009년도 행정사무감사결과 보고서 채택의 건

나. 총무위원회

- (1) '09. 2.11(수) 제176회 남구의회(임시회) 제1차 회의
- 2009년도 업무계획보고(총무위원회 소관)
 - 부산광역시 남구 지방공무원 정원조례 전부개정조례안
- (2) '09. 4.30(목) 제178회 남구의회(임시회) 제1차 회의
- 부산광역시 남구 주민투표 조례 일부개정조례안
- (3) '09. 5.25(월) 제179회 남구의회(임시회) 제1차 회의
- 부산광역시 남구 통·반설치조례 일부개정조례안
- (4) '09. 6.18(목) 제180회 남구의회(임시회) 제1차 회의
- 부산광역시 남구 학교급식 지원에 관한 조례안
 - 부산광역시 남구 구보 조례 일부개정조례안
- (5) '09. 6.22(월) 제180회 남구의회(임시회) 제2차 회의
- 2009년도 제1회 추가경정 세입·세출예산안
- (6) '09. 7.9(목) 제181회 남구의회(제1차 정례회) 제1차 회의
- 부산남구UN평화문화특구계획안 의견청취의 건
 - 부산광역시남구주민자치회설치및운영조례일부개정조례안
 - 부산광역시남구청대강당운영조례일부개정조례안
- (7) '09. 7.10(금) 제181회 남구의회(제1차 정례회) 제2차 회의
- 2008회계연도 결산승인의 건



- 2008회계연도 예비비지출 승인의 건
- (8) '09. 9.24(목) 제182회 남구의회(임시회) 제1차 회의
 - 부산광역시남구사무의민간위탁에관한조례안
 - 부산광역시남구지방공무원여비조례일부개정조례안
 - 부산광역시남구국민체육센터설치및운영조례안
- (9) '09. 10.15(목) 제183회 남구의회(임시회) 제1차 회의
 - 2009년도 행정사무감사 계획서 채택의 건
- (10) '09. 12.3(목) 제184회 남구의회(제2차 정례회) 제1차회의
 - 부산광역시남구새청사건립기금설치및운용조례폐지조례안
 - 부산광역시남구장학회 설립 및 운영조례안
 - 부산광역시남구교육발전위원회설치및운영조례안
 - 부산광역시남구소년소녀합창단운영조례안
- (11) '09. 12.8(화) 제184회 남구의회(제2차 정례회) 제2차 회의
 - 2010년도 세입·세출 예산안
- (12) '09. 12.9(수) 제184회 남구의회(제2차 정례회) 제3차 회의
 - 2010년도 세입·세출 예산안
- (13) '09.12.15(화) 제184회 남구의회(제2차 정례회) 제4차 회의
 - 부산광역시남구공유재산및물품관리조례안
 - 부산광역시남구수수료징수조례일부개정조례안
 - 부산광역시남구세감면조례일부개정조례안
 - 부산광역시남구백운포체육공원관리운영조례일부개정조례안
 - 2009년도 행정사무감사 결과보고서 채택의 건
- (14) '09.12.17(목) 제184회 남구의회(제2차정례회) 제5차 회의



- 2009년도 제2회 추가경정 세입·세출 예산안

다. 주민복지도시위원회

- (1) '09. 2.10(화) 제176회 남구의회(임시회) 제1차 회의
 - 2009도 업무계획보고
- (2) '09. 2.11(수) 제176회 남구의회(임시회) 제2차 회의
 - 부산광역시 남구 공립어린이집 관리 및 운영 조례 일부개정조례안
 - 부산광역시 남구 도로점용료 등 징수조례 전부개정조례안 철회의 건
 - 부산광역시 남구 대연2 주택재건축 정비구역 지정(안)에 관한 의견청취의 건
 - 부산광역시 남구 공동화장실 관리및 지원 등에 관한 조례안
- (3) '09. 3.19(목) 제177회 남구의회(임시회) 제1차 회의
 - 부산광역시 남구 영세노점상 전업자금 융자에 대한 이자보조금 지급조례폐지조례안
 - 부산광역시 남구 재향군인 등 예우 및 지원에 관한 조례안
 - 부산광역시 남구 공동주택 관리지원 조례안
 - 부산광역시 남구 건전한 음주문화 환경조성 및 지원에 관한 조례안
- (4) '09. 4.30(목) 제178회 남구의회(임시회) 제1차 회의
 - 부산광역시 남구주차장 설치 및 관리조례일부개정조례안
 - 부산광역시 남구국민체육센터건립기금 설치 및 운용 조례 일부개정 조례안



- 부산광역시 남구 다문화가족 지원 조례안
- (5) '09. 5.25(월) 제179회 남구의회(임시회) 제1차 회의
 - 부산광역시 남구 중증장애인 자립생활지원에 관한 조례안
- (6) '09. 6.18(목) 제180회 남구의회(임시회) 제1차 회의
 - 부산광역시남구국민건강증진법 위반자에 대한 과태료 부과징수 조례 폐지조례안
- (7) '09. 6.22(월) 제180회 남구의회(임시회) 제2차 회의
 - 2009년도 제1회 추가경정 세입·세출 예산안
- (8) '09.7.9(목) 제181회 남구의회(제1차정례회) 제1차 회의
 - 부산광역시 남구 효행장려 및 지원에 관한 조례안
 - 부산광역시 남구 중증장애인 자립생활 지원 조례안
 - 부산광역시 남구 보행권확보및 보행환경개선에 관한 조례안
 - 부산광역시 남구 도시정비사업 분쟁조정 위원회 조례안
 - 부산광역시 남구 도시디자인 조례안
- (9) '09.7.10(금) 제181회 남구의회(제1차정례회) 제2차 회의
 - 2008회계연도 결산 승인의 건
- (10) '09.9.24(목) 제182회 남구의회(임시회) 제1차 회의
 - 부산광역시 남구 도로점용료 등 징수조례 전부개정조례안
 - 부산광역시 남구 남구 문현2주거환경개선사업 정비구역지정안에 관한 의견청취의 건
 - 부산광역시 남구 노인복지관 운영 조례안
 - 부산광역시 남구 오수,분뇨의 관리에 관한 조례 일부개정조례안



- 부산광역시 남구 장기기증등록 장려에 관한 조례안
- (11) '09.10.15(목) 제183회 남구의회(임시회) 제1차 회의
 - 2009년도 행정사무감사 계획서 채택의 건
- (12) '09.12.3(목) 제184회 남구의회(제2차정례회) 제1차 회의
 - 부산광역시 남구 노인일자리사업지원에관한 조례안
 - 부산광역시 남구 식품진흥기금운용·관리조례일부개정조례안
 - 부산광역시남구국민체육센터건립기금설치및운용조례폐지조례안
 - 부산광역시남구용호5주거환경개선정비구역변경지정안에관한건의청취의견
- (13) '09.12.8(화) 제184회 남구의회(제2차정례회) 제2차 회의
 - 2010년도 세입 세출 예산안
 - 2010년도 기금운용 계획안
- (14) '09.12.9(수) 제 184회 남구의회 (제2차정례회) 제3차 회의
 - 2010년도 세입·세출 예산안
 - 2010년도 기금운용 계획안
- (15) '09.12.15(화) 제 184회 남구의회 (제2차정례회) 제4차 회의
 - 부산광역시 남구 주민소득지원 및 생활안정기금운영관리조례일부개정조례안
 - 부산광역시 남구 1회용품 사용규제위반사업장에대한과태료 부과등에관한조례폐지조례안
 - 부산광역시 남구 부동산평가위원회운영조례일부개정조례안
 - 2009년도 행정사무감사 결과보고서 채택의 건
- (16) '08.12.17(목) 제 184회 남구의회 (제2차정례회) 제5차 회의
 - 2009년도 제2회 추가경정 세입·세출 예산안



제3절 특별위원회

1. 조직현황

위 원 회 명	위원장	간 사	위 원	구성인원	구성일자
예산결산특별위원회	김광일	송순임	최말영, 공명현, 차경양, 이명규, 손애휘	7	2009.7.13

2. 운영내역

가. 제180회 남구의회(임사회) 예산결산특별위원회

【 2009년도 제1회 추가경정 예산안 심사 】

남구청장이 제출한 2009년도 제1회 추가경정 예산안에 대하여 2009.6.22(월) 예산결산특별위원회 제1차 회의에서 구체적이고 심도 있는 질의와 신중한 검토·심사를 거쳐 수정한 부분은 수정안대로 기타 부분은 원안과 같이 가결하였다.

2009년도 제1회 추가경정예산

(단위 : 백만원)

구 분	예 산 액	기정예산액	제1회 추가경정예산		비 고
			증감액	증가율(%)	
합 계	187,604	159,027	28,577	17.97	
일 반 회 계	180,491	151,616	28,875	19.04	
특 별 회 계	7,113	7,411	△298	△4.02	



나. 제181회 남구의회(제1차 정례회) 예산결산특별위원회

【 2008회계연도 결산 승인의 건, 2008회계연도 예비비지출 승인의 건 심사 】

남구청장이 제출한 2008회계연도 결산승인의 건과 2008회계연도 예비비지출 승인의 건에 대하여 2009. 7.13(월) 예산결산특별위원회 제1차 회의에서 구체적이고 심도 있는 심사활동을 통하여 원안과 같이 가결하였다.

2008회계연도 세입·세출결산 총괄

(단위 : 천원)

회 계 별	예 산 액	세입결산액 (A)	세출결산액 (B)	세계잉여금 (A-B)
합 계	178,726,492	175,277,230	153,111,168	22,166,062
일 반 회 계	173,225,049	169,663,999	150,174,691	19,489,308
특 별 회 계	5,501,443	5,613,231	2,936,477	2,676,754

2008회계연도 예비비 총괄

(단위 : 천원)

회 계 별	예 산 액	지 출 액	집행잔액
합 계	3,833,978	337,271	3,496,707
일 반 회 계	1,541,877	337,271	1,204,606
특 별 회 계	2,292,101	0	2,292,101

바. 제184회 남구의회(제2차정례회) 예산결산특별위원회

【 2010년도 세입·세출 예산안, 2009년도 제2회 추가경정 예산안 심사 】

남구청장이 제출한 2010년도 세입·세출 예산안 및 2009년도 제2회 추가경정 예산안 등을 심사 의결하기 위하여 2009.12.10(목) 및 2009.12.18(금) 예산결산특별위원회 1,2차 회의에서 2010년도 세입·세출



예산안과 2009년도 제2회 추가경정 예산안에 대하여 위원들의 심도 있는 질의와 신중한 검토·심사를 거쳐 수정한 부분은 수정안대로 기타부분은 원안과 같이 가결하였다.

2010년도 세입·세출예산

(단위 : 백만원)

구 분	2010예산	2009 예산	증 감		비 고
		당초	당초	증감율	
총 계	165,337	152,221	6,310	4%	
일 반 회 계	157,548	149,334	5,932	3.9%	
특 별 회 계	7,789	2,887	378	5.1%	

2009년도 제2회 추가경정예산

(단위 : 백만원)

구 분	예산액	기정예산액	제2회추가경정예산		비 고
			증 감 액	증가율 (%)	
합 계	198,920	187,604	11,316	6.0	
일 반 회 계	191,296	180,491	10,805	6.0	
특 별 회 계	7,624	7,113	△511	△7.2	



제4절 행정사무감사

지방자치법 제41조 및 같은법 시행령 제39조와 부산광역시남구의회 행정사무감사 및 조사에 관한 조례의 규정에 의하여 2009년도 행정사무감사를 실시함으로써 그 운영실태를 정확히 파악하여 의정활동에 반영하고 2009년도 예산안 심사 등에 필요한 자료를 확보하는 한편, 잘못된 부분은 시정요구하고 주민의 요망사항이나 좋은 시책은 적극 건의하여 구정이 구민을 위해 올바르게 효율적으로 이루어 질 수 있도록 최선을 다했다.

’09.11.26~12.2(7일간) 구 본청, 도서관, 보건소, 동, 의회사무국을 대상으로 소관 상임위원회별로 실시하였다. 감사실시 결과 시정(처리)요구 건은 총무위원회 소관 10건, 주민복지도시위원회소관 30건으로 총40건이며 건의사항은 운영위원회 소관 8건, 총무위원회 소관 34건, 주민복지도시위원회에서 46건으로 총88건을 건의하였다.

2009년 행정사무감사 감사일정

구 분		운영위원회	총무위원회	주민복지도시위원회
11/26(목)	10:00		총무국	주민생활국
11/27(금)	10:00		총무국	주민생활국
11/30(월)	10:00		기획감사실 전략사업단	도시국
12/1(화)	10:00		전 동주민센터	도시국
12/2(수)	10:00		도서관	보건소
	14:00	의회사무국		



제1절 남부교육청

1. 일반현황

가. 조직 및 정원

○ 조 직 : 2지원관 6과

○ 정 원 : 95명

<div style="display: inline-block; width: 10px; height: 10px; border: 1px solid black; margin-right: 5px;"></div>	교육전문직	17명
	교 사	2명
	일 반 직	62명
	기 능 직	14명

○ 조직도

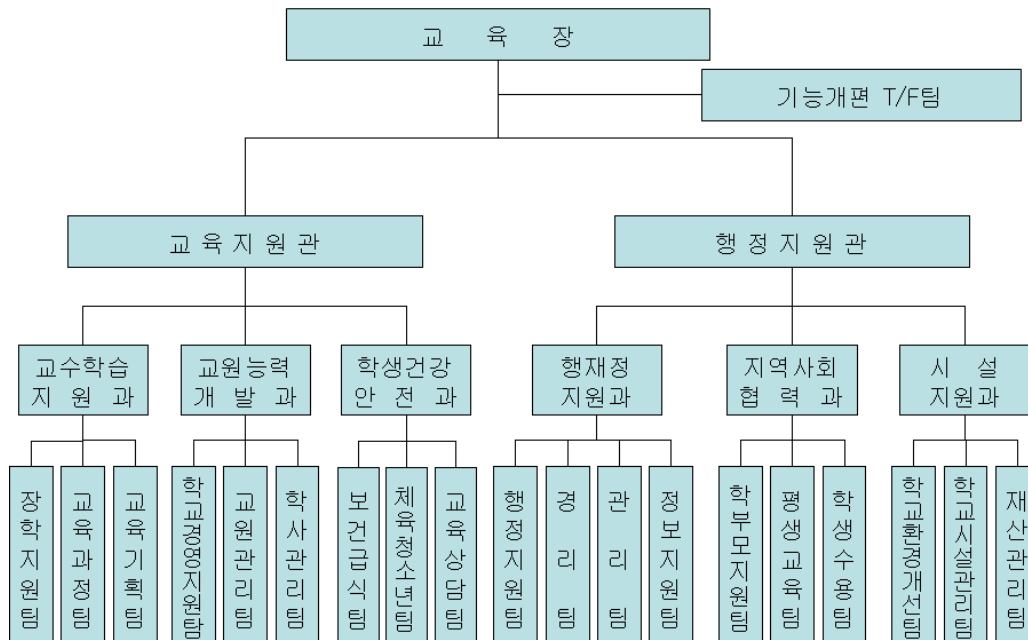



나. 학교현황

(2010. 1. 1. 기준)

구 분	학 교 수			학급수	학생수	교원수
	공립	사립	계			
합 계	101	76	177	2,856	81,868	4,251
유 치 원	12	64	76	321	8,373	562
초등학교	59	1	60	1,657	44,328	2,181
중 학 교	30	11	41	878	29,167	1,508

다. 평생교육기관 및 공익법인 현황

(2010. 1. 1. 기준)

평생교육시설	학원	교습소	공익법인	합 계
44	1,190	1,012	67	2,313

라. 재정현황

(단위 : 백만원)

구 분	유아 및 초·중등교육			평생직업 교육	교육 일반	합 계
	인적자원 운용	학교재정 지원관리	교수·학습 활동지원 등			
예 산 액	4,451	54,032	35,850	36	4,683	99,052
비율(%)	4.5	54.5	36.3	0	4.7	100



3. 2008 주요업무성과

가. 따뜻한 품성과 실력을 기르는 인간교육 충실

- 1) 시민의식 함양을 위한 인성교육 강화
 - 1학교 1인성교육 선도학교 운영, 효 Day 운영
- 2) 학습자 중심의 다양한 교육과정 운영
 - 맞춤형 교육과정운영 지원, 수준별 교육의 내실화
- 3) 교실수업 개선을 통한 학력신장
 - 기초학습 부진학생 특별교실 운영, 수업동아리 운영, 독서토론·논술행사

나. 지식문화사회를 주도할 창의적 인적자원 개발

- 1) 국제적 역량을 갖춘 창의적 인재 육성
 - 남부영재교육원 운영, 남부 발명교실 및 발명영재반 운영
 - 영어전용(체험)교실 설치, 생활영어활용능력급수인증제 실시
 - 과학선도학교, 과학교실 및 과학동아리 운영
- 2) 지역인적자원개발과 평생학습사회 구현
 - 학교시설을 이용한 평생교육 활성화 : 수요자 중심의 다양한 강좌 개설, '지역과 함께하는 학교 사업' 운영

다. 더불어 함께 배우는 교육복지 실현

- 1) 교육안전망 구축을 통한 교육 격차 완화
 - 유아교육 기회 확대 지원, 유치원 교육 여건 개선 지원
 - 저소득층자녀 대상 교육지원 사업의 내실화
 - 방과후학교 운영 활성화 : 「남부 토요일아카데미」 운영 등
- 2) 건강하고 안전한 교육환경 조성
 - 심신 발달을 돕는 학교체육 활성화 : 1인 1스포츠클럽 조직·운영
 - 안전하고 질 높은 학교급식 제공
 - 학교 재배치를 통한 지역간 균형 수용



라. 자율과 책임의 선진 교육행정 구현

- 1) 교원 전문성 신장을 통한 교육경쟁력 제고
 - 담임장학 활성화, 학교컨설팅 기능 강화
- 2) 학교교육력 향상을 위한 행정체제 구현
 - 문서배달서비스, 입찰 및 계약 대행, 학교공탁 업무 대행
 - 단위학교 시설 행·재정 지원 강화
 - 건전한 사학 육성 지원

마. 특화사업

- 1) 남부초등오름길공부방 운영
 - 여름방학 : 초 56개교, 200팀, 1억 2,000만원
 - 겨울방학 : 초 48개교, 196팀, 1억 1,760만원
- 2) 교실 밖 역사체험을 위한 박물관 교실 운영
 - 20개교, 98학급, 2,777명
- 3) 학습플래너 지원을 통한 남부학습도움방 운영
 - 중 16개교, 528학급
- 4) 학교적응력 제고를 위한 '해피네트워크' 운영
 - 해피네트워크 기관과의 연계 : 101개교(초 60, 중 41)
 - 연계기관의 상담프로그램 운영 : 48개 기관
- 5) 교육정책 수요자 공감 평가제 운영
 - 교사·학부모·학생·민원인 평균 만족도 94%
 - 수요자 중심의 교육정책 구현을 위한 교육수요자의 다양한 의견 정책 반영
- 6) 꿈과 사랑을 키워가는 토요아카데미 운영 【선도】
 - 대학연계 프로그램 : 경성대·부경대·부산예술대·부산외국어대 454명(초291, 중163)
 - 지자체 연계 프로그램 : 32개교(초 20, 중 12), 620명
 - 학교자체 토요아카데미 운영 : 13개교(초11, 중2), 452명(초412, 중40)
- 7) R & R(Reading & Writing) English 【선도】
 - R & R 영어프로그램 공모 선정 : 중 7개교 2,100만원 지원



3. 2010 주요업무계획

가. 공교육 내실화를 위한 수요자 중심 교수학습 지원

1) 교실수업 개선을 지원하는 수업컨설팅

○ 교수학습 방법개선 지원

- 교과 전문성 신장 : 학습동아리 운영
- 재미있는 수학교실 운영을 통한 수업기술 지원
- 전자과학 지도교사 실기연수 : 초·중 교사 30명
- 「과학교사 환경생태체험 프로그램」 운영 : 초·중 교사 30명

○ 학력신장 지원

- 「남부중학생통계특별강좌」 운영 : 중 2~3학년, 2개반
- 「남부오름길공부방」 운영 : 수학과 시수 확대 운영
- 「남부학습도움방」 운영 : 수학 수준별 반편성 운영 및 시수 확대
- 우수심화과학반(탐 사이언스 클래스) 운영 : 중 15개반
- 중학생 겨울과학교실 운영 : 50명

○ 독서·토론·논술교육 활성화 지원

- 하루 20분, 연 50권 이상 읽기, 「부산 독서 2050」 운동 전개
- 전자독서신문 발간 : 4회(1, 4, 7, 10월)
- 제5회 작가와의 만남 : '부산아동문학인협회' 연계 운영
- 「남부중학생 토론·논술캠프」 운영 : 7월, 중 40명
- 「토글토글논술마당」 운영 : 월별 논제 게시 및 논술대회 우수작품 탑재

○ 영재교육 운영 내실화 지원

- 남부영재교육원 운영 : 6개 영역, 21학급(초), 3개 영역, 21학급(중)
- 학교단위 영재학급 운영 : 4학년, 12학급, 240명(초)
- 영재교육 담당교원 연수 : 1회
- 영재강사 수업공개 : 초·중 각 영역별 2회



○ 과학과 수월성 교육 지원

- 탐구·실험 중심 여건 조성을 위한 과학실험실 현대화 지원 : 7개교(초2, 중5)
- 과학교육선도학교 운영 : 3개교(초 2, 중 1)
- 남부발명교실 운영 : 성남초
- 교재생물중심학교 운영 : 초 8개교

○ 남부 영어 업그레이드 지원

- 영어노출 기회 확대
 - 영어회화 전문강사 배치 : 초 60개교, 중 35개교
 - 정부 초청 해외 영어봉사장학생(TaLK) 배치 : 초 2개교
 - 교육여건 취약지역 Magic English Bus 운영 : 초 8개교
 - 부산글로벌빌리지 주중 정규과정 참가자수 확대 : 초 6년, 6,800명
 - 필수영어단어급수인증제·생활영어활용능력급수인증제 운영 : 초 60개교, 중 40개교
- 영어체험(전용) 교실 확대 구축
 - 76개교(초 42, 중 34) → 83개교(초 47, 중 36)
- 남부우수 영어체험(전용)교실 운영 사례 발표회
 - 남부 우수 실시학교 사례 공유 : 우리 교육청 홈페이지, 8개교(초5, 중3)
- 영어로 진행하는 영어수업 내실화 : 주 1회 이상
- 영어수업능력 인증제 활성화·정착 : 우수교사 표창 및 자율연수비 지원

○ 수요자 만족도를 높이는 방과후학교 지원

- 단과반(학년별 3개 이상), 교과종합반(학년별 2개 이상) 운영 : 중 40개교

○ 특수교육대상자 교육활동 지원

- 일반학급 순회 특수교육교사제 운영 및 무상교육비 지원
 - 지구별 수업연구, 사례발표 및 워크숍 : 18회(초 15, 중 3)
- 수요자 중심의 「특수교육지원센터」 운영

○ 다양하고 창의적인 녹색성장 교육 지원

- 「학부모와 함께 하는 자연생태탐사」 운영 : 5월
- 「과학교사 환경생태체험 프로그램」 운영 : 10월
- 「푸른학교 만들기」 학교숲 조성 지원 : 2개교

**2) 수업의 질 신장을 위한 교수 학습 지원 활동**

- 교원의 자율과 책무성을 바탕으로 한 자율장학 활성화
- 수업컨설팅 지원을 통한 교실수업개선
- 각종 교수학습지원을 통한 학력 신장

3) 자율화 · 특성화를 지원하는 교육과정 컨설팅

- 컨설팅 요원 양성교육을 통한 교육과정 컨설팅 인력풀 구성
- 2009 개정 교육과정의 안정적 정착을 위한 교육과정 워크숍 실시
- 단위학교의 자율적·특성화된 교육과정 편성 컨설팅 실시
- 학력향상 및 공교육내실화를 위한 교육과정 운영 컨설팅 실시
- 교육과정 컨설팅 지원단 조직 : 단장 1명, 단원 40명(교장, 교감, 교사 등 교육전문가, 기타 외부인사)

나. 교원 전문성 향상을 위한 교원능력개발 지원**1) 학교경영 전문성을 지원하는 학교경영컨설팅**

- 학교경영 전문성 향상을 위한 학교경영컨설팅 사업 전개
 - 유·초·중학교 학교관리자의 희망을 받아 5개 영역별 전문컨설팅 지원
- 교원능력개발을 위한 학교 관리자 워크숍 실시
 - 교장, 교감 워크숍 실시 : 연 4회
- 학교경영사례공유협의회 운영 : 10회, 9지구(초 5, 중 4)
- 지원단 조직 : 단장1명, 단원15명(교원,전문직,대학교수,기타 외부인사)

2) 교원능력개발을 지원하는 맞춤형연수컨설팅

- 맞춤형 지원형 현장연수로 학교 단위 과제 해결 기회 제공
- 맞춤형 공모형 현장연수 운영을 통한 교원 자율연수 활성화
- 교원능력개발평가에 따른 맞춤형연수 지원을 통한 교원의 전문성 향상
- 지원단 조직 : 단장1명, 단원24명(교원,전문직,대학교수,기타 외부인사)
- 수요자의 요구와 자율에 의한 맞춤형연수컨설팅 실시
- 수요자 만족도 조사를 통한 운영결과 평가·환류



3) 남부 교원 119 지원단

- 자문위원 구성 : 고문 변호사, 청소년상담지원센터 소장, 남부경찰서 여성 청소년 계장, 부산광역시교육청 법무팀장, 전문의
- 지원대상 : 관내 전 초·중학교 교원
- 지원방법 : 학교현장의 다양한 문제 사안에 대한 자문 및 상담 서비스 지원
- 지원내용 : 학교안전사고, 신분피해, 폭행 피해, 명예훼손, 학부모외의 분쟁 등

다. 건강한 학생 안전한 학교 지원

1) 학생 건강관리 서비스 운영

- 다양한 운동 프로그램 운영: 경도비만 이상 초등학생 대상
- 학생 건강바우처제 운영 : 초 3개교(30명)
- 교육청, 유관기관, 학교 간 역할분담을 통한 건강관리 프로그램 운영
- 학교급식 운영 및 급식시설 개선비 지원, 급식 위생 안전 관리
- 쾌적한 학교 환경위생 관리
 - 이산화탄소 센서기 설치 : 247교실(유 27, 초 144, 중 76)
 - 학교석면 데이터베이스 관리 : 174개교(유 74, 초 60, 중 40)

2) 학생선수 기초학력 신장을 위한 멘토링 운영

- 학습권, 행복추구권 등 기본 인권 보장을 통한 공부하는 학생선수상 정립
- 대학생 멘토단 운영·지원을 통한 소양을 겸비한 경쟁력 있는 체육인재 육성
- 학교운동부의 교육적 운영 강화로 밝고 건강한 학교운동부 풍토 조성

3) 즐거운 학교 만들기 프로그램 운영

- 1학교 1인성 프로그램 운영
- 사제동행동아리 운영
- 「귀한 나, 소중한 우리」 인성교육 선도학교 운영
- 「사랑나눔」 봉사활동 동아리 운영



라. 행재정 지원을 통한 업무 효율성 제고

- 학교업무경감을 위한 지원 중심의 교육행정체제 구축
- 학교 정보공시제도 내실화를 위한 지원
- 인터넷을 이용한 고객 중심 서비스 제공
- 청렴남부교육 실현 : 부패방지 및 청렴의식 제고 기반 확립
- 단위학교 업무 경감을 위한 계약대행서비스
- 저소득층 및 취약지역 자녀교육비 지원
- 에듀과인 학교회계시스템의 체계적이고 효과적인 지원방안 마련
- 영역별 지원단 구성, 맞춤형 찾아가는 현장지원 컨설팅

마. 지역사회협력을 통한 학교현장 지원

1) 학부모 교육을 지원하는 학부모컨설팅

- 자녀교육 능력, 교육참여 등 전문성 배양을 위한 다양한 연수 기회 제공
 - 리더연수, 위탁연수, 찾아가는 연수, 학교참여 활동 등
- 학교교육, 교육정책 수립, 집행 등에 참여함으로써 공교육 만족도 제고 등 새로운 교육문화 창조
- 지원단 조직 : 단장 1명(교장), 단원 12명(교감, 장학사, 교사, 학부모)

2) 교육 소외계층을 위한 통합적 교육복지 지원

- 저소득층을 위한 교육복지 통합서비스 운영
- 교육복지 대상 학교 확대

3) 학교와 지역주민이 함께하는 평생교육 운영

- 평생교육 활성화를 위하여 전 학교 평생교육 강좌 운영
- 교육 수요자의 요구에 부응하는 실용성 있는 프로그램 운영
- 학교와 지역사회 협력체제 구축으로 평생학습사회 기반 조성



4) 학원수강료 안정화를 통한 사교육비 경감

- 체감 학원비 모니터 운영 활성화로 학원 수강료 초과징수 단속 철저
- 불법 운영학원에 대한 「학원부조리신고센터」 및 「신고포상금제」 운영으로 학원 운영의 투명성 제고
- 학원 수강료 공개를 통한 수요자의 학원 선택권 강화

5) 중축·이전·신설·통폐합 등을 통한 적정규모 학교 조성

- 소규모학교의 적정규모화를 통한 교육과정 운영의 정상화
- 학교설립(중축·이전·신설) 기본계획 수립

6) 사학의 자립 역량 제고

- 사학경영 평가 내실화 : 3개 영역, 6개 과제로 평가 편람 편성
- 법정부담금 부담률 증대 방안 강구
 - 법정 공제순서 준수 지도
 - 법인회계 예·결산 지출항목별 심사 강화

바. 쾌적한 교육환경시설 지원

1) 열악한 교육환경 개선 지속적 지원

- 다목적강당사업 추진 : 3개교
- 재난위험시설물(D급) 개축 및 보수·보강 : 개축 1개교, 보수·보강 4개교
- 아름다운 화장실 만들기 : 3개교(초 1, 중 2), 4억 3,069만원
- 옥상 및 외벽방수 등 교실환경 개선 : 22개교(초 14, 중 8), 34억 6,448만원
- 교내 통학로 위험시설 및 외부환경 개선 : 12개교(초 7, 중 5), 6억 4,306만원

2) 저탄소형 학교환경 조성 지원

- 신재생에너지 이용 확대로 저탄소형 녹색성장사업 지원
 - 태양광발전설비, 태양광조명장치 설치확대로 그린에너지 확충
- 학교 에너지절감을 위한 에너지 절약형기기 설치
- 학교단위의 친환경적인 시설개선으로 그린스쿨사업 추진



3) 효율적인 학교재산관리 지원

- 태풍·호우 등 재해대비 사전점검 및 집중관리로 재산 피해 최소화
- 효율적인 학교행정재산관리 지원
- 지역주민의 학교시설사용 편의 도모

4) 학교시설지원 컨설팅 운영

- 긴급사태 시 신속한 현장지원으로 쾌적한 학습환경조성 및 재해예방
- 학교시설관리자의 시설물유지관리 자체 해결능력 배양
- 학교시설유지관리 기술지원으로 학교 업무경감



제2절 남부경찰서

1. 일반현황

가. 연 혁

1968. 8. 9. 대통령령 제3558호의 경찰서 직제 개정령에 의거 북부서 관할 일부와 동래서 관할 일부를 분할한 남부경찰서가 신설되어,

- 1968. 9. 12. 남부 경찰서 개서 (8개 파출소)
- 1969. 12. 9. 청사 준공
 - 위치 : 부산시 남구 대연3동 38-1번지
 - 대지 : 3,887.10㎡, 건물 : 4,550.32㎡
- 1977. 10. 1. 8개 파출소 신설
- 1980. 10. 1. 13개 파출소 신설
- 1991. 12. 2. 4개 파출소 연산경찰서 이관
- 1992. 1. 15. 광민파출소 신설
- 1998. 7. 22. 우암 1, 2파출소통합 우암파출소로 명칭변경
- 2000. 6. 1. 5개 파출소 폐지, 20개 파출소
(문현1, 감만2, 대연2, 대연6, 광안2)
- 2001. 12. 27. 부산남부경찰서로 명칭변경
- 2003. 8. 1. 파출소를 순찰지구대로 개편
(순찰지구대 6, 치안센터 14 운영)
- 2009. 7. 29. 남부경찰서 새 청사로 이전
 - 위치 : 부산시 남구 대연동 243-29번지
 - 대지 : 15,581㎡, 건물 : 11,973.66㎡

※ 현행 : 7 과, 1 청문감사관실, 1 방범순찰대, 6 순찰지구대



나. 부산남부경찰서 기구표

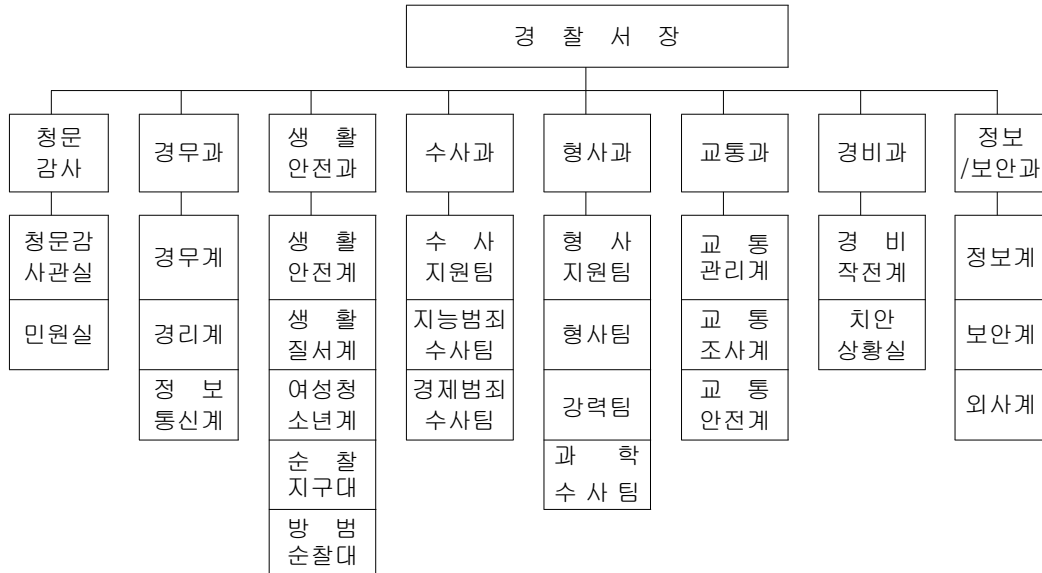

다. 관 할

남구 30개동을 29개 파출소가 관할하여 오다 1991. 12. 3. 연제경찰서가 개소됨에 따라 망미1, 망미2, 망미3, 수영동을 연제경찰서로 이관함으로써 25개 파출소가 27개동을 관할하여 왔으며,

1992. 1. 25. 광안해수욕장 인근에 광민파출소 신설, 1998 7. 22. 우암1·2파출소를 우암파출소로, 2000. 6. 1. 문현1, 3파출소를 문현파출소, 감만1, 2파출소를 감만파출소, 대연1, 2파출소를 대연파출소, 대연5, 6파출소를 못골파출소, 광안2, 광민파출소를 광안2파출소로 각각 통합 운영하였으며,

2001. 12. 27.자로 부산남부경찰서로 경찰서 명칭을 변경, 2003. 8. 1.에는 치안환경 및 지역특수성을 고려하여 20개 파출소를 6개 지구대로 통합운영하고 있으며 현재 남구 19개동과 수영구 7개동 등 총 26개동을 관할하고 있다.



라. 경찰서 및 파출소 현황

구 분		주 소	전화번호
부산남부경찰서		남구 대연3동 243-29번지	051-622-0112
문현순찰지구대		남구 문현3동 429-4번지	051-633-5541
	문현2 치안센터	남구 문현2동 517-15번지	051-646-4285
	문현4 치안센터	남구 문현4동 884번지	051-646-4286
	못골 치안센터	남구 대연5동 1475-2번지	051-627-6105
용암순찰지구대		남구 용당동 123-56번지	051-624-4289
	우암 치안센터	남구 우암1동 66-3번지	051-646-4288
	감만 치안센터	남구 감만1동 81-12번지	051-646-0145
용호순찰지구대		남구 용호2동 542-1번지	051-623-9280
	용호1 치안센터	남구 용호1동 184-3번지	051-623-4054
	용호3 치안센터	남구 용호3동 393-23번지	051-623-2297
대연순찰지구대		남구 대연3동 54-4번지	051-628-4288
	대연 치안센터	남구 대연1동 1727-1번지	051-627-2732
	대연4 치안센터	남구 대연4동 948-1번지	051-624-0620
광남순찰지구대		수영구 광안2동 172-20번지	051-752-0112
	남천1 치안센터	수영구 남천1동 27-15번지	051-623-8949
	남천2 치안센터	수영구 남천2동 148-9번지	051-622-1907
	광안4 치안센터	수영구 광안4동 775-2번지	051-753-0398
광민순찰지구대		수영구 민락동 34-10번지	051-752-1683
	광안1 치안센터	수영구 광안1동 659-12번지	051-752-0544
	민락2 치안센터	수영구 민락동 142-1번지	051-753-1239



2. 2009년 치안활동 성과

가. 주요범죄 현황

1) 5대 범죄발생 및 검거현황

(단위 : 건)

구분	계		살 인		강 도		강 간		절 도		폭 력	
	발생	검거	발생	검거	발생	검거	발생	검거	발생	검거	발생	검거
09년	5,431	4,724	19	20	150	132	120	111	2,709	2,169	2,433	2,292
08년	3,665	3,205	17	16	92	97	61	60	1,560	1,152	1,935	1,878

2) 기초질서사범 단속 현황

(단위 : 건)

구분	유형별						조치별		
	오물투기	금연장소 흡	음주소란	인근소란	노상방뇨	기타	즉심	통고처분	지도장
09년	6928	89	2994	4345	109	2396	481	129	16251
08년	2711	302	224	959	34	2556	303	2124	4359

3) 교통사고 발생현황

(단위 : 건)

연도별	총 발생건수	인 피			물피건수
		총 건수	사망 (명)	부상 (명)	
09년	3,198	1,256	20	1,690	1,942
08년	2,719	1,063	18	1,520	1,656

4) 교통법규위반 단속 현황

(단위 : 건)

연도별	계	중앙선 침	신 호 위 반	속 도 위 반	음 주 운 전	무면허	무 단 단	기 타
09년	29,465	86	1,981	6,079	2,353	386	2,145	16,435
08년	34,223	43	863	8,641	3,117	2,229	287	19,043



3. 2010년 전망과 대책

우리 부산남부경찰은 저출산·고령화, 전통적 가족개념 해체, 양극화 사회의 구조적 변화 등에 따라 시민생활 전반에 걸친 변화가 예상되는 가운데, 경기침체의 여파로 생계형 범죄 및 민생침해 범죄의 증가와 대외적으로는 동북아 지역 인적·물적 교류 증가로 인한 테러위협 상승과 대북정책 변화 등이 치안변수로 작용할 것으로 전망되며

정성을 다하는 국민의 경찰을 만들기 위해

- 기본과 원칙
- 긍지와 열정
- 소통과 화합

실천하여 시민에게 신뢰받는 부산남부경찰이 되도록 최선을 다 할 것이다.



제3절 남부소방서

1. 소방력 현황

가. 총괄

총계	소 방 직					의용소방대			기능직	의무소방
	소계	본서	안전센터	구조대	구급대	소계	의소대	여성대		
388	197	41	105	18	33	188	111	77	1	2

※ 남구관내 안전센터(구조대) 현황

부 서 명	소 재 지	설치일	직원수	관 할 구 역
감만119안전센터	남구 우암로 284	64.01.01	21	감만동, 우암동, 대연4동
용당119안전센터	남구 신선로 205	00.01.01	21	용당동, 용호동
대연119안전센터	남구 수영로 441	80.12.26	27	대연1~3,5,6동, 남천동
구 조 대	"	96.01.24	18	남구(문현동 제외), 수영구

나. 소방공무원 현황

계	소방정	소방령	소방경	소방위	소방장	소방교	소방사
197	1	3	8	19	53	68	45

다. 의용소방대 현황

계	계		본대		광안		감만		대연		망미		용당		구조대	
	남	여	남	여	남	여	남	여	남	여	남	여	남	여	남	여
188	111	77	9	1	15	15	21	16	19	15	17	0	20	16	10	14



라. 소방장비 현황

계	소 방 차 량													행정차량		
	소 계	펌 프 차	급 수 차	고 가 차	굴 절 차	화 학 차	배 연 차	조 명 차	지 휘 차	순 찰 차	구 조 차	조 사 차	구 급 차	소 계	행 정 차	화 물 차
30	27	7	5	1	1	1	1	1	1	1	2	1	5	3	2	1

2. 2009년도 화재·구조·구급발생 현황

가. 화재발생 현황 (※ 남구전역)

구분 월별	발생 건수	원인별			인명피해(명)			재산피해(천원)			소실면적 (㎡)
		실화	방화	기타	계	사망	부상	계	부동산	동산	
계	141	119	13	9	3		3	293,990	77,514	216,476	20,295
1월	17	11	1	5				38,474	17,394	21,080	1,428
2월	11	9		2				17,427	7,849	9,578	294.4
3월	13	10	2	1				22,567	9,837	12,730	127.3
4월	14	9	4	1	2		2	23,063	5,212	17,851	17,969.2
5월	13	12	1		1		1	25,338	7,450	17,888	82.3
6월	11	11						5,203	1,139	4,064	23
7월	8	7	1					18,109	14,293	3,816	167.9
8월	19	18	1					24,421	4,625	19,796	88.3
9월	9	9						2,562	587	1,975	14
10월	8	7	1					85,998	4,961	81,037	59
11월	10	8	2					19,084	2,074	17,010	35
12월	8	8						11,744	2,093	9,651	6.6



나. 구조발생 현황 (※ 남구전역 - 문현동 제외)

구분 월별	구조 건수	구조 인원	사고종별 (건/명)							
			화재	교통	수난	기계	E/V	잠김	실족	기타
계	696	279	60/3	42/38	13/12	7/5	37/58	141/90	12/11	374/72
1월	27	15	5/0	3/2	1/1	0/0	5/6	8/4	0/0	5/2
2월	29	20	5/1	2/2	1/1	1/1	2/6	7/4	1/1	10/4
3월	39	15	7/0	3/3	2/1	0/0	5/4	15/12	0/0	7/5
4월	41	22	5/1	4/3	0/0	0/0	4/5	14/8	1/1	13/4
5월	49	22	5/0	4/3	1/1	1/0	3/5	13/8	2/2	20/3
6월	53	22	5/1	2/1	4/5	1/1	2/3	14/7	2/2	23/3
7월	90	24	4/0	3/0	0/0	0/0	5/9	10/6	1/0	67/8
8월	128	48	5/0	2/4	0/0	1/1	2/3	12/7	1/1	105/32
9월	103	29	6/0	5/9	3/2	0/0	3/8	11/5	1/1	74/4
10월	55	18	5/0	4/3	1/1	1/1	1/1	11/9	1/1	21/2
11월	41	20	4/0	4/1	0/0	1/1	2/5	11/9	1/1	18/3
12월	41	24	4/0	6/7	0/0	1/0	3/3	15/11	1/1	11/2

다. 구급발생 현황 (※ 남구전역 - 문현동 제외)

구분 월별	구급건수	이송건수	환자별 (명)				
			계	급·만성 질환	교통 사고	사고 부상	기 타
계	7,686	5,746	5,786	3,447	605	1,734	
1월	576	399	401	245	42	114	
2월	538	381	382	225	48	109	
3월	615	417	419	271	36	112	
4월	627	436	438	268	60	110	
5월	665	443	449	263	58	128	
6월	633	445	449	261	51	137	
7월	694	524	529	279	52	198	
8월	699	483	488	281	52	155	
9월	636	521	526	285	49	192	
10월	672	584	586	285	58	243	
11월	716	664	666	492	50	124	
12월	615	449	453	292	49	112	



3. 2009 주요업무성과

시책 1) 현장대응 인프라 구축

가. 직무수행능력 배양

- 소방학교 등 전문교육 수료 : 181명
- 응급구조사 등 직무관련 전문자격 취득 : 20명
- 화재조사요원 전문화 추진 : 4명

나. 직원복지 향상

- 근무여건 개선 : 3교대 시행(교대근무자의 69%)
- 건강관리 : 특수검진 년 1회 실시
- 사기진작 : 연수 1명, 표창 34명, 보육료지원(125명/31,586천원)

다. 소방력 확충

- 소방인력 : 6명 증원(대연119안전센터 3교대 실시)
- 소방장비 : 차량교체 6대, 장비보강 49종 620점
- 소방용수 : 확충 15개소
- 의용소방대원 정비 및 보강 : 임용 23명, 퇴직 49명

시책 2) 예방중심 소방안전대책

가. 취약대상 중점관리

- 취약대상 현황 : 1,758개소(소방시설 개선 조치 : 211건)
- 자율안전관리 수행능력 제고
 - 소방시설 활용 초기진화훈련 지도 : 414개소 17,240명
 - 스프링클러설치대상 방화관리자 교육 : 1회 374명

나. 취약요인별 안전대책 추진

- 계절별, 취약시기별 소방안전점검 등 : 76회 1,734명
- 위험물 실태확인 및 안전관리 지도 : 시정보완 25개소, 과태료 4건
- 주유취급소 위험물 안전관리 홍보 및 캠페인 : 14회, 187명
- 부산불꽃축제 등 안전지원 : 75회 467명

**다. 시민 자율안전관리 능력 제고**

- 다중이용업소 관계인 소방안전교육 : 2,563개소 3,484명
- 어린이 안전교실 운영 : 368회 22,048명
- 화재현장 진압유공자 시상 : 2명
- 취약지역 자율소방단 운영 : 9개대 168명

시책 3) 재난현장 대응능력 강화**가. 화재진압 능력 강화**

- 출동 소요시간 단축 : 승차훈련 1,426회, 차고탈출훈련 926회
- 현장대응 소방전술훈련 : 770회 7,377명
- 특수장비 조작능력 배양 : 32회 2,247명

나. 유관기관 협력 강화

- 긴급구조 대응체제 구축 : 통제단 편성 41명, 응원협정 31개소
- 풍수해 활동실적 : 급·배수 54회 17,560톤, 안전조치 26건
- 산불피해저감대책 추진 : 산화경방작전도 정비, 산불예방캠페인 155회

다. 의용소방대 운영 내실화

- 재난현장 수습 지원활동 : 34회 226명
- 소방홍보 및 시민안전교육 : 86회 950명
- 소외계층 봉사활동 : 55회 449명

라. 119시민수상구조대 운영 내실화

- 동원인원/장비 : 인원 73명/장비 구조보트 등 87종 1,069점
- 실적 : 구조·구급 436건, 안전조치 295건

시책 4) 고품질 소방서비스 확대**가. 감동주는 구급서비스 구현**

- 홀로어르신 위로방문 : 150회 9,764명
- 생활응급처치 방법 보급 : 245회 17,000명



나. 시민 생활안전서비스 제공

- 화재피해 주민지원센터 운영 : 59건
- 주택용 단독경보형감지기 보급 : 600대
- 119실버봉사대 운영 : 175명 3,901명

4. 2010 주요업무계획

전략 1) 예방소방활동 강화

가. 다수인명피해 우려대상 집중관리

- 취약지구(광안시장) 주변 주거지 화재예방 강화
- 고시원, 소규모주점 등 학생이용시설 안전 확보
- 비상구 불법행위 신고 홍보로 자율안전의식 정착 유도

나. 자율 방화관리체제 강화

- 영업주 및 종업원 과실에 대한 판례 및 법령정보 집중 홍보
- 자체점검 내실화 및 소방관서 확인점검 : 허위 시 의법조치
- 방화관리자에 대한 점검능력 배양

다. 주요행사 및 신축공사장 안전관리

- 공연·행사장 각종 사고대비 사전 예방활동 강화
- 행사주최·유관기관 간 재난대처계획 협의
- 신축공사장 현장방문 교육 및 훈련 강화(용접작업시 안전관리자지정)

전략 2) 재난현장 대응역량 강화

가. 통합지휘 및 대처능력 강화

- 대형재난 발생대비 비상가동 운영체제 상시 유지
- 긴급구조통제단 가동절차 숙달 및 불시출동 훈련
- 재난상황별 대처능력 강화 : 소방전술훈련 강화, 소방통로확보 등

**나. 강인한 소방관 양성**

- 직무유형별 전문인력 양성
 - － 구조전문인력 양성 : 해난구조, 화생방사고 등 교육입교
 - － 구급전문인력 양성 : 응급구조사 양성, 병원임상수련 등
 - － 화재조사요원 전문성 강화 : 화재조사관 양성 및 보수교육
- 현장분석 능력 배양 : 가스, 전기안전공사 등 전문가 초빙 교육
- 직무관련 자격(면허) 취득 적극 지원

다. 화재진압 활동능력 강화

- 화재현장 진압역량 강화 : 소방전술훈련, 현지적응훈련
- 대형취약대상, 화재취약지구 등에 대한 가상화재 훈련
- 일정규모 이상의 화재에 활동한 소방전술형태 분석 등

전략 3) 맞춤형 소방서비스 확대**가. 119 시민수상구조대 운영**

- 수상 인명구조장비 사전 정비점검 및 수중정화활동
- 관련기관 및 단체간 수난안전 네트워크 구축
- 수상구조대원 인명구조기법 숙달 및 독성해파리 포획 훈련
- 바다구급대 운영으로 신속한 응급체계 유지

나. 맞춤형 고품질 구급서비스

- 선진형 응급의료서비스 제공 : 원격화상응급처치시스템
- U-안심콜 시스템 확대 보급으로 신속한 응급의료체계 확보
- 취약계층에 대한 구급안전망 구축 : 119 실버봉사대 운영 등

다. 대시민 소방교육 및 홍보 강화

- 연령별, 계층별 특색에 맞는 소방안전교육·홍보자료 제작
- 소방관계법령 및 화재관련 주의사항 홍보 : 광안대교 전광판 등
- 어린이 소방안전교육 활성화 : 한국119소년단 운영, 이동안전체험행사 등



전략 4) 소방행정 기반 강화

가. 활기찬 직장분위기 조성

- 좋은 일터 만들기 추진 : Happy-Fun Day, 양성평등의식 함양
- 고충해소를 통한 화합도모 : 부서별 기관장 면담, 상훈등 인센티브
- 민원업무 청렴도 향상 : 소방부조리 신고창구 운영 등

나. 근무환경 개선 및 복지 향상

- 119안전센터 등 노후청사시설 보수 및 정비(185,000천원)
- 공기호흡기 용기 내압검사, 소방복제 개선 피복 지급 등
- 직원 건강관리 강화 : 소방근무특성에 맞는 건강검진 실시 등

다. 의용소방대 조직 활성화

- 의용소방대원 전문성 제고 : 상·하반기 일제점검, 교육·훈련 강화
- 의용소방대 사기 양양 : 출동수당 지급(연6회), 상훈 등
- 의용소방대원 봉사활동 강화 : 단독경보형감지기 유지관리, 근무지원

제4절 부산진소방서

1. 소방력 현황

가. 총괄

소 방 직					의용소방대			기 능 직	의무 소방	공 익
계	본서	센터	구조대	구급대	계	의소대	여성대			
234	49	128	18	39	397	151	146	1	2	11

나. 소방공무원 현황

(2009. 12. 31 기준)

계	소방정	소방령	소방경	소방위	소방장	소방교	소방사
234	1	3	10	24	50	88	58

다. 의용소방대 현황

계	계		본 대		범 일		부 전		수 정		가 야		부 압		당 감		구조대	
	남 성	여 성	남 성	여 성	남 성	여 성	남 성	여 성	남 성	여 성	남 성	여 성	남 성	여 성	남 성	여 성	남 성	여 성
297	151	146	24	18	21	20	20	19	15	19	18	20	15	18	20	14	17	19



라. 소방장비 현황 : 35대

소 방 차											구조구급차				행정차			
소	펌	급	화	굴	고	조	배	지	순	화	진	소	구	운	구	소	승	화
계	프	수	학	절	가	연	연	휘	찰	재	단	계	조	반	급	계	용	물
차	차	차	차	차	차	차	차	차	차	조	차	차	공	차	차	차	차	차
작										사			작					
차										차			차					
24	7	7	2	1	1	1	1	1	1	1	1	8	1	1	6	3	2	1

2. 화재발생 현황

가. 총괄

< 2009년도 화재발생 현황 >

(단위 : 건)

구분 월별	발생건수	원 인 별			소 실 정 도				피해 면적 (㎡)	피해액 (천원)	인명피해		
		전 기	유 류	기 타	전 소	반 소	부 분 소	즉 소			계	사 망	부 상
계	19	4	0	15	2	1	8	8	254.2	23,964	2	0	2
1월	4	2	0	2	1	0	0	3	72.6	5,540	0	0	0
2월	2	0	0	2	1	0	0	1	60.0	9,929	1	0	1
3월	3	1	0	2	0	0	1	2	59.4	4,000	0	0	0
4월	1	0	0	1	0	1	0	0	16	869	1	0	1
5월	1	0	0	1	0	0	1	0	3.3	50	0	0	0
6월	1	1	0	0	0	0	1	0	6.6	830	0	0	0
7월	0	0	0	0	0	0	0	0	0	0	0	0	0
8월	1	0	0	1	0	0	1	0	3.3	89	0	0	0
9월	1	0	0	1	0	0	1	0	13	551	0	0	0
10월	2	0	0	2	0	0	1	1	1	211	0	0	0
11월	1	0	0	1	0	0	1	0	17.0	1,684	0	0	0
12월	2	0	0	2	0	0	1	1	2.0	211	0	0	0



나. 2009 화재발생 원인별 유형

(단위 : 건)

구분 월별	계	전기	난로	담배	성냥 양초	불티	불장난	방화	기타
계	19	4	0	7	0	0	1	5	2
1월	4	2	0	1	0	0	0	0	1
2월	2	0	0	1	0	0	0	0	1
3월	3	1	0	1	0	0	0	1	0
4월	1	0	0	0	0	0	0	1	0
5월	1	0	0	0	0	0	1	0	0
6월	1	1	0	0	0	0	0	0	0
7월	0	0	0	0	0	0	0	0	0
8월	1	0	0	0	0	0	0	1	0
9월	1	0	0	0	0	0	0	1	0
10월	2	0	0	1	0	0	0	1	0
11월	1	0	0	1	0	0	0	0	0
12월	2	0	0	2	0	0	0	0	0

다. 2009년도 화재발생 장소별 유형

(단위 : 건)

구분 월별	계	음식점	주택	아파트	공장 작업장	사업장	점포	창고	차량	기타
계	19	0	14	5	0	0	0	0	0	0
1월	4	0	3	1	0	0	0	0	0	0
2월	2	0	1	1	0	0	0	0	0	0
3월	3	0	1	2	0	0	0	0	0	0
4월	1	0	1	0	0	0	0	0	0	0
5월	1	0	1	0	0	0	0	0	0	0
6월	1	0	1	0	0	0	0	0	0	0
7월	0	0	0	0	0	0	0	0	0	0
8월	1	0	0	1	0	0	0	0	0	0
9월	1	0	1	0	0	0	0	0	0	0
10월	2	0	2	0	0	0	0	0	0	0
11월	1	0	1	0	0	0	0	0	0	0
12월	2	0	2	0	0	0	0	0	0	0



라. 내용분석

1) 월평균

- 화재건수 : 1.5건
- 인명피해 : 0.16명 (부상 0.16)
- 재산피해 : 1,997천원

2) 화재발생 내용

- 장소별 : 음식점 0%, 주택 73.6%, 아파트 26.4%, 공장 0%, 작업장 0%, 사업장 0%, 점포 0%, 창고 0%, 차량 0%, 기타 0%
- 원인별 : 전기 22%, 난로 0%, 담배 36%, 성냥 0%, 불티 0%
불장난 5%, 방화 26%, 기타 11%

마. 소방용수시설 현황

구 분	소 화 전	급 수 탑	저 수 조
계	95	1	2
98	95	1	2

3. 구조·구급발생 현황

가. 2009년도 구조업무 현황

구분 월별	구조 건수	구조 인원	사고종별 (건 / 명)							
			화재 사고	교통 사고	수난 사고	기계 사고	E/V 사고	실내 간힘	추락	기타
계	217	40	43/5	25/5	3/2	0/0	10/9	23/16	2/0	111/3
1월	18	5	7/0	1/0	0/0	0/0	2/5	1/0	0/0	7/0
2월	14	1	1/0	3/1	0/0	0/0	0/0	1/0	0/0	9/0
3월	7	1	4/0	0/0	0/0	0/0	0/0	2/1	1/0	0/0
4월	11	2	4/0	5/2	0/0	0/0	0/0	2/0	0/0	0/0
5월	17	1	4/0	3/0	0/0	0/0	2/0	2/1	0/0	6/0
6월	19	4	3/0	2/0	1/0	0/0	0/0	5/4	0/0	8/0
7월	35	14	4/5	6/1	2/2	0/0	3/2	3/3	0/0	17/1
8월	25	1	2/0	0/0	0/0	0/0	1/0	1/0	0/0	21/1
9월	27	2	4/0	1/0	0/0	0/0	0/0	1/1	0/0	21/1
10월	21	4	4/0	3/1	0/0	0/0	1/1	3/2	1/0	9/0
11월	10	2	3/0	0/0	0/0	0/0	1/1	1/1	0/0	5/0
12월	13	3	3/0	1/0	0/0	0/0	0/0	1/3	0/0	8/0



나. 2009년도 구급업무 현황

구분 월별	신고 접수 (건)	이송 건수	환 자 별 (명)						
			계	만성 질환	급성 질환	임산 부	사고 부상	약물 중독	기타
1월	121	86	86	2	9	0	22	1	52
2월	106	80	80	4	6	0	24	1	45
3월	136	96	96	3	11	0	28	2	52
4월	128	86	86	3	10	0	29	3	41
5월	168	116	116	3	5	0	33	2	73
6월	153	90	90	3	7	0	31	2	47
7월	179	115	115	4	13	0	25	2	71
8월	165	98	98	4	8	0	28	2	56
9월	155	102	102	5	11	0	36	4	46
10월	151	95	95	6	10	0	25	3	51
11월	142	101	101	5	10	0	30	2	54
12월	128	97	97	4	8	0	28	0	57

4. 2009 주요업무성과

가. 내부역량 강화로 소방조직 활력부여

○ 공직기강 확립으로 깨끗한 소방이미지 제고

- 공직기강 확립을 위한 감찰활동 : 12회 실시
- 깨끗한 소방이미지 제고를 위한 해피콜 운영실적 : 1,349건
- 청렴도 향상을 위한 다짐대회 : 2회, 청렴서약서 작성

○ 신명나고 열심히 일하는 분위기 조성

- 기관장 대화의 날 운영으로 애로사항 청취 : 2회, 35건 처리
- 사기진작 위한 근무환경 개선 : 환경개선 리모델링 및 수선(본서), 방수 공사(부암), 차고문 교체(수정), 냉장고 교체(부전 가야, 당감), 민원접수대 교체



- 소방직렬 직원 운전기능 교육 : 4회, 140명 교육
- 화재조사 능력 고도화
 - 유관기관 합동감식 14건 및 화재재현실험 2회 실시
 - 미국화재·폭발조사관 자격자 및 화재조사관 자격자 7명 양성
 - 화재피해주민 지원 업무 139회 안내 및 재해구호금 지원 요청 13회

나. 안전한 생활환경 조성으로 안전관리 문화 정착

- 고객중심맞춤형 재난 안전교육·홍보
 - 지역 유선방송 생활응급처치법 촬영 및 방영 : 150회
 - 주민과 함께 참여하는 차별화된 맞춤형 소방홍보 : 5회 2,500명
 - 서면교차로 전광판 활용 소방홍보 동영상 및 정지영상 표출 : 6,430회
 - 인명피해 취약대상 소방안전교육 : 891회 71,364명
- 다중이용업소 특별 안전관리
 - 지하 유흥주점 등 사전예방활동 : 2,664개소 (463개소 시정보완)
 - 간담회 및 안전교육으로 안전의식 강화 : 7회, 230개소, 555여명
- 계절별 특성에 따른 화재예방대책 강화
 - 계절별 특성화된 안전검사 : 49회 3,511개소
 - 화재취약지구 선정 : 2개소
- 자율안전관리 문화 환경조성
 - 재래시장, 숙박업소 등 관계자 간담회 및 안전교육 : 8회, 819명
 - 관계자 의식 전환, 자율안전관리 문화 여건 조성

다. 작전대응 능력향상으로 재난대응 효과성 제고

- 초기 현장대응 능력 강화
 - 소방통로 확보를 위한 불법 주정차 단속 : 과태료 338건, 현지사정 3,907건
 - 긴급차통행로 노면표시 추진 : 75개 구간 212지점 완료
 - ※ 소방본부(195개 구간) 대비 40% 추진
 - 소방전술훈련 등 소방공무원 역량강화 훈련 : 14,640회 138,493명



○ 재난유형별 현장대응체계 강화

- 폭우 시 신속한 현장활동 : 유치원 교사 및 유치원생 24명 구조
- 지하철 구조정보 DB활용 인명구조훈련 : 7회 103명
- 대형 재난대비 긴급구조훈련 등 소방훈련 : 7회 612명
- 재난유형별 인명구조훈련 : 24회 505명

○ 맞춤형 구급서비스제공을 통한 인명소생률 제고

- 구급업무 직무연찬 및 응급처치능력 평가 : 4회
- 실버봉사대 활용 무선페이징시스템 점검 강화 : 2,366회
- 찾아가는 기초응급처치 교육 : 355회 32,317명

○ 의용소방대 현장중심 재난지원 역량 강화

- 민간방재 중심자로서 예방활동 수행 : 38회 1,121명
- 지역·테마별 안전체제 구축을 위한 홍보활동 : 13회 636명
- 계절별 중점업무 홍보 및 지원강화 : 38회 638명
- 국가유공자 주거환경 개선사업 참여 : 4회 80명

라. 맞춤형 소방서비스 전개

○ 실용적인 어린이 119행사 개최

- 119체험 Tour, 어린이 UCC안전뉴스 경진대회 등 : 65개소 5,643명

○ 조기 소방안전교육 활성화

- 1학교 1소방관 담당제, 하계119소방안전교실 운영 등 : 118회 35,471명

○ 주택화재 저감 대책 단독경보형감지기 보급 : 1,966개

○ 『119사랑의 저금통』 운영하여 화재피해주민 지원 : 3명 1,300천원

마. 소방행정 기반 강화

○ 부산진소방서 단독 우편번호 부여 : 601-712 (부산 최초 도입)

○ 찾아가는 U-안심콜! 대리 등록제 시행 및 홍보

- 1,641명 등록 (목표 624명 대비 289% 달성) / 홍보 426회



○ 화재취약업종 현장행정 강화

- 현장 직접 방문, 대상 정보를 사전 파악 안전대책 강구 : 252개소

4. 2010 주요업무계획

가. 현장 밀착 소방안전대책 추진

1) 취약대상 안전관리 강화

□ 다중이용업소 특별안전관리

○ 중점관리 대상 : 2,643개소

총 계	유흥주점	단란주점	일반음식점	휴게음식점	노래연습장	비디오감상실	게임제공업	복합유통제공업	찜질방	산후조리원	고시원	화상전화	인터넷컴퓨터게임시설제공업	학원	영화관	콜라텍
2,643	549	326	644	165	339	23	145	1	18	6	44	1	341	30	6	5

○ 사전예방활동 강화 및 안전관리 추진 철저

- 분기별 1회 이상 검사·단속 병행 추진
- 검사, 단속결과 불량대상 업종 위법 조치 및 완비 추진
- 사전 예방활동 강화를 통한 인명 및 재산피해 감소 방안 강구
- 피난안내도 비치 및 피난안내 영상물 상영 극 추진

○ 다중이용업소의 화재사각지대 ZERO화 추진

- 간담회·안전교육 수시 실시로 시설주 및 영업주 안전의식 강화
- 각종 현장행정 및 확인점검 시 개정법령 안내 등을 통한 자율 안전관리체제 강화
- 각 실 출입구 등 피난안내도, 홍보안내문 부착 및 홍보 방송



□ 위험물 저장·취급시설 안전관리

- 선진형 위험물 안전관리체계 구축
 - 위험물컨테이너 관리시스템(부산해양항만청) 연계·활용
- 위험물 기획단속 및 안전관리 강화
 - 유사취급업 제조·판매점, 수입 위험물 저장취급업소
 - 폭염기 위험물 사고예방대책 추진
 - 위험물 운반용기 단속, 이동탱크저장소등 가두검사
- 녹색소방 실천 → 「주유중 엔진정지」대시민 홍보

□ 자위소방대 초기대처능력 위한 소방훈련 지도 강화

- 대상별 특성을 고려한 훈련으로 재난대응 능력 제고
 - 대형화재취약대상(52개소), 신축건물 현지 적응훈련 → 연 1회
 - 특정소방대상물(1급 145개소), 공공기관(189개소) 합동훈련 → 연 1회
 - 고지대, 시장 등 소방활동상 취약지역(10개소) 출동훈련 → 월 1회
- 자위소방대원 재난대응 능력 향상 위한 소방교육
 - 동영상 교육, 이미지트레이닝 통한 자율 소방능력 및 역량 강화

2) 유형별 특성에 따른 화재예방대책 강화

□ 동절기 화재예방 60일 작전 추진 (' 09.12.28 ~ ' 10.2.28)

- 전 소방력을 동원한 예방 및 경계활동 강화
 - 소방사각지역·재래시장 등 취약대상 특별관리
 - 사회취약계층 화재예방대책 추진(소화기, 단독경보형감지기 보급)
 - 상습 불법 주·정차 구역 소방출동로 확보
- 총력대응체계 유지(화재 등 재난에 소방력 초기집중 투입)
 - 소방관서장 현장지휘체계 및 비상소집체계 유지
 - 산불진압 총력 지원, 의용소방대 비상대기조 편성



○ 소방대응역량 극대화

- 현장도착시간 최소화, 소방장비 정비점검 강화, 동절기적응 소방훈련

□ 계절별 특성화 안전대책 추진

○ 대상

겨울철	봄철	여름철	가을철
대형화재취약대상 다중이용업소 화재경계지구	청소년시설 지하철역(사)	숙박시설 심야영업장	문화집회시설 노유자시설

○ 예측 가능한 계절별 화재 예방 추진 (정기 및 특별검사)

- 대형화재취약대상 특별검사 : 자체점검 표본 등 수시
- 다중이용업소 특별검사 : 겨울철 안전대책 추진과 병행
- 화재경계지구(범전동 300번지) 사전예방활동 강화

○ 생활환경 변화에 따른 새로운 소방수요 대처

- 관계기관 합동검사(지자체, 전기, 가스)를 통한 중점 관리

□ 대형사고 발생 사전 방지 민간 자율 안전관리체제 추진

○ 자발적 안전관리협의회 구성 유도 및 지원

- 재래시장, 복합상영관 및 지하시설 연계대상 등

○ 법령 개정 안내 및 우수 방화관리 사례별 적용 추진

○ 자위소방대 훈련 독려 및 자율 안전 능력 배양 등

□ 현장밀착형 확인행정 정착 및 고도화

○ 대상 : 252개소

구분 \ 월별	1분기				2분기				3분기				4분기			
업종별	계	대형유흥업소	복합상영관	지하상가	계	대형학원	종합병원	지하구	계	고시원	쪽방	독서실	계	재래시장	백화점	기타
대상수	43	35	5	3	38	24	5	9	136	39	42	55	35	25	2	8



- 추진방향 : 화재취약 업종, 분기별 테마를 정하여 지역별 특성에 최적화된 맞춤형 현장확인 추진
 - 계절별, 시기별 특성을 감안하여 선정
 - 실용적인 업무 전환을 통한 안전관리 기능의 내실화 추구
 - 현장 대응 능력 향상을 통한 인명 및 재산 피해 감소 추진
 - 진압작전도 재정비, 최단 출동거리 확보 등 진압대책 방안 마련
 - 현장 소방행정으로 시민이 안심하고 생활할 수 있는 여건 조성
- 추진방법 : 주요테마 선정 후 안전점검의 날 행사와 연계추진
 - 현장 직접 방문, 대상 정보를 사전 파악 맞춤형 안전대책 강구
 - 1단계 (3 ~ 5월) : 주 1회 이상 현장확인
 - 2단계 (6 ~ 12월) : 월 1회 이상 현장확인

3) 시민 자율안전관리 기반 구축

□ 업종별 특성화된 효율적인 안전관리 정착

- 방화환경 조성 위한 간담회 및 교육 실시 : 월 2회 이상
 - 계절별·테마별, 업종별·직능별 맞춤형 간담회·교육 실시
- 실질적이고 상호 유기적인 간담회 실시로 내실화 추구
 - 연중 실시를 통한 다각적인 안전관리 홍보 강화

□ 관계자 의식 전환 및 자율안전관리 문화 여건 조성

- 안전사고 예방 교육·홍보를 통한 소방 여론 선도
 - 직능별 안전교육 및 외래 위탁교육 시 홍보를 통한 분위기 조성
- 수시 개정 법령 안내·교육 등을 통한 안전시설 기반 확충
 - 개정 법령 내용 홈페이지 게재, 간담회 및 안전교육 통한 적극적 홍보
- 방화관리 우수대상에 대한 혜택 부여 등을 통한 자율안전관리 조성



□ 재난관리 민간대응능력 강화

- 취약지역 주민자율소방단 운영
 - 취약지역 내 비상소화장치를 이용 초기진화 및 인명구조
 - 화재진압 및 인명구조 유공자 포상
- 겨울철 시민안전감시단 운영
 - 대형화재취약대상 점검입회, 안전감시 활동 참여

□ 자체 방화관리 능력 제고

- 방화관리자 안전의식 함양을 위한 간담회·교육 등 활성화
- 방화관리자 연찬회 개최

4) 참여하는 소방안전교육·홍보 강화

□ 월별 테마중심 기획 홍보 추진

- 월별 테마 중심의 체계적·연속적 기획홍보 추진
- 선정 테마별 소방업무 홍보 추진
- 직원들의 홍보역량 강화를 통한 홍보효과 극대화
 - 부서별 언론대응 전담요원 교육 및 활용 탄력적·조직적 소방홍보
- 방송·언론사 보도자료 제공채널 확대 및 발전적인 유대관계 유지
 - 웹하드 등 상시적인 언론 접속창구 활용 선점적·전략적 홍보
 - 다양한 매체와 형식을 활용 관심가는 보도자료 제공

□ 함께 즐기는 안전문화 행사 지원

- 다중운집 지역행사와 접목한 119체험마당 운영 지원
 - 부산과학축전, 어린이 한글 백일장, 지역축제 등
- 5월 가정의 달 『Family-Safety』 체험캠프 운영
 - 1일 소방관 체험 등 가족중심 「생활안전」 체험·이벤트 행사
- 자전거 119안전문화캠페인 전개
 - 자전거 동호회 활용 응급처치 교육, 안전한 자전거타기 운동 홍보 등



□ 시민안전체험교실 운영 내실화

- ‘찾아가는 안전체험 교실’ 운영
 - 참여 곤란 특수계층 (특수학교, 노인 등)
- 다양한 연령·계층에 맞는 안전체험교실 확대
 - 어린이, 청소년, 대학생, 주부 등

□ 조기 소방안전교육 활성화

- 어린이 안전의식 향상 프로그램 운영
 - 119소방동요대회, 119어린이 안전뉴스 경진대회 개최
- 「1학교 1소방관 담당제」 중점 운영
 - 초·중·고 000개교 안전지도 담당 소방공무원 지정
 - 소화기 사용법, 피난·대피요령 등 소방교육 및 훈련 실시
- 한국119소년단 운영 내실화
 - 실질적인 조직 정비를 통한 정예단원으로 구성 운영
 - 우수단원 및 지도교사에 대한 표창 확대 실시

□ 시민속에 함께하는 주민생활밀착형 소방홍보 추진

- 지역 유선방송 활용 시기별, 테마별 기획 홍보 추진
 - 지역보도매체와 연계한 체계적·적극적 홍보로 소방이미지 개선
- 관내 아파트 관리소와 네트워킹 인프라 구축 소방홍보
- 주민이 함께 참여하는 차별화된 맞춤형 소방홍보활동 전개
 - 지역 행사와 연계한 119이동 소방홍보 등

□ 계층별 맞춤형 재난안전 체험 및 교육 프로그램 운영

- 찾아가는 119안전교실 및 내실있는 1학교 1소방관제 운영
 - 체험중심의 실질적인 안전교육을 통한 올바른 안전의식 고취
- 노후주택 등 소방사각지대 안전교육 강화
- 유아, 청소년, 노인 등 계층별 재난안전 체험프로그램 운영



☐ 기관 자체 홍보 영상물 제작

- 간담회, 안전교육 및 기관 내방객을 위한 홍보 영상물 제작
- 지역 언론매체 등을 활용한 다각적인 홍보
- 자체 제작 홍보 영상물을 통한 대외 이미지 개선

나. 현장중심 재난대응 능력향상

1) 개인능력 향상으로 현장활동능력 강화

☐ 소방공무원 역량강화 ⇨ 개인별, 팀별 능력 배양

- 현장활동 표준기법 등 소방전술훈련 강화 : 월 4회 이상
- 특수화재대응매뉴얼 숙달 및 현장안전관리 강화교육
 - 복합건축물, 대형호텔, 터널 등 분야별 교육실시
- 소방차량 및 특수장비 조작 훈련 강화 : 월 2회 이상
- 취약대상 등 도상훈련 내실화
- 표준작전 절차 및 표준기법 교육 강화
- 소방활동 취약지역 가상화재 진압훈련 활성화

☐ 소방직렬직원 운전능력 강화

- 대상 : '05년 이후 소방직렬(1종대형 소지자) 전원
- 내용
 - 고지대, 경사로 및 겨울철 도로 운행에 대한 숙달 실습교육
 - 소방차량 제원·성능 및 조작방법 숙달
 - 도로 주행 연습 및 안전사고 방지 교육 등

☐ 지휘·조사 전문능력의 향상

- 화재조사분석실 기자재 확충 및 화재현장 시료 채취 및 감식
- 유관기관 합동화재감식 강화
- 화재재현 실험 2회실시(반기 1회)
- 현장지휘능력향상을 위한 간담회 실시



□ 화재조사관련 시스템 활용 업무능률의 극대화

- 화재원인 검증프로그램 활용 유사화재 발화원인 비교분석연찬
- 국가화재정보시스템 활용 강화
 - 화재발생통계 및 주요사례 분석
 - 유관기관 정보공유 등 다양한 통계자료 제공
 - 화재현장출동보고서의 국가화재정보시스템 내 처리
 - 화재 통계 및 주요활동 사례 분석(매월)

□ 전문교육으로 개인역량 향상 (각종교육)

- 소방학교 등 워 전문교육기관 위탁교육 실시
 - 계급별 기본교육 (중앙·부산소방학교)
 - 인명구조과정 등 17개 과정(부산소방학교)
 - 소방시설 기계 등 11개 사이버 과정(부산소방학교)
 - 도시탐색구조 과정 등 8개 과정 (중앙119구조대)
 - 방사선 안전관리 과정 등 3개 과정 (원자력 과학기술원 등)
- 자체 인명구조 교육훈련 강화
 - 선박사고, 산악사고, 수난사고, 초고층건물사고 구조훈련 등
- 부산소방본부 주관 전문교육 적극 참여
 - 첨단구조장비 기술지원팀 및 화생방전문구조대

2) 재난별 유형별 대응역량 강화

□ 유관기관 간 긴급구조 대응체계 확립

- 재난대비 긴급구조 종합훈련 실시
 - 긴급구조 지원기관 관계자 회의(연 1회)
 - 긴급구조 통제단 운영요원 교육(연 2회)
 - 불시 긴급구조 통제단 가동훈련(연 1회)
- 유관기관 합동 지하철 인명구조훈련 실시(연 1회)



□ 지속적·체계적인 교육훈련 강화

- 테러대비 대응교육, 화생방 교육 : 연 1회
- 구조 기본교육훈련 : 월 2회
- 일과표에 의한 일상교육훈련 : 매일

□ 재난유형별 맞춤형 인명구조훈련 실시

- 특수 재난사고 대비 훈련
 - 교통사고 인명구조훈련, 지진 및 붕괴 대응훈련 : 연 1회
 - 화학사고·산악사고 인명구조훈련, 수난구조훈련, 고층건물 인명구조 및 방화문 개방훈련 : 연 2회
- 재난위험시설 현지적응훈련(월 1회)

□ 산불진압 총력 지원

- 취약시기 산불예방활동 집중 전개
 - 산불 방지 캠페인 전개
 - 산림 내 취약소방대상물 안전관리
- 산불 대응태세 확립
 - 산불 소방대책본부 운영 및 비상경계근무 실시
 - 불경방계획도 활용 (00개소) 도상훈련 등 초기진화태세 확립

□ 재난사고 대비 인명구조훈련 통한 대처능력 향상

- 구조장비 조작훈련(매일), 구조기본 교육훈련 : 월 2회
- 지하철 역사별 구조적 특성에 맞는 인명구조훈련 실시 : 분기 1회
- E/V사고 인명구조훈련 : 반기 1회
- 특수 재난사고 대비 인명구조훈련 : 연 2회
 - 교통·항공기 사고, 수난·산악사고, 화학·방사능사고
- 재난위험시설물(좌천아파트 등 7개소) 정기점검현지적응훈련 : 반기 1회
- 유형별 테러대응 교육훈련 : 연 2회



3) 실질적인 응급의료서비스 강화

□ 구급관련 자료 데이터베이스를 통한 업무 효율성 증대

- 구급활동 통계 및 주요활동 사례 분석 : 매월
- 구급장비 현황 파악 및 구급출동로 지리조사 : 분기 별
- 무선페이징 보급대상자 수요조사 및 관리전담반 관리

□ 구급서비스 전문화를 위한 구급대 교육·훈련 강화

- 응급처치교육 훈련 강화
 - 일과표에 의한 구급장비 조작훈련(매일)
 - 구급기본훈련(월 2회)
 - 구급장비사용 및 응급처치능력 평가(연 1회)
- 구급대원 간담회 및 직무연찬 실시(연 2회)
- 구급대원 감염방지 보수교육 실시(연 1회)

□ 구급대원 응급처치 전문성 제고

- 「하트세이버(Heart Saver)」 제도 도입
- 응급처치능력 평가 및 우수대원 포상 추진

□ 실효성 있는 무선페이징시스템 관리

- 실버봉사대(진구청, 동구청 25명) 활용 무선페이징 점검 : 연중
 - '08년 실버봉사대 노하우 활용 체계적 무선페이징 관리 강화
 - 무선페이징 단말기 점검 및 연식 파악, 청소도우미 등 봉사활동
- 무선페이징시스템 방문 일제점검 : 연 2회
- 무선페이징시스템 전화 점검 및 시스템 점검 : 월 1회

4) 신속한 출동으로 대형화재 절대방지

□ 신속한 현장출동 기반 강화

- 취약지역 진입로 구간 지속관리 (계도위주 → 중요구간 단속)
- 불법 주정차 단속 강화소방차 현장접근성 향상 및 작전공간 확보



- 현장중심 진압 전술훈련 강화
 - 문화재, 지하연계건축물, 터널, 지하철 등 취약대상 합동소방훈련
- “소방차 길 터주기” 연중 홍보로 시민 공감대 형성
- 지속적 소방통로 확보 대책 강구로 재난현장 도착시간 단축

□ 대시민 홍보강화 및 소방출동시간 최소화

- 긴급차통행로 확보구간 지속적 홍보 및 관리강화
- 「소방출동로 = 생명도로」라는 공감대 형성 홍보
- 소방차 길 터주기 홍보 : 언론매체 활용 및 캠페인 등

□ 「긴급차통행로」 적극적 확보로 대형화재 절대방지

- 노면 「긴급차통행로」 문자표시 지속적 추진 ※' 09년 199개소
- 이면도로 소방활동 장애지역 주거지전용주차구역 폐지 유도
- 견인지역 및 주·정차 금지구간 추가지정 요구
 - 불법 주·정차, 도로여건(폭, 거리 등), 소방차량 통행 여부 확인

□ 화재취약요인 사전제거로 소방차 현장접근성 향상

- 긴급차통행로 불법 주·정차 단속 및 계도
 - 합동 월 1회, 안전센터 주 1회
- 소방차량 우선통행 및 불시출동훈련
- 아파트 소방활동 장애요인 조사 및 개선 지도
 - 고가사다리차 등 소방차 이용 현장확인 조사

다. 적극적인 소방서비스 제공

1) 주민생활 밀착 안전서비스 확대

□ 공연·행사장 안전관리 강화

- 국가 중요 행사 시 대테러 소방안전대책 추진
 - 행사장 사전 안전점검 및 기동순찰 예방활동 강화



- 지역축제 등 다수인명 운집행사 시 소방안전대책 추진
 - 행사장 사전 안전점검 및 기동순찰 예방활동 강화
 - 유사 시 초동조치 강화

□ 계절별 자연재난 대응체제 구축

- 봄·가을철 황사 대응활동태세 확립
- 행락철 주요등산로 등 산악사고 다발지역 안전관리
 - 등산목 안전지킴이 운영, 위험지역 안전설비 보강, 등산안전수칙 정보 제공
- 여름철 풍·수해(태풍, 집중호우 등) 대응활동 철저
 - 수방·수난 구조장비 관리실태 확인 및 수방장비 확보
 - 풍·수해 현장 긴급대응 편성·운영
- 여름철 물놀이 수난사고 우려지역 중점관리, 안전순찰 강화
- 겨울철 한·설해 대응대책 수립·시행
 - 고지대, 상습결빙구간 등 피해우려지역 사전확인
 - 기습한파, 폭설 시 피해저감 및 제설 등 신속대응체제 구축

2) 사회적 약자를 위한 구급·봉사서비스 확대

□ 화재피해주민 지원센터 운영의 내실화

- 지원절차 및 서비스 적극안내 : 안내문 배부 및 해피콜 적극 활용
- 주택화재 소훼물 제거 및 주거환경 정비
- 구청 등 유관기관 상호 협조시스템 구축

□ 소외계층을 위한 구급서비스 확대

- U-안심콜 홍보를 통한 구급활동 강화
- 독거노인 혈압·혈당 측정 등 구급봉사 활동 강화
- 고령사회 대비 119안전복지서비스 개발
- 무선페이징시스템 및 노인전용·임산부 전문구급대 지속 운영
- “노인일자리 창출” 사업 관련 관계구청과 협의 실버봉사대 운영
- 다각적 홍보활동으로 수혜자 확대



□ 대 시민 응급처치교육 강화

- 대 시민 생활응급처치 교육 강화(매월)
- 심폐소생술 확대 보급으로 인명소생률 제고(매월)
- 학교생 응급처치교육 강화로 응급처치 기반 강화(매월)

3) 의용소방대 지원활동 강화

□ 현장중심 의용소방대 육성

- 조직정체성 확립 기반 조성
 - 대학생 등 20~30대 젊은층 의용소방대원 적극 영입
 - 안전센터 근무 지원(구급·화재진압·사무보조 등 소방력 직접보조)
- 전문능력 향상방안 강구
 - 안전센터별 자체교육 강화, 소방학교 전문교육과정 이수
 - 소방행정을 직접 보조할 수 있는 현장실무 중심 교육
- 시민수상구조대, 산불 등 화재예방, 단독형감지기보급, 보훈사업 등 재난관리형 봉사활동 강화
- 성과위주 보상체계 확립, 연합회 중심의 자율운영체제 시행
사기진작대책 추진

□ 전문성을 기반으로 민간방재의 중심자 역할 수행

- 지역주민·시민단체의 자율방재 참여 유도 민간 선도자
 - 민·관 합동 봉사활동 활성화 (보훈청 및 복지센터 등)
- 현장활동 요령, 심폐소생술 등 확대시행 전대원의 전문화
- 반상회 및 시민단체 안전교육을 통한 시민 자율방재 참여

□ 계절별 중점업무 홍보 및 지원활동 강화

- 봄 : 화재예방 경각심 고취 및 산불예방 집중 홍보(3~4월)
- 여름 : 119수상구조대 및 물놀이 안전사고 등 수난사고 예방대책(7~8월)
- 가을 : 명절 등 특별경계근무 및 각종 행사 적극 활용(연중)
- 겨울 : 동절기 화재예방 및 소방안전대책 추진(11~익년 2월)



라. 소방행정 기반 강화

1) 공직기강 확립과 클린공직문화 조성

□ 엄정한 공직기강 확립으로 클린소방 정착

- 부정·부패·부조리 근원적 제거 → “루트아웃(Root-out)”
 - 금품·향응 비리공무원 「원 스트라이크 아웃제」 시행
 - 금품수수 행위자 엄정한 처벌기준 확립 (가중처벌)
- 「클린」 청렴대책 추진 및 건전한 공직풍토 조성
 - 청렴도 향상 종합대책 추진, 「Mentoring 감찰시스템」 구축

□ 감찰활동 강화로 깨끗한 공직사회 형성

- 지휘계통 확립 및 공무원 행동강령 실천 정신교육 : 월 2회
- 청사보안, 안전센터 현장 활동태세 등 근무기강 확인 : 월 1회

□ 깨끗한 소방이미지 제고

- 클린신고센터 운영(상시) 및 민원업무 담당자 교육(매주)
- 소방부조리신고창구 운영 및 금품반려자 인사우대
- Return 민원우편제도 등 고객 만족제고를 위한 해피콜 서비스 강화

□ 청렴도 향상 대책 추진 철저

- 청렴생활 실천을 위한 다짐대회 실시 : 연 2회
- 청렴도향상 실무운영팀 및 실무대책반 운영 : 매월

2) 근무환경 개선 및 사기진작

□ 시설물 개·보수 등 근무환경 개선

- 영조물 및 시설물 개·보수
- 부암 차고문 교체, 부암 대기실 보수 공사
- 범일 화장실 개·보수 공사, 수정 청사 외장타일 교체
- 본서 전기,통신배선 철거 공사, 당감 차고바닥 보수



☐ 자산 및 물품취득사업 추진

- 디지털 캠코더 1대 구입
- 노트북 1대, 전자복사기 1대, 컴퓨터 15대, 디지털 카메라2대 교체 등

☐ 직원 사기진작 및 고충처리

- 『기관장과의 대화의 날』 운영 애로사항 청취 : 연 2회
- 『효도가정의 날』 (매월 첫째 목요일) 및 『Happy Fun Day』 운영
- 적극적·능동적 일하는 직원 포상 우대 등 인센티브 부여

3) 소방활동 안전관리 강화

☐ 소방활동 안전관리 시행 철저

- 안전관리담당관 및 현장안전점검관 제도 활성화
- 소방현장활동 안전관리 검토·평가 확행
- 위험사고사례 보고서 작성 및 분석철저
- 안전교육훈련 계획수립 및 실적
- 국가화재정보시스템 관리를 통한 안전사고 조사활동 및 안전사고 기록 관리

☐ 위험예지훈련 강화

- 안전센터, 구조대별 소방활동 전후 위험사례 도출 및 위험예지훈련 확행
- 직장훈련 시 안전센터(구조대)별 우수사례발표
- 참여를 통한 위험예지훈련 반복으로 현장 대원 개개인의 안전의식 강화

☐ 안전사고 정보 공유시스템 운영활성화

- 안전사고 분석자료 공유·학습으로 유사사고 발생방지

☐ 소방공무원 체력관리 철저

- 체육담당관 및 체육교관 지정으로 체력단련 지도감독
- 개인별 정산신체 건강관리 강화로 자신감을 향상하여 안전사고 예방 기여



제1절 상수도사업본부 남부사업소

1. 일반현황

가. 연혁

중전 부산직할시 동부수도사업소 관장이던 상수도 업무가 1975. 10. 1 남구 승격과 동시에 남구청 수도과로 직제 개편되어 업무를 수행해 오던 중 1989. 9. 1 상수도사업본부가 발족됨에 따라 남구청에서 분리, 부산광역시 상수도사업본부 남부사업소로 직제 개편되어 현재 수영구 남천1동 556-6(황령로 20-2)에 소재하면서 남구 및 수영구 관내 상수도업무 전반을 수행하고 있다.

나. 기구 및 인력

1) 직 제

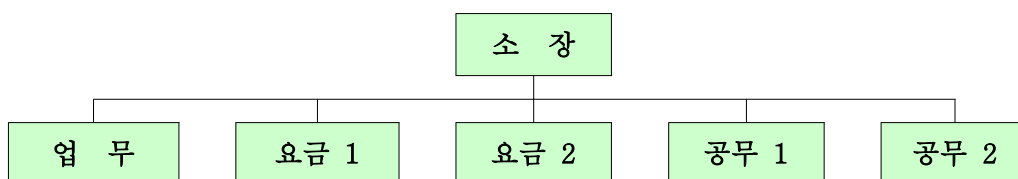

2) 인 력

(단위 : 명)

구 분 계	행정직	시설직	공업직	기 능 직	정원외상근
44	9	9	1	18	7



담당업무 및 대표전화번호

부 서	담 당 업 무	대표전화번호
업무	관리 및 회계부서	051-669-5251~5
요금1	수영구 및 남구 용호동 요금민원	051-669-5261~8
요금2	남구(용호동 제외) 요금민원	051-669-5271 ~7
공무1	수영구 및 남구 용호동 급수공사관련	051-669-5281~6
공무2	남구(용호동제외) 급수공사관련	051-669-5291~6

2. 2009 재정운영

가. 세 입

(단위 : 천원)

계	구 분	급 수 수 익	급수공사수입	시설분담금	기 타
29,131,054		27,311,642	894,267	837,085	88,060

나. 세 출

(단위 : 천원)

계	구 분	인건비	일반운영비 등	급수공사비	투자사업비	비 고
6,955,507		670,008	3,427,797	919,049	1,938,653	



3. 시설현황

남구 및 수영구 관내 송·배수관 및 급수관 현황은 아래와 같으며 관중은 스테인레스·에폭시·P.F.P관 및 닥타일 주철관으로 부설되어 있으나, 대부분이 염분의 영향을 받는 해안에 접해 있어 관 부식 진행속도가 빠른 편이다. 오래된 노후 상수도관의 부식으로 녹물출수 발생되어 수질저하 및 급수불량의 원인이 되어 1984년 9월부터 노후 부식된 관을 전면 교체함으로써 관 수명 연장과 누수, 불출수를 줄이고 녹물출수 방지로 수질향상을 도모하고 있으며,

기 부설된 '87년 이전의 에폭시관도 주민들에게 안정적인 급수를 위해 연차적으로 상수도관 정비공사를 통해 지속적으로 상수도관을 관리하고 있으며, 8년 이상된(구경이 50mm초과시 6년) 노후계량기는 정확한 사용량 부과를 위해 전량 교체 해주고 있다.

또한 고지대 및 급수불량지에 대한 원활한 급수를 위하여 양수장 및 배수지를 다음과 같이 운영하여 모든 주민이 골고루 상수도 혜택을 받을 수 있도록 노력하고 있다.

가. 급수관 현황

(단위 : km)

구분	계	급수관	배수관	송수관
남구	583	370	196	17

나. 상수도 급수현황

(2008.12.31현재)

구분	전수	급수인구	보급율	1일급수량	1인1일급수량
남구	29,716	300,966	100	90,578	301



다. 가압장 현황

시설명	규 모	급수세대	급수지역	비 고
계 (8개소)				
대연가압장	350HP×2대	5,154	대연2동, 문현4동, 우암1,2동	
감만가압장	250HP×1대 200HP×1대	—	감만배수지 유입	
용호가압장	150HP×1대 75HP×1대	—	용호배수지 유입	
낙농가압장	100HP×2대 75HP×1대	3,981	대연3동 일부	

라. 배수지 현황

시설명	시설용량(m³)	급수세대	급수지역	비 고
계 (5개소)	16,000	31,771		
용호 1 배수지	2,000	조절지	—	
용호 2 배수지	4,000	6,285	용호2,4동 일부	
감만 배수지	3,000	8,707	우암1, 감만1,2, 대연4동 일부	
문현 배수지	5,000	13,880	대연5,6 문현1,3동일부	

마. 급수전 현황

(단위 : 전)

구분 계	가정용	업무용	영업용	욕탕용	비 고
29,683	23,073	4,191	2,297	122	



4. 상수도 사용료

상수도 재정은 지방공기업 특별회계로 운영되고 있어 독립채산이 유지되어야 하며 특별회계의 대중을 이루는 상수도 사용료는 수용가의 부담원칙에 따라 적정한 수준에서 효율이 이루어져야 할 것이다. 그러나 부산시의 경우에는 장거리 원수의 취수, 고지대 급수에 따른 양수장과 배수지 시설 설치 및 관리비, 배산임해의 장방형 도시구조에 따른 배관의 과다를 비롯, 낙동강 최하류에 위치하여 정수 약품비의 과다 등의 요인으로 타도시에 비하여 생산원가가 월등히 많이 소요되어 2005. 7. 13 요금을 아래와 같이 조정하여 현재까지 시행하고 있다.

업종별 요금표

업 종 별	사 용 요 금		업 종 별	사 용 요 금	
	사용량 (m³)	금액(원)		사용량 (m³)	금액(원)
가 정 용	0~10 이하	360	욕 탕 용 1 종	0~ 500 이하	640
	10초과~20 이하	580		500초과~ 700 이하	720
	20초과~30 이하	720		700초과~1,000 이하	800
	30 초과	800		1,000 초과	840
업 무 용	0~ 50 이하	750	욕 탕 용 2 종	0~ 200 이하	1,190
	50초과~100 이하	790		200초과~ 500 이하	1,550
	100초과~300 이하	820		500초과~1,000 이하	2,640
	300 초과	850		1,000 초과	2,770
영 업 용	0~ 50 이하	1,050			
	50초과~100 이하	1,300			
	100초과~300 이하	1,380			
	300 초과	1,450			

상수도 사용료의 구조는 차등요금제로 상수도 공기업이 제공하는 서비스(급수)대가를 사용자에게 어떻게 하든 합리적이고 공평하게 그 부담을 배분하여야 하는데, 이는 수익자 부담원칙에 의하되 아래 사항들을 고려하여 결정된다.



- 사치성 여부에 관한 문제
- 공공성, 공익성에 관한 문제
- 산업발전을 위한 장려 정책으로서의 문제
- 수용가의 부담능력에 관한 문제
- 기타 사회적, 기업적, 환경적 요인 등

부산시의 상수도 사용료 배분방법은 이 기준에 의하여 결정된 것이며 이는 또한 우리나라 공공요금의 배분특성이기도 하다.

상수도 사용료는 상수도특별회계 수입의 대부분을 차지하는 주요한 세입원으로 정례검침일에 검침원이 수용가를 방문하여 계량기를 검침한 자료를 근거로 사용료를 부과함을 원칙으로 한다. 지역사업소에서는 말일 납기를 기준으로 격월로 1~10일 검침하고 고지서는 격월 18~23일 사이에 배부하고, 사용량이 100톤 이상인 수용가는 매월 검침 및 고지하고 있다.

- 홀수달 검침 : 대연1·3·6동, 용호1·3동, 용당동, 감만1동, 우암1동, 문현1동 문현2동 일부, 문현4동
- 짝수달 검침 : 대연2·4·5동, 용호2·4동, 감만2동, 우암2동, 문현2동 일부·3동

5. 상수도 투자사업 현황

가. 2009 주요 실적

구 분	건 수	연장(m)	사업비(천원)	구 분	건 수	연장(m)	사업비(천원)
계	2,302	19,981	5,788,937	수선교체비	1,987	7,420	2,787,000
시설비	21	9,049	2,138,000	급수공사비	294	3,512	863,937



나. 2010 추진 계획

구 분	건 수	연장(m)	사업비(천원)	구 분	건 수	연장(m)	사업비(천원)
계	1,042	6,706	4,808,247	수선교체비	550	2,705	2,686,800
시설비	19	4,001	1,252,000	급수공사비	370	—	869,447

6. 2010년 업무추진계획

2010년 상수도 업무추진의 기본방향은 주민에게 양질의 급수를 제공하고, 시민편의 위주의 상수도 경영을 하는 데 있다.

양질의 급수를 위하여 우리 사업소에서 추진할 주요계획은 상수도 관정비공사 및 생활민원해결 등 을 위해 사업비 4,808백만원을 투입, 연장 6,706m의 상수도관을 개량하여 고지대, 관말, 녹물출수 및 이물질 유입을 방지함으로써 주민들로부터 수돗물에 대한 불신을 해소 시키는 물론 고지대, 관말지역에 대한 급수난을 해소코자 한다.

또한, 상수도 경영개선의 요체인 유수율 증대 및 수입 증대를 위해 누수수리도급제 시행에 따른 원활한 운영은 물론 안정적인 급수공급을 위한 상수도관정비의 차질없는 수행과 상수도 사용량 조정분석에 철저를 기하는 한편 상수도 사용료 체납자에 대한 특별관리 및 부정수도 사전예방 등으로 상수도 경영을 개선할 계획이다.



제2절 남부산우체국

1. 일반현황

가. 연혁

- 1986.07.01 개 국 (대통령령 제11911호)
- 1997.07.01 소속국 편제개편(부산대연 : 5급→6급국 흡수)
- 2001.05.01 편제 개편(3과 4실 ⇒ 3과 1실)
- 2003.12.01 부산분포우체국 개국
- 2004.12.01 영업과 편제개편
- 2005.01.01 우체국 통·폐합(부산용호1동→부산분포)
- 2008.12.20 우체국 통·폐합(부산우암동→부산대연4동)
- 2010.01.01 영업과 편제개편(고객지원실 신설)

나. 임무

- 우편 - 우편사업 경영(택배, 국제특급, 우체국쇼핑, 우편물 배달, 우편물접수 등)
- 금융 - 우체국예금, 우체국보험, 우편환, 우편대체, 국제환, 자기앞수표
- 수탁업무 - 수입인지, 상품권 판매 등 관장

다. 관할구역 및 지황

- 관할구역 : 부산광역시 남구, 수영구 일원
- 지역특성 : 교육·문화의 중심지, 군사시설지역, 관광휴양지, 주택 밀집지역



2. 편제 및 인원

가. 편제

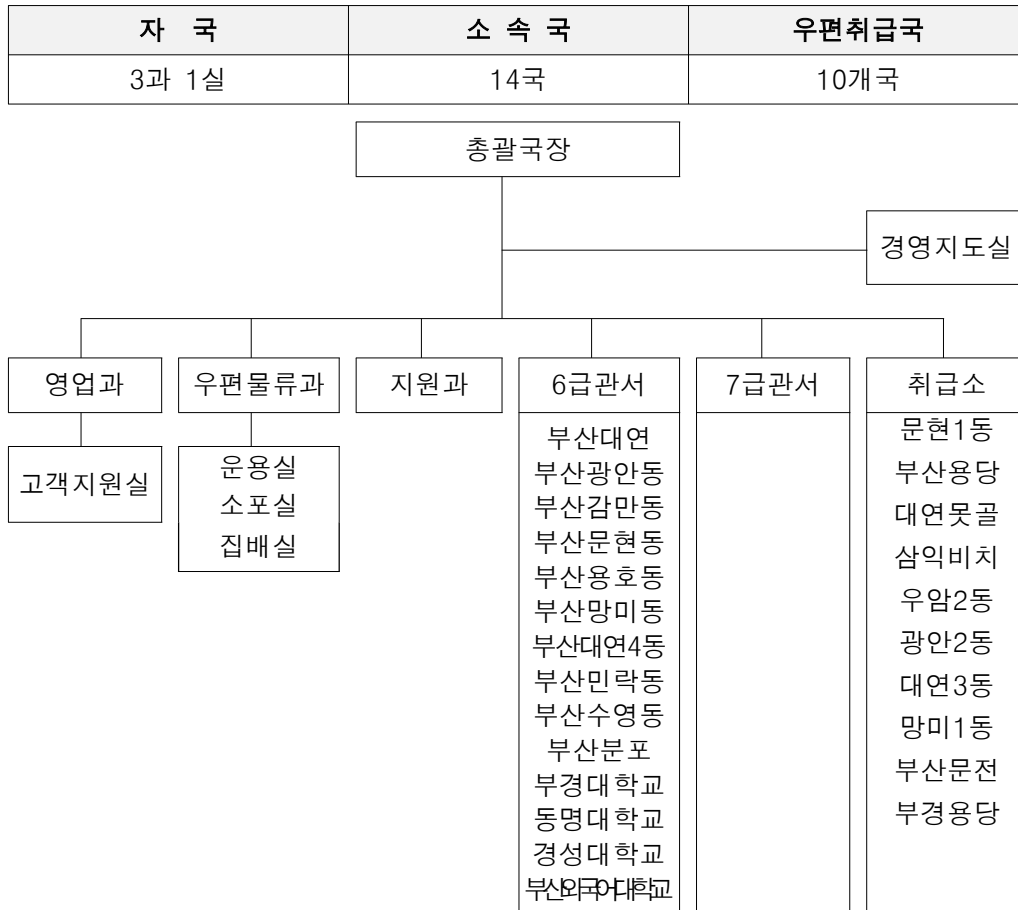

나. 인원

< 정원 및 현원 >

구 분	합 계		자 국		소 속 국		집배원수(재계)		
	정원	현원	정원	현원	정원	현원	정규	상시	계
계	216	214	156	154	60	60	102	14	116
일 반 직	59	59	29	29	30	30			
기 능 직	157	155	127	125	30	30			



3. 시설현황

가. 국사

국별 \ 종별	대 지 (㎡)	청 사 (㎡)	국별 \ 종별	대 지 (㎡)	청 사 (㎡)
총 계	7,046	8,552	부산대연4동	274	145
남 부 산	3,307	3,863	부산민락동	—	114
소속국계	3,739	4,689	부산수영동	760	1,649
부산대연	384	522	부산분포	500	515
부산광안동	476	312	부경대학교	—	65
부산감만동	310	282	동명대학교	—	89
부산문현동	225	194	경성대학교	—	82
부산용호동	294	382	부산외국어대학교	—	66
부산망미동	516	272			

나. 주요시설

장 비		수 량	비 고
우 편	사서함	160구	대여수 : 118구
	우체통	141개	수집 : 116개, 국전함 : 25개
	우표류판매소	91개소	—
	팩시밀리	18대	자국 4(사무용1), 소속국 14
	자동소인기	2대	—
	파속기	32대	자국 18개, 소속국 14개
	우편차	25대	택배, 소포배달, 중간수도
	승용차	1대	마티즈
	이륜차	107대	집배용
	PDA	137대	통상, 소포, 위탁
금 용	온라인단말기	58대	자국 12대, 소속국 46대
	현금자동지급기 및 ATM	32대	자국 4대, 소속국 28대
	영상감지장치	19대	자국 4(창구, 365코너)
	OCR판독기	15대	자국 및 소속국 각1대



다. 복지시설

구 분	휴게실	샤워실	세탁실	구내 식당	주차장 (2층)	체력 단련실	인터넷플라자 (국 / 대수)
설치수	3	2	1	1	1	1	7 / 7
면적(㎡)	193	79	48	129	662	97	—

※ 주차 가능대수 : 51대

5. 2009년도 주요 추진실적

가. 우편사업실적

(단위 : 백만원)

구 분		목 표	실 적	달성률 (%)	성장률 (%)
3대전락 상 품	합 계	9,847	10,366	105.3	4.7
	등기소포	—	5,384	—	-5.1
	국제특급	—	2,842	—	-0.1
	전자우편	—	2,140	—	38.2

나. 금융사업실적

(단위 : 백만원)

구 분		목 표	실 적	달성율 (%)	성장률 (%)
예 금	평 잔 고	414,400	412,153	99.5	11.5
보 험	신계약고	163,400	179,547	109.9	-20.1
	월액보험료	1,083	1,595	147.3	28.3

다. 집배실적

구 분	접수물량(통)	배달물량(통)	비 고
년간우편물량	11,692,275	38,240,997	



제3절 한국전력 남부산지점

1. 연 혁

- 1987. 9. 1 : 남부산지점(Ⅱ급)발족
- 1988. 2.23 : I 급지점 승격
- 2001. 3. 5 : 사옥 준공 이전
- 2006. 9. 25 : 부산사업본부 남부산지점으로 명칭 변경

2. 임 무

- 전력판매 및 수요개발
- 배전설비 신·증설 보수 및 운영

3. 특 성

- 관광특구 및 국내외 중요행사 개최지로서 연중 전력확보 필요
- 센텀시티 및 마린시티 등 대규모 지중전력 수요증가
- 설비 지중화율(58.4%)이 높고 관내 대부분 지역이 중염해 지역

4. 관할구역 : 해운대구, 수영구, 남구 관할

5. 조직 및 인원

- 조 직

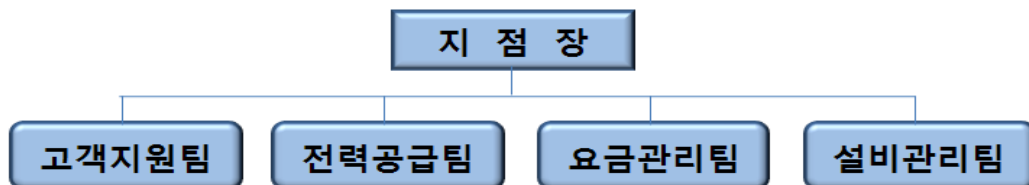

○ 인 원

(2010. 1. 현재)

구 분	간 부	직 원				합계
		4직급(사무)	4직급(배전)	5직급	6직급	
정원	14	15	20	20	15	84
현원	14	15	18	22	15	84

6. 전력판매현황

(2009.11.31기준)

종 별	수용호수 (호)	판매전력량 (MWh)	판매수입 (백만원)
주택용	193,571	1,042,580	122,371
일반용	31,900	1,270,380	123,297
교육용	464	92,224	7,734
산업용	2,095	589,566	43,455
농사용	135	2,096	88
가로등	13,125	35,528	2,685
심 야	4,387	98,157	4,607
총 계	245,677	3,130,531	304,237



7. 고객센터 제도

가. 전력서비스 현장 전문

우리는 국가산업의 원동력이요 국민생활의 필수품인 전기를 안정적으로 공급하며, 언제나 만족스러운 서비스를 제공할 수 있도록 다음사항을 성실히 실천하겠습니다.

1. 우리는 고객이 전기사용에 불편이 없도록
좋은 품질의 전기를 안정적으로 공급하겠습니다.
2. 우리는 원가주의에 기초하여
값싸고 안정적인 전기요금 수준을 유지하겠습니다.
3. 우리는 항상 고객의 편에서 생각하고 행동하여
고객이 요청하신 업무를 신속하고 정확하며 친절하게 처리하겠습니다.
이상의 목표를 실현하기 위하여 구체적인 서비스 이행 기준을 정하고
이를 철저히 지킬 것을 약속드립니다.

나. 고객 요청사항 업무별 처리기준 일정

구 분	처리기간	신청방법	비 고
전기 신규공급	희망일	우편, FAX, 인터넷, 방문	사용전점검 소요일 별도
고객명의 변경	당 일	전화(주택용), 우편 FAX, 인터넷	
계약종별 변경	당 일	전화, 우편, FAX, 인터넷	
1주택수가구 요금적용 신청	당 일	읍·면·동사무소에 신청	익월 요금 부터 적용
1주택수가구 가구수 감소	당 일	전화, 인터넷	
계량기 시험	4일	전화, 인터넷	
계량기 교환	4일	전화, 인터넷	
인입선 정비·교체	4일	전화, 인터넷	
전기사용 계약 해지	3일	우편, FAX	
전기 재사용	3일	우편, FAX	
TV 보유대수 변경	당 일	전화, 인터넷	
인터넷 전기상담	1시간	인터넷	



다. 저소득층 지원을 위한 주택용전기요금 복지할인제도 안내

구 분	적 용 대 상	할인율
장애인	장애인 복지법에 의한 1~3급 장애인	20%
국가유공자	국가유공자 등 예우 및 지원에 관한 법률에 의한 1~3급 상이자	20%
5.18 민주유공자	5.18 민주유공자 예우에 관한 법률에 의한 1~3급 상이자	20%
독립유공자	독립유공자 예우에 관한 법률에 의한 독립유공자 또는 독립유공자의 권리를 이전받은 유족 1인	20%
기초생활수급자	국민 기초생활보장법에 정한 수급자	20%
사회복지시설	사회복지사업법에 의한 사회복지시설	20%

* 신청방법 : 인터넷(<http://cyber.kepcoco.kr/>), 고객센터(국번없이 123)

* 구비서류 : 주민등록등본 및 장애인 복지카드, 유공자증, 기초생활수급자 증명서 중 해당증서 1부

라. 인터넷 Cyber지점 운영

○ 이용방법 : 한전 홈페이지(<http://cyber.kepcoco.kr/>)

항 목	내 용
1. 전기요금안내	·전기요금 조회 ·전기요금납부 ·전기요금계산 ·전기요금표 ·청구서보는법 ·전기사용백서
2. 전자민원센터	·전기사용신청 ·명의변경 ·자동납부 ·청구서 ·요금변경/할인 ·납부증명서 ·고객상담 ·민원처리결과확인
3. 회원정보관리	·회원정보관리 ·고객번호관리 ·전기사용현황 ·이메일청구요금조회 ·마이메뉴
4. 전기지식센터	·전력거래약관 ·전기요금제도 ·전기교실 ·신,재생에너지 ·전력용어집 ·자료실
5. 홍보센터	·전력서비스현장 ·공지사항 ·이벤트 ·사이버지점 이용안내 ·e-뉴스센터



제5절 부산지방해양항만청

1. 일반현황

가. 임무 및 기능

부산항을 21세기 환태평양 중심항만, 해양과학 중심항만으로 육성하기 위하여 항만기능 확충 및 항만물류 활성화 등을 담당

임 무	기 능
◆ 부산항 물류 활성화	<ul style="list-style-type: none"> - 항만기본계획 및 항만물류개선계획의 수립 - 항만운송사업, 항만배후부지 관리 - 항만보안, 항민관제실의 운영·관리 등
◆ 해상운송산업 활성화 및 선원 복지 향상	<ul style="list-style-type: none"> - 해상운송사업 면허(등록)·관리 - 선박 및 선박관리업 등록·관리 - 선원 관리 및 선원근로감독
◆ 해상안전 및 해양환경보전	<ul style="list-style-type: none"> - 해상안전대책추진, 항만국통제, 선박보안 - 해양교통시설 설치·관리, 관제 - 해양환경개선 등
◆ 신항 및 배후수송 시설 건설	<ul style="list-style-type: none"> - 부산항 신항 건설, 항만시설 확충 - 항만배후수송시설 건설, 방재업무 등

※ 항만시설의 개발 및 관리·운영의 전문성과 효율성을 제고하고자 부산항만공사(BPA) 설립('04.1/ 자본금 3조 1,233억원)

- 부산청 : 항만기본계획 수립, 신항만건설, 해양안전, 선원관련 업무 등 수행
- BPA : 항만시설 건설관리·운영·사용료징수, 항만마케팅 업무 등 담당



나. 연 혁

- 1876. 2 부산항 개항(고종 13년)
- 1946. 1 미 군정청 운수부 부산항무청
- 1949. 2 교통부 부산해사국
- 1955. 12 상공부 해무청 부산지방해무청
- 1961. 3 교통부 부산지방해운국
- 1976. 3 항만청 부산지방항만관리청국
- 1977. 12 해운항만청 부산지방해운항만청
- 1996. 8 해양수산부 부산지방해운항만청
- 1997. 5 해양수산부 부산지방해양수산청
- 2008. 2 국토해양부 부산지방해양항만청

다. 조 직 : 1사무소, 8과, 1단/ 정원 271명(현원 269명)

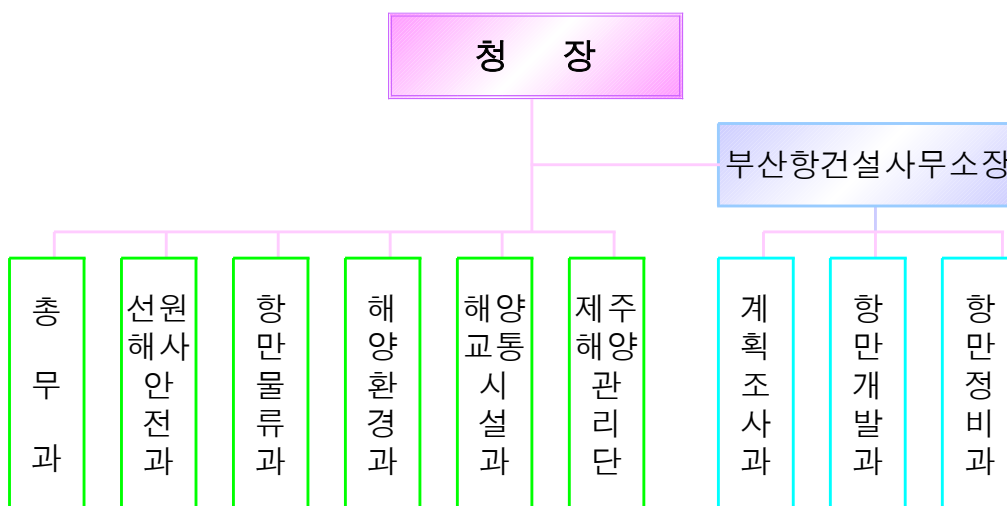



2. 부산항 현황

가. 관할구역

부산광역시, 경상남도 진해시 일부

나. 항 계

광안대로 남단 ~ 진해시 명동신명 남단

※ 해안선 202km, 수면적 243km²

< 부산항 현황도 >



다. 시설현황 : 북항, 신항, 남항, 감천항, 다대포항 5개항으로 구성

○ 북항 : 일반부두(7부두)

‘권’ 부두(신선대, 감만, 신감만, 우암, 자성대)

※ 중앙, 1·2·3·4부두는 북항재개발사업 대상부두

○ 신항 : ‘권’ 부두(‘15년까지 30선석 1,062만TEU 처리능력 확보)

○ 남항(어업전진기지), 감천항(원양어업, 수리조선), 다대포항(연안어획물)



라. 항만시설 현황

- 부산항의 연간 총 하역능력(컨테이너+잡화) : 182백만톤
 - ‘컨’ 하역능력 : 1,192TEU(북항 587만TEU, 신항 605만TEU)
 - ※ ‘컨’ 전용부두와 일반부두(중양,2~4부두 제외) 포함 하역능력이며, ‘09년 1,195만TEU 처리

시설구분	내 용	규 모	처 리 능 력
접안시설	안 벽	28,674m	동시 접안능력 187척 (1,000톤 미만 40척 포함)
	물양장	9,604m	
보관시설	창 고	61천㎡(11동)	동시 90천톤 보관
	야적장	267천㎡	동시 1,162천톤 야적
	컨테이너CY	2,067천㎡	동시 257천 TEU 장치
정박시설	정박지	17개소	동시 119척 정박

마. 정기 컨테이너 선박 기항 현황

- 총 78개 선사 기항(외국적 선사 63개, 국적 선사 15개)
 - 주 290개 서비스 제공 중
 - ※ 동남아(22%), 일본(18%), 중국(15%), 북미(12%), 남미(10%), 기타 순

바. 여객선 항로

- (연안항로) 6개 항로 11척 운항
 - 제주, 장승포, 옥포, 고현, 해운대, 오륙도
- (국제항로) 일본 4개 항로 14척 운항
 - 시모노세키, 후쿠오카, 오사카, 대마도



3. 부산항의 위상

가. 대외적 위상

- 컨테이너처리량 기준 세계 5위의 무역항으로서 글로벌 경기침체의 여파로 물동량 처리가 부진하였으나, '09년 세계 5위 유지
- 세계 100여개국 500여 항만과 교류하며 연간 약 4만7천척 기항

〈세계 10대 '컨' 항만 순위(2009년)〉

(단위 : 천TEU)

구 분		싱가폴	상해	홍콩	심천	부산	광저우	두바이	닝보	칭다오	로테르담
'09년	물량	25,867	25,002	20,925	18,250	11,955	11,190	11,150	10,503	10,260	9,800
	순위	1	2	3	4	5	6	7	8	9	10
'08년	물량	29,920	27,980	24,250	21,410	13,453	11,000	11,837	11,230	10,320	10,800
	순위	1	2	3	4	5	8	6	7	10	9

* 두바이, 로테르담은 공식통계 미발표

나. 대내적 위상

- (항만물류) 국내 '컨' 처리량의 73.4%를 담당하는 제1의 관문항
 - ※ '09년 부산항 물동량 : 11,955천TEU(전년대비 △11.1%)
 - ※ 국내 '컨' 처리량 17,888천TEU 중 부산항은 13,453천TEU 처리('08년)

〈국내 항만의 '컨' 처리물량〉

(단위 : 천TEU)

구 분		전국	부산항	광양항	인천항	울산항	평택·당진항	기타
'09년	합계	16,284	11,955	1,809	1,552	318	377	273
	환적	5,700	5,370	290	19	16	4	1
'08년	합계	17,888	13,453	1,810	1,698	399	354	201
	환적	6,171	5,808	329	24	28	1	3

- (해양) 해양수도를 지향하는 국내 제1의 해양항만·관광·문화도시
 - ※ 해양산업육성조례 전국 최초 제정('09.9, 부산시)



4. 2009 주요업무성과

가. 국가 물류대란 위기의 성공적 대응

- 화물연대 운송거부('09.6.11~6.15) 및 예선노조 파업('09.8.7~11.10)
등 위기상황에 대한 신속하고 적극적인 대응으로 항만마비사태 방지
 - 대체수송수단 확보, 임시 장치장 제공(화물연대 운송거부),
예선 정계지 이전 및 인력재배치(예선노조 파업) 등을 통한
항만운영 정상화

나. 북항재개발사업과 신항 개발사업의 정상 추진

- 항운노조 보상협상이 당사자간 대승적 협력으로 원만하게 완료
('09.5)됨에 따라 휴일·야간작업 시행으로 적극적인 공정만회
- 신항 개발사업의 차질없는 추진으로 '09년까지 총 18개 선석을
완공하여 허브항으로의 성장기반 구축
 - ※ 북 '컨' 부두 2-1단계 4선석('09.3), 1-2단계 3선석('09.5) 개장
남 '컨' 부두 2-2단계 4선석('09.12) 준공

다. 해양문화 및 관광도시로서의 이미지 제고

- 제3차 세계해양포럼(WOF)의 성공적인 개최 지원을 통해 해양
정책 분야의 다보스 포럼으로 육성할 수 있는 기반 마련
 - ※ 한국관광공사의 '코리아 스타브랜드 컨벤션사업' 으로 선정
('09.12)되어 ' 12년까지 매년 1억원 개최비 지원
- 등대를 부산의 전략적 도시이미지로 고유 브랜드화하여 국내외
관광객 유치 등 지역경제 활성화와 해양문화 홍보
 - ※ 부산관광컨벤션뷰로와 MOU 체결('09.3) 후 기장에
젓병등대를 점등·제막('09.9)



- 해기사 명예의 전당 건립('09.3)을 통해 해양인의 자긍심 제고
 - ※ 해양 및 선원분야 전문가 10명으로 구성된 선정위원회에서 선정
 - ※ '09년 : 고(故) 신성모 전 국무총리 서리와 고(故) 이시형 전 한국해양대학 학장 헌정
- 영도등대를 활용한 문화행사 정례화
 - See & Sea 갤러리 운영(상시), 등대음악회(월1회), 해양사진대전 전시회 개최('09.9) 등 해양문화 확산에 노력

라. 건강한 바다만들기 기반조성 및 선진형 해양교육시스템 구축

- 부산항 일원의 오염해역 정화·복원사업 추진기반 마련
 - ※ 남항·용호만 : 본 공사 사업자 선정 완료('09.10~' 09.12)
 - ※ 감천항 : 정화복원사업 타당성 조사용역 완료('09.6)
- 해양관리 상시감시시스템 운영으로 방치폐선 완전제거 및 침몰 구조물 직권제거(12척) 등 공유수면의 안전 및 공공성 강화
- 시민참여형 해양교육 및 행사 등을 통한 해양사상 고취
 - 여름등대학교 운영·청소년 해양캠프 등 체험형 교육과 조도방파제 트리 점등 및 사랑의 편지 배달기 행사 등 참여형 행사 개최

마. 고객 중심의 해사 안전체제 구축

- 선박 안전점검 현장확인 민원사무(PSC, ISM 등)를 휴일 및 야간까지 확대 시행하여 선사의 운항손실 최소화 도모
- 위험물검사증 DB를 활용하여 별도의 자료 입력 없이 위험물 신고가 가능하도록 절차 간소화
- CCTV 설치 등을 통해 신항과 북항 간 관제구역 공백을 제거하고 VTS이용자 간담회 및 위험사례 발표회 등으로 사고 예방에 기여
- 부산항 항로 주요 등부표에 동기점멸시스템을 구축하여 선박 안전항행 유도



1. 역대 구청장 · 부구청장 명단

○ 구 청 장

2009.12.31 현재

대순	직 급	성 명	재 임 기 간	주 요 경 력
1	서 기 관	노 봉 섭	'75.10.15 ~ '76. 8. 4	기 획 담 당 관
2	"	강 판 녕	'76. 8. 5 ~ '78. 8. 1	소 방 본 부 장
3	부 이 사 관	배 상 한	'78. 8. 2 ~ '80. 7. 9	공 무 원 교 육 원 장
직대	지 방 서 기 관	전 규 윤	'80. 7.10 ~ '80. 7.31	남 구 부 구 청 장
4	부 이 사 관	김 준 상	'80. 8. 1 ~ '81. 6.30	부 산 진 구 청 장
5	"	류 정 열	'81. 7. 1 ~ '85. 3.10	보 건 사 회 국 장
6	"	고 정 환	'85. 3.11 ~ '86. 3. 7	영 도 구 청 장
7	"	우 일 현	'86. 3. 8 ~ '87. 7. 6	포 향 시 장
8	"	정 병 호	'87. 7. 7 ~ '88.12.31	보 건 사 회 국 장
9	"	서 동 진	'89. 1. 1 ~ '91. 7.15	서 구 청 장
10	"	우 일 현	'91. 7.16 ~ '92. 5. 1	해 운 대 구 청 장
11	"	신 중 관	'92. 5. 2 ~ '93. 1.17	금 정 구 청 장
12	"	박 춘 근	'93. 1.18 ~ '93.12.31	중 구 청 장
13	"	최 인 섭	'94. 1. 1 ~ '94. 4.29	동 래 구 청 장
14	"	차 정 호	'94. 4.30 ~ '95. 6.30	부산종합개발사업기획단장
민선1	정 무 직	이 영 근	'95. 7. 1 ~ '98. 6.30	부 산 시 세 무 사 협 의 회 장
민선2	"	이 영 근	'98. 7. 1 ~ '02. 6.30	초 대 민 선 구 청 장
민선3	"	전 상 수	'02. 7. 1 ~ '06. 6.30	국 제 신 문 논 설 위 원
민선4	"	이 중 철	'06. 7. 1 ~ 현 재	제3, 4대 부산광역시의회 의원



○ 부구청장

2009.12.31 현재

대순	직 급	성 명	재 임 기 간	전 출 지
1	지 방 서 기 관	정 철 진	'75.10.15 ~ '77. 2.17	중 구 부 구 청 장
2	"	최 춘 택	'77. 2.18 ~ '78. 4.14	주 택 건 설 사 업 소 장
3	"	정 철 진	'78. 4.15 ~ '78. 8.15	해 운 대 출 장 소 장
4	"	신 종 관	'78. 8.16 ~ '79. 4.30	부 산 시 세 무 조 사 담 당 관
5	"	우 태 복	'79. 5. 1 ~ '80. 4. 7	의 원 면 직
6	"	전 규 윤	'80. 4.11 ~ '80. 8.24	부 산 시 양 정 과 장
7	"	김 상 원	'80. 9. 2 ~ '82. 4.14	부 산 시 주 택 지 도 담 당 관
8	"	이 각 우	'82. 4.15 ~ '84. 6.11	영 도 구 부 구 청 장
9	"	안 동 업	'84. 6.12 ~ '85. 6.30	서 구 부 구 청 장
10	지 방 부 이 사 관	서 종 수	'85. 7. 1 ~ '86. 8.15	강 서 출 장 소 장
11	"	박 선 중	'86. 8.16 ~ '88. 6.14	부 산 시 보 사 국 장
12	"	차 정 호	'88. 6.15 ~ '89. 6. 6	서 구 청 장
13	"	김 주 호	'89. 9.27 ~ '91. 1.10	부 산 시 공 무 원 교 육 원
14	"	문 경 배	'91. 1.11 ~ '93. 3.31	공 로 연 수 파 견
15	"	이 광 열	'93. 4.16 ~ '94.12.31	해 운 대 부 구 청 장
16	부 이 사 관	신 제 철	'95. 1. 1 ~ '97. 7.17	사 상 구 부 구 청 장
17	지 방 부 이 사 관	권 영	'97. 7.18 ~ '99. 7.28	부 산 시 시 설 관 리 공 단 이 사 장
18	"	김 을 희	'99. 7.29 ~ '99.12.31	상 수 도 사 업 본 부 장
19	"	김 염 훈	'00. 1. 1 ~ '00.11. 6	중 소 기 업 지 원 센 터 본 부 장
20	"	이 익 주	'00.11. 7 ~ '02. 2.27	부 산 광 역 시 (건 설 본 부 차 장)
21	"	김 병 립	'02. 2.28 ~ '03.12.31	퇴 직 (사 망)
22	"	배 태 수	'04. 1.31 ~ '05. 1.23	부 산 광 역 시 (세 종 연 구 소 교 육 파 견)
23	"	배 수 태	'05. 1.24 ~ '06. 7.12	연 제 구 부 구 청 장
24	"	김 영 환	'06. 7.13 ~ '08. 1. 7	부 산 광 역 시 (교 육 파 견)
25	"	마 선 기	'08. 1. 8 ~ '08. 4.14	명 예 퇴 직
26	"	박 기 현	'08. 4.15 ~ '09. 8. 6	부 산 광 역 시 (체 육 회 파 견)
27	지 방 서 기 관	김 영 득	'09. 8. 7 ~ 현 재	

2. 간부명단 - 2009.12.31일 현재

○ 구 본 청

직	성명	직	성명
총무국장	이수홍	주민지원과장	윤동원
주민생활국장	이복희	주민복지과장	최영자
도시국장	김종경	환경위생과장	이원복
기획감사실장	윤한홍	청소행정과장	박인평
전략사업단장	주태철	지역경제과장	유진홍
총무과장	박경호	교통행정과장	박기윤
재무과장	옥태웅	재난안전과장	주점수
세무과장	이범규	도시관리과장	김학진
문화체육과장	강용덕	건설과장	장태래
민원여권과장	이종태	건축과장	안도
		토지관리과장	강신창

○ 사업소

직	성명	직	성명
보건소장	조봉수	보건행정과장	김복자
도서관장	최영미		

○ 의회사무국

직	성명	직	성명
의회사무국장	성주섭	전문위원	손재무
전문위원	박종우	전문위원	윤명진



○ 동

직	성 명	직	성 명
대 연 1 동 장	안 수 갑	용 당 동 장	김 경 영
대 연 2 동 장	양 명 수	감 만 1 동 장	손 상 근
대 연 3 동 장	김 석 언	감 만 2 동 장	하 태 길
대 연 4 동 장	장 종 원	우 암 1 동 장	김 종 식
대 연 5 동 장	손 수 영	우 암 2 동 장	권 태 선
대 연 6 동 장	박 태 환	문 현 1 동 장	남 홍 우
용 호 1 동 장	김 창 희	문 현 2 동 장	박 균 천
용 호 2 동 장	차 홍 길	문 현 3 동 장	정 욱 근
용 호 3 동 장	이 원 표	문 현 4 동 장	김 필 자
용 호 4 동 장	권 오 봉		

3. 의원명단 - 2009.12.31일 현재

○ 제17대 국회의원

소속정당	성 명	생년월일	주 요 경 력	비 고
한나라당	김 무 성	51. 9. 20	내무부차관	국방위원회
"	김 정 훈	57. 11. 3	한나라당 대표특보	지식경제위원회

○ 제5대 시의회 의원

선거구명	성 명	생년월일	소속정당	선 거 구
제1선거구	-	-	-	대연1·2·3·4·5·6동
제2선거구	김선길	44. 3.23	한나라당	용호1·2·3·4동
제3선거구	성성경	58.11. 2	"	용당동, 감만1·2동, 우암1·2동
제4선거구	이산하	49.11.28	"	문현1·2·3·4동



○ 제5대 구의회 의원 (선거구별)

선 거 구	성 명	생년월일	선 거 구	성 명	생년월일
가 선 거 구 (대연 1,2,4동)	김 춘 열	49. 7. 1	마 선 거 구 (용당 감만1,2 우암 1, 2동)	김 광 일	65.11.17
	이 희 철	54.10. 4		공 명 현	58. 6. 2
나 선 거 구 (대연 3,5,6동)	송 순 임	56. 4.29	바 선 거 구 (문현 1,2,3,4동)	차 경 양	60. 8. 9
	박 영 근	41. 6. 7		이 명 규	46. 2.17
다 선 거 구 (용 호 1 동)	박 두 춘	59.12. 8	비 례 대 표	진 남 일	61. 6.27
	오 은 택	70. 1.24		김 영 순	61.11.23
라 선 거 구 (용호 2,3,4동)	김 동 환	54. 1. 1		손 애 휘	64.11. 7
	최 말 영	47. 4. 2			



4. 2009 주요구정일지

월 일	행 사 명	내 용
1. 1	신년 해맞이 행사	<ul style="list-style-type: none"> 장소 : 이기대 장자산 내용 : 일출전 새해맞이 인사 및 시낭송 해맞이 참여 주민에게 음료 제공
1. 2	2009년도 시무식	<ul style="list-style-type: none"> 장소 : 구청 대강당 내용 : 구청장 신년사, 직원 신년인사 등
1. 5	무료 「생활법률 상담실」 운영 (매주 월요일)	<ul style="list-style-type: none"> 장소 : 구청 민원여권과 내 내용 : 각종 생활법률 무료 상담
1. 13	구·동정 설명회 (1.13~1.16)	<ul style="list-style-type: none"> 장소 : 각 지구별 참석 : 구정운영 방향 설명, 주민과의 간담·대화
1. 14	물가안정 종합대책 회의	<ul style="list-style-type: none"> 장소 : 구청 대회의실 내용 : 설 맞이 물가안정을 위한 대책 마련
1. 20	전통시장 이용 및 공동 상품권 구매 캠페인	<ul style="list-style-type: none"> 장소 : 대연사거리 내용 : 설 맞이 전통시장 이용 및 공동 상품권 구매 홍보 캠페인 실시
1. 22	1/4분기 도로관리 심의위원회	<ul style="list-style-type: none"> 장소 : 구청 재난종합상황실 내용 : 도로관리 심의(중복, 안전대책) 대상 21건
1. 29	BSC성과관리시스템 구축 용역 최종보고회	<ul style="list-style-type: none"> 장소 : 구청 대강당 내용 : BSC성과관리시스템 구축완료 보고
1. 29	「부경대 담장가꾸기 사업」 협약 체결식	<ul style="list-style-type: none"> 장소 : 부경대 대회의실 내용 : 사업구간, 담장철거, 시설물설치 등 사업추진에 관한 사항 협약 체결
1. 30	제15회 남구 아카데미 개최	<ul style="list-style-type: none"> 장소 : 구청 대강당 내용 : 중장년층 성인병 예방을 위한 생활속의 건강관리



월 일	행 사 명	내 용
2. 4	스키와 함께 신나는 겨울속으로!	<ul style="list-style-type: none"> 장소 : 에덴밸리 스키장 내용 : 일반학생, 저소득자녀, 다문화 가정자녀 참여프로그램 운영
2. 4	Step by Step Project 사업 보고회	<ul style="list-style-type: none"> 장소 : 구청1층 대강당 내용 : Step by Step 사업 우수사례 및 성과 보고
2. 5	제1회 부동산평가위원회	<ul style="list-style-type: none"> 장소 : 구청 대회의실 내용 : 2009년도 표준지조사가격 심의
2. 6	제176회 남구의회 임시회 (2.6~1.3)	<ul style="list-style-type: none"> 장소 : 남구의회 본회의장 내용 : 남구 지방공무원 정원 조례 전부개정조례안 등
2. 6	남구국민체육센터 기공식	<ul style="list-style-type: none"> 장소 : 남구 용호동 백운포 체육공원 내용 : 남구 국민체육센터 기공식
2. 9	제10회 정월대보름 달맞이 행사	<ul style="list-style-type: none"> 장소 : 이기대공원 어울마당 내용 : 기원제, 축하공연, 달집태우기 등
2. 12	건강생활실천협의회 개최	<ul style="list-style-type: none"> 장소 : 보건소 3층 보건교육장 내용 : 2008 지역특화사업평가 및 2009 계획 심의
2. 17	자전거시범도로 착수보고회	<ul style="list-style-type: none"> 장소 : 구청 대회의실 내용 : 자전거 시범도로 개설공사 착수보고
2. 18	용산초등학교 영어체험교실 개관식	<ul style="list-style-type: none"> 장소 : 용산초등학교 강당 내용 : 영어체험교실 개관식 및 둘러보기
2. 23	민방위 비상소집훈련 (2.23~4.10)	<ul style="list-style-type: none"> 장소 : 남구 민방위교육장 내용 : 5년차 이상 민방위대원 비상응소 및 소양교육



월 일	행 사 명	내 용
2. 23	동절기 야생조수 먹이주기 행사	<ul style="list-style-type: none"> ◦ 장소 : 황령산 일원 ◦ 내용 : 야생조수 먹이주기(콩, 밀, 보리)
2. 24	사교육비 경감을 위한 영어 교육 세미나	<ul style="list-style-type: none"> ◦ 장소 : 구청 대강당 ◦ 내용 : 사교육비 경감을 위한 초등 영어 교육방안 등
2. 24	제1회 도시계획위원회	<ul style="list-style-type: none"> ◦ 장소 : 구청 대회의실 ◦ 내용 : 도시계획시설(도로)결정 외 2건
2. 25	지역사회복지협의체 회의	<ul style="list-style-type: none"> ◦ 장소 : 구청 대회의실 ◦ 내용 : 공립어린이집 재위탁 운영 적격 여부안 및 2009년도 보육시설 수급 계획안 등 심의
2. 25	예방접종 국가지원사업 설명회	<ul style="list-style-type: none"> ◦ 장소 : 보건소 3층 교육장 ◦ 내용 : 2009년도 필수예방접종 국가지원 사업 안내
2. 26	2009 노인일자리사업 발대식	<ul style="list-style-type: none"> ◦ 장소 : 구청 대강당 ◦ 내용 : 사업개요, 소양교육 및 안전사고 예방 교육
2. 26	제16회 남구 아카데미 개최	<ul style="list-style-type: none"> ◦ 장소 : 구청 대강당 ◦ 내용 : 우리식물에 대한 이해, 그리고 푸른남구 가꾸기
2. 27	보육시설 종사자 교육	<ul style="list-style-type: none"> ◦ 장소 : 구청 대강당 ◦ 내용 : 2009 달라지는 보육시책 및 회계 관리방법 등 교육
2. 27	2009년도 남구 교육경비 보조금 심의위원회 개최	<ul style="list-style-type: none"> ◦ 장소 : 구청 대회의실 ◦ 내용 : 교육경비 보조금 지원학교 심의
3. 3	구정조정위원회	<ul style="list-style-type: none"> ◦ 장소 : 구청 대회의실 ◦ 내용 : 소규모 공동주차장 부지매입안 심의



월 일	행 사 명	내 용
3. 3	구민참여 나눔마켓	<ul style="list-style-type: none"> ◦ 장소 : 구민광장 ◦ 내용 : 재활용품 참여자 자유판매
3. 6	지역인재육성사업 관련 토론회	<ul style="list-style-type: none"> ◦ 장소 : 부경대학교 ◦ 내용 : 방과후 코디네이터 및 전문강사 대상 토론회 개최
3. 10	도시숲 조성사업 실시설계 용역 중간보고회	<ul style="list-style-type: none"> ◦ 장소 : 구청 대회의실 ◦ 내용 : 도시숲 조성사업 용역 보고회
3. 12	정신보건센터 운영위원회 개최	<ul style="list-style-type: none"> ◦ 장소 : 남구 정신보건센터 ◦ 내용 : 2009년도 정신보건센터 운영계획 및 2008년도 업무보고 등
3. 13	우암동 녹색공간 조성사업 및 보상 설명회	<ul style="list-style-type: none"> ◦ 장소 : 우암2동 주민센터 ◦ 내용 : 우암동 녹색공간 조성 및 보상 설명
3. 16	제177회 남구의회 임시회 (3.16~3.23)	<ul style="list-style-type: none"> ◦ 장소 : 남구의회 본회의장 ◦ 내용 : 남구 공동주택 관리지원 조례안
3. 17	재정조기집행 추진상황 보고회	<ul style="list-style-type: none"> ◦ 장소 : 구청 대회의실 ◦ 내용 : 재정조기집행 추진상황 보고
3. 18	뫼골골목시장 상인 경영 마인드 함양 교육	<ul style="list-style-type: none"> ◦ 장소 : 대연5동 새마을금고 ◦ 내용 : 전통시장 상인 경영마인드 함양 교육
3. 20	사회단체보조금 지원 심의 위원회	<ul style="list-style-type: none"> ◦ 장소 : 구청 대회의실 ◦ 내용 : 사회단체보조금 지원여부 결정 심의
3. 23	동생말~이기대입구간 도로개설 용역 중간보고회	<ul style="list-style-type: none"> ◦ 장소 : 구청 대회의실 ◦ 내용 : 도로개설 실시설계용역 중간보고



월 일	행 사 명	내 용
3. 25	업무평가위원회	<ul style="list-style-type: none"> ◦ 대상 : 구청 소회의실 ◦ 내용 : 2008 규정 주요업무 종합평가 및 2009 BSC성과관리 시행계획 심의
3. 25	세계 결핵의 날 기념 시민 결핵 예방 캠페인	<ul style="list-style-type: none"> ◦ 장소 : 경성대 부경대 지하철역 ◦ 내용 : 결핵 예방 및 인식개선 홍보
3. 25	남구 오륙도 무용단 제2회 정기공연	<ul style="list-style-type: none"> ◦ 장소 : 남구청 대강당 ◦ 내용 : 북의 향연, 살풀이춤, 산조, 장고춤, 민요춤 등 공연
3. 26	제1회 직장교육	<ul style="list-style-type: none"> ◦ 장소 : 구청 대강당 ◦ 내용 : 성공하는 직장인의 이미지 메이킹
3. 27	봄철 나무심기 행사	<ul style="list-style-type: none"> ◦ 장소 : 장자산 일원 ◦ 내용 : 산불피해지 조림 1ha(400그루) 산불예방 홍보 및 산지정화 활동 실시
3. 27	LG메트로 작은섬지도서관 개관	<ul style="list-style-type: none"> ◦ 장소 : LG메트로 작은섬지도서관 ◦ 내용 : 국회의원, 사구의원, 문화원장 등 유관기관장, 자원봉사자 및 주민 등 150여명 참석
3. 27	남구노인복지관 건립공사 기공식	<ul style="list-style-type: none"> ◦ 장소 : 남구 대연동 1346번지 ◦ 내용 : 남구 노인복지관 기공 기념식
3. 31	임산부 영유아 영양플러스 사업 설명회	<ul style="list-style-type: none"> ◦ 장소 : 보건소 4층 대강당 ◦ 내용 : 사업안내 및 식품관리 방법 등
3. 31	문현초등학교 영어체험교실 개관식	<ul style="list-style-type: none"> ◦ 장소 : 문현초등학교 강당 ◦ 내용 : 영어체험교실 개관식 및 둘러보기
4. 3	구민 나무 나눠주기 행사	<ul style="list-style-type: none"> ◦ 장소 : 구청 앞 광장 진입부 ◦ 내용 : 식목일 기념 수목 2,150본, 꽃씨 2,000봉 주민 배부



월 일	행 사 명	내 용
4. 6	대호연립주택 주민간담회	<ul style="list-style-type: none"> ◦ 장소 : 감만2동 새마을금고 분소 ◦ 내용 : 감만2동 대호연립 대책 추진상황 보고
4. 9	의료협력 네트워크 구축 협약식 개최	<ul style="list-style-type: none"> ◦ 장소 : 구청 5층 대회의실 ◦ 내용 : 보건소와 활렐루야치과의원 의료협약 체결
4. 13	백운포체육공원 일원 차집관로공사 용역보고회	<ul style="list-style-type: none"> ◦ 장소 : 구청 대회의실 ◦ 내용 : 차집관로 설치공사 기본설계용역 보고회
4. 16	지역사회 재난안전 워크숍	<ul style="list-style-type: none"> ◦ 장소 : 부경대학교 ◦ 내용 : 위성정보를 이용한 재해정보 모니터링 방안 등
4. 20	직무성과계약 체결식	<ul style="list-style-type: none"> ◦ 장소 : 구청 대회의실 ◦ 내용 : 구청장과 5급 공무원간의 직무계약 계약 체결
4. 20	2009 동·보건소 종합감사 (4.20~6.26)	<ul style="list-style-type: none"> ◦ 장소 : 보건소, 대연3동 등 10개기관 ◦ 내용 : 최근 2년간 추진한 업무전반에 대한 감사
4. 20	다문화가정자녀·대학생 멘토 결연식	<ul style="list-style-type: none"> ◦ 장소 : 구청 대회의실 ◦ 내용 : 다문화가정 자녀와 대학생과의 멘토 결연
4. 21	「남구 대학로 문화거리 조성사업」 설계용역 보고회	<ul style="list-style-type: none"> ◦ 장소 : 구청 대회의실 ◦ 내용 : 기본모델(안), 기본설계 추진방향 보고
4. 22	숙명여대 여성인재육성 선언식 및 협약식	<ul style="list-style-type: none"> ◦ 장소 : 롯데호텔 아트홀 ◦ 내용 : 우수 여성인재 선발 협력
4. 25	제17회 오륙도사랑 걷기대회	<ul style="list-style-type: none"> ◦ 장소 : 이기대 순환도로 ◦ 내용 : 걷기대회 및 노래, 장기자랑 경품추첨 등



월 일	행 사 명	내 용
4. 27	행정서비스현장 T/F팀 체험단 운영(4.27~4.28)	◦ 장소 : 전남 함평군청 외 2개소 ◦ 내용 : 자매결연기관 축제현장 견학 및 벤치마킹 등
4. 27	제178회 남구의회 임시회 (4.27~5.4)	◦ 장소 : 남구의회 본회의장 ◦ 내용 : 남구 주민투표 조례 일부개정 조례안 등
4. 30	제17회 남구 아카데미 개최	◦ 장소 : 구청 대강당 ◦ 내용 : 부자의생각, 빈자의생각 경제의 흐름을 읽는 법
4. 30	2/4분기 도로관리 심의위원회	◦ 장소 : 구청 재난종합상황실 ◦ 내용 : 도로관리 심의(중복, 안전대책) 대상 24건
5. 1	구세군 부산요양원 신축 준공 개원식	◦ 장소 : 구세군부산요양원 ◦ 내용 : 요양원 신축 준공에 따른 개원
5. 3	청소년 선도보호 캠페인 전개	◦ 장소 : 부경대~경성대 주변 ◦ 내용 : 청소년 전화 1388홍보 청소년 유해환경 정화 팸플릿 배부
5. 3	제7회 중국유학생 체육대회	◦ 장소 : 부경대학교 ◦ 내용 : 중국유학생 1,000여명 대상 학교별 대항 체육대회
5. 6	「부산 남구 UN평화특구」 용역 추진사항 보고회	◦ 장소 : 구청 대회의실 ◦ 내용 : 타당성 조사 용역 추진사항 보고
5. 7	민방위 교육 (5.7~11.4)	◦ 장소 : 남구 민방위교육장 ◦ 내용 : 민방위대장 및 1~4년차 민방위대원 소양·실기교육
5. 7	「남구 대학로 문화거리 조성사업」 설계용역 보고회	◦ 장소 : 구청 대회의실 ◦ 내용 : 부경대 담장가꾸기 사업 실시설계(안) 보고



월 일	행 사 명	내 용
5. 7	수산종묘 방류	<ul style="list-style-type: none"> ◦ 장소 : 용호어촌계 마을어장 지선 (이기대 앞, 오륙도 부근) ◦ 내용 : 수산종묘(전복) 25,000미 방류
5. 8	제2회 남구문화 큰 잔치	<ul style="list-style-type: none"> ◦ 장소 : 보건소 대강당 ◦ 내용 : 「남구문화원」 1주년 기념 문화강좌 발표회 국회의원, 시·구의원, 문화원 이사 및 주민 등 150여명 참석
5. 11	신학기 맞이 관내 초, 중, 고, 특수학교장 초청간담회 (5.11~5.15)	<ul style="list-style-type: none"> ◦ 장소 : 관내 식당 ◦ 내용 : 교육협력네트워크 강화를 위한 간담회
5. 12	우리함께 달려요! 장애인청소년 어울마당	<ul style="list-style-type: none"> ◦ 장소 : 해남·해성학교 ◦ 내용 : 학생·교사·학부모 참여 게임 및 장기자랑 등
5. 13	제2회 어린이 건강축제 개최	<ul style="list-style-type: none"> ◦ 장소 : 평화공원 ◦ 내용 : 건강보건교육을 주제로 실시한 어린이 축제
5. 13	금연선포식 개최	<ul style="list-style-type: none"> ◦ 장소 : 평화공원 ◦ 내용 : 금연공원 지정 및 대외 홍보
5. 13	문현5 주택재개발사업 주민설명회	<ul style="list-style-type: none"> ◦ 장소 : 보건소 4층 강당 ◦ 내용 : 정비구역 지정고시에 따른 주민설명회
5. 13	“음식물쓰레기10%줄이기 공공주택 관련자 교육	<ul style="list-style-type: none"> ◦ 장소 : 구청 대강당 ◦ 내용 : 음식물쓰레기10%줄이기 적극 실천 협조
5. 17	2009 남구청장기 생활체육 동호인체육대회	<ul style="list-style-type: none"> ◦ 장소 : 백운포체육공원 등 ◦ 내용 : 축구, 테니스, 배드민턴 등 8개종목 2,600명 참석
5. 17	제12회 오륙도 어린이 사 생대회 및 어린이 한마당	<ul style="list-style-type: none"> ◦ 장소 : 환경관리공단 남부사업소 ◦ 내용 : 제12회 오륙도 어린이 사생대회



월 일	행 사 명	내 용
5. 18	제2회 부동산평가위원회	<ul style="list-style-type: none"> 장소 : 구청 대회의실 내용 : 2009년도 열람지가 적정 여부 및 의견제출지가 가격조정 심의
5. 20	「책읽기의 달인 호모부커스」 저자 초청강연회	<ul style="list-style-type: none"> 장소 : 구청 대강당 내용 : 교사 및 학부모 대상 책읽기 및 독서토론의 중요성 강의
5. 22	제179회 남구의회 임시회 (5.22~5.26)	<ul style="list-style-type: none"> 장소 : 남구의회 본회의장 내용 : 남구 통·반 설치조례 일부개정 조례안 등
5. 23	제2회 오륙도 청소년 음악제 개최	<ul style="list-style-type: none"> 장소 : 부경대학교 강당 내용 : 제2회 오륙도 청소년 음악제
5. 27	재난대응 안전한국훈련 (5.27 ~ 5.29)	<ul style="list-style-type: none"> 장소 : 재난종합상황실(7층), 용호동 백운포 내용 : 도상(중앙, 市 메시지처리) 및 현장훈련
5. 28	제18회 남구 아카데미 개최	<ul style="list-style-type: none"> 장소 : 구청 대강당 내용 : 내안에 잠들어 있는 즐거움과 열정을 깨워라
5. 29	U&Us Network 위탁운영 계약체결	<ul style="list-style-type: none"> 장소 : 보건소 3층 보건교육장 내용 : 네트워크 구축을 위한 실무자 간담회, 교육 등
6. 3	청소년 특별지원 심의 위원회 개최	<ul style="list-style-type: none"> 대상 : 심의위원 7명 내용 : 특별지원청소년 지원사항, 지원 여부, 지원금액 심의
6. 4	외국인 유학생 건강체험 행사	<ul style="list-style-type: none"> 장소 : 동명대학교 내용 : 운동, 영양, 금연, 구강 보건교육 등 외국인 유학생 건강체험 행사
6. 10	사서도우미 역량강화 교육 (6.10~6.12)	<ul style="list-style-type: none"> 장소 : 도서관 시청각실 내용 : 작은도서관 우수 운영 사례 등 현장 실무 중심의 교육 실시



월 일	행 사 명	내 용
6. 11	제2회 주부독서 골든벨 대회 개최	<ul style="list-style-type: none"> 장소 : 구청 대강당 내용 : 제2회 새마을문고 남구지부 주부 독서 골든벨
6. 11	이기대 반딧불이 관찰행사 개최	<ul style="list-style-type: none"> 장소 : 이기대공원 내용 : 사생대회 및 글짓기 행사 실시
6. 13	남구 자원봉사 박람회 개최	<ul style="list-style-type: none"> 장소 : 구청 대강당 내용 : 자원봉사에 대한 구민의 관심과 참여 유도로 함께 사는 사회분위기 조성
6. 16	제180회 남구의회 임시회 (6.16~6.26)	<ul style="list-style-type: none"> 장소 : 남구의회 본회의장 내용 : 남구 학교급식 지원에 관한 조례안 등
6. 17	산학협력 체결	<ul style="list-style-type: none"> 장소 : 경성대 총장실 내용 : 경성대와 보건소 간 산학협력 체결
6. 23	인력동원 실제훈련	<ul style="list-style-type: none"> 장소 : 부산진구청 대강당외 1 내용 : 기술인력 36명 동원응소, 전시임무 고지 및 교육 등
6. 23	외국인유학생 건강안전망 구축 네트워크 발대식	<ul style="list-style-type: none"> 장소 : 구청 1층 대강당 내용 : 사업설명, 위촉장 수여, 자원봉사자 선서 등
6. 24	관학교류협정 체결	<ul style="list-style-type: none"> 장소 : 보건소 3층 교육장 내용 : 동명대학교와 보건소 간의 교류협정 체결
6. 24	보육시설 종사자 연수회 개최	<ul style="list-style-type: none"> 장소 : 구청 대강당 내용 : 유공자 표창 및 특강
6. 25	“남구 대학로 문화거리 조성사업”설계용역 보고회 (최종)	<ul style="list-style-type: none"> 장소 : 구청 대회의실 내용 : 걷고싶은 테마거리 조성, 가로등 및 교통시설물 정비 기본설계(안) 보고



월 일	행 사 명	내 용
6. 26	평생학습마을 개소식	◦ 장소 : 일신님아파트 ◦ 내용 : 평생학습마을 개소
6. 26	2009년 직원정보화능력 경진대회	◦ 장소 : 구청 정보화교육장 ◦ 내용 : 2009년 직원정보화능력 경진대회
6. 27	대가야의 발자취를 찾아서! 운영	◦ 장소 : 경남 고성 일원 ◦ 내용 : 대가야박물관 관람, 뗏목체험, 미꾸라지잡기체험 등 농촌체험 ※ 한국관광공사 공동주최
6. 29	이기대및백운포일원 친수 연안 조성사업 용역보고회	◦ 장소 : 구청 대회의실 ◦ 내용 : 기본 및 실시설계 용역 보고
6. 29	제19회 남구 아카데미	◦ 장소 : 구청 대강당 ◦ 내용 : 한가지라도 똑 부러지는 삶
6. 30	제11기 오륙도여성대학 (6.30~7.21)	◦ 장소 : 구청 대강당 ◦ 내용 : 건강, 재테크, 시낭송, 노래교실 등 14개 강좌
7. 2	자원화시설 체험단 환경 투어	◦ 장소 : 생곡매립장 등 ◦ 내용 : 생활쓰레기매립장, 음식물쓰레기 처리시설 등 견학
7. 3	구민참여 나눔마켓	◦ 장소 : 구민광장 ◦ 내용 : 재활용품 참여자 자유판매
7. 7	제181회 남구의회 1차 정례회(7.7~7.15)	◦ 장소 : 남구의회 본회의장 ◦ 내용 : 2008회계연도 결산 승인 등
7. 10	UN 평화문화특구 관련 주민공청회 개최	◦ 장소 : 구청 대강당 ◦ 내용 : 특구계획안 설명



월 일	행 사 명	내 용
7. 10	제2회 도시계획위원회	<ul style="list-style-type: none"> 장소 : 구청 대회의실 내용 : 도시계획시설(도로)결정 외 1건
7. 14	구청장 동 순방	<ul style="list-style-type: none"> 장소 : 대연1동 외 5개동 내용 : 구청장 동 순방
7. 22	제3회 부동산평가위원회	<ul style="list-style-type: none"> 장소 : 구청 대회의실 내용 : 2009년도 이의신청지가 심의
7. 23	제20회 남구 아카데미	<ul style="list-style-type: none"> 장소 : 구청 대강당 내용 : 미래사회의 변화와 교육의 방향
7. 23	3/4분기 도로관리 심의위원회	<ul style="list-style-type: none"> 장소 : 구청 재난종합상황실 내용 : 도로관리 심의(중복, 안전대책) 대상 14건
7. 27	학교용지부담금 환급 조정위원회 개최	<ul style="list-style-type: none"> 장소 : 구청 소회의실 내용 : 학교용지부담금 환급 조정
8. 14	문현3동 필우탕 주변 외1개소 도로개설 개통식	<ul style="list-style-type: none"> 장소 : 도로개설지 현장 내용 : 문현3동 필우탕주변 및 문현1동 효성택시주변 도로 준공
8. 14	드림스타트 대상아동 소방안전 체험교실 및 응급처치 교육	<ul style="list-style-type: none"> 장소 : 소방안전본부 외 1개소 내용 : 화재대피 및 소화훈련 체험
8. 17	을지연습 (8.17 ~ 8.20)	<ul style="list-style-type: none"> 장소 : 구청 대강당 내용 : 비상소집, 도상훈련, 주요현안토의, 불시민방공대피훈련등 국가위기대응연습
8. 18	못골골목시장 활성화 연구용역 중간보고회	<ul style="list-style-type: none"> 장소 : 구청 대회의실 내용 : 못골골목시장 활성화 방안 중간보고 및 의견 수렴



월 일	행 사 명	내 용
8. 19	관·학 교류협정 체결식	<ul style="list-style-type: none"> ◦ 장소 : 동명대학교 응용관 ◦ 내용 : 미래지향적 발전을 위한 상호 교류협정 체결
8. 21	도서관과 함께 떠나는 “부산문학기행” 운영	<ul style="list-style-type: none"> ◦ 장소 : 요산문학관 등 3개관 ◦ 내용 : 초등학생 및 소외계층어린이 대상 부산 소재 문학관 탐방
8. 22	드림스타트 대상가구 1일 가족캠프	<ul style="list-style-type: none"> ◦ 장소 : 함지골청소년수련관 ◦ 내용 : 자존감 형성, 가족티셔츠 제작, 미술공연 등
8. 25	구정조정위원회	<ul style="list-style-type: none"> ◦ 장소 : 구청 대회의실 ◦ 내용 : 경관조명시설 취득안 외 1건 심의
8. 26	공동주택 관리주체 교육	<ul style="list-style-type: none"> ◦ 장소 : 남구 보건소 4층 대강당 ◦ 내용 : 공동주택 관리비 인터넷 공개제도
8. 27	상수도 시설 견학	<ul style="list-style-type: none"> ◦ 장소 : 덕산정수장 ◦ 내용 : 정수장 견학
8. 31	신종인플루엔자 대응 추진상황 보고회	<ul style="list-style-type: none"> ◦ 장소 : 구청 대회의실 ◦ 내용 : 신종플루 대응 추진상황 보고 및 예방관리 대책 보고
8. 31	제10회 바르게 사는 주부 교실	<ul style="list-style-type: none"> ◦ 장소 : 보건소 대강당 ◦ 내용 : 산야초차 만들기 강연
9. 1	지역사회 건강조사 실시 (9. 1~11.30)	<ul style="list-style-type: none"> ◦ 장소 : 남구전역 ◦ 내용 : 보건 및 의료관련 지역주민 건강조사
9. 3	주민등록담당자 선진지 견학 (9.3~9.4)	<ul style="list-style-type: none"> ◦ 장소 : 인천 세계도시축전 ◦ 내용 : 선진지 견학을 통한 직원 사기진작 도모



월 일	행 사 명	내 용
9. 4	「기록과 역사의 발자취를 따라」 테마 견학	<ul style="list-style-type: none"> ◦ 장소 : 국가기록원 부산지원 ◦ 내용 : 역사기록관 소개 및 국가중요 기록물의 보존관리
9. 6	구민참여 나눔장터 개장	<ul style="list-style-type: none"> ◦ 장소 : 구민광장 ◦ 내용 : 재활용품 참여자 자유판매
9. 8	제21회 남구 아카데미	<ul style="list-style-type: none"> ◦ 장소 : 구청 대강당 ◦ 내용 : 행복한 선물, 옵티미스트
9. 8	구정조정위원회	<ul style="list-style-type: none"> ◦ 장소 : 구청 대회의실 ◦ 내용 : 공유재산 교환에 따른 토지취득안 외 1건 심의
9. 15	물가안정 종합대책 회의	<ul style="list-style-type: none"> ◦ 장소 : 구청 대회의실 ◦ 내용 : 추석 맞이 물가안정을 위한 대책 마련
9. 17	이기대 공원입구 교통체계 개선사업 준공식	<ul style="list-style-type: none"> ◦ 장소 : 용호종합사회복지관 주차장 ◦ 내용 : 교통체계 개선사업 준공
9. 17	부산예술회관 기공식 (젊음의 광장 조성사업)	<ul style="list-style-type: none"> ◦ 장소 : 예술회관 건립 부지 내(옛 차량등록사업소) ◦ 내용 : 기원제 퍼포먼스 등 식전행사 공식행사 등
9. 17	외국인유학생 건강안전망 구축을 위한 기금 전달식	<ul style="list-style-type: none"> ◦ 장소 : 남구전역 ◦ 내용 : 외국인 유학생 건강안전망 구축 후원금 전달 및 격려사
9. 21	제182회 남구의회 임시회 (9.21~9.28)	<ul style="list-style-type: none"> ◦ 장소 : 남구의회 본회의장 ◦ 내용 : 남구 사무의 민간위탁에 관한 조례안 등
9. 22	전통시장 이용 및 공동상품권 구매 캠페인	<ul style="list-style-type: none"> ◦ 장소 : 대연사거리 ◦ 내용 : 추석맞이 전통시장 이용 및 공동 상품권 구매 홍보 캠페인 실시



월 일	행 사 명	내 용
9. 24	2009년도 지역인재 육성 사업 중간보고회	<ul style="list-style-type: none"> ◦ 장소 : 구청 대회의실 ◦ 내용 : 지역인재육성사업 중간평가 및 컨설팅
9. 25	민방위대 창설 제34주년 기념행사	<ul style="list-style-type: none"> ◦ 장소 : 구청 대강당 ◦ 내용 : 유공자 표창, 민방위대 창설이후 활동보고, 신종플루 특강 등
10. 6	오륙도 등대체험 일일환경 학교 운영	<ul style="list-style-type: none"> ◦ 장소 : 오륙도 등대섬 ◦ 내용 : 오륙도 등대체험 일일환경학교 체험
10. 6	계절독감 예방접종 실시 (10월중)	<ul style="list-style-type: none"> ◦ 장소 : 보건소 후문 ◦ 내용 : 지역주민 독감예방접종 실시
10. 7	구정조정위원회	<ul style="list-style-type: none"> ◦ 장소 : 구청 대회의실 ◦ 내용 : 지역사회복지계획 용역 실시안 심의
10. 8	상수도 시설 견학	<ul style="list-style-type: none"> ◦ 장소 : 덕산정수장 ◦ 내용 : 정수장 견학
10. 10	제18회 오륙도사랑 구민걷기대회	<ul style="list-style-type: none"> ◦ 장소 : 이기대 순환도로 ◦ 내용 : 걷기대회 및 노래, 장기자랑 경품추첨 등
10. 12	제183회 남구의회 임시회 (10.12~10.19)	<ul style="list-style-type: none"> ◦ 장소 : 남구의회 본회의장 ◦ 내용 : 2009년도 행정사무감사 계획서 승인의 건
10. 13	2009 시정현장 방문	<ul style="list-style-type: none"> ◦ 장소 : 구청 대강당 ◦ 내용 : 구민과의 대화, 희망나무심기 등
10. 14	아이날기 좋은세상 남구운동본부 출범식	<ul style="list-style-type: none"> ◦ 장소 : 구청 대강당 ◦ 내용 : 저출산 극복 국민인식 개선 및 캠페인 추진

월 일	행 사 명	내 용
10. 15	2009 부산 남구 문화·관광 사진공모전(10.15~11.20)	<ul style="list-style-type: none"> ◦ 접수 : 10.15~11.20(72명 301점) ◦ 시상 : 12.16 (구청 대회의실) ◦ 전시 : 12.21~12.24(1층 대강당앞 복도) ◦ 내용 : 대상 등 34점 작품 선정, 시상 및 전시
10. 16	효 실천 선언문 선포식	<ul style="list-style-type: none"> ◦ 장소 : 구청 대강당 ◦ 내용 : 효행자 표창, 선언문 낭독, 효행장려 시행계획 설명
10. 21	「임산부의 날」 캠페인	<ul style="list-style-type: none"> ◦ 장소 : 못골지하철역 만남의 광장 ◦ 내용 : 임산부의 날 홍보 및 출산 장려 캠페인
10. 22	못골골목시장 활성화 연구 용역 최종보고회	<ul style="list-style-type: none"> ◦ 장소 : 구청 대회의실 ◦ 내용 : 못골골목시장 활성화 방안 모색
10. 22	나사함 발달장애인 복지관 개관식	<ul style="list-style-type: none"> ◦ 장소 : 나사함발달장애인복지관 3층 ◦ 내용 : 복지관 개관식
10. 22	제22회 남구 아카데미	<ul style="list-style-type: none"> ◦ 장소 : 구청 대강당 ◦ 내용 : 부산의 비전과 발전전략
10. 23	UN의날 기념행사	<ul style="list-style-type: none"> ◦ 장소 : UN기념공원 ◦ 내용 : 기념식 및 추모공연 등
10. 23	「부경대 담장가꾸기 사업」 준공식	<ul style="list-style-type: none"> ◦ 장소 : 부경대 잔디광장 ◦ 내용 : 준공기념식, 축하공연, 현장순시 등
10. 23	UN군 참전기념탑 경관조명 점등식	<ul style="list-style-type: none"> ◦ 장소 : 부산박물관 정문 주차장 ◦ 내용 : 국회의원, 구의원, 주민 등 150여명 UN탑 경관조명시설 준공 및 점등
10. 27	외국인 유학생 건강축제	<ul style="list-style-type: none"> ◦ 장소 : 외국어 대학교 ◦ 내용 : 운동, 영양, 금연, 구강 보건교육 등 외국인 유학생 건강체험 행사



월 일	행 사 명	내 용
10. 27	「사랑쌀기 통장」 갖기 협약식	◦ 장소 : 우암초등학교 ◦ 내용 : 자원봉사 협약식 체결, 사랑쌀기 통장 전달식
10. 28	제3회 도시계획위원회	◦ 장소 : 구청 대회의실 ◦ 내용 : 도시계획시설(도로)변경결정
10. 30	새주소 정비사업 주민설명회	◦ 장소 : 구청 대강당 ◦ 내용 : 새주소 정비사업 안내 및 홍보
10. 31	청소년 농어촌 체험프로그램 운영(10.31~11.1)	◦ 장소 : 경남 거제 쌍근마을 ◦ 내용 : 어촌마을 체험 등
11. 5	4/4분기 도로관리 심의위원회	◦ 장소 : 구청 재난종합상황실 ◦ 내용 : 도로관리 심의(중복, 안전대책) 대상 20건
11. 9	교육경비 보조금 지원학교 방문(11. 9. ~ 11. 19)	◦ 장소 : 관내 20개교 ◦ 내용 : 교육경비보조금 지원사업 성과 확인 및 의견 수렴 등
11. 7	어르신 실버문화학교 실버 통기타 앙상블 공연	◦ 장소 : 다솜아트홀 ◦ 내용 : 관내 거주 60세 이상 어르신(20) 대상 전문강사 위탁교육 및 공연
11. 11	신종인플루엔자 단체 예방 접종(11.11부터)	◦ 장소 : 관내 초·중고 53개교 ◦ 내용 : 신종인플루엔자 예방접종
11. 11	환경기초시설 현장 견학	◦ 장소 : 부산환경공단 등 ◦ 내용 : 환경기초시설 현장 견학
11. 13	외국인 유학생 건강체험 행사	◦ 장소 : 경성대학교 ◦ 내용 : 운동, 영양, 금연, 구강 보건교육 등 외국인 유학생 건강체험 행사



월 일	행 사 명	내 용
11. 15	황령산 편백나무 숲길 걷기대회	<ul style="list-style-type: none"> 장소 : 황령산 일원 내용 : 황령산 편백나무 숲길 걷기
11. 17	제1회 남구 도시디자인 위원회 개최	<ul style="list-style-type: none"> 장소 : 남구청 5층 대회의실 내용 : 문현3동 경로당 신축공사에 따른 도시디자인 심의
11. 18	2009 복지박람회 개최 (11.18~11.30)	<ul style="list-style-type: none"> 장소 : 구청 1·2층 민원홀 내용 : 일반주민들에게 다양한 복지체험 활동을 통한 소통의 장 마련
11. 18	2009년도 부동산 중개업자 교육	<ul style="list-style-type: none"> 장소 : 구청 대강당 내용 : 중개업자 업무능력 향상 방안 등
11. 19	남구 리틀야구단(탱크야구단) 창단식	<ul style="list-style-type: none"> 장소 : 구청 대강당 내용 : 남구 리틀(탱크)야구단 창단식 ※ 단장 : 박정태(롯데자이언츠 코치)
11. 20	물가지킴이 봉사단 발대식	<ul style="list-style-type: none"> 장소 : 구청 대회의실 내용 : 물가지킴이 봉사단 자긍심 고취 및 물가안정·소비자보호 다짐
11. 20	제23회 남구 아카데미	<ul style="list-style-type: none"> 장소 : 구청 대강당 내용 : 명심보감에서 배우는 삶의 지혜
11. 25	제184회 남구의회 2차 정례회(11.25~12.21)	<ul style="list-style-type: none"> 장소 : 남구의회 본회의장 등 내용 : 2010년도 예산안 편성 심의 등
11. 26	2009년도 행정사무감사 (11.26~12.2)	<ul style="list-style-type: none"> 장소 : 남구의회 1·2회의실 내용 : 2009년도 행정사무전반에 대한 감사
11. 27	문현동 동천변일원 침수지 해소공사 준공식	<ul style="list-style-type: none"> 장소 : 문현2동 동서고가도로 내용 : 동천변 침수지해소공사 준공



월 일	행 사 명	내 용
11. 27	노인쉼터 개소식	<ul style="list-style-type: none"> ◦ 장소 : 문현1동 한양아파트 내 노인쉼터 ◦ 내용 : 개소식, 테이프 커팅, 경로잔치 등
11. 27	황령산 장애인데크 등산로 준공식	<ul style="list-style-type: none"> ◦ 장소 : 해남학교 운동장 ◦ 내용 : 경과보고, 기념사, 축사 등
11. 27	행복경로당 개소식	<ul style="list-style-type: none"> ◦ 장소 : 문현1동 행복경로당 ◦ 내용 : 개소식, 테이프 커팅, 경로잔치 등
11. 30	남구 국민체육센터 위탁운영자 선정 심의위원회	<ul style="list-style-type: none"> ◦ 장소 : 구청 대회의실 ◦ 내용 : 남구 국민체육센터 관리운영 위탁운영자 심의
12. 3	용호골목시장 상인 의식 혁신교육	<ul style="list-style-type: none"> ◦ 장소 : 용호골목시장 상인회 ◦ 내용 : 용호골목시장 상인 경영마인드 함양
12. 9	치매환자 가족교육	<ul style="list-style-type: none"> ◦ 장소 : 보건소 보건교육장 ◦ 내용 : 치매환자 가족 교육 및 건강검진
12. 9	「오륙도문학」 제17호 출판기념회 및 시상식	<ul style="list-style-type: none"> ◦ 장소 : 구청 대회의실 ◦ 내용 : 「오륙도문학」 출판기념회 및 오륙도문학상·신인문학상 시상식
12. 15	용호3 주택재개발사업 주민설명회	<ul style="list-style-type: none"> ◦ 장소 : 용호2동 주민자치센터 ◦ 내용 : 원활한 사업추진을 위한 의견수렴 및 방안모색
12. 15	「손주사랑 소망트리」 점등식	<ul style="list-style-type: none"> ◦ 장소 : 구청 민원홀 ◦ 내용 : 저소득 조손가정의 사연을 담아 작은 성품 지원
12. 16	제24회 남구 아카데미	<ul style="list-style-type: none"> ◦ 장소 : 구청 대강당 ◦ 내용 : 부산에서 만주까지



월 일	행 사 명	내 용
12. 16	야생조류 먹이주기 행사	◦ 장소 : 황령산 일원 ◦ 내용 : 야생조수 먹이주기(콩, 밀, 보리)
12. 18	노래연습장 업주 교육	◦ 장소 : 구청 대회의실 ◦ 내용 : 법령, 소방, 기타행정 홍보
12. 18	용당세관 담장벽화 준공식	◦ 장소 : 용당세관 뒷길(동양화) 앞 ◦ 내용 : 구청장 인사말, 커팅식 등
12. 18	2009 드림스타트 성과보고회 개최	◦ 장소 : 구청 대강당 ◦ 내용 : 2009년 드림스타트사업 성과보고, 대상아동 솜씨자랑 및 작품전시회 등
12. 21	제1회 도로명주소위원회	◦ 장소 : 구청 대회의실 ◦ 내용 : 도로구간 및 도로명(안) 심의
12. 22	오륙도 퓨전콘서트스쿨 공연	◦ 장소 : 가람아트홀 ◦ 내용 : 관내 중,고등학생(12) 대상 동아리 결성 공연
12. 23	남구노인복지관 위·수탁 운영 협약식 체결	◦ 장소 : 구청 대회의실 ◦ 내용 : 남구노인복지관 위·수탁 운영 협약
12. 24	이기대공원 관리사무소 준공식	◦ 장소 : 이기대공원 관리사무소 앞 ◦ 내용 : 경과보고, 기념사, 현판제막식 등
12. 28	제4회 도시계획위원회	◦ 장소 : 구청 대회의실 ◦ 내용 : 도시계획시설(도로)결정 외 2건
12. 29	산타그룹 회장단 교육	◦ 장소 : 구청 대회의실 ◦ 내용 : 손주사랑소망트리 선물세트 전달 방법교육



5. 언론에서 본 남구

국제신문 2009. 1. 12.

오륙도 '전국구' 관광자원

부산 남구에 있는 오륙도가 전국을 대표하는 관광자원으로 선정됐다. 남구청은 '오륙도 일출'이 행정안전부의 '제3회 살기 좋은 지역자원 경연대회' 100선에 처음으로 선정됐다고 9일 밝혔다.

이 대회는 지역을 대표하는 자연경관, 인공 구조물, 지역문화 중 경제적 파급효과를 유발할 수 있는 관광자원을 선정하는 것으로 전국 16개 시·도 1200여개 지역자원이 참여했다.

살기 좋은 지역자원으로 선정되면 한국관광공사와 연계해 관광상품 개발의 기회를 가질 수 있다. 또 전국 관광자원을 소개하는 도록에도 실리게 된다. 오륙도 외에 부산에서는 ▷사하구 낙동강하구 철새도래지 ▷기장 오랑대 일출 ▷부산국제수산물도매시장 ▷차이나타운 거리 ▷해운대해수욕장 비치파라솔 물결 등이 100선에 포함됐다.

MBC 2009. 1. 27.

남구도서관 매직잉글리시 버스

남구도서관은 내일(28일)부터 30일까지 사흘간 도서관 정문 주차장에서 매직잉글리시 버스를 운영한다고 밝혔습니다.

매직 잉글리시 버스는 원어민이 영어 동화책을 읽어주는 스토리 존과, 영상물을 시청한 뒤 대화 체험을 하는 토크 존, 영어권 국가의 문화와 지리를 소개하는 월드 존, 다양한 미술활동을 영어로 진행하는 아트 존으로 나뉘어 학습을 하게 됩니다.

매직 잉글리시 버스의 운영시간은 오전 10시부터 오후 1시까지며, 참가 접수는 28일 오전 9시부터입니다.

국제신문 2009. 1. 29.

국제라이온스협회 부산지구 남구지역 '이기대공원 안내도 제막식'



국제라이온스협회 부산지구 남구지역(부총재 배도성)은 최근 이기대공원 해안산책로에서 김인대 부산지구 총재, 이종철 남구청장 등이 참석한 가운데 '이기대공원 안내도 제막식'을 가졌다.

연합뉴스 2009. 2. 4.

부산 남구국민체육센터, 6일 기공



부산 남구는 6일 오후 4시 백운포 체육공원에서 허남식 시장과 지역 국회의원, 국민체육공단 이사장, 주민 등 600여명이 참가한 가운데 남구국민체육센터 기공식을 갖는다고 3일 밝혔다.

104억원이 투입돼 2010년 2월 준공 예정인 남구국민체육센터는 1만900㎡ 부지에 지하1층, 지상3층 규모로 건립되며 수영장, 스포츠용품점, 체력단련장, 체력측정실, 체육관(농구장), 에어로빅실, 다목적강의실, 유아놀이방 등이 들어선다.

남구 관계자는 2006년 백운포 체육공원 부지에 국민체육센터를 건립하기로 확정된 이후 2년7개월만에 첫삽을 뜨게 됐다며 지역주민들이 이 곳에서 다양한 체육활동과 레저를 즐길 수 있게 된다고 말했다.



국제신문 2009. 2. 6.

부산 남구 '스키와 함께 신나는 겨울 속으로' 프로그램 운영



부산 남구(구청장 이종철)는 지난 4일 양산에덴밸리 리조트에서 남구에 거주하는 초등학생과 중학생을 대상으로 '스키와 함께 신나는 겨울 속으로' 프로그램을 운영했다.

부산일보 2009. 2. 6.

월급 짜투리 돈으로 학생들에 웃음 줬죠
남구청 직원 십시일반 어려운 가정 자녀 대상 교복지원사업 펼쳐

"몇 백원씩 모아 수십명 학생들의 기를 살렸습니다."

신학기를 앞두고 중고등학생 자녀를 둔 어려운 이웃들에게 고가의 교복이 큰 부담이 되고 있는 가운데 부산 남구청이 천원이하의 '짜투리 월급'과 조의금 등을 합쳐 이들에게 교복 구입비를 지원한다.

남구청은 짜투리 월급 등 다양한 방식으로 모인 1천500여만원의 기부금으로 소년소녀가장과 기초생활수급자 자녀 60여명에게 교복지원 사업을 펼친다고 6일 밝혔다.

남구청의 짜투리 교복나눔이 시작된 것은 지난해 2월. 남구청은 공동모금회와 협약해 교복지원사업 모금계좌를 만들어 직원 585명의 월급을 이곳에 넣기 시작했다. 이때부터 직원들은 이 계좌에서 천원 이하의 짜투리를 제외하고 월급을 수령하고 있다.

개인기부도 이어졌다. 남구청 총무과 고정용 씨는 부친상 조의금 100여만원을 어려운 자녀를 위한 교복구입지원금으로 쓰기로 결심했고, 남구의회 오은택 의원도 지난해 9월부터 자신의 월급 10%를 교복지원사업에 기부하고 있다.

남구청 관계자는 "학생들 사이에서도 브랜드 교복을 선호하는 풍도가 생겨 어려운 가정의 자녀들이 힘들어 하고 있다"며 "십시일반으로 모인 짜투리가 학생들에게 큰 힘이 될 수 있어 교복지원사업을 더욱 활성화할 것이다"고 말했다.

남구청은 2007년 2월에도 기초생활보호사업 우수구 선정 포상금 1천여만원으로 40여명의 학생에게 교복을 지원했다.

부산일보

2009. 2. 18.

남구 교육인적자원개발벨트 사업 등 지역 인재육성 우수사업 선정

부산·울산·경남 광역경제권 인재육성사업인 울산시의 '부·울·경 주력산업 맞춤형 학습-고용연계사업'(이하 부·울·경사업)이 '교육과학기술부 2008년 지역 인재육성 우수사업'에 선정됐다.

교육과학기술부는 수도권을 제외한 13개 시·도의 2008년도 지역인재육성사업 최종평가 결과 33개 공모사업 중 부·울·경사업을 비롯해 '부산 남구 교육인적자원개발벨트 사업'(부산), '항공우주산업 인재육성 클러스터'(경남) 등 사업 수행실적 및 성과가 우수한 8개 계속지원사업을 선정했다고 18일 밝혔다.

교과기부는 올해에도 지역 인재개발에 총 80억원을 지원하기로 하고 올해 신규 사업은 3월에 선정 결과를 발표하기로 했다.

연합뉴스

2009. 2. 25.

부산 남구청, 노인 730명에 일자리 제공

부산 남구청은 용호종합사회복지관, 남구종합사회복지관 등 5개 기관과 공동으로 11억여원을 들여 730여명의 노인들에게 일자리를 제공한다고 24일 밝혔다.

노인들은 각 동 주민센터의 환경지킴이, 보건소의 건강증진 홍보단, 용호복지관의 아이사랑사업단, 남구복지관의 다솜학습강사단, 대한노인회 남구지회의 지하철 안전도우미, 실버택배 등에 참여해 하루 3~4시간씩 근무하고 20만원 이내의 임금을 받게 된다.

남구청은 지난달 12일부터 2주간 노인일자리 사업에 참여할 노인들을 모집했는데 1천346명이 참여해 2대1의 경쟁률을 보였다.

남구청은 26일 구청 대강당에서 노인일자리사업 발대식을 갖는다.

발대식에는 '건강한 노인의 보람있고 가치있는 시간 활용법'을 주제로 전문강사들의 강의도 있을 예정이다.



서울신문 2009. 2. 27.

[나눔바이러스 2009] “꽃보다 쌀”

- 부산 남구 쌀 나눔 은행 운영… 화환 대신 축하 쌀 받아 기부

“꽃도 좋지만 이보다 더 아름다운 쌀 나눔으로 행복을 전해 보세요.”

최근 부산시 남구 용호동의 한 아파트 단지에 음식점을 개업한 최모(45)씨는 고교 동창회와 친목계 모임, 지인 등에게 초청장을 보내며 개업 축하 화환 대신 쌀 등을 보내 달라고 요청했다. 이렇게 해서 들어온 물품은 20kg짜리 쌀 177포, 10kg짜리 31포, 김치 10kg짜리 5상자였다. 시가로 840여만원어치에 달했다. 최씨는 이 쌀과 김치를 남구가 운영하는 ‘꽃보다 아름다운 쌀나눔 은행’에 맡겼다.

● 환경보호·이웃돕기 ‘일거양득’

지난 6일 용호동에서 열린 국민체육센터 기공식에서도 동명대 이무근 총장이 20kg짜리 쌀 3포대를 보내는 등 16명이 모두 730kg의 쌀을 보내 왔다.

부산 남구가 각종 기념행사 및 경조사와 승진 때 보내는 화환 및 축분 대신 ‘쌀’로 축하해 주자는 취지에서 개설한 ‘꽃보다 아름다운 쌀나눔 은행’(이하 쌀나눔 은행)이 눈길을 끌고 있다.

남구는 쌀나눔 은행의 활성화를 위해 오는 6월까지 남부교육청, 남부경찰서, 남부소방서 등 관공서 및 각종 단체 등에도 참여를 요청했다. 7월부터는 구민들과 식당, 업소, 기업체 등을 대상으로 홍보에 나서기로 했다.

● 기부자에겐 기부 영수증 발급

구 관계자는 “각종 기념식 등에 준비하게 진열된 화환 등은 자기과시의 권위로 잘못 인식되고 있다.”며 “낭비 요인을 줄이고 환경보호와 어려운 이웃을 돕는 취지로 쌀 나눔은행을 추진하게 됐다.”고 설명했다.

기탁자는 축하객이 보낸 쌀을 구청의 쌀나눔 은행에 보내면 구청은 이를 어려운 이웃 및 사회복지시설에 나눠 준다. 기부자에게는 기부 영수증이 발급되며 자신이 원하는 사람에게 전달하도록 수혜자 지정도 가능할 수 있다.

이종철 남구청장은 “쌀 나눔 행사가 우리 사회에 건전한 기부문화를 확산하는 계기가 될 것으로 기대한다.”고 말했다.

연합뉴스 2009. 3. 3.

남구, 13개 학교에 1억원 지원

부산 남구는 일선 학교의 교육환경 개선에 소요되는 경비 일부를 보조하기 위해 13개 초.중.고교에 교육경비보조금 1억원을 지원하기로 결정했다고 2일 밝혔다.

이에 따라 특수학교인 혜성.혜남학교는 각각 1천만원씩을 지원받아 치료목적의 정원과 체력단련실 등을 마련하고 용호초등학교도 1천만원으로 급식실 식탁과 의자를 교체한다.

부산일보 2009. 3. 4.

아시아공동체학교 점심 걱정 던다 - 남구청·시 지원기로

형편이 넉넉지 못한 외국인 자녀들을 위한 국내 유일의 대안학교인 '아시아 공동체'가 재정적 어려움을 겪고 있다는 소식(본보 2월19일 8면 보도)이 전해지면서, 부산시와 남구청이 이들의 '점심걱정'을 덜어주기로 했다.

부산 남구청은 부산시와 협의해 급식 문제로 어려움을 겪고 있는 아시아공동체 43명의 학생들에게 2천300만원의 예산을 투입해 3월부터 구내 식당을 무료로 이용할 수 있도록 지원한다고 4일 밝혔다.

아시아공동체는 남구 문현동에서 대연동 남구청 인접지역으로 이사를 오면서 그동안 부담하지 않았던 월세가 생겼고, 학생들의 형편상 도시락을 싸오기가 어렵지만 학교 내 식당이 사라져 점심 급식이 어렵게 됐다.

이같은 소식이 전해지자 남구청은 부산시와 협의해 예산지원을 약속받았다. 이에 따라 아시아공동체 학생들은 구내식당에서 매일 3천원에 이르는 점심식사를 무료로 먹을 수 있게 됐다.



조선일보 2009. 3. 6.

온갖 기적들이 우리를 지켜줘요 - 부산 아시아공동체학교, 남구청 1년간 무료점심

이주 외국인 자녀 위한 부산 아시아공동체학교
남구청 1년간 무료점심
작은 사랑 모아 큰 기적

저소득 이주 외국인 자녀들을 위한 국내 유일의 대안학교인 부산 남구 대연동 '아시아공동체학교(☎051-633-1381)'가 오랜만에 웃었다.

부산 남구가 최근 이 학교 학생 43명에게 1년간 구내식당에서 점심을 무료로 제공하기로 했기 때문이다. 1년간 점심 급식 제공에 드는 돈은 2700만원. 적지 않은 도움이다.

남구측은 "문현동에서 대연동으로 이사오면서 학교 내 식당이 없어지고, 미등록 대안학교여서 교육청 지원도 받지 못한다는 딱한 소식을 듣고 돕기로 했다"고 말했다. 이로써 러시아 아이인 미짜(12), 인도네시아인 엄마를 둔 찬욱이(8) 등 이 학교 아이들은 점심 걱정을 하지 않아도 되게 됐다.

이 학교는 빌려 쓰고 있던 기존 건물이 너무 낡아 허물고 새로 지어야 했기 때문에 이사를 왔다. 그러나 학교 면적이 660㎡에서 절반 수준으로 좁아졌다. 때문에 학교 안의 식당이 없어진 것이다. 지난 2월 16일 이사 오면서도 곡절을 겪었다. 새 건물을 구하지 못했기 때문이다. 결국 이 학교를 운영하는 사단법인의 김태균(40) 회장이 사재로 전세금을 내고 지금의 남구청 부근으로 보금자릴 옮겼다. 전세금 2000만원에 월세 160만원이다.

'아시아공동체학교'는 학생으로부터 학비나 등록금을 받지 않는다. 무료다. 1~6학년, 한글·우리말 배움터인 디딤돌반 등 7개 학급이 운영 중이다. 각 학급당 3~12명의 학생들이 공부하고 있다. 러시아·중국·파키스탄·네팔·인도·모로코·몽골·인도네시아 등 학생이나 부모의 출신국은 다양하다. 상근 교사 4~5명에 교수·번역사 등 자원봉사 교사 10여명이 힘을 보태 아이들을 가르치고 있다. 운영비는 대부분 230여명의 후원자들이 십시일반으로 내는 회비로 조달된다. 회비는 1000원~10만원씩 내고 있다. 때로 모자라는 돈은 사단법인의 김 회장이 보태거나 특별 후원을 받아 메운다. 그래서 남구측의 급식비 부담은 진짜 큰 도움이다. 오는 16일 내야 하는 월세 160만원이 벌써부터 걱정이다. 후원회원들의 도움만으로 이를 덜 형편이 안되기 때문이다.

물론, 등·하교하는 아이들을 실어 나르는 차량 2대의 기름값이나 아이들이 음악 공부를 하는 데 쓰일 첼로·플루트·바이올린 같은 악기 등 아쉬운 것이 한두가지가 아니다.

이 학교 박효석 상임 이사는 "우리 학교는 보통 사람들의 작은 사랑이 모여 운영되고 있는 기적의 학교"라며 "수많은 작은 기적들이 계속 일어나 학교가 더 커지고 잘 운영되길 매일 빌고 있다"고 말했다.



국제신문 2009. 3. 24.

자원봉사 하신 손님 가격 깎아 드립니다 - 남구 할인가맹점 제도 실시

부산 남구는 자원봉사활동 활성화를 위해 '자원봉사 할인 가맹점' 제도를 실시한다고 23일 밝혔다. 이 제도는 연간 30시간 이상 자원봉사 활동을 벌인 사람이 가맹 업소에서 물품이나 서비스를 구매할 때 5% 이상 가격을 깎아주는 것이다. 자원봉사자는 봉사활동이 기록돼 있는 자원봉사 통장과 신분증을 제시하면 할인을 받게 된다.

남구청은 지역 내 모든 업소(유흥업 제외)를 대상으로 자원봉사 할인 가맹점 신청을 받아 오는 5월부터 운영에 들어갈 계획이다. 가맹점으로 등록된 업소에는 인증서와 스티커를 제공한다.

남구청 관계자는 "자원봉사자와 자영업소를 연결함으로써 봉사활동에 대한 인식을 높이고 가맹 업소 영업에도 도움을 줄 것으로 기대된다"고 말했다.

국제신문 2009. 3. 25.

백운포 체육공원 더 넓어진다 - 남구 내년까지 2만㎡ 추가 조성



부산 남구는 용호동 백운포 체육공원을 이용하는 지역 주민과 스포츠 동호인들의 발길이 갈수록 증가함에 따라 이곳에 잔디축구장, 풋살경기장 등 체육시설을 내년 2월까지 대폭 확충하기로 했다.

남구청은 백운포 체육공원의 이용 건수가 지난 2007년 350건에서 지난해 448건으로 늘어난 데 이어 올해 들어서도 70여 건에 이른다고 24일 밝혔다. 특히 주말에 이곳 체육시설을 사용하려면 적어도 3주일여 전에 예약해야 할 정도로 경쟁이 치열하다.

지난 주말 부산 남구 용호동 백운포 체육공원 내 축구장에서 동호인들이 경기를 벌이고 있다. 남구청은 이곳 공원 일대에 잔디 축구장과 풋살 경기장 등 체육시설을 내년 2월까지 추가 조성할 예정이다. 김동하 기자 kimdh@kookje.co.kr

백운포 체육공원(2만7800㎡)에는 축구장(2개 면) 테니스장(8개 면) 등 구기종목을 할 수 있는 넓은 공간과 쉼터 등이 갖춰져 있어 지역 주민과 생활체육·스포츠 마니아들로부터 각광을 받고 있다. 시설 사용료가 시간당 2만원으로 비교적 저렴하고, 공원 인근에 오륙도와 해군작전사령부의 함정 등 볼거리가 풍부

한 점도 인기를 모으는 요소이다.

축구동호인 정민호(37·부산 해운대구) 씨는 "학교 운동장을 빌리는 것보다 저렴해 주말마다 이곳에 와서 경기를 한다. 특히 주변의 자연경관이 좋아 가족과 함께 나와 즐긴다"고 말했다.

남구청은 이 같은 현상에 따라 백운포 내 여유 부지 2만1000㎡에 체육시설을 추가 조성하기로 했다. 시·국비 등 16억5000만 원을 들여 천연 잔디축구장(1개 면)과 풋살 경기장(2개 면), 게이트볼장(4개 면), 족구·배구장(1개 면), 인라인스케이트장(1개 면) 등을 내년 2월까지 만들 계획이다. 구청 관계자는 "내년 2월에 남구국민체육센터까지 완공되면 백운포 체육공원은 수영 등 각종 스포츠를 1년 내내 즐길 수 있는 종합체육단지로 거듭날 것"이라고 말했다.



국제신문 2009. 3. 30.

농협하나로클럽 용호점-인근 재래시장 상생 협약

세일자제·영업시간 등 준수키로

오는 4월 중 부산 남구 용호동에 개점하는 농협하나로클럽 용호점이 인근 재래시장인 용호시장 등 3개 시장과 지역상권 활성화 및 상생 발전을 도모하고 있다. 같은 상권을 놓고 대립하기 보다는 지역민 우선 채용, 영업시간 상호 준수 및 파격세일 자제 등을 통해 협력한다는 취지다.

농협부산경남유통은 지난 25일 부산시 남구청에서 4월중 개점에정인 농협하나로클럽 용호점과 인근 용호시장, 용호삼성시장, 용호골목시장 등 3개 시장상인회 대표와 상생협약을 체결했다고 29일 밝혔다. 그동안 양측은 주요 취급품목이 중복되는 점과 하나로클럽의 파격 세일 행사와 영업시간 등을 놓고 마찰을 빚어왔다.

농협부산경남유통은 상생 방안으로 지역 구직자를 우선으로 채용하고 파격세일과 사은품 행사를 자제한다고 밝혔다. 또 시장 내 노점상, 교통체증 등의 문제를 공동으로 해결하고 시장 행사 등을 지원하는 내용도 공동 추진사항에 대해서도 협의했다.

부산일보 2009. 4. 11.

동네치과의원이 구청과 손잡고 봉사활동 나선다

- 문현동 할렐루야치과 · 남구청 의료협력네트워크 구축 협약



동네치과의원이 구청과 손잡고 봉사활동 나선다
부산 남구 할렐루야치과와 남구청 관계자들이 9일 남구청 대회의실에서 협약식을 갖고 기념촬영을 하고 있다.

총 무료 의치 및 치료 지원 등 활동을 펼치게 됐다.

할렐루야치과의 최강덕 대표원장은 "10여년 전부터 주변의 어려운 이웃을 위해 무료 진료를 해왔다. 이번 협약을 통해 본격적으로 의료봉사활동을 펼치게 됐다"고 말했다. 이 치과는 지난해에는 필리핀 수도 마닐라에서 700km 이상 북쪽에 떨어진 라금에서 열린 의료 봉사 활동에 참가하기도 했다.

최 원장은 "남구 지역에는 외국인 유학생이 1천100명이나 된다. 다들 치과 진료에 어려움을 겪고 있다는 이야기를 듣고 이들에게 의료 지원을 하기로 했다"고 밝혔다. 할렐루야치과의 무료 진료는 매달 둘째주 수요일에 남구 보건소에서 진행될 예정이다.

"10년 전부터 해오던 봉사활동을 이제 체계적으로 펼쳐볼까 합니다."

동네 치과가 구청과 손잡고 봉사활동에 나섰다.

부산 남구 문현동에 위치한 할렐루야치과의원은 9일 남구청(구청장 이종철)과 '의료협력 네트워크 구축 협약' 체결식을 가졌다. 이 협약으로 할렐루야치과는 앞으로 남구보건소에서 지역의 외국인 유학생 치과진료, 영유아 구강 검진 및 보건교육, 의료취약계층

부산일보 2009. 4. 11.



부산 남구의회(의장 이희철)는 지난 8일 성동초등 전교어린이회 임원을 대상으로 2009년도 남구의회 청소년 의회교실을 열었다.

부산일보 2009. 4. 21.

화령산에 장애인 등산로 생긴다 - 남구청, 부산지자체로는 첫 추진 주목

"산이 높다 한들 휠체어로 오르지 못하겠는가." 아스팔트가 아닌 산길을 올라 푸른 자연을 느끼고 싶은 장애인들의 바람이 곧 이뤄질 전망이다. 지난해부터 논의되던 황령산 장애인 등산로가 본격적으로 추진돼 이르면 올해 상반기에 완공된다.

21일 부산 남구청에 따르면 오는 6월까지 대연동 황령산 자락에 시비 5억여원을 들여 길이 380m, 너비 1.5m 규모의 장애인용 등산로인 목재 데크를 설치한다.

5억 투입 길이 380m 오는 6월 완공 계획
남구청, 부산 지자체로는 첫 추진 주목

남구청은 '장애인의 날'인 20일 구청에서 '장애인 데크 등산로 조성 사업 설명회'를 열고, 등산로 추진 사업이 현재 설계용역 마무리 단계에 있으며 5월까지 착공할 예정이라고 밝혔다.

황령산 장애인 등산로는 나무판자를 깔고 난간을 세워 완만한 '데크로드'로 이어지며, 장애인 특수교육기관인 부산해남학교 운동장 뒤편에서부터 황령산 중턱의 산길까지 연결된다. 등산로 곳곳에는 편의시설과 휠체어가 교차해 지나갈 수 있는 여유공간 등이 들어선다. 장애인 등산로는 부산에서는 처음으로 설치되며, 2007년 한국녹색문화재단이 강원도 횡성군 청태산에 설치한 적이 있다.

장래인 등산로가 완성되면 장애인들이 편안하게 자연을 접할 수 있어 '웰빙'에 대한 장애인들의 욕구를 어느 정도 해소시켜 줄 것으로 기대된다.

장애인은 물론 노약자들도 휠체어를 타거나 지팡이를 짚고 등산로를 오를 수 있다. 또 장애인 등산로가 끝나도 연결된 황령산 중턱 산길은 경사가 완만해 휠체어 등을 타고 계속해서 등산할 수 있다.

특히 이 일대에는 부산해남학교를 비롯해 부산해성학교와 부산구화학교 등 600여명의 장애인 이 다니는 특수학교가 밀집해 있어 장애인 등산로는 장애 청소년들의 재활 활동에 활용될 것으로 기대를 모으고 있다.

황령산 장애인 등산로는 지난해 초부터 추진되었으나 토지 소유권 이전 문제와 예산 확보의 어려움 등으로 사업이 지지부진했다. 결국 남구청은 코스변경 등 계획을 수정해 올해 본격적으로 사업에 착수했다.

남구청 관계자는 "휠체어를 타야 하는 장애인들에게 지금까지 등산은 사실상 불가능했다"며 "황령산 장애인 등산로는 남구 등록 장애인 1만7천여명은 물론 부산 전체 장애인들이 울창한 자연에서 휴식을 취하고 심신을 단련할 수 있는 공간으로 이용될 것으로 기대된다"고 말했다.



부산일보 2009. 4. 30.



【포토뉴스】오륙도사람 걷기대회

부산 남구 생활체육협의회(회장 강이수)는 최근 이기대공원에서 지역주민 2천300여명이 참가한 가운데 제 17회 오륙도사람 걷기대회를 개최했다.

부산일보 2009. 5. 4.

간판만 바꿨는데 정말 달라졌죠? -경성대~부경대 720m 구간 정비 마무리 단계

"간판만 바뀌어도 도시가 달라진다."

3일 오후 부산 남구 대연동 경성대~부경대 거리. 눈에 띄는 것은 이들 업소의 간판 모습. 최근 간판정비사업이 속속 진행되면서 간판들이 정리되고 있어 거리가 훨씬 깔끔해진 인상을 주고 있다.

4일 남구청에 따르면 지난 1월 시작된 대연동 경성대와 부경대 사이 도로 양 방향 720m 구간의 간판정비사업이 90% 이상의 공정을 마쳐 현재 마무리 단계에 접어들었다.

이에 따라 가로간판은 가로와 세로 크기가 각각 3m×60cm, 돌출간판은 80cm×1.1m로 규격이 통일됐다. 간판 수도 762개에서 289개로 줄어든다.

남구청은 5월 한 달간 부경대에서 교통방송까지 420m 구간을 2차 간판정비구역으로 정하고 2차 정비작업을 벌인다.

간판들은 일정한 규격 속에 업소명이 들어가 통일된 느낌을 주지만, 자세히 들여다보면 간판마다 글씨체가 다르다. 넓은 판 위에 글씨를 넣은 것이 아니라 개별 글자를 간판으로 제작했기 때문에 건물 여백이 명확히 드러나는 게 특징.

종전에는 건물이 간판으로 뒤덮여 있어 간판찾기가 오히려 더 힘들었지만, 지금은 건물 여백 위의 간판들이 흰 종이의 검은 글씨처럼 한눈에 쏙 들어온다.

남구 간판 시범거리 주민자율추진협의회 김창희 회장은 "간판의 크기와 수가 줄어들면 손님이 줄어든 것이라는 우려도 있었지만, 그런 부작용은 찾아보기 어렵다"고 말했다.

부산시는 앞으로 간판정비사업을 장기과제로 선정해 사업을 추진할 계획이다. 매년 1~3곳의 기초지자체를 선정하고 시비를 지원해 간판을 정리해 나간다는 구상이다.

국제신문

2009. 5. 7.

부산 유엔공원 일대 ‘평화의 상징’ 만든다 - 남구 75만㎡ 지역 특구 지정

부산 남구 유엔기념공원 일대가 평화특구로 조성된다.

남구는 6일 구청 대회의실에서 '부산 남구 유엔평화특구' 지정을 위한 용역착수 보고회를 열었다. '유엔평화특구'란 세계 유일의 유엔기념공원을 중심으로 한 75만 ㎡ 일대를 평화특구로 지정해 국제적인 관광명소로 조성하겠다는 계획이다. 이를 위해 오는 7월까지 용역을 거친 후 정부에 특구지정을 신청, 연내에 지정 절차를 마무리할 예정이다.

남구는 유엔기념공원과 더불어 평화특구가 국제 평화를 상징할 수 있도록 각종 인프라를 구축하고 다양한 행사를 마련할 계획이다. 이 일대에 평화기념관과 평화상징탑을 건립하는 한편 인근 대학생들을 주축으로 전 세계 청년들이 참여하는 세계평화축전 및 유엔평화 페스티벌 등을 개최할 방침이다. 또 부산청년세계평화상도 제정해 지역 청년들이 평화에 기여할 수 있도록 한다.

남구의 중심부를 차지하는 이 일대는 유엔기념공원뿐만 아니라 부산문화회관 부산박물관 등 문화적 인프라 여건이 좋은 편이다. 인근 당곡공원 일대에는 일제강제동원 역사기념관 건립이 예정돼 있고 옛 차량사업소 부지에는 부산예술회관이 들어설 예정이다. 이곳이 평화특구로 지정되면 이 같은 시설들과 더불어 평화박물관이나 유엔평화센터 같은 평화와 역사의 상징성을 갖는 시설들과 함께 지역 발전에 기여할 것으로 보인다. 또 지역 개발을 위한 도로 통행과 녹지 점용 등 각종 규제 완화에도 도움이 된다.

남구 관계자는 "유엔기념공원을 중심으로 한 이곳은 대학가가 인접해 젊은층의 유입이 원활한 데다, 오륙도 등 천혜의 자연환경도 갖춰 평화특구로 지정할 경우 세계적인 관광명소로 발전할 수 있을 것"이라고 말했다.

- ◇ 부산 남구 유엔평화특구 개요

 - 위 치 : 부산 남구 대연동 779 일원 75만 ㎡
 - 사 업 비 : 884억 원
 - 추진사업
 - ▷일제강제동원 역사기념관 건립
 - ▷평화박물관 건립
 - ▷유엔평화 페스티벌 개최
 - ▷세계평화축전 개최 등



KBS 1R 2009. 5. 12.

이종철 남구청장 '부산전망대' 인터뷰

Q-1. 내일인가요? 남구청에서 금연 구역을 지정해서 운영 하게 되죠?

예, 그렇습니다.
내일, 5월 13일부터 이기대공원과 평화공원 2곳을, 금연 공원으로 지정하여 운영하게 됩니다. 이기대공원은, 남구의 상징적 공원이기에 선정하게 되었으며, 평화공원은, 인근의 지역 주민이 가장 많이 이용하는 도시공원으로, 이 2곳을 금연공원으로 선정하여 운영합니다. 금연 공원 운영을 통하여 좀 더 깨끗하고 맑은 남구의 이미지를 만들 생각이며, 금연 환경 조성을 통하여, 지역 주민의 건강 증진에 보다 힘쓰고자 합니다.

**Q-2. 이기대공원과 평화공원 전역이 금연 구역이 되는 건가요?
공원 내에 별도의 흡연 장소가 운영되는 것 아닌가요?**

이기대공원과 평화공원 전역을 금연 구역으로 지정합니다. 따라서, 별도의 흡연 장소를 두고 있지 않으며, 이기대공원은 크게, 백운포 진입로부터 용호동 이기대성당입구와 각 산책로를 포함한 전 구역이며, 평화공원은 UN기념공원과 조각공원을 제외한 평화공원 전 구역입니다. 이 곳에는 금연 공원임을 알리는 금연 조형물을 설치하여, 주민들에게 금연 공원으로서의 이미지를 부각시키는 등, 홍보 활동을 지속적으로 하고 있습니다. 따라서, 금연 공원 내에서는 주민들의 적극적인 협조를 유도하여, 빠른 시일 내에 금연 공원이 정착되도록 노력하겠습니다. 또한, 금연 공원이 활성화되고 지역 내 자연스럽게 금연분위기가 확산이 되면, 점진적으로 금연 공원 확대를 검토해 볼 생각입니다.

Q-3. 지난 해 남구에서 관련 조례를 마련했기 때문에 금연구역에서 흡연을 하면 법적인 제재를 받을 수 있게 되죠?

현재 금연관련 법령은, 『국민건강증진법』을 상위법으로 하고 있습니다. 또한, 국민건강증진법을 토대로 하여 남구는 2005년 3월 30일 『부산광역시 남구 국민건강증진법 위반자에 대한, 과태료 부과징수 조례』를 제정하여 운영하고 있습니다.

하지만, 본 조례는 금연구역 및 금연구역 지정 시설에 한해, 위반사항에 대하여 과태료를 부과하고 있으며, 흡연자에 대한 처벌 조항은 따로 규정하고 있지 않습니다. 이번 금연 공원 지정은 남구 금연조례의 현실화 방안으로 마련되었으며, 금연 공원 내에서 자율적인 금연 환경 조성을 위하여 주민들의 협조가 필요합니다. 따라서, 공원 내에서의 흡연자에 대하여 조례로 법적인 조치를 할 수는 없는 상황입니다.

Q-4. 부산에서는 지난 2007년부터 해운대와 광안리 등 해수욕장과 일부 유원지에서 금연구역이 운영되고 있는데요. 금연구역 지정이후 환경개선이냐 성과가 있는지 궁금합니다...

금연구역 지정을 통하여, 기존 보다 나은 환경 개선 효과가 있다고 생각합니다. 해운대나 광안리는 전국적으로 유명한 곳이라, 해수욕장 개장 시기에는 다소 관리가 어렵다고 생각하지만, 비수기에 금연구역 지정 전 보다 흡연자의 비율이 낮다고 볼 수 있습니다. 하지만, 금연구역 지정이 단순한 일회성 행사 또는, 보여주기식 행정이라면 곤란하다고 생각합니다. 지속적인 홍보와 환경 모니터링을 통하여, 꾸준한 관리를 통해서만 주민들의 협조를 구할 수 있다고 봅니다. 남구 금연공원은 앞으로 『명예 건강증진 홍보단』과 『지역 내 자원봉사자』를 통하여, 꾸준한 금연 환경 조성을 위하여 활동을 할 계획입니다.

Q-5. 내일부터 남구의 공원 일대에서 금연 구역이 운영되는데요. 시간을 두고 시민들에게 홍보하는데도 신경을 써주시기 바랍니다. 그런가하면 남구에서는 대학로 문화거리 조성에 신경을 쓰고 있죠?

경성대에서 부경대에 이르는 구간은, 지하철 역세권으로 젊은 대학생은 물론, 많은 주민들이 모이는 신흥 인구밀집지역입니다. 그러나 낡고 오래된 보도와 폐쇄적인 담장, 노후된 가로 시설물, 무질서하게 얹혀있는 전선 등이 도시미관을 크게 해치고 있습니다. 따라서 교육과 문화의 중심지인 우리 남구를, 젊고 생동감 넘치는 대학로 가로환경 조성을 위해, 「대학로 문화거리 조성사업」을 추진하고 있으며, 이 사업에는 「부경대 담장가꾸기」, 「걷고싶은 테마거리 조성」, 「가로등 및 교통시설물 정비」, 「배전선로 정비」 등 개별사업을 포함하고 있습니다.

특히, 올해는 「부경대 담장가꾸기」 사업을 중점 추진키로 하고, 5월 중순경 설계용역이 완료되면, 6월말부터 본격적인 공사에 들어가 10월경에 완료할 예정입니다. 이 사업은 부경대학교 외곽에 설치되어 있는 폐쇄형 담장을 허물고, 그 자리에 조경시설과 주민편의시설을 설치하여, 학생과 지역주민들에게 도심속의 쉼터로 전면 개방될 예정입니다.

부산일보 2009. 5. 15.



부산 남구청(청장 이종철)은 지난 12일 해성·해남학교 체육관에서 장애인청소년, 학부모, 교사가 하나 되는 장애인 청소년 어울마당을 열었다.

연합뉴스 2009. 5. 21.

부산 남구 '자전거 전용도로' 25일 개통

부산 남구청은 자전거 전용 시범도로 개통식이 25일 LG메트로시티 아파트광장에서 배영길 행정부시장, 이종철 남구청장, 지역 국회의원 등이 참석한 가운데 열린다고 21일 밝혔다.

길이 1.5km에 폭 1.2~2.5m 규모의 이 자전거도로는 5억원이 투입돼 대연동 경성대 앞에서 수영구 남천동 메가마트 앞까지 기존 차로를 줄이는 방식으로 지난 18일 완공됐다.

남구청은 보행자와 자동차 운전자, 자전거 이용자들이 불편을 겪지 않도록 시범주행 등을 통해 자전거 전용도로의 문제점과 개선책을 파악할 예정이다.

남구청 관계자는 "부산 도심에 자전거 전용도로가 조성되기는 이 곳이 처음"이라며 "이 일대 주민들은 자전거와 지하철을 이용해 출퇴근도 할 수 있게 됐다"고 말했다.



국제신문 2009. 6. 2.

부산 남구 친선축구경기



부산 남구(구청장 이종철)는 지난달 30일 용호동 백운포 체육공원에서 남구청 축구동호회와 경성대, 동명대, 부경대, 부산외국어대 외국인유학생들과의 친선축구경기를 열었다.

연합뉴스 2009. 6. 8.

남구 드림스타트센터 개소

부산 남구청은 5일 오후 우암2동 주민센터에서 이종철 구청장 등이 참석한 가운데 저소득층 아동과 그 가족에게 맞춤형 복지·건강·교육서비스를 제공할 '드림스타트센터' 개소식을 가졌다.

드림스타트사업은 저소득층 아동에게 가난이 대물림되는 경로를 차단하고 공평한 출발기회를 보장할 수 있도록 통합서비스를 제공하는 국가주도형사업이다.

드림스타트사업 지역으로 선정된 남구는 우암2동주민센터에 드림스타트센터를 설치, 사회복지사와 보육교사, 간호사 등을 채용해 본격적인 사업에 들어갔다.

국제신문

2009. 6. 18.

대학로 ‘간판 공해’ 옛말 - 남구 간판정비사업 완료



부산 남구의 '간판이 아름다운 시범거리 조성사업'으로 상점간판이 산뜻하게 바뀐 경성대·부경대 인근 대학로. 박수현 기자

좁은 거리에 각종 간판이 어지럽게 설치돼 미관을 흐렸던 부산 남구 대학로가 간판정비 사업으로 산뜻하게 바뀌었다.

남구는 경성대~부경대 방면 대학로 거리의 '간판이 아름다운 시범거리 조성 사업'을 이달 말 완료한다고 17일 밝혔다. 이 사업은 남구 용소삼거리~교통방송국 구간(780m) 대학로 상가의 간판을 보기 좋게 바꾸는 것이다. 남구는 국비 4억 원을 포함해 모두 6억 원의 예산으로 지난 3월 공사에 착수했다. 이 일대 214개 업소 471개 간판을 전문디자인 업체가 설계한 LED 조명 간판으로 바꿨으며, 간판의 크기를 일률적으로 줄이는 대신 각 가게의 특징을 살린 귀여운 글씨체로 개성을 살렸다.

부경대 학생 이수진(여·23) 씨는 "건물마다 일정하게 간판이 정비돼 보기 좋다. 양

증맞은 간판을 살펴보는 재미도 쏠쏠하다"고 말했다.

특히 LED 조명 간판으로 전기료가 종전의 10분의 1 수준으로 감소해 가게 상인들의 부담을 덜어주고 있다. LED 조명 간판은 백열등보다 수명이 길고 전기에너지로 전환하는 효율이 높아 에너지 절감 효과가 크다. 남구 관계자는 "앞으로 옥외광고물 수수료 등을 광고물 기금으로 조성해 간판정비사업에 추가 지원할 계획"이라고 말했다.어갔다.

연합뉴스

2009. 6. 24.

“외국인 유학생 ‘건강안전망’ 촘촘히” 부산 남구보건소-대학-병원 등 협약체결

부산 남구보건소는 지역 대학, 의료기관 등과 함께 외국인 유학생들의 건강을 관리하는 '외국인 유학생 건강안전망 구축 협약'을 체결했다고 24일 밝혔다.

협약에는 부경대.경성대.부산외대.동명대 등 남구지역 대학 4곳과 성모병원 등 5개 지역병원, 남구정신보건센터 등이 참여했다.

협약에 따라 대학들은 유학생들을 위한 건강관리상담센터를 만들고 학생이 원하면 의료기관과 연계해 건강관리를 받을 수 있도록 주선하게 된다. 남구보건소는 외국인 유학생을 대상으로 조사를 벌여 그에 맞는 건강관리교실을 개설할 예정이다.

남구보건소는 기관들이 참여하는 위원회를 구성, 민간으로부터 기부금을 지원받아 외국인 유학생들의 건강검진비와 치료비를 마련할 계획이다.

남구보건소 관계자는 "남구지역 대학에 다니는 외국인 유학생 1천155명 중 80% 이상이 중국과 동남아시아에서 온 학생들이며 이들 대부분이 청결의식이 부족하거나 치료비를 감당하지 못해 병을 방치하는 경우가 많아 건강안전망을 구축하게 됐다"고 말했다.



부산일보 2009. 6. 30.

남구 대학로가 또 한 번 달라진다

부경대의 '담장허물기'와 '대학로 테마거리 조성 공사'가 본격적으로 시작됐다. 간판정비사업과 자전거전용도로 설치 작업에 이어 이번 공사까지 마무리되면 부산의 대표 대학로인 경성·부경대 일대의 '리모델링'이 완료되는 셈이다.

부산 남구청은 지난 22일부터 오는 9월까지 부경대 정문 좌우 660여m의 폐쇄형 담장을 허무는 한편, 경성대 정문에서 부경대를 따라 영남제분까지 이어지는 2km의 인도를 대상으로 테마거리를 조성하는 공사에 착수했다고 밝혔다. 또 구청은 최근 '남구 대학로 문화거리조성 기본설계' 최종보고회를 열고 테마거리 주변 시민휴식공간 재배치 등 관련 사업 계획을 확정했다.

간판 정비·자전거 도로 설치

벤치 조명·쓰레기통도 고급화

현재 부경대는 시멘트와 철제가 혼용된 잿빛 담장에 둘러 싸여 있다. 담장이 허물어지면 조망형 가로수가 기존 담장을 대신하게 되기 때문에 대학 내 잔디 등 녹색공간들이 시민들에게 개방된다.

담장이 철거된 구간을 포함해 부경대 정문 좌우 2km 구간에서는 '인간(human)', '대학(university)', '녹색(green)'이라는 세가지 테마로 나뉘어 보행환경 개선 작업이 이뤄진다.

이 사업에 따라 기존의 각종 교통표지판, 쓰레기통 등 인도 위 시설물은 고급화된 디자인으로 대체된다. 또 LED조명·벤치형조명 등이 곳곳에 배치돼 야간 경관도 크게 개선된다. 담장이 사라진 부경대 인접 지역 잔디 위로는 벤치·목재데크 등이 설치된다.

테마거리조성 사업은 올해 상반기에 이뤄진 간판정비사업, 자전거전용도로 설치 사업과의 '시너지효과'도 기대된다.

이미 지난 2월부터 시작돼 지난 24일 마무리된 간판정비사업 덕에 경성·부경대 일대의 거리미관은 큰 폭으로 개선됐다는 평가를 받고 있다. 또 지난 5월말에 자전거전용도로 공사가 끝남에 따라 차량과 인도가 크게 구분돼 이미 이 일대는 보행자 위주 환경으로 변화했다.

오는 9월께 테마거리 조성 사업까지 마무리되면 경성·부경대 일대는 서울의 '마로니에 거리'에 버금가는 지역내 대학로로 발전할 수 있다는 기대를 모으고 있다.

국제신문

2009. 7. 2.

유엔참전기념탑 ‘빛의 옷’ 입는다 - 부산 남구 경관조명 설치 계획

부산 남구 대연동에 있는 유엔참전기념탑이 이르면 다음달 화려한 빛으로 새단장한다.

남구는 유엔기념공원 앞에 있는 유엔기념탑에 LED경관조명을 설치한다고 1일 밝혔다. 유엔기념탑에 LED 조명기구와 조명제어반을 설치해 야간에 조명을 켜고 주변을 밝히겠다는 것이다.

유엔기념탑은 부산시가 1975년 유엔의 날을 기념해 만든 것으로, 유엔기념공원과 함께 일대를 대표하는 조형물이다. 하지만 도로 한가운데 있다보니 밤이 되면 제대로 알아보기 힘들었다. 앞으로 경관조명이 갖춰지면 밤에 유엔기념탑을 밝혀주는 동시에 일대 도심경관을 개선시킬 수 있어 새로운 지역 명물이 될 것으로 기대된다.

경관조명은 남구 대연5동 (주)종로전기가 올해 초 사회 공헌 차원에서 제안해 이뤄졌다. 광안대교 경관조명 작업을 담당한 이 업체는 경관조명에 드는 비용 6000만 원과 설계를 맡기로 했다.

남구는 지난달 19일 부산도심경관위원회 자문위원들을 대상으로 유엔기념탑 경관조명을 시연한 뒤 이들의 자문을 토대로 설계를 마쳤다. 남구는 이달 중순께 일반 시민들에게 유엔기념탑 경관조명을 공개한 뒤 이들의 의견을 수렴해 최종 설계를 확정할 계획이다.

남구 관계자는 "지역 업체의 도움으로 남구를 대표하는 조형물인 유엔기념탑을 새단장해 시민들에게 또다른 볼거리를 제공할 수 있을 것"이라고 말했다.



국제신문 2009. 7. 29.

한국에 언니가 생겼어요 - 부산 남구 이주여성 19명, 새마을부녀회와 1대 1 결연

한글교육 등 정착생활 도움
봉사활동도 함께 할 계획

부산 남구 새마을부녀회 회원들과 국제결혼 이주여성들의 '아름다운 동행'이 눈길을 끌고 있다.

28일 오후 3시께 남구 문현4동 썸지도서관. 문현4동 부녀회장 강영순(54) 씨와 중국인 이주여성 이미려(32) 씨가 머리를 맞대고 앉아 책을 읽고 있었다. 이 씨는 한국으로 시집온 지 6년이 다 되어가지만 아직 한글이 서툴다. 이 씨가 책을 읽어내려가다 틀려서 멍쩍어 하자 강 씨는 "괜찮으니 다시 읽어봐"라며 격려했다.

이들의 인연은 2년 전으로 거슬러 올라간다. 부녀회장을 맡은 강 씨가 중국에서 시집 온 이 씨를 알게 돼 부녀회 가입을 권유하면서 교류가 시작됐다. 한국 사회가 낯선 데다 시집살이 등 문화적 차이로 인해 스트레스가 심했던 이 씨에게 강 씨가 고민 상담을 해주면서 자연스럽게 가까워졌다.

강 씨는 시간이 날 때마다 이 씨를 불러 한국요리나 살림살이 노하우를 가르쳤다. 또 김장 담그기, 봉사활동 등을 함께 하며 한국생활에 적응하도록 도왔다. 덕분에 이 씨는 누구보다 부녀회 활동에 적극적인 '한국 아줌마'가 됐다.

남구 우암2동에 사는 누엔 티투하(여·36) 씨 역시 박순례(49) 우암2동부녀회장과 스스럼없이 지내고 있다. 베트남에서 한국으로 온 지 6개월가량 된 그는 모든 것이 낯설어 집밖에 나가는 걸 꺼려했다. 이 같은 사정을 알게 된 박 씨가 직접 티투하 씨를 데리고 다니면서 한글을 가르쳐주고 시장도 함께 가면서 한국사회 적응을 도왔다. 티투하 씨는 "회장님이 언니처럼 잘해줘서 부산 생활이 즐겁다"고 말했다.

이처럼 부녀회장들이 이주 여성들을 돕게 된 것은 이웃인 이들이 한국생활에 적응하지 못하는 것을 안쓰럽게 여겼기 때문이다.

남구 새마을부녀회 김금옥 회장은 "동네 어디서든 쉽게 찾아볼 수 있을 정도로 한국사회에 이주여성들이 많지만 이들이 겪는 고통을 잘 모르는 경우가 많다"며 "문화적 환경 차이와 시집살이 등으로 이들이 방황하면 결국 지역사회에 또 다른 문제를 야기할 수 있기 때문에 이웃사촌인 우리가 도와야겠다 싶어 시작한 일"이라고 말했다.

남구 새마을부녀회는 이주여성과의 교류를 확대하기 위해 30일 이주여성 19명과 각 동 새마을부녀회 회장 19명이 '1대 1 민간 결연식'을 갖는다. 민간 차원에서 자발적으로 이주여성들과 결연하는 것은 이례적인 일이다. 각 동 부녀회장들이 이주 여성의 멘토가 되어 언어 소통 및 가족 간 갈등, 자녀 양육 등 어려운 점을 도와주고 봉사활동도 함께 할 계획이다.

김 회장은 "이주여성들에게 친언니 역할을 하며 이들이 한국사회에 잘 적응할 수 있도록 도울 것"이라고 말했다.

한겨레신문
2009. 7. 31.

제주 ‘올레’ 지리산 ‘둘레길’ 부산엔 ‘해안길’ 있소

부산의 대표적인 해수욕장 인근에 꾸며진 낭만이 가득한 해안길(산책로)이 새로운 명소로 떠오르고 있다.

해운대해수욕장~송정해수욕장의 문탠로드, 광안리해수욕장 인근의 이기대해안산책로, 송도해수욕장에서 출발하는 송도해안산책로는 부산시민들 뿐만 아니라 부산을 찾는 관광객들도 부담없이 한번 걸어 볼 만한 편안하고 아름다운 길이다. 태종대로 가는 절영해안산책로도 절경을 자랑한다. 가볍게 때로는 사색을 하면서 걷는 것을 즐길 수 있는 이 해안길들은 모두 푸른 바다를 끼고 있으면서 숲과 해안 절벽이라는 절경과 파도소리와 바다내음이 압권이다.

달빛을 즐기는 문탠로드는 달맞이언덕을 오르다 코리아아트갤러리 맞은 편 숲속으로 들어가면 된다. 부드러운 흙길을 밟으며 수십 년 된 해송숲 사이로 동해남부선 철도가 보이고, 동해 바다의 파도소리는 일상의 피곤함을 잊게 해준다. 솔향과 솔바람, 바다냄새, 바다바람, 파도소리가 특히 몸과 마음을 가볍게 한다. 편안한 차림으로 즐길 수 있으며, 중간에 청사포로 빠지거나 멀리는 송정해수욕장까지 걸어도 좋다. 해가 지면서부터 밤 11시까지, 새벽 5시부터 해가 뜰 때까지 가로등이 켜져 있어 밤이나 새벽에도 어려움 없이 거닐 수 있다.

이기대해안산책로는 동생말~어울마당~농바위~오륙도로 이어지는 4.7km 구간으로 용호동 동쪽에 위치한 장산봉이 바다와 면해 기기묘묘한 바위들이 약 2km에 걸쳐 장관을 이루고 있다. 바위들이 비스듬히 바다로 빠져드는 모습을 하고 있어 경관이 빼어나고 낚시터로도 각광받고 있다. 1993년에야 개방됐으며, 용호어촌계 물량장과 용호부두가 있는 동생말부터 못난이골짜기-목너머-이기대-장바위-남끝-처마바위-박골새-농바위-산태골-호동 포진지까지 길게 늘어진 바닷가엔 재미있는 이름의 절경들이 펼쳐져 있다.

송도해안산책로는 송도해수욕장에서 출발해 암남공원까지 가는 800m 거리로 40~50분 정도면 다녀올 수 있다. 산책로를 걸으며 수많은 배들이 닻을 내린 아름다운 송도 연안과 1억년 전 생긴 퇴적암으로 형성된 암남공원의 절경을 함께 감상할 수 있다. 또 남해안 수평선 너머를 조망할 수 있는 세곳의 전망대와 흔들다리, 산책로 아래의 낚시터 등이 눈길을 끈다. 바위와 바다, 산이 함께 어우러져 장관을 이룬다. 파도가 내리 치면 하얀 물살이 떨어져 내리고, 아찔한 절벽도 있어 자연의 아름다움을 맘껏 즐길 수 있다. 바위를 연결해 만든 철다리에 올라서면 마치 바다 위를 걷는 듯한 기분이 든다.

절영해안산책로는 영도구 영선동 아랫로타리에서 제2송도 바닷가 쪽으로 500m 정도 가다가 반도보라아파트를 지나면 출발지점이 나온다. 대마도와 송도 쪽으로 드넓은 바다 풍경을 배경으로 3km 거리를 2시간 정도 굽이굽이 걸어 가면 경치가 달라지고, 자갈 소리가 합창을 한다. 장승과 돌탑, 출렁다리, 장미터널, 파도광장, 무지개 분수대 등 아기자기한 볼거리가 곳곳에 마련돼 있다.



부산일보 2009. 8. 7.

‘하루 100원씩 모은 성금 200만원’ 사랑 - 부산 남구 평화지킴이 봉사단



‘하루 100원씩 모은 성금 200만원’ 사랑

부산 남구 평화지킴이봉사단이 5월 ‘100원의 기적 저금통’ 성금을 남구청에 전달하고 있다.

부산 남구 봉사단체 평화지킴이 봉사단이 ‘100원의 기적 저금통’으로 따뜻한 사랑을 전달했다.

평화지킴이 봉사단은 5월 하루에 100원씩 모은 성금 200만원을 남구의 저소득층 자녀 교복구입비 지원사업에 써달라며 남구청(구청장 이종철)에 기탁했다.

평화지킴이 봉사단이 전달한 저금통은 모두 125개. 대부분 100원짜리 동전으로 가득 채워져 있었지만 10원짜리나 1만원짜리 지폐도 포함돼 있기도 했다. 이 단체는 저소득층 자녀 교복 전달 사업을 펼치기 위해 지난 5월 회원 330명에게 저금통을 나눠 줬고 이번에 다시 모은 것. 올해로 발족 13년을 맞는 이 단체의 동전모금운동은 이번이 4번째다. 지금까지는 동전을 모아 굶주리는 해외 어린이들을 돕는 봉사단체에 기증했다.

평화지킴이 봉사단은 남구 지역 복지시설과 어려운 이웃을 돕는 활동도 벌여왔다. 이 같은 봉사 덕에 올해 부산시 자원봉사대축제에서 부산시장 표창을 수상하기도 했다.

국제신문

2009. 8. 17.

일제잔재 보존 교육의 場 만든다

- 부산 이기대 산자락의 1만6500㎡ 포진지 현장체험 시설로 개발

2012년 대연동에 들어설 강제동원기념관과 연계
"지역 타 잔재도 정비할"



14일 부산 남구 이기대 해안에 만들어진 일제 강점기 포진지 내부를 남구 관계자들이 둘러보고 있다. 이 지하 동굴은 탄약창고로 추정되고 있다. 박수현 기자

서 승리한 일본군이 본토 입구인 대한해협을 지키려고 만든 군사시설이다. 일본군은 이기대 산자락을 깎아 콘크리트 거푸집을 만들어 콘크리트와 철근을 겹겹이 쌓고 흙을 덮어 야산처럼 만들었다. 16년간 한국인 노무자를 동원해 비밀리에 조성한 인공요새로 총면적이 1만6500㎡에 이른다. 지하로 들어가자 매캐한 냄새가 풍겼다. 지하공간 면적은 1600㎡ 정도며 세 구역으로 나뉘어 연결돼 있다. 지하시설 높이는 2m가량으로 걸 어다니기 불편하지 않았다. 천장 곳곳에 환풍구로 추정되는 구멍이 있었다. 남구 문화공보과 채수만 계장은 "이곳은 인근 포진지로 옮겨갈 포탄을 보관하는 공간으로 추정된다"고 말했다. 밖으로 나와 산을 따라 100m쯤 올라가자 포진지로 추정되는 또다른 시설이 눈에 띄었다. 높이 2m가량인 네모난 콘크리트 구조물이었지만 오륙도 앞바다가 훤히 내려다 보이는 산자락에 우뚝 솟아있는 것으로 미뤄 일본군이 이곳에서 포탄을 쏘았을 가능성이 높다.

한국해양대 김승 교수는 "일본군이 태종대 앞 조도와 맞은편 용호동 앞바다를 연결해 군사시설로 활용한 흔적이 남아있기 때문에 이곳이 상당히 중요한 군사시설 중 하나였을 것"이라고 말했다.

남구는 오는 11월 타당성 용역 결과를 바탕으로 이 포진지를 역사학습체험장으로 조성하는 사업을 본격 추진한다. 지하는 체험의 장으로, 지상은 시민 휴식공간으로 조성할 계획이다. 2012년 남구 대연동에 일제강제동원 역사기념관이 조성될 예정이어서 이와 연계해 새로운 역사체험 학습장이 될 것으로 보고 있다.

하지만 부산 곳곳의 일제 잔재는 아직까지 대부분 방치돼 있다. 가덕도 외양포의 일본군 사령부 주둔지 등이 별다른 활용 계획 없이 내버려져 있다. 동아대 강영조 교수는 "일제 잔재도 우리 역사의 일부분인 만큼 이를 제대로 정비해 후손들이 아픔의 역사를 되새기며 미래로 나아갈 수 있는 발판으로 삼도록 해야 할 것"이라고 말했다.

일제 강점기는 우리에게 뼈아픈 역사다. 하지만 최근 일부 지자체에서 일제 강점기 잔재를 역사현장으로 보존해 아픔의 역사를 극복하려는 시도를 하고 있다. 부산 남구는 일본군이 부산 이기대 해안에 만든 포진지를 역사학습체험장으로 만들 방침이다.

14일 오후 부산 남구 용호동 해맞이공원. 오륙도가 보이는 공원 뒤편 야산을 5분가량 올라가자 가로세로 1m 크기의 작은 철골상자가 눈에 띄었다. 일본군 포진지 지하시설로 들어가는 문이다.

이 포진지는 1905년 러일전쟁에



연합뉴스 2009. 8. 24.

부산 신선대유원지에 무료주차장 설치

부산 남구청은 천혜의 자연경관을 가진 신선대 유원지 입구에 승용차 40대를 주차할 수 있는 무료주차장을 마련했다고 23일 밝혔다.

남구는 남부경찰서 등 6개 관련기관과 사전협의를 거쳐 신선대 유원지를 이용하는 시민들의 편의를 위해 1천297㎡의 도로 공터를 무료 주차장으로 활용하기로 했다.

다만 2.5t 이상의 화물차와 25인승 이상 버스(관광버스 제외)는 이용할 수 없다.

신선대 유원지 입구 도로 공터에는 컨테이너 차량, 대형 화물차들이 무단으로 주차해 유원지를 방문하는 관광객과 등산객들이 불편을 겪어왔다.

남구 관계자는 "대형 화물차들의 불법주차에 대한 단속 근거가 마련된 만큼 신선대 유원지 입구의 차량 혼잡이 해소되고 관광지 이미지 개선에도 도움이 될 것으로 기대된다"고 말했다.

부산일보

2009. 9. 1.

일선 지자체 “딱딱한 직무교육은 가라!”

'직원 직무교육은 딱딱하다고요? 천만의 말씀!'

부산시내 일선 구·군별로 많으면 한 달에 한 번, 적어도 분기별로 한 번씩 열리는 정례조례에서 '직장교육'이라는 이름으로 시행되는 직원 직무교육은 으레 딱딱하기 마련이다.

틀에 박힌 내용 공무원들 식상
미니콘서트·전통예법 교육 등
주제·강사 다양화 색다른 시도

대민 서비스 강화를 위한 정신교육부터 새로 시행되는 법령 해설까지 다양한 주제로 교육이 열린다지만 일선 공무원들의 흥미를 유발하기에는 역부족. 대부분 제목만 들어도 '뻔하다'는 얘기가 나올 정도로 틀에 박힌 내용에다가 강사 또한 중앙부처나 상급기관의 담당 공무원들이어서 별 흥미를 끌지 못하기 때문이다.

이런 가운데 최근 몇몇 지자체에서 색다른 시도를 하고 있어 눈길을 끌고 있다. 교육담당자가 일방적으로 정하던 주제나 강사를 직원들이 직접 선정하거나 교육에 앞서 미니 음악회를 여는 등 관행처럼 해오던 기존의 틀을 조금씩 깨는 시도들이다.

부산 남구청은 직원들을 상대로 매달 한 번씩 '남구 아카데미'를 개최해 큰 호응을 얻고 있다. 송자 전 연세대 총장, 공병호경제연구소 소장 공병호 박사, 국립수목원 연구원, 한의학 박사, 정신과 전문의 등 올해 이 강단에 선 강사들의 연면이다. 당연히 강연주제도 경제, 교육, 환경 등 광범위하다.

해운대구청과 사하구청은 교육에 앞서 식전 공연 형식의 미니 콘서트를 열어 직원들의 참여율을 높이고 있다. 부드러운 음악으로 교육의 딱딱함을 녹여보자는 전략인 셈이다.

두 달에 한 번씩 직무교육을 하고 있는 해운대구청은 교육에 앞서 관내 연주단체를 초청해 공연을 하고 있다. 15분 정도 진행 되는 공연은 대중적으로 인기있는 곡들을 관현악과 국악 등 다양한 형식으로 선보이고 있다. 사하구청도 관내에 있는 을숙도문화회관과 연계해 현악5중주단을 초청, 식전공연을 펼치도록 해 좋은 반응을 얻고 있다.

해운대구청은 특히 직무교육을 통해 지역의 '스타강사 키우기'도 병행하고 있다. 1일 '즐거운 직장만들기'란 주제로 강연을 한 차옥순(48·여)씨가 주인공이다. 해운대구민인 차씨는 주부로 지내다 뒤늦게 웃음치료사의 길로 접어든 경우. 해운대구청 행정지원과 배경아씨는 "능력 있고 의지도 큰 지역주민이 교육을 맡는 것도 의미가 있는 것 같아 적극 추천했다"고 말했다.

1일 정례 직원조례를 개최한 강서구청에서도 특별한 강연이 마련됐다. 명절 차례예절 등 전통예법에 대해 지역 전문가를 초빙해 강연을 한 것이다. 황재철 총무계장은 "한 달 앞으로 다가온 추석에 대비, 매년 열리는 비슷한 주제의 강연을 잠시 미루고 실생활에 도움이 될 만한 주제를 정했다"고 밝혔다.



연합뉴스 2009. 9. 7.

부산 남구 보건소강당, '알뜰 예식장' 인기

"구청에서 '알뜰 결혼식' 하세요"

부산 남구청 대강당과 보건소 대강당이 예식장으로 인기를 모으고 있다. 5일 남구청에 따르면 보건소 대강당은 이미 연말까지 결혼식 예약이 마감됐으며 이달부터 결혼식이 가능하도록 꾸며진 구청 대강당도 벌써 12건이나 접수됐다.

남구청은 지역에 사설예식장이 1곳 밖에 없어 보건소 대강당에 결혼식 신청이 쇄도하고 있는 것으로 분석했다. 남구청은 알뜰 결혼식 분위기를 조성하기 위해 구청 대강당도 예식장으로 개방하기로 하고 대강당 운영을 위한 조례개정을 마무리 지었다. 폐백실과 신부대기실은 기존 사무실 일부를 활용하고 구내식당을 피로연장으로 사용할 수 있도록 했다. 남구청 지하1.2층에 마련된 265면의 주차장도 다른 사설 예식장과 비교할 수 있는 장점이다.

남구청 대강당에서 예식을 원하는 사람은 부산에 주소를 두거나 직장·단체 구성원이거나 누구나 이용할 수 있다. 이용시간은 토·일요일 오전 11시~오후 4시까지 매시간 단위로 사용할 수 있다. 사용료는 하객들의 주차요금을 포함해 14만원이다.

남구청 관계자 "호화결혼식으로 인한 사회적 비용을 줄이고 결혼 당사자들의 경제적 부담을 덜어 주기 위해 구청 대강당을 개방하게 됐다"면서 "알뜰결혼식에 대한 반응이 너무 좋아 우리도 놀랐다"고 말했다.

부산일보 2009. 9. 16.

·이기대공원 입구 도로 확장 교통체계 개선



이기대공원 입구 도로 확장 교통체계 개선

최근 방문객이 급증하면서 심각한 교통체증을 빚고 있는 부산 남구 이기대공원 입구의 교통체계가 크게 변화됐다.

남구청은 지난 5월부터 시작한 이기대공원 입구 부근의 '교통운영체계개선사업'을 마무리하고 17일 현장에서 준공식을 개최한다고 16일 밝혔다.

용호부두 교차로서 좌회전 LG메트로 방향서 직진 가능

구청은 이기대 입구 주변 일부 부지를 활용해 용호사회복지관 옆 편도 2차로 도로를 4차로로 확장했다.

이로써 LG메트로시티아파트에서 이기대로 바로 들어갈 수 있는 차로가 새로 만들어졌다. 그동안 용호사회복지관 방향으로 좌회전을 받아야만 이기대로 들어갈 수 있었다. 또 용호부두에서 용호사회복지관 방향은 기존 왕복 6차로

에서 7차로로 확대하고, 이기대공원 방향으로 좌회전도 가능하도록 교통체계를 개선했다.

이기대공원은 최근 하루 평균 5천여명의 방문객이 찾을 정도로 인기가 높아졌고, 주변의 대형아파트 입주 등으로 용호로 교통량이 급격히 늘어나면서 차량 정체현상이 극심했다.

**한국일보** 2009. 10. 9.**부산 남구 주차장사업 “돌보이네”**

부산 남구가 학교 등 지역 내 시설의 여윌공간에 주차장을 조성, 주택가 주차난 해소에 기여하고 있어 좋은 반응을 얻고 있다.

8일 남구에 따르면 올해 주차공간 활용이 가능한 사업대상지를 발굴, 대연1동 산성교회 176면, 대연6동 해연중 27면, 문현1동 부성고 34면 등 3개소에 모두 237면의 주차공간을 확보했다.

이들 주차공간 조성사업에는 산성교회의 주차구획선 도색과 방범설비 설치비 등 500만원, 해연중의 주차 바닥면 포장 및 주차구획선 도색 등 1,380만원, 부성고 주차진입로 포장, 주차구획선 도색, 안내표지판 설치 등에 1,660만원 등 모두 3,540만원을 투입했다. 실제 이 같은 규모의 주차공간을 부지를 매입해 확보하려면 70억원은 소요돼 엄청난 예산을 절감한 셈이다.

남구는 이들 주차공간 운영을 주거지전용주차장 형태로 시설 건축주에게 맡겨 산성교회는 평일에는 24시간, 토·일요일은 오후 6시부터 다음날 오전 8시까지 개방하며 해연중과 부성고는 평일 오후 5~6시부터 다음날 오전 7~8시까지, 토·일·공휴일에는 24시간 개방한다. 사용료는 학교는 월 2만2,000원이며 산성교회는 무료다.

이종철 남구청장은 "공영주차장 1면당 조성비가 3,000만원이상 소요되지만 지역 내 기존 여윌시설을 활용하면 적은 예산을 투입해 많은 주차공간을 활용할 수 있어 예산절감효과가 크다"며 "향후 주거지전용주차장 이용률을 높이는 한편 새로운 사업대상지를 확대 발굴해 나가겠다"고 말했다.

KBS 2009. 10. 12.**“우리도 등산해요” - 남구 장애인 등산로**

휠체어를 타고도 산에 오를 수 있는 등산로가 부산 도심 속에 들어섰습니다. 등산이라면 꿈도 꾸지 못했던 장애인들의 산행을 황현규 기자가 동행 취재했습니다.

숲 사이로 들어선 나뭇길. 장애인학교 친구들이 산행에 나섰습니다. 멀게만 보이던 숲 속 풍경이 펼쳐지고 가을 옷을 갈아입는 나무 하나하나에 눈을 떼지 못합니다.

기존 등산로에 나무판을 깔고 난간을 세우면서 가능해진 산행. 휠체어를 밀고도 올라갈 수 있는 나무등산로가 산중턱까지 400m 가량 이어집니다. 지그재그로 연결된 등산로 곳곳에 쉼터도 마련됐습니다.

나무로 만든 등산길에선 숲이 선사하는 치유기능도 누릴 수 있습니다.

<인터뷰 - 윤 경 록 / 부산 해남학교 교사>

“많은 학생들이 등산로를 누릴 수 있다면 아이들한테 정신적으로도 물론 좋고 또 신체적으로도 얼마나 유익한지...”

하지만 등산로 일부 구간은 경사가 급해 휠체어를 밀고 이동하기가 쉽지 않습니다. 또 전동휠체어 두 대가 동시에 오르내릴 수 없을 만큼 등산로의 폭이 좁은 것도 아쉬움으로 지적 되고 있습니다.



부산일보 2009. 10. 14.



[포토뉴스] 제18회 오륙도사랑 걷기 대회

부산 남구생활체육회(회장 강이수)는 지난 10일 주민 2천500여명이 참가한 가운데 제18회 오륙도사랑 걷기 대회를 개최했다.

국제신문 2009. 10. 15.

“부산 남구를 孝 고장으로” 조례 제정… 내일 선언문 선포

부산 남구는 '효'의 고장으로 거듭나기 위해 16일 구청 대강당에서 남부교육청 및 노인회 관계자와 주민 등 200여 명이 참석한 가운데 '효 실천 선언문' 선포식을 갖는다고 14일 밝혔다. 선언문의 골자는 경로효친 사상을 회복하고 효를 실천 하자는 것이다. 남구는 앞서 지난 7월 부산에서 처음으로 '남구 효행 장려 및 지원에 관한 조례'를 제정한 바 있다. 남구는 또 오는 24일 구청 대강당에서 노인, 손자 등 가족들이 함께 어울려 즐기는 게임행사를 개최할 예정이다.

부산일보

2009. 10. 21.

‘담장 허문 부경대’ 대학로가 활해졌어요



부경대학교의 '담장가꾸기 사업'이 완료됐다.

이로써 부경대는 부산에서는 처음으로 캠퍼스 전체가 콘크리트 담장이 사라진 '개방형 대학'이 됐다. 부산 남구 대학로 일대에 추진된 자전거도로·간판정비 사업 등 '3대 프로젝트'가 모두 완성됐다.

남구청과 부경대는 지난 6월부터 11억원을 들여 착공한 부경대 정문 좌우 661m 구간의 담장가꾸기 사업이 완료돼 23일 준공식을 개최한다고 밝혔다.

특히 공사기간 중 부경대는 계획에서 제외돼 있던 주택가와 마주한 330m 구간의 북쪽 담장을 자체적으로 허물고 낮은 펜스형 담장으로 교체했다. 사실상 사업 구간이 1km 가까이 되는 대형 프로젝트였던 셈이다.

담장이 허물어진 자리에는 '만남의 공간', '자연의 공간', '낭만의 공간' 3개의 테마에 맞춰 목재데크와 파고라·벤치 등의 편의시설이 설치됐고, 5천637주의 조경수가 식재됐다.

도심 한가운데 위치한 부경대의 변화는 거리 전체의 분위기를 바꾸었다. 대학교 내부를 훤히 들여다 볼 수 있어 훨씬 시원한 느낌이다.

인도에는 기존 가로수인 은행나무와 학교 내의 히말라야삼목이 마주 서서 '가로수 터널'을 만들고 있다. 구간 내 버스 승강장도 리모델링 작업을 거쳐 세련된 모습으로 변했다. 학교 측은 건물의 내부가 공개되면서 디자인학부 학생들의 도움을 받아 건물벽화 작업을 진행했다.

부경대 관계자는 "방법 등 범죄 발생이 우려되지만, 학교 내부에서 자율방범대 등을 조직하는 등의 대안을 세우고 있다"며 "학생들은 물론 인근 주민들까지 시원한 느낌이라며 반응이 만족스럽다"고 말했다.



국제신문 2009. 11. 10.

구청에서 장애인 사업장 상품전시회

부산 남구가 지역 사회소외계층의 소규모 사업장을 위한 홍보의 장을 마련한다. 판로 개척에 고전하고 있는 이들을 지원하고, 자활 역량을 키워주기 위해서다.

9일 부산 남구 대연동 주택가에 있는 (주)솔라피데 작업장. 7명의 직원이 쿠키 제조에 열중하고 있었다. 2005년 직업재활원으로 출발한 이 업체는 통일쿠키와 빵을 만들어 파는 곳이다. 20대 이상 지적장애인들을 고용해 사회구성원으로 적응할 수 있도록 뒷받침하고 있다. 지난 5월 주식회사로 전환한 뒤 부산 제조업체로서는 처음으로 정부의 사회적기업 인증을 받았다.

하지만 판매망을 넓히지 못해 운영에 어려움을 겪고 있다. 이강수 솔라피데 대표는 "장애인단체에서 우리 제품을 구매해주고 있으나 설비 투자와 직원 추가 고용을 하려면 수익을 내는 것이 절실하다"고 한숨을 쉬었다.

부산 남구 감만동 감만복지관 내 장애인보호작업장 '하나공방'의 사정은 더 어렵다. 20세 이상 지적장애인 16명이 생활도자기 제품을 만들고 있지만 한 달에 몇 만원어치를 팔기도 힘들다. 때문에 인건비를 충당하기 버거운 실정이다.

지난 5월 문을 연 부산 동구 초량동 다문화카페 '휴' 또한 아직 제자리를 잡지 못하고 있다. 주로 남구에 거주하는 결혼이주 여성 12명이 힘을 모아 카페 운영에 나섰으나 월 매출이 당초 예상보다 적어 운영비만 겨우 맞추고 있다.

이처럼 사회소외계층의 사업장은 인지도가 낮고 판로 개척이 힘들어 경영난에 허덕이는 경우가 많다.

남구는 이에 따라 지역 소외계층의 사업장과 제품을 널리 알리기 위해 오는 18일부터 30일까지 구청 대강당에서 전시회를 개최하기로 했다. '여기! 우리들의 작은 행복'이란 주제의 이 행사에는 솔라피데 등 4개 사업장이 참가해 시민들을 대상으로 자사 제품을 소개하고 판매한다.

남구는 전시회장의 부스 설치비를 줄인 금액으로 이들 사업장의 제품 재료비를 지원할 방침이다. 또 이들의 사회적응 능력을 향상하기 위해 자원봉사자들의 도움 아래 각 회사 구성원들이 자사 제품 홍보에 나서도록 했다. 남구 관계자는 "이번 전시회를 통해 이들 사업장의 판로가 확대되고 자활·자립 능력이 향상되기를 기대한다"고 말했다.

부산일보 2009. 11. 14.



[포토뉴스] 현행증서 554장 거증

부산 남구청(구청장 이종철)은 지난 11일 민방위교육기관 중 모은 현행증서 554매를 한국백혈병소아암협회 부산지부(지부장 배태균)에 전달했다.



국제신문 2009. 11. 25.

전국을 놀라게 한 부산초등교육

- 서명초등학교 '방과후학교' 대상, 남구 지방자치단체 최우수

전국의 교육계가 24일 부산에 주목했다. 올해 처음 제정된 교육과학기술부 상 두 개를 차지했기 때문이다.

■독서·논술 달인

교과부는 이날 국책 교육연구기관 4곳과 공동 주관한 '제1회 교육정책 현장착 근 우수사례 발표대회'에서 부산 서구 구덕초등학교 강해숙(여·47) 교사가 '교육 달인' 부문에서 최우수상을 수상했다고 밝혔다. 이 행사는 지역의 우수 교육정책 과 교육달인을 발굴하고, 교육혁신을 위한 정보를 공유하자는 취지로 올해 처음 마련됐다.

강 교사는 '독서·논술 막대'라는 독창적인 국어수업전략을 개발해 교실현장에 접목시켰다. 책을 읽고 나서 ▷등장인물에 대해 비판적으로 생각하기 ▷주제 찾기 ▷줄거리 간추리기 ▷3단 논법에 맞춰 발표하기를 통해 초등학생의 독서·논술 능력 함양에 애써왔다.

그는 또 2002년 '읽기 수업이 보여요'를 시작으로 '재미있는 국어시간' '국어수업전략 모음집' 등 30여 종의 교재를 개발했다. 특히 1998년부터 교사연구동아리인 '우가사모'(우리말과 글을 바르게 가르치고 사랑하는 교사들 모임) 카페를 운영하며 독서·논술교육 노하우를 동료 교사에게 보급하고 있다. 이 카페 회원 수는 현재 1060명에 이른다. 강 교사는 "부모님과 선생님이 책을 읽으라고 해서 마지 못해 독서를 하지만 정작 읽고 나서 책의 내용을 모르는 초등학생이 많다. 평소 책을 읽고 자신의 생각을 정리할 수 있도록 돕자는 뜻에서 이 모델과 교재를 개발했다"고 말했다.

■방과후학교 전국 선도

교과부의 '제1회 방과후학교 대상' 공모에서는 부산 금정구 서동 서명초등학교(교장 박원표)가 대상을 차지했다. 지방자치단체 부문에서는 부산 남구가 최우수상을, 교사 부문에서는 부산진구 연지초등학교 김해경 교사가 우수상을 각각 받았다.

서명초등학교는 저소득층이 밀집한 지역적 특성을 감안, 전교생 407명 중 200여 명에게 전액 무료로 맞춤형 보육교실을 운영해 학교를 배움과 돌봄의 공간으로 탈바꿈시켰다. 이 학교는 방 9시까지(11~2월에는 오후 8시까지) 야간 보육교실을 운영하며 저녁식사도 챙겨줘 맞벌이 부부와 한부모 가정의 호평을 받고 있다. 고 노무현 전 대통령이 2007년 10월 12일 이 학교를 방문해 "보고를 받으면서 눈물이 날 뻔했다"고 격찬한 바 있다(본지 2007년 10월 13일자 2면 보도).

남구는 경성·부경대 등 지역 대학들과 연계한 토요일업일 프로그램을 전개하고 남구도서관, 사회복지관, 이마트·홈플러스 문화센터 등과 연계해 협력체제를 구축했다. '1동 1교'의 상호협력 프로그램을 운영하고 '방과후학교 코디네이터'를 전국 최초로 도입했다. 교과부는 지난 7월 이 제도를 벤치마킹해 전국에 보급했다.

한편 경남 고성중 삼산분교 김계현 교사는 교사 부문 최우수상을, 경남 위성초등학교 전계준 씨는 외부강사 자원봉사자 부문 최우수상을 각각 받았다.



부산일보 2009. 12. 2.

예술이죠?... 희망근로 초보화가들의 345m 벽화

- 남구 용당세관 일대 담장 막바지 작업



【포토뉴스】 '희망' 갖든 담벼락

부산 남구 용당동 용당세관 일대 건물벽에 **대형 산수화 벽화**가 완성을 앞두고 마무리 작업이 한창이다. 이번 벽화 프로젝트는 **동양화**와 그래픽, **서양화** 구간으로 구분되며 희망근로사업 근로자들과 벽화미술 전문가가 함께 참여해 완성된다. 정대현 기자 jhyun@

"생계를 위해 시작했지만, 지금은 예술가의 심정으로 붓을 들었습니다."

30일 오후 부산 남구 용당동 용당부두 부근은 거리 냄새부터가 달랐다. 널찍한 도로 위로 대형 컨테이너차량들이 쉴 새 없이 지나가며 매연과 소음을 내뿜는다.

부산 남구 용당세관 일대 담장
11일 완성 앞두고 막바지 작업
동·서양화, 그래픽 3개 연작
전국 최대 규모 화제 집중

칙칙한 컨테이너배후도로를 따라 걷다 용당세관 옆길로 빠졌다. 10여 m를 더 들어가자 갑자기 세관 건물 벽을 따라 한 폭의 '대형 산수화'가 펼쳐졌다. 건물 3개 층 높이의, 끝이 안 보일 정도였다. 기암괴석과 소나무 등 길이 80m 가까운 산수화 중앙에 서니, 컨테이너차량 소음은 잊어버린 채, 첩첩산중에 올라온 듯했다.

부산일보

2009. 12. 2.

산수화가 끝나는 지점에는 분홍색깔의 아담한 담장이 이어졌다. 담장 위로 아기자기한 꽃들이 그려져 있었다.

또 다른 건물 벽에는 작업복을 입은 5~6명의 '화가'들이 파란 하늘을 그리고 있었다. 그들은 페인트 롤러를 밀고 붓으로 덧칠 작업을 하고 있었지만, 벽화를 처음 그려보는 초보자. 대부분 실직과 실업상태였던 중장년층들로, '희망근로사업' 근로자이다.

희망근로사업의 일환으로 추진되는 '노후담장 대형벽화 그리기'를 통해 낡은 동네가 새 단장을 하고 있다. 지역주민들은 물론 예술활동에 참여하는 근로자들의 만족도도 높다.

2일 남구청에 따르면 지난달 초부터 진행된 용당세관 일대 담장벽화사업인 '고전과 현대의 어우러짐' 프로젝트가 70~80%가량의 공정을 마쳐 오는 11일 완공을 앞두고 있다. 이번 사업에는 희망근로사업 근로자 20명과 벽화미술 전문가 4명이 참여하고 있다.

'고전과 현대의 어우러짐'은 높이 1.8~7m 길이 345m, 총면적이 1천460㎡에 달하는 대형벽화다. 동양화와 그래픽, 서양화 구간으로 구분된다. 이미 완성된 동양화 구간은 높이가 7m로 단일 벽화로는 부산뿐만 아니라 전국적으로도 흔치 않은 규모다. 서양화 구간은 궁전내부에서 바다를 바라보는 입체적 느낌을 살렸다.

근로자들의 자부심도 높다. 실업자, 실직자의 생계를 돕기 위해 시작한 희망근로사업은 통상 화단가꾸기 등 단순노동에 한정된다. 그러나 이번 사업 근로자들은 전문가 지시에 따라 직접 벽에 페인트를 칠해 그림을 그리는 '예술활동'까지 하고 있다.

현장에서 만난 한 근로자는 "내 손을 거쳐 그림이 완성돼가는 모습을 보니 재미있고 뿌듯하다"며 "가치있는 일에 참여해서인지 하루가 금세 지나간다"고 말했다. 지역 주민들도 나섰다. 온갖 낙서와 쓰레기로 가득 찼던 세관 뒷길이 변화하는 모습이 신기했기 때문이다. 주민들 스스로 담장 주변 쓰레기를 치우고, 근로자들에게 간식을 건네주기까지 했다.

프로젝트에 참여한 '벽화마을' 김혜미 팀장은 "이 일대가 대형 벽화를 그리기에 최적의 조건이어서 구간별로 다양한 시도를 하고 있다"며 "근로자들의 열정도 대단해 한 달 만에 근사한 작품이 나오게 됐다"고 말했다.



연합뉴스 2009. 12. 9.

용호만 매립지에 자전거도로 완공



부산 용호만매립지에 자전거도로

(부산=연합뉴스) 부산 남구 용호동 용호만매립지에 조성된 자전거도로, 용호만 매립지에는 자전거전용도로(길이 796m)와 보행자 및 자전거가 함께 다니는 겸용도로(길이 942m)가 완성됐다. << 지방기
사 참고, 남구청 제공 >> 2009.12.8 ccho@yna.co.kr

부산 남구 용호동 용호만 공유수면 매립사업으로 조성된 도로에 자전거도로가 조성됐다.

8일 남구에 따르면 부산시건설본부가 용호동 49호광장 일대의 교통난 해소를 위해 조성된 용호만 매립지에 개설된 도로에 자전거전용도로(길이 796m)와 보행자 및 자전거가 함께 다니는 겸용도로(길이 942m)를 만들었다.

남구의 요청으로 건설된 이 자전거도로는 인도와 사이에 화단 등 녹지공간이 마련돼 자전거 이용자의 안전성이 확보된 점이 특징이다.

남구는 지난 7월 부경대~LG메트로시티(1.2km)에 부산시 최초 시범사업으로 자전거전용도로를 개설했으며 전국 최고 단일 인구밀집 지역인 LG메트로시티 주변에도 5개구간 2.5km의 겸용도로를 만들었다.

이로써 남구는 자전거전용도로 2개구간 1.99km와 겸용도로 8개구간 6.88km를 갖추게 됐다.

구 관계자는 "이번에 개설된 자전거도로는 해안가에 위치해 부산의 명물인 광안대교를 볼 수 있다"면서 "친수공원에는 운동시설, 자전거 거치대 등이 설치돼 시민의 휴식공간으로 인기가 예상된다"고 말했다.

한국일보 2009. 12. 10.

부산 남구 ‘동네도 바꾸고, 주민의식도 바꿨다’



부산 남구 무단경작지가 도심속 쉼터로

"희망근로가 지역사회 분위기를 확 바꿨어요."

부산 남구가 지난 6월부터 실업자, 실직자 등에 대한 생계지원 차원에서 시작한 희망근로사업이 마무리단계에 접어들면서 주변 환경 개선은 물론 주민의식까지 변화시켜 주목을 받고 있다.

남구 대연6동에 위치한 통일동산 '명품길'의 숲속 쉼터는 지난달 25일 입산식 이후 인근 어린이집 원생 30여명이 교사 지도 아래 작품전시와 연주로 야외수업을 실시하는 등 어린이들의 학습장과 주민 산책공간으로 인기를 끌고 있다.

이곳은 불과 3개월 전까지만 해도 각종 쓰레기로 가득한 무단경작지와 폐목재 방치로 악취를 풍겨 주민들의 인상을 찌푸리게 했던 곳이었다.

하지만 대연6동 주민센터가 지난 9월부터 2개월 동안 이 곳을 명품길로 조성하기 위해 희망근로사업을 통해 땅 속 깊이 파묻혀있던 쓰레기들까지 모두 걷어냈다. 이곳에서 수거한 쓰레기가 무려 50톤에 달했다.



한국일보 2009. 12. 10.

주변이 말끔하게 정비되자 그동안 좀처럼 말을 듣지 않았던 일대 10여명의 무단 경작자들까지 정화사업에 적극 동참하고 나섰다.

특히 무단경작지가 원상회복되면서 전문가들의 자문을 받아 사슴가죽과 토끼 등 동물 조형물을 설치해 이야기가 있는 산책로와 하트모양, 태극기 모양, 한반도 모양의 다양한 화단으로 화려하게 변신했다.

또한 경작지 경계의 노후 폐목 울타리도 모두 걷어낸 뒤 산 정상까지 4계절 테마벽화도 자리를 잡았다.

이 사업장에는 하루 36명의 희망근로자가 참여해 700㎡의 잔디밭을 조성하고 8종 5,000여 그루의 각종 나무와 5,300여 포기의 꽃들로 단장했다.

또 몰래 버려진 쓰레기로 몸살을 앓아온 용당세관 담장 주변도 구청에서 양심거울을 설치한 이후 확연히 달라졌다.

쓰레기 무단 투기는커녕 주민들이 수시로 거리 청소에도 나서고 있고 담장에는 전국 최대 규모의 산수화 벽화가 그려져 눈길을 끌고 있다.

대연5동 주민센터의 129㎡ 규모 옥상도 1개월 가량의 희망근로사업을 통해 16종 200여 그루의 나무와 초화를 심어 종전 회색 시멘트바닥에서 계절에 따라 꽃이 피고 푸르름이 함께 하는 예쁜 녹색정원으로 변신했다.

주민센터는 옥상 바닥에 방수작업을 실시한 뒤 흙을 깔고 초록빛 잔디와 자연디딤석을 놓았고 그 위에 키가 낮은 조형 소나무와 초화류를 심어 아름답게 꾸몄다.

이후 주민들에게 휴식처와 만남의 장소로 제공하고 야채를 재배할 수 있는 텃밭으로도 이용할 수 있도록 배려했다.

주민자치센터의 한 수강생은 "주민센터가 주민들을 위해 명품길과 예쁜 옥상정원을 만드는 것을 보고 행정에 더욱 신뢰를 갖게 됐다"며 "앞으로 지역봉사활동도 더 열심히 하겠다"고 말했다.

이종철 부산 남구청장은 "희망근로사업으로 뭘 할까 고민하다 도심의 부족한 녹지공간 확보와 쾌적한 경관 개선을 이들 사업을 착수했다"며 "환경이 개선된 주민센터에서는 주민들을 위해 다양한 프로그램을 운영하고 있어 더욱 인기를 끌고 있다"고 말했다.

KBS
2009. 12. 11.

남구, 자치단체 중 가장 청렴도 높아

부산 남구청이 부산지역 자치단체 가운데 청렴도가 가장 높은 것으로 나타났습니다.

국민권익위원회가 올해 공공기관 청렴도를 평가한 결과 남구는 종합 청렴도에서 8.91점을 받아 부산시에서 1위를 차지했습니다.

남구청은 민원인을 대상으로 한 외부 청렴도와 직원들을 대상으로 조사한 내부 청렴도에서 골고루 높은 평가를 받았으며, 특히 금품제공 및 향응발생 건수는 1건도 없는 것으로 조사됐다고 밝혔습니다.

국제신문
2009. 12. 29.

남구 아우르는 ‘그린웨이’ 32km 완성

부산 남구는 '생태도시 남구'로 거듭나기 위해 2007년 공사에 들어간 '그린웨이 네트워크 구축사업'을 최근 완료했다고 28일 밝혔다. 64억여 원(시비 포함)이 투입된 이 사업은 남구 내 5개 권역을 생태공간으로 꾸미고 9곳의 그린웨이(총 길이 32km)를 만든 것이다.

5개 권역은 ▷용호(이기대·장자산) ▷대연·문현(황령산) ▷유엔기념공원(유엔기념공원 일대) ▷용당(신선대·봉오리산·홍곡산) ▷대학로(경성대·옛 차량등록사업소) 등이다. 이들 권역에는 테마에 맞는 그린웨이와 공원, 스토리텔링 안내판 등이 조성됐다. 특히 이기대 해안산책로 등에는 옛 지명과 역사 등을 소개하는 안내판을 설치해 시민들이 걸으면서 지루하지 않도록 만들었다. 남구는 또 2015년까지 각 권역에 서식하는 동·식물 종류와 분포도를 조사해 생태지도를 작성하고 생태체험공간을 확충할 계획이다.

남구 권역별 그린웨이
용호권역
- 연인길<이기대 동생말~어울마당~오륙도 해맞이공원까지 해안산책로>
- 반딧불이 길<이기대입구~장자산 정상~큰고개쉼터>
- 장수길<경동아파트~장자산 정상~큰고개쉼터>
대연·문현권역
- 생명길<인각사~바람고개~봉수대>
- 사색길<남구도서관~경성대 뒤편~바람고개~봉수대>
- 행복길<동광골프장~안창약수터~금련산수련원>
유엔기념공원권역
- 유엔길<유엔기념공원~평화공원 일대>
용당권역
- 신선길<동원아파트~변전소~해경송신소~유선정~신선대>
- 기쁨길<부경대 용당캠퍼스~홍곡산~감만중>