

# 제1절 연혁과 지역특성

## 1. 연 혁

우리 남구는 삼한시대에는 변한에 속했다가, 대가야가 일어나자 금관가야에 속하게 되었으며, 삼국시대에는 신라의 대증현에 속했다.

통일신라시대에는 동래군으로 칭하여 고려시대까지 동래에 속했다가 조선시대 초는 동래진에, 영조때는 동래부 7면 가운데 동면과 남촌면에 속했다.

이후 행정구역 개편으로 서하면과 용주면에 편입되었다가 1936. 4. 1. 동래군 용주면, 남면 일부가 부산부로 편입되어 부산진 출장소 관할로 되었다. 그 후 변천과정은 다음과 같다.

- 1914. 3. 1. 동래군 서하면(문현), 용주면(대연, 용호, 용당, 감만, 우암)
- 1936. 4. 1. 동래군 용주면, 남면 일부가 부산부로 편입되어 부산진 출장소에 편입(대연, 용호, 용당, 감만, 우암동)
- 1953. 9.10. 부산시 대연출장소 소속
- 1957. 1. 1. 구제(區制) 실시로 부산진구 대연출장소, 동래구 수영출장소 개편
- 1973. 3.10. 부산직할시 대연출장소로 승격
- 1975.10. 1. 부산직할시 남구로 승격
- 1988. 5. 1. 자치구 실시, 보건소 편입
- 1991. 4.15. 제1대 구의회 개원
- 1995. 1. 1. 부산직할시에서 부산광역시로 명칭변경
- 1995. 3. 1. 부산광역시 남구에서 남구(20개동)와 수영구(10개동)로 분구
- 1995. 7. 1. 선거에 의한 민선 제1기 구정 출범
- 1995. 7. 7. 제2대 구의회 개원

- 1998. 7. 1. 선거에 의한 민선 제2기 구정 출범
- 1998. 7. 7. 제3대 구의회 개원
- 1999. 1. 1. 문현2·5동이 문현2동으로 통·폐합(19개동)
- 2002. 7. 1. 선거에 의한 민선 제3기 구정 출범
- 2002. 7. 8. 제4대 구의회 개원
- 2006. 7. 1. 선거에 의한 민선 제4기 구정 출범
- 2006. 7. 7. 제5대 구의회 개원
- 2010. 7. 1. 선거에 의한 민선 제5기 구정 출범
- 2010. 7. 8. 제6대 구의회 개원

## 2. 지역특성

### 가. 지리적 특성

유라시아 대륙 동쪽 끝에 자리한 한반도의 동남단에 위치하여 대륙과 해양을 잇는 관문이자 태평양 시대를 주도할 수 있는 전진기지로써 역할을 다하고 있는 국제 항만도시이다.

### 나. 위 치

위도상으로 국내의 광주·마산과 일본의 동경, 이란의 테헤란, 미국의 멤피스와 거의 같은 위치에 있으며 세계 표준시보다는 약 8시간 37분 빠르고 한국 표준시(동경 135° 기준)보다는 경도상 약 24분 늦은 지역이다.

경 · 위도상 위치

극 단	경 도 와 위 도 의 극 점			연 장 거 리
	지 점	동 경	북 위	
동 단	용호3동 산129-1	129° 07' 41"	35° 06' 52"	동서간 5.68km
서 단	문현2동 721-6	129° 03' 57"	35° 08' 01"	
남 단	용호2동 941	129° 07' 35"	35° 05' 16"	남북간 7.80km
북 단	대연3동 산1-3	129° 05' 41"	35° 09' 30"	



## 다. 기후적 특성

4계절이 뚜렷한 온대기후를 나타내며 온대 계절풍이 부는 온화한 해양성 기후지역이다.

기 상 개 황

연도별 구 분	2005	2006	2007	2008	2009	2010
평균기온 (℃)	13.8	14.7	15.3	15.0	15.2	14.9
총강수량 (mm)	1,383.9	1,528.3	1,276.5	1,168.3	1,772.9	1,441.9
평균습도 (%)	59.6	62.3	61.5	62.9	61.4	62.1
최심신적설 (cm)	29.5	3.9	—	—	—	5.4
평균풍속 (m/s)	3.1	3.1	3.3	3.2	3.4	3.3

## 라. 지역적 특성

부산광역시의 동남에 위치하고 동해와 남해가 교차하는 지점에 있으며, 한반도의 남과 북, 동과 서를 연결하는 대동맥의 출발지로 지적도와 국립해양조사원에서는 용호동에 소재하는 오류도를 기준으로 동해와 남해를 구분하고 있다.

황령산 자락이 해안선으로 이어지는 배산임해의 입지공간 속에 중산층 및 고지대 저소득층이 혼재하고 최근 대단위 아파트 단지개발 등으로 쾌적한 주거지를 형성하고 있으며, 부산의 상징이자 국가명승인 오류도와 천혜의 해안절경으로 유명한 이기대공원, 신선대 유원지 등의 시민 여가선용 휴식공간이 소재하고 있다.

또한, 5개 대학 등 57개의 교육시설을 비롯하여 부산문화의 요람인 문화회관, 부산박물관과 세계에서 하나뿐인 UN기념공원과 평화공원 등이 있어 명실상부한 부산의 교육·문화 중심지이며 세계 5대 컨테이너항의 중심기능을 담당하는 신선대·우암·감만 등의 컨테이너 부두가 소재하는 항만산업 밀집지역이다.

## 제2절 행정여건

### 1. 인구 · 면적

우리 구의 인구는 1975. 10. 1. 개청 당시 352,836명이었으나 이후 고도의 산업화와 도시화에 따른 인구의 지속적인 증가로 인해 1994년 말에는 534,866명으로 되었다. 그러나, 1995. 3. 1. 수영구와 분구로 인해 321,010명으로 조정되었으며 2010년말 현재 인구는 298,458명이다.

한편, 면적은 개청 당시 31.16km<sup>2</sup>에서 지속적인 경계 조정 등으로 1994년 말 34.44km<sup>2</sup>로 확장되었으나 분구로 인해 24.50km<sup>2</sup>로 조정되었다. 이후 해안 매립 등으로 인해 다시 증가되고 있으며 2010년말 현재 면적은 26.77km<sup>2</sup>이다.

### 2. 행정구역

1975. 10. 1. 개청 당시 총19개동 576개통과 2,903개반이었으나 인구증가 등으로 구역을 지속 조정한 결과, 1994년 말에는 30개동 944개통 4,662개반까지 확장되었다. 이후 황령산과 대남로터리를 경계로 수영구와 분구됨에 따라 20개동 627개통 2,974개반으로 조정되었다가 행정구역 간소화로 1999. 1. 1.부로 문현2동과 문현5동이 문현2동으로 통합되었으며 아파트 신축과 불합리한 통간의 경계조정을 통해 2010년말 현재 19개동 359개통 2,576개반으로 행정구역이 조정되었다.

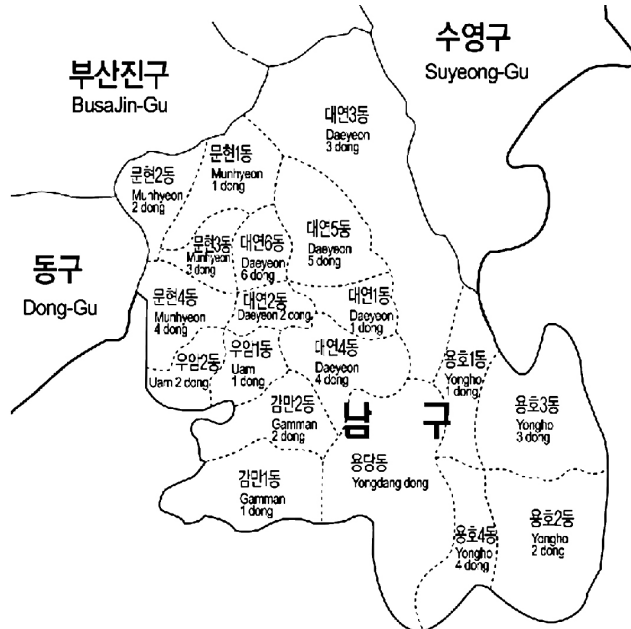

인 구 현 황

동 별	면적(km <sup>2</sup> )
대연1동	0.42
대연2동	0.54
대연3동	3.84
대연4동	1.00
대연5동	1.11
대연6동	1.19
용호1동	1.60
용호2동	2.03
용호3동	1.96
용호4동	1.49
용당동	3.63
감만1동	2.66
감만2동	0.89
우암1동	0.95
우암2동	0.49
문현1동	0.83
문현2동	0.62
문현3동	0.83
문현4동	0.69

2010. 12. 31. 현재

동 별	면 적 (km <sup>2</sup> )	세대수	인 구 수 (명)			행정단위	
			계	남	여	통	반
계	26.77	113,426	298,458	148,297	150,161	359	2,576
대연1동	0.42	6,106	14,358	7,139	7,219	16	87
대연2동	0.54	3,210	7,562	3,782	3,780	14	86
대연3동	3.84	11,539	28,034	13,767	14,267	29	256
대연4동	1.00	5,721	14,555	7,230	7,325	20	148
대연5동	1.11	5,956	15,737	7,741	7,996	17	112
대연6동	1.19	4,577	12,280	6,164	6,116	16	95
용호1동	1.60	15,950	46,947	22,933	24,014	40	347
용호2동	2.03	7,166	19,908	9,870	10,038	24	176
용호3동	1.96	6,037	15,923	7,899	8,024	21	135
용호4동	1.49	3,223	8,541	4,254	4,287	14	82
용당동	3.63	3,614	10,044	5,132	4,912	13	89
감만1동	2.66	7,093	18,660	9,476	9,184	25	174
감만2동	0.89	3,360	8,476	4,283	4,193	14	87
우암1동	0.95	5,435	15,224	7,650	7,574	17	131
우암2동	0.49	2,808	6,271	3,170	3,101	13	87
문현1동	0.83	6,545	17,828	8,869	8,959	19	134
문현2동	0.62	4,420	9,781	4,915	4,866	14	95
문현3동	0.83	5,568	15,421	7,553	7,868	18	132
문현4동	0.69	5,098	12,908	6,470	6,438	15	123

### 3. 재정규모

2010년도 우리 구 최종 예산규모는 194,528백만원으로 2009년도 최종예산 203,146백만원에 비해 8,618백만원이 감소되었다. 회계별로 나누어 보면 일반회계는 186,835백만원으로 96.0%를, 특별회계는 7,693백만원으로 4.0%를 차지하고 있다.

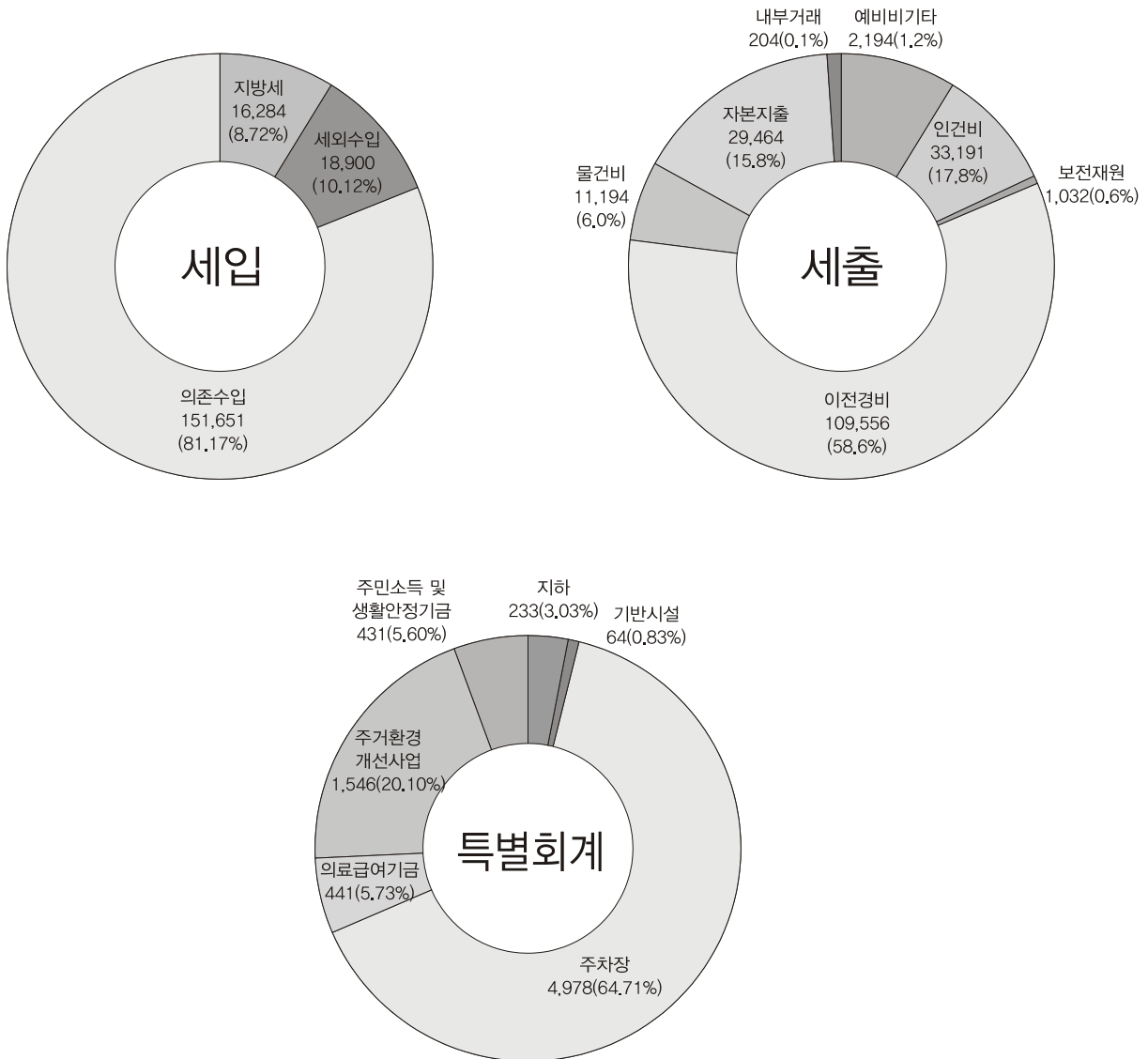

## 4. 행정기구

2010. 12. 31. 현재 우리 구의 행정기구는 3국(총무국, 주민생활국, 도시국) 1실·17과 78담당, 19개 동 및 보건소 1과 4담당, 도서관 3담당, 의회 1국 1담당으로 구성되어 있다.

공무원 총 정원은 669명으로 인구 298,458명과 비교해 볼 때 공무원 1인당 행정수행 대상 구민 수는 446명으로 나타나고 있다. 기관별로는 구분청 427명, 동 170명, 보건소 37명, 도서관 18명, 의회사무국 17명으로 되어 있으며, 이를 직종별로 분류하여 보면 정무직 1명, 일반직 590명, 별정직 3명, 기능직 72명, 계약직 3명으로 일반직 공무원이 전체의 88.2%를 차지하고 있다.

### 행 정 기 구



# 제1절 2010 구정성과

## ① 미래지향적인 도시성장 동력을 구축하였습니다.

- 국토해양부 마리나 기본계획(안) 백운포 마리나 반영(1월)
- 「부산남구 UN평화문화특구」 지정(5.19)
- 옹호만 유람선 임시터미널 건립 및 유람선 운항(10월)
- 「UN평화기념관」 건립 건축설계경기 당선작 선정(12월)
- 대학로 문화거리(HUG) 조성 사업비 확보(국·시비 9억원)
- 일제강제동원 역사기념관 건립부지 2차 보상 (11억원)
- 옹호만 오염퇴적시설물 준설( $V=40,100\text{m}^3$ )
- 용당동 화물차 휴게소 조성부지 확보( $43,620\text{m}^2$ )

## ② 격조높은 교육, 문화·관광도시 육성에 노력하였습니다.

- 남구국민체육센터 신축 개관(3.19)
- 일본군 포진지 개발구상 타당성조사 완료(6월)
- 오륙도 해파랑길(동해안 탐방로) 시작점 지정(9월)
- 백운포체육공원 2차조성 준공(12.18)
- 부산예술회관 및 젊음의 광장 조성 완공(12월)
- 방과후학교 지원센터 공모사업 운영(4대과제)
- 평생학습 프로그램 개설 운영(326강좌)

## ③ 사랑과 나눔이 있는 복지사회를 실현하였습니다.

- 남구노인복지관 신축 개관(3.19)
- 남구동행푸드마켓 설립 운영(10.1)
- 드림스타트 사업 추진(5개동 300백만원)
- MOU 체결 지역주민 우선 고용(5개사업장 291명)
- 지역사회서비스 투자사업 추진(15개사업 14,573명 1,154백만원)
- 기초노령연금 등 노후생활지원(8,680세대 26,430명 18,595백만원)
- 국민기초생활수급자 등 생계지원(8,390세대 11,369명 19,517백만원)
- 연말 어려운이웃 성금품 지원(2,281세대 495개시설 170백만원 상당)

**④ 안전하고 쾌적한 도시환경을 조성하였습니다.**

- 대연수목원내 생태하천 복원사업 준공(1월)
- 우암동 도시숲 1차 조성 완료(9월)
- 도시기반시설 확충(101개사업 19,733백만원)
- 도로조명시설 정비(신설 312개소, 정비 218개소)
- 가로변 녹화사업(꽃장식물 2,170m, 가로등화분 1,380개, 꽃길 6km<sup>2</sup>)
- 주차장 확충사업 추진(14개소 27가구 635면)
- 교통안전(편의)시설 정비(6개사업 589개소)
- 주거환경개선사업(폐·공가 철거(75동), 집수리(124동))

**⑤ 주민과 소통하는 열린행정을 실천하였습니다.**

- 구정설명회 개최(19개동 800여명 주민건의 109건 처리)
- 「현장소통 대화의 날」 운영(5회 129개소 주민건의 164건 처리)
- 생활민원 종합현장상담실 운영(5회 93명 민원 335건 처리)
- 지적현장민원실 운영(민원서류 발급 등 11종 57,749건 처리)
- 지역주민 정보화교육 실시(56회 2,264명)
- 민원처리 고객만족도 조사(3종 2회 748명 450건)
- 통일시대 “시민교실” 강연회 개최(12월, 민주평화통일자문회의 남구협의회)

## 2010년도 10대 구정성과

- 1 남구국민체육센터 개관
  - '10. 3월 개관·운영, 3천7백여명 회원 등록 구민 스포츠 활동의 메카로 자리매김
- 2 UN평화문화특구 지정
  - '10. 5.19 지식경제부, UN기념공원 일원을 『부산 남구 UN평화문화특구』 지정
  - 2015년까지 총 1,080억원 투입, 기념관 및 예술회관 등 건립 예정
- 3 남구노인복지관 개관
  - '10. 3월 개관·운영, 남구지역 노인 복지증진과 사회복지서비스 제공
- 4 대연수목원 내 생태하천 복원
  - '10. 4월 22억5천만원 투입, 생태하천 복원·준공, 주민쉼터로 각광
- 5 '오륙도' 해파랑길 시발점으로 지정
  - '10. 9월 문화체육관광부의 동해안탐방로(해파랑길) 첫 시발점 지정
- 6 우암동 도시숲 사업 준공
  - '10. 9월 주민휴식·편의시설설치 등, 공동묘지가 녹색공간으로 재탄생
- 7 남구 방과후학교지원센터 '최우수'
  - '10. 9월 교육과학기술부 평가 최우수 판정, 국비 1억 지원
- 8 남구 동행푸드마켓 개장
  - '10.10월 국·시비 2억8천만원 들여 남구 동행푸드마켓 대연동 개장
- 9 용호만 유람선 전용부두 조성
  - '10. 6월 용호만유람선 임시매표소 준공, 유람선 운항
  - 2011년까지 50억원 투입, 공용유람선 터미널 건축 계획
- 10 용호만 정화사업 본격 추진
  - '10. 1월 용호만 정화사업 본격 추진
  - 2011년까지 국비97억원 들여 오염물 수거·정화



## 2010년도 남구를 빛낸 일들

- '10 전국 방과후학교지원센터 평가(교육과학기술부 최우수)
- '10 지방재정 조기집행 우수기관 표창(행정안전부장관)
- '10 장애인연금 업무추진 유공기관 포상(보건복지부 장려)
- '10 인적재난분야 이행실태 평가(소방방재청 우수)
- '10 살기 좋은 세계도시 부산만들기 평가(부산광역시 최우수)
- '10 부산시공무원 정보지식인대회(부산광역시 최우수)
- '10 지방세정 운영실적 종합평가(부산광역시 최우수)
- '10 선진교통시책 평가(부산광역시 최우수)
- '10 옥외광고업무 추진상황 평가(부산광역시 최우수)
- '10 토지행정업무 종합평가(부산광역시 최우수)
- '10 맞춤형 방문건강관리사업 자체평가대회(부산광역시 최우수)
- '10 도시환경정비 평가(부산광역시 우수)
- '10 지방세 징수실적 평가(부산광역시 우수)
- '10 기초생활보장사업 평가(부산광역시 우수)
- '10 주차문화 선진화 평가(부산광역시 우수)
- '10 도시기초시설물 선진화 사업장 평가(부산광역시 우수)
- '10 지역건설업체 참여지원실적 종합평가(부산광역시 우수)
- '10 주민서비스 운영 유공(부산광역시 장려)
- '10 제도개선 우수사례(부산광역시 장려)
- '10 구·군 평생학습업무 추진실적 평가(부산광역시 장려)
- '10 음식문화개선 및 좋은 식단 평가(부산광역시 장려)
- '10 상반기 물가안정관리실적 평가(부산광역시 장려)
- '10 구·군 재난관리 평가(부산광역시 장려)
- '10 건설행정 업무추진 평가(부산광역시 장려)
- '10 건축행정 건실화 평가(부산광역시 장려)
- '10 양성평등촉진 및 여성지위향상 유공기관 표창(부산광역시장)
- 제42회 한국도서관상(한국도서관협회)

## 제2절 2011 규정계획

### I. 미래를 향한 도시기반 구축

#### 1. 미래 지향적인 남구

##### 가. 문현혁신도시(금융단지) 조성

- 위 치 : 문현동 1227-2번지 일원 (102,352m<sup>2</sup>)
- 건축규모 : 지하3 / 지상63층, 건축연면적 197,349m<sup>2</sup>
- 입주기관 : 11개기관(유관기관 5, 공공기관 6)
- 개발방향 : 부산국제금융센터 복합개발사업
- 사업기간 : 2007년 ~ 2013년
- 사업주체 : 부산파이낸스센터 PFV

##### 나. 대연혁신도시(주거단지) 조성

- 위 치 : 대연동 110-1번지 일원(舊 군수사부지)
- 건축규모 : 지하3 / 지상17~41층, 아파트, 판매시설 등
- 개발방향 : 금융단지 이전 기관 임직원 및 가족 주거지
- 사업기간 : 2007년 ~ 2013년
- 사 업 비 : 3,852억원(공사955, 보상2,897)
- 사업주체 : 부산도시공사



▲ 문현혁신도시(금융단지) 조성 조감도



▲ 대연혁신도시(주거단지) 조성 조감도

### 다. 용당동 화물차휴게소 건립

- 위 치 : 용당동 168-1번지 일원
- 규 모 : 43,620㎡ (13,218평)
- 사업내용 : 주차장(265면), 주유소, 휴게시설 등
- 사업기간 : 2011년 ~ 2012년
- 사 업 비 : 80억원(민자유치, BPA-부지제공)
- 사업주체 : 부산항만공사

## 2. 사람중심의 도시정비사업

### 가. 안전한 도로환경 조성

- 교통안전시설물 설치 : 과속방지턱 등 61개소
- 어린이보호구역 정비 : 혜성학교 외 6개 유치원
- 교통사고 잦은 곳 개선 : 부경대정문 외 1개소
- 도로조명시설물 정비 : 가로·보안등 1,305등

### 나. 도로개설 및 정비사업

- 도로개설 및 확장 : 용호5주거환경개선지구 등(12개사업)
- 재해예방사업 추진 : 우암로 일원 침수예방사업 등(3개사업)
- 황령터널 주변 정비 : 방음벽(L=222m, H=6m), 옹벽디자인(A=980㎡)



▲백운포입구 회전교차로



▲황령터널 주변 옹벽디자인

### 다. 도시 리모델링 추진

- 추진대상 : 정비·신규개발 구역이 아닌 미개발지역
- 추진방향 : 추억이 살아있는 지역·건물 보전 및 정비
- 추진방침 : 市, 전문가와 연계, 지역특성에 맞는 사업 발굴

### 라. 정비구역 주거환경 개선

- 폐·공가 정비 : 재난우려 및 주민생활 불편 초래(30개소)
- 집수리 사업 : 지붕수리, 방수, 벽지·장판교체 등(40동)
- 생활환경 개선 : 경로당, 보안등, 쌈지공원 조성 등(2개소)
- 정책이주지 정비 : 건물철거, 주차장, 평생학습관 건립(1개소)

## 3. 살기좋은 생활환경 조성

### 가. 맞춤형 주차정책 시행

- 주거지전용 주차장 확충 : 5개소 100면
- 그린 주차사업(개별가구) 추진 : 20가구 20면
- 부설주차장(학교 등) 개방사업 : 5개소 100면
- 효율적·체계적인 주차장 관리 : 지도·점검(반기별)

### 나. 보행자 중심의 도로기능 회복

- 보행 불편사항 정비 : 도로파손, 보도침하·요철 등
- 도로점용시설물 정비 : 노점상, 전주, 사설표지판 등
- 전통시장 노점한계선 관리 : 대연못골시장 등 7개소

### 다. 예방중심의 재난대응체계 구축

- 재난 예·경보시스템 운용 활성화 : 재난모니터링 등 6종
- 재난 정보수집 및 대응역량 강화 : 재난종합상황실 운영 등
- 해안 위험구역 안전시설물 보강 : 인명구조장비함, 간이로프 등

## 라. 도로명주소 조기정착 추진

- 도로명 시설물 유지관리 : 시설물 전수조사 및 수시 정비
- 새주소안내시스템 자료정비 : 신축·말소건축물, 도로개설 등
- 새주소 조기정착 홍보강화 : 지도제작, 남구신문, 지역방송 등

## Ⅱ. 더불어 사는 복지행정 구현

### 1. 복지 인프라 확충 운영

#### 가. 남구보훈회관 건립

- 위 치 : 대연4동 966-11번지(문화회관 진입로변)
- 규 모 : 대지 279.1㎡, 건축연면적 682㎡(지하1/지상3층)
- 사업내용 : 사무실, 회의실, 부대시설 등
- 사업기간 : 2010년 ~ 2012년
- 사 업 비 : 1,426백만원

#### 나. 남구동행푸드마켓 운영 활성화

- 정기적인 후원자(개인, 단체 등) 확보 및 후원회 구성
- (사)소망재활센터 운영기업 판매수익금 푸드마켓 지원
- 후원금 확보 및 홍보를 위한 정기 바자회 개최 등



▲ 남구동행푸드마켓 개장

## 2. 수요자 중심 복지서비스 강화

### 가. 지역사회서비스 투자사업 추진

- 선택형 및 광역형 : 아동인지능력 향상 외 8개 사업
- 청년사업단 추진 : 성장기아동 정서발달 지원 외 4개 사업

### 나. 저소득층 발굴·지원 강화

- 위기가정 긴급 복지지원 : 생계, 주거비 등 차등지원
- 기초생활수급자 생활안정지원 : 소득 인정액에 따라 차등지급
- 「행복나누기 운동」 전개 : 현금, 현물, 생활용품 등
- 「쌀나눔 BANK」 지속 추진 : 기탁 받은 쌀 지원

## 3. 계층별 맞춤형 복지 실현

### 가. 노인이 건강한 사회 조성

- 기초노령연금 등 지원 : 65세이상 저소득 노인 등(25,100명)
- 국민건강보험료 지원 : 보험료 1만원미만 노인세대(600명)
- 노인 복지시설 지원 : 경로당, 노인교실, 노인복지관 등(180개소)
- 노인 일자리사업 추진 : 근로 능력이 있는 노인(1,000명)

### 나. 여성의 권익증진 및 건전가정 육성

- 자녀 출산축하금 지원 : 둘·셋째이후자녀(1,030명)
- 『가족사랑 캠프』 운영 : 한부모가정(45명)
- 다문화가정 멘토 결연 : 결혼이민여성(15단체 16명)
- 오륙도 여성대학 운영 : 문화교양 프로그램운영(10개강좌)

### 다. 장애인 생활안정 및 재활 지원

- 재가장애인 생활보장 : 장애수당 등 5종 지급(13,520명)
- 장애인 복지시설 지원 : 장애인 생활·재활시설 등(15개소)
- 장애인 사회참여 유도 : 장애인 활동보조사업 등(214명)

### 라. 밝고 건강한 아동복지 구현

- 요보호아동 지원 : 가정위탁·결식아동 등(2,251명)
- 지역·시설아동 지원 : 생계보호비 등 지원(19개소 435명)
- 드림스타트사업 추진 : 복지, 보육 등(16개분야 40개프로그램)

## 4. 일자리 창출 및 지역경제 활성화

### 가. 자활근로사업 참여 확대

- 참여대상 : 수급자 및 차상위계층 250명
- 추진방법 : 구 자체시행 및 남구지역자활센터 위탁 등
- 사업비 : 2,104백만원(국비1,894, 시비147, 구비63)

### 나. 전통시장 환경개선

- 못골골목시장 부지 매입 : 화장실, 고객쉼터, 주차장 등
- 용호골목시장 시설현대화 : 사업비 신청 등
- 새감만종합시장 노후시설 교체 : 전기, 소방 등
- 전통시장 경영혁신 추진 : 경영혁신교육, 가격할인의 날 운영 등



▲ 자활근로사업



▲ 전통시장 시설현대화 사업(용호시장)

### 다. 공공근로사업 내실화

- 참여대상 : 18세 이상 근로능력이 있는 자
- 사업내용 : 지역현안사업과 연계가능한 생산성 있는 사업
- 사업비 : 1,079백만원(시비809, 구비270)

### 라. 실업대책 활성화

- 업체와의 MOU 체결 확대 : 관내 공사현장 지역구직자 우선고용 등
- 사회적 기업 육성·지원 : 신규기업 발굴·등록, 생산품 구매홍보
- 취업정보센터 운영 내실화 : 고용안전정보망을 통한 실적관리 등
- 직업소개사업 지도·육성 : 직업소개소 지도점검 및 무허가 일소

## 5. 맞춤형 건강관리사업 추진

### 가. 출산 장려사업

- 임신부·영유아 건강관리 : 철분제 제공, 건강교실 운영 등
- 저소득 출산가정 지원 : 신생아 청각 선별검사, 도우미 등
- 저출산 대책사업 : 불임시술비, 미숙아 등 의료비 지원

### 나. 방문 건강관리사업

- 방문 건강관리 사업 : 건강검사, 상담 등(4,700가구)
- 으랏차차 청춘교실 운영 : 근력강화 교육(10개소 경로당)
- 재가 장애인 재활사업 : 방문 물리치료 및 운동치료(30명)
- 허약노인 근력증진사업 : 만성질환이 있는 65~70세노인(40명)

### 다. 전염병 예방관리

- 수인성 식품매개질환 예방 : 보균자 찾기, 채변검사 등
- 레지오넬라증 예방 : 대상시설 냉각탑수 및 냉·온수 채수
- 가을철 발열성질환 예방 : 무료접종 실시 및 교육 등

### 라. 만성질환자 관리

- 대 상 : 만성질환자(고혈압, 당뇨병, 고지혈증 등)
- 내 용 : 투약중인 환자를 보건소 등록 후 관리
- 관리방법 : 만성질환 상설교실·건강걷기동아리 운영 등



### Ⅲ. 저탄소 친환경 녹색도시 조성

#### 1. 친환경적 녹색도시 조성

##### 가. 우암동 도시숲 2차 조성

- 위 치 : 우암동 127-142번지 일원
- 규 모 : 24,932㎡ (1차 23,079, 2차 1,853)
- 사업기간 : 2007년 ~ 2011년
- 사 업 비 : 23억원(국비7, 시비16) ▶기투자18, 계획5
- '11 계획 : 조경화단, 편의시설, 정자, 잔디광장 등

##### 나. 오륙도 초화군락지 조성

- 위 치 : 오륙도 해맞이공원 일원(37,190㎡)
- 초화단지 : 야생초화 종자 파종(5종), 산철쭉길 정비(500m)
- 벚나무단지 : 오륙도SK뷰아파트 후문 ~ 산철쭉길 입구(400㎡)
- 부대시설 : 수목명찰, 꽃말표, 산책로 원형목 설치
- 사 업 비 : 10백만원



▲오륙도해맞이공원 일대 유채꽃밭



▲우암동 도시숲 사업 조성

### 다. 용호만 준설공사 시행

- 위 치 : LG메트로시티와 남부하수처리장 사이 공유수면 외 1개소
- 규 모 : 준설 A = 105,498m<sup>2</sup>
- 사업기간 : 2009년 ~ 2011년
  - ※ 완료 : 1·2·3구역(용호천), '11 계획 : 3·4·5·6구역(용호대연천)
- 사 업 비 : 103억원(모니터링비 포함)
- 사업시행 : 국토해양부(부산지방해양항만청)

## 2. 늘 푸른 도심녹화 추진

### 가. 녹화사업 추진

- 가로수 및 녹지 관리 : 제초·전정작업, 병해충 방제 등
- 가로변 꽃길 조성 : 가로등 꽃장식, 화단·화분 초화식재 등
- 도심 녹지공간 확충 : 고가도로 하부 녹화 등(5개소)

### 나. 쾌적한 공원·유원지 관리

- 평화조각공원 정비 : 수목보식, 시설물 교체 등
- 어린이공원 정비 : 시설물 교체·정비 등(9개소)
- 편의시설물 정비 : 등산로, 벤치, 안내표지판 등
- 관리전담반 운영 : 3개반 9명(이기대, 평화조각공원, 근린·녹지)



▲ 평화공원 국화꽃 전시



▲ UN조각공원

### 3. 구민참여 환경운동 전개

#### 가. 환경사랑 행사 개최

- 자연생태체험 그린스쿨 운영(5월, 대연수목전시원)
- 반딧불이관찰 환경사랑 글짓기(6월, 이기대공원 일원)
- 환경체험 일일학교 운영(7월, 오륙도 일원)

#### 나. 자연보호 행사 개최

- 지구의 날 기념행사 : 나무식재 등 환경정화활동
- 자연보호헌장 선포 기념행사 : 쓰레기, 오물 수거 등
- 자연보호활동 캠페인 전개 : 야생조수 먹이주기 등

### 4. 쾌적한 도시환경 관리

#### 가. 온실가스 감축 촉진

- 탄소포인트제 운영 : 가정, 시설의 전기·수도사용 저감량
- 탄소배출권 거래사업 : 청사 에너지사용의 온실가스발생 저감량
- 승용차 요일제 시행 : 주 1일(지정일) 승용차 운행자제 유도

#### 나. 쾌적한 생활환경 조성

- 생활폐기물 수집·운반 위탁업체 관리감독 강화
- 행락지, 불결지 집중 청소 : 이기대, 백운포, 황령산 등
- 간선·이면도로 청결 유지 : 책임구역 지정 운영 등
- 청소 특별관리구역 지정 : 대학로 주변(2명 고정배치)

#### 다. 화장실 청결강화유지

- 공중·개방화장실 청결강화 : 관리자 지정, 약품지원 등
- 공동화장실 시설 관리 등 : 노후시설 수리, 분뇨수거 등
- 청소 전담요원 운영 : 공중(28개소 2명), 공동(41개소 41명)

### 라. 배출오염원 점검·관리

- 환경업체 등급별 지도점검 강화(305개소)
- 자동차 배출가스 무료점검 및 육안감시 강화(5,000대)
- 자율점검업소 지정을 통한 업체의 관리능력 배양(15개소)

## IV. **문화가 충만한 관광도시 육성**

### 1. UN평화문화특구 조성

#### 가. 일제강제동원 역사기념관 건립

- 위 치 : 대연동 산210-4번지 일원(당곡공원)
- 규 모 : 부지 75,465㎡ / 건축연면적 12,063㎡
- 사업내용 : 추도시설, 전시·수장·교육영역, 부대시설
- 사업기간 : 2008년 ~ 2012년
- 사 업 비 : 549억원(국비458, 시비91)

#### 나. UN평화기념관 건립

- 위 치 : 대연동 산210-4번지 일원(당곡공원)
- 규 모 : 부지 8,336㎡ / 건축연면적 6,848㎡
- 사업내용 : 전시관, 추모관, 참전국기념관, 전망대 등
- 사업기간 : 2010년 ~ 2012년
- 사 업 비 : 289억원(국비)



▲ 일제강제동원 역사기념관 조감도



▲ UN평화기념관 조감도

## 다. UN평화문화특구 운영

- 위 치 : 대연동 785번지 일원(574,147m<sup>2</sup>)
- 사업기간 : 2010년 ~ 2015년
- 사 업 비 : 1,062억원(국비778, 시비259, 구비25)
- 특화사업 : 당곡공원내 기념관 건립, 대학로 문화거리 조성,  
부산예술회관·점음의 광장 조성, 오륙도축제 활성화

## 라. 대학로 문화거리(HUG) 조성

- 위 치 : 경성대 ~ 부경대 ~ 부산예술회관
- 사업규모 : L=2,000m, B=3~3.5m
- 사업기간 : 2011. 1월 ~ 12월
- 사 업 비 : 12억원(국비6, 시비3, 구비3)



▲부경대 담장허물기 사업 준공 전후

## 2. 해양테마파크 조성

### 가. 용호만 관광유람선 터미널 조성

- 위 치 : 용호만 공유수면 매립지
- 규 모 : 관광유람선 부두(200m), 터미널(2,600㎡)
- 사업내용 : 유람선 터미널 건립 및 유람선 운항
- 사업기간 : 2010년 ~ 2012년
- 사 업 비 : 52억원



▲ 용호유람선터미널 임시매표소



▲ 용호만 유람선 터미널

### 나. 오륙도 해맞이공원 일원 관광지 조성

- 위 치 : 용호동 산196번지 일원
- 사업기간 : 2011년 ~ 2015년
- 사업내용 : 일본군 포진지 개발, 해파랑길 종합관광안내소 설치,  
오륙도 해양 전망시설 설치
- 사 업 비 : 75.5억원



▲ 동해안 탐방로(해파랑길) 종합안내소 조감도

### 다. 백운포 마리나 조성

- 위 치 : 남구 용호동 895-3번지 일원
- 시설면적 : 40,000㎡(육상24,750, 해상15,250)
- 규 모 : 100척(해상50, 육상50)
- 주요시설 : 수역·계류시설, 육상보관시설, 수리·역무시설 등
- 사업기간 : 2010년 ~ 2019년
- 사 업 비 : 247억원(공사비220, 설계용역비22, 기타5)

### 라. 용호 Sea-Side 관광지 조성

- 위 치 : 용호동 산205번지 일원
- 부지면적 : 143,800㎡(건축면적 25,240㎡, 건폐율 19.15%)
- 사업내용 : 오륙도광장, 호텔, 콘도, 워터파크 등
- 사업기간 : 2007. 7월 ~ 2011. 12월
- 사 업 비 : 2,917억원(전액민자)



▲용호 Sea-Side 관광지 조성 조감도



▲백운포 마리나 조성 조감도

## 3. 구민과 함께하는 문화행사

### 가. 구민화합 축제 개최

- 제13회 오륙도 축제(10월 중)
  - 주요내용 : 공연, 전시, 경연대회, 체험행사, 영상홍보 등
- 제13회 이기대 달맞이 축제(2.17, 14:00)
  - 주요내용 : 기원제, 달집태우기, 소원지꽃기, 주민화합마당 등

## 나. 지역문화예술단체 일원화

- 추진시기 : 2011. 상반기 중
- 추진내용 : 남구 문화예술회를 남구문화원에 통합



▲부산예술회관

## 4. 웰빙 건강생활 활성화

### 가. 체육시설 운영 관리

- 남구국민체육센터 : 민간위탁 운영, 수시 모니터링 등
- 백운포 체육공원 : 7개구장 정비, 이용편의 제고 등
- 동네(생활)체육시설 : 확충(37개소), 유지 관리(27개소 40점)



▲백운포 체육공원



▲남구국민체육센터



## 나. 생활체육 저변 확대

- 오륙도사랑 구민체육대회 : 10월 중
- 오륙도사랑 걷기대회 : 4, 10월 중(연 2회)
- 남구청장배 동호인 체육대회 : 5월 중

## 5. 평생학습 교육도시 구현

### 가. 방과후학교지원센터 운영

- 운영방법 : 교육지원청, 초·중·고·대학교 등과 협력
- 담당교사 워크숍 개최 및 자연체험 프로그램 운영
- 1동(洞) 1교(校) 교육협력 프로그램 및 전문강사 연수
- 사 업 비 : 110백만원

### 나. 동 주민자치회 활성화

- 주요내용 : 다양한 계층 주민 참여유도 및 자원봉사자 활용
- 예산지원 : 2010년도 운영평가결과에 따라 차등지원(4등급)
- 사 업 비 : 380백만원



▲ 남구방과후지원센터 운영



▲ 주민자치회 프로그램 운영

### 다. 교육경비보조금 등 지원

- 지원목적 : 교육환경 개선 및 유아교육 운영지원
- 지원대상 : 자율형 공립고, 특성화 프로그램 운영학교, 유치원 등
- 지원금액 : 159백만원

### 라. 평생학습 프로그램 운영 지원

- 교육과학기술부 공모사업 신청 (성인문해, 대학협력사업 등)
- 평생학습관·평생학습마을 및 씬지도서관 운영 지원
- 독서관련 교양강좌 운영 : 30여개(글쓰기, 과학교실, 인문학 등)

## V. **구민을 섬기는 열린행정 실천**

### 1. 고객감동 행정서비스 제공

#### 가. 고객체감 민원서비스 추진

- 민원수수료 신용카드 결제 : 민원실 카드단말기(3대)
- 무료법률상담소 지속 운영 : 매주 월요일(상담자 4명)
- 지방세 맞춤형 체납처분 : 분할납부, 체납처분 유예 등
- 미수령 과오납금 적극 환부 : 환부통지서 지속 발송 등

#### 나. 공무원 친절역량 제고

- 친절 및 고객만족향상 교육 : 전문강사 초빙(연 2회)
- 고객만족 향상 경쟁풍토 조성 : 직원표창 및 우수사례 전파
- 민원담당공무원 간담회 개최 : 민원업무 연찬, 사기진작 등

### 다. 고객감동 여권서비스 운영

- 찾아가는 여권서비스팀 운영 : 20인 이상 단체여권
- 야간 여권민원 창구 지속 운영 : 매주 수요일 20시까지
- 여권수령 SMS문자서비스 실시 : 수령일자, 구비서류 등

## 2. 구민 정보화 능력 배양

- 구민 정보화 교육 : 엑셀·동영상 편집 등(50회, 2,000명)
- 사랑의 PC 보급 : 저소득층, 비영리단체 신청자(40대)
- 메일링 서비스 실시 : 구정소식, 지역정보 등(월 1회이상)
- 다양한 구정 홍보 : 최신 인터넷 사이트(트위터 등) 활용

## 3. 경쟁력 있는 구정 운영

### 가. 자기계발 및 전문성 제고

- 상시 학습체제 운영 : 연간 계획수립, 교육훈련 실적관리
- 직장교육, 아카데미 운영 : 전문강사 초빙 및 참여형 교육 병행
- 사이버교육 연중 운영 : 외국어, 정보화 등 100개 이상 과정

### 나. BSC 성과관리시스템 운영

- 목적 : 조직의 성과극대화 및 개인의 능력발전 도모
- 부서별 성과 목표·지표 설정 및 주기적인 평가(반기별)
- 직무계약 체결(1월) : 간부공무원(과장급 이상) 24명

## 4. 구민 소통의 열린행정 강화

### 가. 투명행정 실현

- 공직자 청렴도 향상 : 청렴교육, 스마트-콜 추진
- 공직자 재산등록 추진 : 형성과정 적합성 등 심사강화
- 부조리 신고센터 운영 : 민원부조리, 공직자 부정부패 등
- 주민참여 감사제도 정착 : 명예 감사관제 운영 활성화

### 나. 열린행정 확대

- 국정설명회 및 동 업무보고 : 1월 중(19개동 순회)
- 「주민소통 현장대화의 날」 운영 : 월별 대상지 선정 및 추진
- 「남구청에 바란다」 지속 운영 : 온라인을 통한 구민의견 수렴
- 생활민원 종합 현장상담실 운-영 : 지적, 법률, 세무 등(연 4회)



▲공직자 청렴교육



▲친절 및 고객만족 향상 교육

## 제3절 2011 주요사업

### □ 건설, 건축분야

(단위:백만원)

사 업 명	사 업 내 용	사업비	비고
용호5주거환경개선지구 진입도로 개설	L=88m, B=12 ~ 15m	944	
동생말~이기대입구간 도로개설	L=230m, B=8m	500	
황령터널입구 방음벽 설치	L=230m, H=6m	600	
문현교차로일원 교통광장, 도로확장	광장=1,110㎡, 도로 = 84㎡	1,800	
이기대 순환도로 확장공사	L=251m, B=5→12m	1,400	
부산항연계수송도로(감만지구) 개설	L=85m, B=10m	600	
대연5동 못골시장~동천고간 도로개설	L=25m, B=6m	400	
대연3동 19통마을 진입도로 개설	L=35m, B=6 ~ 15m	500	
대연3동 송선마을 침수지 해소공사	우수관 L=823m	1,000	
우암로일원(8부두일원) 침수예방사업	정비=3,400m, 준설=2,270㎡	700	
황령산 옹벽디자인 개선	황령터널 옹벽 A=980㎡	200	
용당한신APT~UN묘목장간 도로개설	L=15m, B=8m	250	
문현4동 구 수영로 확장공사	L=30m, B=10m	250	
문현1동 6통주변(현대택배) 도로개설	L=30m, B=8m	250	
부산예대 지하통로 외 2개소 구조물 보수	통로82m, 하수70m, 옹벽125m	200	
폐·공가 및 집수리 사업	폐가(30개소), 집수리(40동)	300	
생활환경개선 및 주민복지사업	서민밀집지역(3개소)	410	

### □ 일반행정분야

(단위:백만원)

사 업 명	사 업 내 용	사업비	비고
주민자치회 운영 지원	프로그램 운영비 지원 등	380	
교육경비보조금 등 지원	교육환경개선 경비 등	159	
방과후학교지원센터 운영	방과후학교 프로그램 운영	110	
남구도서관 부산시자가통신망 구축	광케이블 및 전송장비 설치	35	

## □ 복지, 의료분야

(단위:백만원)

사 업 명	사 업 내 용	사업비	비고
남구보훈회관 건립	사무실, 회의실, 부대시설 등	1,426	
지역사회서비스 혁신사업	아동인지능력 향상 등	1,439	
기초노령연금 지급	65세이상, 25,100명	25,485	
노인일자리아업	실버택배사업 등	1,527	
노인돌봄 기본 및 종합서비스사업	1,213명	897	
저소득 한부모가정 지원	660세대	753	
장애인 사회참여 확대사업	복지일자리아업 등	1,248	
드림스타트사업	소외계층자녀 서비스 제공	300	
공공근로사업	18세이상 근로능력자	1,079	
자활근로사업	수급자, 차상위계층 250명	2,104	

## □ 교통, 도시분야

(단위:백만원)

사 업 명	사 업 내 용	사업비	비고
주거지 전용주차장 확충	5개소 100면	30	
그린 주차사업(개별가구)	30가구 20면	60	
교통사고 잦은 곳 개선	도로선형 개량 등	150	
어린이 보호구역 정비	교통안전시설물 설치 등	360	
교통안전시설 및 주차구획선 정비	과속방지턱, 반사경 등	147	
자전거 이용시설 확충 및 활성화	자전거주차대 정비, 생활교육	12	
버스승객 대기시설 설치 및 정비	1개소, 의자 5개 등	16	
도로조명시설 정비	가로등 25본, 보안등 1,280등	109	

## □ 녹지, 환경분야

(단위:백만원)

사 업 명	사 업 내 용	사업비	비고
우암동 도시숲 2차 조성	조경화단, 편의시설 등 설치	500	
가로수 갱신 및 녹지 보완	가로수 교체, 수벽 조성 등	120	
쾌적한 공원·유원지 관리	편의시설정비, 수목보식 등	43	
오륙도 초화군락지 조성	오륙도 해맞이공원 일원	10	
식품접객우수업소 위생용품 지원	음식포장용기 등 8종	29	
탄소줄이기 경진대회	우수아파트 표창, 시상금	5	
음식점 주방 공개시스템 설치	대형음식점 시범 5개소	8	
불법투기 감시카메라 설치 이전	설치 3대, 이전 35개소	31	
공중화장실 신규 설치	백운포 체육공원(1식)	150	

## □ 문화관광, 체육분야

(단위:백만원)

사 업 명	사 업 내 용	사업비	비고
일제강제동원 역사기념관 건립	추도시설, 전시영역 등	54,900	
UN평화기념관 건립	전시관, 참전국기념관 등	28,900	
대학로 문화거리(HUG) 조성	L=2,000m, B=3 ~ 3.5m	1,200	
용호만 관광유람선 터미널 조성	터미널 건립 및 부대시설 등	5,200	
백운포 마리나 조성	수역·계류·육상보관시설 등	24,800	
용호 Sea-Side 관광지 조성	광장, 호텔, 콘도, 워터파크 등	291,700	민자
일본군 포진지 개발사업 등	포진지, 관광안내소, 전망시설	7,550	
오륙도 축제	개막식, 공연, 경연대회 등	100	

# 제1절 기획감사

## 1. 구정기획

### 가. 주요구정계획 수립

주요구정계획은 우리 구에서 한 해 동안 추진할 주요업무 및 시책에 대한 기본계획으로 구정의 방향과 역점시책을 설정하고 이를 효과적으로 수행하기 위하여 분야별·사업별 계획을 수립, 추진하고 있다.

#### 1) 기본방향

- 구정 운영방침, 구정역점사업 등을 근간으로 부서간·업무간의 연계성을 유지하여 현실성 있게 수립
- 첨단 정보화산업 및 문화·관광시대에 부응할 수 있는 디지털 사회로 나아가는 행정여건 마련
- 주민을 감동시키는 주민만족 행정 및 생산적·효율적인 경영 행정 추구
- 주민의 생명과 재산보호 및 건강증진 등 주민의 삶의 질을 높이는 안전하고 살기 편한 생활공간 확충
- 비예산 또는 최소의 비용으로 구정의 경쟁력과 효율성 및 대민 서비스를 제고할 수 있는 참신한 특주시책 적극 발굴
- 미래남구의 발전을 위하여 녹색도시, 문화관광도시, 복지도시, 금융·비즈니스 중심도시의 역점사업 중점추진



## 2) 수립과정

- 부서별 주요업무보고회 : 구상사업 및 특수시책 반영 - 11월
  - ▷ 국장·구청장 주재 각 1회
- 주요구정계획 수립 : 부서별 주요업무보고 사항 반영 - 12월
  - ▷ 구정설명회 및 동 업무보고회 개최
  - ▷ 구의회 보고

## 3) 주요내용

- 구 정 현 황 : 일반현황, 행정조직, 재정현황, 지역특성 등
- 구정 주요성과 : 주요 추진실적, 외부기관 평가사항(기관포창 등)
- 올해 구정계획 : 구정목표 및 방향, 주요시책 및 투자사업 등

구정목표	활기찬 도시, 살기 좋은 남구 건설
주요시책	<ul style="list-style-type: none"> <li>○ 미래를 향한 도시기반 구축</li> <li>○ 더불어 사는 복지행정 구현</li> <li>○ 저탄소 친환경 녹색도시 조성</li> <li>○ 문화가 충만한 관광도시 육성</li> <li>○ 구민을 섬기는 열린행정 실천</li> </ul>

## 나. BSC 성과관리계획

BSC 성과관리계획은 「정부업무평가 기본법」(이하 평가법) 제 18조와 부산광역시 남구 성과관리 및 성과평가에 관한 규칙에 의거 행정기관의 장이 당해연도의 성과목표를 달성하기 위해 수립하는 연도별 시행계획으로 조직의 미션, 비전, 전략목표, 성과목표를 설정하고, 이를 실현하기 위해 부서별 성과목표와 성과지표를 스스로 개발·관리하여 고객관점, 업무관점, 재무관점, 학습·성장관점 등 네가지 관점에서 성과지표를 개발하여 성과를 주기적으로 측정·관리·평가하는 계획으로

주요업무계획과 목표관리제 등 기존 운영되던 평가제도를 BSC기반 성과관리시스템으로 통합운영하고, 區 비전의 달성을 위해 시책, 전략사업 등을 연계한 전략목표, 성과목표, 성과지표 설정을 Top down방식으로 설정하고 조직 부서원 중심의 Bottom up방식 지표개발, 성과지표에 대한 성과 실시간 모니터링 등을 통하여, 성과평가 결과를 예산, 인사, 조직개편에 반영할 수 있는 성과관리 환류기능을 한층 강화한 제도이며,

또한, 이미 확정된 성과관리시행계획의 변경은 최소한에 국한하여야 하며 사업의 목표, 평가지표 또한 예산의 변경 등으로 시행계획을 수정하는 경우 이를 수정하는 날로부터 10일 이내에 그 사유와 근거자료를 기획감사실에 제출하면 기획감사실장은 이를 검토·조정하여 수정을 결정한다.

## 1) 2010년도 BSC 성과관리시행계획 수립

區 비전에 따른 전략과제 달성을 위한 전략지표 개발, 국단위 및 부서별 성과목표에 따른 성과지표를 검토, 성과평가위원회의 심의를 거쳐 BSC 성과관리시행계획을 확정, 각 부서에 시달하여 시행토록 했다. 우리 구의 2010년도 BSC 성과관리시행계획은 6개 전략목표에 따른 25개의 성과목표를 정하고 성과지표 184개를 개발하여 시행하였다.

## 남구의 전략 맵



## 부서별 지표 총괄현황

계	공통지표	기획과	총무과	재무과	세무1과	세무2과	문화체육과	미원여과	주미지과	주미보지과	환경위생과	청소행정과	지역경제과	교통행정과	재난안전과	도시관리과	건설과	건축과	토지관리과	보건소	도서관
184	3	12	9	7	4	7	11	9	10	12	10	9	12	9	6	10	8	7	8	9	12

## 2) 자체평가

BSC 성과관리 지표별 추진상황 및 달성도를 점검·분석·평가하여 그 결과를 업무에 반영시켜 추진의 효율성을 높이고 예산 등 자원의 효과적인 이용과 추진결과에 대한 책임성을 확보하기 위해 실시하고 있으며, 평가회수는 연 2회로 1차 평가는 6월말 기준으로 각 실·과에서 자체평가를 수행한 후 평가결과를 기획감사실로 제출하면 자체평가를 토대로 전산시스템 운영을 통한 달성도 심사, 현장확인 등을 통해 평가한다.

2차 평가는 12월말 기준으로 각 부서에서 자체평가를 실시한 후 기획감사실로 제출하면 내·외부 전문가 9명으로 구성된 남구 성과평가위원회에서 전산상 달성도 자료와 총괄추진실적 및 성과를 심의하여 각 지표의 실적을 범주화하여 평가기준에 따라 5등급(탁월, 우수, 보통, 노력, 부진)으로 최종 확정한다. 노력, 부진사업에 대하여는 철저한 원인분석과 함께 행정력을 집중하여 빠른 시일 내에 정상추진 또는 성과목표를 달성토록 조치하고 있다.

2010년도 BSC 성과관리 자체평가는 6월말 기준 1차 평가를 실시하였고 2차 평가는 12월말 기준으로 각 부서에서 대상과제에 대한 자체평가를 실시하고 그 자료를 기획감사실로 제출하였다. 기획감사실에서 전산시스템 달성도 자료검토, 현장확인 등을 거쳐 계획대비 실적을 백분율로 점수화하여 80%를 반영하고, 지표별 고객만족도 설문조사 결과를 토대로 하여 남구 성과평가위원회를 개최하여 사업성격, 난이도, 노력도 등을 종합적으로 검토하여 20%를 가감하여 최종 달성도 평가를 실시한다.

## 다. 직무성과계약제 시행

2009년부터 처음 도입된 BSC 성과관리제도 시행으로 부서별 성과지표를 중심으로 부서장의 직무성과계약제를 시행하여 책임성 확보와 성과지향적 행정을 추진하고 있다. 특히, 달성도 평가의 객관성 확보를 위해 남구 성과관리 시스템을 통한 합리적이고 내실있는 운영을 추진하였다. 이로 인해 구정이 나아가야 할 바람직한 방향설정과 조직의 단결과 협동심 제고는 물론 일한 만큼 보상을 받는다는 공직 내부의 공감대를 형성하였으며, 경쟁원리에 의한 성과 지향적 업무 행태가 서서히 자리 잡는 등 구정의 생산성과 효율성을 높이는 데 크게 기여하였다.

2010년도 성공적인 직무성과계약제 정착을 위해 연초에 구본청 및 사업소 5급 이상 공무원 24명을 대상으로 부서 성과지표중 구정 현안과제, 구정 역점사업, 부서중점과제 등 직무계약자가 필수적으로 추진해야 할 지표를 중심으로 성과목표간 형평성과 객관성, 목표달성 난이도, 평가지표의 적정성 등을 종합적으로 고려하여 평가자와 피평가자가 협의를 거쳐 추진업무로 확정하는 등 목표설정에 신중을 기하였다.

목표달성도 평가방법은 다음과 같다.

평가대상	자체평가	1차 평가자	2차 평가자	3차 평가자	확인자
본청과장 보건행정과장	성과관리 전산자료 (60점)	소관국장 보건소장 (10점)	성과평가위원 (10점)	부구청장 (10점)	구청장 (10점)
기획감사실장 도서관장	성과관리 전산자료 (60점)	부구청장 (10점)			
국장·보건소장	소관부서 과장의 합산 평균점수로 서열 결정				

평가 결과는 성과상여금 지급자료로 활용함으로써 제도의 실효성을 높였다.

## 라. 지시사항 처리

민선구정의 지시사항은 행정행태 개선 및 주민불편사항 해소, 주민복지 증진과 관련한 사항이 대부분으로 구정운영의 효율성을 확보하고 성과중심의 업무행태 확립을 위해 관리지침을 수립하여 적극적·능동적으로 이행하고 있으며, 특히 지시사항 이행 및 관리실태에 대한 정기적인 평가 실시로 구정이 효율적으로 전개될 수 있도록 최선을 다하고 있다. 2010년도 민선 4기 구청장 지시사항은 총 32건 중 32건을 완료하였고, 민선 5기 구청장 지시사항은 총 51건 중 51건을 완료하였다.

## 마. 정례간부회의 운영

정례간부회의는 구정 주요현안사항 및 남구 발전 방안에 대하여 부서장 이상 간부들이 한 자리에 모여 의논하고 부서간 협조를 구하는 토론의 장으로 운영되고 있다.

2010년도의 정례간부회의는 총 21회에 걸쳐 개최되었으며 재정조기집행 추진, 민생안정 추진대책, 고객만족 친절행정 전개, 효율적인 체납액 징수대책, 남구국민체육센터·남구노인복지관 개관, UN평화특구보고회 등 당면 현안사항에 대하여 논의하였다.

## 바. 역점사업 추진

민선 제5대 구정 역점사업은 총 5개 분야 20건으로 단위사업별 세부실천계획을 수립하여 실천함은 물론 항목별 관리카드를 작성하여 부서별 특별관리를 실시하고 있으며, 추진상황에 대한 점검과 확인을 통해 임기 내 반드시 실현될 수 있도록 만전을 기하고 있다.

## 민선 5기 구정 역점사업 목록

분야 및 사업명	추진기간별						예산투자		추진상황		주관부서 (지원부서)
	'10	'11	'12	'13	'14	계속	예산	비에산	완료	추진중	
<b>총 계 (20개)</b>	<b>2</b>	<b>2</b>	<b>4</b>	<b>3</b>	<b>8</b>	<b>1</b>	<b>14</b>	<b>6</b>	<b>2</b>	<b>18</b>	
<b>1. 도시기반</b>				<b>2</b>	<b>1</b>		<b>1</b>	<b>2</b>		<b>3</b>	
① 문현혁신지구 금융단지 조성								○		○	건축과 (환경위생과)
② 재개발·재건축 등 도시정비 활성화								○		○	건축과
③ 부산항 제2화물차 휴게소 조성							○			○	교통행정과
<b>2. 복지도시</b>	<b>1</b>		<b>1</b>		<b>3</b>		<b>4</b>	<b>1</b>	<b>1</b>	<b>4</b>	
① 남구보훈회관 건립							○			○	주민지원과
② 자원봉사 활성화								○		○	주민지원과
③ 푸드마켓 설립							○		○		주민지원과
④ 노인일자리사업 확대							○			○	주민복지과
⑤ 위기가정 맞춤형 통합서비스 확대							○			○	주민지원과 (주복,보건)
<b>3. 관광도시</b>		<b>1</b>	<b>1</b>	<b>1</b>	<b>1</b>	<b>1</b>	<b>3</b>	<b>2</b>		<b>5</b>	
① 용호 Sea-Side 관광지 조성								○		○	기획감사실
② 백운포 마리나 조성							○			○	기획감사실
③ 글로벌 해양 테마 전망대 설치							○			○	지역경제과
④ 용호만 관광유람선 운영							○			○	문화체육과
⑤ 용호부두 일원 친수 공간 조성								○		○	건설과
<b>4. 열린행정</b>				<b>2</b>			<b>1</b>	<b>1</b>		<b>2</b>	
① 현장중심 대화행정 강화								○		○	총무과
② 공무원 전문교육 강화							○			○	총무과
<b>5. 평화특구</b>	<b>1</b>	<b>1</b>	<b>2</b>		<b>1</b>		<b>5</b>		<b>1</b>	<b>4</b>	
① UN평화기념관 건립							○			○	기획감사실
② 일제강제동원 역사 기념관 건립							○			○	기획감사실
③ 대학로 문화거리 조성							○			○	기획감사실
④ 부산예술회관, 젊음 의광장 조성							○		○		문화체육과
⑤ 오륙도UN축제 활성화							○			○	문화체육과

## 사. 구정의 국제화 추진

### 1) 국제도시간 교류

세계화 시대를 맞아 국제정세에 능동적으로 대처하고 구정의 세계화, 선진화에 기여코자 외국도시와 우호친선교류협정을 체결하여 지속적인 교류를 추진하고 있다.

#### 교 류 협 정 현 황

도 시 명	협 정 일	비 고
중국 하북성 진황도시	'96. 3. 13.	우호친선교류(16회)

#### 교 류 실 적

기 간	교 류 단	방문지	주 요 내 용
2000년~2010년	남구 의회 이즈모시 의회	남구↔일본 이즈모시	양도시간 의원교류 협력(13회)

### 2) 관 · 학 상호 협력 · 협약 체결

21C 세계화, 지방화 시대를 선도하기 위하여

- '97. 4. 23. 부산외국어대학교
- '99. 6. 11. 경성대학교
- '03. 5. 28. 부산예술대학
- '07. 9. 19. 부경대학교
- '07. 10. 19, '09. 8. 12. 동명대학교

관 · 학 상호협력협약을 각각 체결하여 교육 · 정보 · 문화 등 각 분야에 걸쳐 상호 교류를 도모하고 우리 남구의 발전과 구민 복리증진을 위하여 상호역량을 최대한 발휘하고 있다.



### 3) 공무원 외국어 특기자 관리

외국인 내방시 통역 및 관련자료 번역 등 세계화 업무의 원활한 추진을 위해 외국어 특기를 가진 직원(영어 4명)을 관리하고 있으며 이들의 외국어 능력을 향상시키기 위해 각종 교육은 물론 시 단위 어학능력 시험에 참가시키고 있다.

### 4) 공무원 해외연수

공무원 개인의 국제적 안목 제고는 물론 구정수행 능력을 강화시키는 계기를 마련해 주기 위해 2010년에는 총 9회 19명이 해외여행을 다녀왔다. 여행지역별로는 일본 4회 10명, 호주·뉴질랜드 2회 3명, 유럽 1회 2명, 베트남·캄보디아 1회 2명, 미국 1회 2명이다.

## 아. 구정조정위원회 운영

1988. 5. 1. 구 조례 제2호로 제정된 이래 구정의 주요계획 및 시책에 대한 자문, 심의·연구, 의결기관으로서의 역할을 담당해오고 있으며 구성원은 당연직인 부구청장을 위원장으로, 총무국장을 부위원장으로 하여 실·과장 이상 간부 등 총 22명으로 구성되어 있으며 2010년 활동실적은 다음과 같다.

2010 구정조정위원회 개최현황

개최횟수	안 건 심 의					비 고
	계	원안가결	수정의결	조건부가결	보류	
9	9	9	—	—	—	

## 2. 예산운영

'88. 5. 1 자치구 실시와 더불어 기획감사실에서 자치구 예산편성 및 운용업무를 관장해 오고 있으며, 1992년부터는 구의회 심의·의결을 받아 예산을 편성 운영하고 있다.

### 가. 예산총괄

2010년도 우리 구 최종 예산규모는 194,528백만원으로 2009년도 최종예산 203,146백만원에 비해 8,618백만원이 감소되었다. 이중 일반회계는 186,835백만원, 특별회계는 7,693백만원으로 각각 96.0%, 4.0%로 구성되어 있다. 2010년도 당초예산과 최종예산 규모는 다음과 같다.

#### 예 산 규 모

(단위 : 백만원)

구분 회계별	2009		2010		증 감	
	당초	최종	당초	최종	당초	최종
계	159,027 (100%)	203,146 (100%)	165,337 (100%)	194,528 (100%)	6,310 (4.0%)	△8,618 (△4.2%)
일반회계	151,616 (95.3%)	195,522 (96.2%)	157,548 (95.3%)	186,835 (96.0%)	5,932 (3.9%)	△8,687 (△4.4%)
특별회계	7,411 (4.7%)	7,624 (3.8%)	7,789 (4.7%)	7,693 (4.0%)	378 (5.1%)	69 (0.9%)

### 나. 일반회계

#### 1) 세 입

일반회계 총세입 186,835백만원 중

- 자체수입(지방세, 세외수입)은 35,184백만원으로 전체의 18.8%를 차지하고 있으며
- 의존수입(지방교부세, 보조금, 조정교부금, 지방채)은 151,651백만원으로 전체의 81.2%를 차지하고 있다.

## 세 입

(단위 : 백만원)

구 분	2009		2010		증 감	
	당 초	최 종	당 초	최 종	당 초	최 종
계	151,616 (100%)	195,522 (100%)	157,548 (100%)	186,835 (100%)	5,932	△8,687
자 체 수 입	34,064 (22.47%)	37,270 (19.06%)	28,599 (18.15%)	35,184 (18.83%)	△5,465	△2,086
지 방 세	16,125 (10.64%)	15,490 (7.92%)	15,209 (9.65%)	16,284 (8.72%)	△916	794
세 외 수 입	17,939 (11.83%)	21,780 (11.14%)	13,390 (8.50%)	18,900 (10.12%)	△4,549	△2,880
경상수입	9,842 (6.49%)	9,760 (4.99%)	9,174 (5.82%)	9,155 (4.90%)	△668	△605
임시수입	8,097 (5.34%)	12,019 (6.15%)	4,216 (2.68%)	9,745 (5.22%)	△3,881	△2,274
의 존 수 입	117,552 (77.53%)	158,252 (80.94%)	128,949 (81.85%)	151,651 (81.17%)	11,397	△6,601
지방교부세	9,000 (5.93%)	12,253 (6.27%)	6,000 (3.81%)	8,853 (4.74%)	△3,000	△3,400
보 조 금	80,325 (52.98%)	111,535 (57.05%)	93,106 (59.10%)	108,491 (58.07%)	12,781	△3,044
국고보조	52,793 (34.82%)	75,217 (38.47%)	60,469 (38.38%)	66,623 (35.66%)	7,676	△8,594
시비보조	27,532 (18.16%)	36,318 (18.58%)	32,637 (20.72%)	41,868 (22.41%)	5,105	5,550
조정교부금	28,227 (18.62%)	32,464 (16.6%)	29,843 (18.94%)	34,307 (18.36%)	1,616	1,843
지방채	—	2,000 (1.02%)	—	—	—	△2,000

## 2) 세 출

일반회계 총 세출규모는 186,835백만원으로

- 인건비 33,191백만원(17.8%), 물건비 11,194백만원(6.0%)
- 이전경비 109,556백만원(58.6%), 자본지출 29,464백만원(15.8%)
- 보전재원 1,032백만원(0.5%), 내부거래 204백만원(0.1%)
- 예비비 및 기타 2,194백만원(1.2%)이다.

## 세 출

(단위 : 백만원)

구 분	2009		2010		증 감	
	당 초	최 종	당 초	최 종	당초	최종
계	151,616 (100%)	195,522 (100%)	157,548 (100%)	186,835 (100%)	5,932	△8,687
인 건 비	32,508 (21.44%)	33,847 (17.31%)	27,784 (17.64%)	33,191 (17.76%)	△4,724	△656
물 건 비	12,474 (8.23%)	12,436 (6.36%)	11,371 (7.22%)	11,194 (5.99%)	△1,103	△1,242
이 전 경 비	90,356 (59.60%)	99,862 (51.07%)	104,244 (66.17%)	109,556 (58.64%)	13,888	9,694
자 본 지 출	14,057 (9.27%)	42,435 (21.71%)	11,838 (7.51%)	29,464 (15.77%)	△2,219	△12,971
보 전 재 원	1,032 (0.68%)	1,032 (0.53%)	1,032 (0.66%)	1,032 (0.55%)	—	—
내 부 거 래	113 (0.07%)	165 (0.08%)	204 (0.13%)	204 (0.11%)	91	39
예 비 비 및 기 타	1,076 (0.71%)	5,745 (2.94%)	1,075 (0.68%)	2,194 (1.17%)	△1	△3,551

## 다. 특별회계

2010년도 특별회계예산의 총예산규모는 7,693백만원으로 2009년도 최종예산 7,624백만원에 비해 0.9%가 증가하였다.

## 특별회계 규모

(단위 : 백만원)

구 분	2009	2010	증 감
계	7,624 (100%)	7,693 (100%)	69
의 료 급 여 기 금	411 (5.39%)	441 (5.73%)	30
주 민 소 득 및 생 활 안 정 기 금	2,340 (30.69%)	431 (5.60%)	△1,909
주 거 환 경 개 선 사 업	847 (11.11%)	1,546 (20.10%)	699
기 반 시 설	155 (2.04%)	64 (0.83%)	△91
지 하 수 관 리	190 (2.49%)	233 (3.03%)	43
주 차 장	3,681 (48.28%)	4,978 (64.71%)	1,297

## 라. 2010 중기재정계획 운용

### 1) 기본방향

#### (가) 계획방향

상위계획의 정책방향을 수용하고 계획과 재정의 연결성을 확보하며 기존 중기재정계획을 재검토하여 여건 변화에 따른 연동화 수정과 함께 재원의 합리적 배분 및 투자효과 극대화를 유도하는 한편, 계속사업은 우선 투자하고 신규투자사업은 억제하는 방향으로 계획을 수립하였다.

#### (나) 투자추진방향

부문별 계획을 종합하고 계획수립 과정에서 관계 부서의 의견을 최대한 반영한 후 재정계획심의위원회의 심의를 거쳐 계획을 확정하였다.

- 계획기간 : 2010 ~ 2014(5개년)
- 주요내용
  - ▷ 중기재정 전망 운용, 부족재원 조달대책 수립
  - ▷ 사업별 재정운영 계획수립 및 운영

### 2) 일반회계

#### (가) 세입총계

(단위 : 백만원)

구 분	중 기 계 획					
	총 계	2010	2011	2012	2013	2014
계	1,004,372	186,829	199,753	204,665	205,969	207,156
지 방 세	132,092	16,009	26,910	29,118	29,809	30,246
세 외 수 입	86,921	19,268	16,846	16,948	16,935	16,924
지방교부세	36,953	8,853	7,100	7,000	7,000	7,000
조정교부금 및 재정보전금	173,344	33,790	34,466	34,655	34,858	35,575
보 조 금	575,062	108,909	114,431	116,944	117,367	117,411
지 방 채	—	—	—	—	—	—

## (나) 세출총계

(단위 : 백만원)

구 분		중 기 계 획				
		2010	2011	2012	2013	2014
합 계		186,829	199,753	204,665	205,969	207,156
경 상 지 출	행정운영경비	45,081	47,005	47,982	49,177	50,289
	인력운영비	38,437	38,950	39,749	40,565	41,397
	기본경비	6,644	8,055	8,233	8,612	8,892
	재무활동	1,651	1,567	3,837	3,900	1,863
	내부거래지출	204	210	2,116	2,223	229
	보전지출	1,447	1,357	1,721	1,677	1,634
	예비비	1,000	1,900	2,000	2,000	2,000
가용재원		139,097	149,281	150,846	150,892	153,004
부 족 재 원 조 달	소 계	—	—	—	—	—
	지 방 채	—	—	—	—	—
	채무부담행위	—	—	—	—	—

## (다) 분야별 세출전망

구분(분야, 부문)	합 계	2010	2011	2012	2013	2014
합 계	1,004,372	186,829	199,753	204,665	205,969	207,156
일반공공행정	50,337	8,962	8,428	8,083	11,085	13,779
입법및선거관리	6,121	1,826	794	802	810	1,889
지방행정, 재정지원	3,985	781	789	797	805	813
일반행정	40,231	6,355	6,845	6,484	9,470	11,077
공공질서 및 안전	3,095	1,084	730	419	426	436
재난방재, 민방위	3,095	1,084	730	419	426	436
교육	2,698	529	534	540	545	550
평생, 직업교육	2,698	529	534	540	545	550
문화및관광	18,036	3,489	4,011	3,500	3,429	3,607
문화예술	3,358	486	711	720	720	725
관광	3,557	3	593	1,003	904	1,054
체육	11,066	2,989	2,696	1,770	1,794	1,817
문화재	55	11	11	11	11	11
환경보호	46,438	9,241	10,266	8,888	8,977	9,066
상하수도, 수질	869	273	147	148	150	151
폐기물	43,227	8,484	8,569	8,655	8,741	8,828
해양	1,745	400	1,345	—	—	—
환경보호일반	547	84	205	85	86	87
사회복지	478,167	96,751	97,654	93,646	94,585	95,531
기초생활보장	127,373	24,970	25,220	25,472	25,727	25,984
취약계층지원	72,108	14,136	14,277	14,420	14,565	14,710
보육, 가정및여성	109,488	21,464	21,679	21,895	22,114	22,336
노인, 청소년	153,862	30,167	30,464	30,768	31,076	31,387
노동	13,833	5,286	5,286	1,076	1,087	1,098
보훈	1,503	728	728	15	16	16

구분(분야, 부문)	합 계	2010	2011	2012	2013	2014
보건	20,473	4,014	4,054	4,094	4,135	4,176
보건의료	20,413	4,002	4,042	4,082	4,123	4,164
식품의약품안전	60	12	12	12	12	12
농림해양수산	7,285	1,428	1,443	1,456	1,472	1,486
농업, 농촌	337	66	67	67	68	69
임업, 산촌	6,672	1,308	1,321	1,334	1,348	1,361
해양수산, 어촌	276	54	55	55	56	56
산업, 중소기업	4,422	120	2,701	1,353	123	125
산업진흥, 고도화	4,193	75	2,656	1,307	77	78
에너지및자원개발	229	45	45	46	46	47
수송및교통	8,237	2,068	1,725	1,728	1,352	1,364
도로	4,300	843	851	860	869	877
대중교통, 물류등기타	3,937	1,225	874	868	483	487
국토및지역개발	103,932	11,411	17,735	27,139	24,763	22,884
지역및도시	103,932	11,411	17,735	27,139	24,763	22,884
예비비	6,700	900	1,100	1,300	1,600	1,800
예비비	6,700	900	1,100	1,300	1,600	1,800
기타	254,552	46,832	49,372	52,519	53,477	52,352
기타	254,552	46,832	49,372	52,519	53,477	52,352



## 3) 특별회계

(단위 : 백만원)

구 분	중 기 계 획					
	총계	2010	2011	2012	2013	2014
총 계	49,596	7,632	7,009	16,292	9,227	9,436
의 료 급 여 기 금	2,155	441	417	424	432	441
주 민 소 득 지 원 및 생 활 안 정 기 금	8,246	425	359	2,414	2,487	2,561
주거환경개선사업	12,339	1,599	1,684	9,056	-	-
기 반 시 설	63	32	31	-	-	-
지 하 수 관 리	1,152	232	230	230	230	230
주 차 장 특 별 회 계	25,641	4,903	4,288	4,168	6,078	6,204

## 마. 지방채관리

자치구 실시 이후 재정운용의 효율화를 위해 재정투융자 특별회계 및 지방재정 공제회, 공공자금 관리기금으로부터 차입한 지방채 현황은 다음과 같다

## 차 입 현 황

(단위 : 백만원)

사 업 명	종류	기채선	기채일	차입금액 (원 금)	상환조건	
					이율	상환
계	5건			14,724		
신청사건립	청사정비 기 금	한국지방 재정공제회	05. 7.27	8,927	3%	2년거치 10년
문현1외 3개지구 주거환경 개선	공공자금 관리기금	기획재정부	01.12.21	385	변동 금리	5년거치 10년
2002주거환경 개선사업	"	"	02.12.11	412	변동 금리	"
국민체육센터건립	"	한국은행	07.12.21	3,000	4.5%	"
일반보전재원	"	부산은행	09.12.21	2,000	3.25%	2년거치 5년

## 바. 재정 조기집행

위축된 실물경제의 회복을 위해서 2010년 상반기 중 집중적인 재정투자를 추진하여 내수를 촉진하고자 인건비, 법정경비 등을 제외한 모든 사업에 대하여 상반기내 90%이상 발주, 사업비 60%이상 자금집행을 목표로 조기집행을 추진하였다.

### 조기집행 현황

(단위 : 백만원)

예산현액	대상액	목표액	조기집행액	집행률
213,254	106,567	63,940	74,810	117%

## 사. 투자 심사

한정된 가용재원을 계획적이고 효율적으로 운영하기 위하여 일정 규모 이상의 투자사업에 대하여 사업의 타당성 및 재원조달능력, 중복성, 사업 우선순위 등을 검토한 후 예산을 편성·운영하고 있다.

투자심사대상 사업은 다음 연도 예산반영 대상사업 중 총 사업비 20억원 이상의 신규 투자사업이나 5억원 이상의 행사성 사업, 외자 또는 기채재원이 포함되는 사업으로 2010년도에는 총 4건의 사업을 심사하여 계획대로 운영하고 있다.

### 투자심사 사업현황

연번	사 업 명	사 업 개 요	사업비 (억원)
1	문현1동 6통주변 도로개설	L=220m, B=8m	26
2	대연천일원 생태하천 정비사업	L=610m, B=8→18m	229
3	못골골목시장 시설현대화사업	연면적 1,950㎡ 지상3층	38.1
4	용호동 일본군포진지 개발사업	A=4,987㎡	35.4

### 3. 조직법무

#### 가. 기구 · 인력

2010년도 조직관리의 기본방향은 기구 · 인력의 동결 기조 및 총액인건비 감축에 따라 합리적이고 생산적인 조직관리 방향을 모색하여 효율적인 조직 운영 체계를 마련하는데 중점을 두었다.

이에 따라 정원내에서 행정환경 변화에 맞춘 기구의 신설, 폐지 등 행정변화에 능동적으로 대응하고 성과지향적인 조직으로 운영하였다.

2011년 또한, 기구 · 인력 동결 기조가 계속 이어질 것으로 전망되는 등 많은 어려움이 예상되나 업무개선, 불합리한 기구 · 인력 조정, 기능간 인력 재배치 등을 통해 우리 구 여건에 맞는 효율적인 조직관리 방안을 모색할 것이다.

## 남 구 행정 기 구 표

◦인구:298,458명

◦면적:26.77km<sup>2</sup>

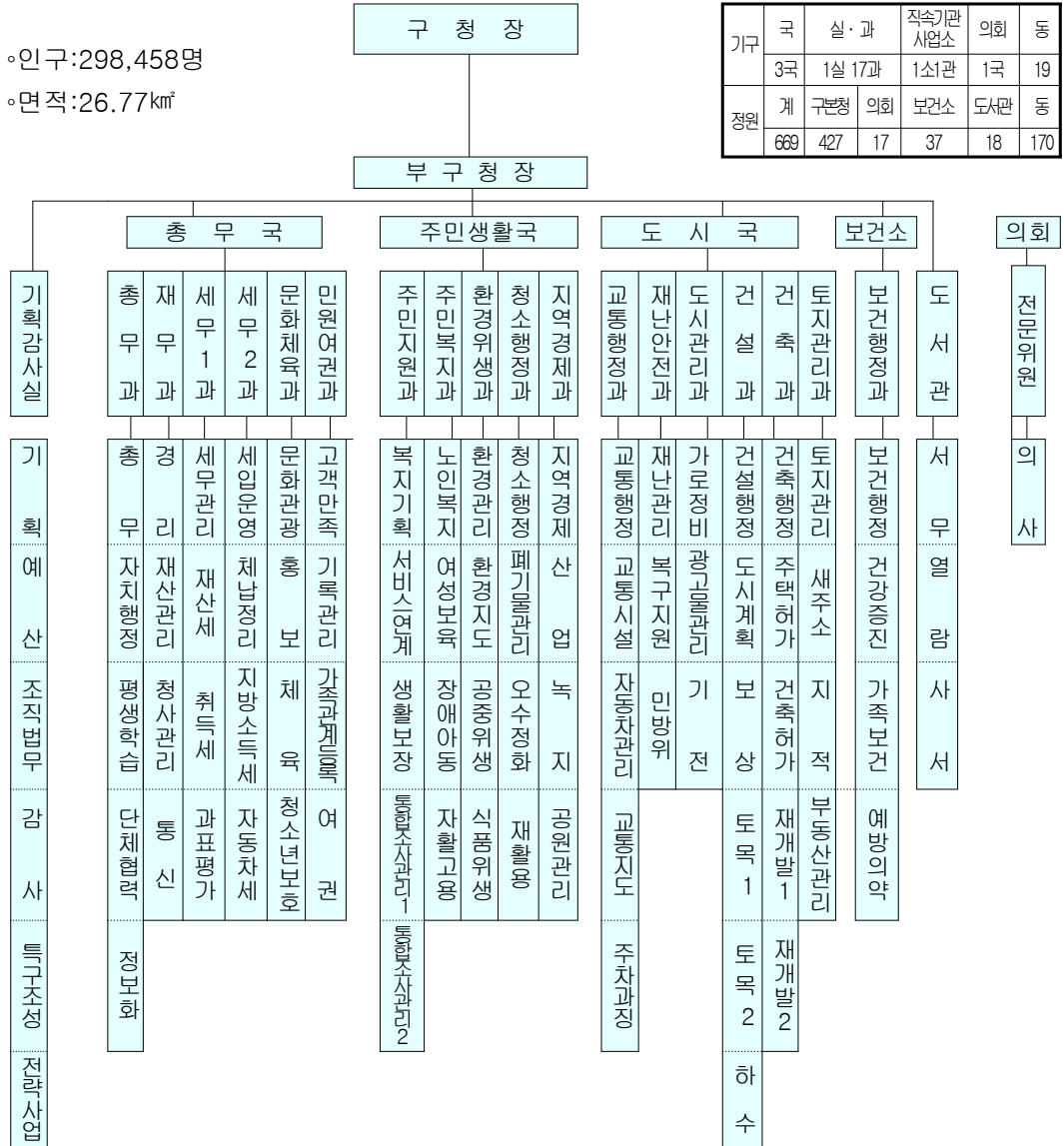

## 기구변천 개요

일 자	내 용	근 거
1975.10. 1	<ul style="list-style-type: none"> <li>◦ 대연출장소 ⇨ 남구승격 (8과 27계 19동)</li> <li>· 구 청 (8과 27계)               <ul style="list-style-type: none"> <li>- 총무과 : 행정계, 회계계, 새마을계, 산업계, 녹지계</li> <li>- 세무과 : 징수계, 평가계, 부과1계, 부과2계, 세외수입계, 지적계</li> <li>- 사회과 : 복지계, 부녀아동계, 청소계</li> <li>- 시민과 : 민원계, 호적계, 주민등록계, 병무계</li> <li>- 수도과 : 관리계, 요금계, 공무계</li> <li>- 건설과 : 건설행정계, 토목계</li> <li>- 건축과 : 건축지도계, 건축계</li> <li>- 민방위과 : 민방위계, 교육훈련계</li> </ul> </li> <li>· 동 (19동)               <ul style="list-style-type: none"> <li>- 대연1동, 대연2동, 대연3동, 대연4동, 용호1동, 용호2동, 용당동, 감만동, 남천동, 우암동, 범일3동, 범천3동, 문현1동, 문현2동, 문현3동, 수영동, 광안1동, 광안2동, 민락동</li> </ul> </li> </ul>	시규칙 제734호
1976. 1.15	◦ 사회과에 식품위생계, 환경위생계 신설 (8개과 29계 19동)	시규칙 제763호
1976.11.27	◦ 우암동→우암1동, 우암2동으로 분동 (8개과 29계 20동)	시규칙 제886호
1979. 1. 1	<ul style="list-style-type: none"> <li>◦ 수영동→수영동, 망미동으로 분동</li> <li>◦ 감만동→감만1동, 감만2동으로 분동 (8개과 29계 22동)</li> </ul>	시규칙제1182호
1979. 7.26	◦ 지적과 신설, 지정계 신설(9개과 30계 22동)	
1979. 8. 8	<ul style="list-style-type: none"> <li>◦ 대연1동→대연1동, 대연5동으로 분동</li> <li>◦ 대연2동→대연2동, 대연6동으로 분동</li> <li>◦ 광안1동→광안1동, 광안3동으로 분동 (9개과 30계 25동)</li> </ul>	
1981. 5. 1	<ul style="list-style-type: none"> <li>◦ 범일3동→문현4동으로 행정동 명칭 변경</li> <li>◦ 범천3동→문현5동으로 행정동 명칭 변경</li> </ul>	
1982. 9. 1	<ul style="list-style-type: none"> <li>◦ 용호1동→용호1동, 용호3동으로 분동</li> <li>◦ 망미 동→망미1동, 망미2동으로 분동</li> <li>◦ 광안2동→광안2동, 광안4동으로 분동 (9개과 30계 28동)</li> </ul>	
1983. 4.25	◦ 총무과에 기획지도계 신설, 총무과 녹지계가 건설과로 조정	시규칙제1653호

일 자	내 용	근 거
1983. 4.25	◦ 세무과에 징수계, 부과1계, 부과2계, 평가계 폐지	
	◦ 세무과에 세무1계, 세무2계, 세무3계, 세무4계 신설 (9개과 31계 28동)	
1983.10. 1	◦ 용호2동→용호2동, 용호4동으로 분동	시규칙제1653호
	◦ 남천 동→남천1동, 남천2동으로 분동 (9과 31계 30동)	
1983.10.10	◦ 부청장제 폐지, 국제 실시(총무국, 개발국) (2국 9과 31계 30동)	시규칙제1691호
1984. 7.23	◦ 시민과 주민등록계 폐지(2국 9과 30계 30동)	시규칙제1775호
1985. 6.19	◦ 부청장제 신설	시규칙제1852호
1985. 8. 1	◦ 건설과에 하수과징계 신설 (2국 9과 31계 30동)	시규칙제1872호
1986. 7.21	◦ 세무과에 평가계, 건설과에 건설행정2계, 수도과에 요금2계 공무2계 각각 신설	시규칙제1945호
	◦ 수도과 요금계에 하수과징계 통폐합 (2국 9과 34계 30동)	
1986.11. 1	◦ 위임계 신설(2국 9과 35계 30동)	구조례제2178호
1987. 1. 1	◦ 환경위생과, 산업과 신설(2국 11과 35계 30동)	시규칙제1976호
1987. 4. 1	◦ 환경위생과에 환경관리계 신설	시규칙제2001호
	◦ 총무과에 문화공보계 신설(2국 11과 37계 30동)	
1988. 1.25	◦ 가정복지과 신설과 동시 가정복지계, 부녀복지계 신설	시규칙제2094호
	◦ 사회과 부녀청소년계 폐지, 사회과 복지계를 사회계로 명칭변경(2국 12과 38계 30동)	
1988. 4.30	◦ 개발국 폐지, 사회산업국, 도시국 신설	구규칙 제정
	◦ 기획감사실, 문화공보실, 재무과, 세무2과, 지역경제과, 도시정비과 신설	
	◦ 산업과 폐지, 환경위생과를 환경관리과로 명칭변경 (3국 2실 15과 57계 30동)	
1988. 5. 1	◦ 자치구 실시, 보건소 편입 (3국 2실 1소 15과 60계 30동)	구규칙 제27호
1988. 8.20	◦ 환경관리과의 청소계를 사회과 청소계로 변경	구규칙 제41호
1988.10.15	◦ 총무과 행정계를 총무계로 동정계를 행정계로 변경	구규칙 제56호
1989. 3.10	◦ 총무과 건전생활계 신설	구규칙 제88호
	◦ 위민실 폐지	구규칙 제89호
1989. 4. 1	◦ 기획감사실 통계계를 전산통계계로 변경	구규칙 제92호
	◦ 총무과에 관리계 신설	
	◦ 세무2과 평가계 및 세무조사계를 평가조사계로 통·폐합	
	◦ 도시정비과 기전계 신설, 건설과의 녹지계를 지역경제과 녹지계로 조정, 건설과 건설행정1계 및 건설행정2계를 건설행정계로 조정	

일 자	내 용	근 거
1989. 7.10 1989. 9. 1	<ul style="list-style-type: none"> <li>◦ 보건소 사무장 명칭변경 (사무장→서무과장) (3국 2실 15과 57계 보건소 30동)</li> <li>◦ 사회과 의료보호계가 의료보장계로 명칭변경</li> <li>◦ 환경보호과 및 위생과 신설</li> <li>◦ 환경보호과에 환경관리계 및 환경지도계 신설</li> <li>◦ 위생과 공중위생계, 식품위생계 신설</li> <li>◦ 환경관리과 및 수도과 폐지</li> <li>◦ 환경관리과의 환경관리계, 환경위생계, 식품위생계 폐지</li> <li>◦ 도시정비과 운수계를 교통행정계로 명칭변경</li> <li>◦ 수도과의 업무계, 요금계, 공무1·2계 폐지 (3국 2실 16과 54계 1보건소 30동)</li> </ul>	구규칙 제109호 구규칙 제114호
1990. 2. 1	<ul style="list-style-type: none"> <li>◦ 토지관리과 신설(토지관리계, 지가조사계) (3국 2실 16과 56계 1보건소 30동)</li> </ul>	구규칙 제124호
1990. 5.25	<ul style="list-style-type: none"> <li>◦ 위생과 위생감시계 신설 (3국 2실 16과 57계 1보건소 30동)</li> </ul>	구규칙 제134호
1990. 8.16 1990.10.20	<ul style="list-style-type: none"> <li>◦ 총무과 건전생활계를 체육청소년계로 명칭변경</li> <li>◦ 기획감사실 전산통계계를 통계계로 명칭변경</li> <li>◦ 총무과 관리계를 통신전산계로 명칭변경 (3국 2실 16과 57계 1보건소 30동)</li> </ul>	구규칙 제161호 구규칙 제168호
1991. 3.20	<ul style="list-style-type: none"> <li>◦ 도시정비과 광고물관리계 신설 (3국 2실 16과 58계 1보건소 30동)</li> </ul>	구규칙 제181호
1991. 7.12	<ul style="list-style-type: none"> <li>◦ 지역교통과 신설 지역교통과에 교통지도계 신설</li> <li>◦ 도시정비과 교통행정계를 지역교통과 교통행정계로 변경(3국 2실 17과 59계 1보건소 30동)</li> </ul>	구규칙 제199호
1991. 7.25 1992. 5.28	<ul style="list-style-type: none"> <li>◦ 사회과 청소계를 환경보호과 환경미화계로 변경</li> <li>◦ 청소과 신설(청소행정1계, 청소행정2계) - 환경보호과 환경미화계 폐지 (3국 2실 18과 60계 1보건소 30동)</li> </ul>	구규칙 제205호 구규칙 제238호
1992.10.20	<ul style="list-style-type: none"> <li>◦ 건설과에 하수관리계 신설 (3국 2실 18과 61계 1보건소 30동)</li> </ul>	구규칙 제253호
1992.12.30	<ul style="list-style-type: none"> <li>◦ 기획감사실 - 행정관리계와 통계계 통합 행정통계계로 명칭변경</li> <li>◦ 지역교통과 - 교통지도계를 교통지도1계로 명칭 변경, 교통지도2계 신설 (3국 2실 18과 61계 1보건소 30동)</li> </ul>	구규칙 제257호
1993. 1.15	<ul style="list-style-type: none"> <li>◦ 보건소에 검사계 신설 (3국 18과 61계 1보건소 30동)</li> </ul>	구규칙 제261호
1993. 3.10	<ul style="list-style-type: none"> <li>◦ 건축과에 주택계 신설 (3국 2실 18과 62계 1보건소 30동)</li> </ul>	구규칙 제274호

일 자	내 용	근 거
1993. 5. 4	<ul style="list-style-type: none"> <li>총무과에 체육청소년계 폐지, 새마을계와 통합</li> <li>시민과에 민원계 폐지, 민원제도계, 민원처리계 신설 (3국3실 18과 62계 1보건소 30동)</li> </ul>	구규칙 제281호
1993. 7.16	<ul style="list-style-type: none"> <li>기획감사실 환경순찰계 신설(5계→6계)</li> <li>총무과 새마을계를 진흥계로 명칭변경</li> <li>세무1과에 세무1계, 세무2계, 세무3계(5계→3계)</li> <li>세무2과에 구세계, 체납정리계, 세외수입계 (2계→3계) (세무4계를 구세계로, 징수계를 체납정리계로 명칭변경)</li> <li>건설행정과 신설 (3계→건설행정계, 가로정비계, 보상계)</li> <li>건설과-토목1계, 토목2계, 하수관리계(3계)</li> <li>지역경제과-산업계 폐지, 공원계 신설, 토지관리과 폐지(2계)</li> <li>지적과에 토지관리계 신설(2계→3계) (3국 2실 18과 62계 1보건소 30동)</li> </ul>	구규칙 제289호
1993.12. 4	<ul style="list-style-type: none"> <li>총무과에 통신전산계 폐지, 전산계, 통신계 신설 (4계→5계)(3국 2실 18과 63계 1보건소 30동)</li> </ul>	구규칙 제301호
1994.10. 1	<ul style="list-style-type: none"> <li>시민과 통합공과금 폐지 (3국 2실 18과 62계 1보건소 30동)</li> </ul>	구규칙 제334호
1995. 2.10	<ul style="list-style-type: none"> <li>시민과 민원제도계와 민원처리계를 통합하여 민원계로 설치</li> <li>청소과 재활용계 신설</li> </ul>	구규칙 제344호
1995. 3.24	<ul style="list-style-type: none"> <li>남구, 수영구 분구에 따른 행정기구 승인 <ul style="list-style-type: none"> <li>구본청 : 3국 2실 17과 61계</li> <li>구의회 : 1국 1계 3전문</li> <li>동 : 20개동</li> </ul> </li> <li>“세무1과”, “세무2과”를 “세무과”와 “징수과”로 명칭변경 및 분장사무 조정</li> <li>건설행정과를 폐지하고 “건설과”에 통합</li> <li>남구보건소 폐지(수영구 소속으로 변경)</li> <li>기획감사실 자치발전계 신설, 환경순찰계 폐지</li> </ul>	구규칙 제349호
1996. 1. 1	<ul style="list-style-type: none"> <li>민방위재난관리과 재난관리계 신설</li> <li>“과” 명칭변경 및 소속변경(3국 3실 16과 62계) <ul style="list-style-type: none"> <li>· 시민과 → 민원봉사실</li> <li>· 민방위과 → 민방위재난관리과</li> <li>· 사회과 → 사회복지과</li> <li>· 청소과 → 청소행정과</li> <li>· 지역교통과 → 교통행정과</li> </ul> </li> <li>“계” 명칭변경 <ul style="list-style-type: none"> <li>· 문화계 → 문화관광계</li> <li>· 진흥계 → 사회진흥계</li> <li>· 관재계 → 재산관리계</li> </ul> </li> </ul>	구규칙 제371호



일 자	내 용	근 거
1996. 6.29	<ul style="list-style-type: none"> <li>· 세무조사계 → 세 정 계</li> <li>· 부 과 1 계 → 시 세 1 계</li> <li>· 부 과 2 계 → 시 세 2 계</li> <li>· 부 과 3 계 → 구 세 계</li> <li>· 징 수 1 계 → 징수행정계</li> <li>· 징 수 2 계 → 징 수 계</li> <li>· 사 회 계 → 사회복지계</li> <li>· 노 정 계 → 노사협력계</li> <li>· 청소행정1계 → 청소행정계</li> <li>· 청소행정2계 → 오수정화계</li> <li>· 교통지도계 → 운수지도계</li> <li>· 교통지도2계 → 주차과징계</li> </ul> <ul style="list-style-type: none"> <li>◦ 민방위재난관리과 민방위계와 교육훈련계를 통합하여 민방위계로 하고, 교육훈련계 폐지</li> <li>◦ 민방위재난관리과에 안전지도계 신설</li> <li>◦ 지역경제과 가스안전계 신설(3계→4계) (3국 3실 16과 63계)</li> <li>◦ 보건소 설치(1과 4계) <ul style="list-style-type: none"> <li>· 보건사업과, 보건행정계, 가족보건계, 예방의약계, 검사계 신설</li> </ul> </li> <li>◦ 지적과 부동산관리계 신설(3계→4계) (3국 3실 16과 64계)</li> </ul>	<p>구규칙제384호</p>
1997. 1. 1	<ul style="list-style-type: none"> <li>◦ 기획실 신설 : 1실</li> <li>· 기획실 신설에 따른 하부조직인 담당관 설치로 소속 및 명칭변경 (3국3실16과 → 1실3국3담당관16과)</li> <li>· 기 획 감 사 실 → 기획감사담당관</li> <li>· 문 화 공 보 실 → 문화공보담당관</li> <li>· 총무국 재무과 → 재 무 담 당 관</li> <li>· 민 원 봉 사 실 → 총무국 민원봉사과</li> <li>◦ “계” 명칭 변경 <ul style="list-style-type: none"> <li>· 세 정 계 → 세무관리계</li> <li>· 시 세 1 계 → 세 무 1 계</li> <li>· 시 세 2 계 → 세 무 2 계</li> <li>· 구 세 계 → 세 무 3 계</li> <li>· 징수행정계 → 징수관리계</li> <li>· 지 정 계 → 지가조사계</li> </ul> </li> <li>◦ 도서관 설치(2계) <ul style="list-style-type: none"> <li>· 열람계, 사서계 신설</li> </ul> </li> </ul>	<p>구규칙제399호</p>
1997. 3.25	<ul style="list-style-type: none"> <li>◦ 징수와 징수계 폐지(구본청 64계 → 63계)</li> </ul>	<p>구규칙제410호</p>

일 자	내 용	근 거
1997. 9.25	<ul style="list-style-type: none"> <li>◦ 의회사무국 의정계 신설(구의회 1계 → 2계)</li> <li>◦ “계” 명칭 변경 및 폐지(구본청 63계 → 62계) <ul style="list-style-type: none"> <li>· 자치발전계 → 경영행정계</li> <li>· 행정통계계 → 조직통계계</li> <li>· 노사협력계 폐지</li> <li>· 의료보장계 → 장애의료계</li> <li>· 부녀복지계 → 여성정책계</li> <li>· 녹 지 계 → 공원녹지계</li> </ul> </li> <li>◦ 도서관 서무계 신설(2계 → 3계)</li> </ul>	구규칙 제420호
1998. 9.19	<ul style="list-style-type: none"> <li>◦ 대국대과주의실현을 위한 기구조정 <ul style="list-style-type: none"> <li>⇒ 1실, 5과 감축, 1과 신설</li> <li>· 기획실 폐지</li> <li>· 세 무 과 + 징 수 과 ⇒ 세 무 과</li> <li>· 사회복지과 + 가정복지과 ⇒ 주민복지과</li> <li>· 환경보호과 + 위 생 과 ⇒ 환경위생과</li> <li>· 도시정비과 + 건 설 과 ⇒ 건 설 과</li> <li>· 민방위재난관리과 폐지</li> <li>· 건설행정과 신설</li> </ul> </li> <li>◦ 직위중심 조직관리에서 기능중심 조직관리지향을 위한 직제 조정 <ul style="list-style-type: none"> <li>· 계장제 및 사무장제 폐지</li> </ul> </li> <li>◦ 기획실 폐지로 인한 소속 및 명칭변경 <ul style="list-style-type: none"> <li>· 도시국 ⇒ 도시관리국</li> <li>· 기획실 기획감사담당관 ⇒ 기획실 (부구청장 직속)</li> <li>· 기획실 재무담당관 ⇒ 총무국 재무과</li> <li>· 기획실 문화공보담당관 ⇒ 문화공보실(부구청장 직속)</li> </ul> </li> </ul>	구규칙 제420호
1999. 2.25	<ul style="list-style-type: none"> <li>◦ 문현2동·문현5동 통합 및 공공근로 사업 전담을 위한 실업대책반 설치 <ul style="list-style-type: none"> <li>· 문현2동 + 문현5동 ⇒ 문현2동</li> <li>· 총무과 : 실업대책담당 신설</li> </ul> </li> </ul>	구규칙 제460호

제2부 분야별 성과

일 자	내 용	근 거
1999. 7.31	<ul style="list-style-type: none"> <li>◦ 2차 구조조정에 따른 행정기구 개편               <ul style="list-style-type: none"> <li>⇒ 1과 감축, 3담당 신설·폐지</li> <li>· 주민복지과 ⇒ 사회복지과</li> <li>· 건설행정과 + 건설과 ⇒ 건설과</li> <li>· 법무담당 + 조직통계담당 ⇒ 조직법무담당</li> <li>· 지역경제담당 + 가스안전담당 ⇒ 지역경제담당</li> <li>· 서무담당 + 열람담당 ⇒ 열람담당</li> <li>· 문화공보과 『청소년보호 담당』 신설</li> <li>· 교통행정과 『운수2담당』 신설</li> <li>· 건축과 『재개발담당』 신설</li> </ul> </li> </ul>	구규칙 제468호
2000. 9.25	<ul style="list-style-type: none"> <li>◦ 동기능전환으로 인한 1과 2담당 신설               <ul style="list-style-type: none"> <li>· 도시관리과(한시기구) 신설</li> <li>· 도시관리과 생활민원담당 신설</li> <li>· 도시관리과 가로정비담당 신설</li> </ul> </li> <li>◦ 인·허가 전담부서 설치에 따른 과 명칭변경 및 1담당 신설               <ul style="list-style-type: none"> <li>· 건 축 과 → 허가민원과</li> <li>· 허가민원과 일반허가담당 신설</li> </ul> </li> </ul>	구규칙제496호
2002. 7.31	<ul style="list-style-type: none"> <li>◦ 시군구 병무사무위임폐지에 따라 병무담당 폐지               <ul style="list-style-type: none"> <li>· 총무국 민원봉사와 병무담당 폐지</li> </ul> </li> </ul>	구조례제623호
2002.12.30	<ul style="list-style-type: none"> <li>◦ 도서관 및 지역경제과 조직 개편               <ul style="list-style-type: none"> <li>· 도 서 관 - 서무담당 신설</li> <li>· 지역경제과 - 공원관리담당 신설</li> <li>· 지역경제과 기전담당을 도시관리과로 이관</li> </ul> </li> </ul>	구조례제628호
2003. 7. 5	<ul style="list-style-type: none"> <li>◦ 허가민원과를 건축과로 명칭변경</li> </ul>	구조례제636호
2003. 7.18	<ul style="list-style-type: none"> <li>◦ 표준정원제 시행에 따라 조직개편               <ul style="list-style-type: none"> <li>· 세무과 - 세무4담당 신설</li> <li>· 청소행정과 - 폐기물관리담당 신설</li> <li>· 교통행정과 - 주차질서2담당 신설</li> <li>· 지적과 - 지적정보담당 신설</li> <li>· 보건소 - 건강증진담당 신설</li> </ul> </li> </ul>	구조례제641호
2004. 4.12	<ul style="list-style-type: none"> <li>◦ 조직의 효율성 제고를 위한 직제 조정               <ul style="list-style-type: none"> <li>· 민원봉사와 - 문서담당 신설</li> <li>· 건설과 - 하수담당 신설</li> <li>· 건축과 - 일반허가담당 폐지</li> </ul> </li> </ul>	구규칙제557호

일 자	내 용	근 거
2004. 6.30	<ul style="list-style-type: none"> <li>◦ 지방분권과 혁신업무 수행을 위한 전담기구 설치</li> <li>· 기획감사실 - 경영혁신담당 신설</li> </ul>	구조례제659호 규칙제571호
2004.11. 1	<ul style="list-style-type: none"> <li>◦ 6급 정원책정 비율 확대에 따른 직제 조정</li> <li>· 건설과 - 도시개발담당 신설</li> <li>· 담당명칭변경 사회복지과 여성복지담당 ⇒ 여성정책담당</li> </ul>	
2005. 2. 7	<ul style="list-style-type: none"> <li>◦ 한시기구를 여유기구로 전환, 재난전담기구 신설</li> <li>· 재난안전관리과 신설</li> <li>· 한시기구인 도시관리과를 도시관리추진단으로 변경(여유기구로 전환)</li> <li>· 주택과표담당(세무과) 신설</li> <li>· 복구지원담당(재난안전관리과) 신설</li> <li>· 행정담당 ⇒ 자치행정담당(총무과)</li> </ul>	구조례제671호
2005. 8.10	<ul style="list-style-type: none"> <li>◦ 과(課) 명칭 변경</li> <li>· 재난안전관리과 ⇒ 재난안전과</li> <li>· 도시관리추진단 ⇒ 도시관리과</li> </ul>	구조례제693호
2005. 9.26	<ul style="list-style-type: none"> <li>◦ 담당신설, 폐지 및 명칭변경</li> <li>· 공무원단체담당(총무과) 신설</li> <li>· 생활보장담당(사회복지과) 신설</li> <li>· 생활민원담당(도시관리과) 폐지</li> <li>· 경영혁신담당 ⇒ 혁신분권담당(기획감사실)</li> <li>· 사회복지담당 ⇒ 복지기획담당(사회복지과)</li> </ul>	기획감사실-4869 (2005.7.28)
2006. 3. 2	<ul style="list-style-type: none"> <li>◦ 담당신설, 폐지</li> <li>· 복식부기담당(재무과) 신설</li> <li>· 도시개발담당(건설과) 폐지</li> </ul>	기획감사실-587 (2006. 1. 20.)

일 자	내 용	근 거
2006.12.20	<ul style="list-style-type: none"> <li>◦ 주민생활지원서비스 전달체계개편               <ul style="list-style-type: none"> <li>· 사회산업국 ⇒ 주민생활지원국</li> <li>· 사회복지과 ⇒ 주민생활지원과, 주민복지서비스과</li> <li>· 문화공보과 ⇒ 문화체육과, 지적과 ⇒ 토지관리과</li> <li>· 구민협력담당(총무과) + 공무원단체담당(총무과) ⇒ 단체협력담당(총무과)</li> <li>· 체육담당(문화체육과) 신설</li> <li>· 복지연계담당(주민생활지원과) 신설</li> <li>· 통합조사담당(주민생활지원과) 신설</li> <li>· 재개발2담당(건축과) 신설</li> <li>· 재개발담당 ⇒ 재개발1담당(건축과)</li> <li>· 가정복지담당, 여성정책담당, 실업대책담당, 장애의료담당 ⇒ 노인복지담당, 여성보육담당, 장애아동담당, 자활고용담당(주민복지서비스과)</li> <li>·洞 주민생활지원담당 신설 - 대연3동, 대연4동, 용호1동, 용호3동, 감만1동, 문현1동, 문현2동</li> <li>·洞 주무 ⇒ 담당</li> </ul> </li> </ul>	구조례제745호 구규칙제619호
2007. 4.30	<ul style="list-style-type: none"> <li>◦ 남구발전 2020사업추진을 위한 조직개편               <ul style="list-style-type: none"> <li>· 혁신전략추진단 신설</li> <li>· 혁신분권담당(기획감사실) ⇒ 행정혁신담당(혁신전략추진단)</li> <li>· 주차질서1담당, 주차질서2담당 ⇒ 자동차관리담당, 교통지도담당 (교통행정과)</li> <li>· 건축지도담당 ⇒ 건축행정담당(건축과)</li> <li>· 지적정보담당 ⇒ 새주소담당(토지관리과)</li> </ul> </li> </ul>	구조례제764호 구규칙제630호
2007. 8.14	<ul style="list-style-type: none"> <li>◦ 담당신설, 폐지               <ul style="list-style-type: none"> <li>· 총무과 평생학습담당 신설</li> <li>· 재무과 복식부기담당 폐지</li> </ul> </li> </ul>	기획감사실-6231 (2007. 8. 6)호
2008. 1. 1	<ul style="list-style-type: none"> <li>◦ 담당명칭 변경               <ul style="list-style-type: none"> <li>· 문서담당 ⇒ 기록관리담당 (민원봉사과)</li> <li>· 호적담당 ⇒ 가족관계등록담당(민원봉사과)</li> <li>· 복지연계담당 ⇒ 서비스연계담당(주민생활지원과)</li> </ul> </li> </ul>	기획감사실-9676 (2007.12.26)호

일 자	내 용	근 거
2008. 5. 10	◦ 담당 신설 · 민원봉사과 여권담당 신설 · 여유기구(도시관리과) 설치규정 폐지	기획감사실-668 (2008.1.23)호 구조례 제803호
2008. 7. 1	◦ 혁신전략추진단내 담당을 팀으로 변경 : 행정혁신담당 폐지 · 전략총괄담당 ⇒ 사업총괄팀, 전략사업담당 ⇒ 사업1팀, 행정혁신담당 ⇒ 사업2팀	기획감사실-5126 (2008.6.24)호
2008.11.10 (2008.11.17)	◦ 명칭변경(국, 단·과, 담당) · 주민생활지원국 ⇒ 주민생활국 · 혁신전략추진단 ⇒ 전략사업단 · 민원봉사과 ⇒ 민원여권과 · 주민생활지원과 ⇒ 주민지원과 · 주민복지서비스과 ⇒ 주민복지과 · 세무과 (담당 명칭) - 세무1 ⇒ 취득세, 세무2 ⇒ 재산세, 세무3 ⇒ 자동차세, 세무4 ⇒ 주민세 징수관리 ⇒ 세입통계	구조례 제819호 구규칙 제664호
2009. 7. 1	◦ 담당 신설, 폐지 · 운수지도담당 폐지(교통행정과) · 교통시설담당 신설(교통행정과)	기획감사실-5245 (2009.6.12)호
2009.12.15	◦ 사회복지전달체계 개편 · 담당명칭 변경 : 통합조사 ⇒ 통합조사관리(주민지원과)	기획감사실-11209 (2009.12.11)호
2010. 7. 1	◦洞 : 2담당 ⇒ 1담당 (19개동 26담당 ⇒ 19개동 19담당) ◦ 전략사업단 1팀 폐지 및 명칭 변경 · 사업총괄팀, 사업1팀, 사업2팀 ⇒ 특구조성팀, 전략사업팀	구규칙 제687호 기획감사실-5970 (2010.6.17)호
2010.10. 1	◦ 통합조사관리담당 분리 ⇒ 통합조사관리 1,2담당 ◦ 전략사업단 폐지 및 특구조성, 전략사업팀 소속변경 · 전략사업단 ⇒ 기획감사실 (팀을 담당으로 변경) ◦ 세무과 분리 · 세무1과(4개 담당) : 세무관리, 재산세, 취득세, 과표평가 · 세무2과(4개 담당) : 세입운영, 채납정리, 지방소득세, 자동차세	구규칙 제697호 기획감사실-6526 (2010.7.2)호 구조례 제891호 구규칙 제703호

## 정 원 현 황

## ○ 총 관

구분 연도	합계	일 반 직								정무	별정	기 능	고 용	계 약
		소계	3급	4급	5급	6급	7급	8급	9급					
2003	647	560	1	5	40	98	168	172	76	1	1	85	—	—
2004	669	591	1	5	40	105	164	175	74	1	2	81	—	2
2005	669	583	1	5	41	108	170	181	77	1	2	81		2
2006	677	596	1	5	42	113	173	182	80	1	3	77		2
2007	682	599	1	5	43	113	174	184	79	1	3	77	—	2
2008	669	591	1	5	43	114	175	184	69	1	3	72	—	2
2009	669	591	1	5	43	123	176	184	59	1	3	72		2
2010	669	590	1	5	42	123	176	184	59	1	3	72		3

## ○ 구 본 청

구청 연도	합계	일 반 직								정무	별정	기 능	고 용	계 약
		소계	3급	4급	5급	6급	7급	8급	9급					
2003	401	333	1	3	15	69	102	110	33	1	—	67	—	—
2004	405	339	1	3	15	77	99	112	32	1	1	63	—	1
2005	421	355	1	3	16	80	105	117	33	1	1	63	—	1
2006	437	372	1	3	17	76	111	122	42	1	2	61	—	1
2007	440	376	1	3	18	78	111	124	41	1	2	60	—	1
2008	427	368	1	3	18	79	112	124	31	1	2	55	—	1
2009	427	368	1	3	18	95	113	119	19	1	2	55		1
2010	427	368	1	3	18	95	113	119	19	1	2	55		1

## ○ 의 회

구청 연도	합계	일 반 직								정무	별정	기 능	고 용	계 약
		소계	3급	4급	5급	6급	7급	8급	9급					
2002	15	9	—	1	2	2	3	1	—	—	—	6	—	—
2003	16	10	—	1	2	2	3	2	—	—	—	6	—	—
2004	17	10	—	1	2	2	3	2	—	—	—	6	—	—
2005	16	10	—	1	2	2	3	2	—	—	—	6	—	—
2006	16	10	—	1	2	2	3	2	—	—	—	6	—	—
2007	17	10	—	1	2	2	3	2	—	—	—	7	—	—
2008	17	10	—	1	2	2	3	2	—	—	—	7	—	—
2009	17	10	—	1	2	2	3	2	—	—	—	7	—	—
2010	17	10	—	1	2	2	3	2	—	—	—	7	—	—

## ○ 보건소

구청 연도	합계	일 반 직								정무	별정	기 능	고 용	계 약
		소계	3급	4급	5급	6급	7급	8급	9급					
2003	38	32	—	1	3	5	11	11	1	—	1	5	—	—
2004	37	31	—	1	3	4	11	11	1	—	1	4	—	1
2005	37	31	—	1	3	4	11	11	1	—	1	4	—	1
2006	37	31	—	1	3	4	11	11	1	—	1	4	—	1
2007	37	31	—	1	3	4	11	11	1	—	1	4	—	1
2008	37	31	—	1	3	4	11	11	1	—	1	4	—	1
2009	37	31	—	1	3	4	11	11	1	—	1	4	—	1
2010	37	30	—	1	2	4	11	11	1	—	1	4	—	2

## ○ 도서관

구청 연도	합계	일 반 직								정무	별정	기 능	고 용	계 약
		소계	3급	4급	5급	6급	7급	8급	9급					
2003	19	12	—	—	1	3	2	4	2	—	—	7	—	—
2004	18	12	—	—	1	3	2	4	1	—	—	8	—	—
2005	19	11	—	—	1	3	2	4	1	—	—	8	—	—
2006	18	12	—	—	1	3	2	5	1	—	—	6	—	—
2007	18	12	—	—	1	3	2	5	1	—	—	6	—	—
2008	18	12	—	—	1	3	2	5	1	—	—	6	—	—
2009	18	12	—	—	1	3	2	5	1	—	—	6	—	—
2010	18	12	—	—	1	3	2	5	1	—	—	6	—	—

## ○ 동

구청 연도	합계	일 반 직								정무	별정	기 능	고 용	계 약
		소계	3급	4급	5급	6급	7급	8급	9급					
2003	173	173	—	—	19	19	50	45	40	—	—	—	—	—
2004	170	170	—	—	19	19	49	46	40	—	—	—	—	—
2005	176	176	—	—	19	19	49	47	42	—	—	—	—	—
2006	169	169	—	—	19	26	46	42	36	—	—	—	—	—
2007	170	170	—	—	19	26	47	42	36	—	—	—	—	—
2008	170	170	—	—	19	26	47	42	36	—	—	—	—	—
2009	170	170	—	—	19	19	47	47	38	—	—	—	—	—
2010	170	170	—	—	19	19	47	47	38	—	—	—	—	—



## 구 본청 부서별 공무원 정원

구 분 \ 직급별		계	정무	별정	일 반 직								기 능	고 용	계 약
					소계	3급	4급	5급	6급	7급	8급	9급			
구 본 청		427	1	2	368	1	3	18	95	113	119	19	55	-	1
기획감사실		27	-	1	24	-	-	1	9	8	6	-	2	-	-
총 무 국	총 무 과	32	1	1	26	1	1	1	7	8	8	-	4	-	-
	재 무 과	29	-	-	19	-	-	1	5	6	7	-	10	-	-
	세 무 1 과	22	-	-	22	-	-	1	4	7	8	2	-	-	-
	세 무 2 과	24	-	-	24	-	-	1	5	7	9	2	-	-	-
	문화체육과	17	-	-	13	-	-	1	5	4	3	-	3	-	1
	민원여권과	22	-	-	19	-	-	1	5	5	8	-	3	-	-
주 민 생 활 국	주민지원과	24	-	-	24	-	1	1	6	5	8	3	-	-	-
	주민복지과	22	-	-	22	-		1	6	6	6	3	-	-	-
	환경위생과	21	-	-	20	-	-	1	4	10	5	-	1	-	-
	청소행정과	26	-	-	19	-	-	1	5	5	7	1	7	-	-
	지역경제과	24	-	-	21	-	-	1	5	6	8	1	3	-	-
도 시 국	교통행정과	30	-	-	21	-	1	1	6	5	7	1	9	-	-
	재난안전과	14	-	-	12	-	-	1	4	3	3	1	2	-	-
	도시관리과	20	-	-	13	-	-	1	4	3	4	1	7	-	-
	건 설 과	28	-	-	27	-	-	1	6	10	9	1	1	-	-
	건 축 과	25	-	-	23	-	-	1	5	9	6	2	2	-	-
	토지관리과	20	-	-	19	-	-	1	4	6	7	1	1	-	-

## 의회 · 보건소 · 도서관 및 동 공무원 정원

구 분 \ 직급별	계	정무직	별 정	일 반 직								기능직	고용직	계약직
				소계	3급	4급	5급	6급	7급	8급	9급			
의회사무국	17	—	—	10	—	1	2	2	3	2	—	7	—	—
보 건 소	37	—	1	30	—	1	2	4	11	11	1	4	—	2
도 서 관	18	—	—	12	—	—	1	3	2	5	1	6	—	—
동	170	—	—	170	—	—	19	19	47	47	38	—	—	—

## 동 공무원 정원

구 분 동별	계	일 반 직											
		소계	5급	6급	7급			8급			9급		
					소계	행정	사회 복지	소계	행정	사회 복지	소계	행정	사회 복지
계	170	170	19	19	47	37	10	47	41	6	38	30	8
대연1동	8	8	1	1	2	2	—	1	1	—	3	2	1
대연2동	8	8	1	1	2	2	—	3	2	1	1	1	—
대연3동	12	12	1	1	3	2	1	4	4	—	3	2	1
대연4동	9	9	1	1	3	2	1	2	2	—	2	1	1
대연5동	9	9	1	1	3	3	—	3	2	1	1	1	—
대연6동	8	8	1	1	2	2	—	2	1	1	2	2	—
용호1동	15	15	1	1	3	2	1	6	5	1	4	4	—
용호2동	9	9	1	1	2	1	1	1	1	—	4	4	—
용호3동	9	9	1	1	3	2	1	2	2	—	2	2	—
용호4동	8	8	1	1	2	2	—	2	2	—	2	1	1
용당동	8	8	1	1	2	2	—	3	3	—	1	—	1
감만1동	10	10	1	1	2	2	—	3	2	1	3	2	1
감만2동	8	8	1	1	2	2	—	2	2	—	2	1	1
우암1동	8	8	1	1	3	2	1	2	2	—	1	1	—
우암2동	8	8	1	1	2	1	1	3	3	—	1	1	—
문현1동	9	9	1	1	3	2	1	2	2	—	2	2	—
문현2동	8	8	1	1	3	2	1	2	2	—	1		1
문현3동	8	8	1	1	2	2		2	1	1	2	2	—
문현4동	8	8	1	1	3	2	1	2	2	—	1	1	—

## 부서별 주요 처리업무

부 서 명		주 요 처 리 업 무
기획감사실		<ul style="list-style-type: none"> <li>◦ 구정의 종합기획 및 조정</li> <li>◦ 구정 주요계획 수립에 관한 조정·통제</li> <li>◦ 구정시책 및 주요사업 확인 및 평가, 목표관리제 운영</li> <li>◦ 지시사항 및 공약사항 총괄</li> <li>◦ 구의회 관련업무의 총괄</li> <li>◦ 구정조정 위원회, 동 지도방문 조정·통제</li> <li>◦ 구정개발 계획 및 주요현안문제에 관한 조사·연구</li> <li>◦ 행정혁신에 관한 사항</li> <li>◦ 중기 지방재정 계획 수립</li> <li>◦ 자체 예산편성 및 승인 신청</li> <li>◦ 법제 및 소송에 관한 사무</li> <li>◦ 기구·정원관리 및 사무분장</li> <li>◦ 지방분권 · 이양에 관한 사항</li> <li>◦ 통계업무, 행정지도 발간</li> <li>◦ 감사 및 공무원 비위조사·감찰 처리</li> <li>◦ 공직자 재산등록에 관한 사항</li> <li>◦ 주요현안 발전방안 기획 및 중·장기 발전계획 입안</li> <li>◦ UN평화문화특구에 관한 사항</li> <li>◦ 용호 Sea-Side · 백운포마리나 · 대학로 문화거리 조성에 관한 사항</li> </ul>
총 무 국	총 무 과	<ul style="list-style-type: none"> <li>◦ 서무, 의전, 보안</li> <li>◦ 공무원 인사, 복리 및 교육, 직장민방위,</li> <li>◦ 공무원노조 구 지부의 노사협의회 운영에 관한 사항</li> <li>◦ 선거, 국민투표, 주민투표에 관한 사항</li> <li>◦ 반사회, 대화여론행정, 구정설명회운영, 국가기반체계보호</li> <li>◦ 주민등록 (전산화) 및 적령아동취학에 관한 사항</li> <li>◦ 동 지도 감독, 동 명칭, 위치, 행정구역 조정</li> <li>◦ 주민자치회 관리 및 지원, 적십자 회비모금</li> <li>◦ 도시환경정비, 새마을 운동, 행정서비스현장 운영</li> <li>◦ 기부금품 모집 규제 및 허가, 평생학습, 외국인 지역사회 통합</li> <li>◦ 행정정보화, 지역정보화, 개인정보보호, 전산시설장비운영관리</li> <li>◦ 그 밖에 타 실·국·과에서 속하지 아니하는 사항</li> </ul>
	재 무 과	<ul style="list-style-type: none"> <li>◦ 구비·시비·국비 회계 관리, 복식부기</li> <li>◦ 지출원 업무, 계약에 관한 사항</li> <li>◦ 물품의 조달, 출납, 보관</li> <li>◦ 세입세출외 현금 및 유가증권의 출납, 보관</li> <li>◦ 국·공유재산 관리, 재산 총괄관리</li> <li>◦ 청사신축 및 유지관리에 관리에 관한 사항</li> <li>◦ 행정통신망 유지·관리 및 통신시설 관리 운영</li> </ul>

부 서 명		주 요 처 리 업 무
총 무 국	세 무 1과	<ul style="list-style-type: none"> <li>◦ 세정기획 및 조정·통제</li> <li>◦ 세무조사에 관한 사항</li> <li>◦ 지방세 지출예산제도 운영 총괄</li> <li>◦ 구세심의위원회 운영 총괄(위원회 구성, 위·해촉)</li> <li>◦ 지방세 홍보 및 제도개선사항</li> <li>◦ 세원발굴 징수포상금 지급에 관한 사항</li> <li>◦ 분장세목의 현년도 체납세 징수 및 압류</li> <li>◦ 지방세표 작성 총괄</li> <li>◦ 분장세목의 과세자료 통·수보 및 전산관리</li> <li>◦ 분장세목의 이의신청, 재산조회 회보에 관한 사항</li> <li>◦ 신고납부 세목의 수납부 작성</li> <li>◦ 시가표준액 조사 및 결정, 주택가격 평가</li> <li>◦ 취득세, 등록세, 재산세, 도시계획세, 공동시설세 부과에 관한 사항</li> </ul>
	세 무 2과	<ul style="list-style-type: none"> <li>◦ 세외수입 총괄 및 결산</li> <li>◦ 징수관·수입금 출납원 사무</li> <li>◦ 자금운용 및 배정 및 구 금고 지도감독</li> <li>◦ 세입통계 및 소인</li> <li>◦ 지방세입 목표액 책정</li> <li>◦ 지방세 전자납부관련 사항(기기관리 포함)</li> <li>◦ 징수포상금 관련 사항</li> <li>◦ 체납액 징수종합계획 수립</li> <li>◦ 과년도 체납세 징수 및 독촉장 발급, 재산압류, 결손처분 등</li> <li>◦ 납세증명, 주택가격확인서 발급</li> <li>◦ 주택가격확인서 발급</li> <li>◦ 신고납부 세목의 수납부 작성</li> <li>◦ 자동차세, 주민세, 면허세, 지방소득세, 지역개발세 부과에 관한 사항</li> </ul>
	문화체육과	<ul style="list-style-type: none"> <li>◦ 지역문화 예술진흥 시책 수립</li> <li>◦ 향토문화 발굴육성</li> <li>◦ 공보행정의 종합계획 수립·조정</li> <li>◦ 구보발행, 공고 및 고시에 관한 사항</li> <li>◦ 국정, 시정, 구정시책 홍보, 선전 및 보도</li> <li>◦ 지방 문화예술의 진흥</li> <li>◦ 출판사, 인쇄소 신고 및 사후관리</li> <li>◦ 사립문고 설립 및 사후관리</li> <li>◦ 문화재 보호관리, 관광행정에 관한 사항</li> <li>◦ 영화상영관 등록 및 지도감독</li> <li>◦ 구 체육회 운영, 체육에 관한 사항, 백운포 체육공원 관리</li> <li>◦ 유통관련업 등록, 변경 및 지도·관리</li> <li>◦ 청소년보호, 선도·지원 및 단속에 관한 사항</li> </ul>

부 서 명		주 요 처 리 업 무
총 무 국	민원여권과	<ul style="list-style-type: none"> <li>문서의 접수, 배부, 보존문서 관리 및 자료관의 관리·운영</li> <li>민원서류접수 및 처리통제, 공인관리 및 민원행정시책 운영</li> <li>고객만족 행정추진에 관한 사항</li> <li>민원1회 방문처리 및 행정정보공개에 관한 사항</li> <li>즉결민원처리, 인감에 관한사항, 주민등록등·초본 발급</li> <li>아·미용사 조리사 면허증 발급</li> <li>외국인 체류지 변경에 관한 사항</li> <li>통합 증명민원 발급, 생활민원(인터넷·전화·구술)접수 관리</li> <li>가족관계등록 및 국적에 관한 사항</li> <li>신원조회, 인구동태에 관한 사항</li> <li>여권발급 및 교부에 관한 사항</li> </ul>
	주민지원과	<ul style="list-style-type: none"> <li>주민생활지원 종합계획 수립 및 수행</li> <li>지역사회복지계획수립, 활용 및 평가</li> <li>사회복지관 관리 및 사회복지법인, 시설 총괄</li> <li>지역사회복지협의체 운영 및 관리, 자원 발굴</li> <li>지역사회서비스 혁신사업 추진</li> <li>이웃돕기 성금·품 접수, 후원자 발굴, 긴급복지 지원, 복지콜센터, 푸드뱅크 사업, 자원봉사 제도 운영</li> <li>국민기초생활보장관련, 차상위계층 대상자 관리지원</li> <li>의료급여대상자 책정 등 관련전반</li> <li>복지대상자 신규조사 및 책정, 통합조사 관련 계획수립</li> <li>동 복지상담창구 운영지원, 방문민원 초기 상담</li> </ul>
주 민 생 활 국	주민복지과	<ul style="list-style-type: none"> <li>노인복지, 경로당관리, 노인일자리사업, 경로식당, 노인교실</li> <li>매장 및 묘지, 화장장, 납골당에 관한 사항</li> <li>여성정책, 건전가정 육성, 한부모 보호시설 인허가 지도감독</li> <li>한부모가정 보호지원, 출산장려 시책개발</li> <li>보육계획수립 및 보육시설 지원, 저소득층 보육료 지원</li> <li>장애인 복지계획 수립, 장애인복지관 지원관리 등 장애인업무</li> <li>아동복지행정 종합계획 조정, 어린이놀이터 관리, 요보호아동</li> <li>자활계획 수립, 자활후견기관, 자활공동체 육성지원 및 지도</li> <li>고용촉진, 공공근로사업, 직업소개소 관리감독, 노동조합설립</li> <li>어린이놀이시설의 안전관리에 관한 사항(아동복지시설, 보육시설)</li> </ul>
	환경위생과	<ul style="list-style-type: none"> <li>환경보전 종합계획 수립에 관한 사항</li> <li>환경영향평가, 환경분쟁 조정에 관한 사항</li> <li>조수보호 및 수렵관리에 관한 사항</li> <li>배출시설의 설치(변경) 허가에 관한 사항</li> <li>배출시설 사업장 지도단속 종합계획수립 및 시행</li> <li>먹는물관리법 중 수처리 제조업에 관한 사항</li> <li>환경개선 부담금 부과 징수에 관한 사항</li> <li>지하수 오염방지 조치 명령에 관한 사항</li> <li>식품 및 공중위생의 종합계획 수립조정</li> <li>위생업소 허가 및 위생검사</li> <li>식품 및 공중위생의 지도 감독</li> <li>위생업소接客부 및 종업원 위생관리</li> <li>기타 환경보호와 관련된 사항</li> <li>어린이놀이시설의 안전관리에 관한 사항(식품接客업소, 목욕장업소)</li> </ul>

부 서 명		주 요 처 리 업 무
주 민 생 활 국	청소행정과	<ul style="list-style-type: none"> <li>폐기물 처리 종합계획 수립, 청소실시 계획수립 시행</li> <li>폐기물 무단투기 및 소각행위 단속, 청소장비 취득처분</li> <li>대형폐기물 운반, 처리요금 과징, 환경미화원 관리</li> <li>오수, 분뇨 및 축산폐수처리 종합계획 수립, 조정</li> <li>공중변소 및 공동변소 시설관리</li> <li>쓰레기 감량, 자원재활용, 분리수거에 관한 사항</li> <li>자원재활용 종합 계획 수립·조정, 재활용사업 육성지도</li> <li>음식물쓰레기 자원화</li> <li>폐기물 처리시설 설치신고, 기타 청소행정에 관한 사항</li> </ul>
	지역경제과	<ul style="list-style-type: none"> <li>지역경제 육성 및 경제동향 분석</li> <li>물가안정 및 가격표시제 실시에 관한 사항</li> <li>소비자 보호정책의 수립시행, 소비자상담, 소비자보호</li> <li>중소기업 및 상공업 진흥계획 수립 실시</li> <li>가스안전관리 및 안전점검에 관한 사항, 승강기 관련 업무</li> <li>수산행정, 축산행정 총괄, 가축사육 및 관리</li> <li>농정·양정업무에 관한 사항, 수입물품 원산지 표시</li> <li>제조담배 소매인의 지정 및 지정취소 등에 관한 사무</li> <li>공원개발 관리 및 산림보호 육성</li> <li>산림·녹지행정 종합계획 수립, 산림보호 및 산불방지</li> <li>각종 공원시설 조성 등에 관한 사항</li> <li>어린이놀이시설의 안전관리에 관한 사항(대규모점포, 독립 및 임대 단독점포, 도시공원)</li> </ul>
도 시 국	교통행정과	<ul style="list-style-type: none"> <li>교통행정 종합계획수립, 조정</li> <li>교통유발부담금 부과, 징수에 관한 사항</li> <li>주차장 정비계획 수립·조정 및 주차설비 개발·관리</li> <li>T.S.M 사업계획 수립 및 시행</li> <li>개인택시, 개인용달 및 개별화물 운송사업에 관한 사항</li> <li>불법 주·정차 단속 및 자가용 자동차 불법행위 단속에 관한 사항</li> <li>자동차 점검·정비 및 자동차관리사업 허가·지도감독</li> <li>자동차 운송 알선업 등록 및 지도감독</li> <li>이륜자동차에 관한 사항</li> <li>노상방치차량 처리에 관한 사항</li> </ul>
	재난안전과	<ul style="list-style-type: none"> <li>재해·재난의 예방 대책 수립, 시행</li> <li>재난안전대책본부 및 상황실 운영</li> <li>민방위 기본계획 수립, 시행, 민방위 대피시설 구축 및 관리</li> <li>인력동원 및 민방위장비 동원, 민방위훈련에 관한 사항</li> <li>민방위대원 교육 및 민방위대 동원, 공익근무요원 총괄관리</li> <li>재해·재난의 복구에 관한 사항</li> <li>시설물의 안전관리에 관한 특별법 관련1·2종 시설물의 안전 및 유지관리</li> <li>재해영향평가 및 사전재해 영향성 검토협의</li> <li>어린이놀이시설의 안전관리 총괄</li> </ul>

부 서 명		주 요 처 리 업 무
도 시 국	도시관리과	<ul style="list-style-type: none"> <li>◦ 가로환경정비 순찰 및 생활민원 기동처리반 운영 (도로무단 적치물, 노점상, 측구·도로파손 순찰 및 정비)</li> <li>◦ 도로정비 종합계획 수립 및 조정 총괄</li> <li>◦ 현장처리가능 생활민원업무 전반 및 가로정비에 관한 사항</li> <li>◦ 옥외광고물 등의 표시허가 신고수리</li> <li>◦ 도시보행자 안내표지판 설치사업 실시 및 사후관리</li> <li>◦ 가로등(육교등, 보안등) 설치 및 유지관리</li> <li>◦ 전기사업(법)관련 전기사업자의 전기공사와 관련된 사항</li> <li>◦ 자가용전기시설의 안전관리 및 일반용 전기시설 점검관련 업무</li> </ul>
	건 설 과	<ul style="list-style-type: none"> <li>◦ 건설행정 종합 조정</li> <li>◦ 시설동원(토지·건설업체), 중기동원에 관한 사항</li> <li>◦ 도시계획 업무 및 개발제한구역 관리</li> <li>◦ 하천 및 공유수면에 관한 사항</li> <li>◦ 온천에 관한 사항</li> <li>◦ 도시계획사업에 따른 보상업무</li> <li>◦ 토목건설 사업계획의 수립시행</li> <li>◦ 토목공사의 설계 및 감독에 관한 사항</li> <li>◦ 관내 도로, 교량의 보수 및 공사</li> <li>◦ 하수행정 및 지하수에 관한 사항</li> <li>◦ 배수시설 설치신고 및 사용승인</li> <li>◦ 어린이놀이시설의 안전관리에 관한 사항(휴게시설)</li> </ul>
	건 축 과	<ul style="list-style-type: none"> <li>◦ 건축행정 종합계획 수립 조정</li> <li>◦ 건축허가·신고, 사용승인</li> <li>◦ 위법 무허가 건축물의 예방·단속 적발 및 철거에 관한 사항</li> <li>◦ 주택조합 설립 인가</li> <li>◦ 건축업무 제도개선에 관한 사항</li> <li>◦ 주거환경개선사업에 관한 사항</li> <li>◦ 도시재개발사업에 관한 사항</li> <li>◦ 기타주택, 건축행정에 관한 사항</li> <li>◦ 주택건설촉진법 사업승인 단지 내 단순 토목사항</li> <li>◦ 그 외 구 영조물의 설계(검토), 시공·준공 감독</li> <li>◦ 혁신도시 관련업무(전국혁신도시협의회 포함)</li> <li>◦ 어린이놀이시설의 안전관리에 관한 사항(주택단지)</li> </ul>
	토지관리과	<ul style="list-style-type: none"> <li>◦ 지적관리 및 부동산업무의 종합기획·조정</li> <li>◦ 토지거래 및 규제에 관한 사항</li> <li>◦ 개별공시지가의 산정 및 결정</li> <li>◦ 외국인토지 권리 취득허가</li> <li>◦ 개발부담금에 관한 사항</li> <li>◦ 부동산 중개업에 관한 사항</li> <li>◦ 지적공부 및 건축물대장 유지·관리</li> <li>◦ 지적측량 및 대행법인 지도감독</li> <li>◦ 도로명 및 건물번호 부여에 관한 사항</li> <li>◦ 건축물대장 작성 및 관리에 관한 사항</li> </ul>

부 서 명	주 요 처 리 업 무
보 건 소	<ul style="list-style-type: none"> <li>◦ 지역보건의료계획 수립에 관한 사항</li> <li>◦ 주민보건향상과 건강증진</li> <li>◦ 진단서 및 제증명 발급</li> <li>◦ 기생충 관리 및 나병환자 관리</li> <li>◦ 모자보건사업 및 가족계획사업 추진</li> <li>◦ 통합보건사업 및 주민보건 향상과 건강 증진</li> <li>◦ 방역활동 및 전염병 예방 접종</li> <li>◦ 혈액, 요검사 및 물리치료에 관한 사항</li> <li>◦ 어린이놀이시설의 안전관리에 관한 사항(의료기관)</li> </ul>
도 서 관	<ul style="list-style-type: none"> <li>◦ 도서관 운영에 관한 종합계획 수립 운영</li> <li>◦ 도서관 자료의 열람, 대출 및 회수</li> <li>◦ 도서관 자료의 보존 및 관리</li> <li>◦ 도서관 자료의 기증, 기탁 및 교환에 관한 사항</li> <li>◦ 도서관 자료 전산화에 관한 사항</li> <li>◦ 도서관 운영위원회에 관한 사항</li> <li>◦ 기타 도서관 운영에 관한 사항</li> </ul>
동	<ul style="list-style-type: none"> <li>◦ 서무, 문서, 공인관리</li> <li>◦ 주민등록 및 인감증명발급 등에 관한 사항</li> <li>◦ 출생·사망신고수리 등 가족관계등록에 관한 사항</li> <li>◦ 민방위, 인력동원에 관한 사항</li> <li>◦ 주민자치회 관리·운영에 관한 사항</li> <li>◦ 주민생활지원 서비스 업무 연계 및 처리</li> <li>◦ 기타 다른 법령의 규정에 의하여 동의 사무로 규정된 사무</li> </ul>

## 나. 공무원 제안

직원들의 업무연찬 및 풍부한 실무경험을 통한 창의적인 의견과 제안을 장려·개발하여 구정운영에 적극 반영함으로써, 예산절감과 행정의 능률화를 증대시켜 구정발전 도모는 물론 연구하는 공무원상 정립에 노력하고 있다.

우리 구에서는 직원 참여의식과 사기진작을 위해 매년 실시하고 있으며 우수 창안자에 대해서는 포상 및 인사상 특전을 부여해 주고 있다.



## 1) 종류 및 채택범위

### (가) 제안의 종류

- 자유제안 : 제안자가 과제를 자유로이 선정하여 제출하는 제안
- 지정제안 : 구청장이 과제를 지정하여 모집하는 제안

### (나) 제안채택 범위

- 직무수행 중 이미 행정개선 효과가 검증된 제안
- 예산이 다소 수반되더라도 행정능률 향상효과가 큰 제안
- 현저한 예산절감 효과 및 공공수익성 향상 제안

## 2) 채택 및 혜택

### (가) 채 택

모집기간을 통해 제출된 제안은 내용의 적법성 및 시행가능성 여부에 대해 관련기관·부서의 의견을 조회한 후, 실·과장으로 구성된 심사위원회에서 엄격한 예비심사를 거친다. 선정된 안건 중 창의성, 경제성 및 능률성, 실용성, 적용범위, 계속성 등을 고려하여 구정조정위원회의 심의를 거친 후 구청장이 최종 결정하게 되며, 2010년도에는 총 2건의 제안이 접수되어 업무담당부서 검토의견 조회결과 효과 미미, 적용 불가, 업무 참고 등 제안심사추천 대상이 되지 않았다.

### (나) 혜 택

시상은 금상, 은상, 동상, 장려상, 노력상으로 구분하되 그 등급에 해당되는 창안이 없을 경우 채택하지 아니한다. 또한 실시된 창안의 창안자에 대해서는 아래와 같이 인사관계 법령이 정하는 바에 따라 인사상 특전을 부여하고 예산의 범위 내에서 부상금을 지급한다.

## 창안혜택

창안등급	인사상 특전의 종류	특전대상
금상 (300만원 초과 600만원 이하)  은상 (200만원 초과 300만원 이하)  동상 (100만원 초과 200만원 이하)	의무적 승진 조치	<ul style="list-style-type: none"> <li>○ 7급 이하의 일반직 공무원</li> <li>○ 기능직 지방공무원</li> </ul>
	승진에 우선권 부여 또는 승급	<ul style="list-style-type: none"> <li>○ 5급의 일반직 지방공무원</li> </ul>
	일반승진 시험에의 우선 응시	<ul style="list-style-type: none"> <li>○ 6급의 일반직 지방공무원</li> </ul>
	특별승급	<ul style="list-style-type: none"> <li>○ 4급 이하의 일반직 지방공무원</li> <li>○ 특별승진대상자 및 일반승진 시험에 의하여 응시 대상자중 승진 또는 응시혜택을 받지 못한 자</li> </ul>
장려상 (50만원 초과 100만원 이하) 노력상 (10만원 초과 50만원 이하)	특별승급	<ul style="list-style-type: none"> <li>○ 일반직 지방공무원</li> <li>○ 기능직 지방공무원</li> </ul>

다만, 승진의 경우 특별승진요건에 해당되거나 창안 채택 후 2년 이내에 특별승진 요건에 해당되는 자에 한하며 공동제안의 경우 창안등급이 동상 이상에 해당하는 경우에는 주제안자 1인을 제외한 부제안자는 특별승급 대상으로 한다.

## 다. 통계관리

## 1) 주민등록 인구통계 관리

1975년 구 승격당시 우리 구는 31.16km<sup>2</sup>에 19개 동을 관장하며 인구 352,836명이었다. 그 이후 고도의 산업화와 도시화의 영향으로 매년 꾸준한 인구증가 추세를 보여 1982년도에는 42.4%가 증가한 502,520명으로 인구 50만을 돌파하게 되었다. 1994년에는 528천명으로 과대구가 되어 서울특별시 광진구 등 9개 자치구 설

치 및 특별시, 광역시, 도 관할구역 변경 등에 관한 법률(법률 제4802호, '94. 12.22)이 제정 공포됨으로써 '95. 3. 1을 기하여 남구와 수영구로 분구되어 26.02km<sup>2</sup> 면적에 인구 321,010명으로 조정되었으며 2010년 말 현재 주민등록인구는 분구 당시 인구보다 19,106명이 감소한 301,904(외국인 포함)이다. 한편 시 전체인구 3,600,381명에 대한 우리 구의 인구 구성비는 8.38%이다.

### 인 구 추 이

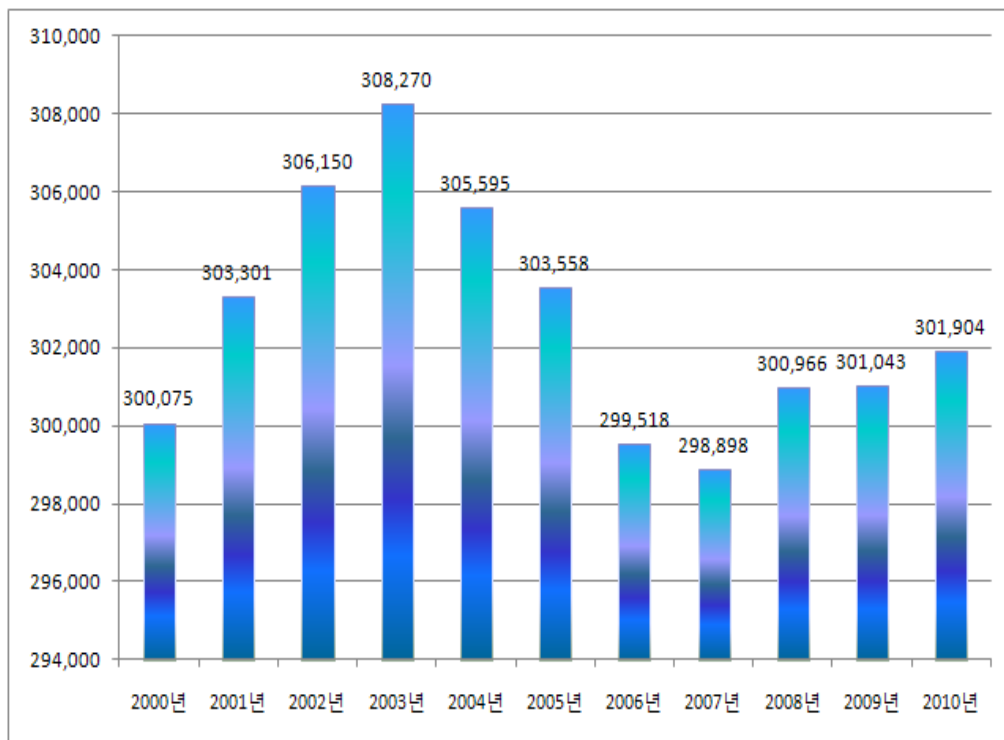

## (가) 세대 및 인구 현황

2010년도 주민등록 인구통계 결과 가구 수는 113,426가구(주민등록 세대수임)로 2009년과 대비하여 볼 때 0.97%가 증가하였고, 가구당 가족수는 2009년 가구당 2.72명에서 2.50명으로 감소추세를 보이고 있다.

인구는 제조업체의 전출, 교통여건 등으로 인한 생활환경 악화로 인구가 감소되다가 대단위 아파트 신축 등으로 증가되었으며 가구당 가족수도 출산율 감소 및 핵가족화 등의 영향으로 감소하고 있으나, 소가족화로 세대는 증가하고 있다.

## (나) 인구밀도

1975년 남구 승격 당시의 인구밀도는  $\text{km}^2$ 당 11,323명으로 2002년까지 꾸준한 증가추세를 보이다가 2010. 12. 31 현재의 인구밀도는 11,278명으로 1975년 남구승격 당시의 인구밀도와 비슷한 수준이나, 부산광역시 4,692명에 비하면 배가 넘는 과밀현상을 보이고 있다.

동별 인구밀도를 보면, 대연1동이  $\text{km}^2$ 당 34,995명으로 높게 나타나고 있으며, 용당동이 2,885명으로 최저지역으로 나타나고 있다.

## (다) 연령별 인구

연령별 인구 구조를 보면 외국인을 제외한 298,458명 중

- 0세~4세까지의 유년층이 11,190명으로 2.65%
- 65세 이상의 노인 연령층이 34,788명으로 11.66%를 점하고 있으며
- 노동가능 인구인 15세~64세까지의 연령층이 223,508명으로 74.88%를 점하고 있다.

계급층별로 3만명 이하를 나타내고 있고, 65세 이상 고령층으로 접어들면서 1만명 이하로 층이 좁아지는 역삼각형 형태의 인구분포도를 보이고 있으며 65세 이상 연령계급계층에서는 총 34,788명중 여자가 19,742명(남자 15,046명)으로 56.75%를 점하여, 고령일수록 여자가 점하는 비율이 크게 나타나고 있다.

연령별 인구분포도

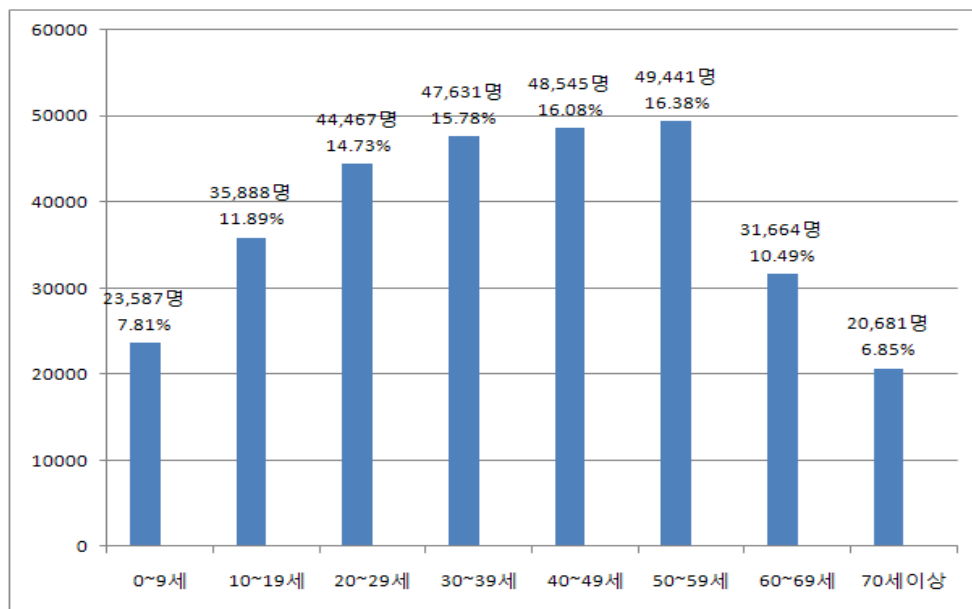

※ 2010.12.31기준 우리 구 인구밀도(명/㎢)는 11,278명임

## 동별 인구 구성

(외국인포함)

구분 동별	세 대	인 구(외국인)			1년간 증가율 (%)	구성비 (%)	면적 (km <sup>2</sup> )	인구밀도 (명/km <sup>2</sup> )
		계	남	여				
계	113,426	301,904 (3,446)	149,905 (1,608)	151,999 (1,838)	8.6	100	26.77	11,278
대연1동	6,106	15,048 (690)	7,488 (349)	7,560 (341)	5.4	4.98	0.42	34,995
대연2동	3,210	7,593 (31)	3,791 (9)	3,802 (22)	△1.3	2.52	0.54	14,061
대연3동	11,539	28,741 (707)	14,162 (395)	14,579 (312)	△3.8	9.52	3.84	7,504
대연4동	5,721	14,613 (58)	7,247 (17)	7,366 (41)	△2.5	4.84	1.00	14,613
대연5동	5,956	15,794 (57)	7,764 (23)	8,030 (34)	△0.7	5.23	1.11	14,289
대연6동	4,577	12,309 (29)	6,178 (14)	6,131 (15)	△0.4	4.08	1.19	10,344
용호1동	15,950	47,292 (345)	23,079 (146)	24,213 (199)	0.8	15.66	1.60	32,615
용호2동	7,166	19,970 (62)	9,899 (29)	10,071 (33)	16.6	6.61	2.03	9,789
용호3동	6,037	15,954 (31)	7,905 (6)	8,049 (25)	△1.3	5.28	1.96	8,140
용호4동	3,223	8,558 (17)	4,256 (2)	4,302 (15)	△1.4	2.83	1.49	5,744
용당동	3,614	10,443 (399)	5,337 (205)	5,106 (194)	0.5	3.46	3.63	2,885
감만1동	7,093	19,006 (346)	9,625 (149)	9,381 (197)	△1.6	6.30	2.66	7,145
감만2동	3,360	8,557 (81)	4,319 (36)	4,238 (45)	△0.4	2.83	0.89	9,615
우암1동	5,435	15,531 (307)	7,777 (127)	7,754 (180)	△0.7	5.14	0.95	16,348
우암2동	2,808	6,288 (17)	3,173 (3)	3,115 (14)	△1	2.08	0.49	12,833
문현1동	6,545	17,956 (128)	8,922 (53)	9,034 (75)	△1.6	5.95	0.83	21,634
문현2동	4,420	9,821 (40)	4,927 (12)	4,894 (28)	△0.2	3.25	0.62	16,368
문현3동	5,568	15,483 (62)	7,578 (25)	7,905 (37)	1.2	5.13	0.83	15,654
문현4동	5,098	12,947 (39)	6,478 (8)	6,469 (31)	△0.6	4.29	0.69	18,235

## 2) 사업체 기초통계 관리

사업체의 산업별, 지역별 분포 및 고용실태 등 지역경제 현황을 종합적으로 파악하여 보다 과학적이고 효율적인 경제사회발전계획 수립의 기초 자료로 제공될 수 있도록 매년 말일을 기준으로 우리 구에 소재해 있고, 기준 연도 동안 산업 활동을 한 모든 사업체를 대상으로 '94년부터 매년 조사해 오고 있다.

본 조사는 통계법에 의거 시행되며 일정한 장소에서 동일 경영자가 사업을 영위하는 개개의 사업체를 조사단위로 하여 사업체명, 대표자명, 소재지, 조직형태, 사업체 종류, 창설년월, 종사자수, 사업종류, 연간 총매출(수입)액 등을 통계담당 공무원 및 보조조사원에 의한 면접 타계식 방법으로 조사하고 있다.

- 2010.5.4~7.9. 기간 중 실시한 『2010년 경제통계 통합조사』 결과
  - 2009. 12. 31. 현재 우리 구의 총 사업체 수는 16,247개소
  - 종사자 수는 70,042명으로 조사되었다.

## 업종별 사업체수 · 종사자수

(단위 : 개,명,%)

업 종 별		사업체수	종사자수	업 종 별		사업체수	종사자수
총 계	사업체	16,247	70,042	D. 전기, 가스 및 수도사업	사업체	1	15
	구성비	100	100		구성비	0	0
A. 농업, 임업 및 어업	사업체	1	2	E. 하수, 환경 복원업	사업체	10	241
	구성비	0	0		구성비	0.1	0.3
B. 광업	사업체	0	0	F. 건설업	사업체	366	2,958
	구성비	0	0		구성비	2.3	4.2
C. 제조업	사업체	1,007	5,322	G. 도매 및 소매업	사업체	4,039	10,218
	구성비	6.2	7.6		구성비	24.9	14.6

※ 산업대분류 기준

업 종 별		사업체수	종사자수	업 종 별		사업체수	종사자수
H. 운 수 업	사업체	2,346	11,713	N. 사업시설관리, 사업지원서비스업	사업체	205	1,749
	구성비	14.4	16.7		구성비	1.26	2.5
I. 숙박 및 음식점업	사업체	3,214	8,186	O. 공공행정, 국방 및 사회보장행정	사업체	39	3,126
	구성비	19.8	11.7		구성비	0.2	4.5
J. 출판, 영상 정보서비스업	사업체	117	824	P. 교육서비스업	사업체	905	10,773
	구성비	0.7	1.2		구성비	5.6	15.4
K. 금융 및 보험업	사업체	118	965	Q. 보건 및 사회복지 서비스업	사업체	476	4,203
	구성비	0.7	1.4		구성비	2.9	6.0
L. 부동산업 및 임대업	사업체	481	1,510	R. 예술, 스포츠 여가서비스업	사업체	531	1,423
	구성비	3.0	2.2		구성비	3.3	2.0
M. 전문과학 및 기술서비스업	사업체	215	2,037	S. 협회, 단체, 수리 개인서비스업	사업체	2,176	4,777
	구성비	1.3	2.9		구성비	13.4	6.8

※ 산업대분류 기준

## 동별 사업체 · 종사자수

(단위 : 개,명,%)

동 별	사업체	구성비	종사자	구성비	동 별	사업체	구성비	종사자	구성비
총 계	16,247	100	70,042	100	용호4동	379	2.3	1,787	2.6
대연1동	1,008	6.2	4,263	6.1	용당동	631	3.9	7,719	11.0
대연2동	430	2.6	1,054	1.5	감만1동	981	6.0	6,265	8.9
대연3동	2,693	16.6	13,607	19.4	감만2동	421	2.6	1,331	1.9
대연4동	804	4.9	2,211	3.2	우암1동	566	3.5	2,707	3.9
대연5동	1,162	7.2	4,500	6.4	우암2동	366	2.3	1,333	1.9
대연6동	605	3.7	3,085	4.4	문현1동	702	4.3	1,874	2.7
용호1동	1,475	9.1	4,187	6.0	문현2동	761	4.7	2,476	3.5
용호2동	780	4.8	1,800	2.6	문현3동	770	4.7	2,353	3.4
용호3동	876	5.4	2,818	4.0	문현4동	837	5.2	4,662	6.7



### 3) 광업 및 제조업 통계관리

우리 구 광업 및 제조업 부문의 구조와 분포 및 산업활동 실태를 종합적으로 평가하여 경제정책 수립 및 산업연구 분석과 국제비교 등에 필요한 기초자료로 제공될 수 있도록 1967년 기준 조사를 처음 실시한 이래 산업총조사를 실시하는 연도를 제외하고 매년 실시하고 있다.

한국표준산업분류에 규정된 산업대분류 B.광업, C.제조업을 영위하고 국내에 사업장이 있으면서 종사자 5인 이상인 사업체로 일정한 장소에서 단일소유권 또는 단일 통제하에서 경제활동을 하는 사업체를 대상으로 사업체명 및 소재지, 경영조직, 월평균종사자, 연간급여액, 연간출하액, 주요생산비, 부가가치등의 조사항목에 대해 임시 조사원이 사업체를 방문하여 응답자가 직접 작성하거나 조사원이 질문하여 타계식으로 조사하고 있다.

2010년 실시한 조사는 10인이상 사업체를 전수조사 하였으며, 조사결과 사업체수는 74개, 월평균 종사자수 3,109명, 연간급여액 84,688백만원, 출하액 1,843,307백만원, 주요생산비 1,559,261백만원, 부가가치 262,641백만원 등으로 동별 광업 및 제조업 사업체 현황은 다음과 같다.

## 동별 광업 및 제조업 통계

(단위 : 개,명,백만원)

구 분 동 별	사업체수	월평균 종사자수	연간급여액 (퇴직금제외)	출하액	주요생산비	유형고정자산 연말잔액 (건설중자산제외)	부가가치
총 계	74	3,109	84,688	1,843,307	1,559,261	991,876	262,641
대 연 1 동	5	139	2,167	9,794	5,239	459	4,609
대 연 2 동	1	×	×	×	×	×	×
대 연 3 동	5	170	3,843	71,577	39,035	29,413	31,963
대 연 4 동	1	×	×	×	×	×	×
대 연 5 동	3	36	414	1,667	636	207	1,071
대 연 6 동	2	×	×	×	×	×	×
용 호 1 동	3	61	534	2,317	973	31	1,344
용 호 2 동	-	-	-	-	-	-	-
용 호 3 동	13	386	7,708	61,471	40,358	8,644	21,394
용 호 4 동	2	×	×	×	×	×	×
용 당 동	7	440	18,449	378,847	259,161	31,086	124,666
감 만 1 동	8	1,027	38,013	1,190,998	1,135,687	903,569	28,823
감 만 2 동	-	-	-	-	-	-	-
우 암 1 동	2	×	×	×	×	×	×
우 암 2 동	1	×	×	×	×	×	×
문 현 1 동	1	×	×	×	×	×	×
문 현 2 동	8	235	4,325	39,658	20,082	2,859	19,630
문 현 3 동	2	×	×	×	×	×	×
문 현 4 동	10	241	4,183	67,481	48,143	13,763	19,581

주): - 해당숫자없음, × 해당 숫자비공개

## 라. 법무관리

### 1) 자치법규 정비

자치법규란 지방자치단체가 자치입법권에 근거하여, 법령의 범위 안에서 제정, 개폐하는 법규로서 조례와 규칙이 있으며 이들은 상위법령이나 행정여건의 변동에 따라 신축성 있게 적응하여야만 행정현실에 부합하는 생동감 있는 법이 될 수 있다.

'88. 5. 1 최초로 구 자치법규가 제정 공포된 이래 수시 및 일제 정비를 통한 정비작업을 지속적으로 추진하고 있으며 2010년도 말 현재 자치법규 보유현황과 정비현황은 각각 다음과 같다.

자치법규 보유현황

계	조 례	규 칙
227	157	70

자치법규 정비 현황

구 분	계	제 정	개 정	폐 지
계	68	17	45	6
조 례	44	13	27	4
규 칙	24	4	18	2

2011년도에는 본격적인 지방자치 실시와 민주화 추세에 부응하여, 적법 행정기반 확충에 역점을 두고, 자치법규의 철저한 정비와 행정문서 편찬에 주력할 것이며, 법률교육을 실시하여 공무원의 능력을 발전시킴으로써 주민본위의 행정실현을 위한 기틀을 다지고자 한다.

## 2) 자치법규의 편찬, 추록 발간

자치구 행정의 기준이 되는 자치법규 및 행정규칙을 책으로 편찬, 발간하고 변경부분에 대한 추록을 년1회 발간하여 보완함으로써 행정의 적법성 확보에 만전을 기하고 있다.

## 3) 자치법규의 전산화

현행 자치법규 및 행정규칙 314건을 전산입력하여 남구 홈페이지를 이용하여 '99년부터 인터넷을 통한 대민정보 서비스를 실시하고 있으며, 아울러 자치법규의 제·개정 즉시 입력하여 구정업무처리의 신속화 도모와 매년 추록으로 소요되는 예산의 절감 효과를 거두고자 한다.

## 4) 소송수행의 효율화

자치법규의 미비점을 지속 보완하는 한편, 위법 부당한 행정처분의 과감한 시정조치, 진정, 질의, 이의신청의 심사통제를 강화하여 쟁송의 사전 예방에 역점을 두고 있으며 주민 권익 침해의 구제, 부당한 행정처분의 취소 등을 구하는 행정소송 사건에 대하여는 주관부서장의 사전 진단과 고문변호사의 자문을 거쳐 소송 실익을 세밀히 검토한 후 응소 및 상소 여부를 결정하여 소송상 소요되는 행정력과 각종 비용을 최대한 절감하고 있다.

또한 종결사건의 사후관리에도 철저를 기하여 패소사건에 대하여는 원인분석과 구상권 행사 등 책임성 있는 송무수행에 박차를 가하고 있다. 소송은 주민에게 정신적·재산적 부담이 큰 권리구제의 최종 수단이므로 행정처분단계에서 적법·타당성을 확보하여 불필요한 소송을 줄임으로써 주민불편을 최소화하고 행정신뢰도 제고에 만전을 기하고자 한다.

## 소송사건 현황

(단위 : 건)

연도	피 소			종 결				승 소 증감율
	소계	행정	민사	소계	승소	패소	승소율 (%)	
2010	60	46	14	32	28	4	87.5	4.9
2009	43	28	15	23	19	4	82.6	2.0
2008	51	28	23	31	25	6	80.6	△19.4
2007	41	25	16	14	14	0	100	3.7
2006	42	29	13	27	26	1	96.3	4.3
2005	32	23	9	26	24	2	92	△4

## 4. 감사행정

## 가. 감사운영 방향

행정감사의 목적은 각부서 및 일선기관의 업무 운영상태를 점검하여 불합리한 점을 시정함으로써 행정운영의 적정성, 능률성을 도모하고 주민불편사항을 사전에 예방하는 데 있으며, 처벌위주의 감사보다 사전 예방감과 공무원의 기강확립에 주력하고 있다.

2010년도 감사는 주민불편사항 해소 및 투명한 공직사회 분위기 조성에 역점을 두었으며 적극적 업무 추진과정에서의 착오나 오류 등은 관용처리하고, 「활기찬 도시, 살기 좋은 남구」를 위한 정책지원 체제 구축은 물론 자체 감사·감찰을 통한 위법·부당한 행정처리에 대한 예방감사 강화 위주로 추진하였다.

## 나. 자체감사

### 1) 종합감사

2010년도 종합감사는 대상기관별 행정업무 전반을 종합적으로 진단, 문제점 및 비리요인을 찾아 개선하고 무사안일 보신주의 행태를 근절하기 위해 구 산하 10개 동과 도서관을 대상으로 종합감사를 실시한 결과 행정상 115건을 적발하여 시정 가능한 29건에 대하여 시정 조치 하였고 시정이 불가능한 86건에 대하여는 주의 촉구하여 동일유형의 잘못된 업무처리가 발생하는 일이 없도록 하였으며 재정상으로는 6,108천원에 대하여 회수 등의 방법으로 조치를 하였고 신분상으로는 75명에 대하여 문책조치 하였다.

또한, 행정정보공동이용으로 가족관계등록부 열람 등 제도개선 및 건의사항 5건에 대해서는 해당부서에서 적극 검토하여 조치토록 하였고, 문현2동 상습침수지 양수펌프장 자율방재단 구성·운영 등 수범사례 5건은 전 기관(부서)에 전파하여 업무추진에 참고토록 조치 하였다

### 2) 부분감사

일상감사 이행, 민원사무 처리, 연가보상비 지급, 사회단체보조금 지원, 행정처분 실태 등에 대한 감사를 실시하여 시정 가능한 30건에 대하여 시정조치 하였고 시정이 불가능한 19건에 대하여는 주의 촉구하여 동일유형의 잘못된 업무처리가 발생하는 일이 없도록 하였으며, 신분상으로는 33명에 대하여 문책조치 하였다.

## 3) 기강감찰

연말연시, 설·추석, 하계휴가철 등 공직기강이 해이될 우려가 있는 시기에 감찰을 강화하였고, 행락철 대비 시설물 안전관리 확인 등 주민불편 사항과 직결되는 현장감찰 활동을 정기 또는 수시로 25회에 걸쳐 실시하였다.

## 2010 감사실시 현황

(단위 : 개소)

구 분	계	구 분 청	사 업 소	동
계	90	36	6	48
총 합 감 사	11	—	1	10
부 분 감 사	40	18	3	19
기 강 감 찰	39	18	2	19

## 감사결과 조치사항

(단위 : 건, 천원, 명)

구 분	행 정 상			재 정 상				신 분 상				
	계	시정	주의	계	지급	회수	환급등	계	징계	훈계 (경고)	주의	불문등
계	521	329	192	53,568	5,508	2,903	45,157	109	—	2	47	60
종합감사	115	29	86	6,108	4,280	1,805	23	75	—	2	30	43
부분감사	49	30	19	4,482	1,228	1,098	2,156	33	—	—	16	17
기강감찰	357	270	87	42,978	—	—	42,978	1	—	—	1	—

## 다. 상급기관 감사

감사원, 부산시 등 14회에 걸쳐 상급기관의 지도방문 및 감사가 수시로 이루어졌다.

## 기관별 수감횟수

(단위 : 횟수)

계	감 사 원	국무조정실	부산광역시	기 타
14	3	—	11	

## 라. 수사기관 통보사건 처리

수사기관에 적발되어 통보되어온 사건은 총 6건 10명으로 조사 결과 5명은 혐의가 없었고, 나머지 5명에 대해서는 불문경고 1명, 훈계 1명, 주의 3명 등의 신분조치를 하였다.

## 마. 주민불편해소를 위한 생활감사

## 1) 다수인관련민원 검열 실시

주민의 청원사항과 부당한 행정처분에 대한 시정을 요하는 다수인(5인 이상)관련민원에 대하여 검열을 실시하는 등 조속한 해결을 위해 최선을 다한 결과 많은 성과를 거두었다.

## 다수인 관련민원 추진상황

(단위 : 건)

년도	총 건 수	해 결			이해종결	이송, 취하
		계	요구수용	대안조정		
2010	54	38	30	8	16	—

## 2) 민원부조리사항 처리

민원의 부당처리와 공무원의 부정·비리 등 각종 민원 부조리사항에 대하여 인터넷, 우편 등으로 신고된 사항을 조사·처리하고 결과를 e-mail 또는 우편으로 통보하였다.



## 2010 민원부조리 처리 상황

(단위 : 건)

계	공무원위 비	건 축	도 로	교 통	환 경	기 타
30	—	3	2	2	2	21

## 바. 공직자윤리위원회 운영

공직자의 재산등록과 공개를 제도화함으로써 공직을 이용한 부정  
한 재산증식을 방지하고 공무집행의 공정성 확보를 위해 공직자윤리  
법에서 규정하고 있는 우리 구 재산등록의무자 89명에 대하여 신고를  
받아 공직자윤리위원회의 심사를 하였으며, 사실과 다르게 신고한 6명  
에 대하여는 소명서와 보완신고를 받았다.

## 2010 공직자재산등록 의무자

(단위 : 명)

소 속	등록의무자	공 개 자	비공개자
남 구 청	89	—	89

## 5. 특구조성

### 가. 일제강제동원 역사기념관 건립

「(가칭)일제강제동원 역사기념관」 건립이 우리구를 포함 전국 6개 자치단체가 유치경쟁을 벌인 결과 2008. 8. 29. 우리구 당곡공원으로 최종 결정되었다. 국무총리 직속 ‘대일항쟁기강제동원피해조사 및 국외강제동원희생자등 지원위원회’에서 추진하는 일제강제동원 역사기념관 건립사업은 총사업비 549억원이 투입되는 대형 국책사업으로 2012년까지 전시장, 상징탑 등 추도시설이 들어설 예정이다. 2011년 본격적으로 공사가 추진되어 2012년 역사기념관이 완공되면 인근 UN기념공원과 함께 관광자원으로써 고용창출과 지역경제 활성화에 크게 기여할 것으로 전망된다.

#### 1) 기본현황

구 분	세 부 내 용
위 치	대연동 산210-4번지 일원(당곡공원)
사 업 비	549억원(국비458, 시비91)
사업기간	2008년 ~ 2012년
사업주체	대일항쟁기강제동원피해조사및 국외강제동원희생자등지원위원회
주요시설	추도시설, 전시영역, 수장영역, 교육영역, 부대시설 등

#### 2) 추진일정

- 2008.08 : 역사기념관 부지로 당곡공원 최종 확정(8.29)
- 2008.09 : 2009년도 예산 62억원 편성(대일항쟁위)
- 2008.11 : 2009년도 市本예산 부지매입비 35억원 편성
- 2008.12 : 타당성조사 및 기본구상 연구 용역 완료(대일항쟁위)
- 2009.02 : 공사관련 업무대행을 위한 약정체결(대일항쟁위↔조달청)
- 2009.03 : 기본 및 실시설계 용역 발주(대일항쟁위→조달청)

- 2009.04 : 2009년도 제1회 추경시 부지매입비 45억원 증액 편성(市)
- 2009.11 : 당곡공원 부지 보상 완료(남구)
- 2010.04 : KDI 타당성 재조사 완료 및 설계용역 재개
- 2010.07 : 대일항쟁위 위원장 당곡공원 방문 ▶ 진입도로 개설 건의
- 2010.09 : 교통영향분석 개선대책 심의 ▶ 진입도로 개설 조건 가결(市)
- 2010.10 : 건축설계 완료
- 2010.12 : 공사착공 신고

## 나. UN평화기념관 건립

우리 구 현안이었던 「UN평화기념관」 건립사업이 2009. 6월 정부의 6.25전쟁 60주년 기념사업으로 채택되어 국책사업으로 당곡공원에 일제강제동원 역사기념관과 동시에 건립된다. 이 곳에는 한국전쟁에 참전한 UN군의 희생정신을 기리는 추모공간과 전시관, 참전국 기념관 등이 들어서게 되며 2011년 상반기에 착공하여 2012년에 준공 개관될 예정이다.

### 1) 기본현황

구 분	세 부 내 용
위 치	대연동 산210-4번지 일원(당곡공원)
사 업 비	289억원(국비)
사업기간	2010년 ~ 2012년
사업주체	국가보훈처(부산광역시), (사)국제평화기념사업회
주요시설	전시관, 참전국기념관, 추모관, 체험학습실 등

### 2) 추진일정

- 2007.07 : 타당성 조사 및 기본구상 용역 완료(남구)
- 2008.08 : UN평화기념관 타당성조사 용역 완료(국가보훈처)

- 2008.09 : 관계기관 실무 협의회(서울 여의도)
- 2008.11 : 당곡공원 입지 확정 및 국책사업 추진 건의
- 2008.12 : UN평화기념관 건립 세미나(김정훈 국회의원)
- 2009.01 : UN평화기념관 건립 추진 건의(市→국가보훈처)
- 2009.05 : 국비신청 사업계획서 제출(市→국가보훈처)
- 2009.06 : 6.25전쟁 60주년 기념사업 채택
- 2009.10 : UN평화기념사업회 발기인 대회(김정훈 국회의원)
- 2009.12 : 2010년도 국비 16억원 확보
- 2010.03 : (사)국제평화기념사업회 설립
- 2010.05 : 기념관 건립 협약 체결(부산시 ↔ 기념사업회)
- 2010.12 : 건축 설계경기 당선작 선정(市 건설본부)

#### 다. 「부산 남구 UN평화문화특구」 지정

세계 유일의 UN기념공원 일원을 특구로 지정하기 위해 외부 전문기관에 특구 타당성 검토 용역을 착수하여 남구의회 의견 수렴과 주민공청회를 거쳐 2009년 9월 특구계획을 수립하고 2010년 2월 UN(국제연합)으로부터 "UN"명칭 사용 승인을 받아 2010년 5월 19일 지역특화발전을 위한 「부산 남구 UN평화문화특구」로 지정되었다. 특구 지정으로 당곡공원내 기념관 건립사업 등 관련 특화사업의 규제 특례 완화와 정책적 지원으로 사업 추진이 가속화될 전망이며 지역 상권 회복과 지역경제 활성화에 크게 기여하게 될 것이다.

##### 1) 기본현황

구 분	세 부 내 용
위 치	대연동 785번지 일원(574,147㎡)
사 업 비	1,062억원(국비778, 시비259, 구비25 )
사업기간	2009년 ~ 2015년
주요사업	당곡공원내 기념관 건립, 남구 대학로 문화거리 조성사업 부산예술회관 건립, 젊음의 광장 조성, 오륙도UN축제 활성화

## 2) 추진일정

- 2008.10 : 「부산 남구 UN평화특구」 지정 신청 검토
- 2009.03 : 특구지정 타당성 검토 용역 착수
- 2009.05 : 용역 추진사항 보고회 개최
- 2009.05 : 지식경제부(지역특화발전특구기획단) 방문 협의
- 2009.06 : 특구계획안 · 공청회 및 특화사업자 지정 공고
- 2009.07 : 남구의회 의견청취
- 2009.07 : 주민공청회 개최, 지식경제부 방문
- 2009.09 : 지식경제부 특구기획단 당곡공원 등 현장 방문
- 2010.02 : "UN" 명칭 사용 승인(UN)
- 2010.05 : 「부산 남구 UN평화문화특구」 지정
- 2010.07 : 지형도면 고시 및 선포식 개최
- 2010.11 : 「부산 남구 UN평화문화특구 운영 조례」 제정

## 6. 전략사업

## 가. 용호 Sea-Side 관광지 조성

1947년 이후 한센병 환자들의 집단 거주에 따른 불법 건축물 난립과 축사 운영으로 인한 오물 발생 등으로 슬럼화 되어 혐오 지역이던 舊 용호농장 일원을 SK VIEW 아파트와 연계, 관광지로 지정·개발함으로써 친환경적인 해안 정비 및 체계적인 관광자원 개발을 목표로 사업을 추진하고 있다. 오륙도, 이기대를 잇는 용호 Sea-Side 관광지 개발이 완료되면 지역경제 활성화에도 기여할 것으로 기대된다.

## 1) 기본현황

구 분	세 부 내 용
위 치	남구 용호동 산205번지 일원
부지면적	143,800㎡ (건축면적 25,241㎡)
사 업 비	2,917억원 (민자)
사업내용	광장, 호텔, 콘도, 워터파크, 아이스링크, 극장 등
사업기간	2006년 ~ 2011년

## 2) 추진일정

- 2005.03 : 관광지개발제안서 제출(용호농장·무송 → 남구)
- 2006.05 : 관광지 지정 고시(부산시)
- 2007.01 : 관광지 조성계획 승인 고시(부산시)
- 2007.07 : 관광지 조성사업 허가(남구 → 무송)
- 2007.10 : 개발행위(토지 형질변경) 착공
- 2008.01 : 관광지 조성계획 변경 제안서 제출(무송 → 남구)
- 2008.05 : 관광지 조성계획 변경 승인 고시(부산시)
- 2008.06 : 관광지 조성사업 변경 허가(남구 → 무송)
- 2008.10 : 관광지 조성사업 건축 착공 신고(무송 → 부산시)
- 2009.12 : 관광지 조성계획(사업기간 연장) 변경 승인 고시(부산시)
- 2009.12 : 관광지 조성사업(사업기간 연장) 변경 허가(남구 → 무송)
- 2010.05 : 사업장 부지정비(토사정리, 폐기물처리 등)

## 나. 남구 대학로 문화거리 조성

경성대에서 부경대 구간은 지하철 역세권으로 젊고 생동감 넘치는 곳이며, UN기념공원과 2005 APEC 정상회의 개최를 기념하기 위해 조성된 평화공원 등 세계적인 명소와 인접하여 내국인뿐만 아니라, 외국인의 왕래가 잦은 곳으로 유동인구가 급증하고 있다.

「남구 대학로 문화거리 조성」사업은 부경대 일대의 낡은 폐쇄형 콘크리트 담장을 허물고, 가로등 및 교통시설물 등 각종 공공시설물을 정비하여 도시경관을 새롭게 디자인하는 사업으로, 급격하게 늘어나는 유동인구에 미리 대처하고 학생과 주민에게 부족한 문화 및 휴식공간을 제공하게 될 것이다.

2009년에는 11억원의 사업비를 들여 부경대 담장가꾸기 사업을 추진하여 그해 10월에 준공을 하였으며, 올해는 걷고싶은 테마거리 조성사업 예산을 확보하기 위해 국토해양부 주관 “2011년 도시활력증진지역 개발사업”에 제안하여 국비지원 대상사업에 선정되어 사업비 9억원(국비6, 시비3)을 확보하게 되었다.

앞으로 추진할 걷고싶은 테마거리 조성사업은 우리 구를 랜드마크할 수 있는 조형물 설치, 문화공간 및 주민편의시설 설치, 가로시설물 정비 등 도심속의 새롭고 독특한 문화와 휴식공간으로 재탄생하게 될 것이다.

### 1) 기본현황

구 분	세 부 내 용
위 치	용소삼거리 ~ 부경대 ~ 부산예술회관
규 모	L=2,000m A=5,000m <sup>2</sup>
사 업 비	55억원 ○ 2009년 사업비 : 11억원(시비9, 구비2) ○ 2011년 사업비 : 12억원(국비6, 시비3, 구비3) ○ 2012년 이후 : 32억원
사업내용	○ 담장가꾸기 : 담장 철거(L=661m), 조경공사 ○ 걷고싶은 테마거리 조성 : L=2,000m, B=3~3.5m ○ 가로등, 교통시설물 정비 : 가로등 80주, 신호등 73조 등 ○ 배전선로 정비 : 전신주 80기, 통신주 20기 지중화
사업기간	2008년 ~ 2012년

### 2) 추진일정

- 2008.10 : 남구 대학로 문화거리 조성사업 계획수립
- 2008.10 : 부산시 투·융자 심사 반영
- 2008.11 : 담장가꾸기사업 시행 동의(부경대 → 남구)
- 2009.01 : 담장가꾸기사업 협약 체결(남구 ↔ 부경대)

- 2009.02 : 기본 및 실시설계 용역 발주
- 2009.05 : 담장가꾸기사업 기본 및 실시설계 용역 완료
- 2009.06 : 담장가꾸기사업 착공 ⇨ 준공(10월)
- 2010.05 : 『2011년 도시활력증진지역 개발사업』 제안
- 2010.07 : 국토해양부 국비지원 대상사업 선정
- 2010.12 : 사업비 9억원 확보(국비6, 시비3)

#### 다. 동해안 탐방로(해파랑길) 종합안내소 건립

문화체육관광부에서는 688km의 동해안 탐방로(해파랑길)를 조성하기 위해 2010. 7월 "동해안 탐방로 사업계획"을 수립하고, 사업구간에 탐방할 관광자원과 시설을 선정하여 탐방로 시·중점과 관광자원 및 시설을 연결하는 최적의 루트를 조성할 계획이다.

동해안 탐방로 시·중점인 국가지정 명승 제24호 오륙도는 남해와 동해의 경계지역으로 주변에 종합안내소를 건립하여 오륙도, 이기대 수변공원, 인근지역에 조성 예정인 "용호 Sea-Side 관광지" 및 "백운포 마리나"를 찾는 방문객에게 살아있는 관광정보와 지역 역사문화를 소개하는 관광학습장으로 활용할 계획이다. 2011년에 사업비를 확보하여 기본 및 실시 설계를 발주하고 하반기에 착공할 예정이다.

##### 1) 기본현황

구 분	세 부 내 용
위 치	용호동 산197번지 일원(나대지)
사업내용	관광안내소 330㎡(지상2층), 주차장 50대
사 업 비	11억원(예정)
사업기간	2010년 ~ 2012년
사업주체	부산 남구(문화체육관광부)



## 2) 추진일정

- 2010.07 : 동해안 탐방로 사업계획 수립(문화체육관광부)
- 2010.10 : 문화체육관광부 오륙도 1차 현장답사(실무자)
- 2010.12 : 문화체육관광부 오륙도 2차 현장답사(자문위원 등)

## 라. 백운포 마리나 조성

최근 국민소득수준의 향상과 여가시간의 증대 등으로 관광수요가 급격히 증가하고 있으며, 더불어 단순 관람형 관광에서 체험형 관광으로 관광수요의 패러다임이 변화되고 있는 상황이다. 이에 따라 부산지역은 대표적 해양관광의 중심지로 많은 해양활동과 방문이 이뤄지고 있으며, 새로운 해양관광 문화의 발전을 위해서 마리나 시설 조성의 필요성이 높아지고 있다. 남구 백운포는 뛰어난 도심 접근성과 주변 관광지(오륙도, 용호 Sea-Side 관광지)와의 연계개발 가능성, 온화한 기후와 적정수심 확보 등 뛰어난 입지조건을 가진 마리나시설 도입의 최적지로 평가받고 있다.

이에 백운포 마리나는 2010년 1월 국토해양부의 마리나항만 기본계획(2010~2019)에 반영되었고, 주변 관광자원과 조화로운 마리나조성을 위한 민간사업자의 투자 유치와 사업제안을 유도하고 있다. 향후 환경친화적 레포츠형 마리나가 개발되면 주민들의 여가선용 및 삶의 질 향상을 도모하고, 관광객 유치를 통한 지역경제 활성화와 고용창출에 기여할 것이다.

## 1) 기본현황

구 분	세 부 내 용
위 치	남구 용호동 895-3번지 일원
개발규모	100척(해상 50, 육상 50)(A=40,000m <sup>2</sup> )
도입시설	수역/계류시설, 수리시설, 서비스 편의시설 등
사 업 비	247억원(예정)
사업기간	2010년 ~ 2019년

## 2) 추진일정

- 2009.02 : 백운포 마리아 조성 건의(남구→부산시)
- 2009.04 : 마리아 항만개발 계획 반영 건의(남구→국토해양부)
- 2009.08 : 마리아 기본계획(안) 반영 건의(부산시→국토해양부)
- 2009.11 : 백운포 마리아 타당성조사 용역 착수(부산시)
- 2010.01 : 마리아 기본계획(안) 백운포 마리아 반영(국토해양부)
- 2010.03 : 백운포 마리아 타당성조사 용역 완료(부산시)
- 2010.09 : 마리아 기반시설 국비지원 요청(남구→국토해양부)
- 2010.10 : 마리아 항만개발 규모 조정 협의(남구,부산시,국토해양부)
- 2010.12 : 마리아 항만 기본계획 변경 신청(부산시→국토부)

## 제2절 총무행정

### 1. 총무관리

#### 가. 인사관리

##### 1) 기본방침

인사관리의 목표를 공정하고 합리적인 인사운영, 성실하고 능력있는 공무원 우대 등으로 정하여 인사의 공정성과 객관성을 높이고, 예측 가능한 인사운영이 되도록 하였으며, 직무교육·전문교육·정신교육 등을 통하여 공무원의 자질을 향상시키고, 직원 경조사 지원·주택자금 알선·학자금 대부 등 공무원 사기양양 및 근무의욕 고취에 힘쓰고 있다. 특히 「인사사전예고제」, 「인사기준의 공개」 등을 실시하여 조직원 모두가 공감할 수 있는 인사운영을 실현하였다.

##### 2) 인력현황

2010년 말 기준으로 우리 구의 공무원 현황을 분석해 보면, 공무원 현원은 684명으로 공무원 1인이 구민 436명을 대상으로 일한 셈이다.(2010년 말 기준 남구인구 298,458명) 또한 부서별 인력 현황을 보면 구 본청에 437명, 의회사무국 16명, 보건소 36명, 도서관 17명, 동 178명이 배치되어 있다.

## 공무원현황

구분	계	정무직	일반직							별정직		기능직						계약직
			3급	4급	5급	6급	7급	8급	9급	6급	7급	6급	7급	8급	9급	10급		
계	684	1	1	5	45	123	250	132	50	1	2	3	21	36	9	2	3	
구본청	437	1	1	3	21	92	162	85	14	1	1	2	18	26	7	2	1	
의회	16			1	2	2	4	1				1	5					
보건소	36			1	2	3	18	5			1		1	2	1		2	
도서관	17				1	2	3	4	1			1	1	3	1			
등	178				19	24	63	37	35									

한편 퇴직현황을 살펴보면 퇴직 공무원 수는 11명이다.

## 2010 퇴직현황

계	의면 원직	파해 면임	조퇴 기직	정년 퇴직	명예 퇴직	당면 퇴직	직면 권직	자퇴 진직	사퇴 망직	비고
11명	-	-	-	10	1	-	-	-	-	퇴직률 1.6%

## 3) 임용 및 보직관리

장기근속으로 인한 업무의 침체를 방지하고 근무의욕을 고취시키기 위하여 적정한 순환보직과 승진임용을 공정하게 실시하였다.

## (가) 승진

2010년도에는 승진유형별로 일반승진이 29명, 근속승진이 4명이  
고, 직급별로 일반직 32명, 기능직 1명 등 총 33명이 승진임용 되었다.

## 직급별 승진현황

계	일반직							기능직					비고
	소계	4급 ↓ 3급	5급 ↓ 4급	6급 ↓ 5급	7급 ↓ 6급	8급 ↓ 7급	9급 ↓ 8급	소계	7급 ↓ 6급	8급 ↓ 7급	9급 ↓ 8급	10급 ↓ 9급	
33명	32	1	1	5	8	9	8	1	-	1	-	-	

한편 승진 임용자 29명의(근속승진자 제외) 승진 소요연수를 분석해 보면 하위직은 소요 연수가 짧은 반면 상위 직으로의 승진 연수가 길어지는 추세를 보인다.

직급별 승진소요 연수(근속승진자 제외)

구 분	계	2년 이하	2~ 3년	3~ 4년	4~ 5년	5~ 6년	6~ 7년	7~ 8년	8~ 9년	9~ 10년	10~ 15년	15년 이상
계	29	—	4	3	3	1	3	—	1	3	10	1
4→3급	1	—	—	—	—	—	—	—	—	—	1	—
5→4급	1	—	—	—	—	—	—	—	—	—	1	—
6→5급	5	—	—	—	—	—	—	—	—	2	3	—
7→6급	8	—	—	—	—	—	—	—	1	1	5	1
8→7급	9	—	—	2	3	1	3	—	—	—	—	—
9→8급	5	—	4	1	—	—	—	—	—	—	—	—
기능직 7→6급	—	—	—	—	—	—	—	—	—	—	—	—
기능직 8→7급	—	—	—	—	—	—	—	—	—	—	—	—
기능직 9→8급	—	—	—	—	—	—	—	—	—	—	—	—
기능직 10→9급	—	—	—	—	—	—	—	—	—	—	—	—

## (나) 전·출입 및 전보

빈번한 전보로 인한 능률저하를 방지시켜 안정적인 직무수행을 기하고 장기근무로 인한 침체를 방지하여 전문적인 직무수행을 기할 수 있도록 보직관리에 임하였으며 2010년 현황은 다음과 같다.

2010 기관별 전·출입 및 전보 상황

계	전 출 입							전 보									
	소 계	시청 남구	남구 시청	타구 남구	남구 타구	타시도 남구	남구 타시도	소 계	구청 구청	구청 동	동 구청	동 동	실과 사업소	동 사업소	사업소 구청	사업소 동	사업소 사업소
319	66	8	13	18	21	4	2	253	143	15	27	58	2	—	7	—	1

## (다) 신규임용

직렬별 결원 수에 따라 24명이 신규임용 되었다.

## 2010 직급별 신규임용 상황

(단위:명)

계	공채								특채						
	소계	4급	5급	6급	7급	8급	9급	기능직	소계	4급	5급	6급	7급	8급	9급
24	23	-	-	-	-	-	21	2	1	-	-	-	1	-	-

## (라) 기 타

(단위:명)

파견	휴직	직위해제	복직	징계	정년연장	전직	비고
6	20	-	16	1	-	-	-

## 나. 교육훈련 및 표창

21C 지식정보화, 국제화, 디지털시대에 부응하고, 역동적으로 변화하는 행정서비스 욕구에 빠르게 대처할 수 있는 유능한 공직자를 양성하고자 각급 교육기관을 통해 소양 및 직무교육을 실시하는 한편 유명강사를 초빙하여 직장교육 및 남구 아카데미를 실시하였다.

## 2010 교육훈련 현황 (사이버교육 포함)

(단위:명)

훈련기관	과정	수료인원	훈련기관	과정	수료인원
계(42개)	400	1,130			
지식경제공무원교육원	16	77	행정안전부	12	14
한국보건복지인력개발원	33	46	지방행정연수원	70	413
국토해양인재개발원	13	22	한국양성평등교육원	4	16
산림인력개발원	6	8	부산인재개발원	198	419
국립방재교육원	13	20	기 타	35	95

또한, 열심히 일하는 공무원의 사기를 진작시키기 위하여 투철한 사명감과 국가관을 가지고 지역발전에 헌신적으로 이바지한 공적을 발굴하여 포상을 실시하였으며, 그 현황을 보면 다음과 같다.

2010 공무원 포상 현황

훈격별	훈 장	포 장	대통령	국무총리	장 관	시 장	구청장	기 타
147	5	-	2	2	17	39	80	2

종류별	시책추진	각종행사	퇴직유공	정기표창	상 장	기 타
147	71	-	11	32	33	0

#### 다. 직장 민방위 관리

민방위기본법 제18조에 의거 20세 되는 해의 1월 1일부터 40세가 되는 해의 12월 31일까지의 남자와 그 외 지원자로 구성된 우리 구청 직장민방위대는 구청장을 대장으로 하여 지휘본부 외 9개 분대로 편성되어 있으며 그 편성인원은 다음과 같다.

남구청 직장민방위대 편성 인원

계	대장	지휘부	결보대	대피제한대	소화대	급수대	결계대	발호대	볼구대	의료대	구호대
66	1	5	4	5	7	6	8	7	8	7	8

## 2. 자치행정

### 가. 행정구역

1975년 10월 1일 대통령령 제7816호로 신설된 남구는 개청 당시 총 19개동으로 576개통과 2,903개 반이었으며 총 면적은 31.16km<sup>2</sup>였다.

그 후에 공유수면 매립 등으로 구역이 계속 확장되어 18년이 지난 '94년 말에는 30개동 944개통 4,662개 반으로 면적은 34.44km<sup>2</sup>에 이르렀으나 1995년 3월 분구로 인해 20개동 627개통 2,974개 반, 면적은 24.50km<sup>2</sup>로 조정되었으며 2010. 12. 31 현재 19개동 359개통 2,576개 반에 면적은 26.77km<sup>2</sup>이다. 행정구역 변천내역은 다음과 같다.

## □ 행정구역 변천내역

일 자	연 혁
1942.10. 1	◦ 부산시 수영출장소(수영동, 광안동, 민락동을 관할)를 설치
1963. 9.10	◦ 대연출장소 설치(1936.4.1 설치된 부산진출장소에서 분리되어 대연동, 용호동, 용당동, 감만동, 남천동, 우암동을 관할) ◦ 수영동, 광안동, 민락동을 관할하는 해운대출장소 설치로 수영출장소 관할 구역 축소
1967. 1. 1	◦ 법률 제407호(1966.12.17 공포)에 의한 구제 실시와 동시에 · 부산진구 대연출장소 설치(6동) · 동래구 수영출장소 설치(3동)
1970. 7. 1	◦ 시조례 제465호(1970.6.23 공포)로 대연동이 대연제1동, 제2동으로 분동
1973. 3.10	◦ 시조례 제479호(1973.3.10 공포)로 부산진구 대연출장소가 시직할출장소로 승격
1975. 1. 1	◦ 시조례 제821호(1974.12.31 공포)로 용호동이 용호제1동, 제2동으로 분동
1975.10. 1	◦ 시조례 제879호(1975.9.26 공포)로 대연제1동이 대연제1동과 제3동, 대연제2동이 대연제2동과 제4동, 광안동이 광안제1동과 제2동으로 각각 분동(수영출장소 4개 동, 대연출장소 10개 동) ◦ 대통령령 제7816호(1975.9.23 공포)로 부산시 남구신설에 따라 동구 관할구역 중 범일제3동 일부, 부산진구 관할구역 중 문현제1동, 문현제2동, 문현제3동, 범천제3동, 동래구 관할구역중 수영동, 광안제1동, 광안제2동,민락동, 대연출장소 관할구역인 대연제1동, 대연제2동, 대연제3동, 대연제4동, 용호제1동, 용호제2동, 용당동, 감만동, 우암동, 남천동을 관할(19동) (대연 및 수영출장소 폐지)
1976.12. 1	◦ 시조례 제1025호(1976.10.19 공포)로 우암동을 우암제1동, 우암제2동으로 분동(20동)
1979. 1. 1	◦ 시조례 제1276호(1978.11.6 공포)로 감만동이 감만제1동과 제2동으로, 수영동이 수영동과 망미동으로 각각 분동(22동)
1979. 8. 8	◦ 시조례 제1360호(1979.7.27 공포)로 대연제1동이 대연제1동과 제5동, 대연제2동이 대연제2동과 제6동, 광안제1동이 광안제1동과 제3동으로 각각 분동(25동)
1979. 9.12	◦ 시조례 제1371호(1979.9.11 공포)로 광안동 일부(망미동과 민락동 때문에 분리되어 있는 지역 0.02km <sup>2</sup> )를 망미동(행정동 수영동)에 편입
1980. 4. 1	◦ 대통령령 제9730호(1979.2.26 공포)로 동래구 재송동 일부(수영강에서 망미동에 접한 지역(0.03km <sup>2</sup> ))를 남구에 편입)



일 자	연 혁
1982. 5. 1	<ul style="list-style-type: none"> <li>◦ 시조례 제1713호(1982.4.1 공포)로 법정동 명칭변경 및 경계조정               <ul style="list-style-type: none"> <li>· 범일동 → 문현동(흡수) · 적기동 1가(폐지) → 문현동(흡수)</li> <li>· 적기동 2가(폐지) → 우암동(흡수) · 적기동 4가(폐지) → 우암동(흡수)</li> <li>· 적기동 5가(폐지) → 감만동(흡수) · 남천동 일부 → 대연동(편입)</li> <li>· 광안동 일부 → 대연동(편입) · 망미동 일부 → 수영동(편입)</li> </ul> </li> <li>◦ 시조례 제1714호(1982.4.1 공포)로 행정동 명칭변경 및 경계조정               <ul style="list-style-type: none"> <li>· 범일제3동 일부 → 문현제4동 · 범천제3동 일부 → 문현제5동</li> <li>· 남천동 일부 → 대연제3동(편입) · 수영동 일부 → 망미동(편입)</li> <li>· 광안제3동일부 → 수영동(편입)</li> </ul> </li> </ul>
1982. 9. 1	<ul style="list-style-type: none"> <li>◦ 시조례 제1757호(1982.8.9 공포)로 용호제1동이 용호제1동과 제3동, 망미동이 망미제1동과 제2동, 광안제2동이 광안제2동과 제4동으로 각각 분동 (28동)</li> </ul>
1983.10. 1	<ul style="list-style-type: none"> <li>◦ 시조례 제1864호(1983.9.13 공포)로 용호제2동이 용호제2동과 용호제4동, 남천동이 남천제1동과 남천제2동으로 각각 분동(30동)</li> </ul>
1986. 7. 1	<ul style="list-style-type: none"> <li>◦ 시조례 제2155호(1986.5.23 공포)로 대연 제6동 일부를 대연제5동에 편입</li> </ul>
1987. 1. 1	<ul style="list-style-type: none"> <li>◦ 대통령령 제12007호(1986.12.23 공포) 및 시조례 제2205호(1986.12.31 공포)로 행정구역 경계조정               <ul style="list-style-type: none"> <li>· 동래구 연산동 일부 남구로 편입과 동시 망미제2동 일부(0.26km<sup>2</sup>)를 동래구 연산동에 편입</li> </ul> </li> </ul>
1989. 1. 1	<ul style="list-style-type: none"> <li>◦ 대통령령 제12557호 (1988.12.22공포)로 부산진 범천1동 일부를 남구 문현제5동에 편입</li> </ul>
1989. 1.24	<ul style="list-style-type: none"> <li>◦ 구조례 제123호(1989.1.24공포)로 문현제3동 일부를 대연제6동에 편입</li> </ul>
1995. 2.27	<ul style="list-style-type: none"> <li>◦ 구조례 제346호(1996.2.27 공포)로 민락동 일부(현대아파트)를 수영동에 편입</li> </ul>
1995. 3. 1	<ul style="list-style-type: none"> <li>◦ 법률 제4802호(1994.12.22 공포)로 과대 구 분구 (남구 → 남구, 수영구 분리)               <ul style="list-style-type: none"> <li>· 남 구 : 대연동, 용호동, 용당동, 감만동, 우암동, 문현동</li> <li>· 수영구 : 남천동, 수영동, 망미동, 광안동, 민락동</li> </ul> </li> </ul>
1999. 1. 1	<ul style="list-style-type: none"> <li>◦ 구조례 제520호(1998.12.30 공포)로 문현제2, 5동을 통합하여 문현제2동으로 조정</li> </ul>
1999.10. 8	<ul style="list-style-type: none"> <li>◦ 구조례 제532호(1999.11.25 공포) 구청사 소재지 변경(대연6동 1268-1)</li> </ul>
2000.11.20	<ul style="list-style-type: none"> <li>◦ 구조례 제577호(2000.11.20 공포)로 문현1동, 문현3동 일부를 각각 문현3동, 문현4동에 편입</li> </ul>
2001. 7.18	<ul style="list-style-type: none"> <li>◦ 구조례 제599호(2001. 7.18 공포)로 대연3동 598-27 외 10필지를 용호1동으로 편입</li> </ul>
2005. 9.26	<ul style="list-style-type: none"> <li>◦ 구조례 제697호(2005. 9.26 공포)로 용당동 546-5외 2필지를 용호1동으로 편입</li> </ul>

## □ 동별 지번조서

동별	면적 (km <sup>2</sup> )	세대수	인 구	통수	관 할	동사무소 소재지
				반수		
계	26.77	113,426	298,458	359 2,576		
대 연 제1동	0.42	6,106	14,358	16 87	○대연동 324~327, 330~336, 344~350, 352~358, 367~379, 635, 638, 639, 852, 865~867, 870~871, 873~879, 881, 882, 884~899, 901, 903, 917, 977, 980~989, 991, 992, 1002, 1003, 1006~1010, 1306~1321, 1721~1740, 1746~1755.	대연동 1730-6
대 연 제2동	0.54	3,210	7,562	14 86	○대연동 1202의39~1202의41, 1204의17, 1204의39, 1216~1245, 1258, 1604~1628, 1632~1635, 1756~1757, 산158의2, 산160의2~산160의7, 산160의101, 산164의2, 산164의31, 산165의9, 산166의1, 산166의6, 산166의7, 산167의7, 산167의13, 산167의26	대연동 1241-2
대 연 제3동	3.84	11,539	28,034	29 256	○대연동 1~280(단, 280의1~280의4 제외), 300~314, 360~366, 388~634, 637, 640~720, 722~728, 905~913, 1808~1842, 산1~산49, 산51~산56, 산101~산114, 산115의1, 산115의4, 산115의5, 산204, 산222~산229(단, 산223 제외)	대연동 427-31
대 연 제4동	1.00	5,721	14,555	20 148	○대연동 729~779, 819, 841~848, 918~971, 990, 1013~1195, 1198, 1203의198, 1204(단, 1204의17, 1204의39 제외), 산180~산185, 산190~산193, 산201~산215(단, 산204 제외), 산223, 1203-47(현대아파트)	대연동 1020-2
대 연 제5동	1.11	5,956	15,737	17 112	○대연동 280의1~280의4, 281~299, 316~323, 328, 329의1, 329의3~329의4, 4329의6, 329의10, 329의14~329의16, 329의18~329의21, 329의28, 383~384, 1281~1299, 1344~1534, 1535의1, 1535의2, 1535의4~1535의8, 1535의15, 1536의3, 1536의4, 1536의6, 1536의8, 10, 23, 1536의34, 1536의50, 1536의51, 54, 1536의55, 1536의59, 1536의60, 1536의66, 1552~1573(단, 1573의1, 1573의3 제외), 1661~1684, 1741~1745, 1759, 1760, 산50, 산57~산63, 산68, 산69~산100, 산115의2, 산115의3, 산115의8, 산115의11, 산115의16, 산115의17, 산116의2, 산116의4, 산120, 산121, 산124~산127	대연동 1463-1

제2부 분야별 성과

동 별	면적 (km <sup>2</sup> )	세대수	인 구	통수	관	활	동사무소 소재지
				반수			
대 연 제6동	1.19	4,577	12,280	16		○대연동 1246~1255, 1265~1280, 1535의9, 1535의10, 1535의12, 1535의38, 1535의58, 1536(단, 1536의3, 1536의4, 1536의6, 1536의8, 1536의10, 1536의23, 1536의34, 1536의50, 1536의51, 1536의54, 1536의55, 1536의59, 1536의60, 1536의66 제외), 1539~1551, 1574~1603, 1712, 1758의1~1758의11, 1758의16, 1758의18, 1761~1807, 산64~산66, 산128~산144의3, 산114의11, 산144의136, 산148의8, 산148의9, 산148의16~산148의18, 산148의21, 산148의26, 산148의28, 산148의29, 산148의31, 산148의33~산148의37, 산148의40, 산148의42, 산149, 산151의2, 산151의3, 산151의12, 산151의14, 산151의18, 산152의1, 산152의5, 산153의11, 산153의12, 산153의17, 산154의2, 140(중앙아파트舊번지)	대연동 1768-3
				95			
용 호 제1동	1.60	15,950	46,947	40		○용호동 38~41, 50, 51, 66, 75~83, 90~361, 369, 370, 379, 380, 386, 387, 390~57, 58, 395, 396, 397, 406~409, 413~424, 479, 483, 484, 487, 649~720(단, 720의12, 720의34, 720의39, 720의42~720의 44 제외), 721~736, 907의1, 907의3, 907의11, 907의14, 907의15, 907의17, 917, 923, 924, 925의1, 926의2, 927의2, 923, 924, 925의1, 926의2, 927의 2, 928~935, 산43~산70	용호동 414-47
				347			
용 호 제2동	2.03	7,166	19,908	24		○용호동 495, 496, 497, 516, 517, 521~532, 542~554, 559~564, 565의1, 566, 776, 866~892, 895의1, 903, 907의5~907의7, 907의9, 936~942, 산89의7, 산92, 산93, 산95, 산96, 산100, 산101, 산116의1, 산117, 산140~산178, 산180~산190, 산193, 산195~산221, 산2(용호농장)	용호동 517-19
				176			
용 호 제3동	1.96	6,037	15,923	21		○용호동 1~37, 42~49, 52~65, 67~74, 84~89, 363~368, 371~378, 382~385, 388~394(단, 390의57, 390의58 제외), 398~405, 410~412, 425~478, 488~494, 497~515, 519, 520, 산1~산42, 산104~산115, 산122~산136	용호동 371-2
				135			

동별	면적 (km <sup>2</sup> )	세대수	인 구	통수	관	할	동사무소 소재지
				반수			
용 호 제4동	1.49	3,223	8,541	14 82	○용호동 480~482, 485~486, 533~541, 555~558, 720의12, 720의34, 720의39, 720의42~720의44, 755, 894, 895, 895의2, 897~902, 산71~산73, 산76~ 산87, 산89의9, 산222~산224, 산227~ 산236, 산238, 산240~산252		용호동 553-23
용당동	3.63	3,614	10,044	13 89			
감 만 제1동	2.66	7,093	18,660	25 174	○감만동 72의4~616(단, 589, 590, 600 제외), 산31의10~산43의21(단, 산40의5, 산40의6 제외), 산47~산72의1		감만동 141-3
감 만 제2동	0.89	3,360	8,476	14 87			
우 암 제1동	0.95	5,435	15,224	17 131	○우암동 1~121, 129~178, 181의393~181의395, 181의428, 183, 184의180~184의219, 184의246, 184의343, 219~232, 252~264, 산17~산64		우암동 162-15
우 암 제2동	0.49	2,808	6,271	13 87			
문 현 제1동	0.83	6,545	17,828	19 134	○문현동 1~126의9, 127의2~127의37, 127의55~127의79, 127의85~127의89, 127의91, 127의95~127의105, 136의8, 368-369, 385의6, 386-392, 397의1, 426의15~426의33, 426의158, 426의246~426의248, 426의268-280, 462의285~426의298, 442의4~447의16(단, 444의8, 446의5, 447의11 제외), 449의1~465의8, 466의1, 468의1, 468의37, 475의6~478의11, 479의1, 479의3, 480의2, 481, 481의2~481의31, 488의2, 502의3, 506의4, 506의49~506의79, 506의104~506의275, 506의282, 506의285~506의288, 506의291~506의337(단, 506의334제외), 506의341~506의534(단, 506의518 제외), 553의7, 553의30~553의32, 553의57, 553의59~60, 555~557의108		문현동 127-10

제2부 분야별 성과

동 별	면적 (km <sup>2</sup> )	세대수	인 구	통수	관	할	동사무소 소 재 지
				반수			
						558의17~558의20, 650의1~650의6, 650의11~650의33, 650의35~50의49, 650의51~650의67, 655의4~655의120, 산1~산16, 산18~산23의6, 산26의12~산32의1, 산33의2, 산36의4~산37의5(단, 산37의3제외), 산46~산60의2, 산63의13~산85	
문 현 제2동	0.62	4,420	9,781	14			문현동 546~42
				95			
						○문현동 372, 380, 382, 390의134~390의138, 465의9~465의13, 466의3~466의21, 468~475(단, 468의1, 468의37제외), 478의12, 479의4~479의29, 481의4~481의25, 482의4~482의41, 483~487, 488의3~488의173(단, 488의8~488의22, 488의128~488의130 제외), 489, 497, 500, 505, 506의1~506의102(단, 506의2, 506의3, 506의49~506의79 제외), 506의276~506의289(단, 506의282 제외), 506의334, 506의339, 506의518, 507~513, 515~520, 522~524, 528~544, 545의1~554(단, 545의291~545의307 제외), 558(단, 558의17~558의20 제외), 560~602, 603의1~603의9, 603의108, 604~609, 610의1~610의9, 610의17, 611~620, 622, 623의1~623의163, 623의172, 623의195, 624~627, 630~632, 633의8, 633의13, 633의17, 634~649, 650의7~650의9, 650의34, 650의50, 665의7, 666, 667, 672~682, 685, 687~813, 산24의1~산24의19, 산26, 산29의1, 산30의1, 산30의13, 산32의4, 산32의8, 산34의1, 산36~산36의3	
문 현 제3동	0.83	5,395	15,213	18			문현동 205~44
				132			
						○문현동 127(단, 127의2~127의37, 127의55~127의79, 127의85~127의89, 127의91, 127의96~127의105 제외), 139, 141~146, 154, 180, 183, 189~195, 202, 205, 212~245의4, 256~269, 272~274(단, 273의9, 274의23제외), 309~313, 315, 359의1~359의19(단, 359의5제외), 359의26, 361~362, 370~385(단, 375의5, 385의6제외), 393~428(단, 397의1, 426의15~426의33, 426의158, 426의246~426의248, 426의268~426의280, 426의285~426의298 제외), 436의7, 444의8, 446의5, 447의11, 447의17, 651~654, 680의2, 산6~산93, 산97~산103, 산19	

동별	면적 (km <sup>2</sup> )	세대수	인 구	통수	관 할	동사무소 소재지
				반수		
문 현 제4동	0.69	5,098	12,908	15 123	○ 문현동 245의5~255(단, 254-10~254의26제외), 271, 273의9, 274의23, 275~308, 314, 317~358, 359의5, 359의20~359의21, 359의30, 363~367, 814~1225, 산125~산165	문현동 366-18 세종그랑 시아 상가 3층

## 나. 자치행정 강화

### 1) 통·반장 사기양양

행정현장의 최일선에서 주민복지 증진과 행정능률 향상을 위해 애쓰고 있는 통·반장의 사기를 높이기 위해 통장수당 및 상여금및 쓰레기 봉투를 지속 지급하고 있으며 또한 2010년도에는 학업성적이 우수한 통장자녀 27명에게 분기별 총 4회 41,340천원의 장학금을 지급하였고, 우수 통·반장 24명, 퇴직통장 31명 표창 등으로 통·반장 사기진작을 통한 조직의 활성화를 지속적으로 꾀하고 있다.

### 2) 반사회 운영

'76. 5. 31 첫 반사회를 개최한 이래 반사회는 그동안 이웃간의 담을 헐고 대화를 통하여 서로 돕고 협동하는 상부상조 정신을 기르고 주민 공동관심사를 찾아 스스로 해결하는 주민화합과 동참의 광장으로 발전해 오고 있다.

반사회는 우리민족의 5천년 역사와 함께 주민조직으로 연연히 이어져 오고 있는데 삼한시대의 '두레', 신라시대의 '계', 조선시대의 '5가작통제도' 및 '향회', 한일합방 이후 일제시대에는 전쟁 수행을 위한 인적, 물적 자원의 동원수단으로 악용된 소위 '애국반', 그리고 정부 수립후의 '국민반'으로 이어져 오다가 1976년부터 '반사회'로 오늘에 이르고 있다.

## (가) 운영성과

주민 자율 모임인 반사회는 참석률이 운영성과를 나타낸다고 할 수 있으며 이와 같은 측면에서 지난 20년간의 반사회 참석률을 보면 '80년대까지는 증가하다가 '90년부터는 감소하여 2010년 말 기준 약 28% 수준에서 지역의 공동관심사를 중심으로 반사회가 운영되고 있다.

또한, 반사회 시 건의된 사항은 대부분 해소되고 있으나 시 및 타 기관 소관사항 등의 30% 정도는 여건상 불가 처리되고 있는 실정이다.

## 건의사항 처리

(단위:건)

연도별	구 분	접 수	처 리 실 적		
			반 영	불 가	검 토
1994		188	136	34	18
1995		58	32	11	15
1996		53	36	12	5
1997		128	84	27	17
1998		62	29	3	30
1999		58	32	5	21
2000		52	34	7	11
2001		56	43	4	9
2002		35	29	3	3
2003		20	13	5	2
2004		16	10	3	3
2005		10	8	1	1
2006		5	4	1	0
2007		16	9	1	6
2008		10	6	1	3
2009		10	5	3	2
2010		2	2	0	0

### (나) 문제점 및 향후계획

1980년 8월부터 실시하던 반사회 특집 TV방송이 1988년 6월 정부의 자율 보도지침 이후 중단된 것을 계기로 종전의 관 주도를 탈피, 이웃간의 화합과 주민 여론 수렴의 장으로 발전시키기 위해 지속 운영되어 1995년 행정자치부의 “반사회 운영 자율화 및 활성화 권고” 이후 주민자율반사회가 정착되었으나, 주민 참여율 저조와 고지대 저소득주민 거주지역 등 개최장소 확보곤란 등의 문제점이 있어 통사회 개최 등으로 지역실정에 맞춰 자율적으로 반사회가 운영되도록 개선 발전시켜 나가고 있다.

따라서, 주민화합과 대화의 장으로 반사회를 활성화시킬 수 있도록 지역 여건별 공동 이익사업을 권장하고 남구신문 배부에 철저를 기해 주민 관심사항 및 생활교양 정보를 제공해 나가며 건의사항은 성실히 처리하여 행정 신뢰도를 높여가며 반사회 유공 통·반장에 대한 표창을 계속적으로 실시할 계획이다.

### 3) 현장 건문보고제 운영

구 산하 전 공무원이 출·퇴근, 외근, 현장근무 및 주민과의 일상 대화 시 주민생활 불편사항 등을 수렴하여 신속히 해결함으로써 참봉사 행정 및 현장행정에 주력하고 행정의 누수현상을 조기 차단하여 주민불편 해소와 각종 재해·재난 사고를 예방하고 있다.

#### (가) 보고방법 및 처리체계

전 직원이 주민 생활민원 분야, 도로기능 회복분야, 교통 관련 분야 및 건의사항 등을 일정 서식에 의거 제출하면 이를 해당 부서 및 관련 기관에 통보하여 처리하고 있으며 2010년도 처리실적은 다음과 같다.



## 2010 건문보고 유형별 처리현황

(단위:건)

유 형 별	구 분	계	자체처리	타 기 관 이 관 참	비고
총	계	1,079	1,079	—	
재해예방, 하수도 정비 분야		296 (27%)	296	—	
도로파손 복구 등 도로복구 분야		363 (34%)	363	—	
쓰레기정비등 도시환경정비 분야		153 (14%)	153	—	
교통체계개선등 교통관련 분야		146 (14%)	146	—	
기	타 (보안등 수리 등)	121 (11%)	121	—	

## (나) 운영상황 평가

대다수 직원들의 출·퇴근과 각종 외근 시 재해 위험지 예방활동 및 주민불편 사항을 찾아서 해결함으로써 발로 뛰는 현장행정을 실현하고, 구정 신뢰회복에 상당한 기여를 했으나 일부 부서의 참여가 저조하며 보다 적극적인 참여 자세가 요구되고 있다.

## (다) 2011 계획

행정에 대한 주민의 욕구가 날로 다양해지고 또한 행정도 서비스 산업인 만큼 다양한 주민의 욕구에 신속히 대처하기 위해 항상 문제 의식을 갖고 예방활동을 강화하여 주민 불편사항을 신속히 해결하고 각종 재해·재난 사고를 예방할 계획이며, 건문보고 우수공무원에 대해 표창을 실시하고 격려할 예정이다.

## 4) 주민등록 관리

우리나라의 주민등록제도는 일제시대인 1942년부터 시행된 기류제에서 비롯되어 1962. 5. 10. 주민등록법(법률 제1067호)제정으로

로 근거가 마련되었으며 1968. 10. 20.부터 현재와 같은 주민등록표가 작성되면서 주민등록제도가 본격 시행되어 오다가 '89년부터 주민등록 전산화가 추진되어 왔다.

2000년에는 주민등록증을 일제 경신하고 2001년에는 무인민원발급기를 도입하는 등 민원편의 향상을 위한 초석을 마련하였다.

2003. 9. 15.부터는 읍·면·동에서 관리되고 있던 주민등록 전산자료를 구·군에서 통합 관리하는 시군구 주민등록시스템이 가동됨으로써 주민자료의 DB화로 정확한 자료관리체계가 구축되고 무인민원발급에 의한 등·초본 발급시간 연장 및 증명발급시간 단축 등 보다 나은 민원서비스를 제공하게 되었다.

2005년 8월부터는 주민등록 수기업무를 폐지하고 전산처리로 일원화하여 행정능률 향상과 주민등록자료 관리비용을 절감하게 되었다.

### 주민등록 및 전산담당자 현황

(단위 : 명)

총 원	주민등록담당			전산업무담당			주민·전산병행			비고
	계	남	여	계	남	여	계	남	여	
45(2)	26(1)	10(1)	16(0)	0(1)	0(1)	0	19	3	16	

※( )구청 담당자

#### (가) 주민등록 일제정리 추진

주민의 주민등록사항과 실제 거주사실을 일치시키고 무호적자 실태등을 파악하여 주민등록제도 운영에 만전을 기하고자 주민등록 일제정리를 실시하여 거주불명등록 291명 재등록 225명 과태료 6,227천원등을 부과하여 주민등록 관리에 만전을 기하고 있다.

(나) 주민등록 말소자 거주불명등록자로 전환

각종 사회복지제도와 선거제도 등 기본권의 제한을 받았던 2009. 10. 2. 이전 말소자에 대하여 2010. 10. 4.자로 2,974명을 거주불명등록 함으로써 수급자신청, 의무교육 등에 대한 기본권을 행사할 수 있도록 하였다.

5) 자랑스런 구민상 시상

평소 백행의 근본인 효를 몸소 실천하는 구민을 비롯하여 남다른 애향심으로 지역사회 발전에 헌신하며, 굵은 일도 마다하지 않고 솔선 실천하는 구민을 발굴, 30만 구민의 이름으로 포상하고, 구민의 귀감으로 삼아 그 공적을 널리 선양하여 밝고 훈훈한 사회분위기 조성에 기여하고자 '96년 처음으로 제정, 시행해 오고 있으며 특히 '98년도에는 지역사회 안정과 후진 양성을 위해 애쓰는 숨은 공로자를 발굴하여 그에 대한 노고를 격려코자 치안과 교육, 소방부문의 특별상을 추가하였다.

(가) 시상개요

매년 10월 시상하며 시상일 현재 남구 관내에 3년 이상 거주자 및 상당기간 남구 발전에 기여한 자를 대상으로 효행, 애향, 봉사 부문 등 일반상 3개 부문과 치안, 교육, 소방 부문의 특별상 3개 부문에 대해 시상하고 있다.

일반상 후보자는 구 산하 각 부서장과 구 의회 및 각급 기관·사회단체장이 추천하거나 일반 주민 20명 이상이 연명으로 소정의 서류를 구비하여 추천하면 되고 특별상은 남부교육지원청 교육장과 남부경찰서장, 남부소방서장이 추천한 자를 대상으로 하는 한편, 특별상의 경우 해당기관의 공적심사에 갈음하여 심사 없이 시상하지만 일반상 수상자의 경우 대상자의 공적에 대해 현지확인 조사 및 범죄경력 조회 후 자랑스런 구민상 심사위원회의 최종심사를 거쳐

선발되며, 수상자에게는 상패 및 상금이 수여되었으나 2005년부터는 공직선거법 개정으로 인해 상패만 수여하고 있다.

(나) 제15회 수상자 선정 및 시상

2010. 10. 7.(목) 15:00 구청 대회의실에서 구의회 의원과 공무원, 각종 위원회 위원 등 엄선된 심사위원 11명이 참석한 가운데 제15회 『자랑스런 구민상』 공적심사위원회를 개최한 결과, 애향상, 봉사상, 효행상 3개 부문의 일반상 후보자 5명과 교육, 치안, 소방 3개 부문의 특별상 후보자 3명에 대해 공정한 심사를 거쳐,

일반상 3개 부문 수상자로는 애향부문에 조상 대대 남구에 거주해오면서 남다른 애향심과 모범적인 봉사활동을 실천하여 살기 좋은 마을 조성 및 지역사회 발전을 위해 남다른 노력을 기울인 공으로 문현3동 426-205번지 이종현(69세)씨가 선정되었고 봉사부문에는 대연4동 적십자 부녀회에 있으면서, 평소 어려운 이웃의 집안청소, 어르신 목욕활동 등 관내 저소득 세대에 대해 오랜 세월동안 헌신적인 봉사활동을 실천해 왔으며, 자원재활용품 수집운동을 전개하여 미안마에 헌옷을 보내는 국제적 봉사활동에 기여하고, 2000년 황령산 터널입구 붕괴 시, 2003년 태풍 매미 피해 시 재해발생 지역에 대한 복구·구호활동을 전개하는 등 투철한 봉사정신으로 이웃사랑을 몸소 실천하며, 지역사회 증진에 기여해 오고 있는 대연4동 1170-2번지 정화대(71세)씨가 선정되었고, 효행부문에는 인품이 너그럽고 이웃과 원만하게 잘 지내며 어려운 생활에도 웃음을 잃지 않고 가족간의 화목을 도모하여 이웃의 귀감이 되고 있으며 특히, 본인도 건강이 좋지 않으면서 아프신 노부모 봉양과 경로효친 사상 함양에 기여한 대연6동 1582-69번지 정경숙(49세)씨가 선정되었다.

아울러, 특별상에는 교육부문에 성동초등학교 교사 하상현(44세),

치안부문에는 남부경찰서 생활안전과 이미숙(47세), 소방부문에는 남부소방서 용당 119안전센터 이재웅(43세)씨가 선정되었다.

#### 6) 2010 구·동정 설명회

2010년 새해를 맞이하여 구정운영을 위한 구민의 의견을 청취하고 구정에 폭넓게 반영하기 위한 구·동정설명회를 개최하였다.

특히 올해부터는 지구별로 개최하던 설명회를 동별로 개최하여 구민의 의견을 더욱 가까이에서 듣고 구정운영에 최대한 반영토록 하였다.

○ 개최기간 : 2010. 1. 7(목)~1. 15.(금) ▷ 7일간

방문일자	오 전	오 후	
	10:00~11:00	13:30~14:30	15:00~16:00
1월7일(목)	대연5동	대연3동	대연6동
8일(금)	대연2동	대연4동	대연1동
11일(월)	문현2동	문현3동	문현1동
12일(화)	문현4동	용호1동	용호2동
13일(수)	용호3동	용호4동	용당동
14일(목)	—	우암1동	우암2동
15일(금)	감만1동	감만2동	—

○ 참 석 : 구·동 각급 단체장 등 주민대표 800명(동별 40명)

○ 주요내용 : 구정계획 설명, 동 업무보고 청취 및 주민과의 대화

#### 7) 행정서비스현장제 운영

행정서비스현장제는 행정기관이 제공하는 서비스 중 고객과 밀접히 관련되어 있는 서비스를 선정하여 이에 대한 서비스의 이행기준과 내용, 제공방법 및 절차, 잘못된 서비스에 대한 시정 및 보상조치 등을 구체적으로 정하여 공표하고 이의 실천을 고객에게 약속하는 제도이다.

우리 구에서는 1999년 7월 행정서비스 헌장제를 도입·운영한 이래, 행정서비스 품질을 제고하고 서비스 제공과정의 주민참여 활성화로 고객우선주의 행정을 구현하고자 총 10회의 제·개정을 통해 현재 구 산하 39개 전부서에서 행정서비스 헌장제를 운영하고 있으며 홈페이지 고객의견 조사, 고객만족도 조사 등의 다양한 방식으로 고객의견을 수렴하여 서비스방식을 개선해 나가는 등 구민이 체감하는 ‘고객감동 행정구현’을 위해 노력하였으며, 그간의 행정서비스 헌장제 추진 경과는 다음과 같다.

#### □ 헌장제 도입 및 시범제정 운영 (1999년 7월)

- 세무 및 보건 행정서비스헌장 제정

#### □ 헌장제정·운영 확대 (2000년 ~ 2001년)

- 행정서비스 헌장제 확대시행 및 훈령제정(총 14개 헌장운영)
- 행정서비스헌장제정 및 운영에 관한 규정 제정('01. 6월)

#### □ 헌장운영 정착화 추진(2002년 이후)

- 남구 헌장위원회 통합구성 (2003. 6. 5)
- 행정서비스헌장 훈령 제정 (2003. 6. 15)
- 남구통합헌장 제정 공표 (2003. 6. 18)
- 부서별 행정서비스 헌장제 확대시행 (2003. 6. 27)
- 2003년 부산광역시 평가 우수구 및 행정자치부 평가 모범상 수상
- 2006년 부산광역시 평가 장려구 및 행정자치부 평가 우수상 수상
- 2007년 부산광역시 평가 최우수구 및 행정자치부 평가 우수상 수상
- 2009년 행정서비스 헌장 개정(2009. 4. 1)

## 행정서비스현장 제·개정 현황 목록

담당부서	행정서비스현장명	제 · 개정 현황		
		제정일	개정횟수	최종 개정일
공 통	남구통합행정서비스현장(전문)	'03. 6.27	6	'09. 4. 1
기획감사실	기획감사행정서비스이행기준	'03. 6.27	6	'09. 4. 1
전략사업단	전략사업행정서비스이행기준	'07. 7.26.	1	'09. 4. 1
총 무 과	총무행정서비스이행기준	'03. 6.27	6	'09. 4. 1
재 무 과	재무행정서비스이행기준	'01. 8. 1	7	'09. 4. 1
세 무 과	세무행정서비스이행기준	'99.7. 1	7	'09. 4. 1
문화체육과	문화체육행정서비스이행기준	'03. 6.27	7	'09. 4. 1
민원여권과	민원행정서비스이행기준	'00. 4. 3	8	'09. 4. 1
주민지원과	주민지원행정서비스이행기준	'00. 6.27	8	'09. 4. 1
주민복지과	주민복지행정서비스이행기준	'07. 7.26.	3	'09. 4. 1
환경위생과	환경행정서비스이행기준	'00. 6.20	8	'09. 4. 1
청소행정과	청소행정서비스이행기준	'00. 6.24	8	'09. 4. 1
지역경제과	지역경제행정서비스이행기준	'01. 8. 1	7	'09. 4. 1
교통행정과	교통행정서비스이행기준	'00. 7. 1	8	'09. 4. 1
재난안전과	재난안전행정서비스이행기준	'05. 7. 4	5	'09. 4. 1
도시관리과	도시행정서비스이행기준	'01. 7.16	7	'09. 4. 1
건 설 과	건설행정서비스이행기준	'00. 7. 1	8	'09. 4. 1
건 축 과	건축행정서비스이행기준	'00. 7. 1	8	'09. 4. 1
토지관리과	지적행정서비스이행기준	'00. 7. 1	8	'09. 4. 1
보 건 소	보건행정서비스현장	'99. 7. 1	9	'09. 4. 1
도 서 관	도서관행정서비스현장	'00. 6.26	8	'09. 4. 1
전동(19개동)	동행정서비스현장 (동별 개별현장)	'03. 6.27	6	'09. 4. 1

※ 2010. 10. 1 조직개편 이전 현황임

### 8) 제5회 전국동시지방선거 실시

제5회 전국동시지방선거를 실시하여 시장, 구청장, 시의원, 구의원, 교육감, 교육위원을 선출하였다. 특히, 제5회 지방선거에서는 교육감, 교육위원 선거가 추가되어 우리나라 선거사 이래 최초로 8개 선거를 동시에 실시하였다.

- 선거일시 : 2010. 6. 2. 06:00 ~ 18:00
- 선거인수 : 240,421명
  - ※ 2010. 5. 24. 현재 기준이며 총인구 297,211명의 80.89%
- 선거기간 : 2010. 5. 20. ~ 2010. 6. 2.

## 3. 평생학습

### 가. 주민자치회 설치 및 운영

#### 1) 주민자치회 설치

- 주민자치회는 동 기능 전환으로 사무와 인력을 조정하여 주민센터의 여유 공간에 주민의 편익, 문화, 복지증진 및 주민 자치기능을 강화하고자 설치하게 되었으며,
- 우리 남구에서는 1999년 7월 문현2동, 문현3동에 시범적으로 실시하여 2000년 11월 대연2동을 비롯한 14개 동으로 확대 실시하고, 2001년 10월 19개 전동으로 전면 시행하게 되었다.
- 19개 주민자치회는 1,198,950천원의 예산을 투입하여 설치하였고, 2010년에는 시비 281,500천원, 구비 84,895천원 등 366,395천원의 주민자치회 운영비를 지원하였다.



## 2) 주민자치회 운영

- 2010년에는 여성의 사회참여 기회를 높이고자 주민자치회 관련 조례를 개정하여 주민자치위원회 여성위원의 비율을 40% 이상으로 운영할 수 있도록 제도적 기반을 다졌다.
- 올해는 권역별 주민자치회 운영체계 구성을 중점 사업으로 선정하여 제1권역(대연지구), 제2권역(용호지구), 제3권역(용당·감만·우암지역), 제4권역(문현지구)의 운영체계를 마련하고 그 중에 권역별 주민자치회 운영에 적극적인 제4권역을 우수권역으로 지정·운영하였다.
- 또한, 지역 내 관련기관과 연계하여 주민자치회 운영을 더욱 발전시키고자 평생학습관, 복지관, 교육기관, 부산박물관 등 지역 내 다양한 협력기관을 발굴하였고, 2011년에는 발굴된 기관과 연계하여 운영할 수 있는 프로그램 개발에 주력할 계획이다.
- 2010년 부산평생학습축제와 연계하여 제6회 오륙도 주민자치회 경연대회를 개최하여 주민자치회 수강 주민들이 익힌 기량을 서로 비교하며 자랑할 수 있는 경연마당을 마련하였다.
  - ▷ 일시·장소 : 2010. 10. 29.(금) 10:30~12:30, 부경대학교 운동장
  - ▷ 시 상 : 16개팀 중 8개팀 수상(최우수1, 우수2, 장려3, 특별 2)
- 또한, 참여 수강생의 자긍심 향상에 기여코자 소규모 주민자치회별 작품전시회 등을 개최하였으며, 부산평생학습축제 행사기간 동안 부경대학교 운동장에서 남구 주민자치회 수강생 작품전시회 부스를 운영하여 주민자치회간 정보교류마당을 제공하였고, 연말에는 용호1동 주민자치회가 주관이 되어 용호지구(제2권역) 권역별 주민자치회 작품전시회를 구청 1층에서 개최하였다.

- ▷ 남구 주민자치회 수강생 작품전시회 : 2010. 10. 29 ~ 10. 30
- ▷ 용호권역 주민자치회 수강생 작품전시회 : 2010. 12. 21 ~ 12. 22
- 주민자치회 운영 활성화에 기여한 유공자 12명을 선발·표창하여 그 노력에 보답하고자 하였으며, 향후에도 지속적으로 유공자를 선발, 표창하여 주민자치회 운영자의 사기진작을 위해 노력할 계획이다.
- 2010년 한 해 동안 19개 주민자치회에서 취미, 교양, 직업교육 등 지역여건에 적합한 다양한 학습 프로그램을 개발·운영하여 주민들이 즐겨 찾는 교육·문화 공간으로 자리매김하였으나 주민자치, 지역복지, 사회진흥 분야의 성과가 미약하였다.

2011년에는 주민자치회별 주민자치, 지역복지, 사회진흥 등 현장중심 프로그램을 중점 선정하여 추진하고, 2010년도에 구성된 4개 권역별 주민자치회 운영 활성화 방안을 모색하며 동별 동아리를 육성·지원하여 주민자치회의 최종목표인 지역공동체 형성을 위해 최선을 다할 계획이다.

#### 주민자치위원회 현황

(단위 : 명)

주민 자치회수	위원장								
	계	교육계	언론계	관계	경제계	문화 예술계	지방 의원	비영리 민간단체	기타
19	457	23	-	1	92	2	39	19	281

#### 주민자치회 프로그램 운영현황

(월별 누계)

계	주민자치	문화여가	지역복지	주민편익	주민교육	사회진흥	기타
2,136	128	661	241	98	885	82	41

※ 월 평균 운영 프로그램수 : 1주민자치회당 9개 프로그램 운영

## 3) 주민자치회 홈페이지 운영

- 주민자치회를 주민의 사이버공간으로 확대 활용하여 인터넷을 통한 상호 정보교환 및 적극적 참여로 주민자치회 활성화를 도모하고자 19개 주민자치회별로 홈페이지를 개설 운영하고 있으며, 2010. 10월에는 높아진 주민의 욕구와 수요를 적극 반영하여 부산시 주관으로 홈페이지를 대폭 개편하였다.

주민자치회별 홈페이지 현황

연번	주민자치회명	홈페이지 주소
1	대연1동	<a href="http://jumin.busan.go.kr/dong/daeyeon1">http://jumin.busan.go.kr/dong/daeyeon1</a>
2	대연2동	<a href="http://jumin.busan.go.kr/dong/daeyeon2">http://jumin.busan.go.kr/dong/daeyeon2</a>
3	대연3동	<a href="http://jumin.busan.go.kr/dong/daeyeon3">http://jumin.busan.go.kr/dong/daeyeon3</a>
4	대연4동	<a href="http://jumin.busan.go.kr/dong/daeyeon4">http://jumin.busan.go.kr/dong/daeyeon4</a>
5	대연5동	<a href="http://jumin.busan.go.kr/dong/daeyeon5">http://jumin.busan.go.kr/dong/daeyeon5</a>
6	대연6동	<a href="http://jumin.busan.go.kr/dong/daeyeon6">http://jumin.busan.go.kr/dong/daeyeon6</a>
7	용호1동	<a href="http://jumin.busan.go.kr/dong/yongho1">http://jumin.busan.go.kr/dong/yongho1</a>
8	용호2동	<a href="http://jumin.busan.go.kr/dong/yongho2">http://jumin.busan.go.kr/dong/yongho2</a>
9	용호3동	<a href="http://jumin.busan.go.kr/dong/yongho3">http://jumin.busan.go.kr/dong/yongho3</a>
10	용호4동	<a href="http://jumin.busan.go.kr/dong/yongho4">http://jumin.busan.go.kr/dong/yongho4</a>
11	용당동	<a href="http://jumin.busan.go.kr/dong/yongdang">http://jumin.busan.go.kr/dong/yongdang</a>
12	감만1동	<a href="http://jumin.busan.go.kr/dong/gamman1">http://jumin.busan.go.kr/dong/gamman1</a>
13	감만2동	<a href="http://jumin.busan.go.kr/dong/gamman2">http://jumin.busan.go.kr/dong/gamman2</a>
14	우암1동	<a href="http://jumin.busan.go.kr/dong/uam1">http://jumin.busan.go.kr/dong/uam1</a>
15	우암2동	<a href="http://jumin.busan.go.kr/dong/uam2">http://jumin.busan.go.kr/dong/uam2</a>
16	문현1동	<a href="http://jumin.busan.go.kr/dong/munhyeon1">http://jumin.busan.go.kr/dong/munhyeon1</a>
17	문현2동	<a href="http://jumin.busan.go.kr/dong/munhyeon2">http://jumin.busan.go.kr/dong/munhyeon2</a>
18	문현3동	<a href="http://jumin.busan.go.kr/dong/munhyeon3">http://jumin.busan.go.kr/dong/munhyeon3</a>
19	문현4동	<a href="http://jumin.busan.go.kr/dong/munhyeon4">http://jumin.busan.go.kr/dong/munhyeon4</a>

## 나. 다양한 평생학습 프로그램 개설 운영

- 주민들의 다양한 학습욕구 충족을 위해 대학교 및 동 주민자치회, 평생학습마을, 남부중고등학교 등과 연계하여 학습강좌를 다양화하고자 노력하였고, 평생학습관 2개소를 운영하여 주민들의 학습욕구를 충족하는 데 힘썼다. 그 노력을 인정받아 2009년에 이어 2010년에도 부산시 주관 평생학습업무 평가에서 장려상을 수상하였다.
- 주요 추진내용을 살펴보면, 남구도서관, 용문초등학교, 부산디자인고등학교와 평생학습 네트워크 협력사업을 시행하여 학부모교육, 목공예, 칠보공예, 화훼교실, 독서치료교실 등을 시행하였으며 감만2동 평생학습관에서는 다도교실과 요가, 문현2동 평생학습관에서는 지도로 가는 세계여행, 논술교실, 평생학습 관계자 워크숍을 개최하였다. 또한, 대학~지역 간 협력우수 프로그램 공모사업에 참여하여 탈무드 영재지도사 자격증 과정과 엄마는 IT스타강사 과정을 개설하여 총 66명이 수료하였으며, 이 중 26명은 자기주도학습지도사 자격증을 취득하였고 12명은 컴퓨터활용능력 ITQ(한글, 엑셀) 등급을 취득하였다.
- 평생교육진흥원 주관의 공모사업인 성인문해교육 사업에 참여하여 기러기문화원에 한글교실을 개설 운영하였고, 소외계층 지원 사업으로 하나공방과 함께 "함께 가는 도예 With going Hana" 사업을 시행하였다.
- 또한, 일신남-Ⅱ아파트에 설치된 평생학습마을에서 운영하는 평생교육 프로그램과 성인문해기관인 남부중고등학교에 7,000천원을 지원하여 주민들에게 배움의 기쁨과 욕구를 충족하는데 힘썼다.

### 다. 2010년 방과후학교지원센터 운영사업

- 2009년에 이어 2010년에도 교육과학기술부의 주관으로 시행한 공모사업에 전국 총 10개 지방자치단체 중 최고 등급으로 선정되어 국비 1억원을 지원받았다.
- 우리 구 방과후학교지원센터 운영 사업의 목표는 배움과 돌봄을 실천하는 방과후학교 활성화와 지역 우수인재를 활용한 방과후 학교 질적 향상 및 지역특성을 살린 특성화 프로그램 개발·운영으로 지역 내 계층간 학력차를 극복하고 지역사회 통합을 실현하는데 있다.
- 2010년에는 교육과학기술부와 관내 교육관계자 등 300여명을 모시고 『부산 남구 방과후학교지원센터 성과보고회』를 개최하여 교육특구 남구의 위상을 높였으며, 지역주민과 학생들이 함께 참여하는 다양한 교육사업을 펼쳐나갔다.
  - ▷ 사업명 : 부산 남구 방과후학교지원센터 운영
  - ▷ 사업비 : 110,000천원 (국비 100,000, 구비 10,000)
  - ▷ 기간 : 2010. 9. ~ 2011. 8.
  - ▷ 사업내용
    - 방과후학교지원센터 중장기 발전계획 수립 및 1동 1교 프로그램 운영 지원, 방과후학교 담당교사 역량강화 워크숍 개최
    - 특수학교 및 지역아동센터 과학교실 개설, 감만사회복지관 논술교실, 청소년 자연체험학습 프로그램 운영 등

**라. 교육경비보조금 지원**

- 지원목적 : 교육환경 개선 및 지역특색사업 개발에 필요한 경비 보조
- 기 간 : 2010. 3. ~ 2010. 12.
- 지원대상 : 관내 52개교(초 20, 중 14, 고 15, 특수학교 3)
- 지 원 : 7개교 42,000천원 (초 3, 중 2, 고 2)
- 내 용 : 지역주민과 함께하는 도서관 운영, 체육관·체력단련실  
여건개선 사업 등

**마. 사립유치원 종일반 운영비 지원**

- 지원목적 : 취업부모 자녀(만3세~만5세까지 유아)에게 교육과  
보호기능을 통합·제공함으로써 유아의 전인적 성장  
도모 및 여성의 사회 활동 참여 촉진
- 지원용도 : 1일 8시간 이상의 교육활동을 하는 사립유치원 종일반  
운영에 소요되는 공공요금
- 지원대상 : 관내 사립유치원
- 지 원 : 19개원 18,000천원

**4. 단체협력****가. 국민운동 전개**

2010년도 국민운동 추진과제를 이웃사랑 실천운동, 내 고장 환경  
가꾸기 운동, 생활의식 개혁운동, 봉사대 운영 등 더불어 함께 사는  
사회 구현에 중점을 두고 주민의 역량을 총 집결하는데 노력하였다.

특히, 깨끗한 환경을 가꾸기 위하여 새봄맞이 환경정비활동, 환경

정비의 날 운영(월2회), 가로변 꽃길조성 등 지역 가꾸기 운동에 적극 앞장섰다.

남구 새마을지도자협의회에서는 환절기 지역주민들의 보건을 위하여 새마을 자율방역단을 운영 하였으며, 쾌적하고 아름다운 남구를 가꾸기 위해 꽃의 도시 만들기, 공공시설물 세척 및 대청소를 실시 하였고, 생활의식 개혁운동으로 나라사랑 국기 달아주기 홍보 캠페인을 전개했으며, 이웃사랑 실천운동으로 집수리 사업, 사랑의 연탄 나누기 사업, 경로잔치 등을 개최하였다.

남구 새마을부녀회에서는 새마을 며느리봉사대를 운영하여 관내 독거노인에게 효도관광 및 경로잔치를 개최하였으며, 사회복지시설 봉사활동, 소년소녀가정 및 어려운 이웃을 위한 사랑의 김장김치 담가주기, 정신장애인 및 가족 사회적응훈련 등 민간사회안전망 운동의 추진에 적극 앞장서 왔으며, 또한 깨끗한 도시 만들기, 공공시설물 세척 및 대청소에도 적극 참여 하였다.

새마을문고 남구지부에서는 도전! 주부골든벨 행사 추진과 동 새마을문고 운영, 남구 어린이 배우미 견학단 운영, 독서홍보 캠페인 전개 등 구민 독서문화 및 청소년 독서생활화 정착에 크게 기여 하였다.

### 1) 새마을운동 활성화

경제적 성장과 경기침체현상 등으로 새마을정신의 퇴조와 함께 새마을지도자들의 사기저하 등으로 국민운동의 퇴조현상이 나타나고 있으나 지도자들의 사기양양과 자질 향상을 위한 새마을지도자 국민교육 등을 통해 국민운동의 선도적 역할을 수행케 하고 있으며 이를 계기로 SMU 새마을운동 활성화를 위해 지속적인 노력을 하고 있다.

## 2010 새마을지도자 사기양양 및 교육 실적

유공지도자 표 창	지도자자녀 장학금지원	지도자교육	하 계 수련대회	새마을단체 지 원
2회 40명	2회 21명 36,428천원	9회 51명	1회 300명	52개 단체 86,400천원

## 2) 환경 살리기 운동

날로 심각해지는 환경문제에 대처하기 위하여 환경정비의 날 운영을 자연환경 정화활동과 연계 지속적으로 실시하여 깨끗하고 쾌적한 환경조성에 기여하는 한편, 꽃길 꽃동산 조성, 공공시설물 세척 및 청소를 실시하였으며 새마을 자율방역단을 구성하여 관내 불결지에 집중적으로 방역을 실시하여 전염병 없는 쾌적한 환경조성에 앞장 서고 있다.

## 2010 환경살리기 운동 실적

환경정비의 날 운영	꽃길, 꽃동산 조성	방 역 활 동	공공시설물 세척 및 대청소
21회 / 8,395명 참여	210개소/ 13,338그루 식재	200회/ 34,920명 참여	평화공원, 이기대등 3회 550명 참여

## 3) 민간사회안전망 운동

새마을 며느리봉사대 등을 운영하여 어려운 이웃, 장애인 복지시설, 무의탁 노인을 대상으로 각종 봉사활동을 펼쳐 사회전체에 더불어 살아가는 사회 만들기 등 민간사회안전망 운동을 확산시키고 선진 시민의식 함양에 기여하였다.

## 2010 민간사회안전망운동 실적

무 의 탁 노 인 효도관광	사회복지 시 설 봉사활동	소년소녀가장 무의탁 노인 돕 기	어려운이웃 김장김치 담가주기	이주여성지원
1회/ 39명	40회/ 250명	2회/ 230명	19개 동 450세대/ 3,700포기	3회 350명



## 나. 직원복지

## 1) 맞춤형 복지제도 운영

남구 공무원 맞춤형 복지제도는 2007년부터 시행하여 직원들은 개별적으로 부여된 복지점수 범위 내에서 선호와 필요에 따라 복지수요를 효과적으로 사용할 수 있도록 하였으며 또한, 공무수행 중 발생할 수 있는 사고 등에 대해 보험혜택을 볼 수 있도록 의무적으로 공무원단체보장보험에 가입하여 직원의 복지만족도 향상과 행정의 생산성을 높이는 결과를 가져왔다. 2010년도 운영현황을 보면 다음과 같다.

## 적용대상 구성 현황

(단위:명)

계	공무원	구의원	청원경찰	무기계약 근로자	비고
813	680	15	7	111	

## 복지포인트 배정 및 보험가입 현황

구 분	복지포인트 배정		의무적 보험가입		비 고
	인원(명)	배정액(천원)	인원(명)	가입액(천원)	
계	813	943,145	813	131,735	1인당 평균 배정액(1,451천원)

## 2) 직원취미클럽 운영

직원취미클럽은 1989년부터 구성, 운영하고 있으며 직장생활의 궁지와 보람을 가지며, 여가를 건전하게 선용하고 동료간 친목도모와 체력증진으로 보다 화합된 직장분위기를 조성하기 위하여 14개 클럽 505명으로 구성·운영하고 있으며 그 현황을 보면 다음과 같다.

취미클럽 구성현황

클 럽 명	회원수(명)	구성시기	클 럽 명	회원수(명)	구성시기
축 구	32	1989. 3월	사 진	18	1989.11월
등 산	74	1991.12월	낚 시	22	1989.11월
마 라 톤	48	2001.11월	수 석	13	1992. 6월
풍 물 패	19	1989.11월	외 국 어	37	2000. 3월
테 니 스	40	1980. 5월	볼 링	38	2005. 3월
문화유적답사	71	2002. 4월	바 독	38	1991.12월
배드민턴	34	2010. 1월	통 기 타	21	2010. 1월

### 3) 직원복지회 운영

1983. 4. 1. 시범구 육성 추진계획에 의거 당시 해체된 구정정책 자문위원회 기금 1,885천원으로 시작된 남구청 직원복지회는 자동 판매기운영 수익으로 운영되고 있으며, 2010. 12. 31. 현재 회원수는 683명(청경7 포함)이다.

- 2010년 수입은
  - ▷ 2009년도 이월금 25,830,308원, 수익사업추진으로 발생한 수입금 62,388,440원, 예금이자, 복지카드 발급 및 이용수수료 등 6,664,520원 포함 총 94,883,268원이며
- 2010년도 지출은
  - ▷ 자동판매기 운영, 인건비, 재료비 등 제반 운영경비로 37,075,570원
  - ▷ 송년다과회 경비지원 : 2,000,000원
  - ▷ 생일자 문화상품권 구입 : 13,015,000원
  - ▷ 장기와병 직원 격려 : 200,000원
  - ▷ 명절 직원 선물비 : 13,610,000원
  - ▷ 기타 : 4,808,810원
  - ▷ 총 70,709,380원을 지출하는 등 다양한 사업을 통하여 직원 복지증진에 기여하였다.

## 4) 직원사기진작을 위한 복지시책 추진 현황

사업명	이용대상	운 영 내 용	추진실적	비 고
직원 사용 콘도 운영	전 직원 및 가족	국내 7개 지역 콘도에 대하여 직원 이용 시 할인 혜택	33회, 41박 (188명이용)	5구좌
철도할인권 이용	전 직원	전 직원을 대상으로 평일 25%, 주말 5%할인 혜택	311회	왕복 횡수 포 함
생 일 자 문화상품권 지 급	전 직원	생일인 달에 직원1인당 10,000원권 문화상품권 2장	686명 13,015천원	직원 복지회 기 금
직원 아동 보육료 지원	6세 미만의 자녀가 보육시설을 이용하는 직원	매월 말 직원 계좌로 입금	자녀828명 94,560천원	

## 5. 정보화

## 가. 정보화 연혁

정보산업 중심으로 산업구조가 전환됨에 따라 행정체제도 이에 따른 전산화의 필요성이 대두되어 1978년 9월 부산시의 주전산기 도입을 시작으로 토지기록관리, 차량등록관리, 인사·급여관리 등 여러 가지 업무가 전산화되어 왔으며, 1997년에는 구정종합정보센터와 인터넷홈페이지 구축 등으로 직원들의 정보화 마인드를 축적하고 컴퓨터를 통한 커뮤니티(대화능력) 향상에 기여했다.

1999년에는 민원서비스의 질적 향상을 위해 대민서비스 효과가 높은 4개 업무(지방세, 예산회계, 세외수입, 인허가)를 전산화하였으며 부산시 체납 자료를 조회할 수 있는 세입통합시스템도 구축하였다.

2000년에는 「시군구행정종합정보시스템」을 도입하여 채세정, 민원, 지역산업, 농촌, 보건복지, 주민등록, 지적, 차량, 환경 등의 업무 전산화를 추진하여 전 분야의 행정정보화 및 자료 공동 활용 체제의 초석을 마련하였다.

2001년에는 시군구행정종합정보시스템을 확대 운영하여 위생행정, 건축행정 등을 추가로 구축하였고, 제반 도시문제 해결을 위한 도시정보시스템 및 24시간 NON-STOP 민원서비스를 위한 무인민원발급기도 도입하여 질 높은 민원서비스를 제공하고 있다.

2002년에는 전자정부 구현을 위해 체계적이고 효율적인 정보관리와 업무능률 향상을 위한 전자결재시스템을 구축·운영하였고, 사이버테러로부터 정보시스템을 보호하기 위한 행정정보망의 보안 환경을 구축하였다.

2003년에는 시군구행정종합정보시스템의 2단계 사업으로 지역개발, 내무행정 등 11개 업무를 추가로 구축하였고, 전자인증·결재·지불 등을 처리할 수 있는 인터넷 민원시스템을 설치하였으며 동시에 관리하고 있는 주민등록시스템을 구청으로 이관, 구청에서 일괄 관리하여 통합 데이터베이스 환경으로 구축하였다. 또, 남구 문화관광 등 남구홈페이지를 전면 개편하여 주민 사용편의를 도모하였다.

2004년에는 문서처리의 전 과정을 자동화하고 문서보관 이관 검색이 가능한 자료관시스템을 구축하였고, 시청과 동 주민센터 간 행정정보망을 고속화·이중화하여 신속하고 중단 없는 행정·민원업무 처리 환경을 조성하였다. 365일 24시간 민원증명 발급 서비스를 위해 구청 정문에 무인민원발급실을 설치, 운영하고 있다.

2005년에는 부동산거래의 투명성 확보와 주민 편의 제공을 위해 부동산거래관리시스템을 구축하였으며, 토지관련업무 시스템 통합을 위한 토지정보관리시스템을 구축하였다. 구정소식, 생활정보, 정보화 교육안내 등 다양한 구정정보를 웹메일을 통하여 주민에게 제공하는 웹메일링 서비스를 시작하였다.

2006년에는 민원처리 결과를 민원인에게 문자 서비스하는 자동 통보체계를 구축하였으며, 온라인으로 정보공개를 위한 통합정보공개시스템을 구축하였다. 또한 재개발·재건축 사이트 구축, 정보 소외계층 맞춤형 사이트 구축 등 홈페이지를 통한 행정서비스를 강화하였다. 행정정보 고도화를 위해 공통기반시스템을 도입하였으며, 인사·재정·지방세 등의 표준 정보시스템 구축을 완료하였다.

2007년에는 부산광역시 남구 지역정보화 촉진 기본계획을 수립하여 남구 특성에 적합한 정보화 중장기 정책을 수립하였으며, 시군구 행정종합정보 시스템 고도화로 위생, 복지 등 10개 업무가 기능이 개선된 새올행정시스템으로 구축되어 행정능률이 크게 향상 되었다. 또한, 인터넷 건축행정시스템을 웹 방식으로 개선하여 건축 인허가, 신청 등 건축행정 전 과정을 인터넷으로 서비스하였으며, 신청사 정보 인프라를 추진하여 데이터와 음성을 통합한 정보통신망 및 전산실 구축, 기존 전산장비의 안정적 이전 설치로 신청사 입주에 따른 정보 시스템의 안정적 구축 및 이전을 추진하였다.

2008년에는 시군구행정종합시스템 고도화 3차 구축으로 8개업무의 기능이 향상되었으며 직원 정보화교육 10회 실시로 309명이 교육을 수료하여 정보화마인드를 향상하였고 부산시 직원 정보화능력 경진대회에 참가하여 최우수 기관상 및 개인 장려상을 수상하였다. 그리고 주민 정보화교육을 63회 2,369명 실시하였으며 남구 인터넷 수능방송 서비스를 실시하여 언어, 수리 등 6개분야 대입 수능강좌 및 수험정보를 구민 자녀들에게 저렴한 비용으로 양질의 콘텐츠를 제공하고 있다.

2009년에는 새울행정시스템 정보알리미서비스 구축으로 민원업무 처리내역을 민원인의 휴대폰으로 제공할 수 있게 되었고, 직원 정보화역량발전에 지속적으로 노력하여 부산시 직원 정보화능력 경진대회에서 최우수 기관상 및 개인 최우수, 우수상을 수상하였으며, 주민 정보화교육 67회 2,594명 실시, 남구보건소 홈페이지 개편 및 문화관광 홈페이지 웹접근성 개선을 통해 주민들의 정보격차 해소에 노력을 기울이고 있다.

2010년에는 부산시 공무원 정보지식인대회에서 3년 연속 최우수 기관상 및 개인상(우수1, 장려1)을 수상하였으며 주민 정보화교육 61회 2,459명 실시, 스마트폰의 대중화에 따라 트위터를 이용한 구정 홍보를 위해 남구 트위터 계정 개설과 함께 주민 및 직원대상으로 트위터 교육을 실시하여 주민들의 큰 호응을 이끌어내고 있다.

또한 시군구 행정종합정보시스템(주민등록 등 12개 업무 운영) 노후장비를 최신 H/W 및 S/W로 교체하여 민원서비스를 안정적으로 제공하게 되었다.

#### 〈정보화 연혁〉

- 1989. 4.     기획감사실 전산통계계 설치
- 1989. 5.     주민등록관리업무용 다기능사무기기 설치
- 1990. 10.    기획감사실 전산통계계에서 총무과 통신전산계 기구 개편
- 1990. 12.    자동차관리 온라인용 단말기 설치(교통과)
- 1991. 12.    각 실과, 동에 업무용 컴퓨터 각 1대씩 보급
- 1992. 8.     인사관리단말기 설치 (총무과)
- 1993. 7.     지적민원발급용 PC설치 (지적과)
- 1993. 12.    총무과 전산계 신설

- 1994. 10. 전산실 구축
- 1995. 1. 주전산기 도입 (HIServer 6000)
- 1995. 3. 분구에 따른 전산실 및 교육장 설치, 주전산기이설 지방세정보시스템 구축 및 LAN설치(세무, 징수과)
- 1995. 6. 주전산기에 의한 취득/등록세 온라인 개시
- 1996. 6. 구정종합정보센터 개통 및 전부서 LAN 설치 (계별 1개소)
- 1997. 1. 주전산기 용량증설(중앙처리장치, 주기억장치 등)
- 1997. 2. 전산교육장내 인터넷 전용회선 설치 (56Kbps)
- 1997. 6. 주민등록 주전산기 586(OS:UNIX) 확장
- 1997. 10. 이륜자동차관리 전산화 완료
- 1997. 11. 남구 인터넷 홈페이지 민원서비스 실시
- 1998. 3. 남구인터넷홈페이지 서비스회선 256Kbps로 증속
- 1998. 5. 시정종합정보망 E1(2,048Kbps)급 회선 개통
- 1998. 7. 구정백서 인터넷 서비스 개시
- 1998. 7. 남구 인터넷신문 제작 및 서비스 개시
- 1998. 12. 특별주민세 인터넷신고접수 개시, 주전산기 (UX9000) 도입
- 1998. 12. 세입민원행정종합시스템 지방세분야 ON-LINE 업무 개시
- 1998. 12. 남구지역정보화촉진조례 제정 공포
- 1999. 10. 인터넷카페 설치 운영
- 1999. 11. 동사무소 과세증명서(지방세) 발급 실시
- 1999. 11. 호적등 · 초본 전산발급 전면시행

- 2000. 10. 시군구행정종합시스템 본격 가동
- 2001. 5. 시군구 지적시스템 구청 이관으로  
동에서 토지대장 발급
- 2001. 8. 시군구 위생행정 추가 보급
- 2001. 10. 시군구 건축행정시스템 구축 (7개분야 48종)
- 2001. 12. 도시정보시스템(UIS) 구축
- 2001. 12. 무인민원발급기 도입
- 2002. 6. 전자결재시스템 구축 운영
- 2002. 8. 지역정보접근센터 설치(6개소)
- 2002. 9. 행정정보망 보안환경 구축
- 2003. 5. 시군구행정종합시스템 2단계업무 구축
- 2003. 9. 주민등록시스템 구청 이관
- 2003. 12. 신 전자문서시스템 시행
- 2003. 12. 홈페이지 개편 및 사이버UN기념관 사이트 구축
- 2004. 1. 365일 24시간 무인민원발급실 설치
- 2004. 2. 자료관시스템 구축
- 2004. 3. 부산시↔구 구간 행정정보망 고속화·이중화
- 2004. 8. 구↔동 구간 행정정보망 이중화 및 암호화 장비 구축
- 2004. 12. 전국 지자체 정보화 평가 우수기관 선정
- 2005. 3. 웹메일링 서비스 개시
- 2005. 7. 시군구정보시스템-시도행정시스템 연계자료 구축
- 2005. 9. 부산시 정보화능력 경진대회 최우수 기관상 수상



- 2005. 11. 부산시↔구 구간 행정정보망 및 인터넷망 통합
- 2005. 11. 부동산거래관리시스템 구축, 토지정보시스템 통합
- 2005. 12. 전국 지자체 정보화 평가 우수기관 선정  
부산시 시민정보화교육 평가 우수 기관상 수상
- 2006. 3. 민원처리결과 자동통보체계 구축
- 2006. 4. 통합정보공개시스템 구축
- 2006. 8. 부산시 정보화능력 경진대회 최우수 기관상 수상
- 2006. 9. 표준 인사정보시스템 및 지방재정정보시스템 구축
- 2006. 10. 홈페이지 재개발·재건축 및 맞춤형 사이트 구축
- 2006. 12. 표준 지방세정보시스템 구축
- 2007. 1. 담당명칭 변경(전산담당→정보화담당)
- 2007. 3. 부산광역시 남구 지역정보화촉진 기본계획(2007~2011) 수립
- 2007. 6. 신청사 정보통신망 구축 및 인터넷주소관리시스템 도입
- 2007. 7. 시군구행정종합정보시스템 고도화 1차 확산
- 2007. 7. 부산시 상반기 시민정보화 교육 평가 최우수 수상
- 2007. 9. 인터넷 건축행정시스템(세움터) 구축
- 2007. 11. 사이버당직실 운영
- 2007. 11. 시군구행정종합정보시스템 고도화 2차 확산
- 2008. 4. 남구 인터넷 수능방송 서비스 실시
- 2008. 7. 부산시 정보화능력 경진대회 최우수 기관상 수상
- 2008. 9. 시군구행정종합정보시스템 고도화 3차 확산
- 2008. 11. 남구 홈페이지 개편
- 2008. 12. 성과관리시스템(BSC) 설치
- 2008. 12. 시군구행정종합정보시스템 고도화 3차 추가확산

- 2009. 1. 구청 1층 무인민원발급기 교체
- 2009. 3. 남구 보건소 홈페이지 개편
- 2009. 4. 새울행정시스템 고도화 정보알리미 서비스 개시
- 2009. 12 남구 문화관광 홈페이지 웹접근성 개선
- 2010. 3. 무인민원발급기 터치스크린을 통한 구정홍보 다양화
- 2010. 8. 부산시 주관 공무원 정보지식인대회 최우수 기관상 수상
- 2010. 9. 남구 트위터 계정 개설 및 주민, 직원 트위터 교육
- 2010. 11 시군구행정종합정보시스템 노후장비 교체

## 나. 전산실 및 정보화교육장 설치 · 운영

### 1) 전산실

'95. 2월 수영구와 분구 시 임시청사 9층에 56.1㎡의 규모로 설치하였으며 '95.7.1 통제구역으로 설정하였다. '99. 10.18 임시청사 1층으로 이전하였고 2002년에는 시군구 2단계 사업 등 서버 설치공간의 확보를 위해 전산실 확장공사를 실시하였으며, '07.8월 신청사 입주로 259.97㎡ 규모의 최적의 환경으로 정보시스템 및 행정정보망을 운영하고 있으며 주요 전산장비 현황은 다음과 같다.

## 전산실 주요 장비 현황

장 비 명	규 격	수량	장 비 명	규 격	수량
시군구 행정종합 정보 서버	IBM P750	2	공통기반 서버	IBM P570	2
			공통기반 어레이	EMC CX700	1
			공통기반 백업서버	삼성 ZSS130	1
			공통기반 웹서버	삼성 ZSS130	2
시군구 행정종합 정보 어레이	EMC CX4	1	홈페이지 및 웹메일	IBM X345	3
			토지정보시스템	Compaq ML570T	1
시군구 및 공통기반 백업장비	Sun SL500	1	통합정보관리 서버	후지쓰 Prime Power 250	1
전자문서 AP 서버	IBM P660	1	무정전전원장치 (UPS)	50KVA	2
전자문서 DB 서버	IBM P650	1			
전자문서 쥬크박스 서버	IBM X345	1	항온항습기	20RT	2

## 2) 정보화교육장

구민 및 직원들의 정보화 마인드 확산을 위해 직원정보화 교육장과 주민정보화 교육장으로 나누어 운영 중이던 정보화 교육장을 지금의 신청사로 이전하여 구민들의 접근성이 높아졌으며, 교육장의 수용인원을 40석으로 확대 운영하여 교육효과를 높이고 있다.

연중 계속 체계적으로 질 높은 정보화교육을 시행하고 있으며, 동별 주민자치센터의 기본 과정 위주의 교육과 차별화된 고급 교육과정을 개설하여 다양한 계층의 정보화 욕구를 충족하고 실질적으로 도움을 줄 수 있는 교육을 실시하고 있다.

특히 노인, 주부 등 정보화 소외계층을 대상으로 다양하고 특화된 정보화교육을 실시하여 정보 격차 해소에 크게 기여하고 있으며,

전자정부 구현 기반조성을 목표로 각종 행정정보시스템과 연계한 교육 시행으로 정보시스템 구축의 효과를 향상하고 있는 등 지역 정보화 촉진에 이바지하고 있다.

## 다. 정보화 추진

### 1) 시군구 행정종합정보시스템 운영

1999년 행정자치부 주관으로 지적, 보건복지, 농촌, 환경, 지역 산업, 민원, 주민, 자동차, 재·세정, 건축 등 10개 업무를 전산화한 시군구행정종합정보시스템 1단계 사업이 추진되어 자동차시스템, 부동산시스템, 주민등록시스템 등으로 분산되어 운영 중이던 개별 시스템을 연결하여 자료 공동 활용 체계를 구축하였고 기관 간 자료 공유도 가능하게 되었다.

2001년에는 시에서 운영하던 지적시스템을 구청으로 이관하여 동에서도 토지대장 발급이 가능하게 되었으며 위생행정시스템 및 건축행정시스템이 추가로 구축되었다. 또한 무인민원발급기를 도입하여 24시간 NON-STOP 민원발급이 시행되었다.

2002년에는 2단계 사업으로 지역개발 등 11개 신규업무와 기존 업무의 보완 추가 개발이 진행 되었고 2단계 프로그램 확산 보급에 대비하여 주전산기 도입 등 운영환경을 구축하였다. 또 전국 어디서나 호적 등·초본 전산발급이 가능한 호적정보시스템도 구축 되었다.

2003년 시군구 2단계 업무를 확산 보급하여 본격 운영되었고 시군구 1단계와 연동하여 각 업무시스템 간 정보 연계로 업무처리 효율을 극대화하였다. 동별로 관리하던 주민등록시스템을 구청으로 이관하여 주민등록 관리업무의 효율화와 주민자료 공동 활용을

가능하게 하였으며, 2단계 사업의 일환으로 시군구행정종합시스템과 연계하여 인터넷을 통해 민원신청, 발급, 처리과정 열람이 가능한 인터넷민원시스템이 구축·운영되어 행정 효율성 및 투명성을 확보하고 민원사무 서비스를 획기적으로 개선하였다.

2004년 주민등록 등·초본 등 인터넷을 통한 재택민원발급이 시행되었고 인터넷 열람민원 확대 등 인터넷서비스가 강화되었으며 건축물 대장의 동주민센터 발급이 시행되었다.

2005년 시도행정정보시스템과의 연계를 통하여 기초자료 및 통계자료를 연계하였으며, 민원서비스에 대한 보안성을 강화하였다.

2006년 시군구 행정처분자료를 DB 구축하였으며, 시군구 고도화를 위한 업무 분석 및 설계를 완료하였다. 또한 인사행정·재정정보·지방세 등 표준정보시스템을 구축하였으며, 시군구 행정정보 고도화를 위한 업무 분석 및 설계를 완료하고 시스템 구축을 추진하였다.

2007년 시군구 행정정보시스템의 21개 업무 중 위생, 내부행정, 민방위 등 10개 업무의 기능을 개선하여 웹 방식으로 구축하였으며, 업무전반을 인터넷 웹 기반 및 전자적으로 처리하여 업무생산성을 높이고, 기관 간 정보의 공동 활용으로 일하는 방식을 개선하였으며, 직접 방문으로 처리하던 민원을 인터넷 서비스로 처리하여 주민편의를 극대화하였다.

2008년 시군구 행정정보시스템의 도로교통, 문화 등 7개 업무를 고도화하고, 공통기반시스템에 메모리 증설 및 성과관리시스템(BSC)을 추가 설치하여 행정업무의 효율성을 높였다.

2009년 서울행정시스템에 공무국외여행업무와 문화업무의 일부

기능이 추가되었으며, 전자민원창구, 민방위, 복지업무와 문자전송 시스템(SMS)을 연계하여 민원인의 휴대폰으로 각종 공지사항을 신속하게 전달하게 되었다.

2010년 시군구 행정종합정보시스템(주민등록 등 12개 업무 운영) 노후장비를 최신 H/W 및 S/W로 교체하여 민원서비스를 안정적으로 운영하게 되었다.

## 2) 전자문서시스템 운영

전자결재시스템이 2002년 6월부터 시행되었으며 2008년에는 서울행정시스템과의 연계 구축으로 초과근무 및 직원 근무상황관리도 전자결재와 연동하여 행정업무의 생산성 향상을 이루었다.

## 3) 인터넷 홈페이지 운영

세계화·정보화 시대에 걸맞은 민원서비스 제공과 우리 구를 국내·외에 홍보함은 물론 선진 각국의 다양한 정보를 취득하기 위해 '97. 11. 20부터 인터넷 홈페이지 서비스를 시작하였으며, 2003년 12월에는 전체 화면 디자인 및 구성을 전면 재개편하여 남구소개, 전자민원창구, 열린구정, 참여마당, 생활정보, 문화관광사이트 등 6개 분야 61개 항목을 구성하고 주민을 위한 게시판에 확충하여 주민의 고충 및 건의사항을 반영하는 등 온라인 민원행정에 역점을 두는 한편 정보제공자 공개, 민원 실명 게시화로 투명한 인터넷 문화의 기반을 마련하였다.

2005년에는 신속한 구정정보 제공을 위해 남구 웹뉴스 메일링 서비스를 개시하였고, 홈페이지 유지보수를 통해 구민의 여론·의견 수렴창구 다양화 등 사용자의 편의성 증진에 노력하였다.

2006년에는 홈페이지 부분 개편을 통하여 재개발·재건축사이트

구축, 정보소외계층을 위한 맞춤형 사이트 구축, 디자인 및 콘텐츠 보강을 통하여 보다 나은 서비스를 제공하고 있다.

2007년에는 개인정보 노출차단 시스템을 도입하여 사전에 개인정보 게재를 차단함으로써 보다 신뢰성 있고 안정적인 홈페이지를 운영하였으며, 홈페이지의 게시판 이용시 제한적 본인 확인제 실시로 건전한 인터넷 문화정착을 위해 노력하였다.

2008년에는 메인 홈페이지 디자인 개편 및 백운포체육공원 예약 현황, 정보화교육 접수 등의 콘텐츠 개설, 또한 관리자 홈페이지 기능 강화 및 통합을 통해 끊임없이 변화하고 발전하는 홈페이지 이미지를 구축하였다.

2009년에는 디자인 개편, 콘텐츠 정비 등 보건소 홈페이지를 개편하여 이용자 편익을 고려하는 등 대민 서비스의 질을 향상시켰으며, 문화관광 홈페이지 웹 접근성 개선사업을 통해 정보소외계층의 웹 정보 접근기회를 높이는데 노력하였다.

2010년에는 공공I-PIN 서비스를 도입하고 보안서버를 구축하는 등 개인정보보호를 더욱 강화하고 각종 새로운 콘텐츠 개설 및 꾸준한 관리를 통해 항상 새로운 정보를 제공하고자 하였다.

#### 4) 정보화교육

고도 정보화 사회에 대응하여 전자정부의 기반을 구축하고 공무원의 정보이용 능력을 배양하며, 정보화 기반 강화와 주민의 정보화 마인드 확산을 위해 다양한 교육과정을 개설, 행정 능력을 제고하고 자기계발을 촉진하기 위한 정보화교육을 매년 실시하고 있다.

##### (가) 직원 정보화교육

2010년에는 직원 정보화교육으로 블로그와 트위터 완전정복, 멀

티미디어 문서작성 등 정보화 실무과정 위주로 113명을 교육하였으며, 직원 정보화 능력배양을 위한 정보지식인대회를 개최하였다.

정보지식인대회의 성적 우수자는 부산시 주관 정보지식인대회 및 부산시 대표로 행정안전부 주관 중앙경진대회에 참가하였으며, 부산시 주관 공무원 정보지식인대회에서 3년 연속 최우수 기관상 및 개인상(우수1, 장려 1)을 수상하였다.

#### (나) 주민 정보화교육

주부 · 노인 등 정보화 소외계층에 대한 교육기회를 확대하고 주민과 함께 하는 구정을 구현하기 위해 컴퓨터 기초, 인터넷 정보 따라잡기, 문서작성 등 기초과정 37회, 엑셀, 파워포인트로 가족 앨범 만들기, UCC & 블로그 완전정복 등 중급과정 24회, 총 61회 2,459명 교육하였으며, 특히 2010년 하반기부터는 중급과정에는 트위터 교육(1회, 2시간)을 포함하여 운영하였다. 매월 접수 시 저소득층 및 기초수급자를 우선적으로 선정하였다.

### 5) 정보격차 해소 사업 추진

관내 소년소녀가장, 장애인, 저소득 가정 등 소외가정 및 사회복지시설에 구청 내 불용 대상 PC를 수리하여 무상 기증하는 사랑의 PC보급 사업을 2001년부터 실시하였고 2010년에는 PC 90대를 수리 · 보강하여 저소득 가정과 사회복지시설 등에 무료 기증함으로써 소외계층의 정보화 이용기회를 넓혔다.

### 6) 행정정보망

2008년에는 인터넷 주소 관리시스템 구축으로 비인가자의 네트워크 접근통제 및 실시간 모니터링을 실시하여 안정적인 행정정보 서비스를 제공하고 있다.



## 제3절 재무행정

### 1. 회계관리

정부나 지방자치단체가 행정활동과 공공의 욕구를 충족시키기 위하여 취득한 재화를 합리적으로 관리·사용하는데 필요한 경제 활동의 한 분야로서 경제작용 절차라 할 수 있으며, 회계 작용은 자금운용, 계약과 지출, 물품관리 및 단위 회계연도의 결산으로 나누어진다.

우리 구의 회계 기본 단위로는 주민의 공공복지 증진을 위하여 운영되는 일반회계와 특수 목적을 수행하기 위해 운영되는 특별회계(의료급여기금, 주민소득지원 및 생활안정기금, 주차장, 지하수관리, 주거환경개선사업, 기반시설, 장기미집행 도시계획시설 대지보상), 기금(사회복지, 식품진흥, 재난관리, 옥외광고정비)으로 운영하고 있으며 회계업무의 기본방향을 신속·투명·정확한 회계업무처리에 두고 효율적이고 건전한 재정을 운영하기 위해 노력하고 있다.

#### 가. 2009 세입·세출 총결산

결산이란 매 회계연도 종료 후 당해연도의 결산과 그 집행실적을 대비, 검토하는 확정적 계수로서 세입과 지출을 마감하는 것이다.

그리고 세입과 지출에 대한 실제적 총 실적과 세출 예산집행에 있어서 부당하거나 위법한 집행 행위가 없이 예산목적에 적합하게 실효를 거두었는지의 여부를 조사하여 재정계획의 중요한 자료를 얻고자 하는데 그 의의가 있다. 결산은 회계연도 종료, 출납폐쇄, 세입·세출출납사무완결, 재무보고서 작성, 세입·세출결산서 및 부속서류 작성, 자치단체장에게 보고, 결산검사, 결산 의회 승인 순서로 진행된다.

## 2009 세입결산 총괄

(단위 : 천원)

구 분		예 산 액	전년도 이월액	예산현액 ㉔	징수결정액㉕	실제수납액 ㉖	미수납액 (㉕-㉖)
합 계		203,146,436	16,491,895	219,638,331	253,293,911	220,785,074	32,508,837
일반회계	소 계	195,522,125	16,294,715	211,816,840	236,068,720	213,038,368	23,030,352
	지 방 세	15,490,000		15,490,000	17,848,369	16,235,186	1,613,183
	보 통 세	13,380,000		13,380,000	14,742,544	13,904,394	838,150
	목 적 세	2,080,000		2,080,000	2,209,552	2,198,219	11,333
	과년도수입	30,000		30,000	896,273	132,573	763,700
	세 외 수 입	21,779,595	16,294,715	38,074,310	57,037,735	35,620,566	21,417,169
	경상적수입	9,759,960		9,759,960	9,762,947	9,752,291	10,656
	임시적수입	12,019,635	16,294,715	28,314,350	47,274,788	25,868,275	21,406,513
	지 방 교 부 세	12,252,882		12,252,882	12,252,882	12,252,882	0
	조 정 교 부 금	28,736,613		28,736,613	28,969,613	28,969,613	0
	재 정 보 전 금	3,728,012		3,728,012	3,413,765	3,413,765	0
	보 조 금	111,535,023		111,535,023	111,546,356	111,546,356	0
	국고보조금	75,216,600		75,216,600	75,214,020	75,214,020	0
	시비보조금	36,318,423		36,318,423	36,332,336	36,332,336	0
	지방채 및 예치금회수	2,000,000		2,000,000	5,000,000	5,000,000	0
특별회계	소 계	7,624,311	197,180	7,821,491	17,225,191	7,746,706	9,478,485
	의료급여기금	411,145		411,145	580,951	440,996	139,955
	주 차 장	3,681,388	197,180	3,878,568	12,745,235	3,755,874	8,989,361
	주민소득 및 생활안정기금	2,340,435		2,340,435	2,485,596	2,342,197	143,399
	주거환경개선사업	846,500		846,500	1,059,510	857,864	201,646
	기 반 시 설	154,597		154,597	154,786	154,786	0
	지하수 관리	190,246		190,246	199,113	194,989	4,124

## 2009 세출결산 총괄

(단위 : 천원)

구 분 회 계 별		예산현액 ㉔	지출원인 행위액 ㉕	지 출 액 ㉖	다음년도 이월액㉗	집행잔액 (㉔-㉕-㉖)
합 계		219,638,331	201,064,217	196,518,535	16,372,515	6,747,281
일 반 회 계	계	211,816,840	195,833,203	191,397,518	16,112,671	4,306,651
	일반 공공 행정	19,737,400	19,461,148	19,461,148	35,000	241,252
	공공질서및안전	8,471,856	3,434,999	2,171,838	6,275,068	24,950
	교육, 문화및관광	11,879,297	11,648,629	9,780,982	2,078,079	20,236
	환경보호	9,410,032	9,318,636	9,250,230	87,899	71,903
	사회복지, 보건	93,299,871	90,243,499	89,162,987	2,753,882	1,383,002
	농림해양수산, 산업중소기업	2,947,427	2,401,149	2,401,148	434,140	112,139
	수송및교통, 국토및지역개발	16,851,527	12,392,725	12,236,775	4,220,327	394,425
	예비비	1,836,277				1,836,277
	기타	47,383,153	46,932,418	46,932,410	228,276	222,467
특 별 회 계	계	7,821,491	5,231,014	5,121,017	259,844	2,440,630
	의료급여기금	411,145	382,671	382,518	0	28,627
	주 차 장	3,878,568	1,840,067	1,840,067	150,000	1,888,501
	주민소득 및 생활안정기금	2,340,435	1,990,712	1,990,712	0	349,723
	주거환경개선사업	846,500	837,870	728,026	109,844	8,630
	기반시설	154,597	116,779	116,779	0	37,818
	지하수관리	190,246	62,915	62,915	0	127,331

## 2009 세입 · 세출 결산상 잉여금 처리상황

(단위 : 천원)

구 분 회 계 별		결산잔액	다 음 년 도 이 월 액					
			계	명시이월	사고이월	계속비 이 월	보 조 금 사용잔액	순 세 계 잉 여 금
합 계		24,266,539	24,266,539	12,779,853	591,781	3,000,880	1,636,071	6,257,954
일 반 회 계		21,640,851	21,640,851	12,629,853	481,937	3,000,880	1,546,521	3,981,660
특 별 회 계	소 계	2,625,688	2,625,688	150,000	109,844		89,550	2,276,294
	의료급여기금	58,478	58,478				24,406	34,072
	주 차 장	1,915,806	1,915,806	150,000			65,144	1,700,662
	주민소득 및 생활안정기금	351,485	351,485					351,485
	주거환경개선사업	129,838	129,838		109,844			19,994
	기반시설	38,007	38,007					38,007
	지하수관리	132,074	132,074					132,074

## 나. 물품관리

물품의 효율적 관리를 위하여 물품의 취득, 사용, 처분 등 일련의 과정 중 어느 하나라도 소홀히 할 수 없으며, 예산의 절약과 자원의 효율적 운용 측면에서도 매우 중요한 분야이다.

### 1) 물품의 수급관리

물품의 수급관리 목적은 물품의 취득, 사용, 처분의 계획적 집행으로 물자·예산 절감을 도모하고 계획에 의한 수급통제 및 회계연도 말의 수급실적을 파악하는 것이다. 물품 수급관리 대상은 다량 보유 고가물품 및 통일적 관리나 중점 통제가 요청되는 물품으로 행정안전부장관이 정하는 32개 정수품목이 있으며 이 품목에 대한 수급관리 실적은 다음과 같다.

#### 2010 물품수급 관리실적

(단위 : 점/천원)

구 분	취 득		처 분		2010.12.31 보 유 현 황
	구 매	관리전환 기	매 각	관리전환 기	
정수물품	18	161	11	14	377
	66,417	1,452,267	45,495	92,412	3,495,876

### 2) 물품관리사무의 전산화

물품에 전파식별표지를 부착하여 취득·이동·처분 등 이력을 관리하는 「전자태그(RFID) 물품관리시스템」이 2009년에 도입됨에 따라 수작업으로 처리되던 물품관리의 정확성, 효율성, 투명성이 극대화될 것으로 기대된다.

## 다. 계약업무

계약업무라 함은 지방자치단체가 계약당사자의 일방이 되어 상대방인 사인(私人)과 공사, 제조, 구매, 용역 등의 계약을 체결함으로써 지방자치단체의 제반 수요를 충족시킴과 동시에 사법상 효과 발생을 목적으로 하는 행위를 말하며 2010년도 계약실적은 다음과 같다.

### 2010 계약실적

(단위 : 건/백만원)

구 분	계	공 사	용 역	물 품
계	2,181 / 18,959	274 / 9,637	209 / 5,095	1,698 / 4,227
경쟁입찰	21 / 4,707	17 / 4,496	4 / 211	—
견적입찰	49 / 2,551	40 / 2,312	9 / 239	—
수의계약	1,951 / 10,120	216 / 2,811	196 / 4,645	1,539 / 2,664
조달의뢰	160 / 1,581	1 / 18	—	159 / 1,563

## 라. 재무회계(복식부기)결산

발생주의 복식부기 회계제도는 지방재정상태의 변동내역과 운영성과를 일반회계 원칙에 입각한 회계처리와 재무보고서를 작성·공개하여 이해관계자가 필요로 하는 재무정보를 제공하는 제도로 지방 재정운영에 대한 효율성과 자원사용에 대한 책임성 강화 요구에 부응하기 위한 재정(회계)개혁의 일환으로 도입되었다. 발생주의 회계원리에 따라 자산·부채·수익·비용 등을 기록·보고하는 재무회계 결산서(재무보고서)는 재무회계 결산 및 분석결과가 종합 반영된 재무보고서로 결산총평, 재무제표, 필수보충정보, 부속명세서로 구성되어 있다. 재무제표는 재무보고서의 가장 핵심적인 내용으로 재정상태보고서, 재정운영보고서, 순자산변동보고서로 구성되어 있으며 일반회계, 기타특별회계, 기금회계에 대하여 회계별로 통합하여 재무제표를 작성하였다.

### 1) 재정상태

재정상태보고서는 특정시점(2009.12.31.현재)의 재정상태를 나타내는 재무제표로 자산,부채,순자산으로 구성되어 있으며 총 자산은 680,199,744천원이고, 총 부채는 22,432,193천원으로 총 자산에서 총 부채를 차감한 순자산 규모는 657,767,551천원이다.

### 2) 재정운영

재정운영보고서는 회계연도 동안의 재정운영 결과인 수익과 비용의 내역을 일정기준에 따라 체계적으로 표시하는 재무제표로 수익과 비용으로 구성되어 있으며, 총수익은 193,651,220천원이고 총비용은 180,338,485천원으로 총수익에서 총비용을 차감한 운영차액은 13,312,735천원이다.

## 2. 재산관리

### 가. 국유재산

국유재산이란 국가가 국가목적 수행을 위해 필요로 하여 소유하고 있는 일체의 재산을 말하며, 재산의 종류에는 그 용도에 따라 행정재산(공용재산, 공공용재산, 기업용재산, 보존용재산)과 일반재산으로 나눌 수 있다.

일반재산은 행정재산 외의 모든 국유재산으로 관리청이 기획재정부인 국유재산을 말하며 재무과와 한국자산관리공사에서 관리하고 있다. 재무과에서 관리하고 있는 일반재산은 다음과 같다.

## 2010 국유재산 현황

(단위 : 천 m<sup>2</sup>)

계		대 지		경 지		잡 종 지		임 야		기 타	
필 지	면 적	필 지	면 적	필 지	면 적	필 지	면 적	필 지	면 적	필 지	면 적
2,562	398	807	42	399	42	33	6	106	142	1,217	166

## 나. 공유재산

공유재산이라 함은 지방자치단체의 부담이나 기부채납 또는 법령이나 조례의 규정에 의하여 지방자치단체의 소유로 된 재산을 말하며 그 현황은 다음과 같다.

## 2010 공유재산 현황

구 분		토 지 현 황			건 물 현 황		
		필지수	면적(천m <sup>2</sup> )	금 액(천원)	동 수	면적(천m <sup>2</sup> )	금 액(천원)
총 계		5,968	2,470	714,054,180	97	58	53,905,043
소 계	시 유	1,583	1,332	435,563,667	8	1	261,996
	구 유	4,385	1,138	278,490,513	89	57	53,643,047
행정재산	시 유	1,430	1,304	420,454,281	-	-	-
	구 유	3,449	1,063	261,285,377	89	57	53,643,047
일반재산	시 유	153	28	15,109,386	8	1	261,996
	구 유	936	75	17,205,136	-	-	-

## 다. 국·공유재산 변상금 부과

국·공유재산을 무단점유 또는 사용하여 수익을 얻고 있는 자에 대해 일정 요율의 변상금을 부과하여 구 세외수입으로 징수하고 있으며 국유재산변상금의 부과 금액이 건당 100만원 이상, 공유재산은 50만원 이상인 경우 납부대상자의 신청으로 분할납부가 가능하며 점유자가 원할 시 점유지를 매각 또는 대부하여 주고 있다. 2010년도의 국·공유재산 변상금 부과현황은 다음과 같다.

## 2010 국·공유재산 변상금 부과 현황

(단위:천원)

구 분	건 수	면적(㎡)	금 액
계	1,599	66,882	416,353
공유재산	229	10,685	54,928
국유재산	1,370	56,197	361,425

## 라. 국·공유재산의 전산 관리

디지털예산회계시스템(국유재산), 서울행정시스템(공유재산)을 이용하여 국·공유재산을 전산관리하고 있으며 세외수입정보시스템을 활용하여 국·공유재산 무단점유자에 대하여 수납번호, 점유재산, 면적, 전년도 부과 금액, 공시지가, 주소, 성명 등의 기본자료를 입력, 파일로 작성하여 관리하고 있다. 또한 국·공유재산 변상금의 부과 및 채납자 관리, 기간별 수납변상금, 재산면적의 합산·통계 등 모든 자료를 전산으로 관리하고 있어 업무효율을 극대화시키고 있다.

## 3. 청사 관리

우리 구 청사는 '95년 3월 수영구와 분구 이후 21C 오피스텔 일부를 임대하여 사용해 오다가 '98년 4월 부경대 못골캠퍼스 부지를 새청사 건립부지로 확정된 후 '99년 10월 18일 임시청사를 건립하여 사용하여 왔으나, 2002년 9월 새청사 건립 기본계획을 수립하고, 2005년 6월 착공하여 2007년 8월 완공하여 이사하였고, 2008년 2월말 구민공원공사를 완료하고, 2008년 3월 20일 귀빈 및 많은 구민이 참여한 가운데 축제 분위기속에서 신청사 준공식을 개최 하였다.

새청사는 IBS(Intelligent Building System) 연계 구축을 통한



각종 행정서비스를 제공하고 있으며, 구민공원 조성으로 구민들에게 쾌적한 휴식공간을 제공함으로써 구민건강과 이용자의 생활편의를 제공하고 있다.

### 가. 청사 현황

소 재 지	부지면적	건 물 현 황
부산. 남구 못골로 19(대연동) (대연6동 1268-1번지)	16,034㎡	<ul style="list-style-type: none"> <li>○ 규 모 : 지하2층 지상7층 철골철근콘크리트, 아트리움구조</li> <li>○ 연면적 : 22,097.23㎡</li> <li>○ 용 도 : 공공업무 시설</li> <li>○ 주차장 : 총 265면</li> </ul>

### 나. 청사 배치도

#### [구 본청동]

층별	배 치 사 항
7층	도시국장실, 재난안전과, 건설과, 건축과 재난종합상황실, 향토예비군 기동대, 재개발상황실, 도로중사원대기실, 옥상휴게실
6층	부구청장실, 주민생활국장실, 기획감사실, 문화체육과, 주민지원과, 주민복지과, 지역경제과, 구청홍보실, 남구신문편집실, 소회의실, 구정자료실, 구정발전기획 및 통계실, 통합조사관리담당, 산물진화대기실, 주차단속요원대기실
5층	구청장실, 총무국장실, 총무과, 재무과, 남구교육협력센터 노동조합사무실, 대회의실, 문서고, 정보화교육장, 체력단련실
4층	교통행정과, 도시관리과 통신센터(교환실, 방송실, 팩스실), 전산실, 일자리추진팀
3층	세무1과, 세무2과, 환경위생과, 청소행정과 건설안전시험사업소 현장민원센터, 환경미화원노조사무실, 특별사법경찰관리조사실
2층	민원여권과, 토지관리과, 무료법률상담실, 취업정보센터, 무인민원발급실, 홍보멀티미디어실
1층	중앙관제실, 대강당(웨딩홀), 폐백실, 신부대기실, 식당, 당직실, 기사대기실
지하1층	주차장, 부서창고
지하2층	주차장, 기계실

## [의회동]

층별	배 치 사 항
3층	운영위원장실, 총무위원장실, 주민복지도시위원장실, 전문위원실 제1회의실, 제2회의실, 의정자료실
2층	의장실, 부의장실, 본회의장,
1층	의원실, 의회사무국장실, 의회사무국 부산은행, 미화원대기실

## 다. 차량관리

우리 구가 보유하고 있는 차량은 구청 43대, 구의회 2대, 동 19대, 보건소 6대, 도서관 1대 등 총 71대로 소관 부서별로 관리하고 있다.

## 차량보유 현황

(단위 : 대)

차 종 \ 사용부서		계	구 본 청			보건소	도서관	동	의회
			소 계	재무과	청소행정과				
계		71	43	33	10	6	1	19	2
승용 (13)	중형	3	2	2					1
	소형	1	1	1					
	경형	4	2	2		2			
	좌형	5	4	3	1	1			
승합 (10)	대형	1	1	1					
	중형	1	1	1					
	소형	7	5	5		1			1
	경형	1	1	1					
화물 (36)	좌형								
	대형	1	1	1					
	중형	2	2	2					
	소형	29	8	7	1	1	1	19	
특 수(12)	좌형	4	4	4					
		12	11	3	8	1			

## 라. 남구청 대강당 및 오륙도 웨딩홀

남구청 1층과 남구보건소 4층에 위치해 있는 대강당 및 오륙도 웨딩홀에는 주례대와 축지대, 커튼, 꽃길, 꽃문, 주단 등 예식 연출품이 설치되어 있어 고품격 행정서비스를 제공하고 있으며, 특히 편리한 교통으로 많은 구민이 이용하고 있어 남구에서 최고의 웨딩홀로 자리매김하고 있다.

구 분	규 모	부대시설	사 용 료	사용방법	2010 사용실적
오륙도 웨딩홀	437.67㎡ (133평)	◦ 좌석 252석 ◦ 피아노, 조명시설 등	140,000원 / 1회	사용예정일 10일전까지신청	14회
남구청 대강당	483.28㎡ (146평)	◦ 좌석 200석 ◦ 피아노, 조명시설 등	140,000원 / 1회	사용예정일 10일전까지신청	150회

## 4. 행정통신 관리

우리 구의 행정통신은 전화(IP 및 일반전화), 모사전송기(FAX), 무선설비, 기타 정보통신 장비분야로 구분 운용되고 있으며 행정업무 수행의 중추적 기능을 담당하고 있다. 향후 발전 추세를 감안할 때, 행정통신의 고도화에 따라 부산광역시자가망을 기반으로 하는 혁신적인 U(유비쿼터스)-행정서비스를 제공할 전망이다.

### 가. 전화시설

일반가입 전화는 총168회선(구 147, 동19, 도서관1, 기타 1), 행정전화는 총1,107회선(구 718, 동 261, 보건소 73, 도서관 21, 기타 34)이 설치되어 있어 행정업무 수행에 기여하고 있다.

## 전화시설 현황

(단위 : 회선)

구 분	계	구청	동	보건소	도서관	기 타
합 계	1,275	865	280	73	22	35
일반전화	168	147	19		1	1
행정전화	1,107	718	261	73	21	34

## 나. 모사전송(FAX) 시설

각종 민원사무의 즉시처리 및 사무자동화의 기반이 되는 모사전송(FAX) 시설은 총96대(구 실·과46, 동40, 보건소3, 도서관2, 기타5)를 보유하고 있다.

## FAX 시설 현황

(단위 : 대)

구 분	계	실·과	동	보건소	도서관	기 타
F A X	96	46	40	3	2	5

## 다. 무선시설

원활한 현장업무수행, 대민서비스지원 및 비상연락체계를 구축하기 위해서 연차적으로 확대 보급하여 현재 총52(기지국3, 휴대국36, 차량국7, 중계국1, 휴대폰5)를 보유하고 있다.

## 무선시설 현황

(단위 : 대)

구 분	계	행 정 업 무 용			산 화 경 방 용				휴대폰
		기지	휴대	차량	기지	중계	휴대	차량	
합 계	52	1	9	3	2	1	27	4	5
실·과	52	1	9	3	2	1	27	4	5

### 라. 폐쇄회로 TV 및 케이블 TV

청내 외곽 방법 및 청내 중요회의를 구청 실·과에서 시청 가능한 폐쇄회로 TV(CCTV 3식)와 다양한 정보획득을 위한 케이블 TV(CATV 47대)를 보유하고 있다.

#### 폐쇄회로 TV 및 케이블 TV 시설현황

(단위 : 대)

구 분	계	실·과	기 타
CCTV	72	72	청사방호 55, 보건소 11, 도서관 6
CATV	47	47	

### 마. 기타 정보통신장비

IBS정보시스템, IP전화시스템, IP동보방송, E/V정보시스템, 휴대 문자전송서비스(SMS)등의 첨단 정보통신 시스템을 설치·운영하여 업무의 효율성을 높이고 구정홍보 및 민원인의 행정 편익을 제공하고 있으며 현재 구축운영중인 부산광역시자가망을 기반으로 음성, 데이터 및 화상정보를 결합하여 다양한 부가서비스를 주민들에게 제공하는 혁신적 U(유비쿼터스)-행정서비스에 만전을 기할 계획이다.

## 제4절 세무행정

### 1. 세무관리

#### 가. 지방세 개요

지방세는 지방자치단체가 재정수요에 충당하기 위하여 필요한 재원을 법률의 규정에 의하여 주민으로부터 특별한 개별적 보상없이 강제적으로 징수하는 재화로 헌법 제38조는 「모든 국민은 법률이 정하는 바에 의하여 납세의무를 진다」 및 제59조에서 「조세의 종목과 세율은 법률로 정한다」라고 명시되어 헌법상 납세의무를 규정함과 동시에 법률에 의하여 납세의무를 이행하도록 하는 조세법률주의를 채택하고 있다. 이에 근거하여 지방세법 및 지방자치단체의 조례가 정하는 바에 따라 세금을 납부하게 되며, 지방세의 종류로는 광역시세인 취득세·등록세·레저세·담배소비세·자동차세·주행세·도축세·공동시설세·지역개발세·도시계획세·지방교육세·주민세(균등분)·지방소득세(소득분)·지방소비세의 14개 세목이 있으며 자치구세는 재산세·면허세·주민세(재산분)·지방소득세(종업원분)의 4개 세목으로 되어있다.

#### 나. 지방세 부과징수 현황

국민복지를 증진하고 행정시책을 원활히 수행하기 위해서는 세입의 뒷받침이 수반되어야 하며, 그동안의 세입신장률과 2010년도 지방세 부과징수 현황은 다음과 같다.

남구 개청 이후 1978년도 지방세 수입이 6,657백만원이었던 것이 1979년도 토지등급의 대폭적인 조정과 부동산 경기의 호황에 따른 유통과세 분야의 증수 및 지방세법의 세율체계 대폭 인상조정으로 전년 대비 150.6%인 10,023백만원의 세수신장을 이룩한 것을 비롯하여 1996년도까지 연평균 16.6%의 세입 신장률을 보여 왔다.

1997년도 세입은 67,252백만원으로 IMF체제하의 경기부진으로 인하여 전년 대비 17.4%의 감소율을 나타내었고, 다시 1998년도에는 동국제강 이전으로 인한 매입부지 취득등록세의 세수 증가로 전년 대비 14%의 신장률을 나타내었으나, 1999년도에는 신축 대형 건축물 감소, 자동차세 세율인하 등 지방세법 개정으로 1998년 대비 16.1%의 감소율을 나타내었다.

2000년도부터 2008년도까지 부동산 경기호황과 문현동 삼성아파트, 용호동 엘지메트로시티, 용당동 코오롱하늘채, 용호동 SK뷰, GS하이츠자이 등 관내 대단위 아파트 신축으로 연평균 11.8%의 세수신장을 이룩하였으나, 2009년도 이후 아파트 등 대형건축물의 미신축과 부동산 경기침체 및 재산세 세율인하 등으로 2009년도에는 9.5%, 2010년도에는 6.2%의 세입감소가 있었다.

한편, 2011년에는 부동산 경기의 관망세와 관내 아파트 등 대형건축물 등의 신축물량 감소에 따른 취득세 세수의 감소로 2010년 대비 8.8% 감소한 112,485백만원 징수가 예상된다.

## 연도별 세입현황

(단 위:백만원)

연 도	구 분	부 과	징 수	징 수 율(%)	신 장 륜(%)
1980		15,562	13,546	87.0	35.1
1981		15,891	13,808	86.9	1.9
1982		17,201	15,984	92.9	15.8
1983		21,276	18,804	88.4	17.6
1984		24,958	21,198	84.9	12.7
1985		24,261	20,467	84.4	△3.4
1986		26,957	23,140	85.8	13.1
1987		30,027	28,882	96.2	24.8
1988		38,801	35,436	91.3	22.7
1989		39,770	36,253	91.2	2.3
1990		51,825	47,760	92.2	31.7
1991		74,152	69,042	93.1	44.6
1992		81,171	73,294	90.3	6.2
1993		94,371	84,016	89.0	14.6
1994		106,226	94,091	88.6	12.0
1995		71,137	63,448	89.2	△32.5
1996		92,041	81,392	88.4	28.3
1997		79,551	67,252	84.5	△17.4
1998		94,453	76,635	81.1	14.0
1999		84,900	64,299	75.7	△16.1
2000		93,736	71,009	75.8	10.4
2001		131,752	111,929	85.0	57.6
2002		142,475	124,831	87.6	11.5
2003		162,631	147,796	90.9	18.4
2004		125,418	112,303	89.5	△24.0
2005		125,057	110,580	88.4	△1.5
2006		115,954	102,667	88.5	△7.2
2007		124,615	108,408	87.0	5.6
2008		159,309	145,476	91.3	34.2
2009		146,042	131,595	90.1	△9.5
2010		137,792	123,451	89.6	△6.2



## 2010 세목별 부과·징수 현황

(단위:백만원)

구 분 세 목 별		연 간 목 표 액	부과액	징수액	결손액	미수액	징수율(%)	
							대목표	대부과
합 계		119,095	137,792	123,452	5,167	9,173	103.7%	89.6%
현년도계		116,548	127,968	120,628	3,223	4,117	103.5%	94.3%
과년도계		2,547	9,824	2,824	1,944	5,056	110.9%	28.7%
시	계	102,811	119,548	106,842	4,431	8,275	103.9%	89.4%
	취 득 세	23,479	25,161	24,738	106	317	105.4%	98.3%
	등 록 세	20,651	22,065	22,039	9	17	106.7%	99.9%
	주 민 세	732	1,035	733	142	160	100.1%	70.8%
	자동차세	14,671	10,630	14,758	129	1,743	100.6%	88.7%
	도시계획세	10,161	10,693	10,241	133	319	100.8%	95.8%
	공동시설세	2,367	2,525	2,382	53	90	100.6%	94.3%
	지역개발세	26	26	25		1	96.2%	96.2%
	지방소득세	17,644	20,468	17,932	2,085	451	101.6%	87.6%
	지방교육세	10,875	12,256	11,525	127	604	106.0%	94.0%
	과 년 도	2,205	8,689	2,469	1,647	4,573	112.0%	28.4%
구	계	16,284	18,244	16,610	736	898	102.0%	91.0%
	면 허 세	383	417	393		24	102.6%	94.2%
	재 산 세	13,450	14,578	13,760	436	382	102.3%	94.4%
	주민세(재산할)	300	374	362	3	9	120.7%	96.8%
	지방소득세	1,809	1,740	1,740			96.2%	100.0%
	과 년 도	342	1,135	355	297	483	103.8%	31.3%

## 2010 세목별 부과액 구성비율

(단위:%)

광역시세 86.8	취 득 세	등 록 세	주 민 세	자동차세	도시계획세
	18.2	16.0	0.8	12.1	7.8
구 세 13.2	공동시설세	지역개발세	지방소득세	지방교육세	과 년 도
	1.8	0.0	14.9	8.9	6.3
구 세 13.2	면 허 세	재 산 세	주 민 세	지방소득세	과 년 도
	0.3	10.5	0.3	1.3	0.8

## 다. 자주재정 기반조성

### 1) 재정자립도

민선5기 본격적인 지방자치시대를 맞아 주민의 공공복리 및 지역 개발 등을 위한 재원요구가 폭증하고 지방자치의 재정독립과 분권을 위해 안정적인 세원의 확보가 무엇보다 우선되어야 하나, 우리 구의 2010년 일반회계 186,250백만원 중 자체수입은 36,310백만원으로 19.5%의 재정자립도를 이루고 있으며, 이 중 지방세수입 16,610백만원, 세외수입은 19,700백만원을 차지하고 있다. 의존수입은 149,940백만원으로 총예산액의 80.5%를 차지하고 있어 자주재정 운영이 미흡한 수준에 있는 실정이다.

이러한 재정여건 하에서도 지역주민들의 지역사회개발과 지방자치에 대한 욕구 등으로 재정수요는 크게 증폭되고 있어 지방자치 성공의 관건인 재정자립을 위해 신규세원 발굴 및 국세의 지방세로의 이양 등 다각적인 재정 확충방안이 모색되고 있다.

### 2010 일반회계 세입현황 총괄

(단위:백만원)

구 분	합 계	자 체 수 입			의 존 수 입			
		소 계	지방세	세 외 수 입	소 계	조 교 부 금	보 조 금	지 방 교 부 세
일반회계	186,250	36,310	16,610	19,700	149,940	34,177	108,373	7,390
구성비(%)	100	19.5	8.9	10.6	80.5	18.4	58.2	4.0

(※전년 이월사업비 제외 : 16,113백만원)

### 2) 세무여건

지방자치단체 재원조달의 수단이 되는 지방세원은 부동산을 중심으로 한 재산과세가 주종을 이루고 있으며 지역여건에 따라 특정지역

에 편재 현상을 보이고 있다. 우리 구의 지역특성은 대부분 일반주택 지역으로 이루어져 있으며, 용호동 엘지메트로시티 · 문현동 삼성아파트 · 오륙도 에스케이뷰 등 공동주택이 주류를 이루고 있다. 세입의 신장은 부동산경기와 과표조정 결과에 의존하고 있으며 2010년말 현재 주요 지방세원 현황은 다음과 같다.

## 토 지

구 분	계	대 지	전 답	임 야	기 타
면 적(천㎡)	26,759	8,314	423	8,860	9,162
비 율( % )	100	31.1	1.6	33.1	34.2

## 건 물

구 분	계		주 거 용		비 주 거 용	
	건수	면적(천㎡)	건수	면적(천㎡)	건수	면적(천㎡)
현 황	133,074	14,366	106,714	9,678	26,360	4,688
비율(%)	100	100	80.2	67.4	19.8	32.6

## 자 동 차

구 분	계	승 용	승 합	화 물	특수차	기 타
대 수	87,450	65,805	4,755	15,150	1,740	—

## 면 허 업 소

계	1 종	2 종	3 종	4 종	5 종
15,592	1,116	613	3,074	9,673	1,116

### 3) 지방세 징수율 제고

날로 늘어가는 재정수요에 비해 지방세수의 증가 둔화는 구 재정 압박의 요인으로 대두되고 있어 이에 대비하여 완벽한 과세자료의 정비, 월별·분기별 과징 실태분석과 부진분야에 대한 특수시책을 강구하는 한편 체계적인 납세지도 활동과 다양한 홍보로 체납세 발생을 사전 예방하고 탈루세원 색출을 위한 세무조사 활동의 강화가 필요하겠으며,

아울러 지방세는 지방자치제의 재원이 되는 만큼 국민이 보다 친근하게 접근할 수 있도록 지방세 안내문 발송, 담당자 실명제 실시 등의 신뢰제정을 통한 징수율 제고와 고질·상습체납자에 대한 보다 강력한 체납세 징수 활동을 위해 고액체납자 세무부서 전직원 징수책임제 실시 등 다양하고 적극적인 징수 활동을 실시하고 있다.

### 라. 세무조사

공평과세의 실현 및 세수증대의 차원에서 지방자치단체가 지방세 법규정에 의한 진실이나 적법한 과세여부를 실지 조사하여 지방세의 탈루, 은닉, 착오, 누락된 분야를 조사, 완전 부과함으로써 건전한 납세풍토의 조성 과 조세정의를 실현하고 더 나아가 자치구의 재정확충을 도모하기 위하여 세무조사를 실시하고 있으며 2010년도 세무조사 실적은 다음과 같다.

#### 2010 세무조사 실적

(단위 : 백만원)

구 분	합 계	법인조사	기 타
건 수	72	72	—
세 액	416	416	—

## 마. 시가표준액

지방세법상 시가표준액은 지방세 과세업무의 기초가 되는 것으로, 취득세와 등록세의 경우 사실상의 취득금액 적용대상이 아닌 때의 과세표준액이 되고 또한 재산세·공동시설세 등의 경우는 전적으로 시가표준액에 의하여 과세표준액을 산정한다.

토지의 경우 1996년부터 개별공시지가에 의하여 시가표준액을 산정하도록 하였고, 2005년부터는 주택의 경우도 주택공시가격을 국세청 기준시가 산정 기준가격을 적용하도록 하는 등 시가표준액을 시가에 근접시킨다는 정부의 방침에 따라 그만큼 세부담이 커지게 되었다. 그 중 토지와 건물의 시가표준액은 아래와 같다.

### 1) 토 지

1995년도까지의 토지에 대한 시가표준액은 각 필지마다 토지등급으로 결정 표시되며 그 토지등급 가격에 당해 토지의 면적을 곱하여 산출한 금액이 당해 토지의 시가표준액이 되었으나 1996년부터 토지등급에 의한 방법을 삭제하고 개별공시지가에 지방자치단체의 장이 고시하는 세목별 과세표준 적용비율을 곱하여 산출한 가액을 시가표준액으로 하였으며 2005년부터는 개별공시지가가 바로 시가표준액이 되도록 하였다.

### 2) 건 물

건물에 대한 시가표준액은 소득세법의 규정에 의하여 산정·고시되는 건물 신축가격 기준액에 구조별, 용도별, 위치별 지수와 경과연수별 잔가율을 곱하여 산정한다. 건물 신축가격 기준액은 소득세법의 규정에 의하여 산정·고시되는 건물 신축가격 기준액을 적용한다. 이에 따라 일반 건축물의 경우  $\text{m}^2$ 당 건물기준가액을 국세청 기준시가 수준으로 (2011년 58만원) 적용하게 되었다. 2005년부터는 부동산관련

세제의 전면적인 개편에 따라 건축물을 일반 건축물과 주택으로 구분하여 주택(부속토지 포함)의 경우에는 시가표준액 산정시 공동주택은 공동주택가격을, 단독주택은 개별주택가격을 각각 적용하게 되었다.

### 바. 지방세 부과 업무의 전산화

1995년부터 우리 구는 지방세 전산화 시범구로서 주전산기 도입에 의한 온라인 처리방식의 종합전산관리체계를 확립하였고, 1999년부터는 부산시 산하 전 구·군의 지방세 전산자료가 통합된 재정정보시스템을 운영하여 과세 발생에서 처리까지 구에서 시 또는 타구까지 연결되는 지방세 종합전산망을 운영하여 지방세 정보의 효율성을 극대화시키는 등 지방세 전산화의 선두주자 역할을 수행하여 왔다.

2000년부터 실시한 지방세 인터넷납부, 2001년에 개발한 세입통합시스템운영, 2002년말부터 시행하고 있는 신용카드를 이용한 지방세전자납부, 2003년말부터 설치 운영되고 있는 지방세 현장민원실 등은 민원인의 편의 증진에 많은 기여를 하였으며, 2007년 1월부터 전국통합 표준지방세정보시스템을 운영하여 전국 단위의 세원관리 및 지방세서비스를 확대하고 있다.

2011년부터는 위택스(We Tax) 이용 활성화로 종이 없는 녹색 지방세정 구현 및 저탄소·녹색생활 실천, 위택스 서비스 대상 확대로 납세자의 납세협력 비용 절감으로 국가경쟁력 강화, 지방세 체납관리 전산기능 강화, 지방세 수납체계 획기적 개선 등을 중점 추진할 예정이다.

### 사. 2011 세정계획

경기전망이 불투명한 가운데서도 주민들의 세무행정에 대한 기대가 날로 증대되고 있어 주민이 납득하고 협력하는 분위기를 조성할 수 있도록 납세자 권익보호시책의 차질없는 시행과 납세자 편의시책

을 지속적으로 발굴, 세무행정 서비스를 적극적으로 실천함은 물론 지방세수 확충을 위한 각종 시책추진에 중점을 두고, 이에 대한 역점 추진 시책으로 첫째 지방세수 확충을 통한 자치재정의 재원확보, 둘째 납세자 권리보호 강화, 셋째 세무행정의 전문성·효율성 제고 등으로 신뢰받는 세무행정 구현 등 지방자치시대에 걸맞는 지방세정을 전개할 것이다.

## 2. 징수행정

### 가. 자금관리

자금의 관리는 행정의 수행에 필요한 자금을 확보하고 이를 예산에 기초하여 지출하는 과정으로서 수입흐름(현금공급)과 지출흐름(현금수요)의 현금흐름을 분석하고 이에 기초하여 현금수지를 파악함으로써 적정한 현금수준을 유지·관리하는 것을 주목적으로 하고 있으며 또한 지방세 등 각종 세입금을 지출원에게 적기에 배정하고 수입·지출의 시차에 의거 발생하는 여유자금은 수급전망에 따라 이율이 높은 예금(장·단기 정기예금)에 예치 관리하여 이자수입을 증대하고 있다.

#### 2010 자금예치 현황

(단위:백만원)

구 분 계	정 기 예 금		기업자유예금	공금예금
	1, 3개월예치	6,12개월예치		
11,224	7,600	1,000	2,621	3

#### 2010 이자수입 실적

(단위:백만원)

연간목표액	이자수입액	목표대 비율(%)
354	373	105.4

## 나. 구 금고 운영

『부산광역시 남구금고 지정 및 운영규칙』에 의거 구 금고를 2010년 1월 1일부터 3년간 일반회계 및 주거환경개선사업특별회계, 기반시설특별회계 금고업무 취급은행은 부산은행으로, 의료보호기금특별회계, 주민소득지원 및 생활안정기금특별회계 취급은행은 농협중앙회로 재지정하여 운영하고 있으며 해당 금고에 대하여는 금고업무 검사를 연1회 실시하는 등 자금을 효율적으로 관리하기 위하여 최선을 다하고 있다.

## 다. 체납정리

지방세를 납기한까지 납부하지 않았을 때, 납기한 경과 후 15일 내(은행납의 경우는 50일내)에 10일 이내의 기간을 정하여 1회에 한하여 우편으로 독촉고지서를 발부한다. 이때 납기 경과시 3%의 가산금을 징수하며 세목별 고지서 1매를 기준으로 체납액이 30만원 이상인 경우는 납기 1개월 경과시마다 1.2%씩 증가산, 60개월간 72%까지 증가산금을 가산하여 징수한다.

2011년 2월 28일 현재 우리 구의 체납 현황 및 체납정리 실적은 다음과 같다.

### 체 납 현 황

(단위:백만원)

계			현 년 도			과 년 도		
계	시세	구세	계	시세	구세	계	시세	구세
9,173	8,275	898	4,117	3,702	415	5,056	4,573	483

### 2010 과년도 체납액 정리실적

(단위:백만원)

이 월 체납액	정리(이월액의35%)			징 수			결 손		
	목 표	실 적	비 율	목 표	실 적	비 율	목 표	실 적	비 율
8,680	3,056	4,768	156.0	1,681	2,824	168.0	1,375	1,944	141.4

※시 이관분 770백만원 제외



2011년도에는 체납액 정리목표를 현년도 징수율 97%이상 달성, 과년도 체납액 35%이상으로 설정하고 연2회 상·하반기 체납액 일제 정리기간을 운영하여 부동산, 차량, 예금압류 및 압류재산 공매의뢰 등 각종 체납처분과 형사고발, 신용불량자등록, 출입국제한, 관허사업 제한 등의 강력한 행정규제와 더불어 부산시의 체납액 특별징수반과 합동으로 자동차세 체납차량 번호판 영치활동을 전개하고 무재산자 등 징수불능분에 대한 결손처분, 전 직원 고액·고질체납자 징수책임제 운영을 통하여 체납액 일소에 최선을 다할 계획이다.

### 과년도 정리목표

(단위:백만원)

이월체납액	정리목표 (이월액의30%)	징수목표 (이월액의20%)	결손목표 (이월액의10%)
9,124	2,737	1,825	912

※시 이관분 49백만원 제외

#### 1) 체납처분

납세의무자에게 체납된 지방세를 납부독촉 또는 최고하였음에도 기한내에 납부하지 않을 경우 납세자의 재산을 압류 또는 교부청구를 하고, 공매처분에 의하여 환가한 후 체납된 지방세에 충당하는 강제 징수절차이며 독촉 또는 최고를 받고 기한내에 완납하지 아니하거나 납기전 징수의 고지를 받고 기한내에 완납하지 아니한 때, 수시 부과 의 경우 담보제공 요구에 응하지 아니한 때, 납세의 고지 또는 독촉 을 받고 납세의무자 또는 특별징수의무자가 도피할 우려가 있어 체납 액을 징수할 수 없다고 판단될 때 등이 체납처분 사유에 해당되며 그 내용과 2010년도 추진실적은 다음과 같다.

## 2010 압류처분 현황

(단위:백만원)

구 분	계		부 동 산		동 산	
	건 수	금 액	건 수	금 액	건 수	금 액
계	21,750	5,427	461	1,729	21,289	3,698
현 년 도	15,940	2,190	185	961	15,755	1,229
과 년 도	5,810	3,237	276	768	5,534	2,469

2011년도에는 납기내 자진납부 유도를 원칙으로 고질·상습채납자의 소유재산에 대한 압류 실행으로 채권을 확보하며 채납액에 상응한 물건 및 환가가 용이한 물건에 대한 압류를 우선하고 취득세·재산세는 당해년도 과세 부동산을, 지방 소득세·주민세는 전국 재산조회 후 소유재산을, 자동차세·등록면허세는 소유 자동차 및 부동산에 대해 압류하는 한편, 공매실익 판단 후 실익이 있을 때에는 고액채납자 소유재산 및 환가가 용이한 재산을 한국자산관리공사에 우선 공매 의뢰하는 등 채납세 징수에 최선을 다할 계획이다.

## (가) 압 류

부동산, 동산, 유가증권, 채권, 무체재산권 중 납세자의 생계나 사업에 지장이 없는 재산 및 제3자의 권리나 점용 등에 관계없는 재산부터 압류하고 채납세액에 상응하는 정도의 재산 및 환가가 용이하고 보관이 편리한 재산을 압류하게 된다.

납부, 충당, 공매의 중지, 부과의 취소 및 기타의 사유로 압류할 필요가 없게 된 때 또는 제3자가 채납자를 상대로 소유권에 관한 승소를 제기하여 승소판결을 받고 그 사실을 증명한 때에는 압류를 해제하며 또한 압류 후 재산가격의 변동 기타사유로 그 가격이 징수할 채납액의 전액을 현저히 초과할 때나 압류에 관계되는 채납액의 일부가 납부 또는 충당된 때, 부과의 일부가 취소된 때 등에는 압류된 재산의 일부를 해제한다.

## (나) 교부청구

채납자의 재산에 대하여 타 기관의 강제환가 절차가 개시된 경우에 당해 재산의 환가 대금 중에서 조세채권을 징수하고자 관계집행기관에 대하여 그 배당을 요구하는 강제 징수절차를 말하며, 국세의 체납으로 체납처분을 받을 때나 지방세 또는 공과금의 체납으로 체납처분을 받을 때, 강제집행을 받을 때, 파산선고를 받을 때, 경매가 개시된 때, 법인이 해산한 때가 교부청구에 해당되나 교부청구에 관계된 조세채권이 납부, 충당, 부과의 취소 등 기타사유에 의하여 소멸된 때 해제된다.

## 2010 교부청구 실적

(단위:백만원)

교 부 청 구		배 당 청 구		배 당 금 수 령	
건 수	금 액	건 수	금 액	건 수	금 액
552	2,742	445	718	233	335

## (다) 매 각

조세채권에 충당하기 위하여 압류한 재산을 통화 또는 금전으로 추심할 수 있는 것을 제외하고는 이를 공매 또는 수의계약의 방법에 의하여 환가하는 것을 말하며, 매각의 방법에는 공개입찰공매 및 수의계약이 있다.

## 2) 결손처분

납세자에게 납세능력이 없거나 징수가 현저히 곤란한 경우에 지방자치단체가 당해 조세채권을 스스로 포기하는 행정처분을 말하며, 체납처분이 종결되고 그 체납세액에 충당될 배분금액이 부족될 때(그 부족액에 한함)나, 체납처분을 중지하였을 때, 지방세 징수권의 소멸시효가 완성된 때, 채납자의 행방이 불명되거나 재산이 없다는 것이

판명된 때, 회사정리법 제241조의 규정에 의하여 체납한 회사가 납부의무를 면제받게 된 때 등이 결손처분에 해당되며 2010년 추진실적은 다음과 같다.

### 2010 결손처분 실적

(단위:백만원)

계		시		구	
건 수	금 액	건 수	금 액	건 수	금 액
39,090	5,167	35,980	4,431	3,110	736

2011년에는 무재산 및 소재불명자의 정확한 사실조사 실시로 결손 처분전 징수될 수 있도록 최선을 다하는 한편 무재산, 소재불명자, 소멸시효분 등 결손처분 요건 충족시 적극적으로 결손처분 조치할 계획이다.

#### 라. 세무제증명 발급

세무제증명에는 납세의무자(미과세된 자 포함)또는 특별징수의무자에게 지방세법 제41조의 규정에 의한 징수유예 및 체납처분에 의하여 압류된 재산의 체납처분 등 유예에 관련된 체납액을 제외하고는 다른 체납액이 없음을 증명하는 지방세납세 증명서와 납세의무자에 대하여 과세관청이 세목별로 과세 또는 납세한 사실을 증명하는 지방세 세목별과세 (납세)증명서 등이 있다.

세무제증명은 서면 또는 전자민원으로 신청할 수 있으며, 2010년도 이전까지는 법인인 경우 본점 관할 시·군·구에서 발급하고, 개인인 경우 주소지 또는 영업장소를 관할하는 시·군·구의 확인을 거쳐 발급하던 것을 2010년부터는 지역과 상관없이 전국 어디서서나 발급이 가능하게 되었다.

지방세 세목별 과세증명서는 서면 또는 구두신청으로 발급가능하며 특정 납세의무자의 특정 지방자치단체에 지방세 과세사실을 증명하는 서면이므로 타 자치단체의 과세사실을 확인할 필요가 없다.

지방세납세증명서는 국가, 지방자치단체, 정부관리기관으로부터 대금의 지급을 받을 때, 지방세를 납부할 의무가 있는 외국인이 출국할 때, 내국인이 외국에 이주하거나 1년을 초과하여 외국에 체류할 목적으로 출국할 때 등에 필요하며 발급일로부터 30일간 유효하나 발급일 현재 당해 신청인에게 고지된 지방세가 있거나 발급일로부터 30일 이내에 법정기일의 말일이 도래하는 지방세가 있을 때에는 그 납기말일까지로 한다.

지방세 세목별과세증명서는 증명서 요구기관이 요구할 때 사용하나 단, 재산 소유유무의 확인용으로 사용할 수 없으며 유효기간은 없다.

### 2010 세무제증명 발급실적

(단위:건)

증명민원명	건수	통수
계	30,236	35,063
지방세납세증명서	7,467	11,744
세목별과세증명	22,769	23,319

#### 마. 세외수입

지방자치단체의 세입은 지방세, 세외수입 등 자주채원과 지방교부세, 국고보조금, 시비보조금, 조정교부금 등 의존채원이 있으며 지방세를 제외한 수입을 통틀어 세외수입이라고 한다. 세외수입은 일반적으로 지방재정수입 중 지방세 이외의 자체수입을 말하는 것으로 지방세에 대응하는 개념으로 사용하고 있다.

그리고 지방세수의 확충은 조세저항, 부동산 경기침체로 인하여 용이하지 않지만 지방재정이 점차 경영 재정화되고 경영수익사업의 확충 등으로 세외수입의 영역과 규모는 계속 확대되어 가고 있어 기능적인 면에 있어서도 지역경제 발전과 주민복지 증진에 크게 기여하는 등 지방재정상 세외수입의 중요성은 날로 증대되고 있다.

## 1) 2010 추진실적

우리 구에서는 깨끗하고 살기 편한 생활환경 조성과 주민복지 수요에 적극 대응하기 위하여 지방세입 목표의 차질없는 달성과 세수증대에 노력하고 있으며, 일반회계 186,250백만원 중 세외수입은 19,700백만원으로 10.6%를 점하고 있다. 과목별 세외수입 과징실적은 다음과 같다.

## 2010 세외수입 과징 실적

(단위:백만원)

구 분		목 표 액	징 수 액	비 율(%)
항 목				
계		18,900	19,700	104.2%
경 상 적 수 입	소 계	9,155	9,449	103.2%
	재 산 임 대	216	193	89.4%
	사 용 료 수 입	588	617	104.9%
	수 수 료 수 입	4,514	4,634	102.7%
	사 업 수 입			
	징 수 교 부 금	3,483	3,632	104.3%
	이 자 수 입	354	373	105.4%
임 시 적 수 입	소 계	9,745	10,251	105.2%
	재 산 매 각	473	467	98.7%
	순세계 잉여금	3,981	3,981	100.0%
	이 월 금	1,546	1,546	100.0%
	예탁금 및 예수금	2,000	2,000	100.0%
	전 입 금			
	부 담 금	250	231	92.4%
	잡 수 입	847	1,327	156.7%
	과 년 도 수 입	648	699	107.9%

(※전년 이월사업비 제외 :16,113백만원)

## 2) 앞으로의 추진방향

세외수입은 그 수입의 근거와 형태가 다양하며 그 종류에 있어서도 사용료, 수수료, 행정서비스 제공에 의한 수입, 재산임대수입 등 사법계약을 통한 수입, 과태료 등과 같이 행정법적인 성격의 수입 등 실로 다양하다. 이렇게 다양한 성격을 지니고 있는 사용료, 수수료 등의 세외수입 개개의 요율 수준은 물가상승이나 여건 변동에 연계시켜 적기에 조정해야 할 것이며 재산매각수입은 주로 부동산을 처분하는 한계성 수입으로 자원고갈이 예상되므로 금후 재산수입을 증대하기 위하여 새로운 재원을 개발하여 지속적인 세입원이 될 수 있게 하는 것이 필요하다.

## 바. 2011 세입분석

국내 경제의 완만한 회복세가 유지되는 가운데 사회 전반에 걸친 민간소비 및 설비투자의 증가로 양호한 세입여건이 전망되며 지방세제 개편에 따라 시세 세입은 전년 대비 감소할 것으로 보이며, 구세세입은 전년 대비 대폭 증가할 것으로 예상된다.

### 1) 시세분야

물가상승에 따른 금리인상 요인이 상존, 부동산 수요가 관망 또는 위축될 가능성이 있으며 관내 대형 건축물 신축물량의 감소, 지방세제 개편에 따른 일부 시세의 구세 전환으로 세입의 감소가 예상된다.

### 2) 구세분야

지방세제 개편과 재산세 과표의 인상 등에 따라 세입의 대폭 증가가 예상된다.

### 3) 세외수입분야

전년도와 동일한 세입 수준을 유지할 것으로 예상되나, 체납액정리의 강력추진 등 세입확보 노력에 최선을 다할 것이다.

## 2011 지방세 세입 목표액

(단위:백만원)

구 분			2010연간 목표액(당초)	2011연간 목표액(당초)	증 감	
					세 액	비율(%)
합 계			105,581	112,485	6,904	6.5%
시 세			90,372	85,575	△4,797	△5.3%
구 세			15,209	26,910	11,701	76.9%
현 년 도	계		103,714	110,443	6,729	6.5%
	시 세	소 계	88,762	83,805	△4,957	△5.6%
		취 득 세	19,756	36,172	16,416	83.1%
		등 록 세	16,853	—	△16,853	－100.0%
		주 민 세	694	715	21	3.0%
		자 동 차세	13,376	14,842	1,466	11.0%
		도시계획세	9,890	—	△9,890	－100.0%
		공동시설세	2,194	—	△2,194	－100.0%
		지역개발세	30	—	△30	－100.0%
		지방소득세	16,813	19,699	2,886	17.2%
		지역자원시설세	—	2,415	2,415	신설세목
		지방교육세	9,156	9,962	806	8.8%
	구 세	소 계	14,952	26,638	11,686	78.2%
		면 허 세	383	—	△383	－100.0%
		등록면허세	—	3,608	3,608	신설세목
		재 산 세	12,500	21,160	8,660	69.3%
		주 민 세	300	320	20	6.7%
		지방소득세	1,769	1,550	△219	△12.4%
과 년 도	계		1,867	2,042	175	9.4%
	시 세		1,610	1,770	160	9.9%
	구 세		257	272	15	5.8%



## 2011 세외수입 세입 목표액

(단위:백만원)

구분		2010연간 목표액(당초)	2011연간 목표액(당초)	증 감			
				세 액	비율(%)		
합 계		14,131	13,213	△918	△6.5%		
시 세 외 수 입		741	799	58	7.8%		
구 세 외 수 입		13,390	12,414	△976	△7.3%		
현 년 도	계		13,678	12,757	△921	△6.7%	
	시 세 외	소 계	706	770	64	9.1%	
		사 용 료 수 입	695	731	36	5.2%	
		잡 수 입	10	38	28	280%	
		재산 매각 수입	1	1	—	—	
	구 세 외	소 계	12,972	11,987	△985	△7.6%	
		재산 임대 수입	216	190	△26	△12.0%	
		사용료 수입	517	551	34	6.6%	
		수 수 료	4,566	4,538	△28	△0.6%	
		징수교부금수입	3,475	3,115	△360	△10.4%	
		이 자 수 입	400	350	△50	△12.5%	
		순세계 잉여금	2,000	2,000	—	—	
		잡 수 입	671	728	57	8.5%	
		재산 매각 수입	97	185	88	90.7%	
		부 담 금	1,030	330	△700	△68.0%	
	과 년 도	계		453	456	3	0.7%
		시 세 외 수 입		35	29	△6	△17.1%
		구 세 외 수 입		418	427	9	2.2%

### 3. 2011년 달라지는 지방세

2011년 1월 1일부터는 지방세법이 3개법으로 나뉘어 전문화·체계화되고, 유사세목을 통폐합하여 기존의 16개 세목에서 11개 세목으로 세목체계가 대폭 간소화 되는 등 납세자 중심의 선진 지방세제로 개편된다.

#### 가. 지방세법이 지방세기본법 등 3개법으로 분법

단일법 체계이던 지방세법이 지방세기본법(총칙), 지방세법(세목), 지방세특례제한법(감면)의 3개법으로 분법되어 분야별로 전문화·체계화 된다. 지방세의 기본적·공통적·절차적 사항을 기본법에 규정하면서 납세자 권익을 보호하기 위한 제도를 대폭 강화하고, 납세자가 이해하기 쉽도록 납세절차순서에 따라 편제를 개선하였다. 지방세법은 성격이 유사한 세목들을 통폐합하여 현행 16개 세목을 11개 세목으로 간소화 하고, 지방세법과 감면조례 등에 산발적으로 흩어져 있던 감면규정을 지방세특례제한법으로 한데모으고 감면조례허가제 등은 폐지된다.

#### 나. 지방세 세목체계 간소화

납세자의 세부담을 종전과 동일하게 유지하면서 성격이 유사한 세목들을 통폐합하여 16개 세목이 11개 세목으로 간소화 된다. 취득을 원인으로 과세하는 취득세와 취득관련분 등록세가 취득세로 통합되고, 토지·건축물·주택 등 재산에 과세하는 세목인 재산세와 도시계획세는 재산세로 통합된다. 취득행위가 없는 취득무관분 등록세와 면허세는 등록면허세로 통합되고, 공동시설세와 지역개발세가 지역자원시설세로 통합된다. 자동차 관련 과세인 자동차세와 주행세는 자동차세로 통합된다.

### 다. 납세자 권익보호제도 강화

새로 도입되는 지방세법에서는 납세자 권익을 보호하기 위한 제도가 대폭 강화된다. 신고납부 후 후발적 사유발생 시에 한하여 60일 이내에만 수정신고가 가능하였던 것을 후발적 사유가 없더라도 과소신고 시에는 수정신고, 과다신고 시에는 경정청구를 할 수 있도록 했고, 신고기한까지 신고납부하지 않는 경우 취득세에 한하여 30일 범위 내에서만 부과지 전까지 기한 후 신고 가능하던 것을 모든 신고납부 세목에 대해 부과지 전이라면 기한 후 신고가 가능하도록 개선했다. 또 일정요건을 갖춘 성실납세자의 경우, 재산압류 또는 압류재산의 매각을 유예할 수 있도록 하여 성실납세자에 대한 체납처분 유예근거를 마련했고, 세무조사 기간을 20일 이내로 규정하되, 예외가 있는 경우 사유 종결시부터 20일 이내로 연장가능 하도록 하는 규정을 마련하는 등 납세자 권익보호제도가 한층 강화된다.

### 라. 지방세 납부체계 개선

지방세 납부도 훨씬 쉽고 다양해진다. 올해부터는 전국적으로 통일된 표준화 온라인 수납체계를 구축하여 종이고지서 없이도 전국 모든 ATM에서 지방세 내역을 확인하고, 또 실시간으로 납부를 할 수 있게 된다. 어느 지역이든, 어느 은행이든 자동이체를 할 수 있고, 사용가능한 신용카드에 대한 제한이 없으며, 수수료도 전면 폐지된다. 뿐만 아니라 위택스 사이트를 통해 전국에서 부과된 지방세를 한번에 확인·납부가 가능하게 된다. 또 관련 기관간에 온라인을 통해 납세정보를 공유하게 되어 지방세 납부사실 확인에 일주일 이상 소요되었던 과거와 달리 실시간으로 납부사실을 확인할 수 있게 된다.

## 제5절 문화체육

### 1. 문화관광

#### 가. 지역 문화·예술 진흥

우리 구는 부산의 상징인 오륙도와 이기대, 신선대 등 천혜의 자연 경관을 갖춘 관광 유망지역으로 세계 유일의 UN 기념공원과 APEC 정상회의 개최를 기념하여 조성된 평화공원, UN조각공원, 부산문화의 산실인 문화회관과 금동보살입상, 영태2년명납석제호 등의 국보와 척화비, 동래남문비, 약조제찰비 등의 부산·경남일원의 문화유적 보고인 부산박물관 등 문화시설을 고루 갖추고 있으며 2010년 12월에는 구 차량등록사업소 부지에 부산예술회관이 건립·완공되어 부산의 예술·청년문화 특화구역으로 발전이 기대되고 있다. 또한 경성대학교, 부경대학교, 부산외국어대학교, 동명대학교, 부산예술대학 등의 교육 기관이 밀집해 있어 부산 교육의 중심지이기도 하다. 아울러 세계5대 컨테이너항의 기능을 담당하는 신선대, 우암, 감만 컨테이너부두 등이 소재하는 항구지역이기도 하다.

이러한 여러 요건을 고루 갖춘 우리 남구는 서정과 낭만이 넘치는 부산 문화예술의 중심지이자 교육의 요람이며 부산 경제를 선도하는 지역으로서 살기 좋은 고장이다.

2010년도에는 구 재정여건상의 이유로 10월중 개최 예정이던 제14회 오륙도축제가 취소되어 많은 아쉬움을 남겼으나, 제11회 정월대보름 달맞이 축제가 이기대 어울마당에서 개최되어 기원제, 달집태우기,

소원지 꽃기 등 다양한 전통 프로그램을 구성하여 지역주민이 참여하는 주민 화합의 장을 마련하였다. 특히 남구문화원이 주관하고 용호향우회, 청년회, 새마을부녀회 등 주민단체가 단위행사에 참여하여 민간 주도의 축제로 자리매김하였다. 또한 오륙도, 이기대, 신선대를 비롯한 천혜의 자연환경을 바탕으로 UN조각공원, UN기념공원, 평화공원, 부산문화회관 및 부산박물관을 연계한 관광 코스개발 등 다양한 문화관광 사업을 유치·개최하였다.

### 1) 남구문화원 문화사업 전개

남구의 전통적인 지역문화를 발굴하고 특색있는 지역문화 창달을 통해 문화도시 남구의 산실이 되고자 용호1동 엘지메트로시티內 동 주민센터 현장민원실 2층과 3층 422.96㎡(사무실1개, 소강의실 3개, 대강의실 1개)에 문화원사를 마련하고 2007년 12월 법인인가를 받고 2008년 5월 개원식을 가진 부산남구문화원은 2008년 4월부터 한국무용, 가야금 교실, 차생활예절 등 30여개의 문화강좌를 3개월 단위로 운영하여 지역주민의 교육 및 문화예술 활동 공간으로 명실상부하게 자리잡았다.

2010년 이기대 달맞이축제 주관과 문화강좌 수강생 발표 「제3회 남구문화 큰잔치」, 'UN 평화문화특구 지정' 및 '유엔의 날'을 기념하여 「6.25 전쟁 60주년맞이 시와 사진과의 만남전」을 개최하여 평화와 문화의 도시 '남구'의 이미지를 제고하였으며, 관내 거주 60세 이상 어르신 대상 '어르신 실버문화학교 실버통기타 앙상블 공연', 지역명예교사 '진실한 삶의 이야기를 찍는 사진교실' 및 어르신 문화나눔봉사단 '찾아가는 실버나눔이' 공연 등 고령화시대에 어르신들의 문화생활 향유사업을 폭넓게 전개하였다.

## 2) ‘남구문화예술회’ 등 문화예술단체 운영

구민들의 문화욕구를 충족시키고 남구문화 예술인들의 창작의욕을 북돋우고자 구성된 ‘남구문화예술회’는 10개분과 300여명의 회원으로 문화예술 발전의 장을 마련하고 지역문화 창달에 앞장서고 있다. 분과별 대표적 사업 실적은 문예지발간 및 문학상 시상(문인회), 찾아가는 송년음악회(음악회), 연극공연 및 학교 등 대상으로 「찾아가는 연극공연」 운영(연극회), 문화예술작품합동전시회(미술, 서예, 사진, 꽃예술회, 수석회) 등이 있다.

그 외 ‘오륙도무용단’에서는 구세군 부산요양원 등 소외계층을 대상으로 「찾아가는 전통예술단」을 운영하여 공연예술에 대한 저변 확대 및 전통문화 보급에 기여하였으며, ‘오륙도 여성합창단’은 각종 문화행사 교류 및 참여, 각종 합창제 참여, 불우이웃돕기 정기연주회 등을 통해 문화 도시 ‘남구’ 이미지를 대외적으로 제고함은 물론 문화의 소통과 교류를 통하여 문화 향유 기회를 확대하였다.

## 나. 문화시설 현황

문화보급 전수시설

시 설 명	원 장	소 재 지	규 모		주요시설	비고
			연건평	층 수		
남구문화원	성재영	용호1동 176-64	422.96㎡	지상2,3층	강당(강의실), 회의실, 사무실	624-1333 LG메트로시티 신축동사 內
기러기문화원	황영식	문현4동 351-12	363㎡	지상2,지하1	강당, 세미나실 시청각실,도서실	642-1515

## 전시시설 현황

【 박 물 관 】

연번	시 설 명	설 치 자	유물수량	주 소	전화번호	비 고
1	부산박물관	부산광역시	22,652점	대연4동 948-1	610-7132	1978설립
2	부경대박물관	부경대학교	3,652점	대연3동 599-1	629-6771	1984 "
3	경성대박물관	경성대학교	10,006점	대연3동 314-79	663-5381	1972 "

【 미 술 관 】

시 설 명	소 재 지	소장작품수	주 요 장 비	전화번호	비 고
경성대미술관	대연3동 314-79	280	조명시설 및 영상전시장비	663-5363	1997설립

## 등록공연장 현황

구 분	공 연 장 명	사 용 승 인 일 자	소재지	규 모 (㎡)			객석수 (개)	무 대 기 구 수 (개)
				건축 면적	무대 면적	객석 바닥 면적		
공 공 공연장	부산광역시 문화회관대극장	88. 8. 4	대연동 848-4	6,473	1,524	814	1,403	69
"	부산광역시 문화회관중극장	93. 5.11	"	2,718	323	448	774	33
"	부산광역시 문화회관소극장	92. 4.16	"	2,010	119	115	212	18
민 간 공연장	가람아트홀	92.11. 4	대연동 965-2	242.14	68	144	143	4
"	경성대학교 콘서트홀	83. 5. 9	대연동 314-79	2,768.52	287	443.5	449	28
"	예노소극장	08.12.27	대연동 314-79 경성대 26호관1층	490	107	204	220	17
"	초콜릿팩토리	08.11.13	대연동 72-7 산암빌딩 지하1층	266.3	61	66.4	164	6

## 영화상영관 현황

영화상영관명	등록 수리일자	소재지	규 모 (㎡)		객석수	전화번호
			부지면적	연건축면적		
CGV대연1관~8관	07.9.12	대연동73-15 스파크5층~9층	2,059.60	20,370.19	1,065	805 -0416
국도&가람예술관	08.7.4	대연동965-2 지하1층	404.3	1,597.72	143	245 -5441

## 다. 경성대 · 부경대 일대 대학로 조성 추진

남구는 타 지역보다 많은 5개의 대학(교)이 밀집해 있으나, 건전한 대학문화를 만들어 나갈 공간이 부족하며, 또한 젊은이들의 휴식·여가 문화공간이 거의 없는 실정이어서, 2005년 12월 강서구로 이전한 대연동 603-7번지에 위치하였던 구 차량등록사업소부지를 대학생과 젊은이를 위한 공연·놀이문화 마당으로 만들기 위한 『젊음의 광장』 조성사업을 부산예술회관 건립과 함께 추진하여 2009. 9월 기공식을 갖고 2010년 12월 완공되었으며 2011년 2월에 개관예정이다. 또한 경성대에서 부경대에 이르는 구간이 대학로 문화의 거리로 조성되면, 젊은이들의 끼와 젊음을 마음껏 발산하게 할 수 있는 문화·휴식 공간이 제공되고, 예술에 대한 잠재된 능력의 발굴육성과 대중문화의 보급·확산을 통한 문화예술 저변 확대에 크게 기여할 것으로 기대된다.

## 라. 문화재 보호 · 관리

문화재란 문화적 가치가 있는 사물, 즉 보존할 만한 가치가 있는 민족문화 유산을 말하며, 유형문화재, 무형문화재, 기념물 및 민속자료로 나누고 있다. 유형문화재중 국가지정은 국보·보물로, 시·도에서 지정한 것은 시·도 지정 유형문화재로, 무형문화재중 국가지정은 중요무형문화재로, 시·도 지정은 시·도 지정 무형문화재로, 기념물은 국가에서는 사적·명승·천연기념물로, 시도에서는 시·도 기념물로 명명하고 있으며 우리 구 관내에는 총 23점(개소)의 문화재가 있으며 현황은 다음과 같다.



## 문 화 재 현 황

종 별	명 칭	지정연월일	소 재 지	비 고
국보제200호	금동보살입상	1979. 4.30	부산박물관	통일신라시대 (8세기 후반)
국보제233호	영태2년명 납석제호	1986.10.15	부산박물관	통일신라시대 (766년)
국보제310호	백 자 대 호	2007.12.17	국립고궁 박물관	조선시대
보물제1189-2호	박 문 수 초 상	2006.12.29	개인소장 (신성수)	조선시대 (18C 중반)
보물제1498호	조선후기 문인 초상	2006.12.29	개인소장	조선후기
보물제1501호	이덕성 초상 및 관련 자료 일괄	2008.12.22.	개인소장	조선후기
보물제1599호	경 상 총 여 도	2006.12.29.	부산박물관	18C 후반
국가지정 명승제24호	오 룩 도 (용호동 936-941)	2007.10.1	남구	
국가지정 등록 문화재제359호	재한유엔기념공원	2007.10.24	UNMCK	1951년
부산시지정 유형문화재제24호	동래부동하면고문서	1993.12.31	부산박물관	한 말
부산시지정 유형문화재제46호	범어사명 유제시루	2001. 5.16	부산박물관	1664년
부산시지정 유형문화재제48호	유원각산생매인갑고비	2001.10.25	부산박물관	1906년
부산시지정 유형문화재제77호	어진준천제명첩	2007. 9. 7	부산박물관	1760년대
부산시지정 유형문화재제78호	천상열차분야지도	2007. 9. 7	부산박물관	18세기
부산시지정 유형문화재제79호	이의양필 산수도	2007. 9. 7	부산박물관	1811
부산시지정 유형문화재제84호	이 덕 성 가 문 적	2008. 4. 2	부산박물관	조선후기
부산시지정 기념물제17호	약 조 제 찰 비	1972. 6.26	부산박물관	조선시대
부산시지정 기념물제18호	척 화 비	1972. 6.26	부산박물관	한 말
부산시지정 기념물제21호	동 래 남 문 비	1972. 6.26	부산박물관	조선시대
부산시지정 기념물제29호	신 선 대 (용당동 산170)	1972. 6.26	남구	
부산시지정 기념물제52호	사 처 석 교 비	2001.10.25	부산박물관	조선시대
부산시지정 문화재자료제8호	동래부사유심선정비	2001.10.25	부산박물관	조선시대
부산시지정 문화재자료제40호	동래부산도병	2007. 9. 7	부산박물관	1905년경

### 1) 전통문화 보급 및 계승 발전

전통문화 보급과 계승 발전을 위하여 시 지정 무형문화재 전수학교로 지정된 학교(경성대학교 동래야류, 동래고무)에 8,000천원의 보조금을 지원하고 대연2동을 비롯한 9개동에 동계보조금 2,700천원을 지원하였다. 이기대 달맞이축제 시 널뛰기, 제기차기, 투호놀이, 윷놀이, 지신밟기, 풍물놀이 등 전통민속예술 행사를 개최하여 전통민속문화의 계승 발전과 주민 화합을 꾀하고, 2006. 12. 27. 오륙도무용단(단장:조복희)을 창단, 우리춤 계승 및 전통문화 보급에 이바지하였다.

### 2) 최영장군 향사 봉행

고려 말기의 명장으로 감만동 앞 바다에서 왜적을 섬멸한 최영장군의 전적을 기리기 위하여 감만동 동민들이 뜻을 모아 1968년에 팔각정의 무민사를 건립하여 향사를 봉행하고 있다. 본 향사는 주민들이 자발적으로 구성한 향사추진위원회(위원장 김병화)가 주축이 되어 매년 4월 20일 인근동민과 학생 등 200여명이 함께 모여 제를 올리고 최영장군의 우국충정과 청백정신을 기리며 높은 뜻을 추모하고 있다.

### 마. 출판사 · 인쇄사 관리

관내 65개소의 출판사 및 15개소의 인쇄사를 지도 · 관리를 통해 출판 · 인쇄 문화산업의 지원육성과 건전한 유통질서 확립에 노력하고 있다.

### 바. 일반·국내·국외 여행사 관리

관광업체(여행업)의 시설 및 서비스 수준을 향상시키고, 변화하는 환경에 대한 자생력 제고와 건전 관광질서를 정착시키고 건전하고 안전한 해외여행을 위하여 자체점검 및 구청에서 정기적으로 각 여행사별 지도 · 점검을 실시하고 있다.

## 일반·국내·국외 여행업소 현황

연번	상 호	대표자	소 재 지	업 종	등록일자
1	(주)새로운여행사	진찬현	대연3동 55-1 21C 321호	국 외	'89. 3.16
2	(주)유명여행사	이창민	대연3동 55-1 21C 313~315호	국 외	'97. 5.19
3	(주)세기관광	김은미	대연2동 1756-9 동성상가 1층	국 외	'98. 1.20
4	(주)신바람여행사	최성곤	대연5동 1745-11 대륙빌딩 1층	국내외	'98. 8.21
5	(주)코스투어	김옥순	용호1동 179-6 일신프리빌리지상가동202호	국내외	'02. 9.12
6	(주)즐거운여행	김종무	문현3동 815 한일O/T 514	국 외	'03. 1. 8
7	한여행사	이영걸	대연동 10-2 4층 6호	국 내	'06. 9.22.
8	(주)하나항공여행사	송수동	문현4동 363-1 대림시티프라자 101호	국 외	'03.11.15
9	(주)제이에스투어	김보연	대연3동 55-1 21C 311호	국 외	'03.12.15
10	한솔항공여행사	임순옥	대연3동 55-1 21C 1533호	국 내	'04. 8.16
11	(주)환태평양 고속관광	차봉균	문현4동 250-38, 3층	국 내	'05. 1. 4
12	(주)이지아이티	장호섭	대연동 55-1 21C 1232호	국 외	'10. 4. 5.
13	늘푸른여행사	서경상	문현3동 383-1 삼성힐타워상가 1층 107호	국 외	'05. 6.13
14	파란여행	이은희	대연동 55-1 21C 614호	국 외	'10. 9.20
15	안투어(주)	황상암	대연동 55-1 21C 1409호	국 내	'10. 4.19
16	(주)유비투어	임인성	대연1동 1729-3 메트로타워 402호	국 외	'06. 9. 1
17	(주)한여행사	이영걸	대연3동 10-2 4층 6호	국내외	'06. 9.22

연번	상 호	대표자	소 재 지	업 종	등록일자
18	(주)비주관광	최영도	용당동 산2-1	국내외	'04.3.23
19	지엠티글로벌	김규영	대연3동 73-35 유진빌딩502호	국 외	'07.5.18
20	(주)여행가네	손동욱	대연3동 55-1 센츄리빌딩 1418호	국 외	'07.10.26
21	(주)게스트하우스	이선철 전상헌	용호동 181-1 현대비치상가 1-208호	국 외	'08.6.17
22	제일여행사	박현철	우암동 120-100 일신보라 101동 1103호	국내외	'05.4.12.
23	(주)허니문클럽 여행사	이정호	대연3동 55-1 센츄리빌딩 301호	국내외	'08.8.14
24	하하투어	김성미	대연동 93-3 대연푸르 지오 501동 B112호	국내외	'08.8.28
25	시티투어부산	김석만	문현동 205-2 문현골프클럽 2층	국 내	'08. 1.10
26	(주)아름다운 여행	이경훈	대연동 21C 712호	국내외	'07. 5.22
27	(주)코리아프랜즈 네트워크	김지강	대연동 898-2 성산빌딩 4층	국 외	'09.12.21
28	(주)민항공여행사	허정애	문현동 751 이마트 3층	국내외	'06.12.14
29	(주)재하여행	박성태	대연동 55-1 21센추리 303호	국내외	'09.7.14
30	(주)경성투어	김병보 외 1명	대연동 314-79 경성대학교 학술정보관 1층(27호관)	국내외	'08.4.7
31	성공그린	손지혜	문현동 141-14 2층	국 내	'09.10.20
32	(주)온나라유학여행	한지연	대연동 1729-4 3층	국 외	'07.6.12
33	moonstour	최문영	대연동 55-1 21C 703호	국 외	'10.11. 1.
34	비단길여행	박성운	대연동 55-1 21C 321호	국 내	'09. 6.17
35	(주)아이엠에스여행사	이봉희	대연동 삼성아파트 103-502호	일 반	'01. 1.19

## 2. 구정홍보

### 가. 홍보활동

민선5기 1차 년도를 맞아 각계각층의 광범위한 의견을 수렴하여 구정에 적극 반영함으로써 구민의 참여와 이해, 공감대를 형성하기 위한 구정홍보에 다각적인 노력을 기울여 오고 있다.

언론기관, 유선방송, 인터넷 등을 이용한 홍보활동으로 구정성과를 주민들에게 적극적으로 알려 행정에 대한 구민의 신뢰도를 높이는 등 구정홍보 역할을 강화해 나갈 것이다. 각종 매체에 보도된 내용을 분석, 검토하여 구정평가, 시책수립 과정 자료로 활용하는데 주력할 것이다.

### 나. 부산남구신문 발간

지방자치시대를 맞아 구정시책을 비롯한 각종 생활정보를 구민에게 널리 알려 다양하게 분출되는 주민의 욕구를 충족하기 위하여 '96년 1월부터 「남구신문」을 매월 25일 발행하고 있다.

2002년 제79호부터는 구민들에게 '부산남구'에 대한 자긍심을 심어주고 지역소식지라는 특성에 맞게 제호를 「부산남구신문」으로 변경하였고 관내 각 세대 및 유관기관, 단체, 각 구·군 등에 배부하여 피부에 직접 와닿는 투명한 행정 구축 및 구민의 화합, 행정의 신뢰획득에 크게 기여하고 있으며 2010년 12월까지 제179호를 발행하였다.

내용면에 있어서 부산남구신문 편집위원회를 운영, 면의 할당 및 성격을 규정하여 폭넓은 정보를 신고자 노력하고 있으며, 23명의 명예 기자들이 매월 기획회의를 통하여 보다 풍부하고 실속 있는 정보 전달을 위하여 노력하고 있다. 부산남구신문에 유료광고를 유치하여 2010년 260건 57,868천원의 광고수익을 올려 열악한 지방자치 재정에 도움을

주었으며, 저렴한 가격으로 지역기업 및 업소를 홍보하여 지역경제 활성화에도 일익을 담당하였다.

앞으로 건강, 생활정보, 독자의 소리 등 주민생활과 밀접한 기사에 비중을 더 두어 주민의 목소리가 생생히 반영되도록 하여 주민에게 꼭 필요한 남구신문이 되도록 계속 노력해 나갈 것이다.

#### **다. 점자 부산남구신문 발행**

각종 정보에서 소외되고 있는 시각장애인에게 구정정보 및 유용한 복지정보 제공을 목적으로 매월 발행되는 「부산남구신문」중 주요 기사를 발췌하여 「점자 부산남구신문」을 2008. 7월호를 창간으로 매월 60부씩 발행하여 관내 시각장애인과 관련 기관·단체에 배부해 오고 있다.

#### **라. 부산남구신문 e-book 제공 및 관리**

종이형태로 보관중인 부산남구신문을 창간호부터 전산(파일)형태로 제작·보관해 관리를 용이하게 하고 필요시 누구나 열람할 수 있도록 e-book화하여 남구홈페이지에 게시함으로써 행정서비스 향상에 기여해 오고 있다.

#### **마. 남구 홍보 카드제작**

남구청을 방문하는 외부손님에게 즉석 기념사진을 찍어 남구를 상징하는 카드에 담아 선물함으로써 부산남구의 이미지를 높이는 데 기여하고 있다.

### 3. 체육진흥

#### 가. 건전한 여가활동 지원

소득 수준이 향상됨에 따라 건강한 삶을 영위하고 즐기려는 생활의식 변화에 따라 여가 생활에 많은 관심과 흥미를 갖게 되었다.

이에 국민적, 국가적 차원에서 복지사회 구현의 일환으로 건전 여가 생활에 대한 각종 시책을 개발, 지원하고 있으며 더 나아가 밝고 건전한 지역사회 건설에 크게 이바지하길 기대해 본다.

##### 1) 건전생활 시설물 설치

구민의 여가선용 기회를 확대하기 위하여 생활주변의 등산로, 약수터, 학교 운동장을 구민의 휴식공간과 운동의 장으로 개발·활용하여 보는 체육에서 참여하는 체육으로 전환시키고 있으며 그간 조성해 온 구민 건전여가 생활시설물 설치 내역을 보면 다음과 같다.

구민 건전여가 생활시설물 설치내역

동 명	소 재 지	조 성 년 도	면 적 (㎡)	사업비 (백만원)	설 치 시 설
대연2동	산158-2	'98	572	44	· 체력단련시설 24종 40점 · 부대편익시설 10종 41점 · 간이운동시설 1종 3면
대연3동	산53-19 안창약수터	'96	50	2	· 체력단련시설 17종 25점 · 부대편익시설 3종 11점 · 간이운동시설 1종 1면
	산54-56 대연샘약수터	'77	99	12	· 체력단련시설 20종 34점 · 부대편익시설 4종 10점 · 간이운동시설 1종 1면
	산54-37 황령산냉수욕터	'74	99	6	· 체력단련시설 19종 28점 · 부대편익시설 4종 20점
	242-30 대동골	'10	847	120	· 체력단련시설 5종 5점 · 부대편익시설 1종 8점 · 간이운동시설 1종 1면
	산36 외 5개소	'96	3,000	50	· 체력단련시설 19종 60점 · 부대편익시설 7종 60점

동 명	소 재 지	조 성 년 도	면 적 (㎡)	사업비 (백만원)	설 치 시 설
대연4동	산205-2 석포(홍곡산)약수터	'92	35	3	· 체력단련시설 4층 4점 · 부대편익시설 1층 4점
대연5동	산127-5	'89	700	16	· 체력단련시설 12층 12점 · 부대편익시설 6층 13점 · 간이운동시설 1층 1면
	189-15	'04	415	20	· 인라인스케이트장 (L=277m, B=1.5m)
	1446-6 노인복지관옆	'10	449	20	· 체력단련시설 3층 3점 · 부대편익시설 3층 4점
	산100-1	'10	300	7	· 체력단련시설 4층 4점 · 부대편익시설 1층 2점 · 간이운동시설 1층 2면
대연6동	1781-49	'95	337.6	23	· 체력단련시설 8층 11점 · 부대편익시설 1층 6점 · 간이운동시설 1층 1면
	산151-18 통일동산	'06	400	26	· 체력단련시설 15층 18점 · 부대편익시설 2층 10점
	산127-4	'05	120	7	· 체력단련시설 16층 18점 · 부대편익시설 3층 10점
용호1동	산59	'94	1,300	40	· 체력단련시설 18층 19점 · 부대편익시설 6층 23점 · 간이운동시설 2층 4면
용호2동	산157-2	'86 (보강'96)	562	17	· 체력단련시설 18층 24점 · 부대편익시설 5층 17점 · 간이운동시설 1층 1면
용호3동	산125-2	'93	1,500	19	· 체력단련시설 19층 26점 · 부대편익시설 3층 18점
	산125-2 장자산약수터	'81	460	5	· 체력단련시설 8층 9점 · 부대편익시설 3층 14점
	산22번지	' 02	300	28	· 체력단련시설 16층 18점 · 부대편익시설 6층 13점 · 간이운동시설 1층 1면
용호4동	산85-4	'02	300	10	· 체력단련시설 28층 32점 · 부대편익시설 5층 12점 · 간이운동시설 1층 1면
	895-3	'04	700	23	· 체력단련시설 8층 8점 · 부대편익시설 6층 16점 · 간이운동시설 1층 1면



동 명	소 재 지	조 성 년 도	면 적 (㎡)	사업비 (백만원)	설 치 시 설
용당동	산51 문수사약수터	' 87	1,400	4	· 체력단련시설 16층 31점 · 부대편익시설 3층 14점 · 간이운동시설 1층 3면
	317-4 옥정빌라 옆	'08	1,497	30	· 간이운동시설 2층 3면 · 체력단련시설 12층 13점 · 부대편익시설 2층 9점
	산170 신선대유원지	'01	69	5	· 체력단련시설 6층 7점 · 부대편익시설 1층 3점
감만1동	189-75번지	'02	462	50	· 체력단련시설 7층 7점 · 부대편익시설 6층 11점
감만2동	산15	'96	660	19	· 체력단련시설 10층 12점 · 부대편익시설 2층 6점 · 간이운동시설 3층 3면
	3-218번지	'09	140	30	· 체력단련시설 7층 7점 · 부대편익시설 2층 3점
우암2동	127-29	'93	1,431	44	· 체력단련시설 13층 17점 · 부대편익시설 4층 18점
문현1동	산7	'92	3,272	50	· 체력단련시설 20층 24점 · 부대편익시설 6층 28점 · 간이운동시설 4층 6면
	산9 바람고개	'82	100	5	· 체력단련시설 10층 12점 · 부대편익시설 4층 19점
	산19-2 벚꽃 약수터	'82	100	5	· 체력단련시설 8층 11점 · 부대편익시설 1층 5점
	산23-3 돌산공원	'10	1,014	22	· 체력단련시설 12층 12점 · 부대편익시설 2층 10점
문현2동	산29-1	'92	45	3	· 체력단련시설 4층 4점
문현3동	산91	'89	150	1	· 체력단련시설 15층 23점 · 부대편익시설 3층 12점 · 간이운동시설 2층 2면
문현4동	산138	'90	1,689	20	· 체력단련시설 27층 44점 · 부대편익시설 11층 50점 · 간이운동시설 3층 4면

## 2) 동네 생활체육시설 정비

또한, 우리 구에서는 휴식 기반시설 기초 자료를 토대로 구민휴식 시설 설치 및 정비 계획을 다음과 같이 수립하여 이 계획이 순조롭게 추진되면 구민체력 향상과 건전 여가 선용에 많은 보탬이 될 것이다.

### 동네생활체육시설 사업추진 실적 및 계획

(단위 : 천원)

구 분	2010 실 적		2011 계 획	
	개소(건수)	금 액	개소(건수)	금 액
기존 동네체육시설 정비 및 신설	36(100점)	400,000	20(60점)	100,000

#### 나. 생활체육 활성화 추진 강화

현대 사회는 경제적, 사회적 발전과 더불어 체육활동이 개인의 여가선용은 물론 사회적, 국가적으로는 국민체력증진, 건전한 사회풍토조성 및 국민 화합의 계기를 마련하는 중요한 부분으로서 국력신장의 원동력이 되고 있으며 국위선양과 국가간의 스포츠 교류 등 친선도모에도 크게 이바지하고 있다. 따라서 우리 구에서는 체육회 운영 및 생활체육 활성화를 위한 생활체육회 운영, 체육 동호인 조직의 육성지원, 구청장배(기) 생활체육대회 개최, 아침체조 광장운영, 오륙도사랑 걷기대회 등 모든 지원을 다하고 있는 실정이며 특히 2010년 3월 「남구국민체육센터」를 성황리에 개관함으로써 건전 체육진흥 붐 조성과 더불어 국민 건강 및 체력을 한단계 업그레이드 시키는 등 앞으로도 체육진흥을 위한 노력을 지속적으로 펼쳐 나가 생활체육 활성화에 최선을 다할 것이다.

##### 1) 남구국민체육센터 개관

30만 구민의 숙원이었던 남구국민체육센터를 2010년 3월 개관하여 지역주민들에게 다양한 운동과 문화생활을 영위하게 함으로써 국민 체력 증진은 물론 생활체육 저변확대에 크게 이바지하길 기대해 본다.

## 【 남구국민체육센터 시설개요 】

- 위 치 : 남구 용호동 895-3번지 일원(10,900㎡/3,236평)
- 공사기간 : 2009. 1. ~ 2010. 1.
- 규 모 : 지하1층/지상3층, 연면적 5,558㎡(1,681평)
- 사 업 비 : 10,800백만원(시비3,000 구비4,800 기금3,000)
- 주요시설
  - ▷ 체육시설 - 수영장(8레인), 헬스장, 체육관, 에어로빅장 등
  - ▷ 문화시설 - 문화교양교실, 카페테리아 등

## 2) 생활체육 동호인 체육대회 및 오륙도사랑 걷기대회 개최

2010년도 각종 체육대회 및 오륙도사랑 걷기대회는 지역주민의 자발적인 참여를 통해 체육의 활성화와 저변 확대에 많은 기여를 하였으며 매년 점진적으로 종목을 늘려 나가고 있다.

## 2010 체육행사 개최 현황

(단위 : 명)

대 회 명	대회시기	대 회 장 소	참여인원
계	4개 종목		13,000
2010년 남구청장배(기) 동호인 체육대회	2010. 6. 20.(일)	백운포체육공원 외 4개소	3,000
제21회 부산시민생활체육대회 대회	2010. 10. 17.(일)	부산아시아드주경기장	8,000
제19회 오륙도사랑 걷기 대회	2010. 10. 23.(토)	환경시설공단 ~ 백운포체육공원	2,000

## 3) 구민 스포츠교실 운영

구민 스포츠교실을 운영하여 아동·청소년에게는 자립의지 향상을 노인·여성에게는 건전한 여가선용을 통해 활기찬 가정생활을 유도하여 사회전반에 건전하고 올바른 가치관을 형성하는데 큰 기여를 하였으며, 신청자가 대폭 증가함에 따라 종목보강 등을 통하여 많은 구민들이 참여하고 즐길 수 있도록 최대한 노력할 것이다.

## 2010 구민스포츠교실 운영현황

교 실 명		기 간	장 소	참여인원(명)	소요예산
계				52,178	—
어린이체능교실		2010.07.03~08.21	백운포체육공원	875	—
청소년 체련교실		2010.07.31~08.01	산청	30	—
장수체육대학		2010.06.21~07.31	구세군요양원 외 1개소	900	—
생활체육교실	탁 구	2010.01.01~12.31	부경탁구장 외 2개소	7,653	—
	테 니 스	2010.01.01~12.31	백운포 테니스장	3,880	—
	게이트볼	2010.09.01~11.30	부산환경공단 남부사업소	1,075	—
	에어로빅	2010.11.01~11.30	대호레포츠	160	—
	광장수업	2010.02.01~12.31	성천초등학교 외 2개소	36,225	—
	야 구	2010.02.01~12.31	대연초등학교	540	—
	태 극 권	2010.04.01~05.31	남구문화원	840	—

## 4) 백운포체육공원 추가 확대 조성

도시 공간속에 체육공원을 확충하여 구민의 쾌적한 휴식공간 확보와 생활체육의 일상화, 대중화에 앞장서고 있는 백운포체육공원을 2010년 12월 추가 확대 조성하여 구민의 체력증진에 크게 기여함은 물론 나아가 신선대, 오륙도를 잇는 관광코스와 연계한 체육(휴식) 공간으로 거듭 나고 있다.

## 백운포 체육공원 현황(2차 추가 조성 포함)

(단위 : 면)

게이트볼 구장	축구장	테니스장	다목적 구장	소운동장	인라인 스케이트장	야구장	풋살 경기장
4	3	8	1	1	1	1	2

- 총 시설규모 : 115,998㎡(35,089평)
- 체육시설(운동장 등) : 53,601㎡(16,214평)
- 주민휴식공간 : 29,570㎡(8,945평)
  - ▷ 주차장, 놀이터, 잔디블록과장, 구민쉼터 및 자연녹지공간 등

※ 백운포체육공원 2차 추가(확대) 조성 현황

- 게이트볼구장 4면, 축구장(인조) 1면, 다목적구장 1면,  
인라인스케이트장 1면, 풋살경기장 2면, 주차장 106면 등

### 5) 사설 체육시설 설치

생활환경의 변화로 건강에 대한 관심과 신체활동에 대한 욕구가 증대되고 있어 이러한 욕구를 충족시키기 위해 많은 시설이 필요하나 공공체육시설의 확충에는 한계가 있으므로 사설 체육시설 설치장려 및 지원으로 웰빙에 대한 주민욕구를 충족시켜 나가고 있다.

### 체육시설업 현황

(단위:개소)

계	수영장	무도학원	골프 연습장	체력 단련장	체육도장	당구장
246	3	1	27	36	68	111

## 4. 청소년 건전육성 및 유해환경 정화

### 가. 청소년 건전육성

#### 1) 청소년 참여형 프로그램 운영

역사·문화·놀이프로그램으로 편성된 다양한 체험활동 참여를 통해 상상력 배가·또래 친구들간 협동심 함양·올바른 역사의식 함양· 과학 체험을 통해 건강한 자아의식 함양과 신체적 정서적 균형적인 성장을 도모하고, 소외된 계층의 청소년 동참을 유도하여 다양한 문화적 욕구실현을 충족하고자 청소년 참여형 프로그램을 운영하고 있다.

2010년도 5월에는 혜성·혜남 등의 특수학교를 방문·지원하여 평소 다양한 놀이문화를 접하기 힘든 장애우를 위하여 학생·교사·학부모가 참여하는 게임 및 장기자랑 등 장애우어울마당을 개최하였고, 또한 여름방학기간 중에는 여름캠프를 운영하여 청소년들에게 자연속에서의 공동생활을 통해 모험심과 창의능력을 배양하고 합숙생활을 통한 사회질서 및 규범을 익히는 계기가 되었으며, 또한 공동체 생활을 통해 단결력과 협동심을 키우고 타인에 대한 배려와 성장하는 청소년에게 올바른 가치관을 심어주는 등 성과를 거두었다.

2011년도에는 청소년 스키교실, 꿈·사랑·희망 장애우 청소년 어울마당, 여름캠프, 농촌체험 프로그램 등 도심지에서 경험하기 어렵고 학생 개인적으로 참여하기 힘든 흥미 위주의 체험프로그램과 정서 함양에 도움이 되는 유익하고 다양한 프로그램을 지속적으로 운영할 계획이다.

#### 2) 남구소년소녀합창단 운영

문화와 교육의 도시 부산 남구를 대표하는 어린이 문화 사절단으로 문화예술의 도시 남구의 위상을 높이고, 미래의 주인공이 될 어린이

들의 음악적 재능 발굴 및 표현력과 감성이 풍부한 창의적인 어린이로 육성코자 소년소녀합창단을 운영하고 있다.

총 69명의 지역 꿈나무들로 구성된 부산 남구소년소녀합창단은 2009년 6월 창단하여 2010년에는 제1회 정기연주회를 개최하였고 이기대 달맞이축제, 다문화어울림 한마당 등 축하공연 4회, 합창제 1회, 연주회 찬조출연 1회 등 총 7회의 다양한 무대공연을 통해 그 실력을 인정받고 있으며, 지역문화예술 진흥에 이바지하고 구민의 자긍심 고취에 크게 기여하고 있다.

2011년에는 제2회 정기연주회를 개최하고 각종 초청공연, 합창제, 병원·불우시설 방문 공연 등 찾아가는 공연활동을 활발히 전개하여 구민에게 더 가까이 다가가는 소년소녀합창단을 만들어 나갈 계획이다.

### 3) 청소년 공부방 운영

학습환경이 어려운 청소년들이 경제적 부담 없이 마음 놓고 공부할 수 있는 공부방을 문현2동(1999.10.1.개소)과 감만2동(2003.3.22.개소), 비전청소년공부방(2010.6.16.개소) 총 3개소를 운영하여 야간 공부방뿐만 아니라 컴퓨터강의, 서예교실, 논술, 문화탐방, 학습상담 등 다양한 프로그램 및 방과후 학습지도로 학생들의 휴식처 및 공부방으로 자리매김하고 있다.

### 4) 청소년 복지지원 강화

청소년 연령확인 및 공공시설 이용료 면제 또는 할인혜택을 주고자 미진학청소년 및 일반청소년(9세이상 18세미만)에 대하여 발급수수료 전액 구비부담하여 한국조폐공사로부터 청소년증을 발급하고 있다.

## 5) 청소년 특별지원 사업 추진

학교중퇴 및 보호자의 보호를 받지 못하는 청소년을 대상으로 청소년 특별지원사업을 시행하고 있다. 9세이상 18세미만의 청소년으로 가구소득 인정액이 최저생계비의 100분의 120미만인 청소년에게 필요한 지원을 직접 지원토록 하여 청소년이 조화롭게 성장하고 정상적으로 생활할 수 있도록 하고 있다.

## 나. 청소년 건강보호 및 유해환경 정화

### 1) 청소년 유해환경 근절

청소년의 건전한 생활을 유도하고 유해환경으로부터 청소년들을 보호하기 위하여 경찰, 공무원, 지도위원 등이 합동으로 청소년 유해환경에 대한 지도단속을 실시하여 청소년을 선도·보호하고 특히 청소년 성매매 우려업소가 밀집한 부경대~경성대 주변에 대한 수시 현장지도 및 업주 교육을 실시하고 있다.

2001년 7월에 구성된 「남구청소년지도협의회」는 매월 1회씩 정기회의를 개최하고 있으며, 각종 청소년행사 지원, 청소년 격려·선도 캠페인, 청소년 성보호 강연 실시, 유해업소 계도활동 등 청소년 보호에 활발한 활동을 펼쳐 나가고 있다.

### 2) 청소년 유해환경 신고포상제도 운영

청소년들을 유해환경으로부터 보호하기 위한 전 국민의 지킴이 활동을 권장하고, 운영의 활성화를 위해 남구청소년유해환경 신고포상금 지급규칙을 개정하여 운영하고 있으며, 신고내용에 따른 지급기준에 따라 5만원~20만원의 포상금이 지급된다.



## 3) 청소년 유해환경 정화

청소년 유해환경을 정화하고자 불법사행성게임장 근절을 위해 유관 기관 합동 지도·단속반을 편성하여 수시 단속을 실시하여 불법게임물 압수 및 단속업주에 대한 현지도와 행정처분을 병행하였다. 음악 산업진흥에 관한 법률에 의거 신규 영업을 하고자 하는 업소에 대해서 등록시 준수사항 및 관련법 요약문을 배부하여 건전한 영업을 이루어 지도록 하고 있으며, 노래연습장 업주에 대해 연1회(4시간이상) 교육을 실시하고 있다.

## 업 소 현 황

구분 계	비디오물 감상실업	노 래 연습장	게임제공업	PC방
319	9	152	24	134

## 2010 행정지도·단속(행정처분) 현황

구 분	계	영 업 정 지							등록 취소	과징금
		소 계	경고	10일	30일	40일	45일	50일		
총 계	62	28	6	14	4	1	2	1	13	21
게 제 공 업	15	5	4					1	10	
노 래 연 습 장	28	19		14	2	1	2		1	8
P C 방	19	4	2		2				2	13
비디오감상실	-									

## 제6절 민원행정

### 1. 민원행정

구민에게 정성으로 다가가는 민원행정을 실천하기 위해 지금까지는 구민이 느끼기에 구청을 방문하고자 할 때 막연히 부담스럽고 편하지 못하다는 고정관념을 깨뜨려 주민 누구나 자유롭게 찾을 수 있는 친근한 관공서 이미지를 창출하여 주민이 만족할 수 있는 민원 편의시책을 발굴·시행에 최선을 다하여 왔다.

아울러 지식정보화 시대를 지향하는 행정환경에 능동적으로 대응하고 전자정부 구현에 부응하기 위해 전자민원서비스 및 행정정보 공동이용 등 민원서비스 혁신을 통한 디지털 민원행정을 구축하여 행정능률을 높이는데 주력하였다.

또한 고객만족 친절행정, 주민위주 편의행정 구현, 기록물의 효율적 관리, 완벽한 가족관계등록 사무관리 등 구민 감동 민원행정 구현을 위해 공무원 전화친절도 측정 및 고객만족도 측정을 통한 공무원 친절운동을 지속적으로 추진하고, 행정착오나 민원지연처리에 대한 보상제도 시행, 제공한 민원서비스에 대하여 주민들로부터 직접 평가를 받는 고객 불편 제로화를 위한 민원출구조사 실시 등 주민만족의 참봉사 민원행정 실천에 최선을 다 하였다.

#### 가. 증명민원 통합발급 도입 시행

One-Stop 민원발급을 위한 『증명민원 통합운영』이 2007. 9월

부터 시행되면서, 각종 증명민원 발급의 실질적인 편의와 디지털시대에 부응하는 민원행정 혁신을 위해 민원인이 여러창구(6개부서)를 방문하여 신청서를 반복 작성하는 불편을 해소하고 증명민원 발급절차를 간소화하여 한 창구에서 여러 증명서를 동시에 발급함으로써 구민편의 증진과 민원행정의 효율성을 높이고 있으며, 증명발급의 자동화로 발급 대기시간 단축, 발급내역이 양방향 모니터로 리스트화 되어 민원인이 직접 확인 가능하므로 행정서비스의 질적 향상을 도모하고 있으며, 증명민원통합발급기는 2007년 구청(3대), 대연3동(2대), 2008년 용호1동(2대), 2010년 용호2동(2대) 설치하여 민원편의 제공에 앞장서고 있다.

2010년도 증명민원통합발급을 통한 민원발급 실적

민원사무명	처리건수	민원사무명	처리건수
계	51,968건	자동차등록원부 등·초본	1,545
주민등록등·초본	16,327	건축물대장등·초본	7,831
가족관계등록사항별증명서 및 제적 등·초본	9,751	개별공시지가	456
인감증명	6,517	공장등록증명	120
토지(임야)대장등본	9,412	그 외 4종	9

#### 나. 민원서비스 혁신(민원24)시스템 확대 시행

민원24란 정보기술(IT)을 행정에 도입하여 인터넷, 휴대전화, PDA, 케이블TV 등 다양한 매체로 언제 어디서나 쉽고 편리하게 원하는 민원 행정서비스 및 기관별 행정정보를 이용할 수 있도록 정보화 함으로써 국민과 더욱 가까워진 유비쿼터스 전자정부를 만들어 갈 것으로 기대되는 이 제도는 2002. 2월 1단계로 54종의 민원 신청, 1,000여종의 민원안내, 주민등록공동이용 등의 서비스를 개시한 이래 2011.1월 현재 95종의 행정정보공동이용 서비스가 확대 제공되고 인터

넷발급 1,000여종과 인터넷열람 22종 및 행정기관 방문 없이 한번의 신청으로 이사 및 사망 등 신고를 할 수 있는 생활일괄서비스 신청도 시행하고 있다.

주민들이 인터넷으로 접근할 수 있는 전자정부단일창구의 주소는 [www.minwon.go.kr](http://www.minwon.go.kr)이고, 공무원은 [www.my.minwon.go.kr](http://www.my.minwon.go.kr)에서 신청된 민원을 접수·처리하며 [www.share.go.kr](http://www.share.go.kr)에서 행정정보를 공유 이용할 수 있다. 이에 따라 주민들은 굳이 행정기관을 찾을 필요 없이 사무실이나 가정에서 직접 민원신청이 가능해졌으며 신청된 민원에 대해서는 우편이나 전자적 열람 등의 방법으로 수령·확인할 수 있게 되었다.

2010년도 민원24를 통한 민원발급 실적

민원사무명	처리건수	민원사무명	처리건수
계	126,799건	토지(임야)대장등본	14,982
주민등록등·초본	55,696	지방세세목별과세증명	149
가족관계등록사항별증명서	387	개별공시지가	174
제적 등·초본	22	토지이용계획확인원	623
자동차등록원부 등·초본	542	건축물대장등·초본	54,224

#### 다. 민원담당공무원에 대한 고객(민원)만족도 측정

민원담당공무원이 민원처리 과정에서 제공한 민원행정에 대한 서비스 수준을 고객인 민원인이 직접 측정하여 보다 나은 서비스를 제공할 수 있도록 유도함으로써 고객지향적 행정서비스를 정착시키고자 인허가, 등록, 면허, 신고, 지정 등의 유기한 민원을 담당하는 공무원을 대상으로 민원처리에 따른 친절성, 신속성, 공정성 등 3개 분야에 대하여 전화 모니터링을 시행하였다.

## 평 가 결 과

연 도 별	종합평가	친절성	신속성	공정성	편의성
2010년도	92.9	93	92.5	93.1	92.8

## 라. 친절행정 추진

주민감동 고품격의 행정서비스를 제공하기 위한 가장 기본적인 대민자세는 친절행정이라는 기치 아래 친절체조를 비롯하여 친절교육, 친절·불친절 공무원 신고센터 운영, 공무원 전화친절도 측정, 고객만족도 출구조사 실시 등 다양한 시책을 추진하여 주민에 대한 친절마인드 향상에 주력하여 성과를 거두었다.

## 주요 친절행정 추진 시책

시 책 명	실 적
친절체조	매일 일과시간 시작 전 5분간
공무원 예절교육 방송	매일 일과시간 시작 전·후 2회
친절·불친절 공무원 신고센터 운영	47건(친절 38, 불친절 9)
공무원 전화 친절도 측정	2회 780명(1회 92.6점, 2회 95.6점)
민원인 만족도 출구조사 실시	2회 1,361명(1회 98.8점, 2회 98.4점)

## 마. 주민위주 편의행정 추진

법률 자문이 필요한 구민들에게 외부전문가의 자원봉사로 구성된 무료 생활법률 상담실운영은 2005. 4월부터 1~4주 월요일 오전에 상담관 4명이 자문을 필요로 하는 주민에게 무료 생활법률 상담을 제공함으로써 법률적 어려운 해소와 주민의 편의도모에 기여하고 있다. 2010년 상담내용은 부동산, 채권·채무, 전세금 반환 등 대부분 일상생활과 밀접한 내용으로 총 142건의 법률적 자문을 실시하였다.

또한 구정구호와 목표인 「활기찬 도시 살기 좋은 남구 건설」에

걸맞는 민원행정 추진을 위하여 관계 공부의 착오기재 및 누락, 행사일정 착오 통지, 각종 고지서 착오 발급, 기타 민원사무 착오로 인하여 불편을 끼친 민원인에게 보상하는 「행정사무착오보상제」와 유기한 민원에 대하여 처리기한을 1일이상 지연 처리한 민원이나 인터넷 문의사항에 대한 답변을 기한내 하지 못한 경우에 보상하는 「민원처리지연보상제」를 실시하여 구정의 신뢰성 제고와 책임행정 구현에 앞장서고 있다.

#### 바. 민원 편의시책 추진

공정하고 개방된 구정에 주민이 직접 참여할 수 있는 기회를 확대해 나가기 위해 「전자민원창구-민원상담」 배너를 설치하여 주민제안, 구민 불편사항 등을 접수하여 구정에 반영시키고, 주민과 행정기관과의 상호신뢰를 증진시키기 위해 행정정보공개제도 운영, 민원처리 진행상황 중간통지 등의 시책을 시행하였다.

이외에도 구청을 찾는 민원인에게 일상생활에서의 편의를 제공하기 위해 종합민원실 내에 정수기(1대), 인터넷카페PC(2대), 자동혈압측정기(1대), 신장체중계(1대), 공중전화(2대), 휠체어(2대) 등을 설치·운영하였으며, 종합일간지(6종), 월간잡지(6종), 벽걸이TV(2대) 등을 설치하여 대기민원의 무료함을 해소할 수 있도록 배려하고, 무인민원발급기(2대)를 설치하여 시간 제한없이 민원서류를 발급받도록 서비스를 제공함으로써 주민만족 봉사행정 실천에 최선의 노력을 다하였다.

## 사. 민원1회 방문처리제 지속 추진

행정관청 내부에서 처리할 수 있는 일을 가지고 민원인이 두 번 다시 관청을 방문하지 않도록 하는 민원처리 제도로 우리 구에서는 유기한 민원의 접수·처리를 전산화하고 민원창구 즉결처리제 시행 및 민원 1회방문 상담창구의 운영, 민원처리진행상황 중간 통보제 시행, 주된 민원과 종된 민원의 동시 처리, 민원 사전 예비심사제 등을 시행하여 경제적, 사회적 비용절감은 물론 민원인과 공무원간의 부조리 고리를 차단시키고 관 위주의 소극적 처리에서 주민 위주의 적극적 자세로 전환하여 친절봉사 체질화 개선 및 공무원 의식개혁에 획기적으로 기여하고 있다.

## 아. 민원후견인제 실시

다수부서 관련 민원 및 이해관련 인·허가 복합민원 및 10일이상 유기한 민원 등 111종에 대하여 구청 6급 공무원 중 15개부서 24명으로 구성된 전문후견인을 지정하여 민원처리 진행상황을 수시 통보하는 등 민원처리 담당자를 대변하여 처리결과를 즉시 통보하고 불가민원에 대해 사유와 배경, 대안 제시까지 상세하게 설명하여 행정기관의 신속한 민원처리체계를 정착시키고 공무원의 친절봉사자세를 체질화시켜 지역주민과 행정기관의 융화에 중점을 두어 추진하고 있다.

## 자. 어디서나 민원 발급

민원인의 편의 확대와 행정업무의 효율성을 높이기 위해 기존의 FAX민원제도를 대폭 개선 보완한 「어디서나 민원처리제」가 2005. 7.22부터 시행되고 있다. 민원인이 가까운 행정기관을 방문, 전화, 온라인으로 신청한 민원을 민원인 본인이 지정한 행정기관에서 받아 볼 수 있으며 취급민원은 토지이용계획확인원을 포함한 285종

이며 온라인으로 신청시 전자정부 홈페이지([www.minwon.go.kr](http://www.minwon.go.kr))에 접속해 「민원신청」⇒「어디서나 민원」메뉴를 클릭하면 된다. 전화신청이 가능한 민원은 취급민원 285종 중 신청인의 신분확인이 필요없는 건축물대장, 토지(임야)대장, 지적(임야)도, 경계점좌표등록부, 토지이용계획확인원, 개별공시지가확인원, 공동주택가격확인, 개별주택가격확인 등 13종이 해당되며 민원처리시간이 3시간 이내로 민원이 신속처리 발급되고 있으며 다양한 민원서비스를 통하여 국민 모두에게 실질적인 편익을 주는 제도로 자리잡고 있다.

## 차. 민원접수 처리현황

### 1) 민원서류 접수·처리 실적

(단위 : 건)

구 분	접 수	처 리	처리중	취 하	불 가 · 반 려 처 리			
					계	법상불가	기타불가	반 려
2009	96,836	96,078	43	294	421	413	6	2
2010	105,952	105,494	34	186	238	219	1	18
증 감	9,116	63,959	△9	△108	△183	△194	△5	16

### 2) 유기한 민원처리 실적

유기한 민원의 접수 처리는 2009년도 대비 10.1% 감소하였으며 연도별 처리실적은 다음과 같다.



(단위 : 건)

구 분	2006	2007	2008	2009	2010
건 수	11,104	15,037	15,743	18,499	16,623

## 2. 기록물 관리

문서는 진본성, 신뢰성, 무결성, 이용가능성의 특성을 지니고 있어 의사전달의 중요 수단으로 이용되고 있는 기본매체로서 행정조직 활동의 대부분을 문서에 의존하고 있어 정보를 처리하는 사무와는 불가분의 관계에 있다.

사회가 고도로 산업화·정보화 되어감에 따라 문서의 생산·수발량도 매년 증가하고 있으며 우리 구에서는 2004년도부터 전자문서시스템의 본격시행으로 대부분의 공문을 전자문서로 생산·접수하고 있어 신속 전파는 물론 문서 보존면에서도 효율성을 높이고 있다.

### 2010년도 문서수발 현황

(단위 : 건)

문 서 접 수	우편물 발송	비 고
525,672	160,680	

한편, 문서보존을 위해 구 본청 5층에 기록관을 마련하여 사용하고 있으며 보존문서 현황은 다음과 같다.

## 보존문서 현황

(단위 : 권)

보존기간별 계	영 구	준영구	30 년	10 년	5 년	3 년	1년
114,842	9,513	15,593	1,437	17,692	45,793	21,369	3,445

또한 ‘공공기관의 정보공개에 관한 법률’이 1999년 제정되어 우리 구에서 보유·관리하는 정보에 대해 구민에게 공개함으로써 구민의 알권리를 확대·보장하고 구정에 대한 구민의 참여와 구정 운영의 투명성을 확보하여 구민과 함께하는 구정을 펼치고 있으며, 남구홈페이지에 「행정정보 공개」 콘텐츠를 개설하여 행정정보공표목록 및 행정정보목록 등을 공개하고 있다. 그리고 2006년 4월부터 ‘열린정부’ ([www.open.go.kr](http://www.open.go.kr)) 인터넷 홈페이지를 개통하여 각종 행정정보를 보다 손쉽게 구민에게 공개하고 있다.

## 정보공개청구 및 처리현황

(단위 : 건)

구 분 (년도)	청구 건수	처 리 현 황				미결정중 (계류중)	기 타		
		소계	전부 공개	부분 공개	비공개		취하	민원 이첩	타기관 이송
2008	575	481	393	33	55		94	0	0
2009	1,229	1,051	585	367	99		160	2	16
2010	911	779	553	67	159		119	3	10

## 공개방법별 현황

(단위 : 건)

구 분 (년 도)	공 개 건 수	공 개 형 태						교 부 방 법					
		소 계	열람 · 시청	사본 · 출력물	전자 파일	복제 · 인화물	기 타	소 계	직접 방문	우편	모사 전송	전자 우편	기 타
2008	426	426	6	156	258	1	5	426	133	21	4	102	166
2009	952	952	17	439	482	1	13	952	137	40	271	170	334
2010	620	620	21	142	445	1	11	620	115	12	10	145	338

## 3. 가족관계등록제도

국민의 출생·혼인·사망 등 가족관계의 발생 및 변동사항에 관한 등록과 증명에 관한 사항을 처리하는 사무로서, 2007.4.27.호주제 폐지에 따른 호적법 대체법으로 개인의 존엄과 양성평등의 헌법이념을 구체화하여 '가족관계등록등에 관한 법률'이 제정, 2007.5.17.법률 제8435호로 공포되어 2008.1.1.부터 시행되고 있다.

주요내용으로는 부성주의 원칙을 수정, 모의 성과 본을 따를 수 있게 하였으며, 성과 본 변경제도와 친양자 제도가 시행되었다. 호적법 폐지로 본적 개념이 폐지되고 등록기준지 개념이 도입되었으며, 호주를 중심으로 가(家) 단위로 호적을 편제하던 방식을 국민 개인별로 등록기준지에 따라 가족관계등록부를 편제하게 되었다. 또한 현행 호적등본이 개인정보가 제한 없이 공개되는 문제가 발생하므로 개인정보 공개를 최소화하기 위해 증명목적에 따라 5가지 증명서(가족관계증명서, 기본증명서, 혼인관계증명서, 입양관계증명서, 친양자 입양관계증명서)로 분리하여 발급된다.

## 가. 현 황

2010년 12월말 현재 우리 구의 가족관계등록인구 현황은 다음과 같다.

가족관계등록 인구수

남	여	계
114,220	116,720	230,940

가족관계등록 및 주민등록 인구 대비

가족관계등록		주 민 등 록	
인 구	법정동수	인 구	행정동수
230,940	6	298,458	19

## 나. 가족관계등록민원 처리

2010년에는 총 19,798건의 가족관계등록민원을 처리하였으며, 가족관계등록민원 처리실적 및 가족관계등록 업무관련 창구 즉결민원 처리현황은 다음과 같다.

2010년도 가족관계등록민원 처리실적

(단위 : 건)

계	증 명 민 원	신 고 민 원
19,798	9,751	10,047

가족관계등록 제증명 및 제신고 처리현황

(단위 : 건)

계	가족관계제 증명		계	가족관계 제 신 고				
	가족관계 제 증명	제적 등초본		출 생	사 망	혼 인	이 혼	기 타
9,751	8,071	1,680	10,047	2,462	1,620	1,404	515	4,046

## 4. 여권사무

우리 구는 2007.11.14 외교통상부로부터 여권사무 대행기관으로 지정되어 2008. 6. 9 여권발급서비스를 실시하였으며 2010년 여권 발급수수료 신용카드결제 전면 시행으로 수수료 결제에 대한 민원 불편을 해소하였다. 또한, 야간 민원창구 운영 등 다양한 여권행정서비스를 발굴하여 민원인들의 편의를 도모하였다.

### 가. 여권발급 현황

2010년 부산시 전체 여권 발급량은 273,595건으로 우리 구는 22,487건을 발급하여 부산시 전체의 8.2%를 차지하였고, 발급수수료 수입 167,032천원과 국고보조금 38,927천원을 교부받아 총 205,959천원의 구 수입을 확보하였다.

2010년도 여권 발급실적

구분	계	소계	1월	2월	3월	4월	5월	6월
		소계	7월	8월	9월	10월	11월	12월
발급건수	22,487	12,173	1,640	1,651	2,268	2,427	2,151	2,036
(1일평균)	(89건)	10,314	2,009	1,578	1,461	1,726	1,754	1,786

여권 종류별 발급건수

구분	계	관용	단수	복수
발급건수	22,487	31	2,750	19,706

여권발급수수료 징수현황

구분	계	영수필증	납입필증	비고(구수입)
판매액(원)	997,055,000	759,235,000	237,820,000	167,031,700

※ 구 수입은 영수필증 판매액의 22%

## 나. 여권발급민원 편의서비스 추진

여권발급신청 민원인들의 편의를 위해 야간 여권민원창구 운영, 여권 유효기간 만료 안내문 발송, 여권 택배서비스 등 다양한 여권행정서비스를 제공하고 있으며 추진실적은 다음과 같다.

서 비 스 명	추진개요	추진실적
야간 여권 민원창구 운영	•대 상 : 여권발급 신청자 •서비스 : 매주수요일 20:00까지 운영	349건
여권접수 우대창구	•대 상 : 기업인, 장애인, 노인, 임산부 •서비스 : 신청서 작성, 영수필증 구입대행 등	1,570건
여 권 수 령 S M S	•대 상 : 여권발급 신청자 •서비스 : 여권수령 안내문자 발송	21,011건
비자면제 프로그램 입력대행 서비스	•대 상 : 컴퓨터접근이 어려운 노인 등 •서비스 : ESTA홈페이지에 접속하여 입력 대행 서비스 등	13건
여권유효기간 만료 예고 안내문 발송	•대 상 : 남구에 주민등록이 되어있는 복수 여권 만기 예정자 •서비스 : 여권 유효기간 만료예고 안내문 발송	연4회 8,961건
여권택배서비스운영	•대 상 : 여권발급시 택배 신청자 •서비스 : 여권택배 서비스	1,476건
찾아가는 여권서비스	•대 상 : 관내 학교 및 유관기관(20인 이상) •서비스 : 현장 방문하여 여권접수 및 교부	524건

## 제1절 사회복지

지역사회 복지활동은 주민의 상호부조정신 및 지역의 문제를 협력하여 해결하고자 하는 자발적인 민간 활동에서 시작되어 점차 중앙 및 지방행정 중심으로 주민복지 구조변화를 충분히 파악하고 보다 구체적인 시책을 펴는 방향으로 전개되어 왔으나, 최근 지방자치의 활성화와 지방분권정책에 따라 지방의 자율성과 책임성이 강화됨으로써 민간부문의 복지참여가 확대되는 추세에 있다.

또한 사회복지대상에 있어 일반적으로 국민기초생활보장수급자, 저소득층, 장애인, 한부모 가족, 의지할 곳 없는 노인 등이 주요 대상으로 인식되어 왔으나, 현대사회에 있어서 물질적 부분뿐만 아니라 정신적인 면도 강조되고 있는 상황이며, 더욱이 본격적인 지방자치시대를 맞아 복지에 대한 수요가 더욱 증가되고 있는 추세로 2010년에는 지역복지욕구에 기초한 제2기 지역사회복지계획(2011~2014)을 수립, 국민기초생활보장수급자에 대한 물질적 생계보조 뿐만 아니라 자활의지 고취 등의 삶의 질 향상 부문에 대한 전문적인 서비스를 제공하고 있다.

앞으로 우리는 물질위주의 사고에서 벗어나 국민의 삶의 질 향상에 적극적인 관심을 가져야 할 때임을 인식하여 복지업무를 담당하고 있는 공무원, 복지관련 기관, 단체와 주민들이 함께 협력하여 물질적인 풍요와 정신적인 안정상태를 유지하여 사회적으로 행복한 상태, 즉 사회복지국가(Social Welfare Nation)건설에 이바지해야 할 것이다.

## 1. 서민생활 보호

국민기초생활보장제도는 생활보호법을 대체하는 국민기초생활보장법이 정부의 「생산적 복지」 이념과 시민단체, 정당, 정부 등 전 국민적 합의를 바탕으로 '99. 9. 7 제정, 1년여의 준비를 거쳐 2000년 10월 1일부터 시행되어 오고 있다. 이 제도는 최저생계비이하의 모든 저소득층의 기초생활을 보장하고 자활지원 서비스의 체계적인 지원을 통한 생산적 복지를 구현하며 소득인정액이 최저생계비 이하인 자는 누구나 보호를 받을 수 있는 저소득층의 권리적 성격을 가지는 것으로 각종 기초생활 보장 급여를 지원해 오고 있다.

### 가. 국민기초생활보장수급자 신청 및 선정 기준

#### 1) 수급자 신청

국민기초생활보장수급자 신청은 생활이 어려운 저소득 가구의 가구원, 그 친족 및 기타 관계인이 동 주민센터에 비치된 복지대상자 보장급여 신청서를 관할 동 주민센터에 제출하여야 하며, 이때 소득·재산관계 입증서류(전세, 월세계약서 등)등도 함께 제출하여야 한다. 제출된 신청서에 의거 구청의 사회복지담당직원이 해당 세대를 방문, 상담하고 재산·소득관련 조회와 부모, 자녀 등에 대한 부양의무자 조사를 거친 후 법적 기준에 따라 적합 여부를 결정하고, 그 결과를 해당 동 주민센터와 민원인에게 문서로 알려준다.



## 국민기초생활보장수급자

(단위 : 세대,명)

구 분 동 별	수급자 대상		구 분 동 별	수급자 대상	
	세대	인원		세대	인원
계	4,909	7,964	용호4동	135	226
대연1동	145	240	용 당 동	148	209
대연2동	236	392	감만1동	363	606
대연3동	238	358	감만2동	189	280
대연4동	278	447	우암1동	224	356
대연5동	264	442	우암2동	321	487
대연6동	229	437	문현1동	317	546
용호1동	418	686	문현2동	402	567
용호2동	200	318	문현3동	196	343
용호3동	335	552	문현4동	271	472

※ 시설수급자 : 11개소 217명 미포함

## 2) 수급자 선정기준

수급자로 선정되기 위해서는 신청인 가구의 소득인정액 기준과 부양의무자 기준을 동시에 충족시켜야 한다. 부양의무자란 신청인의 배우자 및 1촌의 직계혈족(부모, 자녀)과 그 배우자(사위, 며느리)를 말하며, 부양의무자가 없거나, 또는 부양의무자가 있어도 부양능력이 없거나 부양 받을 수 없는 경우가 해당된다.

## 최저 생계비 기준

(단위 : 원)

가구규모	1인가구	2인가구	3인가구	4인가구	5인가구	6인가구
최저생계비(월)	504,344	858,747	1,110,919	1,363,091	1,615,263	1,867,435

※ 7인이상 가구의 경우, 1인 증가시마다 252,172씩 증가(7인 가구 2,119,607원)

## 나. 국민기초생활수급자 지원

### 1) 생계·주거급여

최저생계비에 미달하는 수급세대에게 일상생활에 기본적으로 필요한 생계·주거비를 지급하여 최저생활을 유지하도록 하고 있다. 급여 산정 기준은 현금급여기준에서 가구의 소득인정액을 차감하여 생계급여와 주거급여를 지급하며, 2010년 현금급여 기준 및 급여 지원내역은 다음과 같다.

생계·주거급여 지원기준

(단위 : 원)

구 분	1인가구	2인가구	3인가구	4인가구	5인가구	6인가구
현금급여기준	422,180	718,846	929,936	1,141,026	1,352,116	1,563,206
생계급여액	335,198	570,742	738,341	905,941	1,073,540	1,241,139
주거급여액	86,982	148,104	191,595	235,085	278,576	322,067

생계·주거급여 지원실적

(단위 : 천원)

구 분	가구수	인원수	지원액
생계급여	4,570	7,383	15,447,519
주거급여	4,349	7,153	4,019,411

### 2) 교육급여

수급자에게 적절한 교육기회를 제공하여 자립능력을 배양하고 동시에 빈곤의 세대전승을 차단하기 위해 교육급여를 지원한다. 2010년도 교육급여 지원기준 및 지원내역은 다음과 같다.

## 교육급여 지원기준

(단위 : 원)

입학금 및 수업료	교과서대금	부교재비	학용품비	비 고
학교장이 고지한 금액	112,300	34,000	46,600	※ 중학생은 부교재비, 학용품비만 지원

## 교육급여 지원내역

(단위:천원)

구 분	중학생(명)	고등학생(명)	지원액
교육급여	417	537	869,847

## 3) 해산·장제급여

수급자가 출산 또는 사망했을 경우, 갑작스런 경제상황 변화에 적극 대처하여 실질적인 생계보장을 도모하기 위해 해산·장제급여를 지원하며, 2010년도 지원기준 및 지원내역은 다음과 같다.

## 해산·장제급여 지원기준

구 분	급여대상	급여액	비 고
해산급여	출산자	수급자 출산시 1인당 50만원	※쌍둥이 출산시 1,000천원
장제급여	사망자	수급자 사망시 1인당 50만원	

## 해산·장제급여 지원내역

(단위 : 천원)

구 분	인원수	지원액
해산급여	9	4,500
장제급여	166	83,061

## 4) 정부양곡 할인지원

2002년부터 경제적 여건이 어려운 수급자의 생활안정을 위한 방안으로 양곡관리법령에 따라 정부양곡을 할인 지원하고 있으며 기준 및 지원실적은 다음과 같다.

## 정부양곡 할인 지원기준

구 분	상한량	공급가격 (2010년)	비 고
정부수매 일반미	1인당 월10kg (매월 20kg 2포제한)	정부양곡 판매가격의 50% 20kg 1포 본인부담 19,300원	매년 양곡고시금액 변동

## 정부양곡 할인 지원실적

(단위 : 천원)

구 분	가구수	신청포수	지원액
정부양곡 할인지원	1,585	1,735	433,367

## 5) 시비특별지원사업

저소득 시비특별지원사업은 월동대책비, 교육장려금으로 나뉘어 지원되며 전액 시비로 지원한다. 수급자중 상대적 빈곤층(한부모가구)에 대한 지원확대를 통해 취약계층의 생활안정을 도모하며, 2010년 사업별 지원기준 및 지원실적은 다음과 같다.

## 시비특별지원사업 지원기준

(단위 : 원)

구 분	급여명	지원대상	지원금액	지원시기
저소득주민 특별지원사업	월동대책비	수급자중 한부모가구	50,000	연 1회(10월)
	교육장려금	일반 및 특례수급자 중 중·고교생	중 60,000 고 80,000	분기별(2,4,7,10월)
차상위계층 특별지원사업	월동대책비	타 법 미지원 차상위계층	1회50,000	연 2회(10,12월)
	교육장려금	타 법 미지원 차상위계층 중 중·고교생	중 60,000 고 80,000	분기별(2,4,7,10월)

### 시비특별지원사업 지원내역

(단위 : 천원)

구 분	급여명	가구수	인원	지 원 액
저소득주민 특별지원사업	월동대책비	597	—	29,850
	교육장려금	—	4,101	296,054
차상위계층 특별지원사업	월동대책비	136	—	6,850
	교육장려금	—	197	15,054

#### 다. 저소득주민 지원

##### 1) 생업자금 융자

수급자 등 저소득주민의 자립기반조성 및 생활안정을 도모하기 위하여 생업자금을 융자해 주고 있다. 대상은 국민기초생활보장 수급자 및 저소득층(실제소득이 최저생계비의 150%이하인 자) 중 현실성 있고 실현 가능한 사업을 제시하는 자로 자립자활의지가 있어야 한다. 융자금액은 무보증대출인 경우 1,200만원 이하, 보증대출인 경우 2,000만원 이하이며, 담보대출인 경우 담보범위 5,000만원 이내로 5년 거치 5년간 분할 상환하며 연 이자율은 3%로 2009년도에는 2가구에 3,000만원을 지원하도록 국민은행에 추천하였다.

##### 2) 주민소득지원 및 생활안정자금 융자

저소득주민으로서 자립의욕이 있는 가구를 대상으로 가구당 2,000만원 이하로 주민소득지원과 생활안정자금을 융자해 주고 있으며, 연이율은 2%로 2년 거치 2년 균분 상환한다. 2010년에는 5가구에 5,500만원을 융자해 주었다.

### 3) 저소득주민 전세자금 대출

부산광역시에 주민등록이 되어있는 전세보증금 5,000만원 이하 전세계약을 체결하는 무주택 저소득주민을 대상으로 가구당 3,500만원 이내로 지원된다. 상환조건은 연이율 2%, 15년 원리금 균등 분할상환 또는 15년 혼합 상환, 대출금액의 50% 범위내에서 만기 일시 상환을 선택하는 조건이다. 하나은행, 신한은행, 기업은행, 우리은행, 농협중앙회에서 대출 업무를 담당하고 있으며, 2010년도에는 46가구에 7억 3백만원을 대출 알선해 주었다.

### 4) 이웃돕기성금 지원

소외계층의 외로움과 어려움을 덜어주고 더불어 함께 살아가는 복지공동체 구현을 위해 매년 연말연시 부산시민의 정성을 모은 이웃돕기성금을 사회복지시설 생활자, 국민기초생활보장수급자, 차상위 계층 및 기타 저소득층 주민에게 지원하고 있으며 2010년도 지원내역은 다음과 같다.

#### 이웃돕기 성금 지원내역

(단위 : 천원)

구 분	가구수	인원	지 원 액
계	174	380	117,900
생 계 비	100	198	39,550
의 료 비	74	182	78,350

### 5) 긴급복지지원

주소득원의 사망·가출, 사업실패, 중한 질병 및 부상 등의 위기 상황 발생으로 생계유지, 의료비 마련 등이 곤란하여 지원요청 또는 신고가 있는 경우, 담당공무원의 현장 확인을 통해 긴급 지원의 필요성이 인정되면, 우선 지원을 실시하고 나중에 소득, 재산 등을 조사하는 제도로 2010년 지원내용은 다음과 같다.

## 긴급지원사업 지원 내역

(단위 : 천원)

구 분			가구수	인원	지 원 액
계			212	215	388,335
생	계	비	3	6	4,455
의	료	비	207	207	383,205
교	육	비	1	1	175
장	제	비	1	1	500

## 6) 통합복지서비스 사례관리 추진

복합적이고 다양한 욕구를 가진 위기가정을 대상으로 민·관 협력을 통한 맞춤형 서비스를 제공하여 탈 빈곤능력을 강화하고 공공과 민간의 복지자원 및 서비스 연계 구축을 통한 서비스의 누락·중복을 방지, 복지재정 운영의 효율성을 제고하였다. 2010년에는 97가구의 사례관리대상자를 발굴 및 관리하여 437건의 필요한 서비스를 연계 하였고, 복지관·시설·기관 등에서 제공하고 있는 서비스 2,347건에 대해 자원 발굴 및 등록하였다.

## 7) 사회복지 장학금 지급

저소득주민 자녀 중 품행이 단정하고 학업성적이 우수한 학생에게 장학금을 지급하여 학업에만 전념할 수 있는 여건을 만들어 주어 자활, 자립기반 조성 및 지역사회의 인재로 성장할 수 있는 계기를 마련하고자 지원하고 있으며, 2010년도에는 고등학생 6명에게 960만원의 장학금을 지원하였다.

## 8) 자활근로사업 추진

자활근로사업은 열심히 일하는 국민이 빈곤하지 않는 복지사회 실현을 위하여 국민기초생활보장법에 의한 저소득층에게 자활을 위한 근로의 기회를 제공하여 자활기반을 조성하고자 추진하는 사업으로, 참여자의 자활능력과 사업유형에 따라 근로유지형, 사회서비스 일자리형, 시장진입형으로 구분하여 실시한다. 2010년도에는 국민기초생활보장수급자 및 차상위 계층이 참여하였고, 2011년에도 대상자를 확대하여 계속 추진해 나갈 계획이다. 또한 일하는 기초수급자를 대상으로 자립자금(근로소득장려금 및 개인저축에 대한 매칭금)을 지원하는 희망키움통장사업을 추진하고 있다.

## 자활근로사업 추진 현황

(단위 : 명 / 천원)

유 형	인원	예산	사업종류	비고
계	285	1,840,962		
시장진입형	84	641,099	집수리사업, 청소사업, 간병사업, 복지도우미사업, 자활도우미사업	위탁시행
사회서비스 일자리형	99	684,888	복지간병사업, 양재사업, 넘버원 세차사업, 자활인큐베이팅사업, 장애통합보조사업, 산모베이비시터사업, 공공시설청소사업, 복지시설도우미사업	위탁 및 구 직 영
근로유지형	102	514,975	환경정비사업, 시설운영보조사업	구 직 영

## 지역 자활센터 현황

시설구분	시설명	대표자	이 용 인 원			지정일
			계	남	여	
이용시설	남구지역자활센터	최문섭	138	43	95	2001.7.1



### 9) 행복나누기 운동 추진

심각한 경제난으로 실직자·청년실업, 한부모 가족이 급증하고, 고령화 사회로의 진입이 급속히 진행되면서 무의탁 노인이 늘어나고 있는 가운데, 복지사각지대에 있는 소외계층에 대한 지원을 강화하고자 행복나누기 사업을 추진하고 있다. 총 7개 주요사업을 구민과 함께 추진하여 따뜻하고 훈훈한 사회분위기를 조성하고자 노력하였으며, 2011년도에도 구민과 함께 지속적으로 추진해 나갈 계획이다.

행복나누기 운동 주요사업 추진실적

사 업 명	추진실적	사 업 명	추진실적
현 금 지 원 서 비 스	993명 193,621천원	주 거 서 비 스	511명 28,700천원
현 물 지 원 서 비 스	15,105명 341,320천원	의 료 서 비 스	5,541명 7,620천원
생활용품지원서비스	4,527명 134,657천원	우 애 서 비 스	88,402명 276,294천원
가 사 서 비 스	3,326명 8,129천원	계	118,405명 990,341천원

### 라. 의료급여 지원

의료급여제이란 생활유지능력이 없거나 생활이 어려운 저소득 주민의 의료문제를 국가가 보장해 주는 공공부조제도로 건강보험과 함께 국민의 의료보장의 중요한 수단이 되는 사회보장제도이다.

## 1) 의료급여 자격 및 현황

의료급여대상자는 매년 보건복지부장관이 결정하여 시달한 책정 기준을 참고하여 거주지를 관할하는 구청장이 세대별 소득, 재산 등의 생활실태를 조사하여 기준에 부합되는 자를 책정·보호하게 되며 우리 구 2010년도 의료급여 인원 및 예산현황은 다음과 같다.

## 의료급여 자격

종별	1종	2종
대상	기초생활보장수급자(근로무능력세대), 이재민,의사상자 및 의사자의 유족,국가유공자, 중요무형문화재보유자,북한이탈주민,5·18민주화운동 관련자,입양아동(18세미만),행려환자	국민기초생활보장수급자 (근로능력세대)

## 의료급여 현황

(단위 : 명)

구분	계	1종					2종
		소계	국민 기초	시설	국가 유공	기타	국민 기초
인원	8,865	5,829	4,994	220	543	72	3,036

## 의료급여 예산

(단위 : 백만원)

계	사 업 비				지원 및 기타경비		
	소 계	일반운영비	민간이전	용자금	소계	반환금	예비비
441	378	104	274	—	63	59	4

## 2) 의료기관 이용 절차

의료급여수급권자는 제1차 의료급여기관에 우선 의료급여를 신청하여야 한다. 의료급여수급권자가 제1차 의료급여기관 진료 중 제2차 또는 제3차 의료급여기관 진료가 필요할 경우, 진료담당의사가 발급하는 의료급여의뢰서를 7일 이내에 해당 의료급여기관에 제출하여야 한다.

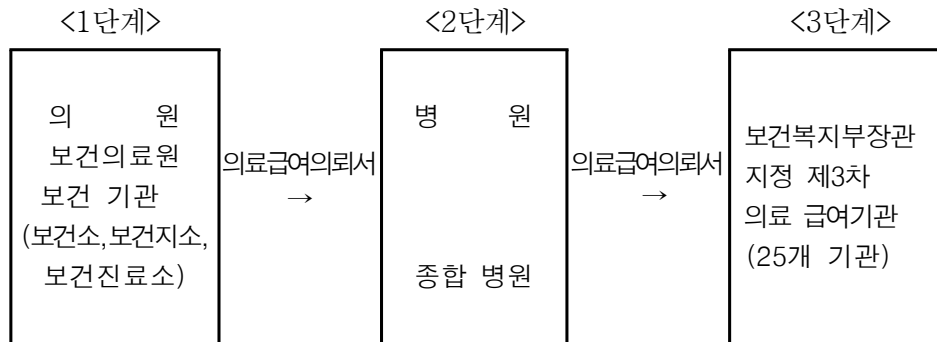

## 3) 의료급여 수급권자의 본인부담 의료비

가) 1종 의료급여 수급권자의 입원 시 본인부담 의료비는 없으며, 외래진료 시 본인부담 의료비는 다음과 같다.

## 1종 수급권자 외래진료시 본인부담 의료비

대상자	의료급여기관	구 분	본인부담금
-본인부담금 면제자, -선택의료 급여기관 이용자 외	제1차 의료급여기관 (의원, 보건의료원)	원내 직접 조제	1,500원
		그 이외의 경우	1,000원
		특수장비촬영 (CT, MRI, PET)	특수장비총액의 5/100
	제2차 의료급여기관	원내 직접 조제	2,000원
		그 이외의 경우	1,500원
		특수장비촬영 (CT, MRI, PET)	특수장비총액의 5/100
	제3차 의료급여기관	원내 직접 조제	2,500원
		그 이외의 경우	2,000원
		특수장비촬영 (CT, MRI, PET)	특수장비총액의 5/100
본인부담 면제자	제1차2차3차 의료급여기관	(본인부담 없음)	
선택의료급여 기관 이용자	제1 ~ 3차 의료급여기관	(본인부담 없음)	
선택의료급여 기관에서 의뢰된 자	제1차 의료급여기관 (의원, 보건의료원)	원내 직접 조제	1,500원
		그 이외의 경우	1,000원
		특수장비촬영 (CT, MRI, PET)	특수장비총액의 5/100
	제2차 의료급여기관	원내 직접 조제	2,000원
		그 이외의 경우	1,500원
		특수장비촬영 (CT, MRI, PET)	특수장비총액의 5/100
	제3차 의료급여기관	원내 직접 조제	2,500원
		그 이외의 경우	2,000원
		특수장비촬영 (CT, MRI, PET)	특수장비총액의 5/100

나) 2종 의료급여 수급권자의 외래진료 시 본인부담 의료비는 다음과 같다.

### 2종 수급권자 외래진료시 본인부담 의료비

대상자	의료급여기관		구 분	본인부담금
선택의료 급여기관 이용자 외	제1차 의료급여기관 (의원, 보건의료원)		원내 직접 조제	1,500원
			그 이외의 경우	1,000원
			특수장비촬영 (CT, MRI, PET)	특수장비총액의 15/100
	제2차 의료 급여기관	만성질환자 의료급여수가 의 기준 및 일반기준 제7조	원내 직접 조제	1,500원
			그 이외의 경우	1,000원
			특수장비촬영 (CT, MRI, PET)	특수장비총액의 15/100
		만성질환자 외	의료급여비용총액의 15%	
제3차 의료급여기관		의료급여비용총액의 15%		
선택의료 급여기관 이용자	제1차 의료급여기관 (의원, 보건의료원)		원내 직접 조제	1,500원
			그 이외의 경우	1,000원
			특수장비촬영 (CT, MRI, PET)	특수장비총액의 15/100
	제2차 의료 급여기관	만성질환자 의료급여수가 의 기준 및 일반기준 제7조	원내 직접 조제	1,500원
			그 이외의 경우	1,000원
			특수장비촬영 (CT, MRI, PET)	특수장비총액의 15/100
		만성질환자 외	의료급여비용총액의 15%	
제3차 의료급여기관		의료급여비용총액의 15%		
선택의료 급여기관에서 의료된 자	제1차 의료급여기관 (의원, 보건의료원)		원내 직접 조제	1,500원
			그 이외의 경우	1,000원
			특수장비촬영 (CT, MRI, PET)	특수장비총액의 15/100
	제2차 의료급여 기관	만성질환자 의료급여수가 의 기준 및 일반기준 제7조	원내 직접 조제	1,500원
			그 이외의 경우	1,000원
			특수장비촬영 (CT, MRI, PET)	특수장비총액의 15/100
		만성질환자 외	의료급여비용총액의 15%	
제3차 의료급여기관		의료급여비용총액의 15%		

## 4) 장애인보장구 의료급여 지원

의료급여수급자 중 『장애인복지법』에 따라 등록된 장애인이 보장구를 구입하는 경우, 유형별 내구연한 내에 1인당 1회에 한하여 의료급여를 행하며, 유형별 기준액 이내에서 지원한다. 장애인보장구 지원 절차는 다음과 같다.

## 장애인 보장구 지원절차

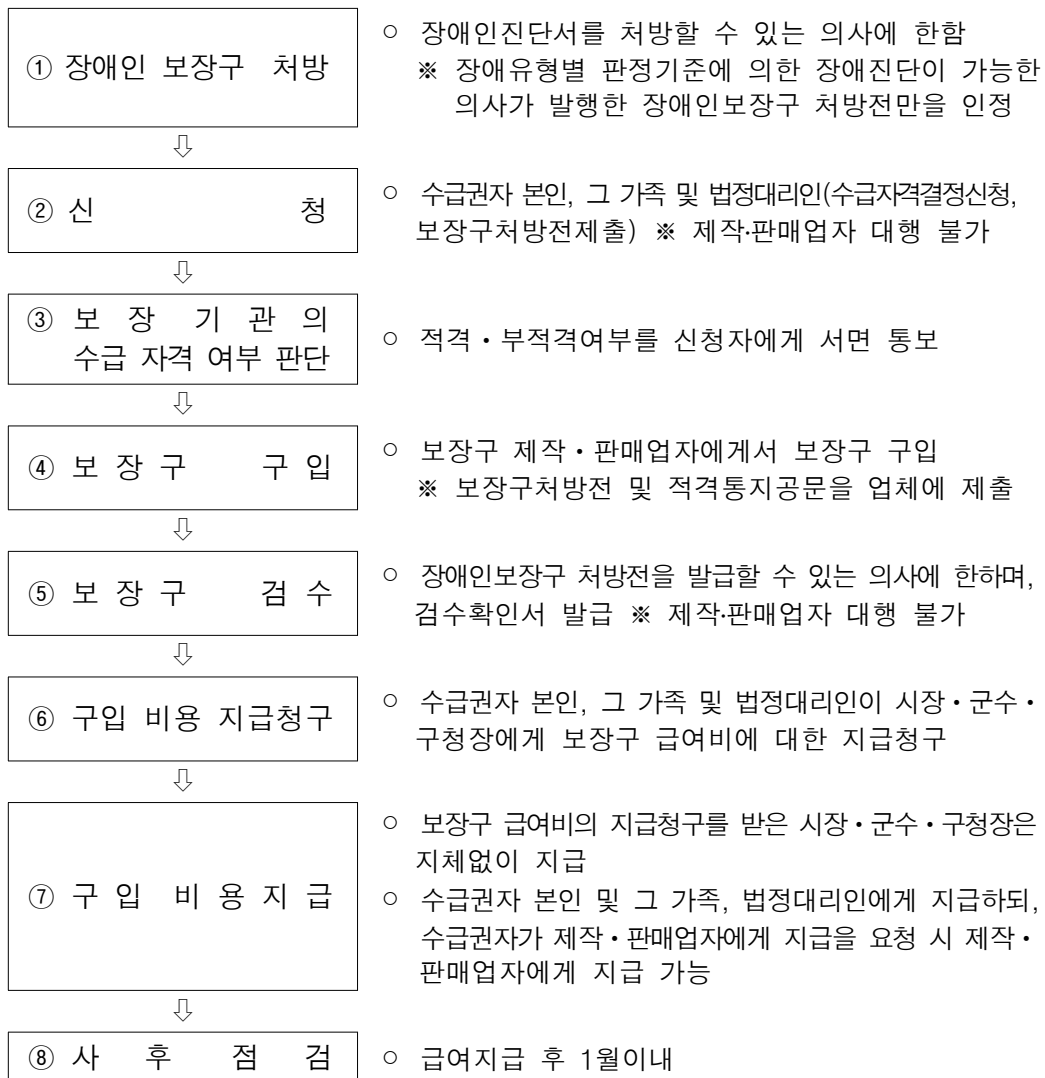

## 마. 지역주민의 삶의 질 향상 지원

### 1) 지역사회서비스 투자사업 추진

주민 수요에 맞는 지역사회서비스를 제공하기 위해 아동인지능력 향상 사업, 1.3세대 통합교육 등 13개 사업을 추진하여 10,769명에게 6억 3천 3백 2십 4만 4천원의 서비스를 제공하였으며, 또 창의·사고력 개발 자기주도강화학습 및 스포츠를 통한 총체적 자기개념 강화 프로그램을 개발하여, 관내 부경대학교와 부산외국어대학교 제공기관으로 관내 초등학생 3,804명에게 학습코칭 및 맞춤형 스포츠 활동 및 체험학습을 제공하였다.

### 2) 지역복지자원 연계

인적·물적 자원을 통합한 민·관협력의 서비스 제공으로 지역 자원 복지 연계를 통한 복지사각지대 해소를 위해 지속적으로 노력 하고 있다. 2010년도 행복나누기 사업을 통해 저소득층 주민에게 현금, 현물, 생활용품, 가사, 주거, 우애, 의료서비스 등 7대 서비스 사업을 추진하여 118,405명 9억 9,034만원을 지원하였다. 부경에코봉사단, 부산가스공사 등에서는 노후 주거시설 거주자 층 82세대에게 25,000만원의 주거수리, 연탄 등을 지원하여 훈훈한 겨울을 보낼 수 있도록 하였다. 기초생활수급자, 한부모 가정, 시설아동 중 중학교 입학생 114명에게 교복구입비로 25만원씩 28,500천원을 지원하였다. 그리고 식품 등 생필품을 기부 받아 어려운 이웃과 함께 나누는 사랑의 나눔 장터인 '남구동행푸드마켓' 이 10월에 개장하여 1,524명에게 30,480천원 기탁물품을 배분하여 잉여식품의 효율적 소비와 바른 기부 문화 분위기 조성에 앞장 서고 있다.

### 3) 자원봉사

주 5일 근무제 실시 등 사회여건이 변화하고, 자원봉사 활동 영역이 사회복지 중심에서 사회전반으로 확대되면서 자원봉사활동이 공적 자원으로서의 중요한 역할을 담당하게 되었다. 이에 따라 자원봉사 회원 배가 운동을 적극 실시하여, 2009년 말 32,624명이던 회원이 2010년 말에는 38,268명으로 증가하였다. 또한 등록 자원봉사자들의 활발한 활동으로 사회복지분야 및 보건의료 분야 등에 30,478회의 봉사활동을 실시하였다. 주민의 욕구에 부응하기 위한 수요자 중심의 자원봉사 활동을 실시하기 위해 245개 단체의 맞춤형 자원봉사단을 구성 하고, 19,754명의 회원이 자원봉사활동에 참여하였다. 2010년 11월에는 200여명의 자원봉사자들과 구민이 참여한 가운데 제4회 남구자원봉사자대회를 개최하여 용산·운산초등학교 및 대연·해연중학교와 자원봉사협약식을 체결하는 등 자원봉사 활성화에 기여하였으며, 2011년에도 자원봉사자 배가 운동 등 활발한 활동을 추진할 계획이다.

## 바. 복지시설 지원

### 1) 사회복지관

사회복지관은 저소득층의 자립자활능력을 배양하여 중산층으로 성장 유도하고 지역사회 복지문제를 예방, 치료하는 등 주민의 복지증진을 위한 종합복지센터의 역할을 수행하고 있는 지역사회복지센터(Social Welfare Center)로, 일정한 시설과 전문인력을 갖추고 지역사회의 인적·물적자원을 동원하여 지역사회 주민의 삶의 질향상을 목표로 지역사회 문제를 해결하고 주민의 복지 욕구를 충족시키기 위해서 지역사회복지를 중심으로 사회복지사업을 수행하는 이용시설이다. 부산시에는 총 52개소의 사회복지관이 있으며 우리 구는 3개 사회복지관(남구종합사회복지관, 용호종합사회복지관, 감만사회복지관)을 위탁·운영하고 있다.



## 사회복지관 현황

구분	시설명	소재지	시설장	개관일	이용인원 (년/명)	면적 (㎡)	
						부지	건축
가형	남구 종합 사회복지관	우암1동 129-339	정규석	90. 3.31	181,877	5,104	2,005.4
	지계골분관	문현4동 271-16	정규석	06. 5. 8	67,315	341	828.4
가형	용호 종합 사회복지관	용호3동 36-7	이춘성	96. 3. 4	244,764	2,285	2,479.5
다형	감만 사회 복지관	감만1동 189-75	이영옥	92. 2.19	67,553	485	900.04

## 사회복지관 특색사업

시설명	사업명
남구종합사회복지관	독거노인생활관리사파견사업, 장애인주간보호센터 다문화가족지원사업, 장난감도서관 운영, 노인대학
남구종합사회복지관 지계골분관	노인주간보호센터, 지역아동센터, 지계골경로식당, 노인 일자리 사업
용호종합사회복지관	햇빛연주단, 장승축제, 설·추석 맞이 어울림한마당 치매노인주간·주말보호센터, 가릉빈가언어치료센터 보듬솔의 꿈, TQM (Total Quality Management)
감만사회복지관	장애인재활사업(하나공방), 주부대학(해피이레) 행복학당, 학교폭력예방프로그램(레인보우스쿨), 다문화 이주여성 프로그램 운영

## 2) 장애인 생활시설

저소득주민(국민기초생활수급자) 및 무연고자 장애인의 재활능력 배양 및 복지증진을 위해 일정한 시설과 종사자를 갖춰 설립된 생활시설로 장애영유아시설(소화영아재활원), 지체장애인시설(성프란치스코의 집)의 2개 시설이 운영되고 있다.

장애영유아시설은 영아들이 재활자립할 수 있도록 물리치료에 중점을 두고 있으며, 지체장애인시설은 대연동 혜성, 혜남의 특수학교에 입학하게 하여 사회적 소외감 해소 및 교육능력 배양에 중점을 두고 있다.

장애인 생활시설 현황

시 설 구 분	시 설 명	대표자	수 용 인 원			개 관 일
			계	남	여	
장애영유아생활시설	소 화 영 아 재 활 원	최복남	50	34	16	1982.08.16
장애아동생활시설	성 프 란 치 스 코 의 집	임태호	49	30	19	1995.02.16

## 3) 장애인지역사회재활시설

남구 거주 장애인에 대한 재활능력 배양 및 복지증진을 위해 다양한 서비스를 제공하고자 일정한 시설과 종사자, 다양한 프로그램을 갖춘 남구장애인복지관 및 장애인공동생활가정, 주간보호센터를 운영하여 장애인의 복지증진을 극대화하고자 한다.

## 장애인 지역사회재활시설 현황

시 설 구 분	시 설 명	소재지	대표자	수용(인원)	개 관 일
장 애 인 복 지 관	남구장애인복지관	대연3동 567-16	김철재	200	2007.06.21
"	나사함발달장애인복지관	대연5동 1483-9	김이경	100	2009.09.01
보 호 작 업 장	하 나 공 방	감만1동 189-75	정대형	20	2000.01.01
장애인공동생활가정	기쁨과성장의 홈	대연6동 1776-2	이강수	5	2001.01.05
"	솔라피데의 집	대연5동 1441-2	이강수	4	2002.06.20
"	밀알공동생활가정	문현4동 294-24	남재중	6	2002.09.27
"	지산공동생활가정	대연4동 1173-259	남혜현	4	2005.07.28
"	나사함공동생활가정	용호1동 673-5	이옥희	4	2005.08.01
"	나사함나눔공동가정	대연5동 281-5	이옥희	4	2007.08.03
장애인주간보호시설	아띠 장애인주간보호센터	대연4동 1136-13	박승호	20	2004.08.17
"	나사함장애인주간보호센터	대연5동 1483-9	김이경	15	2005.08.11
"	솔라피데 장애인주간보호센터	대연6동 1776-2	이강수	15	2007.07.06
중증장애인자립생활센터	함세상중증장애인자립생활센터	대연5동 1741-17	최영아	10	2008.11.28

## 4) 노인시설

65세이상 노인 또는 65세미만 노인성 질병을 가진 자로서 거동이 현저히 불편하여 국민건강보험공단 장기요양운영센터의 등급판정 위원회로부터 장기요양등급 1~2등급을 받은 수급자 대상으로 노인 의료복지시설(생활시설)을 운영하고 있다.

노인 수용시설 현황

시 설 구 분	시 설 명	시설장	수 용 인 원			개 관 일
			계	남	여	
노인요양시설	구세군부산요양원	도희자	66	16	50	2004.05.01
"	령강노인종합복지센터	손동립	14		14	2008.01.08
노인요양 공동생활가정	사회복지재단	이수진	33	7	26	2009.5.13
"	임마누엘복지재단	정영민	7	3	4	2008.12.03

### 5) 주민복지를 위한 복지시설 확충

취약계층이 많은 문현동 지역에 주민 복지시설이 전혀 없어 주민복지관 건립이 이 지역 주민들의 오랜 숙원사업이었으나, 예산부족과 마땅한 건립 부지가 없어 복지관 건립을 하지 못하다가 2004년부터 주민복지시설 확충을 위해 노력한 결과 문현동에 지하1층, 지상4층 규모의 지게골 복지관을 신축하여 2006년 6월 개관, 현재 운영 중에 있다.

또한 장애인에 대한 종합적인 재활서비스 제공을 위해 대연동에 지상4층 규모의 남구장애인복지관을 2007년 6월 21일 개관하였으며, 급증하는 노인의 복리증진을 위해 대연동에 지하1층, 지상3층 규모의 노인복지관을 2010년 3월 개관 하였다.

## 2. 노인복지

### 가. 노후생활안정 도모

평균수명의 연장으로 노인인구의 수가 매년 증가하고 있으며 이러한 노인 인구의 성장은 개인에 있어서 단순한 소원의 실현이나 축복으로 그치는 것이 아니라 개인과 사회의 맥락에서 많은 의미를 내포하고

있어 이에 대한 적절한 대책이 요구되고 있다. 그러므로 고령화 현상과 문제들을 이해하고 노인인구의 성장 추이, 노인 인구의 구조적 변화, 노인 인구의 수명 연장과 관련된 복지 수혜가 확대되어 나가야 할 것이다.

우리 구 전체인구의 11.66%를 차지하고 있는 65세 이상 노인인구는 34,788명으로 이들의 노후생활 안정을 위해 2008년 1월부터 노인 지원을 위해 기초노령연금이 시행되어 2010년에는 25,200명에게 24,680,380천원을 지급하였다.

2011년에도 노인들의 노후생활안정을 위해 기초노령연금, 무의탁 노인세대 명절위로금을 26,622,894천원을 지원할 예정이다.

#### 나. 노인여가시설 운영 지원

용호2동 소재 남구노인회관(지하1층 · 지상3층)에는 남구노인회지회가 우리 구로부터 위탁관리를 받아 노인교실 등 각종 노인복지프로그램을 개발, 주거생활과 재가노인의 여가시설로 이용될 수 있도록 최선을 다하고 있으며, 노인들의 유익하고 보람된 여가시간 운영을 위하여 남구노인복지관에서는 423,680천원의 운영비와 인건비를 지원 받아 14개분야 50개 프로그램을 운영 중에 있다.

노인복지관 현황

시설명	소 재 지	시설장	개관일	이용인원 (일/명)	종사자	운영법인	면 적 (㎡)	
							부지	건축
남구노인 복지관	대연5동 1346	김교정	2010.3.2	500	14	(학교법인) 동명문화학원	1,405	1,697

관내에 신고된 경로당은 161개소이며 이를 이용하는 노인수는 4,700명이다. 신고 경로당에 대해서는 월 164천원의 운영비와 연 600~900천원의 난방비가 지원되며, 올해 11개소의 노후경로당에

대해 30,000천원으로 개·보수를 시행하였으며, 아울러 관내 노인대학은 15개소 2,084명의 회원이 있으며 연 65,000천원이 지원되었다.

### 동별 신고 경로당 현황

(단위:개소)

동별 계	대연1동	대연2동	대연3동	대연4동	대연5동	대연6동	용호1동	용호2동	용호3동	용호4동	용호5동	감만1동	감만2동	우암1동	우암2동	문현1동	문현2동	문현3동	문현4동
161	2	5	20	6	6	6	11	6	7	6	9	13	6	12	7	11	9	11	8

### 다. 경로효친사상 고취

우리나라 전통 미풍양속인 경로효친 사상의 고취를 위하여 평소 효성이 지극한 효행자 10명을 추천하여 표창하였고, 각 동에서는 경로잔치를 열어 노인들에게 즐거운 여흥 시간을 마련하는 등 55여회의 경로 위안잔치를 실시하였다.

또한 2010.10. 2에는 제14회 노인의 날을 맞이하여 효행자 표창장을 8명에게 수여하고 효행장학금을 중·고생 6명에게 지원하여 효실천 경로효친사상 확산 분위기를 조성하였다.

### 라. 노인일자리사업

65세 이상 노인(기초수급자제외)들에게 일자리를 제공하여 경제적인 도움과 함께 사회참여 기회 제공으로 활기찬 노후 생활을 영위할 수 있도록 2004년부터 실시하였고, 2010년에는 1월~ 12월까지 연간 1,059명이 참여하여 4개 분야 17개 사업으로 나누어 시행하였다. 근무형태는 1일 3~4시간, 주 3~5일 이내이며 임금은 1인당 월 20만원 범위내에서 지원하여 총 1,388,360천원을 집행하였다.

## 추진사업현황

(단위 : 명/천원)

구 분	일자리 종류	참여 인원	사업비	사업시행기관	비고
계	4개분야 17개사업	1,059	1,388,360		
공익형	실버환경지킴이	265	362,610	남구청	
	명예건강증진홍보단	8	12,240	남구보건소	
	도서관사서도우미	3	4,590	남구종합사회복지관	
	실버아이사랑	179	212,030	용호종합사회복지관	
	초등학교급식도우미	146	190,950	대한노인회남구지회	
	지하철안전도우미	6	9,180	대한노인회남구지회	
교육형	들꽃해설단	13	15,300	남구종합사회복지관	
	다솜학습강사단	21	30,600	남구종합사회복지관	
	은빛강사단	10	15,300	용호종합사회복지관	
	인터넷네비게이트	27	41,310	노인생활과학연구소	
	공원놀이지도사파견사업	33	22,370	남구노인복지관	
시장형	실버택배	9	11,000	대한노인회남구지회	
	공동작업장	16	16,500	대한노인회남구지회	
복지형	은빛나눔담	140	191,880	남구종합사회복지관	
	노노케어단	107	153,050	용호종합사회복지관	
	실버봉사대	20	30,600	대한노인회남구지회	
	출산가정육아도우미	56	68,850	용호종합사회복지관 남구종합사회복지관	

## 3. 아동복지

한 나라의 미래를 미리 알려거든 그 나라의 청소년을 보라는 말이 있듯이 오늘의 청소년은 미래의 주역이자 그 사회발전의 원동력이다. 따라서 우리 구에서는 청소년을 건전한 인격과 민주적 사고, 건전한 기상을 갖춘 미래의 주역으로 육성하며 보다 나은 환경을 가꾸어 주는 방향으로 추진하고 있다.

또한 18세 미만의 요보호아동들이 가족 및 사회의 일원으로 육체적, 정신적으로 건전하게 성장, 발달할 수 있도록 보호, 지원하는 등 복지증진에 최선을 다하고 있다.

## 가. 소년소녀가정 · 가정위탁보호세대 지원

부모의 사망, 질병, 가출, 이혼, 장애 등으로 생활이 어려운 만18세 미만의 소년, 소녀가 실질적인 가정으로 생계를 이끌어가는 세대에 대하여 생활보호를 해 줌으로써 안정적인 생활을 유도하여 자립능력을 배양하고 건전한 사회인으로서의 육성을 도모하고 있다.

우리 구에서는 2010년 한 해 동안 49세대 66명의 소년소녀가정 세대 및 가정위탁아동에 대해 보호비, 가사용품비, 학습보조비, 대학 등록금 등 112,565천원을 지원하여 자립기반을 조성해 주었다.

보호를 필요로 하는 아동이 시설에서 양육되거나 외부의 위해에 대항하기 어려운 소년소녀가정으로 성장하기보다는 보호를 희망하는 가정에서 양육될 수 있도록 가정위탁보호를 활성화하고자 노력하고 있다.

## 나. 아동복지시설 지원

보호자가 없거나 보호자가 자녀를 양육할 능력이 없는 18세미만의 아동을 입소시켜 보호 양육하는 시설이 우리 구에는 1개소가 있으며 52명이 생활하고 있다. 2010년 한 해 동안 아동에 대한 생계비, 시설운영비, 종사자인건비 등 534,773천원이 지원되어 종사자 13명의 따뜻한 손길을 받으며 안전하고 건강하게 성장하고 있다.

아동복지시설현황

시 설 명	시설장	소 재 지	정원 / 현원	개소일
새빛기독보육원	최금련	남구 용당동 546	60 / 52	1954.2.5



### 다. 지역아동센터(공부방) 지원

지역사회 아동의 보호·교육, 건전한 놀이와 오락의 제공, 보호자와 지역사회의 연계 등 아동의 건전육성을 위하여 종합적인 아동복지 서비스를 제공하는 아동복지시설로 우리 구에는 지역아동센터 16개소가 있으며 일일 평균 390명의 저소득 아동이 이용하고 있다. 2010년에는 647,969천원의 운영비와 아동복지교사 인건비가 시설에 지원되었으며, 지역사회 안에서 아동의 권리보장과 안전한 보호 및 급식지원, 교육적 기능수행 등으로 아동을 건전하게 성장할 수 있도록 지원하고 있다.

#### 지역아동센터 현황

시 설 명	대표자	소 재 지
밝 은 누 리 공 부 방	이명옥	남구 우암동 127-142
성 분 도 비 둘 기 공 부 방	최윤희	남구 문현동 84-6
브 니 엘 학 습 관	주용원	남구 대연4동 1203-47
감 만 지 역 아 동 센 터	강준호	남구 감만1동 329-8
용 호 지 역 아 동 센 터	김길모	남구 용호3동 390-1
새 에 덴 지 역 아 동 센 터	한성복	남구 용호1동 132-1
예 님 지 역 아 동 센 터	허재영	남구 대연2동 1619-295
지 게 골 지 역 아 동 센 터	정규석	남구 문현4동 271-16
참 사 랑 지 역 아 동 센 터	한성철	남구 용호1동 251-9
꿈 샘 지 역 아 동 센 터	정필훈	남구 우암1동 67
행 복 한 지 역 아 동 센 터	김완영	남구 감만1동 193-2
대 경 지 역 아 동 센 터	최영철	남구 대연3동 238-36
비전청소년지역아동센터	이은화	남구 감만1동 329-25
문 현 지 역 아 동 센 터	서명희	남구 문현2동 776-22
대 연 지 역 아 동 센 터	신정선	남구 대연5동 298-2
남 구 열 린 지 역 아 동 센 터	김희성	남구 용호1동 422-52

## 라. 어린이 놀이터 관리

어린이들에게 안전하고 쾌적한 놀이 공간을 제공하기 위하여 매년 구에서 직접 예산을 편성하여 노후기구 교체, 모래소독, 지속적인 주변 환경정리 등 어린이 놀이터의 안정적인 관리를 위해 노력하고 있다. 우리 구 관내에는 어린이 소공원놀이터를 제외한 구 관리 놀이터가 4개동에 4개소가 있으며 2010년에는 5,000천원의 예산으로 대연3동 우영어린이놀이터 외 3개소의 놀이기구 보수 및 모래소독을 실시하였다.

## 마. 저소득가정 아동급식 지원

아동이 가정빈곤, 가족해체, 가정위탁아동, 소년소녀가정, 부모(보호자)의 실직·질병·가출 및 직업적 특성, 아동 학대·방임·유기·부양기피 및 거부, 그밖에 여러 가지 사유로 제대로 보살핌을 받지 못해 끼니를 거르거나 필요한 영양을 충분히 공급받지 못하는 아동에게 식사를 제공하거나 식사를 할 수 있도록 관련식품 등을 지원하고 있다. 우리 구에서는 2010년 한 해 동안 2,155명에게 690,517천원을 지원하여 건강하고 행복하게 성장할 수 있도록 노력하고 있다.

# 4. 여성정책

## 가. 여성의 사회참여 확대

오륙도여성대학 운영, 여성대회 개최 등의 여성복지 지도사업을 통하여 여성의 사회참여 확대 및 복지증진은 물론 밝고 건전한 가정육성으로 지역사회발전을 도모하고 있으며, 여성지도자의 자질개발 및 리더십 향상을 위한 워크숍을 개최하여 양성평등 사회에서의 여성 사회참여의식을 고취하고 여성지도자 양성을 도모하고자 노력하였다.

## 여성정책사업 추진현황

(단위 : 명)

사 업 명	추진내용	참여인원	비고
계		1,781	
남구여성대회	○유공여성단체워 시상 ○결의문 채택, 여성화합 한마당	350	
오륙도여성대학	○강좌를 통한 여성의식 함양 - 전문·교양강좌 등 1회 5주 10강좌	241	
어려운세대기밀봉차 만들어주기	○여성자원봉사회의 봉사활동	80	
여성지도자리더십워크숍	○양성평등사회 실현을 위한 여성지도자 리더십 교육	110	
결혼이민여성 척자립지원사업	○다문화가족 어울림 문화행사 ○다문화가족 한국문화 체험	1,000	

## 나. 여성단체 활성화

여성의 사회참여 기회확대와 잠재능력 개발을 통하여 지역사회 문제 해결에 솔선 참여하고 자원봉사를 통하여 건전한 지역사회 발전을 도모하기 위해 15개 단체 1,176명의 회원들이 여성단체별 특색있는 사업을 전개하고 있으며 우리 구의 여성단체 현황은 다음과 같다.

## 남구여성단체현황

(단위 : 명)

단 체 명	회원수	단 체 명	회원수	단 체 명	회원수
계	1,176				
전국중앙회주부교실 남구지회	27	남구여성자원봉사회	40	여성의용소방대 남구지회	40
남구새마을부녀회 후원회	18	오륙도여성합창단	50	자유총연맹남구지부 여성위원회	48
남구새마을부녀회	348	아미구리야 남구지회	15	오륙도여성대학봉사회	92
대한주부클럽연합회 남구지회	19	문화와환경을생각하는 남구여성회	20	복지21남구 여성봉사회	32
대한적십자사봉사회 남구지구협의회	375	한국부인회남구지회	37	남구여성자원봉사회 후원회	15

## 다. 여성의 권익증진 및 지위향상

남녀평등과 여성의 권익증진 및 복지사업을 지원하기 위하여 『남구 사회복지기금 설치 및 운영조례』를 제정하여 여성발전기금을 조성하였고, 그 수익금을 이용하여 다문화가정 5세대를 상대로 출산양육 서비스를 실시하여 결혼이민여성의 출산·양육에 필요한 도움을 줄 뿐만 아니라 경제적 어려움을 겪고 있는 이민여성 4명에게 일자리를 마련해 주었으며 여성정책 관련 분야에 구청장의 자문을 담당하기 위한 『여성정책자문위원회』 설치·운영 및 각종위원회에 대한 여성의 참여율을 확대하여 여성 지위 향상을 위한 장치를 마련하였다.

### 여성발전기금 조성 현황

(단위 : 천원)

관 련 근 거	조례제정	기 금 최초조성	2010년도 기금 현황				
			2009년말 적립액	기금 출연	2010 이자수입	집행액	2010년말 적립액
여성발전기본법제29조 남구 사회복지기금 설치및운영조례	2005.7.8	2001.3.15	209,523	9,333	6,192	9,601	215,447 (이자포함)

### 여성정책자문위원회 현황

조례제정	구 성	역 할	운영계획 및 실적	비 고
2002. 10.25	위원 17명 (당연직 3, 위촉직14) ※ 위원장- 부구청장	여성문제에 관한 기본계획과 종합 정책의 수립에 관 한 사항에 대하여 자문	<ul style="list-style-type: none"> <li>•반기 1회 이상 회의소집</li> <li>•연 2회 개최</li> <li>•제출된 연구과제 등 주민홍보 사항은 구보게재 및 적극활용</li> <li>•여성정책 및 구정현안에 대한 자문 및 구정정책에 반영</li> </ul>	

## 라. 요보호 여성 보호

### 1) 저소득 한부모가족 보호

도시화, 산업화, 핵가족화 등 사회적 여건의 변화에 따라 배우자의 사별, 이혼, 유기, 별거, 기타 여러 가지 사유로 배우자가 없거나 배우자가 있어도 정신 또는 신체장애로 인하여 사실상 여성이 가계의 책임을 지고 살아가고 있는 모·부자가정세대에 대해 건강하고 안정적인 생활을 영유하게 하기 위해 고등학생 자녀의 학자금 및 12세 미만 아동의 양육비 등을 지원해 주고 있다. 우리 구에는 635세대 1,623명의 모·부자가정세대를 보호하고 있으며 지원상황은 다음과 같다.

#### 한부모가족 지원현황

(단위:명, 천원)

구 분	지원 인원	지 원 액	구 분	지원 인원	지 원 액
계	1,853	720,249			
고 등 학 생 학 비	230	317,079	아 동 양 육 비	403	221,650
자녀교통비(시비)	480	149,760	자립격려금 지원	40	2,000
초중고생학용품비	660	27,720	한부모가족친화사업	40	2,040

### 2) 요보호 여성(한부모가족복지)시설 지원

미혼 여성이 임신하였을 경우 안전 분만과 출산 후 아동 양육 지원을 위하여 일정기간 숙식 보호를 제공하는 한부모가족복지시설로 우리 구에는 미혼모자시설 1개소, 미혼모자공동생활가정 1개소가 있으며 월평균 570명이 이용하고 있다.

#### 한부모가족시설 현황

구분	시설명	시설장	소 재 지	현원/정원
미혼모자시설	사랑샘	박성희	대연1동1753-10	20/20
미혼모공동생활가정	희망샘	권혜란	대연2동1216-135	6/10

## 한부모복지시설 지원현황

(단위:천원)

시설명	합계	보호비	운영비	인건비	기타지원
사랑샘	321,816	48,704	46,512	212,200	14,400
희망샘	130,624	-	49,620	76,804	4,200

## 3) 결혼이민여성 가정 지원

최근 외국인 여성과 한국인 남성의 국제결혼 현상이 급증하고 있어 결혼 이민여성의 한국 생활에 보다 빠른 적응을 돕기 위하여 여성단체 협의회와의 멘토 결연, 한국어 교실, 한국요리 교실, 방문교육 서비스 사업, 한국 문화체험 등 다양한 지원 사업을 펼치고 있다.

## 결혼이민 여성 국적별 현황

(단위 : 명)

계	중국	베트남	필리핀	일본	기타
461	158	157	33	21	92

※ 기 타 : 인도네시아, 캄보디아, 몽골, 타이, 캐나다, 미국, 우즈베키스탄 등

## 4) 가정폭력 상담소 지원

가정폭력방지 및 피해자보호법 제5조에 의해 가정폭력상담소를 운영하여 가정폭력 신고 접수·상담·보호 의뢰를 담당하고 있다.

## 가정폭력상담소 시설 현황

구 분	시 설 명	시설장	소 재 지	현원/정원
가 정 폭 력 상 담 소	희망의 전화	윤미숙	대연3동 16-5 원자빌딩 5층	종사자3

## 가정폭력상담소 지원 현황

(단위 : 천원)

시 설 명	계	보 호 비	운 영 비	복지수당	기능보강	복권기금
희 망 의 전 화	64,438	-	61,918	2,520	-	-

## 5) 저출산 극복을 위한 출산장려 시책

저출산 문제 극복을 위하여 출생일 이후 1년 이내 신청한 출생아에 대하여 출산 축하금을 지원하고 있으며 출산과 가족친화적인 사회 분위기 조성을 위해 가족사랑카드를 발급하여 생필품·보육료 할인, 은행금리 우대, 시설 입장료 및 사용료 감면 등의 혜택을 제공하고 있다.

## 6) 보육사업 전개

여성의 사회참여 증가 및 핵가족화로 급증하고 있는 보육수요에 능동적으로 대처하고 영·유아에 대한 걱정된 환경과 전문적인 보육 서비스를 제공하기 위해 보육사업을 적극 시행하고 있다.

## 보육시설 현황

구분 계	공립보육시설	법인단체시설	민간보육시설	가정보육시설
119개소 (5,244명)	12개소 (1,096명)	8개소 (615명)	56개소 (2,871명)	43개소 (662명)

## 예산지원 현황

(단위 : 백만원)

구분	인 건 비 (국·시비)	영 유 아 보 육 료 (국·시비)	차량운행비 (국·시비)	교재교구비 (국·사·구비)	현장학습비 (시비)	우수보육 시 (구비)	양육수당 (국·시비)
대상	119개소 (전보육시설)	5,244명 (전보육시설)	21개소 (공립·법인)	81개소 (평·민증시설)	81명 (전보육시설)	48개소 (민간가정)	시설미이용 아동340명
예산	4,694	13,230	18	73	36	89	382

(가) 보육환경개선

보육시설의 보육환경 개선을 위하여 우수 보육시설 환경개선비, 보육아동 교육을 위한 교재·교구비를 지원하고 있으며, 항상 쾌적한 시설환경 유지를 위한 시설 보강비를 지원하여 보육환경 개선에 최선을 다하고 있다.

(나) 보육시설 평가인증 사업의 적극전개

보육서비스의 질적 수준 향상을 위하여 2005년부터 보육시설에 대한 평가인증을 실시하여 2010년 현재 71개소가 인증을 획득하였으며, 평가인증을 통하여 보육서비스에 대한 효과적인 질 관리시스템을 마련하고, 부모들이 합리적인 보육시설을 선택할 수 있도록 정보를 제공하고 있다.

## 5. 노사안정

### 가. 취업정보센터 운영

#### 1) 개 요

고용안정정보망(Work-Net)을 이용하여 구직자에게는 자신의 능력과 적성에 맞는 직장을, 구인업체에게는 채용조건에 적합한 인력을 신속·정확하게 알선해 주는 온라인 무료 취업알선서비스를 제공하였다.

#### 2) 구인·구직 신청절차

##### □ 구인업체

구인상담→구인표 작성 및 접수→고용안정정보망(Work-Net) 등록→지속적인 알선 및 구직자 정보제공→채용결과 처리



## □ 구 직 자

취업상담→구직표 작성 및 접수→고용안정정보망(Work-Net)

등록→지속적인 알선 및 구인업체 정보제공→취업결과 처리

### 3) 2010년 취업정보센터 운영현황

(단위 : 명)

구 인	구 직	알 선	취 업
303	5,967	3,365	474

## 나. 산업평화 안정

### 1) 개 요

노사관계는 그 기업 자체는 물론이고 그 기업이 속하고 있는 지역사회, 나아가 국가경제에 미치는 파급효과가 매우 큰 실정이므로 관내 기업체의 생산현장에 새로운 활력을 불어 넣을 수 있도록 노동사동향을 지속적으로 파악하여 임금 및 단체교섭이 원만하게 진행되도록 행정지도에 주력하였다.

### 2) 노동조합 현황

산업별 관리구분		계	외기	금속	연합	택시	항운	대학	기타
남 구	조 합 수	17	1	1	1	1	2	2	9
	조합원수	1,394	13	573	15	201	227	188	177

## 다. (예비)사회적기업

### 1) 개 요

취약계층에게 일자리나 사회서비스를 제공하여 지역주민의 삶의 질을 높이는 등 사회적 목적을 추구하며, 재화·서비스의 생산, 판매 등 영업 활동을 수행하는 고용노동부장관의 인증을 받은 기업

### 2) 사회적기업 유형

- 일자리제공형 : 취약계층 고용비율이 30% 이상인 경우
- 사회서비스 제공형 : 사회서비스를 제공받는 취약계층비율이 30%이상
- 혼합형 : 일자리제공과 사회서비스 제공 비율이 각각 20% 이상
- 기타형 : 사회적 목적의 실현 여부를 사회적 기업육성 위원회에서 결정

### 3) (예비)사회적기업 현황

- 사회적기업

기업명	대표자	사업분야	소재지	근로자수
(주)솔라피데	이강수	제과제빵 제조 및 판매	대연5동 1364-1	8
(사)아시아공동체 re-edu&job	박효석	베이비시터 및 산모도우미	문현4동 1000-1	17

- 예비사회적기업

고용노동부장관 또는 부산광역시장(시장)이 공고하는 사회적일자리사업에 응모하여 선정된 기업(단체)으로서 사회적기업으로 승인을 받지 못하였거나 준비중에 있는 기업

기관명	배정인원	사업명	주 소	대표자	선정기관
남구종합사회복지관	12	일곱빛깔무지개가머무는 곳 휴(Hu;)	남구 우암동 129-339	정규석	노동부
(주)썸터	6	학교,기업 위탁급식 및 식자재 유통	남구 용당동 554 금정빌딩 1층	변예원	부산시

## 6. 공공근로사업

### 가. 사업개요

#### 1) 시행근거

공공근로사업은 사회안전망제도 밖에 있는 저소득 실업자를 대상으로 정부가 한시적으로 공익성 높은 생산적인 일에 고용하여 일자리를 창출하는 한편, 이들의 생활안정을 도모하기 위한 실업대책의 일환으로 고용정책기본법 제34조 1항에 근거를 두고 지속 시행하고 있다.

#### 2) 시행요강

① 사업기간 : 2010. 1. 4 ~ 12. 21

※ 4단계로 나누어 분기별 시행

② 신청절차

○ 신청기간 : 단계별 사업시행 전 ▷ 신청기간 공고

○ 접수처 : 주민등록 소재지 동 주민센터

○ 구비서류

▷ 신청서, 구직등록필증, 건강보험증, 주민등록증, 장애인복지카드  
(해당자에 한함)

③ 신청자격 : 신청일 현재 만18세 이상 근로능력이 있는자 중

○ 실업자 또는 정기적 소득이 없는 일용근로자로서 구직등록을 한 자

○ 행정기관 또는 행정기관이 인정한 기관에서 노숙자임을 증명한 자

※ 사업참여 제외자

▷ 실업급여 수급권자(신청이후 확인), 490천원 이상 연금수급자

▷ 1세대 2인 이상, 재학생, 국민기초생활보장수급자, 정기적 소득이 있는 자나 그 배우자

## ④ 참여희망 사업군 (1개 사업 선택)

- 일반노무 사업군
- 행정업무보조 및 전산화·전문기술직종 사업군

## ⑤ 임금기준

- 단순 실내사무 보조 및 옥외근로 ▷ 33,000원 이하
- 노동강도가 높은 사업 ▷ 34,000원 이하
- 전문기술직종 ▷ 36,000원 이하

※ 출근일에 한해 교통비 및 간식비로 1일 3,000원 별도지급

## ⑥ 근무조건 : 1일 8시간 주5일 근무

※ 동절기(11. 1~익년 2.28) 근무

- 실내사업장 ▷ 09:00~18:00 근무
- 옥외사업장 ▷ 09:00~17:00 근무

## 나. 사업추진 현황

## 1) 예산현황

(단위 : 천원)

구분	계	시비	구비	비고
사업비	1,140,000	855,000	285,000	

## 2) 신청현황

(단위 : 명)

구분	신청인원	성별		연령별						
		남	여	20세미만	20대	30대	40대	50대	60~64세	65세이상
총계	4,818	2,854	1,964	2	50	192	438	1,090	841	2,205

## 3) 공공근로사업 취역현황

(단위 : 명)

구분	신청인원	선발자수			부적격자	대기자수	비고
		계	당초선발	추가선발			
총계	4,818	571	420	151	355	3,892	

## 4) 사업비 집행현황

(단위 : 명, 천원)

사업기간	사업장수	사업비	집행액	잔 액
2010.1.4~12.21	118	1,140,000	1,139,990	10

## 5) 사업유형별 현황

(단위 : 명, 천원)

사업유형	사업장수	투입인원		집행액			비고
		연인원	1일평균	계	인건비	자재비등	
계	118	22,687	421	1,139,990	991,345	52,402	
정 보 화 사 업	37	2,386	43	103,395	103,395		
공 공 생 산 성 사 업	33	16,149	301	771,475	719,073	52,402	
공 공 서 비 스 사 업	48	4,152	77	168,877	168,877		
관리비·4대보험료				96,243			

## 다. 추진성과

사업비 1,140,000천원의 예산을 투입하여 연 22,687명 (1일 평균 102명)의 저소득 실업자를 고용함으로써 실업률을 감소시키고 침체된 경기를 진작시키는데 크게 기여하였다.

행정전산화를 통한 인프라확충 및 실업자의 근로의욕 고취, 공원 시설물 정비, 산책로 조성 등 그동안 예산을 확보하지 못해 미루어 왔던 지역주민 숙원사업의 해결과 산불예방 및 산지정화 등 당면 현안 사업을 지원하고, 자료관 기록물 정비, 주민정보화 교육 등을 추진하여 구민들로부터 좋은 반응을 얻는 등 많은 성과를 거두었다.

## 7. 장애인 보호 및 의료보장

### 가. 장애인 보호

"장애인"이라 함은 지체장애, 뇌병변장애, 시각장애, 청각장애, 언어장애, 신장장애, 심장장애 또는 지적장애, 정신장애, 자폐성장애, 호흡기장애, 간장애, 안면장애, 장루장애, 간질장애 등 신체적, 정신적 결함으로 인하여 장기간에 걸쳐 일상생활 또는 사회생활에 상당한 제약을 받는 자로서 누구든지 장애를 이유로 정치, 경제, 사회, 문화의 모든 영역에 있어서 차별을 받아서는 안되고 개인으로서의 존엄과 가치를 존중받으며 이에 상응하는 처우를 받도록 법적으로 규정되어 있다.

#### 1) 등록절차

신청인이 거주지 동 주민센터에 장애인 등록 신청을 하면, 동 주민센터에서는 진단의뢰서를 통해 장애진단기관을 충족하는 의뢰기관에 장애진단을 의뢰한다. 의뢰를 받은 의료기관에서는 진단결과를 동 주민센터에 통보하면, 통보받은 동 주민센터에서는 장애진단의 적합성을 확인한 후 새올행정시스템을 통한 장애인등록과 조폐공사로 복지카드를 발급 신청하게 된다. 조폐공사로부터 복지카드 발급 후 신청인에게 교부하게 되면, 이 복지카드 소지를 통해 각종 규정에 의한 주어진 혜택을 받을 수 있게 된다.

2009. 1. 1.부터 등록절차를 보완하여 장애인 본인이 의료기관에 장애진단후 '장애인등록신청서'에 '장애진단서'를 첨부하여 신청하는 경우에도 장애등록이 처리된다.

### 장애인 등록현황

구 분	소계	1급	2급	3급	기타	구 분	소계	1급	2급	3급	기타
총 계	13,883	1,151	2,023	2,419	8,290	용당동	460	37	77	82	264
대연1동	634	47	94	106	387	감만1동	890	90	114	163	523
대연2동	470	34	86	90	260	감만2동	516	31	72	93	320
대연3동	1,039	129	151	146	613	우암1동	778	47	105	132	494
대연4동	786	57	117	118	494	우암2동	490	27	64	95	304
대연5동	674	68	101	121	384	문현1동	864	91	130	159	484
대연6동	571	47	77	109	338	문현2동	673	56	108	125	384
용호1동	1,631	152	253	265	961	문현3동	711	55	82	140	434
용호2동	815	59	109	155	492	문현4동	668	35	110	126	397
용호3동	809	58	122	133	496						
용호4동	404	31	51	61	261						

### 2) 장애인 지원

우리 구에서는 장애인 가구의 재산 및 소득조사를 실시하여 일정기준에 미달하는 가구에 대해 자녀교육비 지원과 자립자금 대여 등 각종 지원을 실시하고 있으며, 중증 등록 장애인에게 장애인연금법에 의거 월 2만원에서 월 15만원의 장애인연금과 국민기초생

활보장법에 의한 수급자 및 차상위 계층의 등록 장애인에게 저소득 장애관련 수당(장애수당, 장애아동수당, 장애인재활수당)을 매월 지급하고 있다. 또한 매년 4월 20일은 장애인의 날로, 해당 주 1주일간을 장애인 주간으로 설정하여 장애인 관련 각종 문화행사를 개최하고 있다.

### 장애인 지원실적

(단위 : 명,천원)

사 업 명	인원	지원액	지 원 내 용
총 계	19,421	2,931,772	
의 료 비 지 원	15,798	239,066	2종 의료급여 수급자의 본인부담진료비 15% 지원
자녀 교육비 지원	9	8,986	중학생 3명, 고등학생 6명
재활보조기구교부사업	28	1,824	재활보조기구 교부
장 애 수 당	1,552	1,253,030	국민기초생활보장법에 의한 수급자, 차상위계층(120%이하)의 18세이상 등록 경증장애인
장 애 아 동 수 당	88	161,845	국민기초생활보장법에 의한 수급자 차상위계층(120%이하)의 18세미만 재가 장애인
장 애 인 재 활 수 당	637	231,465	국민기초생활보장 1~2급, 지적·자폐성·정신 3급 장애인으로 다른 장애 중복자
장 애 인 연 금	1,309	1,035,556	장애인연금법에 의한 연금대상자, 장애 1~2급, 3급장애인으로 다른장애 중복자

### 나. 드림스타트사업

드림스타트사업은 취약지에 거주하는 저소득 아동들에게 가난 대물림 차단과 공평한 출발의 기회를 보장하기 위해 신체/건강, 인지/언어, 정서/행동의 연계체계를 구축하여 수요자의 실제 욕구에 부응하는 맞춤형 통합서비스를 제공하는 국가주도의 아동복지사업이다.



## 1) 기본현황

- 사업명 : 남구드림스타트사업
- 위치 : 우암2동 주민센터 2층
- 대상지역 : 감만1,2동 및 우암1,2동, 문현4동
- 대상아동 : 국민기초생활수급자, 한부모가정, 차상위계층의 0세 ~ 12세이하의 아동 300명
- 센터조직
  - └ 공무원 : 2명(팀장-겸직, 행정6급 1)
  - └ 민간인력 : 3명(사회복지사, 간호사, 보육교사)
- 사업비 : 300백만원(전액 국비)

## 2) 프로그램 운영현황

분 야 별	연인원	프로그램 내용
총 계	31,618	총 86개 프로그램 운영
신 체 / 건 강 분 야	2,720	건강검진, 건치교실, 불소도포, 치과진료, 산전 산후지원, 성장맞사지, 정신건강, 예방접종, 한방진료, 구충제, 안경지원, 발달검사, 영양교육 등 25개
인 지 / 언 어 분 야	25,677	영유아가정방문, 유아체험활동, 해피스쿨, 부모교육, 북카페운영, 창의력과 상상력쑥~욱, 책이랑 놀자, 학습코칭, 사물놀이, 생일케익, 양육정보지 제공 등 21개
정 서 / 행 동 분 야	3,221	소방, 안전, 아동학대예방, 인터넷중독예방, 멘토링, 체험활동, 가족캠프, 독서놀이, 학습지, 공부방, 학원, 무료목욕, 무료이미용, 자원봉사자교육, 여름방학아카데미, 난타, 드림밴드, 우수영화감상 등 40개

## 3) 지역사회 연계현황

분 야 별	기관수	연계기관명
총 계	61	
수 행 기 관	4	부경대 평생교육원, 감만복지관, 남구정신보건센터, 함지골수련관 등 4개소
연 계 기 관	36	학원, 학습지, 병원, 보건소, 빵집, 아동보호종합센터, 남구도서관, 교구업체 등 36개
후 원 기 관	21	기업체, 한의원, 약국, 제약회사, 외식업체, 안경점, 목욕탕 등 21개

## 8. 희망근로사업

## 가. 사업개요

- 1) 사업목적 : 일자리 창출, 취약계층 생계지원, 지역상권 회복
- 2) 기 간 : 2010. 3. 2 ~ 7. 31(5개월)
- 3) 참여인원 : 1일 최대 856명, 연 60,000여명
- 4) 사 업 비 : 총 3,603백만원
  - 인건비 ▶ 2,256백만원(일 33천원, 월 825천원 수준)
  - 재료비 ▶ 1,347백만원(보험료 등 포함 사업비의 37%)
- 5) 사 업 장 : 36개소
  - 그린웨이 6, 보행환경개선 9, 주거취약지역 개선 8, 동네마당 1
  - 지역공동체 3, 정보화 5, 재해우려지 정비 3, 체육시설정비 1

## 나. 사업비 현황

(단위 : 백만원)

사 업 비			집 행 현 황				집행잔액
계	국비	시비	계	인건비	재료비	집행율	
3,603	3,179	424	3,599	2,256	1,343	99.9%	4

## 다. 사업추진현황

### 1) 희망근로 신청·접수 현황

(단위 : 명)

신청 인원	성 별		연 령 대 별						
	남	여	15~29	30~39	40~49	50~59	60~64	65~69	70이상
4,199	2,409	1,790	35	150	287	886	815	1,014	1,012
비율(%)	57.4	42.6	0.8	3.6	6.8	21.1	19.4	24.1	24.1

### 2) 희망근로자 최종 선발 현황

(단위 : 명)

구분	대상 인원	성 별		연 령 대 별						
		남	여	15~29	30~39	40~49	50~59	60~64	65~69	70이상
전체	1,471	869	602	9	50	102	240	265	393	412
선발	1,069	597	472	6	39	91	220	251	297	220
선발율 (%)	72.7	68.7	78.4	66.7	78.0	89.2	91.7	94.7	75.6	53.4

## 라. 추진성과

2010년 희망근로사업은 생산적·친서민적인 사업을 발굴하고 지역주민이 필요로 하는 사업에 우선순위를 두고 추진하였으며, 등산로, 생활체육시설, 약수터, 동네마당 등 다중이 이용하는 시설 정비

를 통해 언론 및 주민들의 호평을 들었고, 공동·공중화장실 개선사업, 노후골목길 포장사업 등 친서민적인 사업추진으로 사회적 약자의 생활환경 개선에 기여하였으며, 내고장 역사찾기, 중요기록물 전산화, 새주소 정비, 지번검색시스템 구축, 건축물대장 전산화 등을 통해 공공부문 정보화 역량을 강화하였고,

희망근로사업은 단기적 일자리 창출로 취약계층의 생계를 지원하고, 희망근로상품권 유통을 통한 지역경제 활성화에 크게 기여하였을 뿐 아니라, 재정부족으로 사업시행이 지연되었던 소규모 주민숙원사업, 재해우려지 정비, 공공시설물 정비로 주민생활 불편해소와 구 재정 부담 완화에도 크게 기여하였다.

## 9. 지역공동체 일자리사업

### 가. 사업개요

- 1) 사업목적 : 안정적, 생산적 일자리로 서민생활 안정도모
- 2) 사업기간 : 2010. 8. 2 ~ 12. 31(5개월)
- 3) 참여인원 : 1일 평균 102명, 연 7,990명
- 4) 사업비 : 총 588백만원
  - 인건비 ▶ 359백만원(일 33천원, 월 825천원 수준)
  - 재료비 ▶ 229백만원(보험료 등 포함 사업비의 39%)
- 5) 사업장 : 5개소
  - 지역향토 자원조사 및 복원, 생태거리 및 생태숲 조성, 이기대해안 명품녹색길 조성, 희망의 집수리, 해안위험지역 안전관리사업

## 나. 사업비 현황

(단위 : 백만원)

사 업 비			집 행 현 황				집행잔액
계	국비	시비	계	인건비	재료비	집행율	
588	508	80	576	350	226	98%	12

## 다. 사업추진현황

### 1) 지역공동체 일자리 신청·접수 현황

(단위 : 명)

신청 인원	성 별		연 령 대 별					
	남	여	15~29	30~39	40~49	50~59	60~64	65세 이상
4,564	2,618	1,946	47	165	336	1,052	899	2,065
비율(%)	57.4	42.6	1.0	3.6	7.4	23.0	19.7	45.3

### 2) 지역공동체일자리 최종 선발 현황

(단위 : 명)

구분	대상 인원	성 별		연 령 대 별					
		남	여	15~29	30~39	40~49	50~59	60~64	65세 이상
전체	2,413	1,435	978	21	98	233	658	464	939
선발	106	81	25	0	5	11	51	37	2
선발율 (%)	4.4	5.6	2.6	0.0	5.1	4.7	7.8	8.0	0.2

## 라. 추진성과

2010년 지역공동체 일자리사업은 친환경·녹색성장 관련분야 일자리 창출에 중점을 두고 안정적 일자리 및 지속 가능한 소득 증대로 연결될 수 있는 사업을 발굴·추진하였고, 이기대해안 명품녹색길 조성,

생태거리 및 생태숲 조성을 통해 등산로, 산책로, 가로변 화단 등을 정비하였으며, 희망의 집수리 사업을 통해 취약계층의 20년 이상된 슬레이트주택을 친환경소재 지붕으로 개량하였고, 지역향토 자원을 조사하고 이를 DB화 함으로써 지역 자산가치를 높이고 성장잠재력을 확충할 수 있는 계기를 마련하였다.

지역공동체 일자리사업은 단기적 일자리 창출보다 지속 가능한 소득증대에 중점을 두고, 지역실정에 맞는 사업을 발굴하는 등 한층 진화된 일자리 사업으로 발전시켜 주민들에게 많은 호응을 얻었을 뿐 아니라 주민생활 불편을 해소하는데 최선을 다하였다.

## 제2절 환경위생

### 1. 환경관리 강화

주민의 생활환경이 보호받고 쾌적한 자연환경이 잘 보전된 주목받는 도시가 되기 위하여 환경오염물질 발생원에 대한 철저한 관리와 우리 구의 천혜의 자연환경이 훼손되지 않도록 하는 등 생활환경과 자연환경 보호를 위한 양방향 환경행정을 추진해 나가고 있다.

개발 사업시 환경에 미치는 영향을 사전에 검토하여 자연환경보전을 위해 노력하고 환경오염물질 배출사업장에 대하여 정기적 지도점검을 통한 관리와 각종 공사장 등에서 발생하는 소음 등의 생활환경 불편에 대하여 현장우선의 행정지도를 실시함으로써 각종 환경문제로부터 구민의 생활환경을 보호하고 있다.

또한, 아름다운남구21추진협의회, 자연보호 남구협의회 등의 시민모임이 각종 환경 행사에 참여하고 민간환경감시단과 환경오염물질 배출사업장에 대한 합동점검을 실시하여 민·관의 파트너십을 통한 구민참여 행정을 구현하고 있다. 이와 같이 환경적으로 건전하고 지속가능한 남구 개발을 위하여 경제, 사회, 환경이 상호보완적으로 협력하는 방향으로 환경행정을 추진해 나갈 것이다.

#### 가. 일반현황

##### 1) 오염도 현황

환경적 측면에서 오염이란 크게 대기와 수질오염 두 가지로 나눌 수 있다.

첫째, 수질오염의 주요인은 생활하수와 공장폐수가 원인이며, 도시하천 대부분이 생활하수에 의한 오염에 기인한다. 우리 구 하천 동천인 경우 오염지표인 BOD (생물학적 산소요구량)는 2008년 5.3mg/ℓ, 2009년 5.3mg/ℓ, 2010년 3.7mg/ℓ로 하천수질기준인 10mg/ℓ 이하로 유지되고 있으며, 동천과 관련된 자치구와 협력하여 수질개선방안 논의 등을 통하여 도심 하천인 동천을 맑고 쾌적한 휴식공간으로 가꾸어 나가기 위해 노력하고 있다.

둘째, 대기오염의 주 발생원은 자동차, 대기오염물질 배출사업장, 가정난방 등이며, 이들 시설로부터 생성되는 주요 대기오염물질은 크게 이산화질소(NO<sub>2</sub>), 아황산가스(SO<sub>2</sub>) 먼지 등으로 구분 할 수 있다.

우리 구 년도별 아황산가스(SO<sub>2</sub>) 오염농도는 2008년 6ppb, 2009년 5ppb, 2010년 6ppb로 기준치인 20ppb이하로 유지되고 있다.

오염도 현황

구분 (지점)	항 목	기준치	연 도 별				
			2006	2007	2008	2009	2010
수질(범일교)	BOD	10mg/ℓ	3.9	5.6	5.3	5.3	3.7
대기(대연동)	SO <sub>2</sub>	20ppb	6	7	6	5	6

※ 참고 : 하수처리장 방류수 기준 ⇒ 20mg/ℓ이하

## 2) 사업장 현황

대형 사업장은 지역적 특성상 감만, 용당동에 밀집되어 있으며 그 외 지역은 세차장, 운수정비 등 소규모 배출원으로 되어 있다. 주요 오염 배출원에 대한 정기 및 수시점검 강화와 사업장 오염물질 제거 시설 개선을 통한 오염물질 사전 차단, 사업주 및 종사원에 대한 환경의식 제고에 행정력을 기울이고 있으며, 생활민원이 많이 발생하



는 공사장 비산먼지 및 건설소음에 대해 현장지도를 강화하여 도심지에서 불가피하게 발생하는 생활불편사항을 최소화하고자 노력하고 있다.

### 오염원 배출시설 현황

(단위 : 개소)

총 계	수질	대기	소음진동	기타수질 오염원	비산 먼지	특정 공사장	유독물	토양오염 유발시설
400	100	29	9	103	39	30	19	71

## 나. 대기오염 관리

### 1) 현 황

공장, 일반사업장의 생산시설 등에서 발생하는 오염물질과 자동차 배기가스, 건설사업장, 도로 비산먼지 등이 오염의 주원인이 되고 있다. 우리구는 대기오염의 지표가 되는 아황산가스(SO<sub>2</sub>), 이산화질소(NO<sub>2</sub>), 일산화탄소(CO), 미세먼지(PM<sub>10</sub>), 오존(O<sub>3</sub>), 납(Pb), 벤젠 등의 환경기준을 유지하기 위하여 노력을 하고 있으며, 대기오염으로 인한 구민의 건강피해를 예방하기 위하여 황사, 여름철 대기중 오존농도와 미세먼지 농도에 대한 예·경보제를 실시하고 있다.

### 오존 농도별 대기 오염 경보 단계

구 분	발령 기준	시 민 행 동 요 령
주의보	오존 농도가 0.12ppm 이상	<ul style="list-style-type: none"> <li>○ 실외활동 자제</li> <li>○ 자동차 운행 자제, 대중교통수단 이용</li> </ul>
경보	오존 농도가 0.3 ppm 이상	<ul style="list-style-type: none"> <li>○ 자동차는 경보발령 대상지역 통행제한</li> <li>○ 유치원, 학교에서는 장외학습 금지</li> </ul>
중대경보	오존 농도가 0.5 ppm 이상	<ul style="list-style-type: none"> <li>○ 유치원, 학교의 휴학실시</li> <li>○ 자동차는 당해지역 통행제한</li> <li>○ 노약자, 어린이, 환자 장외활동 중지</li> </ul>

정부의 연료전환정책에 따라 우리 구는 저유황유 사용지역으로서 사업장에서 발생하는 대기오염물질에 대하여는 배출시설 관리기준에 따라 적법관리하고 있다. 우리 구 사업장의 대부분은 4,5종 사업장으로 전체 사업장의 78.9%를 차지한다.

종별 사업장 현황

계 \ 종별	1종	2종	3종	4종	5종
29	1	1	3	12	12

업종별 사업장 현황

계 \ 업종	금속제조	비금속광물	음식료품	화학제품	기타
29	1	2	1	1	24

## 2) 단속실적

대기배출업소 및 비산먼지 발생사업장에 대해 2010년도에는 127개소를 점검하여 10개소를 적발 행정처분 조치하여 방지시설 및 비산먼지 억제시설을 적정하게 갖추어 조업하게 하는 등 사업장 관리감독에 만전을 기하였다.

## 3) 향후대책

오염물질 다량 배출사업장에 대한 정기 점검을 지속 실시하는 한편 비산먼지 사업장에 대해서는 엄격한 시설기준을 적용함으로써 방지시설의 설치 및 공사방법 개선유도를 통해 생활민원을 최소화하여 대기오염 저감에 최선을 다하고자 한다.

## 다. 수질오염 관리

### 1) 현 황

수질및수생태계보전에관한법률에서는 공공수역에 있어 국민 건강 보호와 생활환경 보전을 위한 환경기준에 따라 수소이온농도(PH), 생물학적 산소 요구량(BOD), 화학적 산소 요구량(COD), 부유물질량(SS), 용존산소량(DO), 총인(T-P), 총질소(T-N)등을 규제하고 있다.

우리 구 수질오염의 대부분은 생활하수로 기인되고 있으며 하수처리장과 연계처리가 되지 않은 일부 하수가 그대로 바다에 유입, 적조발생과 같은 해양 오염 유발 원인이 될 수 있어 이를 개선, 예방하기 위해 감만, 우암, 용당동 일부 지역 생활하수 차집은 연차별로 계획하여 공사 중에 있다. 아울러 하수행정의 목표를 우수와 오수 분리 차집에 두고 신축 공동주택의 경우 건축시점부터 오수를 우수에서 분리 차집 처리하고 있으며 기존 주택에서 배출하는 오수는 점차적으로 우수와 분리하여 차집할 예정이다.

환경보전의식 고취를 위한 시책으로 2006년부터 민간환경감시단을 운영하면서 관내 하천 및 환경관련 점검 시 합동점검을 실시하여 환경에 대한 이해도를 높이고 참여하는 구정을 실현하고 있다.

2010 동천(범일교)수질지표

년/월	BOD(mg/L)	COD(mg/L)	SS(mg/L)	TN(mg/L)	TP(mg/L)
2010	3.74	4.76	6.71	2.29	0.2

폐수 배출업소는 1일 배출량에 따라 1종(2,000m<sup>3</sup>이상), 2종(700m<sup>3</sup>이상), 3종(200m<sup>3</sup>이상), 4종(50m<sup>3</sup>이상), 5종(50m<sup>3</sup>미만)으로 구분하고 있으며, 우리 구 사업장의 대부분인 98%가 5종 사업장으로 분류된다.

규모별 사업장 현황

구 분 계	1 종	2 종	3 종	4 종	5 종
100	1	—	—	2	97

업종별 사업장 현황

구 분 계	세차장	음식료품	비금속광물	금속제조	기타
100	55	1	1	1	42

## 2) 단속실적

2010년 폐수배출업소 100개소를 지도단속 하였으며, 사업장 방류수 78건을 채수, 검사하였으며 그 결과 위반사업장 5개소에 대하여는 행정처분조치하고 시설을 개선하게 하였다.

## 3) 향후대책

수질오염 배출원 관리강화의 일환으로 환경취약지역 위주 수시점검을 강화하고, 취약시간대 특별감시 활동을 강화하는 한편 사업장 배출수 오염 부하량 저감을 위한 방지시설 개선, 업주 및 종사자에 대한 환경교육을 지속 실시할 것이다.

또한 수질오염 사고대비 신속한 방제체제를 구축할 수 있도록 우리 구 하천 및 연안변 배출업소에 오일웬스 40m, 유화제 144kg, 유흡착포 붐 14상자, 기타 방제장비 등을 비치하는 등 유관기관 협조체제 강화로 환경 안전사고 예방에 만전을 기하고자 한다.

## 라. 소음진동 관리

### 1) 현 황

소음은 감각공해로 주민정서 생활에 큰 영향을 미치며 문화수준

향상에 따른 정온한 생활환경 조성이라는 주민의 욕구증대에 따라, 소음문제가 주요 환경민원 발생원으로 자리잡고 있다. 소음의 종류는 송풍기, 단조기 등 기계에서 발생하는 공장소음과 자동차 배기소음, 경적소음 등의 교통소음, 굴삭기 등 건설장비 소음과 이동행상의 확성기 소음이 있다. 이중 교통소음은 차량증가와 도로개설 등의 복합적인 요인들로 인해 상호 마찰이 생기는 경우가 많고 공사장에서 발생하는 생활소음민원은 정온한 환경에 대한 욕구 상승으로 이에 따른 민원제기가 날로 증가하는 추세에 있다.

## 2) 단속사항

주요 소음민원 발생원인 건설사업장 및 생활소음에 대하여 2010년에는 274회 지도단속을 실시하였다.

## 3) 향후대책

소음배출원중 공사장 소음은 공사 시행전에 방음벽, 방음막 설치 등 행정지도와 단속을 병행할 것이며 이동소음 규제지역에 대한 단속을 강화하여 정온한 주거환경이 조성될 수 있도록 조치할 것이다.

## 마. 자동차 배출가스 관리

### 1) 현 황

자동차에서 배출되는 대기오염물질은 사용연료에 따라 달라지는데 휘발유, LPG가스 사용 차량은 일산화탄소(CO), 탄화수소(HC)가 발생하며, 경유사용 차량은 매연, 질소산화물(NOx), 아황산가스(SO<sub>2</sub>)가 발생되어 대기오염의 주범이 되고 있으며 2010년 말 기준 우리 구의 등록 자동차대수는 8만7천대에 달하고 점점 늘어나는 추세에 있어 자동차 배출가스 저감에 최선을 다하고 있다.

## 자동차 배출가스의 인체에 미치는 영향

오염물질명	농 도 (ppm)	폭로시간	인체영향
일산화탄소 (CO)	<ul style="list-style-type: none"> <li>○ 30</li> <li>○ 1,000</li> <li>○ 1,500~2,000</li> </ul>	4~6 1 4~5	<ul style="list-style-type: none"> <li>○ 중추신경 영향</li> <li>○ 두통, 신경과민, 피로,</li> <li>○ 사망</li> </ul>
아황산가스 (SO <sub>2</sub> )	<ul style="list-style-type: none"> <li>○ 0.05이하</li> <li>○ 1~2</li> <li>○ 20</li> <li>○ 100~200</li> </ul>		<ul style="list-style-type: none"> <li>○ 폐적</li> <li>○ 가슴에 압박</li> <li>○ 눈이 자극, 기침이 나옴</li> <li>○ 호흡곤란, 사망위험</li> </ul>
이산화질소 (NO <sub>2</sub> )	<ul style="list-style-type: none"> <li>○ 0.1</li> <li>○ 0.6</li> <li>○ 1~2</li> </ul>	1 2 2.5	<ul style="list-style-type: none"> <li>○ 기도저항, 기관지 수축</li> <li>○ 기도저항 증가</li> <li>○ 적혈구 등이 감소</li> </ul>

## 2) 단속실적

2005. 7. 1일부터 자동차의 배출가스 부분에 대한 정밀검사 제도가 실시됨에 따라 사전예방적 활동에 주력하여 2010년에는 4,323대에 대해 육안감시를 실시하여 그중 매연 과다배출자동차 130대에 대하여 배출가스 자진검사 권고문을 발송하였고, 비디오 점검결과 288대에 시정 안내문을 발송하였다.

## 3) 향후대책

자동차 배출가스에 대한 관심을 유도하고 정기적인 관리를 위하여 월 1회의 무료점검일 지정, 경유 자동차의 매연 발생저감을 위해 주민 환경감시원으로 하여금 매연 과다 배출 자동차에 대한 전화 또는 신고엽서에 의한 신고를 받고 있으며 배출가스 저감장치를 설치하고자 하는 자동차에 대한 부산시 차원의 지원제도도 마련하였다. 또한 차고지, 주차장 등 공회전 제한장소에서의 불필요한 공회전 사용금지 단속 및 홍보를 통한 대기질 개선 노력을 한층 강화하고자 한다.

## 바. 유해 화학물질 관리

### 1) 현 황

화학물질은 산업과 과학기술의 발전에 따라 그 사용량이 날로 증가하고 있으며, 화학물질 성상, 이용목적에 따라 유해화학물질관리법, 산업안전보건법 등 개별 법령에 의거 관리되고 있다. 2010년말 현재 유독물관리법에서 관리하고 있는 748종의 유독물 등은 제조관리시 주의가 요망되며, 유독물 유출시 대량의 인명·재산피해와 환경오염 등 큰 재난이 발생할 우려가 있다.

### 2) 단속실적

우리 구 유해화학물질 취급 사업장은 판매 9개소, 운반 8개소, 사용 2개소 등 19개소가 있으며 이들 업소에 대해 연간 1회에 걸쳐 지도점검을 실시한 바 있으며 유독물 방제장비 비치, 관리상태 점검, 비상연락망 편성 및 사고대비 대책수립 등에 만전을 기하고 있다.

### 3) 향후대책

유독물 취급사업장에 대하여 유독물 유출 등에 대한 사전 관리강화를 수행토록 하는 한편 유독물 사고로 인한 대형사고 예방과 유관기관 연락체계 구축으로 사고 시 피해의 최소화에 적극 노력하고 있다.

#### 유독물사고시비상연락체계

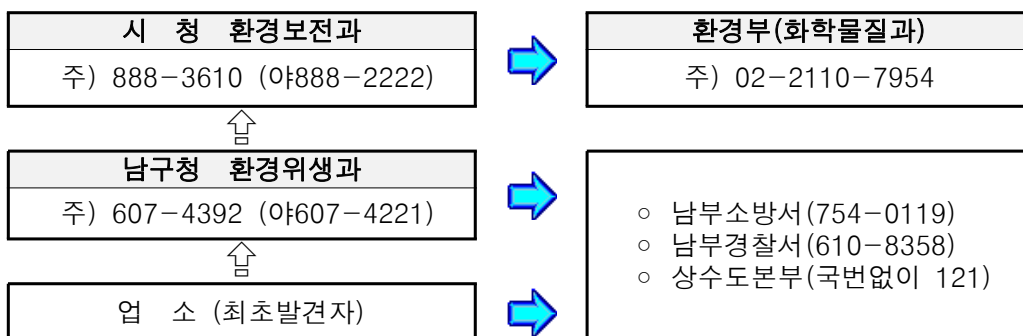

## 사. 환경보전 교육 및 홍보

### 1) 현 황

환경오염물질을 배출하고 있는 사업장의 적정 관리운용을 위하여 사업장마다 사업장 종별에 맞는 환경기술인이 근무하도록 하고 전문교육을 매 3년마다 받게 하고 있다. 또한 환경보전의식 제고의 확산을 위해 주민, 각급 단체에 대한 교육과 언론매체, 각종 홍보물을 통한 홍보활동을 적극적으로 추진하고 있으며 자연환경보전을 위한 자연보호 정화활동도 추진하고 있다.

### 2) 추진실적

2010년도에 배출사업장 환경기술인 34명이 환경보전협회교육을 받았으며, 1사 1하천운동을 추진하여 유니온스틸(주) 등 3개 업소에서 하천정화활동을 분기별로 실시하였다. 아울러 자연생태·환경보전운동의 일환으로 초·중등학교 학생들을 대상으로 오륙도 체험 일일환경학교 운영 및 이기대 반딧불이 관찰, 자연보호헌장 선포기념 정화활동, 물의 날 행사 등을 개최하여 자연환경보전에 대한 의식 확산에 노력하였다.

### 3) 향후대책

환경보전 의식제고와 친환경적인 양성을 위하여 배출사업장 환경관리인 교육 및 자연보호 정화활동, 환경체험 일일학교, 홍보매체를 이용한 홍보 등 적극적인 홍보활동을 추진할 것이다.



## 자연생태 · 환경보전운동 전개(2010년)

행사명	일 자	장소	참여인원
○ 깨끗한 남구 만들기 정화활동	2010년 4월,5월 7월,9월	황령산,신선대,이기대 당곡근린공원,을숙도	100명
○ 세계물의 날 및 자연보호헌장 선포 기념행사 및 정화활동	2010년 3월,10월	이기대, 백운포공원	550명
○ 자연생태체험 그린스쿨 행사	2010년 10월	UN조각공원 잔디광장	154명
○ 반딧불이 관찰, 환경사랑 글짓기 및 사생대회 행사	2010년 6월	이기대수변공원 큰고개쉼터	800명
○ 환경체험 일일학교 운영 및 환경기초시설 견학	2010년 8월	오륙도 등대섬, 고리원자력본부 등	78명
○ 상수도 투어	2010년 3회	덕산정수사업소 등	120명
○ 야생조수 먹이주기	2010년 2월, 12월	황령산	50명

## 아. 환경보전 기본계획 수립

## 1) 계획성격

환경정책기본법 및 남구 환경기본조례에 의한 법정계획으로 남구의 환경보전시책을 계획적이며 체계적으로 추진하기 위하여, 향후 10년에 걸쳐 남구에서 일어날 수 있는 환경관련 문제를 예측하고, 환경관리의 기본 틀을 제시하는 기본계획이다.

## 2) 계획범위

가) 남구 지역의 현황과 특성

나) 지역 및 국제적 환경여건의 변화와 전망

- 2009년을 기준으로 지난 5년간 추인 분석 및 향후 2019년까지의 사회분야 및 환경분야의 변화와 전망 예측

▷ 사회 분야 : 인구, 교통, 산업, 경제, 에너지, 토지이용 등

▷ 환경 분야 : 대기, 수질, 소음진동, 폐기물, 토양, 생태, 공원녹지, 하수도, 유독물, 다중이용시설, 환경정책 및 교육 등

- 다) 환경비전 및 환경보전 목표 설정
- 라) 환경보전 목표를 달성하기 위한 분야별·단계별 사업계획
  - 환경오염원, 환경오염도 및 오염물질 배출량 예측
  - 계획의 목표달성을 위한 부문별 계획
    - ▷ 자연생태계, 경관 등 자연환경의 보전에 관한 사항  
(그린웨이주변 생태조사 병행)
    - ▷ 토양 및 지하수 보전에 관한 사항
    - ▷ 대기환경의 보전, 악취관리, 수질환경, 하수도관리에 관한 사항
    - ▷ 소음·진동·실내 공기질·유독물의 관리에 관한 사항
    - ▷ 기타 지역 환경특성을 반영한 환경관리에 관한 사항
- 마) 공간계획의 수립
  - 환경 친화적 개발계획, 환경부하 저감계획, 환경 복원계획
- 바) 사업의 시행에 소요되는 비용의 산정 및 재원조달 방법

### 3) 추진실적

- 가) 수행기관 : 부산지역환경기술개발센터
- 나) 용역기관 : 2010.2.8 ~ 2010.12.31
- 다) 조치사항 : 관련기관 우편 발송 및 남구홈페이지 게재

## 자. 먹는물공동시설 관리

### 1) 현 황

먹는물관리법 제8조 및 동법시행규칙제2조의 규정에 따라 상시 이용 인구 50인 이상 또는 특히 필요하다고 인정된 약수터 15개소의 먹는물공동시설에 대해 매월 검사를 실시하였으며, 약수터 수질 안내판에 검사결과를 부착하고 있다.

## 수질검사 주기 및 항목

구 분	측정주기	검 사 항 목	측정시기
먹는물 공동시설	분기검사 (9항목)	일반세균, 총대장균군, 분원성대장균군, 암모니아성질소, 증발잔류물, 질산성질소, 과망간산칼륨 소비량, 쉬겔라, 살모넬라	5,7,8,9, 11월
	매년검사 (47항목)	먹는물수질기준 전 항목(소독제 및 소독부산물질 제외)	5월
	자체검사 (5항목)	일반세균, 총대장균군, 분원성대장균군, 쉬겔라, 살모넬라	1,3,4,6, 10,12월

## 2) 추진실적

2010년도에는 매월 수질검사를 실시하여 안내판에 게재 홍보하였고, 시설마다 관리자를 지정하여 주변청소, 정비 등 사후관리에만전을 기하였으며, 약수터시설 보수공사(급수시설 정비, 수질안내판 교체, 수도꼭지 추가설치 등)를 실시하여 주민편의를 증대하였다.

## 3) 향후대책

정기적 수질검사를 실시하여 부적합 요인 발생의 경우는 안내판을 통해 사용을 중지시키고 재검사를 실시하고, 계속 부적합할 시에는 약수터 폐쇄조치나 「사용금지」라는 경고문을 부착하여 사용을 금지토록 할 것이며, 부적합 약수터는 수질개선을 위해 지속적으로 청소, 정비 등 청결상태 관리를 해 나가고 있다.

## 차. 환경오염 저감 시책추진

환경오염물질 배출사업장 및 비산먼지 발생사업장의 환경기술인 교육 및 지도점검을 통하여 사업장 오염물질 무단배출이나 먼지발생을 사전 예방하였으며 생활악취, 생활소음 등 감각공해에 대한 민원 신고에 적극 응대 신속히 처리함으로써 주민생활 불편을 해소하는데 기여하였다.

## 2. 환경개선부담금 과징

환경개선부담금은 쾌적한 환경에서 생활할 수 있도록 탈황시설, 하수처리장 건설 등에 필요한 재원을 오염 원인자가 처리비용을 부담하는 제도로, 이미 다른 선진국에서는 환경세와 같은 준조세로 강도 높게 부과·징수하고 있으며 부과대상은 경유를 사용하는 각종 자동차와 연면적 160㎡이상의 건축물이며 일반주택, 공장, 창고시설 등은 제외된다.

### 가. 부과·징수

환경개선부담금의 부과시기는 매년 3월과 9월, 년 2회 부과되고 납기 마감일은 각각 말일이며 2010년도 우리 구의 환경개선부담금 부과 및 징수실적은 다음과 같다.

2010년도 환경개선부담금 부과·징수 실적

(단위 : 천원)

구분 기별	부 과						징 수			
	계		자 동 차		시 설 물		계		자 동 차	
	건 수	금 액	건 수	금 액	건 수	금 액	건 수	금 액	건 수	금 액
계	59,246	4,017,123	54,409	3,367,058	4,837	650,065	48,383	3,369,439	43,775	2,737,371
1기분	29,903	2,051,068	27,496	1,718,518	2,407	332,550	24,780	1,747,676	22,463	1,422,706
2기분	29,343	1,966,055	26,913	1,648,540	2,430	317,515	23,603	1,621,763	21,312	1,314,665

정 수		체 납						정수율 (%)
시 설 물		계		자 동 차		시 설 물		
건 수	금 액	건 수	금 액	건 수	금 액	건 수	금 액	
4,608	632,068	10,863	647,684	10,634	629,687	229	17,997	84
2,317	324,970	5,123	303,392	5,033	295,812	90	7,580	85
2,291	307,098	5,740	344,292	5,601	333,875	139	10,417	82

### 나. 2011 부과 · 징수 계획

2011년도 1~2기분 환경개선부담금 부과계획은 총 59,246여건, 4,017백만원으로 이중 시설물분은 4,837여건에 650백만원, 자동차분은 54,409여건에 3,367백만원이다. 환경개선부담금 징수율을 높이기 위해 5월과 11월에 독촉고지 및 재산압류 예고통지서를 발부할 예정이며, 체납시 부과물건(소유권 이전시 다른 소유물건)을 압류하여 채권을 확보할 계획이다.

## 3. 공중위생관리

공중위생업소의 위생수준 향상과 질 높은 서비스 제공을 위하여 영업시설과 설비를 생활수준에 맞게 개선하도록 유도하고 종사자의 개인위생과 위생교육을 통하여 서비스의 만족도를 높여 휴식공간으로 친절하고 청결하며 위생적인 이미지를 간직하여 다시 찾는 부산 남구가 되도록 노력하고 있다. 특히 공중위생관리법이 시대흐름에 따라 변화하고 있으므로 변화된 환경이 저변에 잘 안착할 수 있도록 행정의 역할에 역점을 두고 있다.

## 가. 업소현황

## 공 중 위 생 업 소

(단위 : 개소)

업종별 업소수	숙박업	목욕탕업	이용	미용	세탁업	위생 관리 용역	위생 처리업	세척제 제조업
1,130	83	101	148	549	209	36	3	1

## 나. 행정처분현황

(단위 : 개소)

구 분 업종별	점 검 업소수	위 반 업소수	위 반 내 용					행 정 처 분 내 용					
			위생 교육 미필	위생 관리 기준 위반	시설 기준 위반	기타	무신고 영업	경고	영업장 폐쇄	영업 정지	개선 명령	검찰 송치	과징금 (과태료)
계	1,314	53	2	26	-	15	10	18	-	4	16	10	5 (8)
이용업	108	2	-	-	-	2	-	-	-	2	-	-	-
미용업	442	13	2	-	-	1	10	2	-	1	-	10	(1)
숙박업	229	14	-	9	-	5	-	9	-	-	-	-	5
목욕업	223	16	-	16	-	-	-	-	-	1	15	-	-
세탁업	265	6	-	1	-	5	-	5	-	-	1	-	(5)
위생관 리용역	43	2	-	-	-	2	-	2	-	-	-	-	(2)
위생 처리업	3	-	-	-	-	-	-	-	-	-	-	-	-
세척제 제조업	1	-	-	-	-	-	-	-	-	-	-	-	-

( )안은 병과하여 과태료부과처분 된 건수임.

## 4. 식품위생관리

소득증대 · 맛벌이 가정의 증가추세에 따른 외식문화 발달로 식품 위생관리의 중요성이 커지고 있어 식품에 관한 국민의 기대욕구도 한층 높아져 가고 있다. 이런 욕구에 부응하여 식품안전공급체계를 구축함과 동시에 위생수준 향상을 위한 선진 접객영업 문화기반 및 건전하고 청결한 위생업소 조성에 힘쓰고 있다.

### 가. 식품위생업소 현황 (총 4,147개소)

#### 식품접객업소

(단위 : 개소)

업종별 업소수	유형주점	단란주점	일음식점	휴게음식점	제과점 영업	위탁 급식
3,209	58	82	2,670	267	90	42

#### 식품판매 · 운반 · 소분업소

(단위 : 개소)

업종별 업소수	식음 영업	자 동 판매기	유통전문 판매업	식품 소분업	집단급소식 품판매	기타식품 판매업	식품냉동 냉장업
397	5	326	9	30	7	18	2

#### 식품제조 · 가공업소

(단위 : 개소)

업종별 업소수	과자	빵류	어육	면류	가공	도시락	조미 식품	커피	음료 류	장류	절임 식품	기타 식품
34	7	4	2	1	6	2	5	2	1	2	1	1

#### 즉석판매제조가공업소

(단위 : 개소)

업종별 업소수	과자류	식육 제품	어육 제품류	두부류	식용유지	김치절임 식품류	조미 식품	기타 식품류
345	71	56	10	9	45	32	24	98

## 집단급식소 현황

(단위 : 개소)

대상별 업소수	산 업 체	학 교	유치원 어린이집	병 원	기 타
162	18	52	54	10	28

## 나. 모범업소 지정 관리

위생관리 상태 등이 우수한 업소를 모범업소로 지정, 관리하여 안전한 식품 공급 및 위생수준 향상을 기함은 물론 여타 업소에 파급하여 음식물 쓰레기 줄이기 및 반찬 가지 수 줄이기 운동 전개 등의 자율실천을 유도하기 위해 시행하고 있으며, 우리 구는 총39개 업소가 지정되어 있다. 이들 업소에 대하여 위생검사를 면제하고 각종 행사로 인한 모임이 있을 시에는 적극 권장 안내하는 한편 위생용품 지원, 모범음식점 표지판 부착 등 행정적 지원을 해주고 있다.



## 2010년도 모범음식점 지정 현황

연번	업소명	소재지	주메뉴	연번	업소명	소재지	주메뉴
1	하동 곱창구이	감만1동 187-9	곱창	21	상하이궁	대연5동 292-17	자장면
2	대박식당	대연1동 1729-5	생갈비	22	남부산 밀면전문점	대연6동 1600-167	밀면
3	미송	대연1동 1753-11	생선회	23	명가메기 매운탕	대연6동 1761-4	메기매운탕 ,김치찌개
4	미정아구찜	대연1동 867-15	아구찜	24	우일 숯불왕갈비	문현1동 127-59	소숯불갈비 ,돼지갈비
5	부자집식당	대연1동 882-2	한정식	25	유정식당	문현1동 61-26	아구찜
6	명동 닭한마리	대연2동 1764-4	등심, 돼지갈비	26	샤브티쓰리	문현4동 253-6	샤브샤브
7	운현궁	대연3동 10-2	샤브샤브	27	양산식당	문현4동 351-7	곱창
8	초원복국	대연3동 18-8	복국	28	친구의곱창	문현4동 866-12	곱창
9	백두한정식	대연3동 314	한정식	29	청호집	용당동 554-2	선지국
10	이바둑 감자탕 대연점	대연3동 55-1	감자탕	30	남경춘	용호1동 176-30	자장면
11	부산복국 부산삼계탕	대연3동 561-1,2	복국	31	누룽지	용호1동 206	삼겹살, 돼지갈비
12	향토집 굴국밥	대연3동 561-1,2	굴국밥	32	오륙도횃집	용호1동 370-21	생선회
13	여여재	대연3동 569-18	헛제삿밥	33	통뼈감자탕	용호1동 395-16	감자탕
14	강림중국관	대연3동 67-18	깐풍기	34	황서방갈비	용호1동 395-49	갈비살
15	라리에또 화덕피자	대연3동 68-24	피자, 파스타	35	대복집	용호1동 83-1	아구찜, 복국
16	아웃백 스테이크하우스	대연3동 74-20	스테이크	36	골목집	용호2동 532-47	돼지갈비
17	금호정	대연4동 724	통갈비	37	다소곰바보갈비 바보아구찜	용호3동 84-5	감자탕, 양념돼지갈비
18	돈까스가 맛있는집	대연4동 950-12	돈까스	38	그린 피그갈비	용호4동 555-73	돼지갈비, 삼겹살
19	세미아구찜	대연5동 1463-17	아구찜	39	신선음식점	우암2동 189-3	생선회
20	제일집	대연5동 281-56	갈비탕	-	-	-	-

## 다. 국민건강 위해식품 근절

대형마트, 수퍼마켓, 문방구 및 전통시장에서 유통되고 있는 국민 다소비 식품 등을 위주로 중점 관리하고 있다.

특히 부정·불량식품의 제조·가공과 유통판매점에서의 불법유통을 방지하기 위하여 소비자 식품위생감시원과 합동으로 어린이 기호식품 판매업소에 대하여 집중적으로 점검하고 있다. 아울러 유통식품에 대한 지도 점검결과 16개의 위반업소를 적발하여 4개 업소는 영업정지, 8개소는 시정, 3개 업소는 과태료 처분하여 부정·불량식품이 유통되지 않도록 하였으며, 세부 실적은 아래와 같다.

### 2010 국민 다소비 식품 수거검사

(단위 : 건)

수거검사	검 사 결 과		부적합률(%)
	적 합	부 적 합	
454	454	0	0

### 2010 집중관리 업소 수거검사

(단위 : 개소)

대 상 업소수	점 검 업소수	가 검 물 수 거 검 사				검 사 결 과	
		계	도 마 주	음용수	기 타	적 합	부적합
202	503	222	66	31	125	222	-

### 2010 식품제조·가공업소, 판매업소 등 단속 실적

(단위 : 개소)

업 소 수	점 검 업소수	위 반 업소수	위 반 내 역				조 치 내 역				무신고	검찰 송치
			시설 위반	표시 위반	위생 교육	기타	폐쇄	영업 정지	시정	과태료		
774	620	16	0	3	1	12	1	4	8	3	1	1

## 5. 위생감시

### 가. 식품접객업소 퇴폐·변태영업 지도 단속

각종 퇴폐·변태영업을 근절시켜 나가 건전한 접객문화가 정착되고 있으나 극히 일부 업소에서 음성적으로 퇴폐·변태영업을 일삼고 있어 이에 대한 중점 단속을 실시하고 있다. 특히 대학가 주변에서 청소년에게 주류 판매, 호객행위 등이 발생하고 있어 이에 대한 철저한 단속이 지속적으로 필요하다고 판단되며, 2010년 추진실적은 다음과 같다.

#### 2010년 식품접객업소 지도단속 실적

(단위 : 개소)

점검업소수	위 반 내 용					조 치 내 용						무신고	검찰송치
	계	시설기준	퇴폐변태	청소년주류제공	기타	허가취소	영업정지	시설개수	시정	과태료	과징금		
2,755	56	6	3	10	37	3	28	3	8	10	4	33	38

※ 단속대상 : 유흥주점, 단란주점, 일반음식점, 휴게음식점, 제과점, 위탁급식업

### 나. 집단급식소 위생 등 식중독 예방 관리

최근 연중 발생하고 있는 식중독 예방 및 조기발견을 위하여 관내 162개소의 집단급식소 및 2개소의 도시락제조업체, 33개소의 대형음식점(뷔페 포함)에 대하여 음용수, 식품용기, 음식물 수거검사, 종사자건강진단여부와 보존식 관리, 식재료 보관실태 등 위생관리실태를 수시로 점검하고 있으며, 특히 하절기 식중독 예방을 위하여 매년 5월1일부터 10월 31일까지 토, 일, 공휴일은 오전9시부터 오후6시까지, 평일은 저녁8시까지 식중독발생시 신속히 대처하기 위하여 관련 부서 합동으로 비상근무를 실시하고 있다.

## 제3절 청소행정

### 1. 쓰레기 처리

#### 가. 기본현황

'95년 1월 1일부터 쓰레기처리 종량제의 시행은 생활쓰레기의 발생량을 줄이고, 쓰레기 재활용을 통한 자원화를 가져와 제도적인 정착을 가져왔다.

우리 구에서는 2002. 9. 1.부터 문전수거제 실시, 2005. 3월 음식물쓰레기 전용용기 전환 등을 통하여 생활쓰레기의 수집·운반체계를 한 단계 더 개선하였으며 생활폐기물 수집·운반 민간 위탁 처리를 통하여 주민들의 배출 편의를 제공하고 폐기물 처리에 따른 비용 등 예산절감을 도모하고 있다.

2010 쓰레기 처리 형태 및 처리량

(단위 : 톤)

구 분	총처리량	소 각	매 립 (공공용)	음식물	재활용	기 타 (대형폐기물등)
연 간	48,925	17,402	6,606	16,646	7,360	911
1일발생량	134	47.7	18.1	45.6	20.1	2.5

소득증대에 따라 생활쓰레기 발생량은 증가하여 왔으나, 생활쓰레기의 제도적인 분리배출 시책과 적극적인 쓰레기 감량 및 자원재활용 운동을 추진하여 쓰레기 처리 문제를 해소하고 있다. 또한 대형폐기물의 처리는 주민불편이 없도록 민간대행 수거체계로 운영하고 있다.

## 수거처별 쓰레기 연간 수거량

(단위 : 톤)

구 분		합 계	구직영	보수산업	우성물산	경인산업 태양산업
계		48,925	4,909	25,245	17,989	782
일 반 쓰레기	일반쓰레기	20,446	—	11,735	8,711	—
	공공용쓰레기	2,726	2,726	—	—	—
	소계	23,172	2,726	11,735	8,711	—
음식물 쓰레기		16,646	—	9,806	6,840	—
재활용품		7,360	2,054	3,173	2,133	—
연탄재		836	—	531	305	—
폐목재		129	129	—	—	—
대형폐기물		782	—	—	—	782

2010년도에는 음식물쓰레기 감량 공동주택에 대한 인센티브 지급, 쓰레기 감량 홍보물 제작 및 주민 홍보 교육, 재활용 홍보교실 및 자원화시설 체험단 환경투어 등을 실시하여 쓰레기 감량에 대한 주민 의식을 전환시켜 전년 대비 2010년도 쓰레기 1일 배출량을 4.4톤 감소하는 효과를 거두었다.

## 전년 대비 쓰레기 1일 배출 및 수거 처리량 현황

(단위 : 톤)

구 분	인구수 (세대수)	배출량 (계)	소 각	매 립 (공공용)	음식물	재활용	기 타 (대형폐기물등)
2009년	297,953 (110,473)	138.4	50.8	17.2	48.8	19.2	2.4
2010년	298,458 (113,426)	134	47.7	18.1	45.6	20.1	2.5
증감량	505 (2,953)	△4.4	△3.1	0.9	△3.2	0.9	0.1

우리 구의 쓰레기를 신속하고 위생적으로 처리하기 위하여 다음과 같이 인력과 장비를 보유하고 구민생활의 편의 증진을 위하여 최선의 노력을 다하고 있다.

### 인력과 장비

구 분	인 력 (명)						장 비 (대)			
	청 소 인 부					운전원	청 소 차			지도차
	계	상차	가로	선별	기타		계	대형	중형	
계	222	33	68	6	115	30	48	40	8	3
직 영	85	5	64	5	11	5	7	5	2	3
위 탁	143	28	—	—	92	23	41	35	6	—

구청의 청소장비 중 차량은 총 10대로 간선로변 모래 및 미세먼지물청소차량 1대, 재활용품 운반 수거 1대, 가로청소 및 공공쓰레기처리운반 4대, 음식물쓰레기 수거용기세척 1대, 환경순찰 및 무단투기 단속용 차량으로 3대를 운영하고 있으며, 위탁대행업체에서는 음식물쓰레기 수거전용차량 8대를 제외하고 나머지 33대는 쓰레기 수집·운반에 사용하고 있다.

### 쓰레기 민간위탁 지역 현황

업 체 명	소 재 지	위 탁 지 역
계		19개동
(자)보수산업	대연1동 977-3	대연3,용호1,2,3,4,용당,감만1,2,우암1,2동
(주)우성물산	대연3동 649-14	대연1,2,4,5,6,문현1,2,3,4동

생활쓰레기 수집·운반 민간위탁은 처음에는 일반주택 지역만을 위탁처리하여 왔으나, 2001년부터 공동주택 음식물쓰레기 분리수거를 위하여 일반주택지역과 공동주택일부를 포함하여 민간위탁을 확대하였다.

일련의 작업이나 공사현장에서 발생하는 5톤 이상 폐기물은 사업장폐기물로 분류되며, 처리방법은 배출자 스스로 처리하거나 일정 자격을 갖춘자에게 위탁하여 처리하여야 하며, 이때 폐기물별 수집·운반·보관·처리 등의 기준을 준수하여야 한다.

폐기물 처리업체 현황

구 분	기 업 명	위 치	처리대상 폐 기 물	주요장비
수집·운반업	(자)보수산업	대연1동 977-3	생활폐기물	차량 26대
"	(주)우성물산	대연3동 649-14	생활폐기물	" 16대
"	경인산업	감만1동 254-68	대형폐기물	" 6대
"	태양산업	대연3동 239	대형폐기물	" 6대
"	황령기업	대연3동 201	건설폐기물	" 3대
"	현대덤프	대연3동 251	건설폐기물	" 7대
"	청룡산업	대연3동 239	건설폐기물	" 6대
"	거창기업	문현4동 1219-1	건설폐기물	" 4대
"	(주)동양통운	용당동 100-8	사업장배출시설 설계 폐기물	" 3대
"	(주)무흘	용당동 100-7	사업장배출시설 설계 폐기물	" 3대

※ 중간처리업·최종처리업에 대한 허가사항은 없음.

## 나. 쓰레기 종량제 정착

'95. 1월부터 도입된 쓰레기 종량제는 쓰레기 양을 줄이고, 재활용품의 분리배출을 촉진하기 위하여 쓰레기를 봉투에 담아 배출토록 한 제도로써, 시행결과 매립·소각되는 쓰레기는 줄고 재활용품 수거량은 증가하였다. 또한 그동안 일반쓰레기로 분류되었던 쓰레기 중 재활용 종류를 확대하여 자원 재활용을 추진하고 있다.

## 1) 추진성과

쓰레기종량제 봉투는 각 통별 1~2개소의 봉투판매소를 지정·관리하여 주민들이 구매에 불편함이 없도록 추진하고 있으며, 각 동별 새마을금고를 중간배부처로 지정, 민간위탁하므로 봉투공급이 원활하게 이루어지도록 노력하고 있다. 또한 2010년 10월부터는 대형유통업체를 중심으로 1회용 비닐쇼핑백 판매를 중단하고 물건을 담은 후 종량제봉투로 사용할 수 있는 재사용 봉투를 판매하여 환경오염 방지와 자원절약에 앞장서고 있다.

## 연도별 쓰레기봉투 규격별 판매단가 추이

(단위 : 원)

연도별	2ℓ	3ℓ	5ℓ	10ℓ	20ℓ	30ℓ	50ℓ	75ℓ	100ℓ
2004	100	140	220	420	810	1,280	2,090	3,140	4,180
2005	100	140	220	420	810	1,280	2,090	3,140	4,180
2006	-	-	220	420	810	1,280	2,090	3,140	4,180
2007	-	-	220	420	810	1,280	2,090	3,140	4,180
2008	-	-	220	420	810	1,280	2,090	3,140	4,180
2009	-	-	220	420	810	1,280	2,090	3,140	4,180
2010	-	-	220	420	810	1,280	2,090	3,140	4,180

## 연도별 쓰레기봉투 판매 현황

(단위 : 매)

연도별	계	2ℓ	3ℓ	5ℓ	10ℓ	20ℓ	30ℓ	50ℓ	75ℓ	100ℓ
2004	5,273,381	24,350	846,281	635,450	1,922,771	1,249,160	299,180	198,678	33,251	64,260
2005	3,258,132	1,850	70,950	241,000	1,476,800	983,600	230,800	172,839	26,250	54,043
2006	3,246,070	-	-	236,480	1,574,000	965,720	219,300	173,420	22,770	54,380
2007	3,317,496	-	-	288,146	1,630,085	928,450	212,093	180,879	21,798	56,045
2008	3,317,400	-	-	306,750	1,631,760	910,260	213,120	178,628	20,106	56,776
2009	3,202,064	-	-	348,953	1,568,009	841,155	210,272	162,320	17,150	54,205
2010	3,307,164	-	-	433,500	1,619,494	821,125	199,731	164,010	14,480	54,824



## 2010년도 쓰레기봉투 판매량 및 판매금액 현황

(단위 : 매, 천원)

구 분	총계	5ℓ	10ℓ	20ℓ	30ℓ	50ℓ	75ℓ	100ℓ	판매금액
대연1.3동새마을금고	455,703	72,950	179,580	105,600	38,550	40,300	5,025	13,698	352,834
대연 새마을금고	212,800	34,900	97,400	50,650	15,900	10,450	640	2,860	134,055
대연5동새마을금고	202,200	32,000	86,350	50,600	15,950	11,200	2,120	3,980	139,250
대연6동새마을금고	60,280	4,850	27,900	17,300	5,250	3,300	360	1,320	43,285
남부산농협옹호지점	1,265,750	173,250	655,400	308,350	62,450	46,600	2,720	16,980	754,043
용당동새마을금고	73,640	9,300	37,200	14,950	5,400	5,250	140	1,400	49,621
감만1동새마을금고	121,900	4,750	60,650	34,600	10,800	7,300	540	3,260	91,006
감만2동새마을금고	181,281	5,700	110,314	54,275	3,921	6,350	65	656	103,708
우암1동새마을금고	89,300	12,050	42,700	22,100	5,950	4,400	580	1,520	58,373
우암2동새마을금고	53,180	9,400	24,150	12,650	4,200	2,250	50	480	31,910
문현1동새마을금고	127,390	15,650	58,900	33,200	10,050	6,750	560	2,280	85,836
문현동 새마을금고	161,510	15,800	89,350	43,550	6,210	4,810	440	1,350	93,154
문현3동새마을금고	209,670	33,450	106,900	48,300	7,900	9,400	520	3,200	125,195
문현4동새마을금고	92,560	9,450	42,700	25,000	7,200	5,650	720	1,840	65,519
계	3,307,164	433,500	1,619,494	821,125	199,731	164,010	14,480	54,824	2,127,789

## 2) 쓰레기 무단투기 단속

쓰레기종량제가 정착되어감에 따라 종량제 봉투를 사용하지 않고 배출하는 문제점 등은 점차 개선되어가고 있으나, 일부 취약지역의 상습적인 무단투기는 지속되고 있으며, 이러한 행위의 근절을 위하여 우리 구는 감시카메라 27대를 설치하고 상설 단속전담반을 운영하고 있으며 2011년에는 감시카메라를 신규로 3대 추가 설치 예정이다. 또한 설·추석 등 명절과 행락철에 많은 사람들이 모이는 백운포, 이기대, 천주교묘지, 황령산 등에도 집중단속을 실시하고 있다.

## 2010 쓰레기 무단투기 단속실적

(금액 : 천원)

구 분	계	무단투기	무단소각	운반장비를 이용 무 단 투 기
단 속 건 수	354	351	2	1
과태료 부과	31,938	31,278	180	480

종량제의 완전 정착을 위해서는 무엇보다도 주민들의 적극적인 협조가 있어야 하는 만큼 앞으로도 주민계도와 단속을 적절히 병행하여 나갈 계획이다.

## 다. 불결지 청소

쓰레기 수거 후 기동청소를 적기에 실시하여 깨끗한 환경을 유지하고 있으며 구청 차량 2대를 활용하여 쓰레기 투기지역이나 방치지점에 대하여 즉시 수거하고 있으며 환경미화원의 근무방법을 개선하여 06:00~08:00와 13:00~16:00까지는 주요간선도로에 가로청소를 실시하고, 09:00~12:00까지는 이면도로 및 동별 불결지청소를 담당토록 하여 관내 청결유지에 노력을 기울이고 있다.

## 연도별 무단투기 쓰레기 수거 현황

(단위 : 톤)

연 도	2004	2005	2006	2007	2008	2009	2010
수 거 량	1,810	2,083	1,644	2,486	2,533	3,248	2,726

## 라. 폐기물처리업소 및 배출사업장 지도·점검

환경오염을 예방하고 쾌적한 환경보전을 위하여 우리 구 관내 폐기물 처리업소 및 배출사업장에 대한 지도·점검을 통하여 폐기물을 적정처리토록하고 폐기물의 감량화에 최선을 다하고 있으며 그간 사업장 지도·점검 결과는 다음과 같다.

## 2010 폐기물처리업소 및 배출사업장 지도·점검 결과

구 분	점검업체수	위반내역	조치내역
계	362	—	—
배출사업장	349	—	—
처리사업장	10	—	—
재활용신고사업장	3	—	—

## 2. 오수·분뇨 처리

## 가. 오수·분뇨시설 관리

일반 주택과 각종 건축물에서 배출되는 오수와 분뇨를 정상적으로 정화하여 수질오염 방지는 물론 더 나아가 자연환경 및 생활환경 보전에 이바지 하고자 시설관리 및 지도·점검에 최선을 다하고 있다. 특히, 오수처리시설 및 정화조 현황을 전산화하여 과학적, 체계적으로 관리하고 있으며 관리자 전원을 대상으로 분기 1회 관리방법 등에 관한 교육을 실시하여 오수처리시설이 정상 관리될 수 있도록 만전을 기하고 있다.

## 오수처리시설 및 정화조 전산화 관리 현황

(단위 : 기)

계	오 수 처 리 시 설			정화조	비 고
	계	100t이상	100t미만		
24,014	462	87	375	23,552	※ 재래식화장실 미포함

## 오수정화시설 및 정화조 청소현황

(단위 : 기, m³)

시 설 수			청 소 량	비 고
계	오수정화 시설	정 화 조		
24,014	462	23,552	101,968.15	※재래식화장실 미포함

## 연도별 오수처리시설 점검지도 결과

(단위 : 기,천원)

연도별	점검기수	점 검 결 과		부적합관리자 처분		비고
		적 합	부적합	개선명령	과 태 료	
2004	340	316	24	21	24/15,600	
2005	350	315	35	28	35/8,000	
2006	299	279	20	19	20/15,100	
2007	235	214	21	21	20/19,400	
2008	260	248	12	12	12/16,000	
2009	244	239	5	5	5/5,700	
2010	229	225	4	4	4/3,120	

## 나. 분뇨 수거운반 및 정화조 청소업체 관리

분뇨 수거운반 및 정화조 청소업체 3개소에 대해 연 2회 오수처리시설 및 정화조 청소실태, 청소요금징수 실태, 인력 및 장비 관리 실태, 각종 민원사항 처리 등에 관해 지도·점검을 실시하여 주민들에게 불편이 없도록 최선을 다하고 있다.

## 분뇨수집 · 운반업체 현황

구 분	업 체 명	청 소 지 역	연 락 처	대 표 자
분뇨수거 운반업 (재 래 식)	남부위생(주)	남 구 전 역	631-4195 644-7803	양 범 준
정화조 청소업체	남구정화(주)	남 구 전 역	622-4027 622-4028	신 경 복
정화조 청소업체	대연정화(주)	남 구 전 역	632-4689 632-4690	송 영 준

## 다. 공중·공동 화장실 관리

### 1) 공중화장실 관리

공중화장실 26개소에 대해서는 분기1회 공중화장실 종류별 소관 부서 담당자가 노후·파손시설 방치상태 및 매일 청소, 소독 등 청결 관리 상태, 사용자 편의시설 설치 상태, 사용자 주의문 등 각종 표시 상태 등의 관리실태를 점검하여 이용 주민들의 불편이 없도록 하고 있다.

#### 공중화장실 현황

(단위 : 기)

계	공원·유원지	체육시설 내	기타
26	14	12	0

### 2) 개방화장실 관리

전 관공서 및 유관기관, 다중이용시설, 대로변주유소, 대형건물 등의 화장실 138개소를 개방하여 남구를 찾는 외래객 및 이용 주민들이 화장실을 이용시 불편함이 없도록 입구 표지판정비(부착) 및 화장실 개·보수, 화장지, 비누 등의 편의용품 비치와 화장실 악취 제거 약품설치, 1일 1회 이상 청소 등으로 이용 주민들의 편의를 제공하고 있다.

#### 개방화장실 현황

(단위 : 기)

총계	민 간					공공기관 및 다중이용시설						
	소계	주유소	빌딩상가	병원	기타	소계	동,도서관	구청보건소	유관기관	우체국	학교	지하철역
138	36	24	3	5	4	102	19	2	12	1	62	6

### 3) 공동화장실 관리

우리 구 관내에 설치된 41개 공동화장실에 대하여 노후·파손시설 및 청소, 소독 등 청결 관리여부 등을 수시 점검하여 이상 발견 시 즉시 보수하여 화장실 문화개선 및 주민생활환경 개선에 크게 기여하였다.

공동화장실 현황

동 별	설 치 수 (개소)	이 용 현 황 (세대/명)	변 소 형 태	
			재래식	수세식
계	41	572 / 1,444	3	38
감만1동	1	18 / 23		1
감만2동	2	16 / 56		2
우암1동	9	60 / 165	2	7
우암2동	13	231 / 512	—	13
문현2동	16	247 / 688	1	15

## 3. 쓰레기 감량 및 자원재활용 운동 추진

쓰레기 감량 및 자원재활용 운동의 생활화로 근검절약하는 건전한 주민 의식 확립과 환경을 중시하는 환경보전 의식을 함양시킬 수 있도록 우리 구에서는 재활용품의 원활한 처리를 위한 재활용품 선별장 운영, 음식물쓰레기 자원화사업 확대 추진, 생활쓰레기 근원적 발생 억제 추진 등의 각종 시책을 펼쳐 온 구민의 적극적인 참여와 협조를 바탕으로 2010년도에 1일 평균 20.1톤의 재활용품을 분리수거하는 실적을 올렸다.

“1회용품 사용규제” 제도의 실효성 확보와 정착을 위하여 위반율이 높은 업종 및 위반사항을 중점 점검 하여 1회용품 사용을 억제함으로써 자원의 절약과 쓰레기의 발생량을 근본적으로 줄이고자 하며, 재활용 품목을 보다 더 확대하는 등 쓰레기를 줄이기 위한 시책을 지속적으로 펼쳐나갈 계획이다.

### 가. 재활용품의 분리수거체계 강화

재활용품 분리수거 조기정착을 위하여 매주 월·수요일을 재활용품 수집의 날로 지정·운영하고 있으며, 월요일은 종이류, 플라스틱류, 비닐봉투 등을, 수요일은 캔·고철류, 유리병류, 의류, 스티로폼류 등을 수집하여 가정의 재활용품 분리배출을 활성화하고 있다.

또한 재활용품의 올바른 분리배출 정착을 위하여 재활용품 분리배출 요령 홍보물을 제작하여 전 세대에 배부하였으며, 특히 종이팩, 폐건전지, 폐형광등을 집중적으로 수거하여 재활용품 수집 실적을 증대시켰으며 재활용품 수집 실적은 다음과 같다.

연도별 재활용품 수집실태

(단위 : 톤/백만원)

연도별	계	폐 지 류	합성수지류	고 철 류	병 류	기 타
2004	4,280 132	1,761 79	1,175 50	1 0	1,288 0	55 3
2005	4,745 175	1,910 70	1,221 95	8 1	1,425 0	181 9
2006	5,554 135	1,917 52	1,601 65	2 1	1,909 0	125 17
2007	6,056 187	2,028 88	1,304 91	36 3	1,744 0	944 5
2008	6,152 327	1,730 172	2,917 150	21 3	1,457 0	27 2
2009	7,009 176	1,660 81	3,278 93	23 1	2,022 0	27 1
2010	7,360 277	1,914 162	3,423 113	12 1	1,985 0	26 1

### 나. 음식물쓰레기 자원화(퇴비화) 추진

2005년 3월 1일부터 음식물쓰레기의 직매립금지로 인해 음식물쓰레기를 자원화하고, 환경보존을 위해 기존 매립되던 음식물쓰레기를 퇴비화 및 가축사료로 재활용하기 위해 전용봉투에서 전용용기로 전환하여 음식물쓰레기의 분리 배출을 정착화 하였다.

음식물쓰레기 발생량은 2006년 17,568톤, 2007년 16,592톤, 2008년 17,479톤, 2009년 17,802톤의 쓰레기가 발생하였고, 처리비는 2005년 8억, 2006년 9억, 2007년 10억, 2008년 11억 6천만, 2009년 11억 6천만, 2010년 10억 8천만원의 예산을 투입하여 자원을 재활용 처리하였다.

음식물쓰레기 발생억제를 위해서 생활쓰레기 줄이기 홍보전단을 각 세대에 배부하였으며, 20세대 이상 공동주택을 순회하면서 요일별 배출쓰레기 안내 스티커 제작, 초등학교 방문 홍보교실 운영, 자원화 시설 체험단 환경 투어 실시 등으로 주민홍보 및 교육을 실시하였으며 음식물쓰레기 10%줄이기 시범아파트를 선정하여 음식물쓰레기 줄이기 운동에 주민들이 적극 동참하도록 하였다.

앞으로 음식물쓰레기 배출량을 줄이고, 분리배출을 정착화하기 위해 주민홍보 교육과 폐기물처리시설 견학을 지속실시할 계획이며, 감량의무사업장에 대해서도 년 2회 지도점검을 실시하는등 감량의무 이행에 대한 지도·점검을 강화할 계획이다.

#### 4. 재활용품 선별장 운영

우리 구에서는 재활용품의 선별·압축·보관 및 공공쓰레기 집하, 청소 차량 차고지, 유사시 다량 발생쓰레기 야적 등을 위해서 '02. 10. 1. 남구 용호동 895-3번지 외 2필지에 재활용품 선별장을 설치·운영하고 있으며, 총 부지 7,662㎡, 건물 5개 동 1,087.5㎡ 규모에 다목적 압축기 1대, 비닐 압축기 1대, 지게차 2대, 계량대 1대, 스티로폼 감용기 2대 등의 장비를 설치하고 환경미화원, 공공근로 참여자 등 1일 평균 23명의 인력을 투입하여 재활용품 선별작업을 실시하고 있다.



## 제4절 지역경제

### 1. 지역경제

#### 가. 지역경제 현황

부산광역시의 동남부에 위치한 우리 구는 해안선을 따라 임항시설이 산재해 있어 공업 입지 여건은 양호한 편이나 도시계획 상공업 지역은 전체 면적 26.77km<sup>2</sup> 대비 16.7%인 4.47km<sup>2</sup>를 차지하고 있어 가용용지가 협소하여 공업 투자를 유치할 근원을 제공하지 못하고 있다. 우리 구 소재 기업체의 규모별 업종별 실태를 살펴보면 철강, 섬유, 신발, 기계, 전자 등이 주종을 이루고 있으며, 종업원 300인 이하의 중소기업이 전체의 99%를 차지하고 있어 규모의 영세성을 벗어나지 못하고 있다. 이로 인해 노동집약적인 경공업 위주 산업의 취약성과 함께 영세화, 과밀화를 가져왔으며 대단위 공동주택 건립과 컨테이너 전용도로의 개통 지연 등으로 심각한 교통체증은 지역경제 발전의 저해 요인이 되고 있다.

남구 지역경제 비중

구 분	단 위	부산시	남구	비중(%)
인구	명	3,554,714	298,458	8.4
공장등록	개소	8,138	122	1.5
종업원수	명	155,449	2,949	1.9

그러나 앞으로는 경제의 국제화, 고속화, 소프트화, 정보화 등이 급속히 진전될 것이 예상되며, 금융·보건업, 정보, 서비스업, 무역업 등을 개발·육성하여 산업구조의 안정성과 정착성을 추구하고, 지속적으로

발전하는 기계, 금속, 장비 공업을 지원하고 기술, 두뇌, 자본집약적인 첨단정보산업 개발에 노력해야 할 것이다. 이를 위해서는 지역산업 정보화의 적극 추진과 중소기업의 육성 방안에 대해 심도깊은 연구와 지원이 있어야 할 것이다.

### 나. 지역물가 안정

2010년 소비자물가는 기상악화 등으로 9~10월에 농산물 가격이 급등하면서 지수상 10월에 4.3%까지 상승하였으나, 그 이후로 상승세가 둔화되어 연간 물가목표 범위의 중간수준인 3.1%선을 유지하였으며 공공요금 인상 억제, 취약시기 물가안정대책, 물가안정분위기 조성 시책추진 등 물가안정에 노력하였다.

우리 구에서는 지역물가 안정을 위하여 현장 중심의 지도·점검 활동을 강화하고, 물가모니터를 활용하여 관내 개인서비스요금 및 주요생필품 가격 동향을 조사, 비교 분석하여 가격정보를 홍보함으로써 소비자의 선택기회를 확대하고 자율적인 가격 안정을 유도하였다.

### 최근 5년간 소비자물가 상승률

(단위 : %)

구 분		2006	2007	2008	2009	2010
소비자 물가	전국	2.4	2.5	4.7	2.8	2.9
	부산	2.4	2.4	4.8	3.0	3.1

### 2010 물가안정 지도·점검 실적

지도점검실적		행정처분	적발 및 조치사항(단위 : 천원)				
횟수/ 인원	점 검 업소수		계	가격 위반	가격 미표시	원산지 미표시	허위 표시
25/109	623	건 수	20건	—	7건	11건	2건
		과태료 등	550	—	시정	550	고발

### 다. 대규모점포, 전통시장 관리

우리 구 관내 대규모 점포 3개소, 전통시장은 13개소로 상설 영업하고 있으나 유통시장 개방에 따른 대형 점포의 할인판매 경쟁, 컴퓨터 및 통신기술의 발달로 인한 전자상거래 확산 등으로 판매형태가 다양화, 현대화 되어가고 있는데 비해 전통시장은 전근대적인 상거래 관행에 의지하고, 낙후된 시설, 점포의 개별 분양으로 인한 복잡한 이해관계, 자본의 영세성 등으로 대형화, 현대화 추세로 급변하는 유통환경에 편입되지 못하고 있어 점점 그 입지가 좁아지고 있다.

그러나 전통시장이 가지고 있는 입지적 유리성, 고정고객 확보 용이 등의 장점을 최대한 살려 시장 활성화 방안을 모색하고자 전통시장 활성화 사업을 실시하여 편의시설 확충 등으로 깨끗한 환경을 조성하고, 고객유치로 시장 경쟁력 높이기에 노력하였고, 시장별 특성품목 육성, 빈점포 이용 바자회 개최, 농산물 직거래 장터 운영 등으로 전문화 및 특화시장으로의 육성시책을 추진하고 있다.

2010년 현재까지 전통시장 시설개선사업 및 경영혁신화 지원 사업의 현황은 아래와 같으며 향후 지속적으로 전통시장 상권 활성화를 위해 기반시설 확충 등을 적극 지원할 계획이다.

#### 대규모점포, 전통시장 현황

대규모점포(시장)수				매장면적 (㎡)	점포수 (개)	비고
계	공 설	사 설				
		대규모점포	전통시장			
16	—	3	13	60,628	1,675	

## 전통시장 시설개선사업 현황

(단위 : 백만원)

시장명	년도	사업내용	계	지 원 액			자부담	비고
				소계	국비	시비		
계			4,032.8	3,515.9	2,082.2	1,433.7	516.9	
용호시장		소 계	3,208.0	2,813.6	1,822.4	991.2	394.4	
	2002	전기, 소방, 도색 등	74.0	51.0	-	51.0	23.0	소규모
	2003	가건물 정비, 전기·소방·가스 등	280.0	224.0	140.0	84.0	56.0	시설
		천장, 바닥, 간판, 생선부 정비 등	300.0	240.0	150.0	90.0	60.0	시설
	2004	방송·환풍시설, 전기, 화장실 개보수	141.0	126.9	84.6	42.3	14.1	시설
	2005	주차장 증설 등	1,363.0	1,226.7	817.8	408.9	136.3	시설
	2006	1층 생선부 환경개선, 옥상정원 등	550.0	495.0	330.0	165.0	55.0	시설
	2007	도시가스시설공사, 소방·환풍공사, 건물개보수	500.0	450.0	300.0	150.0	50.0	시설
용호삼성시장		소 계	59.8	59.8	-	59.8	-	
	2008	철계단교체, 차양막설치	30.0	30.0	-	30.0	-	소규모
	2009	벽면타일보수	29.8	29.8	-	29.8	-	소규모
동성하이타운		소 계	135.5	87.0	-	87.0	48.5	
	2001	화장실 개선	23.5	10.0	-	10.0	13.5	소규모
	2002	전기시설, 천정, 바닥정비	112.0	77.0	-	77.0	35.0	소규모
대연시장		소 계	502.0	436.7	259.8	176.9	65.3	
	2002	전기·소방시설, 건물도색	69.0	47.0	-	47.0	22.0	소규모
	2004	옥상방수, 어물부 전기공사 등	100.0	90.0	60.0	30.0	10.0	시설
	2005	리모델링공사 등	333.0	299.7	199.8	99.9	33.3	시설
대연삼익상가	2002	하수배관 교체	20.7	14.0	-	14.0	6.7	소규모
우암시장		소 계	55.0	55.0	-	55.0	0.0	
	2005	차양막설치	25.0	25.0	-	25.0	-	소규모
	2007	노후 차양시설 정비	30.0	30.0	-	30.0	-	소규모
못골골목시장	2009	노후 차양막 정비	29.8	29.8	-	29.8	-	소규모
용호골목시장 외 10개 시장	2010	불량가스시설 개선 공사	19.3	-	-	17.3	2	소규모

## 경영혁신 지원 현황

(단위 : 백만원)

시장별	년도별	사업내용	계	지 원 액			자부담	비고
				소계	국비	시비		
계			209	179	91	88	30	
용호시장		소 계	149	119	91	28	30	
	2005	빈점포활용 사업	65	57	38	19	8	
	2005	청결시범점포 사업	54	35	35	-	19	
	2005	활성화연구용역	30	27	18	9	3	
못골골목시장	2009	활성화연구용역	30	30	-	30	-	
용호골목시장	2010	활성화연구용역	30	30	-	30	-	

## 라. 특수판매업

통신판매업 우편, 인터넷, 광고물, 전단지, 잡지를 이용하여 재화나 용역의 판매에 관한 정보를 제공하고, 소비자의 청약에 의하여 재화 또는 용역을 판매하는 것을 말한다. 통신판매업은 인터넷 발달 및 보급 확대 및 시간적·지리적 제약극복 용이로 전자상거래를 통한 경제 활동 비중이 점차 높아지고 있다.

방문판매는 재화 또는 용역의 판매를 업으로 하는 자가 방문의 방법으로 그의 영업소 대리점 외의 장소에서 소비자에게 권유하여 계약의 청약을 받거나 계약을 체결하여 재화나 용역을 판매하는 것을 말하며, 전화권유판매는 전화를 이용하여 소비자에게 권유하여 계약의 청약을 받거나 계약을 체결하여 재화를 판매하는 것을 말한다.

2010년말 현재 우리 구에 신고된 특수 판매업체 현황은 아래와 같다.

## 특수판매업 현황

구분 \ 계	통신판매업	방문판매업	전화권유판매업
846	753	79	14

### 마. 소비자 보호 및 상거래 질서 확립

전자상거래의 활성화 등 새로운 경제환경 속에서 소비자 문제의 적극적 대처와 소비자에게 필요한 다양한 정보를 제공하고 소비자 권익보호의 효율적 추진을 위해 소비자 신고센터 운영의 내실화, 가격표시제 정착 및 위조상품 취급 근절 등 부정경쟁 방지를 통해 소비자에게 올바른 정보를 제공하고 소비자의 알 권리를 강화하여 자주적인 소비문화 형성에 도움을 주는 시책을 추진하였다.

### 바. 연료행정

#### 1) 가스 안전관리

가스는 깨끗하고 편리한 연료이지만 작은 부주의로 대형사고가 발생할 수 있으므로 가스취급·사용시설 소유주의 가스안전 인식 고취 및 안전사고 예방을 위해 주요 시기별·계절별 안전점검(5회 139개소)을 실시하여 안전관리에 만전을 기하였다.

#### 가스 취급업소 현황

(단위 : 개소)

구분 계	고압가스 취급시설	액화석유가스		도시가스특정 사용시설
		충전소	판매소	
424	29	1	20	374

#### 2) 석유류 관리

최근 고유가의 장기화 및 유류세 인상으로 세금 탈루를 통한 막대한 부당이득을 노린 유사석유제품의 제조·유통행위가 근절되지 않고 있으며, 게릴라식 영업 등 단속을 회피하기 위한 제조·판매수법이 다양화 되고 있는 실정이다. 따라서 석유유통과 조세질서를 문란케하는 유사석유 불법유통에 대해 관계기관과의 합동단속을 강화할 계획이다.

## 석유판매업소 현황

(단위 : 개소)

계	구분	주유소	일반판매소
58		36	22

## 유사석유 단속 실적

단 속 년 도	2006년	2007년	2008년	2009년	2010년
적발(고발) 건	9	3	4	2	1

## 2. 산업관리

## 가. 제조업 관리

## 1) 현 황

남구의 공업지역 면적은 4.47km<sup>2</sup>로서 전체 면적 26.77km<sup>2</sup>의 16.7%에 해당하는 협소한 면적으로서 현재의 공업용지로는 전통적인 제조공업을 유치할 근원을 제공하기가 어려운 실정이다.

## 제조업 업종별 현황

(단위 : 개소)

업종별	계	신발 섬유	기계 조립금속	화학	금속	비금속	가구	기타
업소수	122	31	11	13	7	3	7	50

## 제조업 동별 현황

(단위 : 개소)

동별	계	대연동	용호동	용당동	감만동	우암동	문현동
업소수	122	31	23	22	8	6	32

## 2) 주요성과

경제 전반의 침체분위기로 열악한 중소기업의 자금압박 해소를 위해 장기저리 융자 추천을 실시하여 30개 업체에 27억원을 융자 지원하였고, 남구신문에 2개 업체를 홍보하여 기업인지도 향상과 생산성 유지에 기여하였다.

## 3) 추진방향

이와 같은 환경적 제약으로 인해 노동집약적 경공업 중심으로 유치되어 영세화, 과밀화 되었으며 주거와 상업위주의 도시지역 확대로 제조업 유치와 발전에는 한계가 있는 실정이어서 전기·전자 등의 굴뚝 없는 산업의 유치에 보다 적극적이어야 할 필요성이 다분히 있으며, 이를 위해서는 아파트형 공장의 건립을 추진, 도시형 업종을 집중 배치하는 방안에 대한 적극적·긍정적 검토가 있어야 할 것이다.

특히 제조업체에 대한 자금지원, 기술지원 등의 방안을 통한 지역 중소기업의 생산활동 지원을 계속할 것이며, 관내 중소기업 및 생산제품 홍보 실시, 기업애로 상담코너 등을 통한 기업애로를 적극 해결하여 관내 기업의 안정적인 경영을 통해 지역경제 활성화를 도모할 것이다.

## 나. 농업 관리

### 1) 현 황

우리 구는 1967년 이전 대연천과 용호천 중심의 대연동과 용호동 일대에 200여만평의 농지가 경작되었으나, 1967년부터 시작된 신부산 토지구획정리사업 이후 농지가 감소하기 시작하여 대부분 다른 용도로 전용되었다.



현재 우리 구 관내 농지를 경작하는 농가는 없으며 타지역에 출입 경작하는 농가는 1,149세대이며, 농업인 전원 강서, 기장, 김해 등 타지역에서 영농중인 출입경작자로 우리 구에 거주하면서 일주일에 2회 정도 농지소재지로 이동하여 경작하고 있다.

### 농 지 현 황

(단위 : 필지, ha)

구 분	필 지			면 적		
	계	밭	논	계	밭	논
농지	424	374	50	6.68	5.54	1.14

#### 2) 주요성과

##### ○ 농산물 원산지 검사 및 지도·단속

도시농업의 한 분야인 농산물 원산지 검사에 주력, 홍보와 지도 및 시료 검사 등을 활발히 추진하여 공정거래가 정착되도록 노력하였다.

농산물의 경우는 원산지 지도·단속을 총23회 510개 업소에서 원산지 식별가능(89종) 품목을 점검하여 원산지 미표시 위반업소 10개소에 대하여 과태료 500천원을 부과하였고, 총2회에 걸쳐 63점의 시료를 수거·검사 의뢰한 결과 원산지 허위표시 2개 업소에 대하여 고발조치 함으로써 국제무역시대의 원산지 표시이행에 각별한 노력을 하였다.

##### ○ 원산지표시판 제작·배부

농·축산물 원산지표시제도 활성화를 위해 원산지표시판 5,260개를 제작·배부하여 원산지 표시제도 정착화에 노력하였다.

#### 다. 축산 및 가축사육 관리

##### 1) 축산업 현황

축산업은 한때 대연3동 낙농부락을 중심으로 젖소 위주의 축산업과

용호2동 용호농장 내에서 양계산업이 활발하였으나 주택재개발사업 등의 시행으로 지금은 축산업이 사양화 되어가고 있는 실정이다.

## 2) 가축사육 현황

연도별 가축사육현황은 아래와 같으며 도시환경 및 수질유지를 위해 사육장의 관외 이전 또는 폐쇄 추진으로 가축사육업이 사양화되어 2010년 현재 농가 5개소에서 닭 39두 및 UN평화공원에서 오리 12두, 거위 3두를 사육하고 있다.

### 주요 가축사육현황

(단위 : 가구/마리)

구분	2002		2003		2004		2005~2007		2008		2009		2010	
	농가	가축	농가	가축	농가	가축	농가	가축	농가	가축	농가	가축	농가	가축
계	5	3,370	1	60	1	60	0	0	6	140	9	143	6	142
소														
돼지														
닭·오리	5	3,370	1	60	1	60	0	0	6	140	9	68	6	54
기타 (관상조류등)												75		88

## 3) 동물관리 현황

### ○ 동물등록제

가정 내에서 사육하는 반려동물(애완동물)의 등록의무화로 유기방지와 분실동물 소유자 확인 용이 및 동물 학대예방 등을 위하여 2009.9.1부터 동물등록제를 시행하고 있으며 등록대상은 가정에서 반려목적으로 기르는 개로 3개월령 이상이 등록대상이다.

－ 등록현황 : 5,801두(2009년 4,697두, 2010년 1,104두)

○ 유기동물 발생처리

동물보호법 제9조(유기동물에 대한 조치)의 규정에 의거 매년 공공 장소(도로, 공원 등) 및 주거지 주변에서 배회하고 있는 유기동물(개, 고양이 등)에 대하여 동물위탁보호소와 계약 체결을 통하여 일정기간 보호함으로써 자체분양 등 유기동물 보호에 만전을 기하고 있다.

### 유기동물 발생현황

(단위 : 마리)

구분	2006	2007	2008	2009	2010
계	379	338	371	472	413
개	353	287	285	322	265
고양이	26	51	86	150	148

#### 4) 주요성과

○ 가축 질병 예방사업 추진

매년 연례적으로 실시하는 광견병 예방주사를 연 2회 실시하였으며 광견병의 발생은 없었다.

### 광견병 예방접종 현황

(단위 : 마리)

구분	2006	2007	2008	2009	2010
계	2,236	2,356	2,058	1,901	1,686
상반기	1,386	1,444	1,290	1,222	975
하반기	850	912	768	679	711

## ○ 식육 수거, 유전자 검사 실시

축산물의 정상적인 유통과 생산자와 소비자보호를 위해 점검·단속을 총 19회 실시하였고, 임의 추출한 25개 식육판매업소 및 식육포장처리업소에서 식육 부위별 35개 품목을 수거·검사하였으나 위반사항은 없었다. 앞으로 지역별로 또는 연차적으로 수거검사를 확대 실시할 예정이며 가공품도 그 대상으로 할 것이다.

## 축산물 관련 판매업소 현황

(단위 : 개소)

합계	식육포장 처리업	식육 판매업	우유류 판매업	축산물유통 전문판매업	축산물 부산물판매	축산물 운반업	축산물 보관업
274	9	207	51	2	2	2	1

## 라. 수산업 관리

## 1) 현 황

우리 구 수산업은 부산의 관문이며 상징인 오륙도를 비롯, 신선대와 이기대 등의 청정해역을 갖고 있어 일찍부터 어선어업과 양식어업이 성행하였으나, 백운포·용호만 매립공사 등 각종 공공사업 시행으로 인하여 연안어장이 축소되고 있는 실정이다. 그러나 한일어업협정, 한미FTA 등 국제해양질서가 채편되면서 우리의 조업환경도 크게 변화되고, 자원관리의 필요성이 증대됨에 따라 연안어장 보전으로 자원의 효율적 관리 및 이용을 도모하고자 하며, 깨끗한 해양환경 유지로 주민들이 즐겨찾는 친수공간 조성과 주5일 근무시행으로 인한 수산해양레저 수요에 대해 적극 대처코자 하고, 그 기본현황은 다음과 같다.

## 수산업 여건 현황

어항	해안선길이	어업인구	어업후계자	나잡어업	어촌계
소규모항 1개소	33.94km	117세대 178명	7명	22명	1개소 (어촌계원85명)

## 수산업 현황

업종		어선규모			낚시어선업 신고	수상레저기구
허가어업	면허어업	계	동력	무동력		
99건 (어선어업)	1건 (마을어업)	109척 (3,916.74톤)	108척 (3,916.01톤)	1척 (0.73톤)	5	38척 (수상오토바이21 모터보트 16 고무보트 1)

## 2) 주요성과

## ○ 연안어선 감척 및 낚시어선 안전점검 실시

FTA, WTO 등에 대비하여 연안어선을 적합한 수준으로 감척하는 「연안어선 감척사업」(4척감척)을 통해 어업경쟁력 강화와 어업인 소득증대에 기여하였고, 낚시어선 안전점검 및 안전운항 요령 등에 대한 지도·교육을 실시하여 낚시어선을 이용하는 승객과 선원의 안전을 도모하고 어업질서를 확립하여 낚시어선업의 건전한 발전을 통한 어가의 소득증대에 이바지하였다.

## ○ 깨끗한 어항 환경 조성 관리

월1회 용호어촌계 어업인 자율 바다청소의 날을 정하여 『용호항 청결활동』을 실시하고 있으며, 어업인, 공무원 등 150명이 폐어구·어망, 생활쓰레기 등 23톤을 수거하여 쾌적하고 깨끗한 어촌이미지 제고와 주민들이 즐겨찾는 친수공간 조성에 만전을 기하고 있다.

## ○ 수산물 유통지도

수산물 수입 개방에 따라 공정한 유통거래 질서 확립 및 소비자와 국내 생산자를 보호하고자 수산물 원산지표시 지도·단속을 총10회 연30명이 100개 업소를 점검하여 1개 업소에 대하여 과태료 4만원을 부과하고, 원산지표시판 250매를 배부하였다.

또한 유통종사자 및 소비자들에게 원산지표시의 필요성·방법·위반시 벌칙규정 등을 교육하였으며, 성수기(설, 추석)대비 수산물 수급 및 가격안정대책을 실시하고 있다.

## 마. 담배소매인 지정

담배사업법 제16조(소매인의 지정) 및 남구 담배 소매인지정에 관한 규칙 제4조(소매인의 지정 등)의 규정에 의거 담배를 판매하고자 하는 자에 대하여 담배소매인 지정, 체계적으로 관리하고 있다.

## 담배소매인 지정현황

(년도말 기준)

구 분	2006	2007	2008	2009	2010
계	826	840	802	794	781
담배소매인	826	840	802	794	773
전자담배	—	—	—	—	8

## 행정처분 등 조치사항

구 분	2006	2007	2008	2009	2010
계	11	11	30	9	23
영업정지	1	7	11	2	10
지정(직권)취소	9	4	19	6	13
고발	—	—	—	1	—
기타	1	—	—	—	—

### 3. 녹지 및 산림관리

#### 가. 녹지대 관리

##### 1) 현 황

도시녹화사업의 체계적이며, 지속적인 추진으로 아름다운 거리 연출과 더불어 푸르름을 주민들에게 제공하였으며, 꽃장식물 및 사계절 초화 식재로 화려하며 역동적인 거리 연출로 아름다운 남구 조성에 많은 기여를 하였다.

2010년도 녹화실적

구 분	사 업 명	기 간	위 치	식재내역
화 단 조 성	49호광장 도시숲 조성	3월~6월	49호광장 교통섬 및 안전지대	만나무 외 7종 26,116그루
	전포로 고가도로하부 녹화	5월~7월	전포로 고가도로하부 (고가도로진입램프~문전역)	팔손이 외 3종 19,142그루
	백운포 가로숲길 조성	6월~7월	국민체육센터~해군작전 사령부 정문 맞은편	편백 40그루, 잔디404㎡
	국민체육센터 차폐림 조성	2월~3월	국민체육센터 경계부 210m	아왜나무 외 3종 4,014그루
	국민체육센터 내 수목 식재	3월	국민체육센터 부지 내 화단	철쭉 외 2종 4,441그루 식재
	동천변 가로수 및 수벽 조성	1월~4월	문현동 E마트~범일교	녹나무 외 3종 3729그루
꽃 길 조 성	구 쓰레기소각장 초화 식재	3월~11월	신선대 입구 구 쓰레기소각장	유채 등 4종 100ℓ
	신선대길 주변 초화 식재	3월~11월	신선대길, 백운포 좌, 우공터	팬지 유채 등 3종
	화분형 꽃장식물 설치	3월~11월	용호로, 수영로, 신선대길 등 20개소	사피니아 16,560본
	하천변 꽃장식물 설치	3월~11월	용호천, 대연천, 대남지하도 등 난간	사피니아 31,680본
	가로수 식수대 내 초화 파종	5월	수영로 외 2개 노선	벌개미취 외 3종 8ℓ
	가로변 초화 식재	3월~11월	영남제분앞 교통섬 등 8개소	사루비아 외 9종 119천본
	꽃길 조성 사업	3월~10월	신선대길 주변 등 6개소	코스모스 외 6종 54kg

## 2) 가로수 관리

여름철 그늘 제공, 가을철 경관 연출 등 사계절 변화하는 가로수는 도심지에서 가장 중요시되는 경관 향상 요소로서 보행자와 운전자에게 녹음 제공 뿐만 아니라, 공해방지, 방음효과 등 쾌적한 도시환경 조성에 크나큰 기여를 하고 있다.

## 가로수 현황

(단위 : 그루)

계	상록수				낙엽수				
	소계	해송	후박나무	기타	소계	은행나무	벚나무	느티나무	기타
4,737	648	351	260	37	4,089	2,116	1,213	711	49

## 3) 보호수 관리

우리 구에서는 대연3동 561-12번지 137년생(수령) 소나무(해송)를 보호수로 지정하여 비료주기, 병해충방제, 영양제 공급 등으로 보호수가 건전하게 생육할 수 있도록 사후관리에 만전을 기하고 있으며, 보호수 주변의 생육환경 개선을 위하여 예산확보 등에 적극적으로 노력하고 있다.

## 나. 산림관리

주민 생활수준의 향상 및 건강에 대한 관심 증가 등으로 산을 찾는 인구가 급증함에 따라 쾌적하고 아름다운 산림 환경조성과 생태적으로 건전한 산림자원을 육성하기 위하여 산림관리에 주력하고 있다.

## 산 림 현 황

(단위 : ha)

총계	소 유 별					
	국 유 림			민 유 림		
	계	산림청	타부처	계	공유림	사유지
946	192	43	149	754	34	720



## 1) 조림 및 육림

2010년도에는 황령산 일원 1ha에 편백나무 976그루를 심어 산불 피해 지역의 산림자원 보호를 위해 노력하였으며, 제65회 식목일 나무심기 행사를 문현근린공원에서 개최하여 왕벚나무 외 2종 1,510그루를 식재하여 산림복원에 노력하였다.

## 조림실적 및 2011년도 계획

(단위 : ha, 그루)

연도별 구분	실 적						2011계획
	2005	2006	2007	2008	2009	2010	
면적	1	1	2	2	2	1	1
수량	12,500	400	1,325	1,250	1,100	976	550

우리구 산림 중 숲가꾸기를 실시하지 않아 수목이 제대로 성장하지 못하고 있는 지역을 대상으로 숲가꾸기 사업을 추진하여 숲의 건전성 유지에 힘쓰고 있으며, 지속적으로 추진하여 보다 가치있는 숲으로 조성할 계획이다.

## 육림실적 및 2011년도 계획

(단위 : ha)

연도별 구분	실 적						2011 계획
	2005	2006	2007	2008	2009	2010	
면적	28	30	80	110	120	100	100

## 2) 숲길 정비

우리 구 관내 주요 등산로 중 훼손이 심한 지역을 대상으로 등산로 정비사업을 실시하여 등산로 1km 구간에 대해 훼손지형 복원 및 식생 복원을 하였으며, 등산로변 벤치 등 편의시설 설치로 보다 향상된 등산문화 조성에 힘썼다.

등산로 정비사업 실적 및 계획

(단위 : km)

구분 \ 연도별	실 적			2011 계획
	2008	2009	2010	
등산로	2	1	1	2

## 3) 산림재해 복구공사

집중호우로 인한 피해를 조기에 복구하고 재해예방을 목적으로 산사태 피해지 및 황폐계류에 수로를 정비하는 등 토사유출을 방지하여 재해예방, 인명과 재산의 보호 등 국토보전 및 자연환경 유지에 만전을 기하였다. 2009년 폭우 피해 복구사업으로 황령산 지역의 계곡 유실지 5개소 및 산사태 피해지 7개소를 복구하였으며, 장자산 지역의 산사태 피해지 5개소 그리고 기타 지역의 산사태 피해지 3개소를 복구하여 산림의 기능회복을 위해 노력하였다.

## 4) 산림병해충 방제

관내 산림일원에 소나무재선충병 및 솔껍질깍지벌레 피해 등 산림 병해충 피해에 대한 지속적인 예찰과 방제활동을 실시하여 병해충 확산을 방지하고 건강한 산림환경 조성에 노력했다.

## 산림병해충 방제실적 및 2011년도 계획

(단위 : ha)

구분 \ 연도별		실 적						2011 계획
		2005	2006	2007	2008	2009	2010	
계		78	280	337	480	306	91	160
솔껍질 깍지 벌레	피해목벌채	28	28	177	257	146	10	20
	지상방제	—	—	—	—	—	—	—
	수간주사	50	250	160	180	120	30	20
	항공방제	—	—	—	—	—	—	—
소나무재선충병 (벌채 및 나무주사)		—	—	—	43	40	51	120
흰불나방		—	—	—	—	—	—	—
기타해충		—	2	—	—	—	—	—

## 5) 산불방지

산불로부터 구민의 인명과 재산을 보호하고 귀중한 산림자원을 보호하기 위하여 산불이 발생하기 쉬운 계절에 산불감시원 및 공익근무요원을 산불취약지 및 주요 등산로 등 관내 산림 946ha에 배치하고 오토바이 기동조(10명)를 운영하여 기동순찰을 강화하였으며, 산불감시초소 37개소를 산정상 및 취약지에 설치하여 조기 발견 및 신속한 연락체계를 확립시켰다. 또한 구직원 대상 산불취약지 주말 산불지킴이 순찰 자원봉사제를 운영하여 산불예방에 만전을 다하고 있다.

## 산불발생 현황

(단위 : ha)

연도별	2005	2006	2007	2008	2009	2010
발생건수	2	4	0	0	2	0
피해면적	0.14	1.3	0	0	1.9	0

## 4. 공원 및 유원지 관리

### 가. 현 황

도시계획 구역 내 생태복원 및 구민의 정서함양을 위해 지정된 도시공원을 점차적으로 조성하여 생활 속의 휴식, 녹지공간을 구민에게 제공하고자 최선을 다하고 있다.

공원·유원지 현황

구분		계 획		조 성	
		개소	면적(㎡)	개소	면적(㎡)
계		42	4,697,185.1	11	246,901
도시공원	소계	40	2,475,211.7	11	246,901
	수변	1	1,934,934	—	—
	근린	7	282,937.6	3	56,343
	어린이	18	42,559.2	6	3,635.1
	묘지	1	176,486	1	176,486
	소공원	11	25,734.9	1	10,436.9
	문 화	2	12,560	—	—
유원지		2	2,221,973.4	—	—

### 나. 우암동 도시숲 조성

#### 1) 조성배경

해당 지역은 부산항이 보이는 조망권이 우수한 지역이나 50~60년 이전부터 무분별한 공동묘지 조성, 무허가 건축물 밀집, 무단경작 등으로 도시미관을 저해시키고 있는 지역으로 국유림의 사회적 공공성 기능향상을 위해서 사업추진이 절실히 필요하였고, 건설교통부의 2007년 ‘살고 싶은 마을 만들기’ 시범사업에도 선정되어 「제4차 산림기본계획-국유림을 국민의 숲으로 관리」 시책에 가장 부합되는 최적의 조건을 지닌 곳으로 판단되어 도시숲을 조성하게 되었다.

## 2) 사업현황

- 위 치 : 우암동 127-142, 129-339번지 일원
- 규 모 : 24,932m<sup>2</sup>
- 사 업 비 : 23억원(분묘이전 11, 공사비12) ☞ 국비7, 시비16
- 사업내용 : 분묘이전, 도시숲 조성

## 3) 주요성과

- '10. 09. 15 도시숲 조성공사 1차 준공

우암동 도시숲 추진내용

구 분	사업부지	사업기간	사업비	사업내용
1차공사 (준공)	우암동 127-142, 129-339번지 일원 (23,079m <sup>2</sup> )	2010.5월~9월 (136일간)	7억원 (국비3.5, 시비3.5)	편백 등 27,795그루 식재 및 시설공사 등
2차공사 (예정)	우암동 127-142번지 (1,853m <sup>2</sup> , 군사시설부지)	2011.1월~6월	5억원 (국비2.5, 시비2.5)	군시설 정비 및 식재공사 등

## 다. 이기대 수변공원 조성

### 1) 현 황

- 위 치 : 남구 용호2,3동 일원
- 공원면적 : 1,934,934m<sup>2</sup>
- 공원시설결정일 : 1986. 12. 2(건설부 고시 제535호)
- 공원조성계획 결정: 1997. 7. 30 (부산시 고시 제192호)
- 공원결정 변경 : 2009. 7. 15(부산시 고시 제2009-284호)
- 공원결정 변경 : 2010. 3. 24(부산시 고시 제2010-114호)

## 2) 주요성과

사 업 명	위 치	기 간	사업내용	사업비	비 고
오륙도주변 주민편의시설설치사업	용호동 산196-1	2010.8.30 ~ 12.6	안전난간 및 목재계단 등	1억4천	
동생말지구 공원조성사업	용호동 5-4	2009 ~ 2011	휴게음식점, 도로개설 등	20억원	2011년 준공예정

## 3) 향후 추진계획

- 오륙도 승두말 스카이워크 설치사업
  - ▷ 사업기간 : 2011년 ~ 2013년
  - ▷ 위 치 : 용호동 산196-1번지 일원 1,701m<sup>2</sup>(오륙도 승두말 정상부)
  - ▷ 사업내용 : 스카이워크, 휴게공간, 수목식재 등
  - ▷ 사 업 비 : 14억원(국비 9.8 / 시비 4.2)

## 라. 평화공원 관리

## 1) 조성배경

세계 유일의 UN기념공원은 「2005 APEC 정상회의」 시 주요인사의 방문지에 포함되는 곳이나 그 남측인 대연동 677-3번지 일원은 고철처리업, 자동차정비업, 화물차주차장, 화물운송업 등 소음, 분진, 토양오염을 유발하는 혐오업체(51개소)가 난립, 도시미관을 저해하고 있어 6·25참전 UN군 전사자들이 잠들어 있는 UN기념공원과 연계하여 자유수호의 뜻을 기리고, 주민 삶의 질을 향상시키고자 평화의 상징공원을 조성하였다.

## 2) 현 황

- 위 치 : 대연3동 677-3번지 일원
- 규 모 : 32,893m<sup>2</sup>(9,950평)
- 사 업 비 : 358억원(보상비242, 공사비116) 國비160, 시비198
- 주요시설 : 평화의 광장, 생태하천, 생태연못, 잔디광장, 조경 · 수경시설 등 13종 1,600점, 소나무 등 수목 33,620주, 초화33,140포기

## 3) 주요 성과

행 사 명	장 소	기 간	내 용	사업비(천원)	비 고
국화꽃 전시회	중앙수반 주변	2010.11.16 ~ 11.22	작품 8점 등 3,218점 전시	25,600	
대형기증수목 식재	바닥분수 주변	2010.11.29 ~ 2011. 1. 5	느티나무 4그루 식재	26,000	시재배정

## 마. 근린공원 및 유원지 등 공원조성관리

쾌적한 도시환경을 조성하고 시민의 휴식과 정서함양에 기여하고, 도심지 주택가 주민들이 쉽게 드나들 수 있도록 하기 위하여 근린공원 및 유원지를 조성 관리하고 있다.

## 공원별 사업내용

공 원 명	기 간	위 치	사업내용	비 고
황령산봉수대 전망시설	'08.10.30 ~ '09. 4.30	황령산 봉수대	조형소나무 외 24,197 식재 및 미리내전망대 등	관리이관 (2009.7.16, 건설본부→남구)
용호공원 조성사업	'00. 9. 7 ~ '10. 7.31	용호동 176-21	먼나무 외 4,129식재 및 등의자 등 설치	관리이관 (2009.7.16, 건설본부→남구)
용호만매립지 시설녹지 조성사업	'05.11 ~ '09.11	용호동 176번지 일원	공유수면매립 (A=134,764m <sup>2</sup> )	시설녹지대 관리이관 (2010.4.15, 푸른도시과→남구)
문현근린공원 (돌산공원) 가꾸기 사업	'09. 5. ~ '11. 3	전포3동 산65-3번지 일원	민간주체형 공원 재정비	부산진구 31,007m <sup>2</sup> 남구 10,439m <sup>2</sup>

## 바. 어린이공원 관리

2010년 특별교부금(2억)으로 노후된 어린이공원을 리모델링하여 지역주민과 어린이들에게 쾌적한 휴게공간을 조성하였다.

### 어린이공원 리모델링 사업 현황

공 원 명	위 치	기 간	사업비(천원)	사업내용
못 골 어린이공원	대연5동 1475-2 (499.8㎡)	2009.10.14 ~ 12.24	169,874	식 재 : 홍단풍 등 1,224주 시설물 : 시소 등 10종 13점 포 장 : 고무찰 포장 등
문 현 어린이공원	문현1동 136-8 (364㎡)	2010.6.29 ~ 9.11	174,312	식 재 : 가시나무 등 826주 시설물 : 조합놀이대 등 6종 15점 포 장 : 고무찰 포장 등



# 제1절 교통행정

## 1. 일반현황

남구지역 중심부를 광안대로와 지하철 2호선이 통과하고 있으나 자동차수의 급격한 증가, 대형아파트 및 재개발사업의 활발한 추진 등으로 수영로와 보조간선도로의 교통 소통이 상당히 혼잡하다.

이러한 교통난 해소를 위해 우리 구 전역에 주차장 시설 확충, 도로 확장 및 대중교통의 적절한 역할 분담 등의 교통체계 개선을 통하여 차량 흐름은 점차 나아지고 있으나 아직 전체적인 교통시스템 효율성 제고를 위해서는 종합적인 교통소통 대책이 요구되고 있는 실정이다.

### 자동차 등록현황

(단위 : 대)

구 분	계	승 용 차	승 합 차	화 물 차	특 수 차
총 계	87,450	65,805	4,755	15,150	1,740
관 용	132	37	32	59	4
자 가 용	78,229	63,573	4,350	10,211	95
영 업 용	9,089	2,195	373	4,880	1,641

### 이륜차 등록현황

(단위 : 대)

구 분	계	관 용	자 가 용
총 계	9,310	13	9,297
50cc 초과	3,541	5	3,536
100cc 초과	5,561	7	5,554
260cc 초과	208	1	207

## 운수업체 현황

(단위 : 개소)

구 분 계	시 내 버 스	마 을 버 스	택 시	개 인 면 허				일반화물 운 송
				소계	택시	용달	개별화물	
2,390	3	7	9	1,992	1,224	458	310	379 (6,905대)

## 자동차 관련 업체 현황

(단위 : 개소)

구 분 계	자 동 차 정 비					자 동 차 등록번호표 제작·교부	자 동 차 매매사업
	소 계	종 합	소 형	부 분	원동기		
132	131	11	4	116	1	0	0

## 운송주선 업체 현황

(단위 : 개소)

구 분 계	운 송 주 선 업	
	일 반 화 물	이 사 화 물
202	167	35

## 자전거 이용 시설물 현황

자전거 도로			자전거 보관대					
총 연장	자전거 전용도로	자전거 보행자 겸용	계		차양막설치		차양막미설치	
			조	대	조	대	조	대
8.28km	1.99km	6.29km	53	471	21	191	32	280

## 2. 교통난 완화 및 주차시설 확충

## 가. 교통난 완화

## 1) 교통수요 관리

자동차의 급격한 증가로 인하여 시설확충에 의한 교통난 문제 해결에는 한계가 있어 『승용차 요일제 시행』을 교통난 완화정책의 일환으로 적극 추진하여 교통 통행량 자체를 감소시킴으로써 주민 통행욕구 충족은 물론 교통 혼잡 감소와 환경을 개선해 나가고 있다.

## 2) 교통운영체계개선사업(Transportation System Management)

교통문제를 해결하는 접근방법으로 새로운 도로의 건설, 기존도로의 확장, 지하철의 건설, 입체교차로의 건설 등 대단위 투자사업 위주로 생각하여 왔으나 이러한 사업은 장기간이 소요되며 이 기간에 증가된 교통량에 대한 대책이 없을 뿐만 아니라 투자비 마련에는 한계가 있는 실정이다. 따라서 우리 구에서는 선진 외국 등의 사례를 통해 기존의 도시환경을 종합적으로 분석하여 교통 요소별로 고도의 공학적 접근방법을 도입, 단기적이며 투자비가 적게 소요되는 교통개선 방법, 즉 교통 운영체계 개선사업 및 교통 안전시설 사업을 도입하여 적극 운용하고 있다.

### (가) 교통안전시설사업

관내 차량의 원활한 소통과 교통안전사고 예방을 위해 반사경 설치 21개소, 교통안전표지판, 시설물 설치 및 보수 58개소, 과속 방지턱 설치 및 보수 10개소 등 교통안전시설물을 설치·정비하였다.

### (나) 주·정차 구획선 차선도색

이면도로의 주차난 해소와 원활한 차량소통을 위해 남구 관내 전역에 주·정차 구획선 차선도색 공사 20,000m를 실시하였다.

### (다) 교통안전 표지판 정비

관내 주·정차금지 등 각종 교통관련 표지판의 미비로 차량소통이 제대로 되지 않고 정체현상이 심화되어 관내 이면도로변 410개소에 대해 각종 교통안내 표지판 및 차선규제봉을 설치하였다.

### (라) 회전교차로 설치

용호동 백운포 입구 교차로의 잦은 교통사고 발생에 따라 교통흐름 원활 및 교통사고 발생예방을 위하여 220백만원의 사업비를 투자하여 선진국형 회전교차로를 설치하였다.

## (마) 2011년 계획

관내 차량의 원활한 소통과 교통사고 예방을 위해 어린이 보호구역 개선사업, 교통사고 잦은 곳 개선사업, 교통시설물설치, 주·정차구획선 도색 등에 1,068백만원의 사업비를 투자하여 차량소통에 원활을 기하여 주민불편을 해소하고자 한다.

## 3) 선진교통문화운동 지속 추진

교통난 완화를 위해 「승용차 요일제」 등 자율적으로 대중교통을 이용하도록 하는 선진교통 문화운동을 지속적으로 추진하고, 불법 주·정차 차량에 대해서는 무인카메라 이용 및 견인위주의 강력 단속을 실시하는 등 교통소통 대책에 만전을 기하고 있다.

## 나. 주차시설 확충

자동차의 급격한 증가에 비하여 주차장의 확충이 이에 따르지 못해 주차난이 날로 심각해지고 있는 가운데 1999년 2월 주차장법 개정으로 민간인이 노외주차장을 설치할 경우 종전 신고제에서 통보제로 개선, 별도의 신고절차 없이 주차장 사업을 할 수 있게 되어 민간인의 주차장 사업 참여 활성화를 유도하는 한편, 2002. 8월부터 주택가 주차난 해소를 위해 내집마당에 담장이나 대문을 헐고 주차장을 설치한 경우 비용의 70%범위 내에서 최고 300만원까지 지원하는 내집마당주차장 갖기 사업을 추진하여 20가구 29면의 주차장을 확보하였으며, 올해부터 부산시 시범사업으로 주택가 골목길의 대문 및 담장을 철거한 후 주택내 여유 공간에 친환경적 주차환경을 조성하여 주차문제와 주거환경을 동시에 개선하기 위한 친환경주차 사업을 추진하고자 대연3동 60-33번지 일원을 대상지로 선정하여 7가구 10면의 주차장을 설치하였다.

또한, 학교 및 건축물 부설주차장의 주·야간 휴면주차장을 개방, 인근 주민에게 제공하여 가용주차공간을 효율적으로 활용하기 위해 부설주차장 개방사업을 추진하여 부산환경공단 남부사업소 등 10개소 504면의 주차면을 확충하였으며, 특히 주차장 확보율이 낮고 주차난이 심각한 지역에 소규모 공동 주차장을 설치하기 위해 용호4동 지역에 대상지를 선정하여 주차장을 50면 조성함으로써 주택가 주차난 해소에 기여하였다.

한편, 관내 6m이상 이면도로에 대해 차량, 보행인 통행에 지장을 주지 않는 범위 내에서 주·정차허용 및 금지선을 대폭 정비하는 한편, 주택가의 야간 주차난 해소와 주차질서 확립을 위해 실시한 주거지 전용 주차제를 확대 시행하여 이면도로 주차에 대해 점진적으로 유료화를 추진중에 있다.

### 1) 주차시설 현황

제한된 도로여건 하에서도 자동차 등록대수는 증가하여 2010년말 87,450대에 달하는 등 교통난은 해가 갈수록 더욱 심화되고 있는 실정이며, 원활한 교통소통 대책의 일환으로 주차시설을 지속 확충해 나가고 있다.

연도별 주차장 현황

구 분 연도별	계		노 상				노 외				건축물 부설	
			유 료		무 료		공 영		민 영			
	개소	면수	개소	면수	개소	면수	개소	면수	개소	면수	개소	면수
2009	2,334	82,605	51	3,908	276	2,504	1	31	362	3,186	1,644	72,976
2010	2,631	81,343	49	1,418	259	2,460	8	150	595	3,723	1,720	73,562

## 2) 공영주차장 현황

공영주차장은 총 58개소로, 시설관리공단 관리 1개소, 주거지전용 주차장 57개소를 관리하고 있다. 앞으로도 지역주민들의 안정적인 주차 공간 제공을 위해 신규 주차장 대상지를 지속 발굴하는 등 공영주차장 및 주거지전용 주차장을 확충시켜 나갈 것이다.

공영주차장 현황

연번	주 차 장 명	위 치	면적(㎡)	면수	주차방법	비 고
계	58개소		23,570	1,573		
1	대연고가도로 밑	대연3동 615-4	992	49	직각	공단관리
2	대연1동 공영주차장	대연1동 1750-7	321	11	직각	주거지전용
3	남천중 진입로	대연3동 455-13	425	37	직각	"
4	대연성당 주변	대연3동 67-33	96	8	직각	"
5	대연3동 주민센터 주변	대연3동 393-27외	228	19	평행	"
6	수영로325번길(번영로 아래)	대연3동 216-7	720	54	평행	"
7	대흥택시주변	대연3동 572-53	156	13	평행	"
8	UN조각공원 주변	대연3동 1022외	852	71	직각·평행	"
9	부산공고담장 주변	대연4동 1195-160	708	59	평행	"
10	문화회관진입로	대연4동 1015	276	23	평행	"
11	석포교회 앞	대연4동 966-11	279	11	평행	"
12	중앙고교담장 주변	대연6동 1779	636	53	45도 대향	"
13	대연정보고등학교 주변	대연6동 1801	240	20	평행	"
14	오양양지아파트 주변	대연6동 1541-5	264	22	평행	"
15	동명로105번길 공영주차장	용호1동 66-3	497	19	직각	"
16	동명로 118번길 공영주차장	용호1동 409-25외	332	14	평행	"
17	동명로 98번길	용호1동 420	72	6	평행	"
18	동명로 106번길	용호1동 421	324	25	평행	"
19	동명로 112번길	용호1동 409	168	14	평행	"
20	동명로 100번길	용호1동 422	228	19	평행	"
21	동명로 132번길	용호1동 487	144	12	평행	"
22	용호로 110번길	용호1동 78	84	6	평행	"
23	용호종합복지관 주변	용호3동 85-2외	396	33	평행	"
24	동부타워주변	용호3동 514-10외	108	9	평행	"

연번	주 차 장 명	위 치	면적(㎡)	면수	주차방법	비 고
25	분포맨션주변	용호3동 565번지	168	14	평행	주거지전용
26	공무원아파트 주변	용호3동 565번지	84	7	평행	"
27	동명로 158번길	용호3동 565	144	14	평행	"
28	부산성모병원 주변	용호4동 538-43외	636	53	평행	"
29	동명로 118번길 공영주차장	용호4동 485-16	476.7	20	평행	"
30	용당세관주변	용당동 136-3	708	59	평행	"
31	한신문화타운 맞은편	용당동 565-26	312	26	평행	"
32	유니온스틸진입로	감만1동 602-1	528	47	직각	"
33	동일스위트아파트앞	감만1동 73-177	288	24	평행	"
34	국제아파트 주변	감만2동 27-10	264	22	평행	"
35	하얏트아파트 주변	감만2동 33-401외	180	15	평행	"
36	새마을금고 주변	우암2동 189	780	71	평행	"
37	상경아파트 주변	우암2동 216-4	84	7	평행	"
38	인각사 주변	문현1동 53-150외	396	34	평행	"
39	문현광원맨션 주변	문현1동 557-15	324	27	평행	"
40	성암사 주변	문현1동 271-3	62	15	평행	"
41	효성택시 진입로	문현1동 86-7	192	16	평행	"
42	진남로232번길 공영주차장	문현1동 53-11	516	28	평행	"
43	성동중학교 담장주변	문현2동 791-1	204	17	평행	"
44	E-마트 담벽 주변	문현2동 751	168	14	평행	"
45	하이빌 주변	문현2동 603	132	11	직각	"
46	신평상사 주변	문현2동 738-1	96	9	평행	"
47	문현2동 주민센터 윗편	문현2동 552-12	144	12	평행	"
48	고가도로아래	문현2동 792-1	1,905	65	직각·평행	"
49	수영로69번길 공영주차장	문현3동 262-2외	494	16	평행	"
50	번영로 아래	문현3동 231-8	1,620	93	평행	"
51	구거복개지	문현4동 831	500	16	평행	"
52	연동마을길	문현4동 1058-1	96	8	평행	"
53	(구)새마을금고 주변	문현4동 876-8	396	33	45도 대향	"
54	국일탕(청호탕) 주변	문현4동 655-149	468	33	직각·평행	"
55	한일오피스텔 주변	문현4동 838	1,200	57	직각·평행	"
56	범일아파트 주변	문현4동 1015-12	396	33	직각·평행	"
57	대송주택 주변	문현4동 270-4외	240	19	직각·평행	"
58	문현교통광장대상지	문현4동 837-1외	822	31	평행	"

### 3) 주차환경개선지구 지정 현황

2007년 주차장 수급실태 조사결과를 바탕으로 주차장 확보율이 낮고 불법 주차율이 높아 주차환경개선지구로 지정된 5개 구역에 대해 우선적으로 12면의 주차면을 확충함으로써 부족한 주차공간을 확보하여 지역간 형평성 도모하였다.

지정구역	주차장 확보율 (%)	불법주차율 (%)		수요대비 주차장확보율(%)		주차 면수	이용특성
		주간	야간	주간	야간		
문현3동 2구역	15.4	71.82	70.77	15.45	13.08	39면	· 도로개설중인 지역 · 경사지로 주차장 설치 애로 · 지게골역 부근의 불법주차로 수영로 대연고개에서 문현교차 로 방향 소통 방해
문현2동 5구역	19.1	65.65	66.13	50.38	53.23	66면	· 이면도로 외에 전포로에도 화물차 등 상시 불법주차 · 문현2-5구역 인근에 성동초교, 문현여중 위치
용호2동 2구역	20.3	60.22	64.64	57.46	57.46	105면	· 용호로와 이면도로에 불법주차 · 인근에 학교 등 공공건물 없음
용호1동 7구역	38.6	61.45	62.47	64.12	43.19	253면	· 용호로와 이면도로에 불법주차 · 인근에 학교 등 공공건물 없음
대연4동 8구역	28.0	66.67	70.99	130.16	50.62	85면	· 이면도로에 불법주차 · 경사지 주택가로서 주차장 개설 애로 · 인근에 부산공고 위치

### 4) 부산항 제2화물차 휴게소 조성

부산 남구는 우암·감만·신선대부두 등 컨테이너 전용부두가 밀집되어 있는 부산항 컨테이너부두 중심지로서 수출입 화물 운송을 위해 전국의 화물차량이 집중되고 있어, 배후도로 정체가 심각함에도 불구하고, 현재 화물차 휴게소 1개소(주차장 88면, '09.1~)만 설치·운영 중에 있으며,

화물차의 부두 및 ODCY 진출입으로 8차선 도로중 4차선이 주차 공간으로 상시 점유되어 있는 실정으로 도심내 불법 주·정차 및



안전사고 위험이 높고, 불법 주·박차 단속에 따른 화물연대 등 화물 운송업체의 불만이 누적되어 있어 부산항 이용 화물차주들의 휴식 및 편의시설 제공과 주차공간 확보를 위해 감만부두 인근 제2 화물차휴게소 추가 조성이 시급한 실정이다.

이에 따라, 남구에서는 부산시, 부산항만공사와 협의하여 국·시비 및 민자사업비 100억원을 2010년도에 확보하고 남구 감만1동 254-11번지 일원에 주차장 부지매입을 위해 협의중에 있다.

또한 인근 국유지인 용당동 168-1번지 일원 46,148㎡ (협성, KCTC 용당CY)에 대해서도 2010. 8월 무상대부(부산해양청→BPA)받아 주차장 258면 및 부대시설 등을 조성하기 위해 사업비 (전액 민자) 80억원을 확보하였으며, 2011년 10월부터 공사를 시행할 예정이다.

향후 공사가 완공될 2012년쯤에는 화물주차장이 절대 부족한 감만부두 지역의 물동량 처리와 만성적인 교통난을 해소하고, 주민들의 생활환경 개선에도 상당한 도움이 될 것으로 기대된다.

### 3. 교통지도

#### 가. 주·정차 위반차량 단속

2010년도에는 단속체계를 재정비하여 주요 간선도로의 교통정체를 해소하기 위해 불법 주정차로 인한 상습 정체지역과 긴급차량통행로가 필요한 이면도로에 단속반을 주기적·지속적으로 배치하여 간선도로의 교통소통을 원활히 하고, 이면도로의 통행로를 확보하였다.

주·정차질서 확립을 위해 주차단속원 5명, 기간제근로자 5명과 불법주차 단속차량 3대로 기동단속반을 편성, 간선로 및 보조 간선로, 주차질서 취약지역, 이면도로 차량진입 장애지역 등을 대상으로 주야간에 도보, 기동 및 견인단속을 실시한 결과 2010년도에는 위반차량 64,728대에 과태료를 부과하여 그 중 4,858대는 견인 조치하였다.

불법 주·정차 상습정체구간에 13대의 무인단속카메라를 설치하여 단속에 임하고 있으며, 「차량탐재주행형자동단속시스템(CCTV)」도 2대 도입하여 단속을 더욱 강화하였다. 불법 주·정차 단속용 CCTV 무인단속 카메라 설치현황은 다음과 같다.

불법 주·정차 단속용 CCTV 설치 현황

구분	수동형	자동형	주행형
설치 대수	4대	9대	2대
설치 지점	<ul style="list-style-type: none"> <li>◦경성대맞은편(용호로)</li> <li>◦대연3동주민센터</li> <li>◦용호동 용호농협</li> <li>◦용호시장</li> </ul>	<ul style="list-style-type: none"> <li>◦대연동 부경대</li> <li>◦대연동 석포농협</li> <li>◦용호동 LG메트로</li> <li>◦대연동 경성대</li> <li>◦감만동 농협</li> <li>◦대연동 평원생선구이</li> <li>◦문현동 부산은행</li> <li>◦감만동 남광시장</li> <li>◦문현동 현대1차</li> </ul>	<ul style="list-style-type: none"> <li>◦스타렉스 (72어5688)</li> <li>◦스타렉스 (72고2548)</li> </ul>

2011년도에는 합동 단속반을 강화하여 교통정체를 해소해 나가며 이면도로의 주차질서를 확립하기 위하여 홍보를 강화하여 이면도로의 도로기능을 회복시켜 나갈 것이다.

또한 마을버스 통행로, 청소차량진입 장애지역 등 주민생활 불편 지역에 대한 단속은 물론 매월 2회 이상 경찰서와 상습 정체지역에 합동단속을 강화하여 교통소통 불편사항을 최소화하는 한편 이기대 공원 및 신선대 유원지 도로, 용당, 감만 배후도로변의 상습 불법 주·정차 대형차량에 대한 집중단속으로 주민불편을 적극 해소할 계획이다.

## 나. 사업용 차량 운행질서 지도단속

택시, 버스 등 사업용 차량의 운행질서 문란 행위 및 불법 횡포운행이 근절되지 않아 주민들에게 큰 불편을 끼치고 있어 이러한 고질적 위반행위를 집중단속하고 운수종사자교육 등을 지속적으로 실시하여 운수사업자 및 운전자의 자질개선에 앞장서 주민불편을 최소화하는 한편 버스 정류소, 택시 승강장 등 취약지별로 경찰과 협조하여 주차단속 및 택시, 버스 등 대중교통수단의 운행지도에 만전을 기하고 있다.

## 다. 마을버스 운행 관리

변두리 고지대 주민들의 교통편의를 위하여 버스노선과 연계 운행되고 있는 마을버스는 우리 구 관내에 총 9개 노선이 운영되고 있으며 정기 및 수시 점검을 실시하여 안전운행을 기하고 있다. 또한 마을버스노선 신설, 연장 등과 관련된 주민의 교통 불편 사항을 종합적으로 분석, 검토하여 노선 체계개선을 시에 건의하는 등 이용주민의 교통편의 도모에 모든 노력을 기울이고 있다.

마을버스 노선 현황

업 체 명	노선 번호	면허대수	운 행 구 간	운행거리 (왕복·km)
범양버스	1번	19인승 7	청구아파트-경성대-부산예술대학 입구	9.7
대용운수	2번	21 " 3	오륙도선착장-면허시험장-부산외국어대	16
	2-1번	21 " 5	오륙도선착장-LG메트로시티-경성대부경대 지하철역	16.8
부영버스	3번	16 " 7	못골시장-적기벧머리-범일동 지하철역	13
용진버스	5번	16 " 4	신연초교-문현R-범일동 지하철역	12
감만버스	6번	16 " 7	감만동 현대2차아파트-동향중학교-못골시장	8.5
부경버스	10번	21 " 11	롯데백화점-전포1동주민센터-부경대(용당동)	23
부민교통	8번	21 " 5	용호동 벽산아파트-수영구청-광안동 협진태양APT	19.3
	9번	21 " 5	용호동 경동아파트-문화회관-마마빌라	15.5

## 4. 각종 과태료 및 교통유발부담금 과징

### 가. 주·정차위반 과태료 과징

불법 주·정차차량에 대하여 부과되는 과태료의 세입은 주차시설의 확충, 관리에 필요한 경비, 주·정차 단속에 소요되는 경비, 기타 주차 관련사업의 경비에 충당되고 있다. 특히 '97년부터 세무과와 이중관리 해 오던 체납 과태료를 일원화 및 전산화하여 관리하고 있어 더욱 신속, 정확하게 업무를 처리함은 물론 주민불편을 해소해 나가고 있다. 2008년 6월 22일부터 시행되고 있는 질서위반행위규제법은 단속 후 의견 제출기한 내에 이의신청 없이 미리 납부하는 경우 20%경감을 받을 수 있으며 계속해서 체납하는 경우 최고 77%까지(최고60개월) 가산금이 부과될 수 있어 구민의 자발적 납부를 유도하고 체납액 감소 및 세수증대에 기여하고 있다.

### 주·정차위반 과태료 부과징수 현황

(단위 : 천원)

구 분 연도	부 과		징 수		징수율 (%)	체 납	
	건 수	금 액	건 수	금 액		건 수	금 액
2009	58,865	2,408,737	38,543	1,443,694	59.9	20,320	964,963
2010	56,127	2,189,120	41,111	1,505,760	68.8	14,157	625,807

### 나. 자동차정기검사 과태료 과징

'99. 10월부터 시 차량등록사업소에서 이관된 사무로 자동차정기검사 과태료는 자동차 신규등록 후 일정기간마다 정기적으로 실시하는 정기검사의 유효기간이 경과한 자동차 소유자에 대하여 과태료를 부과함으로써 정기검사를 이행케 하여 자동차 안전사고를 미연에 방지코자 과태료를 부과하는 행정처분으로 자동차정기검사 과태료 부과·징수 현황은 다음과 같다.

## 자동차정기검사 과태료 부과 · 징수 현황

(단위 : 천원)

구 분 연도	부 과		징 수		징수율 (%)	체 납	
	건 수	금 액	건 수	금 액		건 수	금 액
2009	3,170	263,946	1,702	62,388	23.6	1,468	201,558
2010	2,695	294,632	1,412	74,170	25.1	1,283	220,462

## 다. 의무보험과태료 과징

의무보험과태료는 자동차의 운행으로 사람이 사망하거나 부상한 경우에 있어서의 손해배상을 보장하는 제도로써 자동차를 보유, 운행하고자 하는 자는 의무보험을 의무적으로 가입하고 운행하여야 한다. 이륜자동차, 자가용자동차는 책임보험 및 대물보험에 가입하여야 하며, 사업용자동차 및 건설기계는 책임보험, 대인Ⅱ, 대물보험에 가입하여야 한다. 이를 위반하여 가입하지 않거나 지연 가입한자에 대하여는 보험 미가입 기간에 따라 과태료를 부과하는 행정처분을 하게 되며, 의무보험과태료 부과 · 징수 현황은 다음과 같다.

## 책임보험과태료 부과 · 징수 현황

(단위 : 천원)

구 분 연도	부 과		징 수		징수율 (%)	체 납	
	건 수	금 액	건 수	금 액		건 수	금 액
2009	8,222	791,877	3,680	110,415	13.9	4,542	681,462
2010	7,848	766,546	3,443	99,814	13.0	4,405	666,732

## 라. 교통유발부담금 과징

교통유발부담금은 교통시설의 정비를 촉진하고 교통수단 및 교통체계를 효율적으로 운영관리하여 도시교통의 원활한 소통과 교통편의 증진에 기여함을 목적으로 '90. 1. 13 법률 제4221호로 도시교통정비 촉진법이 신설되었다. 비부과 면적을 제외한 연면적이 1,000㎡이상의 시설물 등이 교통유발 원인을 제공하는 경우에는 시설물 소유자

에게 시설규모와 종류에 따라 일정비율의 교통유발부담금을 부과하여 이를 재원으로 대중교통 운영체계 사업 등 시민들의 교통불편 해소를 위해 재투자하고 있는데 우리 구의 교통유발 부담금 부과 · 징수 현황은 다음과 같다.

### 교통유발부담금 부과 · 징수 현황

(단위 : 천원)

구 분 연도별	부 과		징 수		징수율 (%)	체 납	
	건수	금 액	건수	금 액		건수	금 액
2009	974	621,809	903	575,826	92.6	71	45,983
2010	1,000	662,808	900	608,936	91.8	100	53,872

## 제2절 재난관리

### 1. 재난 및 안전관리

#### 가. 자연재난

자연재해로부터의 피해는 불가항력이라 하나, 그 피해를 최소화하기 위해 자연재해위험지구 1개소, 재해우려지 3개소, 위험구역 3개소, 방재시설물 2개소에 대하여 지속적인 순찰·점검을 실시하고 위험요소 해소공사를 시행토록 하는 등 재해예방에 많은 노력을 하였다.

또한 재난발생시 신속한 응급복구 및 재난예방사업을 위한 재난관리기금 996백만원을 적립하여 재난예방 홍보물제작, 백운포 방파제 안전난간설치, 동천변 복개구조물 보수·보강공사, 인명피해우려지 인명구조함 설치 등 각종 재난으로부터 주민의 생명과 재산을 보호하기 위해 사전준비에 철저를 기하였으며, 2006년부터 2010년까지 5개년에 걸쳐 대연동 지내 복개구조물 보수·보강공사계획을 수립하고 2010년까지 市 재난관리기금 3,320백만원을 투입하여 구청~동성하이타운~남광시장 전 구역(총 L=2,139m)에 대하여 노후 복개구조물의 보수·보강공사를 완벽하게 마무리하였다.

특히 2009년 7월 집중호우에 따른 관내 109건의 피해지에 대하여 8,130백만원의 예산을 확보하여 2010년 상반기 복구공사를 완료하였다.

2010년도에는 귀중한 인명피해를 줄이기 위해 이기대 해안 등 기존 해안 위험구역과 용호만매립지 인근에 인명구조장비함 7개소를 추가 구비하였고 낚시객이 즐겨 찾는 백운포 방파제에 안전난간(L=300m)을 설치하

였으며, 2011년도에도 재해우려지 등에 대한 안전시설을 확대 설치하고 여름철 취약시기에는 안전관리요원을 고정 배치하여 인명피해 발생을 예방하는 한편, 구·동 방재담당 직원 및 지역자율방재단에 대한 교육·훈련을 강화하고 대주민 홍보에 만전을 기하여 완벽한 재난대책 확립에 역점을 둘 계획이다.

### 1) 재난안전대책본부 운영

재난예방사업의 효과적인 추진과 재난발생 또는 우려시 신속한 응급대책 마련 및 복구작업 실시로 구민의 귀중한 생명과 재산을 보호하기 위하여 재난안전대책본부를 운영하여 유사시 전 행정조직과 인력, 장비를 동원하는 총력 방재체제를 확립하여 재난사전 대비에 철저를 기하고 있다.

재난안전대책본부 기구표

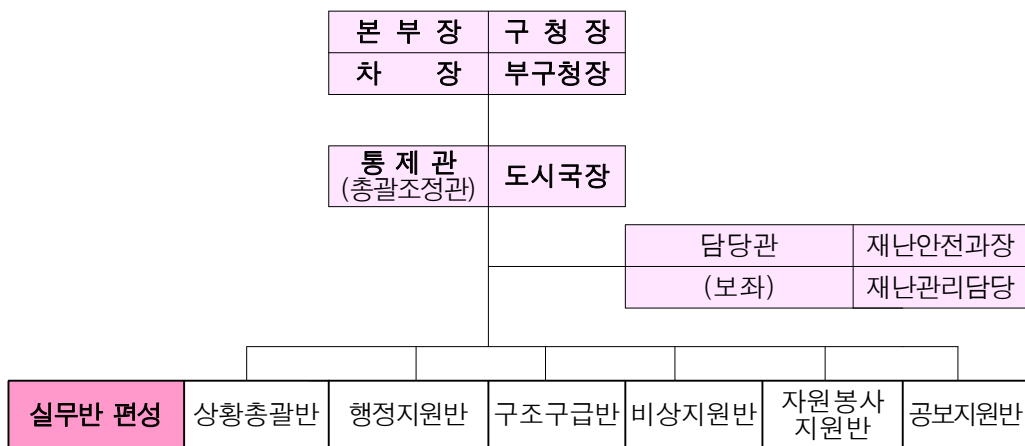

※ 재난안전대책본부는 기상상황에 따라 단계별로 운영한다



## 재난단계별 비상근무체제

구분 체제별		상 황 기 준	근무반(인원)			비 고
			계	구	동	
준비 단계	1단계 (정보)	◦평상시	2	2	평시근무	상황관리
	2단계 (준비Ⅰ)	◦태풍정보 ◦예비특보(호우,대설)	8	재난안전과3 재난관련부서5	평시근무	비상근무태세 유지
	3단계 (준비Ⅱ)	◦태풍예비특보 ◦호우·대설주의보	165	전직원 1/4	동별 1/4 (동장, 담당 중 1명 포함)	재난안전대책본부 (6개반 25명)운영
비상 체제	4단계 (비상Ⅰ)	◦태풍주의보 ◦호우·대설경보	220	전직원 1/3	동별 1/3 (동장, 담당 중 1명 포함)	재난안전대책본부 (6개반 25명)운영
	5단계 (비상Ⅱ)	◦태풍경보 ◦일부지역 피해발생	330	전직원 1/2	동별 1/2 (동장, 담당 중 1명 포함)	재난안전대책본부 (6개반 25명)운영

## 2) 인적·물적 자원 확보

지역자율방재단을 구성하여 재난 사전예방 및 대응·복구활동에 대비하여 교육·훈련하고 있으며 수방 자재를 사전 확보하여 신속한 응급대책을 마련하는 등 재해예방에 만전을 기하고 있다.

## 지역자율방재단 편성운영

(단위 : 명)

구 분 계	동(洞) 방재단	단체 방재단	기 타
		부산 특전사 동지회 남구지회	
380	359	21	—

## 장비(자재) 현황

구 분	수방장비					수방자재				
	양수기 수중펌프	평삽	곡괭이	안전 헬스	기타	PE천막	PP로프	말뚝	마대	기타
보유량 (동보유)	81 (75)	365 (166)	30	4	6	28	37	106	3,000	691
구 분	제설장비(자재)									
	제설기	살포기	대빗자루	낙가래	눈삽	적사장(함)	염화칼슘			
보유량 (동보유)	2	3	256 (111)	54 (53)	606 (496)	107	727 (425)			

## 나. 인적재난

인적재난이라 함은 화재, 붕괴, 폭발, 교통사고, 화생방사고, 환경 오염사고 등 국민의 생명과 재산에 피해를 줄 수 있는 사고로 자연 재난이 아닌 것을 말하며, 재난관리라 함은 재난발생의 위험성을 제거하고 재난발생시 피해의 수습과 복구를 위하여 행하는 모든 활동을 말하는 것이다.

각종 재난에 대한 인명, 재산피해가 대규모화됨에 따라 정부에서는 국가차원의 종합적인 재난대응체제를 확립하고 각종 재난에 대비한 새로운 대응체제를 구축하고 있으며 이에 우리 구에서도 재난 안전대책본부를 구성하여 재난예방을 위해 최선을 다하고 있다.

## 1) 종합상황관리체제 구축

각종 재난으로부터 피해를 최소화하기 위해서는 신속한 상황파악 및 전파로 조기수습이 무엇보다도 중요하다는 인식하에 재난종합 상황실을 설치하여 24시간 공백 없는 상황관리체제를 유지하고 있다. 또한 재난단계별로 상황근무를 평시 및 비상시로 구분 실시하고

있으며, 재난발생 때는 재난규모(1급,2급,3급)에 따라 비상체제로 상황근무반을 편성 효율적으로 운영·관리하고 있다.

## 2) 재난대비 동원자원 확보

재난발생시 유형별로 수습에 필요한 인력, 장비, 물자의 종류와 소요량을 사전에 확보함으로써 유사시 재난의 초동대처는 물론 수습, 복구에 효과적으로 대처하기 위한 대응태세를 갖추고 있다.

### 인적 가용자원 현황

(단위 : 단체/명)

구조(난) 기관(단체)					응급복구 전문가(민간인)						구조활동 봉사단체
소계	소방	경찰	군인	공무원	소계	시설물	전기	기계	가스	기타	
5/1,284	2/176	1/344	1/95	1/669	179	18	73	53	3	32	13/4, 588

### 물적 가용자원 현황

수용·급식 가능 시설 (개소 / 명)	의 료 시 설 (개소/침상수)	응 급 차 (기관/차량수)	복구용 중장비 (기관.업체/대수)
17 / 7,650	11 / 1,796	5 / 5	13 / 45

## 3) 재난복구·수습체계 구축

재난발생시 상황접수에서 수습복구까지 단계별로 대응태세를 구축하고 있으며 특히, 긴급구조활동을 효율적으로 수행하기 위하여 재난발생시 소방서장을 단장으로 하는 ‘긴급구조통제단’을 편성·운영하고, 재난현장에서는 유관기관과 합동으로 군 CP개념의 ‘비상 지원본부’를 설치·운영하여 재난의 수습, 복구에 만전을 기하는 등 유사시 피해를 최소화하기 위한 만반의 준비를 갖추고 있다.

## 4) 2010 재난대응 안전한국훈련(SKX) 실시

지역단위의 효율적인 재난대응능력 향상을 위해 남부소방서, 남부경찰서, 지역 군부대, KT대연지사 등 재난관련 유관기관이 참여하는 『2010 재난대응 안전한국훈련』을 지난 5월(2박3일) 실제 재난상황에 대비한 상황전파, 수습·복구 등의 도상훈련과 동천배수 펌프장 실제 가동훈련, 지진대비 구청사 대피훈련을 국민평가단이 지켜보는 가운데 소방, 경찰, 자율방재단원 등 10개기관 375명이 참석하여 위기대응 매뉴얼의 실효성을 검증하고, 재난관리 책임기관 간 공조·협력체계를 구축함으로써 주민의 인명과 재산 보호에 만전을 기하고 있다.

## 5) 특정 시설물 안전관리

재난발생의 위험이 높은 시설이나 지역에 대한 체계적인 안전점검과 정비, 보수 등으로 재난발생의 위험성을 해소하기 위해 우리 구에서는 특정관리 대상시설 523개소를 지정하여 관리하고 있으며, 연2회 안전진단전문기관 및 관련부서와 합동점검을 실시하고 등급별로 분류하여 일상 점검을 수시로 실시하고 있다.

특정관리대상 시설물 현황

(단위 : 개소)

구분 계	도로시설		축대 옹벽	건축물		위험물 저장소	종교 시설	다중이용시설			대형 공사장	공공 청사	기 타
	교량	육교		아파트	연립			시장	호텔	병원			
523	3	2	6	186	149	24	48	7	18	10	6	8	56

## 2010 월별 중점 점검대상 지정 합동안전점검 현황

월별	대상 시설물	월별	대상 시설물	월별	대상 시설물	월별	대상 시설물
1월	다중이용시설 (설날대비)	4월	종교시설점검 (사찰)	7월	물놀이점검	10월	G20대비 재난취약시설 점검
2월	재해우려지 점검 (해빙기대비)	5월	다중이용시설 (봄철)	8월	태풍 등 풍수해 대비 안전점검	11월	특정관리대상 하반기점검
3월	골프연습장 (실외연습장)	6월	특정관리대상 상반기점검	9월	다중이용시설 (추석대비)	12월	동절기 점검 (가스충전소, 재래시장)

## 안전점검 장비 보유현황

(단위 : 점)

구분 계	콘크리트 슈미터 해머 (NR,M형)	콘크리트 초음파 측정기	철근 탐지기	균열 (진행) 측정기	쌍안경	가스 탐지기	캘리 프스	줄자	카메라
11	2	1	1	2	1	1	1	1	1

## 6) 안전문화운동 전개

재난발생시 주민행동요령 및 생활주변 안전점검 등의 홍보를 위하여 홍보물을 제작·배부하였고, 또한 남구신문, 인터넷 등에 정기적으로 게재하는 등 안전문화운동 정착에 만전을 기하였으며, 『시설물의 안전관리에 관한 특별법』상 1·2종 시설물 관리주체에 대한 안전관리교육을 실시하였다. 또한, 매월 4일 실시하는 『안전점검의 날』 행사의 내실화와 재난취약가구 314가구에 대하여 전기안전점검, 가스안전차단기 설치 등으로 안전사각지대에 있는 재난취약가구에 대한 안전복지서비스사업을 시행하였다.

## 2. 민 방 위

민방위란 "적의 침공이나 전국 또는 일부 지방의 안녕 질서를 위태롭게 할 재난으로부터 주민의 생명과 재산을 보호하기 위하여 정부의 지도하에 주민이 수행하여야 할 방공, 응급적인 방재·구조·복구 및 군사작전상 필요한 노력 등의 모든 자위적 활동" 을 말한다.

### 가. 민방위 사태의 분류

민방위 사태란 "적의 침공이나 전국 또는 일부지방의 안녕과 질서를 위태롭게 할 재난" 으로 민방위 기본법에서 규정하고 있으며 발생원인에 따라 크게 자연재난과 인적재난으로 나눌 수 있다.

자연재난	기상재난	태풍, 홍수, 호우, 강풍, 풍랑, 조수, 대설, 가뭄, 황사
	지진재난	지진, 해일
인적재난	기계적 재난	교통사고, 기계사고
	화학적 재난	화재사고, 가스폭발사고
	공해재난	대기오염, 수질오염, 토질오염
	특수재난	전염병 확산, 원자력사고, 소요사태, 전쟁

## 나. 민방위대 조직 운영

민방위 조직의 효율적인 관리 및 운영을 위해 민방위대 조직·편성의 정보화를 통한 민방위 자원관리로 지역민방위대, 직장민방위대, 기술지원대의 정보등록, 편성, 자원관리, 전출입사항 등 민방위대의 기본적인 사항 및 교육·훈련과 결산, 대원의 교육훈련상황 등 민방위 행정운영전반에 관하여 수시로 확인할 수 있도록, 전산화하여 운영되고 있다. 또한 지역민방위협의회를 중심으로 한 지역방위 협조체제를 구축하는 등 민방위 조직 운영에 내실을 기하고 있다.

### 1) 민방위대 조직편성

민방위대는 민방위기본법 제18조의 규정에 의거 20세가 되는 해의 1월 1일부터 40세가 되는 해의 12월 31일까지의 남자로 조직되며 다만 이 중에서 국회의원, 지방의회 의원, 교육위원회의 교육위원, 군인, 향토예비군, 의용소방대원, 현역병 입영대상자(공익근무요원 소집대상자 포함), 경찰·소방·교정·소년보호직 공무원, 군무원, 청원경찰, 등대원, 도서벽지에서 근무하는 교원, 주한외국군부대고용원, 원양어선 또는 외항선의 선원으로서 연 6월 이상 승선하는 자, 대학 및 주간 석사과정 대학원생, 고등학교·대학교 및 이에 준하는 각종학교 재학생, 공공직업능력개발훈련생, 전상군경·공상군경, 신체검사등위 6급 판정자, 장애인복지법에 의한 등록장애인과 심신장애인, 만성허약자는 제외하며 17세 이상의 남자와 여자는 지원에 의하여 민방위대의 대원이 될 수 있다.

민방위대는 주소지를 단위로 하는 지역민방위대(통대)와 직장을 단위로 하는 직장민방위대로 편성되며 2011년도 민방위대 편성현황은 다음과 같다.

## 민방위대 편성 현황

2011.1.10 기준

(단위 : 명)

총 계		지 역		기 술		직 장		비 고
대 수	대 원 수	대 수	대 원 수	대 수	대 원 수	대 수	대 원 수	
390	21,242	357	20,004	1	119	32	1,119	

## 2) 민방위대의 편성원칙

민방위대는 지역민방위대, 직장민방위대, 기술지원대로 편성하며 지역민방위대는 통 단위로, 직장민방위대는 민방위대원 20인 이상 직장 단위로 기술지원대는 구 단위로 편성하고 있다.

그 중 구 단위 민방위 기술지원대는 유사시 신속한 초동 대처가 가능하도록 적극성과 기동성 있는 대원 중심으로 각 지구별 필요한 기술 또는 경험을 소지한 대원 중에서 동장 또는 직장대장의 추천을 받아 구청장이 선발하는 자로 편성한다.

## 기술지원대 편성 현황

2011.1.10 기준

(단위 : 명)

계	제1지원대	제2지원대	제3지원대	제4지원대	화생방대
119	24	24	24	23	24

또한 화생방 분대는 기술지원대 1개대, 지역민방위대 동단위 1개 분대, 직장민방위대 100명 이상 규모 직장에 1~2개분대를 편성하고 있다.



### 3) 2011 계획

지방자치 시대에 발맞추어 국가안보와 시민생활의 안전을 보장할 수 있는 민방위로 정착시키기 위하여 민방위 조직의 재난대처 능력을 배양시키며 지역적 특성, 예상재난 등을 감안 민방위 조직을 신축적이고 기동성 있게 편성하는 한편 자원관리 점검체계를 일상화 시켜나갈 계획이다.

#### 다. 직장 민방위 관리

민방위 기본법 제18조에 의거 20세 되는 해의 1월 1일부터 40세가 되는 해의 12월 31일까지의 남자와 그 외 지원자로 구성된 우리 구 직장민방위대는 구청장을 대장으로 하여 지휘 분대 외 4개분대로 편성되어 있으며 그 편성현황은 아래와 같다.

#### 남구청 직장민방위대 편성현황

2011.1.10 기준

(단위 : 명)

계	대장	지휘 분대	대 피 통 제 분 대	소 화 급 수 분 대	방 호 복 구 분 대	인 명 구 조 분 대
66	1	9	13	13	15	15

#### 라. 민방위 교육·훈련

민방위대원 교육은 국민실생활과 밀접한 일상생활에 실제 활용할 수 있는 교육과 주민의 일상생활의 안전에 대비하는 「생활민방위」를 중점적으로 운영하고 있으며 유사시 재난대처능력을 향상시키고 국가안보의 중요성 및 통일 환경의 변화에 중점을 두고 있다.

## 1) 민방위 교육

민방위대별 기능과 특성에 맞춰 지휘 통솔력 배양을 위한 특별교육과 일반교육, 전문교육 및 위탁교육으로 구분 실시하여 조직의 활성화에 기여하고 있으며 그 실적은 다음과 같다.

## 2010 민방위대원 교육훈련 실적

(단위 : 명)

구 분	교 육 과 정	기 간 (월)	시 간	실 적		
				대 상	참 석	참석률
특 별 교	통 대 장 및 직장대장 교육	4월	4	378	378	100
일 반 교	지 역 대 원	4~10월	4	4,698	4,698	100
	직 장 대 원	4~10월	4	289	289	100
전 문 요	기술 지원 대원	4~10월	4	115	115	100
	화생방 분대원		4	148	148	100
비 상 소 집 훈 련	민 방 위 대 원 (5년차 이상)	4월~10월	1	12,765	12,765	100

또한 비상소집훈련 시에도 민방위사태의 발생 또는 발생우려를 가상하여 민방위대원이 수행해야 할 방공, 방재, 구조, 복구, 순찰 등 자위적 활동을 전개하여 교육의 효과를 극대화하고 있다.

## 2) 민방위 훈련

민방위 훈련의 목적은 적의 침공과 각종 자연적, 인위적 재난에 대처하여 자율적으로 사태를 수습하는 능력을 배양하며 주민의 생명과 재산을 보호하고 피해를 최소화하는 데 있으며 크게 전시를 대비한 민방공 훈련과 재난을 대비한 방재훈련으로 구별하여 매월 15일 민방위의 날 훈련을 실시하고 있다.

또한 직장의 자체 재난취약 요소에 대한 대비훈련을 연1회 실시하고 있으며, 통합훈련을 실시 인근 유관기관과 적절한 협조체제를 도모하는 등 재난발생시 능동적으로 대처할 수 있는 능력을 배양시키기 위해 훈련을 실시하고 있다.

### 2010 민방위훈련 실적

월 별	일 자	훈련분야	중점 훈련내용
3월	15일(월)	민방공 대피훈련	· 민방공 대피훈련 - 화생방대피훈련(지하철 대연역)
5월	13일(목)	재난대비훈련	· 지진 및 지진해일 대피훈련
6월	15일(화)	민방공 대피훈련	· 민방공 대피훈련 - 화생방대피훈련(지하철 문전역)
8월	18일(수)	불시 민방공 대피훈련	· 불시 민방공 대피훈련
11월	15일(월)	민방공 대피훈련	· 민방공 대피훈련 - 실제 주민대피훈련(시범 1개소)
12월	15일(목)	민방공 특별대피훈련	· 민방공 특별대피훈련 - 전 대피소 주민홍보 - 실제 주민대피훈련

### 3) 2011 계획

2011년에는 실제 지역재난에 필요한 재난대비 능력을 더욱 향상시킬 수 있도록 생활 민방위 교육을 강화할 것이며 철저한 교육계획과 지원으로 교육여건을 개선 보완해 나갈 것이다.

또한 민방위 상설교실 운영 및 토·일·야간교육 실시로 민방위대원의 편익 증진과 심폐소생술, 소화기 체험 교육 강화 등 실생활에 필요한 교육을 위해서도 힘써 나갈 것이다.

아울러 3회의 재난대비훈련, 직장대별 자체방호훈련 및 3회의 민방공훈련을 실효성 있게 추진하여 각종 재난에 대한 사전 대응능력을 향상시키는 한편 연 1회 실시하는 비상소집 훈련을 내실있게 추진할 것이다.

## 마. 주민신고 활성화

간첩, 거동수상자, 범법자 등 사회 불안요소를 제거하는데 주민신고의 중요성이 강조되어 왔으나 근래에 와서는 마약사범, 인신매매범 등 사회악을 근절하고 민생치안 확립을 위한 주민신고망 정비에 중점을 두어 유사시를 대비한 주민신고태세 확립에 앞장서 오고 있다.

### 1) 주민신고망 조직 일제정비

주민신고의 효율적인 추진을 위하여 분기 1회 주민신고망을 일제 점검하고 신고망 책임자 및 이동 신고원 등 795명을 지역방위협의회장 명의로 위촉 관리하고 있으며 주민신고요원 현황은 다음과 같다.

#### 주민신고요원 현황

(단위 : 명)

총 계	기본신고원	고정신고원	이동신고원	특별신고망
795	392	198	189	16

또한 이기대해안가는 대공취약지로 구청장, 경찰서장, 제7508부대 2대대장이 공동 관리하고 있다.

### 2) 주민신고 홍보

주민신고 홍보는 전 구민을 대상으로 직장교육, 민방위교육, 예비군교육, 남구신문, 반상회 등을 통해 실시하고 있으며 주민신고 집중홍보기간(6월)을 두어 주민홍보물 제작·배부, 다각적인 홍보 등을 통해 국민안보의식 고취에 힘쓰고 있다.

## 바. 민방위 시설 · 장비 확충

민방위 사태에 대비, 주민의 생명과 재산을 보호하기 위하여 대피 시설 및 비상급수시설은 노후시설 해제 및 신축 시설의 추가 지정을 통하여 수시로 정비하고 있으며

장비는 민방위장비 비축 및 관리개선 계획에 따라 2012년 100% 확보를 위해 연차적으로 확충해 나가고 있으며, 노후·불량 장비를 수시로 정비 교체 등 유사시 동원이 가능하도록 철저히 유지·관리를 하고 있다.

### 대피시설 확보 현황

(단위 : 개소/㎡)

계	공 공 용 지 정 시 설			
	정부지원	자치단체	공공시설	민간시설
182 / 462,973	1 / 600	7 / 9,308	19 / 61,192	155 / 391,873

### 비상급수시설 확보 현황

(단위 : 개소/톤)

계	공 공 용 지 정 시 설			
	정부지원	자체시설	공공기관	민간시설
43 / 7,189	7 / 2,557	4 / 430	6 / 650	26 / 3,552

## 사. 인력동원

전시, 사변 이에 준하는 비상시를 대비하여 군사작전지원, 정부기능 유지, 중점 관리업체에 필요한 인력자원을 실제 적용이 가능하도록 합리적이고 실효성 있게 동원계획을 수립하여 완벽한 인력동원 자원관리 및 동원 능력을 확립해 나가고 있다.

### 1) 인력동원계획 수립

군·관수 분야는 행정안전부에서, 민수 분야는 동원업체가 지정된 후 시장 책임하에 군·관수 계획과 통합 작성토록 되어 있으며 실시계획은 2010. 12. 31까지 작성, 일정한 승인절차를 거쳐 2011. 1. 1부터 적용된다.

### 2) 자원관리

인력동원의 대상자원은 20~60세의 남·여 중 국가기술자격·면허소지자 및 과학기술자를 조사하여 2011년도 동원계획 자원으로 활용하고 대상자의 변동사항을 정리하기 위해 매주 금요일을 자원결산의 날로 지정 운영하고 있다. 특히, 자원관리의 효율화를 위해 매년 상·하반기 중점관리자원 확인의 날 행사를 실시하여 인력 사용기관과 행정기관, 중점관리대상업체가 참가하여 변동자원 정리 및 충무계획 연계성 검토를 통해 국가동원태세를 확립하고 있으며, 2010년도에도 2회(5/14, 10/25) 실시하였다.

### 아. 공익근무요원 소집

'95년 이후 징병검사결과 보충역 처분자 등을 대상으로 26개월 이내 국가기관 및 지방자치단체의 공익 목적에 필요한 경비, 감시, 보호, 봉사 또는 행정업무를 지원케 하였다.

## 제3절 도시관리

도시관리과에서는 각종 주민불편사항 접수·처리 및 가로환경정비, 광고물관리, 가로등·보안등 관리 등을 주요업무로 추진하고 있으며, 생활 주변에 산재한 주민 불편 해소와 깨끗한 거리환경 조성을 위해 노력하고 있다.

### 1. 가로정비

#### 가. 도로시설물 정비·보수

주민 불편사항 해소를 위해 주민불편 생활민원 753건과 현장견문 보고사항 492건을 접수·처리하였으며, 특히 생활민원 기동처리반(3개반 16명)을 운영, 현장에서 각종 민원을 신속하게 해결하여 주민들이 피부로 느낄 수 있는 신뢰받는 행정 구현에 노력하였다.

주민불편사항 해소 실적

차도정비	보도정비	하수시설보수	하수구 준설
383개소 192㎡	626개소 431㎡	350개소	47km, 588톤

도로지장물 이설·정비 현황

계	한전주	통신주	주차금지물	기초시설물	사설안내표지
348	4본	2본	140건	20개소	182개소

## 나. 보·차도 기능 되찾기 및 도로환경 조성

보행자의 보행권 확보와 깨끗한 가로환경 조성을 위하여 지속적인 계도 및 단속을 실시하여 노점상 및 노상적치물 3,971건을 정비하였으며 특히, 평화공원 분수대앞 수벽화단을 설치하는 등 불법 노점 재발방지에 적극적으로 노력하여 주민 불편을 최소화하였다.

2010 노점상 · 노상적치물 정비 현황

단속반 투입	노점상 정비			노상적치물 정비			과태료 부과
	계	주간	야간	계	주간	야간	
350회 2,640명	2,631	1,719	912	1,340	811	529	37건 1,680천원

쾌적한 도시환경 조성 현황

미관저해시설물 정	운모화분 설치	경계석 설치	노점한계선 정	도로시설물 색	볼라드 설 치
2개소 10점	5개소 45개	4개소 20개	1개소 1,050m	3개소 5,000㎡	12개소 12개

## 다. 도로점용 허가 및 시설물 관리

도로의 구역 안에서 공작물, 물건 기타 시설물 신설·개축·변경·제거 등으로 인한 도로점용이 필요할 경우 허가지침에 따라 도로점용을 허가하여 도로를 효율적으로 관리하고, 또한 공공시설 및 사설안내 표지의 규격, 색상 등을 관리하여 도심지 미관정비와 도로 이용자의 편의를 도모하고 있으며, 매년 도로점용 허가 사항 확인 및 무단 점용 실태 등을 전수조사하여 도로점용 허가 시설물 관리에 만전을 기하고 있다.



## 2010 도로점용허가 및 점용료 부과 현황

합 계	진입로	사설안내표지
13,694건/1,105,281천원	583건/385,216천원	182건/3,321천원
전주 등	옥외광고물	현수막 등
11,316건/386,565m /603,725천원	1,063건/64,890천원	550건/48,129천원

## 사설안내표지 현황

합 계	학교	관공서	종교시설	아파트	기타
182	77	58	29	16	2

## 2. 옥외광고물 관리

급변하는 무한경쟁의 글로벌시대 흐름에 맞추어 유통 및 서비스 분야의 비중이 날로 증가되고 고도화되면서 광고물 신소재 및 기자의 발전과 옥외광고물의 광고효과 필요성이 점차 높아짐에 따라 다양한 광고물이 가로에 등장하고 있다. 「옥외광고물」이란 상시 또는 일정기간 계속 표시되어 일반인이 자유로이 통행할 수 있는 장소에서 볼 수 있는 광고물로서 가로형 간판 등 16종의 광고물과 기타 유사한 것들로 설치장소가 다중의 눈에 잘 띄는 공공의 공간이라는 점에서 도시미관을 해치지 않고 주변환경(건물)과 조화를 이루어야 한다.

이에 따라 옥외광고물의 무분별한 표시를 억제하고 동시에 옥외광고물로부터 야기되는 미관풍치와 미풍양속의 훼손과 공중에 대한 위해를 방지함으로써 옥외광고물이 갖는 본래의 기능을 되살릴 수 있도록 옥외광고물 설치법규 준수 및 설치 광고물에 대한 사후관리에도 만전을 기하고 있다.

## 가. 옥외광고물 정비

도시미관을 저해하고 시민에게 불편을 주고 있는 불법광고물에 대하여 광고주 스스로 자율 정비토록 사전 안내 및 자진철거를 유도하고 현수막·벽보·노상입간판 등 불법유동광고물은 기동정비반을 운영, 매일 관내순찰과 정비를 실시하며 특히, 불법명함형 전단, 에어라이트, 벽보, 대형현수막 등에 대해 지속적인 단속과 계도 후 계속 표시자에 대하여는 과태료부과 등 강력한 행정조치를 취하여 깨끗하고 쾌적한 생활환경 조성에 전력을 다하고 있다.

## 나. 간판이 아름다운 시범거리 조성

무분별하게 설치되어 있는 불법·불량 간판을 업소별 특징과 개성이 있는 아름다운 간판으로 교체하는 『간판이 아름다운 시범거리』 조성 사업을 실시하여 도시경관 개선은 물론 주민들의 옥외광고물 설치에 대한 올바른 인식전환과 관심유도로 선진 옥외광고문화 정착에 기여하고 있다.

### 간판이 아름다운 시범거리 조성 사업 현황

예산액(천원)	사업규모	사업구간	사업내용
570,535	41개 동 216개업소 496개 간판 설치	용소삼거리~교통방송국 (양방향780m)	불법·불량간판을 작고 아름다운 LED 간판으로 교체

## 다. 옥외광고물 게시시설 관리

우리 구는 관내 간선도로변 등에 설치되어 있는 게시시설물인 현수막 지정게시대를 월 2회 이상 점검·보수하여 민원인의 편의를 제공하고 「우리동네 알림판」을 일제정비하여 깨끗하고 조화로운 도시환경을 조성하고 있다.

## 옥외광고물 게시시설 현황

(단위 : 개소)

구 분	현 수	막 지정게시대	우리동네 알림판	구게시판	행정현수막 지정게시대	도시보행자 안내도
총 계	157	16	106	30	1	4

## 라. 온라인 『주민자율복덕방』 운영

주민생활에 밀접한 전·월세 등 부동산 정보 전달의 목적으로 무분별하게 부착되는 불법 벽보 대체수단으로 온라인 『주민자율복덕방』 운영을 활성화 하여 부동산 임대·매매 광고시 주민 누구나 남구 홈페이지에 접속 후 광고자료를 열람 및 게시하도록 함으로써 주민 편의 제공 및 도시환경 정비에 기여하고 있다.

## 마. 옥외광고업자 관리

옥외광고업자 교육 및 옥외광고업소 지도·점검 등을 정기적으로 실시하여 선진 옥외광고문화 정착에 옥외광고업자의 적극적인 지지와 참여를 유도하고 있다.

## 옥외광고업자 등록현황

(단위 : 개소)

총 계	대연동	용호동	용당동	감만동	우암동	문현동
68	35	7	1	1	2	22

## 바. 옥외광고물의 안전관리

건축물의 대형화와 고층화로 옥외광고물도 다양화·대형화됨으로 인해 옥상, 벽면이용 광고물 등이 이탈할 경우 안전사고의 우려가 있으며, 하절기 태풍, 앵글부분의 오랜 기간 외부노출로 인한 부식 등으로 이탈에 따른 안전상 위험 발생 요인이 상존하고 있어 옥상간판 등 대형광고물을 포함한 옥외광고물에 대한 주기적인 안전점검을 실시토록 하고 있다.

### 3. 기전시설 관리

1979년 부산시에 기전계가 신설되어 도로조명시설 관리를 전담하면서 도로조명시설 설치가 본격화되었다.

우리 구에서는 도로조명시설인 가로등·보안등의 역할을 단순히 어둠을 밝히고 야간범죄를 예방하는 기능에서 더 나아가 상업활동과 아름다운 도시 경관 조성을 정책목표로 정하여, 장기적인 조명계획을 세워 빛을 낭비하지 않으면서도 실용적인 도로조명 시설로 멋과 낭만, 정취가 흐르는 아름다운 야간조명환경 조성으로 관광 상품화하여 지역경제 발전에 일익을 담당하고자 최선의 노력을 경주하고 있다.

도로조명시설 현황

(단위 : 등)

구 분 연도별	가로등	육교등	문 현 지하도	대 남 지하도	문화공원 지 하 도	LG메트로 지 하 도	비 고
1995. 3. 1	2,402	55	180	—	—	—	도 로 폭 에 관 계 없 이 구 청 에 서 관 리
1995	2,629	48	180	—	—	—	
1996	2,761	42	229	—	—	—	
1997	2,879	66	222	—	—	—	
1998	3,001	66	222	228	332	—	
1999	3,047	115	222	228	332	—	
2000	3,119	115	222	228	332	—	
2001	3,384	105	222	228	332	125	
2002	3,557	105	222	228	332	125	
2003	3,599	105	222	228	332	125	
2004	3,817	99	222	228	332	125	
2005	4,110	99	118	228	332	125	
2006	4,285	93	116	228	332	125	
2007	4,316	93	116	228	332	125	
2008	4,403	89	116	228	332	125	
2009	4,629	77	116	228	332	125	
2010	4,745	75	116	228	332	125	

## 가. 가로등

우리 구는 수영로를 중심으로 용호로, 신선로, 우암로 등의 주요간선로와 보조이면도로, 문화회관, 박물관 등의 문화시설 및 부경대, 경성대 등의 대학가와 일반 주택지가 혼재되어 있는 실정이다.

이런 지역별 특색을 최대한 반영하여 도심 경관과 어우러진 가로등 설치와 정비에 역점을 두고자 하며, 현재 남구의 가로등은 도로 폭 6m이상의 주택지 이면도로를 포함한 모든 도로에 설치되어 가로등 설치율은 98% 상태이나, 도로개설지역 및 이면도로 등에 가로등 시설 확충과 정비를 통하여 도로 조명상태를 개선하여 '아름다운 밤의 도시' 를 조성할 계획이다.

가로등 설치현황

구 분	위 치	설치등수	설치율	비 고
계		4,745	98	
간선도로	수영로 외 7개 노선	1,472	100	노폭 25m이상
보조도로	부산공고주변 외 6개 노선	718	99	노폭 12~25m
이면도로	학교 진입로, 마을버스 노선등	2,555	96	노폭 6~12m

한편 야간 조명시설의 정비는 주민 생활 편익은 물론, 각종 사고나 범죄예방과 직결되고 나아가 밝고 활기찬 도시 분위기 조성에도 큰 영향이 있으므로, 주민의 고장 신고 접수 및 매주 1~2회 야간순찰을 실시하여 다음날 주간에 보수하는 등 유지·관리에 만전을 기하고 있다.

도로조명 상태

도로의 구분	기 준	현 상 태	비 고
간선도로 (폭 25m이상도로)	30룩스 이상	15~30룩스	
보조·이면 (폭 25m미만도로)	15룩스 이상	10~15룩스	

## 나. 보안등

우리 구는 부유층과 저소득층이 혼재된 지역으로 범죄 발생 예방 및 주민 야간 보행 편익 도모를 위해 보안등을 확대 설치하고 있다. 2010년말 기준으로 보안등 설치 수는 총 4,984등으로 1개동 평균 262등 수준이다.

### 보안등 현황

동 별	설치등수	동 별	설치등수	동 별	설치등수	동 별	설치등수	동 별	설치등수
계	4,984	대연4동	322	용호2동	201	감만1동	367	문현1동	279
대연1동	256	대연5동	269	용호3동	165	감만2동	254	문현2동	348
대연2동	297	대연6동	298	용호4동	95	우암1동	271	문현3동	305
대연3동	309	용호1동	215	용당동	162	우암2동	311	문현4동	260

우리 구에서는 소등으로 인한 주민 불편을 최소화시키고 신속한 고장수리를 위하여 가로등 · 보안등 고장신고전화(☎607-4674)를 운영하여, 주민고장신고 접수 시 2일 이내 현장 출동하여 수리 완료 함으로써 도로조명 시설의 제 기능 발휘에 만전을 기하고 있다.

## 다. 지하도 기전설비

우리 구 관내에는 4개소 (문현, 대남, 문화공원, LG)의 지하도가 있으며, 원활한 교통소통과 재해 예방을 위하여 일일점검 및 정비를 통해 설치된 기전 설비를 최상의 상태로 유지하고 있으며 지하도의 기전시설 현황은 다음과 같다.

### 지하도 기전시설 현황

구 분		설 비
문 현 지하도	차 도	조명 116등, 펌프(10HP) 3대, 펌프(7.5HP) 1대
	보 도	조명 168등, 펌프(3HP) 2대, 발전기(60kW) 1대
대 남 지 하 도		조명 228등, 펌프(30HP) 3대, 발전기(105kW) 1대
문화공원 지하차도		조명 332등, 발전기(20kW) 1대
LG메트로지하차도		조명 125등

◦ 펌 프 - 하수 및 유입 우수처리    ◦ 발전기 - 정전시 기전설비 전기공급

## 제4절 건설행정

### 1. 건설일반

#### 가. 국·공유 공공용재산 관리

건설과에서는 국토해양부 소관 국유재산 및 시·구 소유 행정재산 가운데 공공용재산을 관리하고 있으며 관리대상 토지는 2010년말 현재 총 4,742필지 2,214,912㎡에 달하며 소유별, 지목별 현황은 아래와 같다.

국·공유 공공용재산 현황

(단위 : ㎡)

종류 지목	계		국 유 재 산		공 유 재 산			
	필 지	면 적	필지	면 적	시 유 재 산		구 유 재 산	
					필 지	면 적	필 지	면 적
계	4,742	2,214,912	1,024	561,619	1,230	994,666	2,488	658,627
도 로	4,314	1,978,871	682	349,082	1,211	983,081	2,421	646,708
하 천	78	92,700	78	92,700	-	-	-	-
제 방	3	2,373	-	-	1	254	2	2,119
구 거	347	140,968	264	119,837	18	11,331	65	9,800

공공용재산은 관내 곳곳에 산재되어 있어 관리에 어려움이 있으나 2011년에는 관리재산의 실태를 보다 세밀히 파악하여 사용·수익 허가 가능한 재산은 사용·수익 허가를, 무단점용자에 대하여는 변상금 부과를 통하여 세외수입을 증대하고, 공부정리 및 권리보전조치 등을 통해 공공용재산을 보다 효율적으로 관리해 나갈 계획이다.

## 나. 전문건설업 및 골재채취업

우리 구의 전문건설업체 현황은 2010년말 기준으로 167개 업체에서 263업종에 등록하여 있으며 골재채취업체는 2개 업체가 3개 업종에 등록해 있으며 업종별 등록현황은 다음과 같다.

### 전문건설업 현황

(단위 : 개소)

실내건축공사업	준설	토공사업	미장방수조적공사업	석공사업	도장공사업	비계구조물해체공사업	철근콘크리트공사업	기계설비공사업	상하수도설비공사업	보링그라우팅공사업	포장공사업	수중공사업	조경식재공사업	조경시설물설치공사업	강구조물공사업	승강기설치공사업	가스시설시공업 1종	가스시설시공업 2종	가스시설시공업 3종	난방시공업 1종	난방시공업 2종	시설유지관리업	금속구조물창호공사업	지붕판금건축물조립공사업
16	1	11	1	2	5	6	11	20	13	3	3	2	3	3	2	-	18	20	36	13	54	7	10	3

### 골재채취업 현황

상호	대표자	업종
(주)흥진	이태희	산림골재채취업 골재선별파쇄업
(주)용강상사	이용수	골재선별파쇄업

2011년에도 지역건설 산업 활성화를 통한 지역경제 살리기를 위하여 각종 공사의 조기발주와 어려운 중소 건설업체에 대한 행정지원 강화 및 지역건설업체 하도급율 향상을 위하여 노력해 나갈 것이다.



## 다. 도로관리

우리 구의 총 도로연장은 251.04km이고 도로율은 16.72%로, 부산시 도로율 20.45%에 비하여 낮은 편이며 2010년 말 현재 도로 현황 및 각종 도로시설물 현황은 다음과 같다.

### 도 로 현 황

(단위 : m)

구 분	부산시·구도로	계 획 도 로		포 장 현 황	
		개 설	미개설	포 장	미포장
연장(m)	251,035	204,073	46,962	204,073	—

### 도로시설물

(단위 : 개소)

교 량	육 교	고가도로	지하보차도	터 널
12	5	4	4	4

### 교 량 현 황

(단위 : m)

교 량		육 교	
개 소	연 장	개 소	연 장
12	1,152.1	5	199.6

### 지하도 및 터널현황

구 분	시 설 명	연장 (m)	폭 (m)	위 치
지 하 도	문현 지하차도	260	17	문 현 동
	대남 지하차도	410	16	대 연 동
	문현 지하보도	59.2	10	문 현 동
	문화 지하차도	129	20	대 연 동
터 널	문 현 터 널	470	9.8(2연)	문현동~대연동
	대 연 터 널	310	9.8(2연)	대 연 동
	광 안 터 널	1,110	9.8(2연)	대연동~광안동
	황 령 터 널	1,860	9.4(2연)	전포동~대연동

## 도 로 명 현 황

연번	가로명	구 간		폭(m)	연장(m)
		시 점	종 점		
1	전 포 로	부산진구 경계	문현교차로	45	1,310
2	우 암 로	동천삼거리	감만동 현대아파트 앞	25	3,678
3	용 당 로	대연사거리	동명오거리	10~20	1,680
4	용 호 로	용소삼거리	백운포 입구	20~33	3,850
5	수 영 로	문현교차로	대남교차로	30	3,070
6	번 영 로	문현교차로	광안터널	22	4,030
7	총 장 로	부두교	문현교차로	30	750
8	신 선 로	도시가스거리(49호광장)	감만동 8부두 삼거리	35	5,595
9	황 령 로	도시가스거리(49호광장)	황령산터널	35	3,046
10	동 명 로	동명교차로	용호동 경동아파트 입구	10~15	1,970
11	석 포 로	유엔교차로	부산외국어대삼거리	25	1,457
12	진 남 로	대연사거리	부산진구 경계	12	2,458
13	유 엔 로	우암동 뉴서울아파트	도로교통안전관리공단	20	4,296

## 2. 도시계획

우리 구에서는 부산시 도시기본계획의 구체화는 물론 지방자치의 내실화와 21세기 여건변화에 능동적으로 대처하기 위해 남구장기발전계획 및 자치 남구의 비전과 전략계획을 수립하여 생활권역을 중심으로 환경 개선과 도시 기반시설 보완 등을 통해 균형적이고 탄력적인 도시개발을 추진하고 있으며 특히 현안사업으로 Vision 2020 남구장기발전계획에 포함된 용호부두 친수공간 조성을 위해 시 지구단위계획 및 항만기본계획 반영될 수 있도록 노력하고 있다.

## 가. 도시기본계획

우리 구는 해방과 6.25전쟁 이후 귀환동포 및 피난민의 정착지로서 무질서한 주택군이 형성된 곳이 많았으나, 70년대에 대부분의 지역이 도시개발사업 및 주택개량 재개발사업이 활발하게 이루어져 지금은 쾌적한 주거지로서 각광을 받는 지역으로 변모하게 되었다.

80년대에 접어들어 도시기능이 활성화되면서 대연동을 중심으로 경성대학교, 부경대학교, 부산외국어대학교, 동명대학교, 부산예술대학 등이 소재한 교육 중심지역으로 부상하였고 시립박물관, 문화회관 등이 위치하여 문화관광도시의 면모를 갖추었다.

또한 세계에서 하나뿐인 유엔기념공원과 국가지정 명승지로 지정된 오륙도는 천혜의 절경으로 주변의 이기대공원, 신선대, 황령산유원지와 어우러져 세계적인 해양관광명소로 손색이 없는 개발 잠재력을 지니고 있으며 우리 구의 도시계획 및 도시계획시설 현황은 아래와 같다.

### 용도지역지정 현황

(단위 : km<sup>2</sup>)

지역별 합계	주거지역		상업 지역	공업지역		자연녹지 지역	미지정
	주거	준주거		준공업	전용공업		
42.51 (100)	9.67 (22.8)	0.35 (0.8)	1.00 (2.3)	1.38 (3.3)	3.20 (7.5)	12.87 (30.3)	14.04 (33.0)

### 용도지구 지정현황

(단위 : 천 m<sup>2</sup>)

계	시설보호지구		미관지구	고도지구	방화지구	경관지구
	학교	항만				
5,655	497	3,994	286	92	670	116

## 도시계획시설 (교통운수시설)

(단위 : 천 m<sup>2</sup>)

구 분	계	도 로				주차장	철 도	항 만	비고
		광 로	대 로	중 로	소 로				
개 소	376	2	22	100	226	3	1	22	
면 적	6,026.5	113.5	1,625.3	995.6	410.7	2.1	109.5	2,769.8	

## 도시계획시설 (도시공간시설)

(단위 : 천 m<sup>2</sup>)

구 분	계	광 장		공 원				녹 지	유원지
		교 통	일 반	수변	근 린	어린이	묘지		
개 소	67	5	1	1	7	18	1	32	2
면 적	4,892.2	32.7	5.8	1,934.9	282.9	42.5	176.5	194.9	2,222

## 도시계획시설 (유통 및 공급시설)

(단위 : 천 m<sup>2</sup>)

구분	계	시장	유통 업 설 비	전기공급설비		가스공급 설 비	방 통 송 신	수도 공급설비 (배수지)
				변전소	송전선로			
개소	17	5	1	2	3	0	2	4
면적	171.1	14.6	42.9	27.6	35.9	0	5.1	45.0

## 도시계획시설 (공공문화 복지시설)

(단위 : 천 m<sup>2</sup>)

구 분	계	공공의 청 사	학 교						사회 복지	청소년수 련시설 (부산직업 훈련원)	문 화 시 설
			대 학	고 등	중 등	초 등	유치원	특수			
개 소	83	16	5	13	14	19	2	5	7	1	1
면 적	2,458.3	87.6	1,313.3	310	190.6	245.6	4.2	156.7	16.3	49.1	84.9

## 도시계획시설 (도시방재 및 보건위생시설)

(단위 : 천 m<sup>2</sup>)

구 분	계	사방설비	하 수 도	폐기물처리	종합의료시설
개 소	3	1	1	0	1
면 적	259.9	16.5	208.5	0	34.9

## 토지구획정리사업 현황

(단위: m<sup>2</sup>)

지구별	지역면적	용 도 별					
		택지면적	공 공 용 지				
			계	공원	학교	시장	도로구거
합 계	2,356,021	1,777,960	578,061	6,903	30,125	7,633	533,400
대 연	284,311	191,349	92,962	721	—	707	91,534
대연남	565,648	416,917	148,731	1,048	6,988	1,332	139,363
대연북	277,998	210,619	67,379	499	13,422	655	52,803
용 호	1,046,897	817,154	229,743	2,982	9,715	3,306	213,740
대연,문현	181,167	141,921	39,246	1,653	—	1,633	35,960

지구별	체비지 면 적	평균감소율 (%)	사업비 (천원)	시행기간	
				시행허가	처분인가
합 계	252,544	—	418,507		
대 연	—	—	28,000	65.11.10	68. 4.18
대연남	59,215	29.00	58,004	68. 8. 8	72. 6. 9
대연북	39,237	28.00	90,000	88.10.25	72. 6. 9
용 호	129,351	28.00	188,700	70. 8. 7	74.12.31
대연,문현	24,741	33.60	53,803	71.10.22	74.12.31

## 나. 토지이용계획

기존 토지자원의 효율적 이용으로 도시공간 구조를 체계화하고, 여건 변화에 따른 기존 토지이용계획의 불합리한 부분을 조정, 용도 변경을 통해 토지이용을 고도화시키는 등 합리적인 토지이용계획을 지향하고자 최선을 다하고 있으며 용도별 토지이용계획을 요약하면 다음과 같다.

## 용도별 토지이용계획

용도별	발 전 계 획
주거지역	<ul style="list-style-type: none"> <li>○ 기정 시가지 토지이용의 입체화 · 고도화</li> <li>○ 불량주택지의 주거환경개선사업 추진으로 주거기능 회복</li> <li>○ 주거지역의 특성·여건을 고려한 고밀·중밀·저밀도 주거지역으로 세분화하여 토지이용의 효율적 규제 도모</li> <li>○ 역세권 주변을 종합정비하여 고밀화 · 복합화 유도</li> <li>○ 준공업지역내 기택지화 부분을 주거지역으로 변경</li> </ul>
상업지역	<ul style="list-style-type: none"> <li>○ 전철 역세권개발에 따른 역주변을 상업지역으로 조정하여 질적 향상 도모</li> <li>○ 대연사거리 주변을 상업·업무지구로 개발 유도하여 광역도시 차원에서 부도심 기능을 담당토록 유도</li> </ul>
공업지역	<ul style="list-style-type: none"> <li>○ 용도 위반업체 및 공업지내 불량주택의 이전 원칙</li> <li>○ 우암동일대의 용도지역 미지정지에 전용 공업지역을 배치하여 항만기능 효율화 도모</li> <li>○ 광역도시 차원에서 공업 분담기능 수용</li> <li>○ 감만, 우암동에 광역도시차원의 항만계획 수용 지역별 특성화 유도</li> </ul>
녹지지역	<ul style="list-style-type: none"> <li>○ 자연녹지공간은 장래 도시발전을 위한 토지 자원으로 유지</li> <li>○ 해안변을 따라 녹지체계 구상 <ul style="list-style-type: none"> <li>▷ LG아파트 주변매립지~이기대 일원~백운포매립지~신선대유원지 등 연계 개발</li> </ul> </li> <li>○ 황령산 유원지 및 부산 금련산 온천지구 개발 <ul style="list-style-type: none"> <li>▷ 다양한 프로그램을 제공할 수 있는 관광루트 개발</li> </ul> </li> <li>○ 문현공원은 현실화시켜 일부 주거지역 및 녹지지역으로 변경</li> <li>○ 문현3동, 대연6동, 대연2동 자연녹지지역 3개소는 근린공원으로 계획</li> </ul>

## 다. 권역별 발전계획

권역별	문제점	잠재력	개발방향
용당·감만 생활권	<ul style="list-style-type: none"> <li>○ 일부 공업지역 내 주거기능 혼재 및 고지대 불량주택 산재</li> <li>○ 컨테이너차량 시가지 진입으로 인한 교통난 가중 및 물류비 가중</li> <li>○ 상업기능 미비로 한 상권약화로 지역 주민 생활불편 야기</li> <li>○ 유통 및 항만지원 시설 부지의 부족</li> </ul>	<ul style="list-style-type: none"> <li>○ 주거환경개선사업으로 불량주택정비</li> <li>○ 컨테이너 전용도로개설과 외곽순환도로 건설로 항만 물동량의 수송 효율화 기대</li> <li>○ 상업기능 확충을 위한 용도조정</li> <li>○ 항만확장 및 신선대 매립 등으로 항만지원 부지 확보와 복합물류단지 조성추진 가능</li> </ul>	<p>▶ 항만 및 항만지원 서비스 기능 ◀</p> <ul style="list-style-type: none"> <li>○ 주거기능과 항만기능의 분리유도, 주거환경개선사업의 지속적 추진</li> <li>○ 부두기능의 활성화를 위한 컨테이너 전용도로 개설 및 시가지내 동선체계 분리, 동명목재일원 부지의 복합 물류단지 조성으로 물류의 체계적 관리 서비스 구축</li> <li>○ 감만동 일대 지역상권을 구축 생활권 중심 개발유도</li> </ul>
대연생활권	<ul style="list-style-type: none"> <li>○ 수영로를 중심으로 무질서한 상권 형성</li> <li>○ 대학의 다수 입지로 유동인구의 다량발생</li> <li>○ 주거환경이 불량한 밀집 주택지 형성</li> <li>○ 통과교통의 집중에 따른 만성적 교통체증</li> </ul>	<ul style="list-style-type: none"> <li>○ 지하철 개통에 따른 역세권 단위 개발의 기회</li> <li>○ 젊은층의 집객에 따른 대학로, 문화의 거리등 특성화 개발 가능</li> <li>○ 군부대이전지 혁신도시 개발</li> <li>○ 주거환경개선사업 실시로 주거환경 제고</li> <li>○ 광안대로, 컨테이너 전용도로, 지하철 등의 주요 현안사업 추진으로 교통난 완화 기대</li> </ul>	<p>▶ 행정·교육·문화 등 지역 중심기능 수행 ◀</p> <ul style="list-style-type: none"> <li>○ 행정타운 건설로 남구 중심생활권으로 육성</li> <li>○ 지하철과 연계한 역세권 개발과 주변 상업업무지구의 체계적 개발 유도</li> <li>○ 대학가의 건전한 휴식공간확보를 위한 대학로 조성으로 젊은층의 집객 유도</li> <li>○ 대연사거리~UN기념공원 주변을 연계한 문화거리 조성으로 부산의 대표적 문화공간 조성</li> <li>○ 교통혼잡 완화를 위해 지하철과 연계한 경전철, 복합환승센터 등 주요 기반시설 도입</li> </ul>

권역별	문제점	잠재력	개발방향
문현·우암 생활권	<ul style="list-style-type: none"> <li>◦ 도심 상업업무기능으로 인한 생활권의 상권형성 미흡</li> <li>◦ 교통 결절지로서 통과교통의 집중으로 교통혼잡 가중</li> <li>◦ 내부지역간 연결체계 미흡</li> <li>◦ 주간선도로의 가시권(문현동)에 불량주택지 산재로 도시미관 악화</li> </ul>	<ul style="list-style-type: none"> <li>◦ 부산금융단지 개발에 따른 도심기능의 특화와 생활권 차원의 상권 구축</li> <li>◦ 지하철2호선, 컨테이너 전용도로 등 주요 교통시설 구축으로 통과차량의 분산 유도</li> <li>◦ 지하철과 연계한 생활권 내부순환 버스 도입</li> <li>◦ 주거환경개선사업으로 생활의 질 향상</li> </ul>	<p>▶ 주거·상업·금융복합기능 ◀</p> <ul style="list-style-type: none"> <li>◦ 부산의 금융중심지로 육성 및 상업·업무기능 활성화</li> <li>◦ 지역주민의 생활편의를 위한 상업기능 확대</li> <li>◦ 지하철과 연계한 생활권 내부교통 연계체계 구축</li> <li>◦ 교통요충지로 인한 통과교통 집중에 따른 교통난완화방안 강구</li> <li>◦ 고지대 및 주간선도로상 불량주택지의 주거환경개선사업의 추진으로 지구전체의 주거 환경개선 도모</li> </ul>
용호생활권	<ul style="list-style-type: none"> <li>◦ 정책이주지역과 자연발생적으로 형성된 주택밀집 지역으로 주거환경 불량</li> <li>◦ 이기대 및 신선대 등 해안관광자원 미개발상태 방치</li> <li>◦ 최근 무질서한 아파트 개발로 용호로의 교통난 가중</li> </ul>	<ul style="list-style-type: none"> <li>◦ 대단위 주거환경개선사업 지속적 추진과 상권개발유도로 주민생활환경 개선</li> <li>◦ 천혜의 해양관광자원 개발에 대한 자치구와 구민들의 공감대 형성으로 체계적 개발</li> <li>◦ 관광벨트개발과 연계경전철, 외부순환도로 등 기반시설의 정비</li> <li>◦ 관광단지 개발에 따른 지역주민의 고용창출 및 경제력 향상 기대</li> </ul>	<p>▶ 정주생활권 및 관광위락기능 ◀</p> <ul style="list-style-type: none"> <li>◦ 용도지역조정 및 주거환경개선사업 시행으로 쾌적한 주거환경 조성 유도</li> <li>◦ 이기대공원~용호농장~백운포매립지~신선대 유원지간 관광벨트화 유도</li> <li>◦ 지역 활성화 및 해양관광벨트와 연계한 지구복합개발로 지역 이미지 제고</li> <li>◦ 교통난 완화를 위한 신교통수단(경전철)도입으로 주민생활의 편의와 관광지개발에 따른 접근성 제고</li> </ul>



### 3. 건설공사

2010년도 우리 구에서는 도시계획시설사업 도로건설에 9건 6,209백만원, 도로 및 하수시설물 정비사업에 4,634백만원을 투자하여 이면도로 확충효과로 교통난 해소는 물론 도시미관조성 및 주민생활을 개선하였으며 특히 대연수목원 내에 조성한 생태하천은 주변 공원 시설과 잘 어우러진 쉼터로 주민들에게 각광을 받고 있고 오염, 악취로 주민 생활에 불편을 주던 용호만 주변을 대대적으로 정화하여 쾌적한 도시공간 조성에 힘썼으며 정화사업은 2011년까지 지속적으로 추진할 예정이다. 2011년은 9건의 도시계획사업에 6,274백만원, 도로 및 하수시설 정비사업에 3,478백만원을 투자하여 도로 및 학교통학로 등을 지속적으로 정비해 나갈 것이다.

#### 가. 주요 건설사업 추진현황

2010년 주요 건설사업으로는 먼저 대연수목원내 생태하천복원공사로 지난 2008년 8월부터 올해 2월까지 총사업비 22억 6천만원을 투자하여 복원정비함으로써 항상 깨끗한 물이 흐르는 생태하천으로 변모시켰다. 또한, 이기대~백운포간 친수연안 조성사업으로 2010년까지 사업비 22억을 투자하여 이기대공원 내 해안산책로를 정비(L=3,950m)하였으며, 2012년까지 잔여 예산을 투자하여 해안 침식방지 등 나머지 사업을 마무리할 계획이다.

##### 1) 대연수목전시원 내 생태하천복원

###### (가) 사업개요

- 위 치 : UN기념공원 남쪽 대연수목전시원 내
- 사업규모 : 생태하천 조성 L=450m, B=2.2m~4m
- 총사업비 : 2,260백만원
- 사업기간 : 2007년 ~2010년

(나) 추진사항

세계적인 관광명소인 UN기념공원과 평화공원 사이를 흐르는 석축개거로 유입되는 생활하수 등 오수를 남부하수처리장으로 연결하는 하수박스설치 공사를 한 뒤, 하천바닥의 오염된 흙과 기존 석축을 제거하고 대신 자갈을 깔아 자정능력을 높이고 하천변에는 자연석과 조경시설로 마무리를 하였고, 항상 깨끗한 물이 20~70mm 깊이로 유지될 수 있도록 지하 저수조 및 송수관로와 유지용수 순환시설을 설치하였으며, 물레방아, 목재데크 등 공원 이용객들을 위한 휴식 및 학습공간을 마련하였다.

(다) 사업효과

생활하수가 흐르는 불결한 도심하천을 생태하천으로 복원하여 쾌적한 도심환경을 조성하였으며 대연수목원과 더불어 자연학습의 장으로도 활용도가 높을 것으로 기대된다.

## 2) 이기대~백운포간 친수연안 조성사업

(가) 사업개요

- 위 치 : 이기대수변공원 내(동생말~농바위~오륙도SK아파트)
- 사업규모 : 산책로 정비 L=3,950m, 친수연안조성 1식
- 총사업비 : 3,545백만원
- 사업기간 : 2007년~2012년

(나) 추진사항

시민들이 즐겨찾는 이기대 해안에 산책로 정비(L=3,950m)를 추진하였으며, 계속되는 연안침식으로 인한 경관훼손이 심각하여 연안 침식방지와 친수공간 확충을 위하여 2010년까지 사업비 22억원을 투입하여 사면붕괴 방지공사와 전망대, 목재데크, 오륙도선착장 주변 등을 정비하였으며, 2012년까지 잔여 예산을 투입하여 나머지사업을 마무리 할 계획으로 있다.

## (다) 기대효과

이기대수변공원과 연계한 친수공간, 해안산책로 등 환경친화적인 해안관광자원으로 조성하여 관광 남구의 이미지를 높일 것으로 기대된다.

## 나. 2010년 도로 및 시설물 정비사업 실적

2010년 도시계획시설사업 도로현황

사 업 명	사 업 개 요	사 업 비(천원)
계	9건	6,209,000
용호4,5 주거환경 개선구역 진입도로 개설	도로개설 L=15m, B=12m	1,549,000
대연1동 11통지내(동해탕) 도로개설	도로개설 L=64m, B=6m	500,000
석포로~문화회관주차장 도로확장	도로확장 L=95m, B=5→10m	1,700,000
우암1동 탑세일마트주변 도로개설	도로개설 L=118m, B=12m	250,000
문현4동 구수영로 확장	도로확장 L=60m, B=5→10m	250,000
문현1동 6통주변(현대택배) 도로개설	도로개설 L=22m, B=8m	250,000
동생말 이기대입구 도로개설	도로개설 L=355m, B=8m	500,000
용당동 한신APT~UN묘목장간 도로개설	도로개설 L=90m, B=8m	210,000
이기대 순환도로 확장	도로확장 L=234m, B=5→12m	1,000,000

2010년 도로 및 하수시설물 정비사업 현황

사 업 명	사 업 개 요	사업비(천원)
계		4,634,000
도 로 굴 착 복 구	수도, 한전, 통신, 도시가스 굴착복구	250,000
소규모 주민숙원사업	각종 주민불편사항 해소공사	495,000
하수관거 개보수 사업	관내 하수시설 정비 및 신설, 오수관거 설치	80,000
치수 및 재해대책	관내 하수시설 준설	20,000
도로표지판 교체 및 정비	도로표지판 교체 및 정비	15,000
항령터널입구 방음벽 설치	방음벽 설치 L=278m H=6m	700,000
고지대 주거환경복지사업	문현, 대연지구 도로 및 하수시설정비	94,000
항령산터널입구 옹벽디자인개선사업	옹벽디자인 A=1,400㎡	240,000
이기대 친수연안 정비사업	친수연안 정비 L=1,000m	400,000
못골시장 앞 육교철거 외1개소	육교철거 1식	140,000
대연3동 송선마을 침수해소	박스설치 L=116m	600,000
백운포체육공원 조성	축구장 조성등 1식	1,300,000
백운포일원 차집관로 설치	차집관로 L=236m	100,000
대연5동 못골시장주변 도로정비	도로정비 L=450m	200,000

## 다. 2011년 도로 및 시설물 정비사업 계획

## 2011년 도시계획시설사업(도로) 추진계획

사 업 명	사 업 개 요	사업비(천원)
계	9건	6,274,000
못골시장~동천고교간 도로개설	도로개설 L=25m, B=6m	400,000
동생말~이기대입구 도로개설	도로개설 L=230m, B=8m	500,000
이기대 순환도로 확장	도로확장 L=251m, B=5→12m	1,400,000
한신아파트~UN묘목장간 도로개설	도로개설 L=15m, B=8m	250,000
문현4동 구수영로 확장공사	도로확장 L=35m, B=5→10m	250,000
문현1동 6통주변(현대택배) 도로개설	도로개설 L=38m, B=8m	250,000
부산항 연계수송도로 개설	도로개설 L=85m, B=10m	600,000
용호4,5주거환경 개선구역 진입도로개설	도로확장 L=44m, B=8→12m(백운4길) 도로확장 L=44m, B=6→15m(중흥길)	824,000
문현교통광장 및 도로확장	광장 A=1,100m <sup>2</sup>	1,800,000

## 2011년 도로 및 하수시설물 정비사업 계획

사 업 명	사 업 개 요	사업비(천원)
계		3,478,000
도 로 굴 착 복 구	수도, 한전, 통신, 도시가스 굴착복구	330,000
소규모 주민숙원사업	각종 주민불편사항 해소공사	700,000
하수관거 개보수 사업	관내 하수시설 정비 및 신설, 우수관거 설치	70,000
치수 및 재해대책	관내 하수시설 준설및교량보수보강 등	200,000
도로표지판 교체 및 정비	도로표지판 교체 및 정비	20,000
고지대주거환경 복지사업	관내 고지대 도로정비	68,000
황령터널입구 방음벽설치	방음벽 설치 L=222m	600,000
황령터널입구 옹벽 디자인개선사업	옹벽 디자인 A=980m <sup>2</sup>	200,000
대연3동 송선마을 침수지해소	우수관 매설 L=823m	1,000,000
감만동 이면도로정비	도로포장 1식	100,000
우암2동 국민의숲 조성사업	도로정비 1식	120,000
우암로 일원(8부두삼거리)침수예방	하수시설 준설 1식	700,00

## 4. 보 상

2010년도에는 도시계획시설사업 12개 사업장의 토지, 지장물 등 143건에 대해 4,768백만원의 보상을 추진하였으며 세부내역은 다음과 같다.

### 도시계획시설사업 보상 추진 현황

(단위 : 백만원)

연도	사 업 명	보상금액		협의보상		수용재결		비 고
		건수	금 액	건수	금 액	건수	금 액	
	계	143	4,768	108	3,248	35	1,520	
1	대연1동 11통지내 도로개설	13	398	8	276	5	122	자체
2	대연5동 못골시장~동천고교간 진입도로개설	13	231	11	183	2	48	자체
3	문화회관 주차장 진입도로 확장	24	1,095	20	594	4	501	자체
4	한신아파트~UN묘목장간 도로개설	4	119	4	119			자체
5	우암1동 탑세일마트주변 도로정비	16	221	9	39	7	182	자체
6	문현4동 구수영로 확장(5차)	16	124	16	124			자체
7	문현1동 6통지내 도로개설	10	194	10	194			자체
8	용호5주거환경개선지구진입도로확장(백운4길)	8	369	4	63	4	306	자체
9	동생말~이기대입구간 도로개설	19	515	7	156	12	359	자체
10	이기대 순환도로 확장	9	398	9	398			자체
11	용호동 536(해군관사)일원 도로개설	1	2			1	2	자체
12	용호5주거환경개선사업구역도로확장(중흥길)	10	1,102	10	1,102			자체

보상은 공사시행 전 선행되어야 하는 업무로서 보상이 원활히 이루어지지 않으면 공사진행에 차질이 발생하는 중요한 업무이나 대부분의 경우 피보상자가 공공사업 시행에 대한 중요성은 인식하지만 삶의 터전을 옮기는 입장에서 기대치 보다 낮은 보상금액으로 인해 협의보상이 원활히 이루어지지 않고 있다.

2011년도에는 손실보상계획 열람공고 기간 중에 편입되는 대상 물건의 소유자 및 관계인을 대상으로 보상설명회를 개최하여 의문사항을 해소하고, 감정평가 시 소유자가 꼭 알아야 하는 내용에 대한 충분한 사전 설명으로 물건에 대한 평가 참여를 안내하여 향후 원활한 보상협의로 조기 재정집행에 만전을 기할 것이다.

## 5. 하수관리

### 가. 하수도 현황

우리 구의 하수도 계획(목표년도 2011년 기준)의 총 연장은 567,200m이며 그 중 개수된 현황은 506,819m로 개수율은 89.35%이다.

#### 하수관거 현황

(단위 : m)

계 획 총연장	개 수					미개수
	계	암 거	관 거	개 거	측 구	
567,200	506,819	103,073	84,060	29,595	290,091	60,381

### 나. 하수도 사용료 부과 및 징수

2010년도 공공하수도 사용료 9,524백만원을 부과한 결과 징수율은 97%로, 일부 상습·고질채납자를 제외한 대부분이 성실하게 사용료를 납부하고 있으며 그 현황은 다음과 같다.

## 2010년 하수도 사용료 부과·징수 실적

(단위 : 천원)

구 분	징수결정액		징수액		징수율
	건 수	금 액	건 수	금 액	
계	177,697	10,177,468	168,715	9,959,164	98%
욕탕 1종	1,096	681,612	1,047	653,209	
욕탕 2종	—	—	—	—	
공공용	2,674	919,321	2,600	918,697	
가정용	131,919	4,981,308	126,210	4,911,427	
산업용	229	34,784	224	34,508	
영업용	41,779	3,560,443	38,634	3,441,323	

## 다. 공공하수도 관리

우리 구 관내 공공하수도 중 노후불량하여 개량이 필요한 관거 1,684m를 정비하고 관로내 퇴적물 1,194톤을 준설하여 하수 소통에 원활을 기하였다.

## 라. 지하수 관리

2007. 7. 1. 설치된 지하수관리 특별회계는 지하수이용부담금을 재원으로 하여 운영하고 있으며 2011년에도 지하수 이용실태조사(지하수공 456개공), 지하수보조관측망(3개소)을 설치하는 등의 사업을 실시하여 남구 관내 지하수 관리·보존에 최선을 다할 계획이다.

## 제5절 건축행정

### 1. 건축행정

#### 가. 무허가 건축물 단속

무허가 건축물 단속은 지속적인 불법 무허가 건축물 단속을 통하여 불법 무허가 건축물의 발생을 근원적으로 차단하고 건전한 건축행정 질서를 정착시킴으로서 주민에게 깨끗하고 살기 편한 주거환경을 제공하는데 있다.

##### 1) 기본방향

기동순찰반의 상시 운영으로 예방위주의 단속 행정과 아울러 적발된 불법건축물에 대하여 사후 확인 행정을 강화하여 재발방지에 주력하고 있다.

##### 2) 적발무허가 건축물 조치

신축중인 무허가 건축물에 대하여는 시정명령 계고를 통한 자진철거를 유도하고 기존 무허가 건축물에 대하여는 고발조치 및 이행강제금 부과로 불법 행위에 능동적으로 대처하고 있다.

연도별 무허가 건축행위

연도별	발생	철거 및 고발	철거	고발	비고
2004	24	—	—	23	
2005	19	—	2	17	
2006	38	—	17	21	
2007	16	—	6	10	
2008	40	1	5	34	
2009	66	—	16	50	
2010	98	—	29	69	



규모별 무허가 건축행위

구분 연도별	계	10㎡ 이하	20㎡ 이하	30㎡ 이하	50㎡ 이하	85㎡ 이하	100㎡ 이하	100㎡ 이상	비고
2004	22	4	8	3	5	2	—	—	
2005	17	5	3	1	2	3	—	3	
2006	45	5	15	12	4	4	1	4	
2007	16	6	4	1	2	1	—	2	
2008	40	3	3	4	—	2	1	27	
2009	66	6	7	12	15	7	3	16	
2010	98	15	18	7	6	4	2	46	

## 나. 이행강제금 부과 징수

이행강제금 부과 징수는 위반건축물에 대한 원상 복구를 강제 이행하는 제도로서 1992년 건축법 개정으로 시행되어 위반 건축행위 억제에 상당한 효과를 거두었으나, 반복 부과로 저소득주민들에게 많은 부담이 된다는 여론이 있어 1996. 2월, 2000. 7월 2회에 걸친 건축법 개정을 통하여 85㎡이하의 주거용 건축물에 대하여 3회로 제한하고, 부과금액은 1/4로 경감하는 등 효율적인 운영을 꾀함으로써 위반사항에 대한 자진 시정을 유도하여 건실한 건축문화를 정착시키는데 기여하고 있다.

### 1) 기본방향

이행강제금 부과 징수는 건축법 위반 건축주에 대하여 위반사항 시정을 이행하기 위한 제도로서, 징수율 제고에 노력함으로써 궁극적으로 위반건축물 발생 억제에 상당한 기여를 하고 있다.

## 2) 이행강제금 부과 징수

- 이행강제금 부과대상자에 대한 부과내용 확인 부과
- 체납자에 대한 독촉 고지서 발부 납부 유도
- 계속 체납자에 대한 재산 조회, 압류 예고 및 압류, 공매 처분

## 이행강제금 부과징수 현황

(단위 : 천원)

구분	부과						징수					
	계		현년도		과년도		계		현년도		과년도	
	건수	금액	건수	금액	건수	금액	건수	금액	건수	금액	건수	금액
2004	2,605	3,290,635	665	785,185	1,940	2,505,450	348	215,999	201	129,552	147	86,447
2005	2,597	4,236,107	607	1,486,535	1,990	2,749,572	484	373,513	227	235,265	275	138,248
2006	2,635	4,913,162	586	1,249,425	2,049	3,663,737	686	573,235	270	224,052	416	349,183
2007	2,724	5,338,501	519	1,122,170	2,205	4,216,331	474	446,472	193	134,890	281	311,582
2008	2,886	5,534,963	501	1,208,090	2,385	4,326,873	464	500,713	171	231,881	293	268,832
2009	3,066	6,652,386	507	1,157,876	2,559	5,494,510	465	501,316	174	204,232	291	297,084
2010	3,909	8,103,154	518	1,379,832	3,391	6,723,322	494	639,275	210	357,248	284	282,027

## 2. 주택관리

## 가. 주택현황

인구의 도시집중, 핵가족화 등으로 도시지역에 집중적으로 주택건설이 이루어지고 있으며, 부산광역시에서 가장 쾌적한 주거지인 우리 구의 주택보급률은 2010년 말 현재 100.7%로 총 주택수는 107,879호이다. 이 중 공동주택은 62.2%, 단독주택이 37.8%를 점하고 있다.

## 주택현황(총괄)

(단위 : 호)

총 계	단 독				아파트	연립	다세대	보급률 (%)
	소 계	단독	다가구	단독기타				
107,879	40,734	13,356	25,764	1,614	49,087	6,210	10,854	100.7

## 나. 공동주택관리

도시지역에 공동주택 등이 집중적으로 건립됨에 따라 다양한 개성을 가진 시민이 집단적으로 주거함으로써 발생하는 문제점을 해소하고 쾌적한 생활을 영위하기 위해 관계법령에 의한 제도적 장치를 마련하였으며 그 법에 의하면 공동주택 관리의 원천적인 책임은 입주자에게 있고, 정부에서는 기본적인 사항만을 주택법으로 규정하고 있다.

## 1) 관리방향

주택법에 의거 동별 세대수에 비례하여 선출된 대표자로 하여금 입주자 대표회의를 구성하여 공동주택 관리방법 등 주요사항을 결정 운영토록 하고 있으며, 세부적인 사항은 공동주택관리규약으로 규정하고 있고, 우리 구에서는 300세대 이상이거나 150세대 이상으로서 승강기 또는 중앙집중식 난방이 설치된 공동주택 단지에 대하여 정기적으로 관리실태를 점검, 지도하고 있다.

## 공동주택 관리대상

구 분	단지수	동 수	세대수	비 고
계	204	610	47,412	
의무적 관리대상	68	349	38,831	
임의적 관리대상	136	261	8,581	

## 2) 공동주택건설

국민의 주거생활 안정을 도모하고 주민의 주거수준 향상을 위한 공동주택 건설에 관한 승인업무가 '93. 8월부터 구청으로 사무위임(주택공사, 토지개발공사 시행 제외)됨에 따라 사업승인 사무가 증가하였으나, 현재 건설경기 침체 등으로 인하여 승인건수가 감소된 실정이다.

연도별 주택건설 실적

구분 연도별	승인건수	공동주택 세대수		연면적(㎡)
		동 수	세대수	
1999	1	6	266	38,037
2000	2	10	682	87,369
2001	—	—	—	—
2002	5	25	2,441	327,649
2003	5	23	1,660	232,837
2004	3	39	4,861	1,067,974
2005	1	3	242	35,449
2006	2	10	717	129,690
2007	—	—	—	—
2008	—	—	—	—
2009	—	—	—	—
2010	2	23	3,077	522,126

※ 부산시 승인 포함

### 3) 임대주택

저소득층의 주거생활을 안정시키고 나아가 국민의 주거수준을 향상시킬 수 있는 임대주택은 건설임대와 매입임대로 구분되며, 2008년 금융위기 등으로 추가되는 건설임대는 없으나 매입임대 호수는 조금씩 증가하고 있다.

임대주택 등록현황

구분	임대호수			
	계	건설임대		매입임대
		주택건설	건축법허가자	
총계	3,590	—	983	2,607
40㎡이하	2,549	—	787	1,762
40~60㎡	898	—	179	719
60~85㎡	112	—	15	97
85㎡초과	31	—	2	29

#### 다. 학교용지부담금 부과 징수

대규모 주택건설사업으로 상주인구와 더불어 학생수가 증가됨에 따라 열악해지는 교육환경을 개선시키기 위하여 2000. 2. 28이후 최초 개발사업승인을 득한 후 2002. 8. 11까지 분양 공고되지 않은 300세대 이상의 사업장에 대하여 교육환경개선 비용의 일부를 부담시켰으며, 2005. 3. 24 학교용지부담금특별법 개정 후 100세대 이상 공동주택에 대하여 개발사업시행자에게 학교용지부담금을 부과하고 있다.

## 학교용지부담금 부과징수 현황

(단위 : 원)

구분	징수결정액		수 납 액		미 수 납 액	
	건수	금 액	건수	금 액	건수	금 액
2003	1,081	1,551,302,830	1,014	1,450,459,590	67	100,843,240
2004	1,591	1,923,628,000	1,463	1,784,267,000	128	139,361,000
2005	1,273	3,889,649,900	1,198	3,707,763,730	75	181,886,170

(2006년 이후 부과실적 없음)

## ※ 학교용지부담금 환급

- 학교용지부담금의 환급은 2008.3.14 『학교용지부담금 환급 등에 관한 특별법』이 제정되어 2008.9.15부터 시행됨에 따라,
- 『학교용지확보 등에 관한 특별법』 개정 이전에 아파트를 분양 받은 개인에게 부과징수된 학교용지부담금에 대하여 환급신청을 받아 환급을 시행하고 있다.

## 학교용지 부담금 환급 현황

(단위 : 명, 백만원)

총대상자		환 급						향후 환급 대상	
		2008		2009		2010			
인 원	금 액	인 원	금 액	인 원	금 액	인 원	금 액	인 원	금 액
1,157	2,089	365	647	668	1,207	35	65	89	169

### 3. 건축관리

건축관리는 건축허가·신고, 가설건축물 축조신고, 건축물 사용승인 후 무단용도변경 점검·시정, 건축심의, 건축분쟁조정, 건축사관리 등의 업무를 주로 하고 있으며, 또한 건축물의 색채자문 지도 등을 통하여 도시의 환경과 조화를 유도하고 있다.

#### 가. 건축허가·신고

건축허가 건수는 그 당시 경제동향이 가장 예민하게 나타나는 수치라 할 수 있으며, 경기회복에 따라 점차 증가 추세에 있다. 우리 구에서는 건축 민원인의 편의를 도모코자 건축관련 각종 인·허가 등의 민원신청서류를 축소·간소화하고 있으며 인·허가결과를 우선으로 통보 및 인터넷홈페이지에 게재하여 민원인이 즉시 확인 할 수 있도록 편의를 제공하고 있다.

연도별 건축허가 현황

연도별 구 분	1999	2000	2001	2002	2003	2004	2005	2006	2007	2008	2009	2010
허가건수	214	291	485	537	245	118	133	152	177	193	189	191
연면적(천㎡)	68	124	313	554	360	113	180	107	210	148	191	249
동평균면적(㎡)	321	428	645	1,031	1,469	964	1,016	543	960	458	753	1,246

#### 나. 건축물 상설점검

위법건축물의 사전예방과 건축분야의 부조리방지 및 행정질서를 확립코자 건축사가 현장조사, 검사업무를 대행한 건축물 전반에 대한 상설점검을 실시하고 있다. 건축물의 위법사항에 대하여는 관련 법규정에 의거 고발 및 이행강제금 부과, 등 적법조치를 취하는 한편, 허위도서 등을 작성한 건축사에 대하여는 고발 및 행정처분 조

치하고 있다. 또한 1992.6.1 건축법 개정시부터는 위반건축물에 대한 처벌대상을 건축주뿐만 아니라 시공업자에게도 적용하고, 위반건축물에 대하여는 연 1회 이내 범위에서 시정시까지 계속 이행 강제금을 부과하여 위반건축물 발생을 근원적으로 방지하는 등 건축행정의 질서확립에 최선을 다하고 있다.

#### 다. 건축심의

건축법 제4조 및 건축법시행령 제5조에 의거하여 부구청장을 위원장으로 하고 구의원, 교수, 건축사 등 36명으로 건축위원회를 구성 운영하고 있으며 다중이용건축물에 대한 구조안전, 피난, 소방, 미관에 관한 심의를 통해 건축물의 안전성 등을 확보하여 시민의 편익은 물론 건축물의 질적 향상을 도모하고 쾌적하고 밝은 문화도시 건설에 이바지하고 있다.

#### 라. 건축사 지도관리

건축사라 함은 국토해양부장관의 면허를 받아 건축물의 설계, 감리업무를 행하는 자로서 건축물 조사 또는 감정에 관한 사항과 건축에 관한 법령에 의한 절차 확행 대리 등에 관한 사항을 할 수 있으며 우리 구에는 38개의 건축사 사무소가 등록되어 있다.

#### 마. 지역건설산업 활성화 및 관내 구직자 채용 지원

대형건축공사장의 하도급·장비·자재 사용 실적 등을 전산적으로 관리함으로써 부산 업체를 이용토록 지속적으로 점검 및 독려하고 현장인력에 관내 구직자를 우선 채용케 하는 양해각서를 체결함으로써 새로운 일자리 창출 및 지역경제 활성화에 기여하고 있다.



## 관내 구직자 지역일자리 창출 현황

공 사 명	시공사	대지위치	고용인원 (연인원)
부산국제금융센터 신축공사	현대건설	문현동 1228-5번지 일원	30 (401)
기술신용보증기금사옥 신축공사	쌍용건설	문현동 1229-2번지 일원	82 (846)
대연혁신지구 공동주택 1공구 신축공사	현대건설	대연동 110-1번지 일원	65 (6,656)
대연혁신지구 공동주택 2공구 신축공사	대우건설	대연동 110-1번지 일원	68 (1,141)
용호5주거환경개선사업 공동주택 신축공사	쌍용건설	용호동 539-22번지 일원	83 (925)

## 4. 도시 및 주거환경정비사업

## 가. 재건축사업

도시 및 주거환경정비법 제2조 제2호 다목에 의한 주택재건축사업은 정비기반시설이 양호하나 노후·불량건축물이 밀집한 지역에서 주거환경을 개선하기 위하여 시행하는 사업으로서 2005. 9. 21. 고시된 부산광역시 도시·주거환경정비기본계획에 의거 남구는 주택재건축대상 사업지가 총 5개소 선정되어 이 중 대연1주택재건축구역은 2007. 6. 29. 준공되었고 4개소는 사업 진행중이다.

## 재건축대상구역 현황

구 역 명	면 적 (천㎡)	위 치	토지이용 계 획
문현-재건축-1	9	문현1동 41번지 일원 (문현한양)	주거정비
대연-재건축-2	19.2	대연6동 1536-12번지 일원 (오양대연양지)	주거정비
대연-재건축-3	12.6	대연3동 455-25번지 일원 (반도보라)	개발유도
대연-재건축-4	58.1	대연3동 1808번지 일원 (대연비치)	주거정비

## 나. 주거환경개선사업

### 1) 추진배경

주거환경개선사업은 1989. 4. 1 제정된 도시저소득주민의주거환경개선을위한임시조치법에 의거 시행되다가 2003. 7. 1 통합시행된 도시및주거환경정비법에 의거 시행되고 있으며 주택이 불량하고 도시기반시설이 미비하여 주거환경이 매우 열악한 도시영세민 밀집지역에 대하여 각종 법령의 완화 및 융자지원, 주거환경개선에 필요한 주택의 건물개선 및 공공시설 정비 등으로 주민의 복지증진과 도시환경 개선에 기여하고 있다.

#### (가) 대상지구 요건

노후불량주택 밀집지역으로서 노후불량 건축물이 1/2 이상이며 토지면적이 2,000㎡(605평)이상인 지구를 대상으로 하되 사업시행시 토지 등 소유자의 2/3 이상 동의가 필요하다. 이 경우 세입자세대수 50% 이상의 동의를 얻어 시장·군수가 직접 시행하거나 주택공사 등을 사업시행자로 지정하여 이를 시행하게 할 수 있다. 이 경우 세입자의 세대수가 토지등 소유자의 1/2 이하인 경우 등 대통령령이 정하는 사유가 있는 경우에는 세입자의 동의절차를 거치지 않을 수 있다.

#### (나) 개량방법

주택개량은 주민자율 시행이 원칙으로 지역여건, 주민의견 수렴 등을 통하여 공동주택으로 전면개량 또는 현지개량 중 택일 시행하며 도로, 상·하수도 등 공공기반 시설은 구청에서 시행한다.

## 주거환경개선구역 현황

구역명		구역지정일	위 치	면적(㎡)	사업시행 방	비 고
계		15개 구역		281,498.2		
용호1구역		‘90. 6.14	용호2동 563일원	13,262.2	공동주택	준공(00.4.24.)
용호3구역		‘93. 9.23	용호4동 535일원	4,344.7	현지개량	
용호 5구역	용호 4구역	‘94. 8.13	용호4동 565일원	10372.8	공동주택	용호4·5구역 통합(10.1.13)
	용호 5구역	‘98. 4. 7	용호4동 538일원	17,863.6	〃	
용호6구역		‘98. 4. 7	용호2동 561일원	17,419.7	〃	
문현1구역		‘96. 1. 8	문현1동 53일원	36,948	현지개량	
문현6구역		‘97.10. 2	문현3동 310일원	11,830	〃	
문현7구역		‘95.12.14	문현3동 263일원	8,435	〃	
문현9구역		‘97. 4.10	문현2동 545일원	23,725	〃	
문현10구역		‘97. 4.10	문현2동 623일원	45,514	〃	
대연2구역		‘96. 7.25	대연6동 1576일원	6,463.2	〃	
대연3구역		‘97.10. 2	대연3동 219일원	4,569	〃	
감만2구역		‘99. 2.11	감만2동 3일원	14,331	〃	
감만4구역		‘97. 4.10	감만2동 34일원	11,030	〃	
감만5구역		‘97. 2. 3	감만2동 23일원	7,177	〃	
문현2구역		‘10.11.24.	문현1동 산23일원	48,123	공동주택	

## 다. 재개발사업

### 1) 정 의

2003년 7월 1일 시행된 도시및주거환경정비법(이전 1976년 12월 제정된 도시재개발법)에 근거를 두고 있으며 도시내 낡고 오래된 주택이 밀집되어 주거 생활이 불편하고 공공기반 시설이 불량한 지역을 재개발 구역으로 지정하여 주거환경을 개선하는 도시계획사업이다.

### 2) 사업시행방식

- 단독밀집 지역을 대상으로 토지 등 소유자의 3/4 이상의 동의를 얻은 조합설립 인가 후 사업시행
- 시행주체 : 토지·건물 소유자, 조합, 공공기관

### 3) 정비(예정)구역 지정현황

연번	유 형	구역명	위 치	면적 (천㎡)	정비계획상	
					건폐율 (%)	용적률 (%)
계	23개소			2,209.5	—	—
소계	1개소			68.2	—	—
1	도심	문현1	문현2동 765 범2호교 일원	68.2	60	780
소계	22개소			2,141.3	—	—
1	주택	문현3	문현1동 557 문현초교 북측 일원	135.2	50	260
2	주택	문현4	문현1동 330 우성맨션 서측 일원	77.1	—	220
3	주택	문현5	문현4동 330 우성맨션 서측 일원	47.9	15.07	243.31
4	주택	대연1	대연3동 158 경성대학교 일원	31.1	50	225
5	주택	대연2	대연6동 1595 남구청 일원	164.3	50	260
6	주택	대연3	대연2동 1619 대양중 일원	251.0	50	245
7	주택	대연4	대연4동 1203 현대APT 남측 일원	54.3	19.05	249
8	주택	대연5	대연3동 630 대연고교 북측 일원	35.7	50	275
9	주택	대연6	대연4동 1160 한일맨션 일원	71.8	17.11	234.9

연번	유 형	구역명	위 치	면적 (천㎡)	정비계획상	
					건폐율 (%)	용적률 (%)
10	주택	대연7	대연5동 1346 대연초교 동측 일원	45.9	50	270
11	주택	대연8	대연4동 1173일원	213.1	50	260
12	주택	우암1	우암2동 189 대성제분 북측 일원	100.6	17.3	256.15
13	주택	우암2	우암1동 129 우암초등 일원	148.9	50	260
14	주택	우암3	우암2동 181 우암맨션 일원	86.6	16.35	245.57
15	주택	우암4	우암1동 15 부산외대 북측 일원	9.5	—	220
16	주택	우암6	우암2동 127일원	28.3	50	220
17	주택	용호2	용호3동 434 용호중 서측일원	51.3	50	260
18	주택	용호3	용호2동 549 주공APT 일원	68.4	50	260
19	주택	용호4	용호2동 521 동일APT 서측 일원	55.5	—	—
20	주택	용호5	용호2동 528 금호맨션 서측 일원	25.7	50	255
21	주택	감만1	감만1동 193 동향초등 일원	419.2	50	245
22	주택	감만2	감만2동 44 성지아파트 일원	19.9	20	239

## 라. 폐·공가 정비사업

### 1) 정 의

심각한 환경훼손지역이나 범죄발생과 재난안전의 우려가 있는 건물 중에 건물주의 철거 동의서를 제출받아 철거를 시행하는 사업이다.

### 2) 사업대상 선정방법

폐가 철거계획은 정비구역내 철거대상 건축물 중 동의서를 제출한 폐가를 우선적으로 철거공사를 시행하며 연중 계속 동의서를 징구하며 부족한 예산은 부산시에 추가요청하여 폐·공가 정비사업을 시행한다.

## 3) 현황 및 실적

## 유형별 폐·공가 현황

총 계	지역별		소유자별		비 고
	정비구역내	정비구역외	사유지	국·공유지	
665동	438	227	644	21	

## 동별 폐·공가현황

동별	계	대연1동	대연2동	대연3동	대연4동	대연5동	대연6동	용호1동	용호2동	용호3동
개소	665	7	53	21	25	13	44	8	108	2
동별	용호4동	용당동	감만1동	감만2동	우암1동	우암2동	문현1동	문현2동	문현3동	문현4동
개소	3	10	26	32	77	92	9	46	68	21

## 폐·공가 정비실적

합 계	2009년	2010년
149동	64	85

## 마. 노후건축물 환경정비사업

## 1) 정 의

정비구역 내 수급자, 노인, 장애인, 소년·소녀가장 등 저소득층 주민의 노후 불량주택의 수리를 통하여 주거생활 여건을 개선하여 주거복지 수준을 향상시키는 사업이다. 한 가구당 600만원 범위 내에서 생활불편 해소를 위한 도배 및 장판교체, 지붕누수 보수, 난방용 보일러 교체, 외부 도장공사 등을 수리한다.

## 2) 추진실적

## 동별 추진현황

(단위 : 동)

구 분	누 계	2009년	2010년
총 계	181	48	133
대연2동	4	—	4
대연3동	2	2	—
대연4동	9	—	9
대연5동	9	—	9
용호2동	53	34	19
용호3동	6	5	1
감만1동	25	3	22
우암1동	19	2	17
우암2동	52	1	51
문현2동	2	1	1

## 바. 서민생활환경 개선사업

## 1) 추진배경

최근 건설 경기침체 등 도시정비사업의 부진으로 열악한 주민 생활환경을 개선코자 우선적으로 주택재개발구역의 일부지역에 대한 서민생활 환경개선사업장을 선정하여 도시 서민 밀집지역 내 방치된 노후 불량주택을 개량하고 주택가 골목길 등의 정비를 통해서 주민의 복지증진과 주거환경 개선을 도모한다.

## 2) 서민생활환경 개선사업 추진현황

구 분	위 치	사 업 내 용
감만1구역	감만동 산51-3번지 일원	<ul style="list-style-type: none"> <li>○ 폐·공가를 활용한 지역 커뮤니티 공간 (지역 아동센터, 경로당) 조성</li> <li>○ 가로 환경 개선</li> </ul>
문현2구역	문현동 산23-1번지 일원	<ul style="list-style-type: none"> <li>○ 경로당 2개소 리모델링</li> <li>○ 보안등 설치</li> </ul>

## 사. 정책이주지 주민복지사업

## 1) 추진배경

주거환경개선 현지개량구역으로서 주거환경정비사업이 더 이상 추진되지 않는 정책이주지에 대하여 빈집 등을 매입하여 리모델링 후 쌈지공원, 주민쉼터, 주차장 등을 조성하거나 또는 노인정, 소규모 도서관을 비롯한 주민복지시설을 설치하여 주거환경개선 및 주민공동시설 확충사업을 시행하여 정책이주지 내 서민주거복지에 이바지하기 위함이다.

## 2) 정책이주지 내 주민복지사업 추진현황

연번	유 형	위 치	면적 (천㎡)	진행사항
1	주거지전용주차장	용호4동 536-1번지 일원	726.5	공사완료
2	공립어린이집	용호4동 535-1번지 일원	427.0	공사중



## 5. 혁신지구 건설

### 가. 문현금융단지 조성

#### 【 사업 개요 】

- 위 치 : 문현동 1227-2번지 일원(문현금융단지)
- 면 적 : 102,352㎡
- 입주기관 : 11개 기관
  - ▷ 유관기관 - 한국은행, 기술신용보증기금, 부산은행, 한국거래소, 농협중앙회
  - ▷ 공공기관 - 한국자산관리공사, 한국주택금융공사, 대한주택보증(주), 한국예탁결제원, 한국남부발전(주), 한국청소년상담원
- 개발방향 : 부산국제금융센터 복합개발사업추진(랜드마크 건축물)
- 건축규모 : 지하3층, 지상63층 연면적 197,349㎡(59,697평)
- 사업기간 : 2007년 ~ 2013년
- 사업주체 : 부산파이낸스센터 PFV

2005. 6. 24 정부의 공공기관 지방이전계획이 발표되어 우리 구는 수도권에 대칭되는 부산의 국제금융거점도시로 육성코자 지역주민을 위시하여 다각적으로 노력한 결과 2006. 3월 건설교통부를 통해 문현혁신지구를 확정하였다.

2008. 12월 부산문현혁신도시 개발계획 및 실시계획이 승인됨에 따라 한국은행 등 5개 유관기관, 한국자산관리공사 등 6개 공공기관 지방이전이 확정되어 국제적인 금융단지로 조성할 수 있는 기초를 마련하였다.

또한, 2010. 9월 부산국제금융센터가 본격적으로 공사 착수됨에 따라 명실상부한 금융비즈니스 거점 및 부산의 국제금융도시 랜드마크로 자리매김할 예정이다.

### 1) 추진사항

- 2007. 4 : 혁신지구 개발예정지구 지정
- 2008. 6 : 지구지정 변경 및 개발계획 승인(국토해양부)
- 2008. 12 : 개발계획 변경 및 실시계획 승인(국토해양부)
- 2009. 1 : 부산금융중심지 지정 발표(금융위원회)
- 2009. 6 : 혁신도시 공공기관 지방이전계획 확정(6개기관)
- 2009. 11 : 토지매매계약[부산도시공사↔부산파이낸스센터PFV(주)]
- 2010. 4 : 조기착공분 건축허가(지하1층, 지상3층)
- 2010. 5 : 사업착공(흙막이 가시설공사 우선 착공)
- 2010. 9 : 본 건축물 건축허가(설계변경) ▷ 지하3층, 지상63층

### 2) 향후계획

- 2013. 6 : 복합개발 공사완공 및 입주
- 개별개발
  - ▷ 2011. 4 : 기술신용보증기금 사옥 완공
  - ▷ 2011. 6 : 부산은행 사옥 공사 착공
  - ▷ 2013. 6 : 한국은행 부산본부 사옥 완공

## 나. 대연공동주택혁신지구 조성

### 【 사업 개요 】

- 위치 : 대연동 110-1번지 일원(舊 군수사 부지)
- 사업규모 : 지하3층, 지상 17~41층, 아파트(2,304세대), 판매시설등
- 총사업비 : 3,852억원 (공사 955, 보상 2,897)
- 사업주체 : 부산도시공사
- 사업기간 : 2007년 ~ 2013년
- 승인일자 : 2010. 5. 28. ▷ 부산광역시장

2005. 6. 24 정부의 공공기관 지방이전계획이 발표되어 우리 구는 수도권에 대칭되는 국제금융도시로 육성코자 문현혁신지구 확정과 동시에 이전공공기관의 종사자 및 가족을 위한 공동주거지 조성을 목적으로 2006년 3월 건설교통부를 통해 대연혁신지구를 확정하였다.

### 1) 추진사항

- 2005. 6 : 공공기관 지방이전계획 확정 발표
- 2007. 3 : 혁신도시 개발예정지구 지정
- 2007. 9 : 혁신도시 개발계획 승인 신청
- 2008. 6 : 혁신도시 개발계획 승인
- 2008. 8 : 혁신도시 지구지정변경, 개발계획변경, 실시계획 승인 신청중
- 2008.12 : 혁신도시 지구지정변경, 개발계획변경, 실시계획 승인 및 지형도면 고시
- 2009. 2 : 기본계획수립 설계용역 입찰 공고
- 2009. 4 : 외곽도로(대룡길) 확장에 따른 도시계획시설 변경 결정 신청
- 2009. 4 : 기본계획수립 설계용역 계약
- 2009. 7 : 대형공사 입찰공고-현대건설외 6개업체 참여 신청
- 2009. 8 : 외곽도로(대룡길) 도시관리계획(도로)결정
- 2009. 9 : 기본설계도서 접수 (1공구:현대,쌍용 2공구: 대우,롯데)
- 2009.11 : 시공사 선정 (1공구:현대, 2공구:대우)
- 2009.12 : 부지조성공사(건물철거 및 폐기물 처리) 착공
- 2010. 3 : 국·공유지 철거완료
- 2010. 4 : 주택건설사업계획 승인 신청
- 2010. 5 : 주택건설사업계획 승인
- 2010. 6 : 주택건설사업 공사 착공

### 2) 향후계획

- 2013. 6월 : 준공 및 입주

## 제6절 토지행정

우리나라의 최초 지적제도는 과세부과를 위한 세지적에서 출발한 후 개인의 소유 재산권을 중시하는 법지적으로 발전하였으며, 현재는 다목적 지적으로서 공간정보 제공 등 우리 생활에 광범위하게 자리잡고 있다.

이러한 지적제도 변화와 함께 급변하는 정보화시대에 대처하기 위하여 한국토지정보시스템을 도입 구축, 모든 지적 정보자료의 전산화가 이루어졌으며, 우리 남구 지적행정도 국가 지적행정의 선진화 시책에 발맞추어 전자평판 등 지적장비의 현대화를 통한 지적공부 전산화, 측량방식 개선 등 민원 편익에 최대의 노력을 기울이고 있다.

### 1. 토지관리

토지는 인간 생활의 터전으로서 삶의 원천이며 자본, 노동과 함께 생산활동 3대 요소 중의 하나이다. 특히, 우리나라는 국토가 협소하여 매년 증가하고 있는 토지 수요를 충족시키지 못하고 있어 투기적인 토지거래 등 많은 문제가 발생하고 있다.

따라서 우리 구에서는 개별토지에 대한 지가를 현실에 맞도록 적정하게 조사하여 국토의 효율적인 이용과 국민경제에 이바지하고자 부단히 노력하고 있다.

#### 가. 개별공시지가 조사

##### 1) 개 요

토지자원을 효율적으로 이용하고자 「부동산가격공시 및 감정평가에 관한 법률」에 의거 적정한 토지가격 형성을 도모하여 국세 및 지방세, 각종 부담금 등의 산출기초를 마련하였다.

매년 결정·공시하는 개별공시지가는 국토해양부장관이 조사·공급한 토지가격 비준표에 의거 산출한 가격배율을 개별토지에 각각 적용·산정하고, 감정평가사의 검증을 받아 토지소유자 또는 이해관계인의 의견수렴, 구·군부동산평가위원회 심의를 거쳐 토지 관할 구청장이 결정·공시하는 개별토지의 m<sup>2</sup>당 가격이다.

2010년도 개별공시지가 조사는 1월 1일과 7월 1일 기준으로 두 차례 실시하였다. 1월 1일 기준은 전체 필지의 지가를 조사하여 5월 31일 결정·공시하였고, 7월 1일 기준은 1. 1 ~ 6. 30 사이 기간 중 분할 · 합병 · 신규등록 · 등록전환 · 지목변경 된 토지를 대상으로 지가를 조사하여 10월 29일 결정·공시하였다.

결정·공시한 개별공시지가는 양도소득세 등 토지관련 국세의 부과 기준과 지방세인 종합토지세의 과세표준액 결정자료로 활용되고, 또한 개발부담금과 국 · 공유지 대부료 등의 산정기준이 된다.

## 2) 남구부동산평가위원회 운영

남구부동산평가위원회는 표준지 공시지가에 대한 의견제시와 개별 공시지가의 적정 여부 등을 심의한다. 위원회는 구성은 총 15명(당연직 6명, 위촉직 9명)으로 구성되어 있고, 위원장은 부구청장이다.

2010년도 부동산평가위원회 운영실적은 연 4회 위원회를 개최하여 표준지 1,239필지와 개별 토지 48,162필지, 의견제출 토지 5필지, 이의신청 토지 15필지에 대한 공시지가를 각각 심의하였다.

우리 구의 2010년도 개별공시지가 조사결과는 다음과 같다.

## 2010년도 표준지 현황 및 가격수준

(단위 : 원)

계	상업지역		주거지역		공업지역		녹지지역	
	표준지 수		표준지 수		표준지 수		표준지 수	
	최고	최저	최고	최저	최고	최저	최고	최저
1,239	167		1,008		17		47	
	대연동 72-1 5,600,000	대연동 1387-4 520,000	대연동 58-9 4,280,000	용호동 3-1 160,000	감만동 74-8 920,000	용당동 161-3 380,000	우암동 15-24 320,000	용호동 산194-1 5,600

## 2010년도 개별공시지가 산정현황

(단위 : 필지)

구 분	총필지수 (A)			산정 필지수(B)			비 율 (B/A)*100
	계	사유지	국공유지	계	사유지	국공유지	
계	49,350	37,191	12,159	48,162	36,098	12,064	97.59
대연동	16,434	12,999	3,435	16,004	12,570	3,434	97.38
용호동	6,468	5,718	750	6,231	5,545	686	96.33
용당동	1,650	1,043	607	1,606	1,003	603	97.33
문현동	13,444	9,125	4,319	13,111	8,810	4,301	97.52
우암동	5,713	4,072	1,641	5,613	3,977	1,636	98.24
감만동	5,641	4,234	1,407	5,597	4,193	1,404	99.21

## 2010년도 개별공시지가 변동현황 (2009년 대비)

(단위 : 필지)

계	하 락	동 일	상 승	신 규	비 고
48,162	3,710	40,764	3,493	195	0.7%상승

## 2010년도 최고·최저 개별공시지가

(단위 : 원)

구 분			토 지 소 재 지	지 가
용 도 별	주거지역	최고	대연동 1603-36번지	1,310,000
		최저	용호동 산55-2번지	111,000
	상업지역	최고	대연동 72-2번지	5,230,000
		최저	문현동 513-1번지	667,000
	공업지역	최고	문현동 1107-1번지	618,000
		최저	감만동 521-7번지	303,000
	녹지지역	최고	대연동 1619-410번지	186,000
		최저	용호동 산196-1번지	5,220
지 목 별	대 지	최고	대연동 72-2번지	5,230,000
		최저	용호동 2-1번지	30,700
	전	최고	대연동 1222-41번지	450,000
		최저	문현동 1번지	27,700
	답	최고	용호동 14-2번지	126,000
		최저	용호동 2번지	25,100
	임 야	최고	용호동 산43-3번지	270,000
		최저	용호동 산196-1번지	5,220
	잡종지	최고	문현동 574-2번지	1,410,000
		최저	대연동 198-4번지	12,200
	기 타	최고	대연동 1416-5번지	2,360,000
		최저	용호동 산190-3번지	1,840

## 2010년도 개별공시지가 의견제출 및 이의신청 처리현황

(단위 : 필지)

구 분	계	상향요구	하향요구	가격 심의 조정 결과			
				계	상향조정	하향조정	기 각
의견제출	5	2	3	2	0	2	3
이의신청	15	6	9	3	1	2	12

## 2. 새주소

## 가. 새주소 부여사업 적극 추진

## 1) 개 요

현행 주소 체계는 약 100년 전 토지조사 사업 당시의 인구 규모 및 도로, 하천, 능선 등의 지역 단위로 부여된 토지 지번에 의한 것으로 그 후 산업화, 도시화 및 빈번한 토지의 분할 등으로 더 이상 주소로서 역할을 하지 못하게 되었고, 이로 인해 국민생활에 많은 불편과 사회적 물류 비용을 증대시키는 요인이 되고 있다. 그래서 정부에서는 국가 기반 구축 사업의 일환으로 지난 1999년부터 새주소 사업을 추진하고 있으며, 우리 구는 2004년까지 총 555개의 도로 구간 설정, 1,077개의 도로명판 및 28,648개 건물 번호판 설치 등 기초 시설을 완비하여 주민을 상대로 적극적인 홍보를 꾸준히 전개하고 있다.

새주소는 2007. 4. 5부터 『도로명주소등 표기에 관한 법률』이 시행되면서 법적근거를 마련하였고, 2009. 4. 1 『도로명주소법』으로 개정되어 전국적으로 법에 맞는 새주소 부여 및 시설물(도로구간 485개, 도로명판 838개, 건물번호판 27,230개)을 정비 완료하여



정비 전 고유명사 555개를 정비 후 46개로 대폭 줄여 위치예측성과 찾기 쉬운 새주소 체계를 구축하였으며, 2012년 이후 새주소의 법적 사용에 따른 혼란을 줄이기 위하여 적극적인 홍보를 추진하고 있다.

## 2) 새주소(도로명주소) 표기 방법

도로명주소는 도로에는 도로명, 건물에는 건물번호를 부여하여 누구나 목적지를 쉽게 찾을 수 있게 한 국제표준의 선진국형 주소제도로써 도로구간에 시·중점을 정하여, 시점부터 왼쪽은 홀수, 오른쪽은 짝수로 건물번호를 부여한다.

### 도로명주소 표기(사용) 방법

시·도 + 시·군·구 + 읍·면 + 도로명 + 건물번호 + “,”  
상세주소(동·호수 등) + 참고항목(법정동, 아파트단지 명칭 등)

구 분	지 번 주 소	도로명주소
단독주택	부산광역시 남구 <u>대연동</u> <u>1762-7</u>	부산광역시 남구 <u>못골로 12번길 39</u> ( <u>대연동</u> )
업무용빌딩	부산광역시 남구 <u>대연동 1763-3,</u> <u>00호</u>	부산광역시 남구 <u>수영로 177, 00호</u> ( <u>대연동</u> )
공동주택	부산광역시 남구 <u>대연동 1272-2</u> <u>00아파트 00동 00호</u>	부산광역시 남구 <u>못골로 4번길 13,</u> <u>00동 00호(대연동, 00아파트)</u>

※ 현행 지번주소와 다른 점은 시·군·구(행정구 포함), 읍·면까지는 그대로이고, 동(洞)·리(里)·지번 대신 도로명과 건물번호를 사용

## 3) 새주소 확인

새주소는 우리 집 주 출입구의 건물번호판 확인 또는 새주소(도로명주소) 안내시스템(www.juso.go.kr)에서 확인할 수 있다.

#### 4) 새주소 사용시기

2011년까지는 도로명주소와 지번주소를 병행사용하고 2012년부터는 도로명주소만 사용해야 한다.

#### 5) 2011년 주요업무 계획

- 도로명주소 광역도로 도로명판 추가설치 : 2011. 1월 ~ 7월
- 도로명주소 전국일제 고지·고시 : 2011. 1월 ~ 8월
- 공적장부 주소전환 추진 : 2011. 8월 이후
- 도로명주소 홍보 : 연중
- 도로명주소 시설물 유지관리 : 연중
- 도로명주소 관리시스템(KLIS-rn) 정비 : 연중

### 나. 국토정보센터(조상땅 찾아주기) 운영

본인 또는 조상들이 소유하고 있는 토지를 소유자의 관리 소홀 등으로 정확한 토지의 소재지를 알 수 없어 찾고자 하는 경우 제적등본, 가족관계증명서, 기본증명서를 지참하여 우리 구를 방문 신청하면 본인 또는 상속인 여부를 확인한 후 지적전산망을 이용하여 토지정보자료를 제공받을 수 있도록 하여 민원인의 궁금증을 일거에 해소하고, 상속에 의한 원활한 토지소유권이전을 도모하는데 최선을 다하고 있다.

국토정보센터 자료제공 현황

구 분	신 청 건 수		자료제공 건수	
	건 수	인원수	필지수	면적(m²)
국토정보 센터	54	54	146	159,464

### 3. 지적관리

지적이란 국토전반에 걸쳐 일정한 사항을 국가 또는 국가의 위임을 받은 기관이 토지를 등록·공시하고 그 변경된 사항을 기록 관리하는 국가사무이며 토지에 대한 물리적·권리적·가치적 현황을 공시할 목적으로 필지단위로 등록한 기록이기도 하다.

우리나라의 지적제도는 신라·고려시대부터 시작되었으나 일정한 형식을 갖추지 못한 상태였으며, 현대식 지적제도가 1910년대 토지조사 사업을 거쳐 생겨난 후 약 90여년 동안 체계적이고 합리적인 관리를 위해 꾸준한 연구 노력 끝에 각종 행정전산망 중 제일 먼저 전국 지적전산 온라인망을 구축하여 전국 어디에서나 토지에 대한 각종 정보를 제공받을 수 있게 되었을 뿐만 아니라 전국 지방자치단체 중 최초로 부책대장 전산화를 완료하였다.

특히, 2010년에는 용호동 엘지메트로시티 인근 용호만 공유수면 매립공사 준공으로 지적공부에 수치(좌표)지역 21필지 151,717.4㎡ 면적을 등재하였고, 공유수면 또는 해안부근에 자연적으로 형성된 토지를 신규등록 지적측량 완료하여 98,076㎡ 면적이 향후 증가될 예정이므로 남구의 경제유발 가용면적이 증가하는데 일조하였다.

또한 한국토지정보시스템(KLIS) 구축이 완료됨에 따라 온라인 민원 처리의 기반을 수립하였고, 보다 정확하고 빠른 행정서비스 제공이 가능하게 되었으며 향후 GPS(위성항법시스템)위성을 통한 위치결정 등으로 신속·공정·정확한 토지기록 관리는 물론 지적자료의 관련정보 공유로 국가기반사업 및 제반행정의 기초 자료로서 중요성은 높아갈 것이다.

## 지 적 관 리 현 황

구 분	필 지 수	면 적(km <sup>2</sup> )	구 분	필 지 수	면 적(km <sup>2</sup> )
계	49,350	26.77	제 방	11	0.01
전	1,710	0.28	하 천	91	0.12
답	475	0.14	구 거	520	0.17
임 야	1,952	8.86	유 지	2	0.01
대	33,545	8.31	수 도 용 지	16	0.03
공 장 용 지	125	0.75	공 원	18	0.05
학 교 용 지	294	1.40	체 육 용 지	4	0.15
주 차 장	36	0.03	종 교 용 지	73	0.08
주유소용지	59	0.08	사 적 지	1	0.01
창 고 용 지	35	0.13	묘 지	110	0.21
도 로	9,630	2.68	잡 종 지	606	3.24
철 도 용 지	37	0.03			

※ 부산시 전역 766.12km<sup>2</sup>의 3.49%

## 동별 지적공부 등록현황

구 분 동 별	합 계		토 지		임 야	
	필지수	면 적(km <sup>2</sup> )	필지수	면 적(km <sup>2</sup> )	필지수	면 적(km <sup>2</sup> )
계	49,350	26.77	47,646	18.12	1,704	8.65
대 연 동	16,434	8.11	15,907	5.03	527	3.08
용 호 동	6,468	7.07	5,902	3.52	566	3.55
용 당 동	1,650	3.63	1,524	2.61	126	1.02
문 현 동	13,444	2.97	13,160	2.21	284	0.76
우 암 동	5,713	1.44	5,653	1.30	60	0.14
감 만 동	5,641	3.55	5,500	3.45	141	0.10

## 2010년 지적민원 처리 실적

(단위 : 필지)

구 분	항 목 별	처리건수	구 분	항 목 별	처리건수
측 량 민 원	등록전환	21	일 반 민 원	등록전환	8
	분 할	386		분 할	351
	현 황	315		합 병	419
	경계복원	939		지목변경	107
	지적측량 기준점	79		등기필 통지서정리	20,080

## 가. 지적기준점 관리

지적기준점은 지적삼각점과 지적삼각보조점 및 지적도근점을 말하며, 이는 토지의 경계를 결정하는 지적측량의 기준이 되는 것으로 시가지내 재개발대상지 등 관할지내 보다 높은 정확도를 요구하는 지역에 대한 측량의 정확도 확보를 위해 지적삼각보조점을 설치하여 지적기준점의 정확도 향상과 지적측량에 대한 신뢰성 확보에 노력하고 있으며 2009년도부터 주민의 알 권리를 충족하기 위해 남구홈페이지에 지적기준점 관리 현황 DB 구축 자료를 게재하여 누구나 쉽게 기준점을 볼 수 있도록 하였다.

## 지적기준점 보유현황

(단위 : 점)

구분 \ 연도	계	지적삼각점	지적삼각 보조점	지적도근점
2010년	433	18	38	377

## 나. 지적민원 현장처리제 운영

토지이동을 수반하는 지적민원은 측량 접수와 검토(관계법 및 관계부서)시간이 소요됨에 따라 민원처리를 위하여 구청을 중복 방문

하는 경우가 잦음에 따라 민원편익 증대와 원활한 행정처리를 위하여 지적현장 민원처리제를 운영하고 있다.

지적현장 민원처리제는 지적민원에 대한 예약신청이 있을 경우 담당팀이 민원에 대한 조사·분석 및 관계부서 협조를 통하여 가·부를 결정 후 민원이 요청한 곳으로 현장 방문하여 신청서 접수대행 및 처리 후 결과통지 처리하는 제도로서 국민의 편익성(시간적·경제적 부담해소)는 물론 적극적인 행정서비스 실천으로 고객만족과 감동을 주는 지적행정에 이바지하고 있다.

#### 다. 토지공개념제도(개발이익환수제) 추진

우리 구에서는 토지의 소유, 이용과 개발이 공공복리에 적합하도록 토지의 효율적 이용과 생산적 개발을 유도하고 국민의 주거생활 안정을 도모하고자 토지공개념제도의 일환으로 개발이익환수제를 운영하고 있다.

개발이익환수제는 토지의 개발사업 등으로 인해 지가의 상승에 따른 개발이익을 일정 부분 환수함으로써 불로소득의 사유화를 방지하고 개발이익에 대한 기대 심리를 제거함으로써 토지 투기를 근절하는 한편, 환수된 개발 이익을 특별 회계로 관리하여 낙후지역을 개발함으로써 지역간·계층간 형평배분을 도모하기 위해 운영하고 있는 제도이다.

##### 1) 부과대상 및 부담금 산정

개발부담금이 부과되는 개발사업은 인가, 허가면적 660㎡(200평) 이상으로 택지개발사업 등 10개 세부사업 및 이와 유사한 사업이 부과대상이다.

개발부담금은 개발이익의 25%를 부과하며, 개발이익의 산정기준은 부과종료시점의 부과대상토지의 가액에서 부과개시시점의 부과대상토지의 가액, 부과기간동안의 정상지가 상승분, 개발비용을 뺀 금액으로 한다.

## 2) 개발부담금 제도 경과

경기활성화 및 준조세 경감방안의 일환으로 2002. 1. 1부터 개발부담금의 부과가 중지되었으나, 2006. 1. 1 이후 인가 등을 받은 사업에 대하여는 개발부담금을 다시 부과하게 되었다.

## 3) 2007년도 이후 개발부담금 부과 및 징수현황

- 부과 : 7개 사업장 420,155천원
- 징수 : 5개 사업장 353,032천원

## 라. 한국토지정보시스템(KLIS) 시행

행정안전부의 필지중심 토지정보시스템(PBLIS)과 건설교통부의 토지정보망(LMIS)을 보완하여 하나의 시스템으로 통합 구축하고 시군구지적행정시스템의 토지대장 속성정보를 연계·활용하여 토지와 관련된 각종 정보의 실시간 확인 등 합리적이고 정확한 토지행정의 효율성 제고와 지적·부동산·용도지역지구(토지이용계획확인서)의 통합 관리로 양질의 민원서비스 제공과 대민서비스 향상에 기여하고 있다.

### 1) 지적공부관리시스템

- 시군구지적행정, PBLIS, LMIS의 토지이동업무를 통합
- 소유권변동·일반지적행정 업무 등 모든 지적업무 수행

### 2) 지적측량성과시스템

- 지적공부관리시스템과 측량파일을 연계하여 지적데이터에 반영
- 소관청의 지적측량에 대한 직권업무처리 및 검사업무를 위하여 단독으로 운영

### 3) 토지행정지원시스템

- 토지행정분야 6개의 단위업무 전산화
  - ▷ 토지거래관리, 개발부담금관리, 부동산중개업, 개별공시지가관리, 개별주택가격관리, 통합민원발급(지적도, 토지이용계획확인서, 개별공시지가확인서 등 민원서류 발급)
- 기존 C/S 기반에서 WEB 기반 시스템으로 전환하여 일관성 있는 사용자 인터페이스 제공 및 안전성을 확보하고, 사용자 PC에 별도의 설치과정이 없으므로 접근성이 용이하도록 개선

### 4) 용도지역지구도관리시스템

- 용도지역지구도 및 필지의 검색과 조회, 신규, 변경, 폐지 업무
- 토지이동에 따른 발급속성 생성 및 접합·저촉·포함의 여부 판정

## 마. 외국인(법인) 토지취득신고

부동산거래의 활성화를 통하여 우리나라 경제가 재도약할 수 있는 계기를 마련하기 위해 「외국인 토지법」을 개정 공포하여 '98. 6. 26.부터 시행하고 있으며, 외국인의 토지취득신고 및 허가권자가 부산광역시장에서 남구청장으로 업무 이관됨에 따라 용도, 면적 등에 제한 없이 외국인은 누구나 간편한 절차에 의하여 국내 토지를 손쉽게 취득할 수 있도록 하였으며 법 개정 이후 외국인 토지취득현황은 다음과 같다.



## 외국인(법인) 토지취득 현황

구 분	합 계	건 수	구 분	면 적(㎡)	비 고
주 체 별	184	145	개 인	36,437	
		37	법 인	191,837	
		2	정부·단체 등	134,634	
국 적 별	184	85	미 국	90,107	
		33	유 럽	36,384	
		42	아 시 아	2,834	
		24	그 외 국 가	233,583	
용 도 별	184	147	주 택	40,223	
		11	공 장	93,327	
		26	그 외 용도	229,358	

## 4. 부동산 관리

항상 구민에게 친절하고 만족을 주는 행정서비스 및 양질의 민원을 제공하기 위하여 토지대장과 건축물대장을 비롯한 부동산관련 민원창구를 일원화하여 부동산관리의 효율성을 높임과 동시에 건축행정업무의 전 과정을 전산처리하기 위한 건축행정정보시스템을 구축하여 2004. 3. 2.부터 동 주민센터에서도 전국의 건축물대장을 전산 발급할 수 있도록 개선하였으며, 한국토지정보시스템(KLIS)구축을 통하여 토지이용계획확인서를 전산화함에 따라 발급시간을 단축하고 개별공시지가 현황도면 전산화로 개별공시지가 자동 산정을 가능케 하였고 토지관련 행정업무 전산처리 체계를 구축하였다.

## 건축물대장 및 도시계획도면 관리현황

(단위 : 건)

총 계	건 축 물 대 장						도시계획 도 면
	소 계	일 반 건축물	집 합 건축물	폐쇄·말소 건 축 물	건축물현황 도면		
					일반·집합	폐쇄	
134,267	133,933	27,187	2,978	840	101,922	1,006	334

## 가. 지적창구 민원처리

토지관리과에서는 깨끗하고 쾌적한 민원환경조성 및 친절, 신속, 공정한 업무처리로 대민서비스 개선에 최선을 다하고 있으며 증명발급 신청서식 4종을 1종으로 통합하여 민원인에 대한 불편과 번거로움을 없애고 편의를 제공해 주고 있다. 2010년 한 해 동안 부동산과 관련한 민원처리실적은 다음과 같다.

## 2010년 부동산 관련 민원처리 실적

(단위 : 건)

구분	민 원 서 류	처리건수	구분	민 원 서 류	처리건수
창 구 민 원	구 토지(임야)대장등본 발급	131	일 반 민 원	건축물표시 변경	17
	지적(임야)도등본 발급	1,512		건축물대장 말소	239
	토지이용계획확인서 발급	2,528		건축물지번 변경	32
	구 건축물대장등본 발급	51		건축물(토지)대장 소유권정리	38,741
	등록증명서 발급	103		준공 건축물대장 작성	169

## 나. 부동산 중개업소 관리

부동산 거래의 중추적 기능을 담당하고 있는 중개업자가 전문 직업인으로서의 품위를 유지하고 신의와 성실로써 공정하고 책임 있는

중개 활동을 할 수 있도록 부동산중개업을 건전하게 지도·육성하고 있다.

아울러 불법 부당요금 징수, 부동산 투기 및 조장행위자들을 적발하고 엄격하게 처벌하여 공정한 부동산 거래질서를 확립코자 철저한 지도·단속을 실시하고 있을 뿐만 아니라 부동산 중개업자에 대한 교육에도 철저를 기하고 있다.

### 2010 부동산 중개업소 현황

(단위 : 개소)

계	법 인	중 개 사	중 개 인	비 고
274	2	250	22	

### 2010년 부동산중개업소에 대한 지도·단속결과

(단위 : 개소)

구 분	계	등록취소	업무정지	자격취소	경 고	기타
계	82	6	11	—	65	—
법 인	—	—	—	—	—	—
중 개 사	80	6	10	—	64	—
중 개 인	2	—	1	—	1	—

### 다. 부동산계약서 검인

부동산등기특별조치법 제3조(계약서 등의 검인에 대한 특례)에 따라 계약(판결, 중여, 신탁 등)을 원인으로 소유권이전 등기를 신청할 때에는 부동산의 소재지를 관할하는 구청에서 검인을 받도록 되어 있으며, 2010년 한 해 부동산계약서 검인업무 실적은 다음과 같다.

## 부동산계약서 검인

(단위 : 건)

연도 \ 월별	계	1	2	3	4	5	6	7	8	9	10	11	12
2010	725	81	85	74	61	58	59	48	47	53	55	49	55

## 라. 부동산 실거래가 신고

부동산시장의 투명성 확보와 공평과세의 기반을 구축하기 위하여 2006년 1월 1일 이후에 토지 및 건축물의 매매에 관한 거래계약서를 작성한 거래당사자 및 중개업자는 「공인중개사의 업무 및 부동산거래 신고에 관한 법률」에 의거하여 현재 계약 체결일로부터 60일 이내에 해당 부동산 관할구청을 방문하거나 인터넷을 통하여 부동산실거래가 신고를 하여야 한다.

신고의무위반(무신고, 허위신고, 지연신고)자에게는 취득세 3배이하의 과태료가 부과되며, 허위기재 및 이중계약서를 작성한 중개업자는 등록 취소 또는 6월 이내의 자격정지 처분을 받게 된다.

부동산 실거래가 신고 의무자의 부담을 경감하고 신고제도의 운영상 나타난 일부 미비점을 개선하고자 2006년 12월 28일 「공인중개사의 업무 및 부동산거래신고에 관한 법률」이 일부 개정됨에 따라 2007년 6월 29일 이후에 체결하는 매매계약부터는 신고기한을 계약체결일로부터 30일 이내에서 60일 이내로, 지연신고 과태료도 최고 500만으로 조정되며 분양권과 입주권 등 부동산을 취득할 수 있는 권리의 매매도 신고대상에 추가로 포함된다. 2010년도 부동산 실거래가 신고 처리현황은 아래와 같다.

## 부동산 실거래가 신고 처리 현황

(단위 : 건)

연도 \ 월별	계	1	2	3	4	5	6	7	8	9	10	11	12
2010	8,352	706	659	705	820	787	669	550	462	556	720	808	910

## 마. 건축물대장 관리

건축물대장은 일반건축물대장과 집합건축물대장으로 구분되고 적법 절차에 따라 건축허가, 사용 승인된 건축물에 대하여 건축물의 소재지, 용도, 층수, 연면적, 대지면적, 허가일자, 착공일자, 사용승인일자, 등재일자 등 건축물 및 대지의 일반사항과 소유자 성명, 주소 등 변동소유권에 관한 사항 및 건축물의 주용도 등을 기재하여 확인하거나 건축정책 자료로 활용하기 위한 공부로 종전에는 과세자료의 일환으로 세무과에서 가옥대장으로 관리하여 왔으며,

1983년 건축물관리대장으로 명칭변경, 1984년 건축과로 업무이관, 1996년 7월 1일 부동산관리대장의 일원화방안에 따라 지적과로 이관되어 1997년 12월 5일 부동산관리대장의 전산화를 목표로 대장의 서식이 정비되었고, 1999년 4월부터 정보화근로사업의 일환으로 건축물대장 전산화작업을 시작하여 11월 건축물대장 D/B구축을 완료하였으며, 2000년 3월까지 전산자료정비를 완료하여 2000년 5월 1일부터 전산시스템에 의한 건축물대장 등본을 발급하고 있다.

이에 따라 우리 구에서는 건축과의 건축물사용승인내역과 타 기관의 건축물준공에 따른 대장작성 요청에 의거 건축물대장의 신규작성과 건축물 등기필 통지에 따른 소유권변동내역을 정확히 전산처리함으로써 소유권보존 및 재산권행사에 불편함이 없도록 하고 있다.

건축법령의 개정으로 1992년 6월 1일부터 건축물대장 작성 시 건축물현황도면 작성이 의무화되었고, 각종 인·허가 시 건축물현황의 효율적인 관리를 위하여 우리 구에서 보관중인 건축허가도서(1988년부터 1992년 5월 31까지 약 3,200여건)를 바탕으로 건축물현황도면을 작성하였으며, 2004년 12월에는 건축물현황도면 D/B구축을 완료하여 전산시스템에 의한 건축물현황도면을 발급하고 있다.

이러한 건축물대장전산시스템 구축에 따라 전자정보처리시스템으로 기록한 전산정보를 건축물대장으로 보는 건축법령 개정시행에 맞추어 2007년 11월 1일부터 기존(종이) 건축물 대장을 폐쇄하고 전산화된 대장을 건축물대장으로 관리하고 있다.

또한 종전에는 토지이동으로 인한 지번 변경 시 소유자가 관할 등기소에 등기 등록해야 하였으나, 1999년 5월부터 구청에서도 지번변경 등기촉탁이 가능하도록 건축법령이 개정됨에 따라 민원인의 시간적, 경제적 부담을 줄이기 위하여 그동안 지번변경등기가 누락된 대장을 일제 조사해 직권으로 450건에 대해 등기촉탁 완료하였으며, 건축물의 철거 멸실에 따른 건축물대장 말소 신고에 대하여 2007년부터는 남부산등기소와 협의하여 동주민센터와 구청, 등기소의 3곳의 기관을 방문하는 번거로움을 구청 1회 방문으로 해결하는 윈스톱민원처리제를 시행하고 있다.

#### 바. 지적현장민원실 운영

우리 구에서는 2003. 11. 3부터 부산지방법원 동부지원 남부산등기소 내 지적현장민원실을 설치·운영하여 구청, 등기소를 상호 방문해야하는 등의 민원불편해소 및 민원서비스 향상에 기여하고 있다.

#### 발 급 현 황

(단위 : 건)

계	지적제증명	소유권정리	취·등록세 고지서 발 급
61,098	6,527	38,741	18,830

### 사. 부동산 실명제 추진

'95. 7. 1부터 모든 부동산에 관한 소유권, 기타 물건의 등기는 반드시 실소유자 명의로 등기를 하여야 하고 미등기된 부동산은 '95. 7. 1부터 3년 이내에 소유권이전 등기를 하여야 한다. 또한 타인명의로 등기한 자는 유예기간 1년 내에 실명으로 등기해야만 하며 이를 위반할 시 다음과 같은 과징금 및 벌칙이 있다.

- 타인명의로 등기한 자와 부동산 취득 후 3년 이내 이전등기 하지 아니한 자 및 양도담보등기를 하지 아니한 자
  - ⇒ 부동산 가액의 30% 상당 과징금 및 5년 이하 징역 또는 2억원 이하의 벌금
- 명의신탁 약정에 의거 등기한 명의 수탁자
  - ⇒ 3년 이하의 징역 또는 1억원 이하의 벌금
- 과징금을 부과 받은 자가 계속 실소유자 명의로 등기를 하지 아니한 자
  - ⇒ 2년에 한하여 첫째 해에는 부동산 가액의 10%, 둘째 해에는 20% 상당의 이행강제금 부과

# 제1절 보건소

최근 의학의 발달과 영양상태의 개선 등 평균 수명의 연장으로 인해 고령화 현상 등 인구 구조가 바뀌고, 질병의 다양화와 만성화 현상이 나타남에 따라 최근의 보건정책도 치료중심의 접근보다는 질병의 원인을 예방하는 방향으로 전환하고 있다.

따라서 지역주민들의 건강한 삶에 대한 보건의료욕구에 부응하고 수준 높은 지역보건의료 서비스를 제공하기 위해 한방진료 및 물리치료실을 운영하고, 급·만성 전염병관리 및 각종 질병의 예방과 치료, 영유아 예방접종 등 모자보건사업, 맞춤형 방문보건사업, 정신보건사업, 구강보건사업, 지역특화 건강증진사업 등을 통하여 구민의 건강을 돌보고 있으며 더 많은 구민이 편안하게 이용할 수 있는 보건소 만들기에 주력하고 있다.

## 1. 기본현황

### 가. 기 구

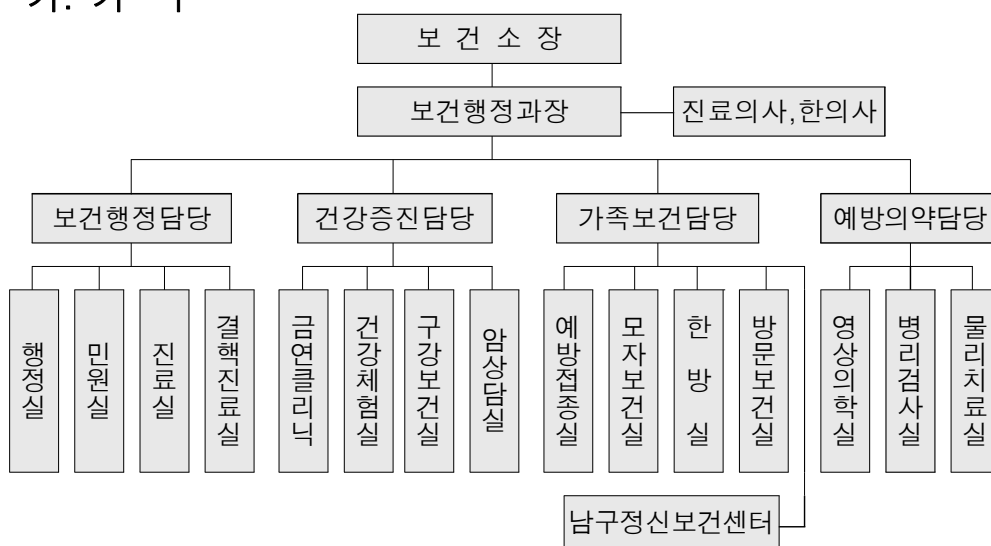



## 나. 시설 및 장비현황

- 소재지 : 부산광역시 남구 대연6동 1268-3번지(못골로 23)
- 대 지 : 1,466.85㎡
- 건 물 : 연면적 2,618.97㎡ - 지하1층, 지상4층
- 주요 의료 및 방역 장비

(단위 : 점)

품명 총계	차 량	방사선촬영기	고압멸균기	생화학자동분석기	초음파진단기	자동혈구계산기 (혈액분석장치)	휴대용응급복합기	차량응급복합기	휴대용연막기	자동노분석기	기 타
84	6	2	3	1	1	1	26	1	10	1	32

## 2. 보건행정

### 가. 진료 등 민원 처리

#### 1) 진료실적

1차 진료기관으로서 지역주민의 보건의료향상과 건강증진을 도모하기 위하여 존재하는 보건행정의 최일선 기관으로 성실과 양질의 의료봉사로 구민건강을 보살피는 업무를 주요 업무로 하며 최선을 다하고 있다. '97. 6. 2부터 한방실과 물리치료실을 운영함으로써 보건의료서비스의 확대를 가져오는 계기를 마련하였다.

#### 2010 총 진료실적

(단위 : 건)

구 분 계	진 료 실	한 방 실	물리치료실
74,308	62,658	6,072	5,578

## 2) 일반 민원 처리

보건소를 찾는 구민들에게 친절봉사 자세로 민원을 처리해 주고 있다.

### 2010 민원 실적

(단위 : 건)

구 분 계	보건증 발 급	진단서 발 급	일반건강 진 단 서	운전면허 적성검사	일반검사 업 무	허가신고 처 리
26,574	12,887	2,353	1,474	255	9,195	410

## 나. 지역보건 의료사업 추진 및 지역보건의료심의위원회 운영

지역주민의 건강요구에 부응하는 지역보건 의료사업을 개발함으로써 서비스의 질 향상과 주민건강증진을 도모하기 위하여 지방자치단체의 주도하에 다양한 프로그램을 개발하여 추진하고 있다. 첫째 지역현황을 파악하고, 둘째 생애주기별 보건사업으로 영유아보건사업, 모성보건사업, 서비스별 보건사업으로 영양개선사업, 구강보건사업, 만성질환관리사업, 무료 암 검진사업, 지역특화 건강행태개선사업, 맞춤형 방문보건사업, 금연·절주사업, 저소득보건사업, 급·만성 전염병 관리사업, 의·약물관리사업 등이 있으며, 셋째 보건기관의 확충 및 정비계획과 넷째 지역 내 공공기관과 민간 의료기관간의 기능분담을 통합 조정하는 일련의 계획을 4년마다 수립하고 그에 따른 연차별 시행계획을 별도로 수립하여 지역주민, 보건의료관련기관, 단체의 임직원, 보건의료전문가, 관계 공무원으로 구성된 13명의 지역보건 의료심의위원회의 심의를 거쳐 업무를 추진하고 있다.

### 다. 결핵 관리

전염성 질환인 결핵을 조기에 발견하고 적절히 관리하여 주민들이 결핵으로부터 안심할 수 있도록 결핵예방관리사업을 시행하고 있다. 주 내용으로 결핵 예방접종, 조기검진 및 무료 진료 등을 실시하고 있고 특히 노인 연령 다음으로 발병률이 높은 10~20대 연령층의 결핵 발생을 조기에 차단하고자 대한결핵협회와 연계하여 이동 건강 검진을 실시하고 있다. 또한 학교 및 집단시설 등에 결핵 발생시 역학 조사팀을 구성하여 신속하게 대응함으로써 결핵의 확산을 차단하고 있다.

#### 2010 결핵관리사업 추진 실적

(단위 : 명, 건)

요치료자(명)		요관찰자(명)	예방화학 치료자(명)	결핵검진(건)		이동 검진(명)	BCG 예방접종(명)
도말 음성	도말 양성			엑스선	객담		
25	20	35	7	18,130	1,155	18,670	254

### 라. 진단용 방사선장치 안전관리

의료기관에서 설치, 운영하는 진단용 방사선 발생장치를 안전하게 관리함으로써 환자 및 방사선 관계 종사자가 방사선으로 인한 위해를 받지 않도록 최선을 다하고 있다. 우리 구 관내 진단용 방사선 발생 장치는 2010년 12월말 현재 총149개소의 의료기관에 있으며 이를 의료기관 종별로 구분하면 병원 9개소, 의원 58개소, 치과의원 82개소이다.

#### 2010 신고된 장치의 종류별 현황

(단위 : 대)

구 분 계	특수의료장비			진단용 엑스선 장치 및 발생기	치과의료장비		골밀도기
	MRI	C-T	유방촬영		구내촬영	파노라마 및세파로	
318	2	6	9	108	95	85	13

### 마. 희귀·난치성 질환 의료비 지원

국민기초생활보장법 시행(2000.10.1)으로 의료보호대상에서 탈락되는 생활이 어려운 희귀난치성 질환자에게 의료비를 지원하는 사업으로 지원대상 질환은 2001년도 4종(만성신부전증, 근육병, 혈우병, 고셔병)을 시작으로 2010년 현재 132종으로 확대 지원되고 있으며, 2009년 7월부터 산정특례등록제도의 시행으로 본인부담율이 20%에서 10%로 경감되어 의료비부담이 줄어들고 있다.

#### 2010 의료비 지원현황

(단위 : 천원)

구 분	계	만성신부전증	혈 우 병	근 육 병	베체트병	크론병외
연 인 원	7,232	5,303	262	249	207	1,211
지원금액	468,950	264,364	83,390	59,047	2,232	59,917

## 3. 건강증진

### 가. 지역특화 건강행태 개선사업 및 금연클리닉 사업

지역주민에게 건강한 삶에 대한 가치와 동기를 부여하고, 건강에 대한 바른 지식과 방법을 보급하여 건강의식을 함양하도록 하며 자발적으로 건강생활을 실천할 수 있는 여건을 조성하고자 보건교육, 질병예방, 영양개선 및 건강생활의 실천 등을 통해 삶의 질을 증진하고 올바른 가치관을 정립하여 정신적, 육체적으로 건강한 사고를 가짐으로써 궁극적으로 지역사회 주민의 행복한 삶을 추구하는데 목적을 두고 있으며, 금연·절주·운동·영양 등의 건강생활실천사업과 함께 보건교육, 다중집합시설·학교·사업체 등을 직접 방문하여 다양한 홍보사업을 함으로써 주민모두가 건강한 생활을 영위하고 질병을 예방하는데

도움을 주고 있다. 또한 2005년부터 보건소 내에 금연클리닉을 신설하고 2008년에는 건강체험실에 체력측정장비를 보강하여 개별적으로 맞춤식 처방운동 및 영양처방을 통해 높아진 주민들의 보건욕구에 부합하고 있으며 주민들의 생활터에서 올바른 생활습관을 실천할 수 있도록 건강 환경을 조성하는데 최선을 다하고 있다.

### 2010 지역특화 건강행태 개선사업 추진실적

미취학아동 건강증진사업				아동 및 청소년 건강증진사업			
영양순회 교 육	건강식단 제 공	어린이 건강축제	건강한밥상 만들기	청소년 건강교실	청소년 비만교실	건강증진 홍보사업	청소년 음주 예방교육
어린이집 36개소 2,287명 (3회)	어린이집 60개소 월 1회 (총 12회)	15개소 1,000명	25명 4회/8주	5개중학교	2개중학교 비만청소년 60명	6개중학교 5,968명	5,320명

성인 및 노인 건강증진사업					
외국인유학생 건강교실	one-stop 프로그램	노인건강 운동대학	건기동아리 운영	건강체 험 프로그램 (나의건강체중알기)	건강보험공단 연계 건강교실
건강체 험 한마당 운영 4개 대학교	183명	31명 (주2회10주)	39명 (주2회)	3,375명	9개 경로당 129명

환 경 개 선			
계단걷기 권장사업	건강홍보관	건강생활실천 캠페인	불법주류판매 지도점검
11개 단지 3개대학교	22회	21회	700개소

### 2010 금연클리닉 운영 실적

금연클리닉 등록자 수(명)			4주 금연성공률(명·%)			6개월 금연성공률(명·%)		
남	여	계	남	여	계	남	여	계
1,335	172	1,507	914 (68.9%)	123 (69.5%)	1,037 (69%)	641 (51.6%)	105 (55.3%)	746 (52.1%)

### 나. 임산부 및 영유아 영양플러스 사업

영양플러스 사업은 생리적 요인과 환경여건 등으로 인해 상대적으로 영양상태가 취약한 대상에게 그들의 불량한 영양섭취상태의 개선을 통한 건강증진을 위해 영양교육을 실시하고, 영양불량 문제의 해소를 돕기 위한 특정식품들을 일정 기간 동안 지원하는 제도이다.

지원대상자 수		
임산부 및 출산수유부	영유아	계
66명	163명	9명

### 다. 암 조기 검진 및 치료비 지원사업

국가 암 조기검진사업을 통하여 우리나라 국민의 사망원인 1위인 암을 조기에 발견하여 치료함과 동시에 저소득층 암 치료비 지원을 통한 경제적 부담을 경감시켜 치료율을 높이고 암사망률을 낮추는 등 건강수명을 연장하고자 한다.

검진대상은 의료급여수급권자와 건강보험가입자 및 피부양자로서 당해연도 검진대상자 중 2010년 보험료 부과기준에 해당하는 자

- 지역가입자 : 월 보험료 72,000원 이하
- 직장가입자 : 월 보험료 61,000원 이하

검진항목은 위암, 유방암, 자궁경부암, 간암, 대장암의 5종에 대한 검진을 실시하고 그 검사 결과에 따라 발견된 암 환자에게는 의료비 지원을 실시한다.

#### 2010 의료보호수급권자 암 검진실적

구 분	계	위암	간암	대장암	유방암	자궁경부암
목표(건)	4,789	1,486	124	1,278	888	1,013
실적(63.5%)	3,042	973	119	713	647	590

## 2010 건강보험가입자 중 저소득층에 대한 암 검진 실적

구 분	계	위암	간암	대장암	유방암
목표(건)	27,789	12,442	552	8,437	6,358
실적(112%)	31,102	13,112	814	8,919	8,257

## 라. 구강보건사업

구강보건실에서 취학 전 아동 및 노인에 이르기까지 포괄적인 구강건강 관리 체계를 구축하여 지역사회 주민의 구강건강증진을 도모하고 있다.

## 2010 구강보건사업 추진실적

노인의치보철사업	치아홈메우기	불소용액양치사업	구강보건교육
95명	101명 316개	40회 1,609명	56회 4,317명

## 4. 가족보건

## 가. 모자보건사업

임산부 및 영유아 건강관리를 위해 산전·산후 분만관리를 비롯하여 건강진단, 영유아 예방접종, 신생아에 대한 선천성대사이상 검사 실시, 미숙아 및 선천성이상아 등록관리 및 의료비지원, 모유수유의 향상을 위한 교육, 홍보와 함께 여성건강검진사업 등으로 여성과 어린이 건강 증진에 기여하고 있다.

## 2010 모자보건사업 현황

(단위 : 명)

구 분 계	임산부관리		영유아관리	선 천 성 대사이상 검 사	미숙아, 선천성 이상아 등 록		영 유 아 무료예방 접 종	모 자 보 건 교 육
	등록 관리	모성 검사	등록 관리		미숙아	선천성 이상아		
38,884	1,599	207	7,827	2,597	202	1	26,281	170

## 나. 고혈압·당뇨 관리사업

경제사회 발전에 따른 식습관 등 생활습관의 변화와 고령화 사회로의 진입등으로 증가추세에 있는 고혈압·당뇨병·고지혈증 등의 위험요인 발견 및 관리, 체계적인 교육, 정보제공 등을 통하여 건강한 생활습관의 실천을 유도하는데 목적이 있다.

세부적인 방법으로는 지역주민 교육 및 홍보로 식사 및 운동습관 개선 및 실천율을 향상시키고 또한 심뇌혈관 질환 조기발견 사업을 확대함으로써 자신의 혈압과 혈당수치를 알고 자가 관리하는 주민수를 증가시키고 유소견자를 조기 발견하여 치료하게 함으로써 삶의 질 향상에 기여하고 있다.

2010 고혈압·당뇨·고지혈증 환자 등록관리 현황

구 분	고혈압		당뇨병		고지혈증		비 고
	등록(명)	관리(건)	등록(명)	관리(건)	등록(명)	관리(건)	
계	2,064	18,177	831	8,023	17	335	

## 다. 방문보건사업

방문건강관리 전문 인력이 가정 또는 시설 방문하여 건강문제를 발견하고 건강증진, 만성질환 등 질환예방 및 관리에 적합한 보건 의료서비스 제공 및 지역자원 연계함으로써 가족과 지역주민의 건강 수준 향상을 목적으로 하며 우리 보건소에서는 남구 19개 전동의 4,740가구를 관리하고 있다.



## 2010 방문보건사업 추진실적

기초조사	방문실적	검사건수	투약확인	고혈압·당뇨 질환자관리	연계처리	방문진료
683가구	31,080회	32,931건	2,841건	3,125명	1,964건	295명

## 라. 취학전 아동 조기 시력검진사업

미취학아동 만3세~6세 아동에게 시력 검진으로 이상자의 조기발견 및 치료로 약시인구와 시력이상 인구를 예방하고 있다.

## 2010 미취학아동 조기시력 검진사업 추진실적

(단위 : 명)

1차 시력검진 실시	유소견자 발견	정밀검사의뢰 및 정밀검진자
2,820명 (대상인구의 30.5%)	192 (검진자의 6.8%)	24명 중 정밀검진 11명

## 마. 정신보건사업

남구정신보건센터는 2007년 7월 1일 개소 위탁운영하고 있으며, 정신보건센터장 및 상담 전문인력 4명과 함께 지역 주민의 정신건강 서비스를 제공하고 있다. 만성정신질환자 및 그 가족의 사회적응과 지역사회주민의 정신건강증진을 목적으로 대상자 발견·등록, 사례관리, 정신질환자 및 가족의 교육, 정신질환 예방과 정신질환 편견 해소를 위한 홍보, 가족모임 지원, 주간보호 프로그램 운영, 지역주민의 정신건강상담 등 포괄적인 정신보건 서비스를 제공하고 있다.

## 2010 정신보건 사업 관리 실적

(단위 : 명)

등록수	사례관리	주간재활 (집단)프로그램	연계처리	정신건강상담	정신보건교육
49	2,690	273회/1,003명	21	1,062	36회/869명

## 5. 예방의약

### 가. 의·약업소 관리

#### 1) 의·약업소 현황

남구에는 316개소의 의료기관에 의료인 1,513명이 종사하고 있으며, 약국 108개소에 133명의 약사가 구민의 건강을 돌보고 있다.

2010 의료업소 현황

(단위 : 개소)

구분 계	병 원	의 원	한의원	치과의원	조산소	안경업	기 타
396	11	144	79	82	—	57	23

2010 약업소 현황

(단위 : 개소)

구분 계	약 국	도매업	의료용구 판 매 업	약업소	한약국	한약업사
298	108	17	170	—	1	2

2010 의료인 및 약사 현황

(단위 : 명)

구 분 계	의 사	치과의사	한 의사	간 호 사	조 무 사	약 사	기 타
1,911	306	97	89	438	583	133	265

#### 2) 의·약무 관리

부정 의료행위, 무자격자 의약품 조제판매 행위 등을 사전에 방지하기 위하여 의료감시 및 약업소 지도감시를 철저히 하여 사고를 미연에 방지하고 위법 부당한 의료행위를 발본색원함으로써 구민 보건향상에 기여하고 있다.

## 2010 의약업소 감시실적

(단위 : 개소)

감시건수	행정처분	처 분 내 용				
		취 소	업무정지	과 징 금	경고 및 시정	과태료
304	6	—	1	2	2	1

## 나. 전염병 관리

## 1) 급성 전염병 관리

경제발전에 힘입어 생활환경의 개선, 영양상태 및 건강생활 실천 등으로 인한 건강수준의 향상과 비상방역체계를 지속적으로 운영 함으로써 주요 전염병이 급격히 감소하였으나 최근 국가간의 인적, 물적 교류의 증가로 인해 해외에서 유행하는 신종전염병의 국내 유입 및 확산 추세가 두드러지며 또한 학교 단체급식 실시로 인한 집단 감염 사례 발생 가능성이 높아지고 있어 전염병 감시체계를 더욱 강화하고 있다.

## 2010 주요전염병 발생현황

(단위 : 건)

구분 계	장티푸스	세균성 이 질	수두	유행성 이하선염	말라리아	쯔쯔 가무시	성홍열
354	—	2	276	33	5	36	2

## 2) 예방접종

예방접종은 질병에 대한 저항력을 인공적으로 획득하는 방법으로 전염병발생 예방에 가장 효과적이며 특히 2010년도에는 전 세계적으로 발생한 신종인플루엔자의 국내 확산을 최소화하기 위해 예방 접종에 만전을 기하고 있다.

## 2010 예방접종 실적

(단위 : 건)

구 분 계	장티푸스	유행성출혈열	인플루엔자	신종인플루엔자
23,316	486	70	22,760	33,929

## 3) 방역소독

전염병을 전파하는 위생해충을 구제하기 위하여 하수구, 습지, 쓰레기하치장, 공중변소 등 방역 취약지역에 집중 소독을 실시하여 전염병 매개곤충의 서식처를 차단함으로써 병원체의 증식과 확산방지에 만전을 기하고 있으며, 생활공간의 지하화 및 동절기 온난화 등으로 월동하는 해충이 많아 동계방역 소독을 실시하고 특히 환경오염을 유발시키는 연막소독을 지양하고, 해충구제 효과가 큰 분무 소독을 중점 실시하고 있다.

## 2010 방역소독작업 실적

(단위 : 회)

구 분 계	모기유충구제	휴대용연막	동력분무	살 균
12,569	6,383	50	5,926	210

## 4) 전염병 보균자 찾기 사업

집단 환자 발생 빈도가 높은 집단급식소, 식품업소 등에 대한 장티푸스 보균자 찾기 사업을 실시하여 지역주민에 대한 전염병 확산 방지에 철저를 기하고 있다.

## 2010 장티푸스 보균자 찾기 실적

(단위 : 건)

계	식품위생업소 종사자	과거2년간 환자	기 타
12,804	12,759	3	42

## 5) 해 · 하수검사

장티푸스, 콜레라, 비브리오패혈증 등 수인성 전염병 예방을 위하여 쉼자리, 대천천 등 5개소의 해 · 하수를 수거하여 세균검사를 실시하고 있다.

## 2010 해 · 하수 검사 실적

(단위 : 회)

구 분	해 수	하 수	비 고
계	66	44	
110			

## 다. 마약류 오 · 남용 예방

마약류 오 · 남용은 우리 가정과 국가사회를 파멸시키는 망국병으로 인류에게 해악을 줄 뿐 아니라 생명의 상실은 물론 사회의 혼란을 일으키며, 특히 나라의 보배인 청소년에게 돌이킬 수 없는 악영향을 줄 수 있는 무서운 병이다. 마약사범에 대한 관리는 검찰청에서 전반적인 관리를 하고 있으며 우리 구에서는 마약류의 오·남용이 얼마나 무서운 것인가를 구민에게 적극 홍보하여 건강하고 밝은 사회를 이룩하는데 최선을 다하고 있다.

## 2010 마약류 오 · 남용 예방 홍보 실적

캠페인		유인물 배부
회 수	인 원	
2	40	200매

## 라. HIV/AIDS 관리

매년 HIV감염인은 지속적으로 증가하고 있으나 아직까지 예방 백신이나 치료약이 개발되지 않아 대주민 홍보 및 예방교육활동이 요구되고 있다. 우리 구 보건소에서는 감염취약계층 및 일반희망자에

한해 혈청검사를 실시하여 감염인 조기발견에 주력하고 있으며, 특히 군인, 학생 등 집단에 대한 홍보 및 교육을 강화하여 에이즈 전파방지에 철저를 기하고 있다.

### 2010 HIV/AIDS 예방관리 실적

혈청검사 건수				교 육	캠페인
정밀검사 의뢰 (보건환경연구원)	정기검진대상자	일반 관리자	검지 희망자		
1	196	188	221	4회 1,200명	4회 1,400명

※ 성병관리사업실적표에 근거함

### 마. 성병 관리

성병감염자 발생예방을 위하여 정기 성병 건강 진단자에 대한 검진 및 교육을 강화하고 검진대상 업소에 대하여 정기적으로 지도점검을 실시하여 개인의 건강은 물론 타인에게 전파를 미연에 방지하고 있다.

### 2010 성병관리사업 실적

(단위 : 건)

성병정기 검진대상자	일반관리자	검진희망자	성 병 검 진 대 상 자 관 리	
			감염자수	치료자수
1,330	188	1,544	15	15

## 제2절 도서관

도서관은 주민의 독서진흥 및 문화발전, 평생교육에 이바지 하고자 우수한 자료를 확충하고 문화강좌, 초등학생 방학특강, 독서교실, 독서토론회, 독서의 달, 영화상영 등 각종 행사를 개최하여 주민의 삶의 질을 높이고 정보와 문화교육 기관의 역할을 다하기 위하여 노력하고 있다.

### 1. 기본현황

#### 가. 기구 및 인력

- 1) 직 제 : 1관장 3담당(사무담당, 열람담당, 사서담당)
- 2) 인 력

구분	합계	사 서 직						행 정 직				전산직			기 능 직						기 타
		소 계	5 급	6 급	7 급	8 급	9 급	소 계	6 급	7 급	8 급	소 계	8 급	9 급	소 계	전 기	기 계	사 무	조 무	운 전	
정원	18	8	1	2	1	4	0	3	1	1	1	1	0	1	6	1	1	2	1	1	2
현원	17	7	1	1	1	4	0	3	1	2	0	1	1	0	6	1	1	3	0	1	2

- 3) 도서관 운영위원회 - 10명 (위원장 : 박태신)

#### 나. 시설현황

- 1) 소재지 : 부산광역시 남구 수영로 267번길 61(대연동)
- 2) 규 모 : 지하 1, 지상 4층, 연면적 5,259㎡, 좌석수 1,100석

위 치	좌석수(석)	사 용 시 설
지 하		식당, 전기실, 기계실
1 층	214	어린이실, 연속간행물실, 안내실
2 층	192	멀티미디어관, 시청각실, 취미교양실, 열람담당, 사서담당
3 층	122	종합자료실, 어학실, 컴퓨터실, 관장실, 서무담당, 회의실
4 층	572	제1열람실, 제2열람실, 제3열람실, 제4열람실
옥 상		야외휴게실, 자연학습장

## 다. 이용안내

### 1) 자료실별 업무내용

자료실	업 무 내 용
종합자료실	일반도서 열람·대출, 주부독서토론회, 장애인 도서택배, 직장문고, 청소년 독서토론회, 소외계층 독서지원
어린이실	아동·유아도서 열람·대출, 어린이독서토론회, 독서교실, 어린이 스토리텔링, 어린이 토요일특강
연속간행물실	신문·잡지·향토기업자료·시군구 행정자료 등 열람
멀티미디어관	CD·DVD·e-book·비디오 열람, 인터넷 검색, 디지털 위성방송 시청, 도서관 홈페이지 및 e-book 관리
어학실	어학 교재 및 테이프 청취
열람담당	취미교양강좌 및 방학특강, 도서관 주간 및 독서의 달 행사 운영, 평생교육 및 문화행사 운영, 시청각실 운영
사서담당	도서관 자료구입 및 기증, 자료분류 및 통계, 훼손도서 재정비, 학교도서관 및 작은도서관 지원사업, 권장도서목록 및 독서치료 목록 작성 도서관 갤러리 운영 등
서무담당	도서관 시설 전반관리, 도서관 시설 사용, 이용자 지도

### 2) 이용시간

자료실명	이 용 시 간			비고
	화~금요일	토요일	일요일	
종합자료실, 연속간행물실	09:00~22:00	09:00~18:00	09:00~17:00	
어린이실	09:00~20:00	09:00~18:00	09:00~17:00	
열람실	07:00~23:00			
기타 자료실	09:00~18:00		09:00~17:00	

- 휴 관 - 매주 월요일, 국경일, 정부지정 공휴일
- 대 출 - 1회 3권 14일간



## 라. 자료 보유 현황

○ 도 서 : 총 136,638책

계	총 류	철 학	종 교	사 회 학	순 수 학	기 술 학	예 술	어 학	문 학	역 사
136,638	6,699	6,948	3,868	21,398	8,866	9,453	6,978	6,004	54,322	12,102

○ 비도서 : 총 7,414종 10,283점

계	멀 티 미 디 어 실					어학실	연속간행물실	
	C D	비디오	DVD	e-book	오디오북	카세트	신 문	잡 지
7,414종	636종	261종	3,108종	2,320종	76종	1,009종	22종	208종
10,283점	1,126점	652점	3,581점	2,528점	154점	2,220점	22부	208부

## 마. 독서회원 및 도서관 이용자 현황

○ 독서회원 현황

(단위:명)

계	소 계		어린이회원		청소년회원		일반회원	
	남	여	남	여	남	여	남	여
59,857	25,046	34,811	6,190	7,473	2,915	3,670	15,941	23,668

○ 도서관 이용자 현황

(단위:명)

계	소 계		어린이		청소년		일 반	
	남	여	남	여	남	여	남	여
726,903	349,531	377,372	99,916	97,680	26,473	29,662	223,142	250,030

## 2. 도서관 자료 확충

도서관 자료의 체계적인 수집과 정리를 통해 이용자의 다양한 정보 욕구 충족과 인터넷 시대의 새로운 정보기술 환경에 부응하는 자료관리로 효율적인 서비스를 제공하고 있으며, 특히 독서치료 도서를 체계적으로 수집하여 이용자에게 상황에 맞는 서비스를 제공하고 있다.

도서관 소장 자료는 데이터베이스를 구축하여 도서관 홈페이지를 통해 이용자에게 인터넷 정보자료로 제공되고 있다.

또한, 정보전달 매체가 종이로 된 책에서 다양한 디지털 자료로 체계가 변함에 따라 그에 발맞추어 우리 도서관에서도 DVD, e-book, 오디오북 등 각종 디지털 자료를 확충하여 지식 정보화 시대를 지향하는 구민의 정보 욕구에 신속히 대처하고 정보자료의 공유를 통해 한발 앞서가는 민원행정서비스를 구현하고 있다.

2010 자료 확충 현황

계	구 입		기 증	
	도서(권)	비도서(점)	도서(권)	비도서(점)
7,435	6,045	310	955	125

## 3. 다양한 취미교양프로그램 운영

### 가. 교양강좌 운영

보다 적극적이고 능동적으로 지역문화센터의 역할을 수행하면서 지역주민들에게 건전한 취미생활 및 여가선용의 기회를 제공하여 평생교육의 장을 열어주고, 자연스럽게 도서관 이용을 유도하기 위해 78석으로 구성된 취미·교양실에서 다양한 교양강좌를 운영하고 있다.

연중 상·하반기로 나누어 운영하고 있는 교양강좌는 지역주민들에게 좋은 반응을 얻고 있으며 특히 주부들에게 인기가 높다. 또한, 독서교육의 중요성에 대한 인식이 날로 높아짐에 따라 관련 강좌를 운영하여 어린이들에게는 올바른 독서습관을, 주부들에게는 바람직한 자녀 독서지도법을 제시해 주고 있다.

## 2010 교양강좌 운영 실적

구 분	강 좌 명	운 영		참여 인원	비 고
		기 간	시 간		
상 반 기 교양강좌	즐거운 동화구연지도	3.30 ~ 6.30	매 주 화요일 10:00~12:00	273명	성인
	엄마가 먼저 배우는 중국사논술		매 주 수요일 10:00~12:00	278명	성인
	탄력적인 부모역할 훈련		매 주 목요일 10:00~12:00	265명	성인
	그림책 독서교육		매 주 금요일 10:00~12:00	177명	성인
	똑똑! 우리역사 속으로		매 주 화요일 15:30~17:30	85명	초등 5~6학년
	맛있는 책읽기		매 주 금요일 15:00~17:00	94명	초등 3~4학년
	애들아! 옛이야기 읽어보자		매 주 금요일 15:00~17:00	202명	초등 1~2학년
	우리아이 리더로 키우는 역사논술		매 주 목요일 19:00~21:00	141명	성인
	문학논술 필독강의		매 주 금요일 19:00~21:00	202명	중학생
	정보화 강좌		매 주 화~금 13:00~17:00	1,196명	성인
하 반 기 교양강좌	나도 동화구연가	9.7 ~ 12.2	매 주 화요일 10:00~12:00	255명	성인
	문학속의 역사		매 주 수요일 10:00~12:00	283명	성인
	쿠키 앤 클레이동화		매 주 목요일 15:30~17:30	138명	유아 6~7세
	책읽기가 즐거워져요!		매 주 금요일 15:00~17:00	152명	초등 1~2학년
	교과서속 문학논술		매 주 목요일 19:00~21:00	178명	중학생
	역사, 신화, 음악이 묻어있는 명화읽기		매 주 금요일 19:00~21:00	164명	성인
	정보화 강좌		매 주 화~금 13:00~17:00	808명	성인
도 서 관 문화예 술포 교	가정의 건강성회복을 위한 독서치료	6.3 ~ 9.5	매 주 금요일 10:00~12:00	192명	성인
	연극놀이와 함께 하는 아동극교실		매 주 수요일 15:00~17:00	178명	초등 1~6학년
	원어민선생님과 함께 하는 영어동화놀이		매 주 토요일 15:00~17:00	221명	어린이 7~9세
	가족과 함께 하는 숲생태체험교실		매 주 일요일 10:00~12:00	240명	어린이, 학부모
	다문화체험교실-아시아와 친구하기		매 주 목요일 16:00~17:00	504명	어린이, 학부모
토요일 (2,4주)	재미 팡팡! 어린이 글쓰기	3.13 ~ 6.26	2,4번째 토요일	131명	초등 3~4학년
	우리 역사 바로 알기	9.11 ~ 12.26	2,4번째 토요일	142명	초등 4~6학년
계	24개 강좌 6,399명 참여				

## 나. 초등학생 방학특강 운영

초등학생을 대상으로 방학기간동안 다양한 학습기회를 제공하여 유익한 방학생활이 되도록 선도하고 생활속의 도서관 이용을 유도하고 있다.

2010 초등학생 방학특강 운영 실적

구 분	강 좌 명	영		수강 인원	비 고
		기 간	시 간		
겨울방학	행복한 독서놀이	1.12 ~ 2.5	매주 수, 금 10:00~12:00	146명	
	재미있는 책여행		매주 수, 금 14:00~16:00	132명	
	우리나라와 세계여러나라		매주 화, 목 14:00~16:00	154명	
	발표력 향상 동화구연		매주 화, 목 10:00~12:00	128명	
여름방학	신나는 이야기나라	7.27 ~ 8.20	매주 수, 금 14:00~16:00	147명	
	즐거운 과학놀이		매주 화, 목 10:00 ~ 12:00	138명	
	북아트로 풀어보는 역사이야기		매주 화, 목 14:00~16:00	140명	
	초등세계사 논술		매주 수, 금 14:00~16:00	117명	
	동화속 세상이야기		매주 화, 목 10:00~12:00	128명	
계	9개 강좌 1,230명 수강				

## 다. 무료 영화 상영

지역주민 및 이용자들에게 생활의 재충전 및 문화적 욕구를 충족시키기 위하여 매 주 토·일요일 도서관 시청각실에서 우수 영화를 상영하여 2010년 한 해 동안 97회 8,700명의 주민이 관람하였으며, 이제 남구도서관 시청각실은 명실공히 주말극장으로서의 자리매김을 하여 주민들의 휴식공간으로 더욱 사랑받고 있다.

## 4. 독서생활화를 위한 독서진흥사업 전개

### 가. 독서교실

겨울·여름 독서교실, 1일 독서교실 등을 통하여 어린이들에게 올바른 독서법 및 도서관 이용방법 등을 지도하며 독서교실 수료자를 대상으로 독서회원 가입토록 하여 독서인구의 저변을 확대하고 있다.

#### 1) 겨울·여름 독서교실

어려서부터 독서의 즐거움과 필요성을 깨닫게 하고 바른 독서태도를 길러 스스로 독서하는 습관을 갖게 해주고 폭넓은 학습경험으로 도서관 이용의 생활화를 유도하기 위해 관내 초등학교 4학년을 대상으로 겨울독서교실(1월중)과 여름독서교실(8월중)을 운영하고 있으며 도서관사서 및 외래강사를 초빙하여 올바른 독서법, 도서선택법, 책 만들기, 독서신문 만들기, 도서관 이용안내, 독서감상화 그리기, 등을 지도하여 독서생활화를 유도함은 물론 기본적인 사회생활지도도 함께 하고 있다.

#### 2) 1일 독서교실

현장학습의 일환으로 남구관내 초등학교 4학년, 유치부를 대상으로 매년 상반기(4월~6월)와 하반기(9월~11월)로 나누어 올바른 도서관 이용방법 및 체계적인 독서지도를 통하여 독서의 생활화에 기여하고 있으며 2010년도에는 12개교 52학급 1,471명이 참가하였으며, 관내 11개 유치원도 43회 957명 참가하였다.

### 나. 어린이 토요일특강 운영

초등학교의 월2회 토요일휴업제 시행에 따라 우리 도서관에서는 초등학생들을 위한 다양한 프로그램을 제공함으로써 지역사회의 문화교육 중심지로서 역할을 수행하고 사교육비 절감의 효과를 높였다.

**1) 운영개요**

- 추진기간 : 2010. 3월~6월 매월 2, 4주 토요일 10:00~12:00
- 대 상 : 초등학생
- 장 소 : 도서관 2층 취미실

**2) 운영실적**

- 참가자수 : 16회 273명 참가
- 운영내용 : 재미팡팡! 어린이 글쓰기, 우리 역사 바로 알기
- 참여강사 : 전문강사 2명

**3) 운영성과**

- 도서관에서 다양한 프로그램을 제공하여 학교 교육 지원
- 도서관 이용으로 지식·정보 활용의 생활화

**다. 어린이 스토리텔링(story-telling) 운영**

책읽기에 익숙하지 못한 유아들을 위해 그림책을 보여주고 읽어 줌으로써 어릴 때부터 독서를 평생의 습관이 되게 하고 나아가 도서관을 친숙한 공간으로 자리매김하는데 기여하였다.

**1) 운영개요**

- 추진기간 : 2010. 1월~12월 1,3,5주 토요일 11:00~12:00
- 대 상 : 5세 ~ 7세 (미취학 아동)
- 장 소 : 도서관 2층 시청각실

**2) 운영실적**

- 참가자수 : 28회 855명 참가
- 운영내용 : 동화구연, 영어동화구연, 빛그림 동화구연
- 참여강사 : 전문 강사 3명

### 3) 운영성과

- 미취학 어린이들을 대상으로 독서인구 저변 확대 및 기회제공
- 다양한 경험을 바탕으로 옛날이야기를 전하여 정서함양에 도움
- 아동시절부터 도서관 이용으로 지식·정보 활용의 생활화

## 라. 도서관 체험교실 운영

### 1) 사업개요

청소년의 독서지도와 도서관견학 등 도서관 체험학습장을 마련하여 도서관 이용과 학교생활이 연계될 수 있도록 하고 잠재 독서인구 개발 및 도서관 이용의 생활화 유도

### 2) 운영실적

- 운영기간 : 연중 상·하반기 구분 시행
  - ▷ 상반기(4월~6월), 하반기(9월~11월)
- 참여실적 : 관내 3개 중학교 6회 215명 참여
- 내용 : 도서관 이용법, 도서검색 및 선택법, 자료실 견학, 영화 및 음악 감상, 자유 독서

### 3) 운영효과

- 도서관과 학교생활의 연계로 도서관 이용의 활성화 및 독서인구 저변확대
- 청소년에게 올바른 독서습관 배양 및 독서 생활화 정착

## 마. 장애인 도서택배 서비스

도서관을 이용하고자 하나 신체적 장애로 인해 직접 도서관을 방문하기 어려운 주민에게 도서를 가정까지 직접 배달해 줌으로써 다양한 이용기회 제공 및 찾아가는 도서관 행정서비스를 제공하였다.

### 1) 추진개요

- 시 행 : 2004년 1월부터
- 대 상 : 남구 관내 1~3급 지체장애인
- 방 법 : 전화로 도서대출 접수하여 배달(1회 3권 14일간)

### 2) 추진실적

- 회원가입 : 남구 관내 장애인 35명(남18명, 여17명)
- 대출실적 : 52회, 153권

### 3) 운영효과

- 장애인에게 도서관 자료이용 권장을 통한 소외감 해소 및 주민 일체감 조성
- 다양한 이용층 확보 및 친근한 대민봉사 구현

## 바. 도서관 주간 및 독서의 달 운영

지역주민에게 독서의욕을 고취시키고 독서의 생활화를 통해 도서관이 지역문화센터 및 평생사회교육 기관으로서의 역할을 수행할 수 있도록 매년 4월 12일에서 18일까지는 ‘도서관 주간’으로 9월은 ‘독서의 달’로 정하여 독서의욕을 고취시켜 나가고 있다.

2010년도 4월 도서관 주간과 9월 독서의 달 행사기간 중에는 인형극공연, 특별강연, 도서교환전, 독후 활동 작품 전시, 저자초정강연회 개최, 권장도서목록 목록 배포, 권장도서전시회 등을 개최하였다.

앞으로도 독서의욕 고취뿐만 아니라 인격의 성장과 인간 사랑을 낳는 인성교육에 역점을 두고 도서관 주간과 독서의 달 행사를 지속적으로 추진해 나갈 것이다.



## 사. 독서토론회 운영

독서진흥과 효율적인 독서문화 정착을 위하여 월1회 어린이 및 청소년, 주부 독서토론회를 각각 개최하고 있으며 주제별 토론·독서 감상 발표 등의 내용으로 운영하고 있다. 현재 어린이 독서토론 회원 30명, 꾸러기 동화 사랑반 30명, 주부 회원 40명, 청소년 독서회 15명, 독서치료심화 회원 20명이 월1~2회씩 활발하게 참여하고 있으며 앞으로 독서문집 발표, 시낭송회 개최 등 다양한 독후 행사를 전개하고 독서토론 활성화를 위하여 더욱 노력해 나갈 계획이다.

## 아. 직장문고 운영

도서관이 원거리에 있어 이용하기 어려운 기관이나 10인 이상 단체에 문고를 설치하여 다량의 도서를 일정기간(1개월 단위) 대출해주는 직장문고를 운영하여 독서인구의 저변확대 및 이동문고 역할을 수행하고 있다. 2010년에는 해군 309전대 등 12개 직장문고에 총103회 4,102권 대출되었으며 앞으로도 지속적인 홍보로 직장문고 운영을 활성화 할 계획이다.

# 5. 도서관의 정보·디지털 기능 강화

2004년 5월 개관한 도서관 내 멀티미디어관은 인터넷 코너, DVD 코너, 노트북 코너, 동영상강의 코너 등을 고루 갖춘 지역정보센터의 장으로 인터넷 검색은 물론 CD-ROM, DVD, e-book, 오디오북 등의 디지털 자료를 열람하고 국가 전자도서관내 원문 DB등을 검색할 수 있다.

앞으로 한층 다양하고 편리한 서비스를 제공하여 국민의 정보 욕구에 신속히 대처하고 지역 정보센터로서의 중추적 기능을 담당할 것이다.

### 가. 멀티미디어관 운영의 내실화

- 1) DVD, e-book 등 다양한 디지털 콘텐츠 확충 : 6,109점
- 2) 다양한 정보이용 코너 운영
  - 개 설 : 2004. 5. 25
  - 운영코너 : 인터넷코너, DVD코너, 노트북코너, 동영상강의코너
  - 이용자의 정보욕구 충족 및 편리한 정보서비스 제공
- 3) 자료 정보제공 서비스 실시
  - 「공공도서관 자료통합검색시스템」 구축을 통하여 남구도서관 홈페이지에서 부산시내 공공도서관 자료 검색 가능
  - 디지털원문정보서비스(국립중앙도서관, 국회도서관 자료제공)

### 나. 전자책(e-book) 도서관 개설 운영

남구도서관 홈페이지에 「전자책(e-book) 도서관」을 개설하여, 도서관에 방문하지 않아도 인터넷 접속이 가능한 곳이면 언제 어디서나 컴퓨터상으로 전자책(e-book)을 읽을 수 있도록 하여 주민에게 디지털 정보화 시대에 부응하는 질 높은 서비스 제공하고 있다.

현재 e-book 2,320종 2,528점을 보유하고 있으며, 2010년 한 해 동안 439명의 주민이 신규 가입하여 총 5,224명의 회원을 확보하였으며 각 가정에서 e-book 2,674점을 열람하였다. 향후 도서관 행사 및 독서교실 운영 시 전자책 이용안내, 홈페이지 및 신문 게재, e-mail 등 다양한 방법으로 홍보를 전개하여 보다 많은 지역주민이 전자책을 이용하도록 할 계획이다.

## 6. 학교도서관 지원사업

남구청과 남구교육청이 2006년 12월 19일 『학교도서관 자료지원 및 교류』협약을 체결함에 따라 2007년부터 매년 관내 초등학교 대상으로 남구도서관에서 어린이 신간 및 우수도서 대출, 학교독서회 방문지도, 독서문화행사 연계 운영 등 어린이들의 독서활동을 지원하고 있으며, 2008년부터는 조기 독서교육 환경 조성을 위하여 초등학교 뿐 만 아니라 유아교육기관까지 대상을 확대 운영하고 있다.

내실 있는 학교도서관 사업 운영으로 올바른 독서교육 환경 개선 및 자치구와 교육기관간의 협력 증대, 독서하고 토론하는 학교문화 조성에 이바지 할 것으로 기대된다.

### 가. 학교도서관 자료지원

- 1) 학교도서관 지원도서 구입 : 어린이도서 1,250권(년6회)
- 2) 학교도서관 자료 순환대출 실시
  - 기 간 : 2010. 3월 ~ 2011. 3월
  - 대 상 : 관내 4개 기관  
(문현·분포초등학교, 삼익·색동유치원)
  - 내 용 : 기관별 100권씩 2개월 주기로 순환 대출

### 나. 학교도서관 독서회 운영

- 대 상 : 문현·분포 초등학교 4~5학년생
- 실 적 : 20회 운영, 195명 참여

#### 다. 《대한민국은 받아쓰기 중》 저자초청강연회 개최

- 일시 및 장소 : 2010. 6. 30. 15:00~17:00, 구청 대강당
- 초청저자 : 정재환(한글문화연대 공동대표)
- 강연주제 : '아름다운 언어 환경을 꿈꾸다'
- 참여인원 : 135명 참여

#### 라. 사서도우미 역량강화 교육 실시

- 기간 및 장소 : 2010. 6. 22. ~ 6. 25.(4일간) / 도서관 시청각실
- 대 상 : 관내 찜지도서관 및 학교도서관 사서도우미 30명
- 내 용 : 사서로서의 역량 강화를 위한 교육 등 도서관 운영에 실질적인 도움을 줄 수 있는 교육 실시
- 특 강 : 삶을 가꾸는 글쓰기/발달단계별 독서지도/MBTI심리검사
- 견 학 : 기적의 도서관 및 작은 도서관 2개소(전남 순천시 소재)

# 제1절 대연지구

## 대연1동

### 1. 지세와 환경

수영로, 용당로 등 간선도로를 끼고 있어 교통이 편리하며, 단독주택에서 빌라형 공동주택으로 변모하는 새로운 주거형태 조성지역으로, 쾌적하고 도시계획이 비교적 잘된 중산층 주거지역이다.

### 2. 연 혁

- 1953. 9.10. 부산시 대연출장소 대연동
- 1970. 7. 1. 부산직할시 부산진구 대연출장소 대연동에서 대연 1, 2동 분동
- 1975.10. 1. 부산직할시 남구 대연1동에서 대연3동 분동
- 1979. 8. 8. 부산직할시 남구 대연1동에서 대연5동 분동
- 1995. 1. 1. 부산광역시 남구 대연1동으로 명칭변경

### 3. 현 황

#### 동 사 현 황

소 재 지	건립 연도	건 물(㎡)					대지(㎡)
		계	1층	2층	3층	지하	
유엔평화로3번길26 (대연동 1730-6)	1974	343.25	180.53	162.72	—	—	244.53

#### 주 요 현 황

면 적	세대수	인 구 수(명)			통/반	관공서
		계	남	여		
0.42km <sup>2</sup>	6,106	14,358	7,139	7,219	16/87	2

  

학 교	금융기관	병·의원	기업체	시장·상가	문화재·문화시설	공원·유원지	종교시설
—	3	24	5	1	—	—	11

## 4. 2010 주요업무성과

### 가. 주민을 위한 참봉사행정 실천

#### 1) 투명하고 정확한 대민서비스 제공

- 직원 직무능력 향상 : 분기1회 담당자별 업무연찬 및 직무교육
- 주민 알 권리 충족 : 구동정 소식 주민자치회 홈페이지 상시 게재
  - ▷ 주민 자치회 프로그램 안내 68건, 알람마당 38건, 공고 22건  총128건
- 친절행정서비스 제공 : 남구신문 오륙도 친절지기 직원 2명 선정

#### 2) 민원사무처리 현황(총34,181건)

- 주민등록 전·출입 : 전입 2,139건, 전출 1,695건
- 주민등록제신고 : 410건 (신규4, 출생90, 재등록61, 사망56, 정정199)
- 주민등록증 발급 : 958건 (신규 135, 분실 590, 기타 233)
- 인 감증명 발급 : 5,796건 8,489통
- 주민등록 등·초본 발급 : 22,324건 25,346통
- 어디서나 민원발급 : 859건 874통



※ 민원발급수수료 수입 : 25,002천원

### 나. 쾌적하고 살기좋은 도시환경 조성

#### 1) 아름다운 그린 골목길 조성

- 틈새 골목길 화단조성 : 분기1회 이상 계절별초화 식재 (총6회)
  - ▷ 운모화분 26개, 초화박스 12개  팬지,국화 등 총3,000본 식재
- 관내 불결지 환경정비반 운영
  - ▷ 노인일자리사업 참여자, 새마을단체회원 등 102회 989명

#### 2) 주민불편 최소화 및 생활환경 편의 제공

- 무단적치물, 하수도, 도로시설물 파손 등 견문보고  총38건
  - ▷ 소파도로 보수 20건, 하수구정비 10건, 무단투기 단속 3건, 무단적치물 도로점용 정비 5건
- 새마을 자율방역단 방역 실시
  - ▷ 새마을지도자협의회 운영 : 총24회(주1회) 인원 120명, 소요예산 3,150천원
- 주민자율방범대 방법활동 실시
  - ▷ 청년회 운영 : 총52회(주1회) 인원 312명, 소요예산 700천원
- 각종 사건사고 및 미담사례 동향보고  총9건
  - ▷ 홀로어르신 목욕봉사 실시 등 미담사례 1건, 행사 6건, 사건사고 2건

## 다. 지역 인재육성 주민자치회 활성화

### 1) 지역 인재육성을 위한 주민자치회 프로그램 활성화

#### ○ 주민자치회 프로그램 운영현황

▷ 서 예 교 실 ▶연	86회	762명	서 예 기 초 이 론 및 실 습
▷ 컴 퓨 터 교 실 ▶연	85회	710명	기 초 컴 퓨 터 활 용 능 력 교 육
▷ 홈 패 션 교 실 ▶연	87회	950명	제 본 및 생 활 홈 패 션 제 작
▷ 영 어 동 화 반 ▶연	12회	62명	생 활 영 어 어 린 이 영 어 지 도
▷ 바 이 올 린 교 실 ▶연	34회	144명	기 초 바 이 올 린 활 용 능 력 지 도
▷ 과 학 교 실 ▶연	104회	1,002명	생 활 속 과 학 체 험
▷ 역 사 논 술 교 실 ▶연	105회	1,299명	전 통 문 화 이 야 기 를 통 한 역 사 지 도
▷ 도 서 대 여 운 영 ▶연	145회	481명	새 마 을 문 고 도 서 무 료 대 여

### 2) 주민자치회 역량강화

#### ○ 주민 의견수렴을 통한 주민자치회 운영

▷ 주민자치위원회 개최 10회, 안전심의 7건, 예산 22,300천원

#### ○ 주민자치회 사회봉사 활동 기여

▷ 서예봉사단 운영 : 저소득 무료가훈 써주기, 관내 대청소 환경정비 총22회

## 라. 더불어 잘 사는 복지행정 구현

### 1) 저소득층을 위한 다양한 복지혜택 증진

#### ○ 저소득층을 위한 복지서비스 추진

▷ 기초생활수급자 생계·주거급여	:	147세대	571,270천원
▷ 기초생활수급자 및 한부모가정 교육급여	:	31세대	48,375천원
▷ 생활안정기금·전세자금 융자	:	3세대	32,500천원
▷ 사회복지공동모금회 및 간급(129)지원	:	4세대	5,214천원
▷ 기초노령연금 지원	:	1,024명	819,200천원
▷ 유치원 보육료 지원	:	223세대	236명

#### ○ 사회적 일자리 제공

▷ 노인일자리(실버환경지킴이) 사업 실시 : 11명 19,000천원

### 2) 「더불어 잘사는 행복나누기」 적극 전개

○ 설·추석 명절 사랑의 성품 전달	▶ 152세대	5,650천원
○ 고려병원 이웃돕기 성금 지원	▶ 5세대	6,000천원
○ 김계영내과 경로당 성품 지원	▶ 12회 쌀(20kg) 총24포	
○ 부산대연천주교회 소년·소녀가정 연결 지원	▶ 월 5만원	600천원
○ 대연1동 장학회 장학금 전달	▶ 총 4명	2,000천원
○ 홀로어르신 목욕봉사 및 점심식사대접	▶ 총 50명	1,300천원
○ 새마을단체 농촌일손돕기행사 실시	▶ 총 2회	96명
▷ 2010.6.13 경남 함양군 휴천면, 2010. 9.26 경북 영양군 일월면		

## 5. 2011 주요업무계획

### 가. 편리한 민원행정환경 조성

- 민원실 환경개선 : 민원용 행정사무용품 비치, 편의시설 제공
- 각종 행정정보 안내 : 민원실 내 행정 및 문화여가 홍보물 비치
- 친절행정 구현 : 직원교육(월1회)을 통한 자발적 친절행정 서비스 제공

### 나. 신뢰받는 공직자세 확립

- 직원 직무능력 향상 : 분기 1회 담당자별 업무연찬자료 발표
- 주민의 알 권리 충족 : 구·동정 소식 주민자치회 홈페이지 상시 게재
- 투명한 행정업무 처리 : 행정정보 공개제도 안내
- 행정서비스현장 준수 : 직원 자가 진단 월1회 실시

### 다. 신속하고 정확한 대민서비스 제공

- 민원애로사항 열린창구 운영 : 폭넓은 주민의견 수렴으로 열린행정 실천
- 행정시책 추진 주민참여 : 주민의 자발적 참여를 통한 사업선정 및 추진
- 적극적 주민행정활동 실천 : 주민혜택 확대를 위해 찾아가는 행정활동 전개
- 주민불편 최소화 : 주민생활 불편사항 신속정확하게 해결 행정서비스 실천

### 라. 밝고 깨끗한 골목길 조성

- 아름다운 골목길 조성
  - ▷ 아름다운 골목길 화단조성 : 가로화단 조성, 운모화분·꽃박스 설치
  - ▷ 도심 속 우리동네 알림판 주1회 이상 지속적 관리 및 정비
  - ▷ ‘내 집 앞 내가 쓸기’ 운동 지속 추진 : 구역별 책임제 실시
  - ▷ 환경정비의 날 지속운영 깨끗한 거리환경 조성
- 「생활민원 기동처리반」 운영
  - ▷ 쓰레기 무단투기 지역 집중관리 : 꽃박스 및 안내 계도판 제작 설치
  - ▷ 불법광고물 부착 방지판 관리 : 지속적 정비작업으로 파손 미연 방지
  - ▷ 공공시설물 세척의 날 운영 : 어린이놀이터, 경로당 2개소 주기적 청소
  - ▷ 통장 1일 순찰제 실시 : 통 관내 주민불편사항 적기 해소
  - ▷ 유동광고물 정비 : 전신주 등 도로변 불법광고물 정비



### 마. 주민생활 편의 제공

- 주민불편 최소화 : 원룸빌라촌 이면도로 반사경 및 과속방지턱 설치 건의  
하수도, 보안등, 도로파손지 등 주민생활불편사항 견문보고 활동 강화
- 하절기 전염병 예방 방역활동 : 주2회 이상 다중집합자불결지구 방역 실시  
※ 새마을지도자 자율방역단 운영 ☞ 매년 5월 방역단 발대식 개최
- 청년회 주민자율 방법활동 강화 : 청소년 선도 및 야간방범 순찰 강화(주2회)
- 재해우려지 및 중점관리 시설물 순찰 정비

### 바. 주민자치회 프로그램 활성화

- 일반성인 대상 평생학습 프로그램 운영
  - ▷ 서예교실, 홈패션교실(옷수선, 맞춤제작)
- 중·노년층 대상 정보화 교육 프로그램 운영
  - ▷ 컴퓨터 교실 : 기초컴퓨터 활용능력 지도, 블로그 제작
- 글로벌시대 생활외국어 프로그램 운영
  - ▷ 영어동화반 교실 : 생활 속 영어환경조성 어린이 영어지도(40개 테마)
- 소외계층 자녀 학습기회 제공 방과후학교 학습 프로그램 운영
  - ▷ 과학교실 : 생활 속에 숨어있는 과학을 발견하고 과학 체험 기회 제공
  - ▷ 역사교실 : 우리 전통문화에 얽힌 이야기를 통한 역사논술 지도

### 사. 주민자치위원회 역량강화

- 주민자치위원 전문성 제고
  - ▷ 지역에서 덕망있고 전문분야종사자를 위원으로 신규 위촉
  - ▷ 주민자치위원 전문성을 높이기 위한 소양교육 참여
- 주민자치회 수강 동아리 사회봉사 활동
  - ▷ 일 시 : 월 1~2회
  - ▷ 참 여 : 프로그램 수강생별 개별 참여
  - ▷ 내 용 : 서예교실 동아리 무료가훈 써주기, 환경정비 등 자원봉사 실시

### 아. 저소득층의 다양한 복지증진

- 사랑나눔사업 확대 : 단체 , 업소별 , 종교단체별 1개씩 참여 성금,성품 전달
- 직업안정 도모로 건전생활 유도 : 취업정보 창구운영, 고용촉진훈련 등
- 생활안정을 위한 용자 철저 : 전세자금, 생활안정자금 등 용자 적극 알선
- 대연1동장학회 장학금 전달 : 고교생 및 어려운세대 대학생자녀 장학금 지급
- 바우처제를 통한 문화예술 체험 : 연극, 뮤지컬, 영화 등 다양한 문화생활 체험
- 기초노령연금업무 추진 : 홍보 강화로 차질없는 기초노령업무

### 자. 「더불어 잘사는 행복나누기」 적극 전개

- 사랑샘 미혼모 대상 멘토링 서비스 : 새마을부녀회 사랑의 연결고리 형성
- 경로당 방문 어르신 격려 : 새마을 부녀회(떡, 과일, 음료수 등)
  - ▷ 시설 대청소, 목욕도우미, 말벗되기 등 자원봉사 추진
- 새마을단체 농촌일손돕기 : 새마을 3개 단체 및 통친회 공동 주관
- 저소득어르신 목욕봉사 및 점심식사 대접 : 대한적십자 대연1동 봉사회 주관
- 연말 사랑의 김치 담아주기 전개 : 새마을부녀회 주관 한부모가정 등
- 저소득층 지원 이웃돕기 적극 추진
  - ▷ 명절(설날, 추석) 소외계층 이웃돕기 수혜자 확대 추진
  - ▷ 고려병원장(이사장 김철) : 저소득층 매월 500천원(연 6,000천원) 지원 지속 추진
  - ▷ 부산대연천주교회 : 월 5만원(연 600천원) 소년소녀가정 연결 지원 추진

## 6. 우리동의 자랑거리

부산의 자랑인 유엔 기념공원, 시립박물관, 문화회관 등 문화시설이 인접해 있고, 수영로·용당로 등의 간선도로가 연결되어 교통이 편리하고 경사지가 없는 지역으로, 생활기반이 비교적 안정된 중산층 주민이 거주하는 쾌적하고 살기 좋은 부산최고의 주택지이다.

## 대연2동

### 1. 지세와 환경

우룡산과 수영로 사이의 급경사 지역으로 도시 기반시설이 취약하고 주거환경이 열악하며, 기초생활수급자 및 65세 이상 노인 인구 비율이 높은 영세서민 주거밀집 지역이다. 주택재개발사업이 추진 중에 있으며, 수영로의 관문 역할을 하고 있는 대연고개와 동성하이타운 아파트 부근에 소규모 재래시장과 상가 등이 위치해 있고, 지하철 2호선 못골역 역세권을 중심으로 발전 가능성이 높은 곳이다.

### 2. 연 혁

- 1957. 1. 1. 부산시 부산진구 대연출장소 대연동
- 1970. 7. 1. 부산직할시 부산진구 대연출장소 대연동에서  
대연1,2동으로 분동
- 1973. 3. 10 부산직할시 대연출장소 대연2동
- 1975. 10. 1 부산직할시 남구 대연2동에서 대연4동 분동
- 1979. 8. 8 부산직할시 남구 대연2동에서 대연6동 분동
- 1995. 1. 1 부산광역시 남구 대연2동으로 명칭 변경

### 3. 현 황

#### 동 사 현 황

소 재 지	건립연도	건 물(㎡)					대지 (㎡)
		계	1층	2층	3층	지하	
수영로 160 (대연동) (대연2동 1241-2)	1988	485.35	222.44	222.44	-	40.47	380

#### 주 요 현 황

면 적	세대수	인 구 수(명)			통/반	동근무 직 원	관공서
		계	남	여			
0.54km <sup>2</sup>	3,210	7,562	3,782	3,780	14/86	8	1

학 교	금융기관	병 · 의원	기업체	시장 · 상가	문화재 · 문화시설	공원 · 유원지	종교시설
1	-	7	-	2	-	1	9

### 4. 2010 주요업무성과

#### 가. 주민만족 행정서비스 실천

- 친절봉사 자세확립 : 친절 교육 및 자가진단 12회
- 현 장 확 인 행 정 : 생활불편사항 처리 275건, 건문보고 68건
- 행정장비 편의제공 : 전자복사기, 팩스, 컴퓨터 등 제공
- 주민참여 중심의 주민자치회 운영
  - ▷ 주민자치회 프로그램 개발 운영 : 8개 프로그램 운영

구 분	계	문화여가				주민교육			
		요가 교실	노래 교실	한지 공예	클레이 아트	컴퓨터 교실	결혼이민자 한글교실	중국어 교실	영어 특강
연간이용 인원(명)	5,587	2,498	642	334	140	756	260	917	40

- ▷ 주민자치회 수료자 동호회 구성 운영
- 요가교실, 원어민 중국어 교실 등록회원 25명

## 나. 저소득층 생활안정 지원

- 기초생활수급자 생계비 지원 : 211세대 340명 861,804천원
- 한시생계보호비 지원 : 94세대 134명 67,010천원
- 장애수당 : 1,290명 69,190천원
- 장애연금 : 402명 41,470천원
- 기초노령연금 지급 : 964명(연10,992명) 870,232천원
- 성금·성품 지원 : 102명 4회 2,940천원, 후원금 6명 3,200천원
- 장학금 7명 3,150천원, 저소득층 무료급식 40회 2,000명

## 다. 깨끗한 환경조성

- 1일 순찰실시 확행 : 불결지, 쓰레기 무단투기 정비 121회 156톤
- 도시환경정비의 날 운영
  - ▷ 각급단체 및 주민참여, 매월2·4주 목요일, 총24회 실시
  - ▷ 잡초제거 26회, 불법광고물·적치물 156회
- 불결지 동네화단 조성 : 화단조성 2개소 70m<sup>2</sup>, 초화식재 3,000본
- 수영로변 펜스 보수 등 환경개선 사업
  - ▷ 수영로변 펜스 보수 : L=250m
  - ▷ 신정시장길, 바른길, 천제등길 일원 도로 및 계단 보수 : L=1,200m
  - ▷ 우룡산 진입로 방호벽 도색 : L=495m

## 라. 주민화합 행정 추진

- 대연2동 동제 봉행 : 2.28(정월대보름), 우룡산팔각정, 주민 200여명
- 우룡산 벚꽃 경로잔치 : 4. 4. 우룡산공원 운동장, 어르신 500여명,
- 행복나누기 사업 : 사랑의 빨래방 34회 연22세대
- 통장 공개모집 선발 : 신청접수 후 심의위원회 심의선발 2명(20010년 6·12월)

### 마. 주요 현안사업 추진

- 대연3구역 주택재개발 정비사업 추진
- 면 적 : 2,430필지 250,983m<sup>2</sup>
- 건축규모 : 지하3층 지상35층 37개동 3,566세대, 연면적 618,273m<sup>2</sup>
- 추진상황 : 부산광역시 건축심의위원회 심의 (2010.4.29)
- 조합원수 : 1,863명

## 5. 2011 주요업무계획

### 가. 신뢰받는 공직자세 확립

- 친절봉사 자세확립 : 친절교육, 전화응대 메뉴얼 제작배포
- 동 행정 역량강화 : 직무교육, 소양교육, 업무연찬회 지속 실시
- 현 장 확 인 행 정 : 1일 순찰 확행, 주민불편사항 해소, 견문동향 보고

### 나. 편리한 민원창구 운영

- 행정장비 무료제공 : 음수대, 컴퓨터, 프린터, 복사기, 팩스 제공
- 각종시책 적극홍보 : 전입환영 생활정보 안내문 제작 배포
- 민원기동 처리반운영 : 주민불편사항 신속처리로 봉사행정 구현

### 다. 주민 참여 중심의 주민자치회 운영

- 주민자치 프로그램 운영 : 컴퓨터·노래·요가·중국어·한지공예교실
- 특화프로그램 발굴 : 결혼이민자한글교실, 어르신한글교실
- 주민자치위원회 위상 제고 : 우수지자체 견학, 워크숍, 교육·훈련참가 등
- 이주여성 한국문화 체험의 날 운영 : 김장담그기, 한복 입어보기 등

### 라. 주민 화합 행정 추진

- 주민화합 행사 개최 : 동제(정월대보름), 벚꽃 경로잔치 등
- 구민행사 적극 참여 : 오륙도 축제·건강 걷기대회 등
- 일일찾집 운영 : 홀로어르신 김장 전달 기금 마련 등

### 마. 저소득층 지원 및 주민복지서비스 제공

- 『1천원의 아름다운 동행』 추진
  - ▷ 공무원, 단체원, 뜻있는 주민 등 매월 1인 1천원씩 자발적 기부
  - ▷ 갑자기 어려움을 당하는 주민에 즉시 지원
- 홀로 노인 돌봄의 날 운영
  - ▷ 새마을단체원, 공무원, 학생 등 매분기 마지막달 첫째 토요일  
고령, 질병 등 거동불편 홀로 노인 가사·세탁 지원
- 홀로어르신을 위한 김장전달 : 새마을부녀회 추진(50여 세대)
- 주민참여 복지증진 : 복지도우미알선, 사랑의 빨래방 운영 등

### 바. 깨끗하고 살기좋은 생활환경 조성

- 환경정비 기동반 운영 : 내집앞 내가 쓸기추진 등 주민참여 분위기 조성
- 도시미관 정비 : 노상적치물·불법광고물 1일 정비
- 주민생활 불편해소 : 보안등 상태 및 재해우려자상습불결지 1일 순찰 정비
- 재 난 재 해 예 방 : 빈집 파악관리, 재해우려 절개지 및 등산로 수시순찰
- 공한지 소공원 조성 : 쓰레기무단투기지역 2개소 화단조성
- 2010 침수지역 집중관리 : 관내 순찰강화 및 재해위험요인 사전제거

## 6. 우리동의 자랑거리

도심지 내 주민 휴식공간인 대연2공원(우룡산공원)이 '97. 11월 준공되어 철봉 등 체력단련 시설 17종을 비롯 정자 등 편의시설 5종 32점과 운동장 및 보조 운동장, 각종 조경수목이 식재되어 있어 늘 푸른 자연환경 속에서 많은 주민이 이용하고 있다.

또한, 2000년에는 대연제2근린공원 조성계획에 의거 우룡산 정상에 부산항과 해운대, 영도까지 관망할 수 있는 팔각정을 설치하는 등 각종 편의, 휴양, 운동, 교양시설이 도입되어 사계절 꽃과 녹음이 어우러진 도심 속의 주민 휴식처로 각광받을 뿐 아니라, 매년 4월초에는 벚꽃이 만발하여 많은 구민들이 즐겨찾는 체육공원으로 널리 알려져 있다.

## 대연3동

### 1. 지세와 환경

남구에서 면적(3.84km<sup>2</sup>)이 가장 넓으며(구 전체의 14.34%) 국민연금관리공단, 남부경찰서, 2개의 종합대학, 도로교통공단, 교통방송국 등 관공서 및 교육기관이 밀집되어 있고, 지하철역(경성대·부경대역)주변 상권의 발달과 대형상가 빌딩 및 주상복합건물을 비롯한 다수의 상가 등으로 수영로 및 용호로를 중심으로 상권이 형성되어 있으며, 단독주택들이 원룸 형태로 급속히 변화되고 있는 지역 교육, 행정, 상업, 교통의 요충지라고 할 수 있다.

### 2. 연 혁

- 1910년대 동래구 용주면 대일리
- 1953. 9. 10. 부산시 대연출장소 대연동
- 1970. 7. 1. 부산직할시 부산진구 대연출장소 대연동에서  
대연 1, 2동 분동 (대연1동 소속)
- 1973. 3. 10. 부산직할시 대연출장소 대연1동
- 1975. 10. 1. 부산직할시 남구 대연1동에서 대연3동 분동
- 1995. 1. 1. 부산광역시 남구 대연3동으로 명칭변경
- 2001. 10. 30. 부산광역시 남구 대연3동 주민자치센터 개소
- 2007. 9. 1. 부산광역시 남구 대연3동 주민센터 명칭변경



### 3. 현 황

#### 동 사 현 황

소 재 지	건립 연도	건 물(㎡)					대지 (㎡)
		계	1층	2층	3층	지하	
용소로28번길 11-7 (대연동 427-31)	1976	720.14	247.86	244.93	227.35	—	420

#### 주 요 현 황

면 적	세대수	인 구 수(명)			통/반	동근무 직 원	관공서
		계	남	여			
3.84km <sup>2</sup>	11,539	28,034	13,767	14,267	29/256	12	5

학 교	금융기관	병·의원	기업체	시장·상가	문화재 · 문화시설	공원·유원지
7	4	36	14	2	—	2

### 4. 2010 주요업무성과

#### 가. 고객이 만족하는 행정서비스 제공

- 각종 민원서류 발급 : 105,222건, 수수료수입 69,655천원
- 전화 친절도 향상을 위한 직원 교육 : 주1회
- 민원서비스 향상을 위한 통합발급기 설치 운영 : 2대 4개 창구운영

#### 나. 주민자치센터 프로그램 운영 내실화

- 2010 프로그램 운영 : 한국무용 외 16개 강좌 운영(총 12,912명 참여)
- 2010 신규 개설 : 한지공예, 종이접기, 음악줄넘기 3개 강좌 개강 운영
- 찜지도서관 운영
  - ▷ 보유도서 총 2778권 (구입 : 1403권, 기증 : 1375권)
  - ▷ 독서회원 등록 후 1인 2권씩 2주간 대출

- 1동1교 상호교육협력 사업추진
  - ▷ 장영실과학교실 1개 강좌 2개반 80명 등록 참여
- 방과후 학습 프로그램 운영 : 과학, 바둑, 한자급수취득, 영어
- 제4회 국학기공 경연대회 참가 : 단요가팀 (준우승 입상)
- 주민자치회 프로그램 자주울 향상을 위한 동아리팀 구성 운영
  - ▷ 스포츠댄스교실 (30명 회원, 동아리 자체 운영)
- 결혼이민자 지원을 위한 외국어 강좌 운영
  - ▷ 원어민중국어교실 (중국인 결혼이민자 중 전문 자격증 소지자)
- 제6회 오륙도 주민자치회 경연대회 우수상 수상 (한국무용 15명 참여)
- 민간인 시설 활용 직장인을 위한 야간 프로그램 운영 : 단요가 (주2회, 30명)

#### 다. 재난없는 쾌적하고 편안한 생활환경 조성

- 하수도, 보안등, 도로시설물 파손 등 건문보고 : 83건
- 재해우려지 및 중점관리 시설물 순찰 정비 : 300회
  - ▷ 대연천 및 안전 웅스, 불국정사입구 법면 토사유출지, 8통 법면 배수로막힘 등
- 새마을 방역 활동 실시 : 16회 연인원 140명
- 민방위 홍보 안내문 제작 : 대원의 임무, 훈련계획 및 각종 생활정보 수록
  - ▷ 3,500매, 385천원 지원 제작, 민방위대원 3,000여명에게 배부

#### 라. 환경정비 활동 추진

- 불결지 환경정비
  - ▷ 환경정비의날 운영 : 22회 연660명 참여(쓰레기 22톤 수거정비)
  - ▷ 8통 고가도로밑 우영연립 주변 산지정비
    - 고가도로 밑 무단투기 쓰레기 정비 : 5회 10톤
    - 우영연립 앞 법면 내 쓰레기 정비 : 3회 6톤
    - 주가지 전용 주차장 설치를 위해 진입로(LG사시 주변) 쓰레기 정비 : 2회 5톤

- ▷ 대연천 정비 : 2회 50명 참여(희망근로자, 환경미화원 등)
  - 부유물, 생활쓰레기 등 2톤 수거정비
- ▷ KT뒤편 쓰레기 무단투기지역 정비 및 대형 운모화분 17개 설치
  - 분기별 계절초화 170본씩 교체 식재
- 생활주변 나무심기 및 틈새 녹화로 푸른남구 가꾸기
  - ▷ 대연천 주변 화단(200m), 고사목(철쭉) 보식 1,000주
  - ▷ 동 주민센터주변 화분. 화단 꽃나무식재
    - 새마을단체, 바르게살기 보조금활용 수련목다알리아 등 200주 식재
  - ▷ 금보맨션앞 대형운모화분 꽃나무식재 : 8개 150주
- 공공시설물 세척 관리
  - ▷ 센츨리빌딩 앞 부산시 관광안내간판 등 공공시설물 세척 : 2회
    - 자전거거치대(지붕식) 4개소, 관광안내간판 2개소, 가드레일, 인도 경계석 100m, 휴지통 10개 등 세척
- 2010 희망근로 사업추진
  - ▷ 냉수 약수터 ~ 임도간 등산로 정비(2010.4월)
    - 사업내용 : 냉수터~임도간 등산로에 자연목 계단설치 및 토사유출방지 가로대 설치
    - 사업규모 : L=200m, B=1m
  - ▷ KT뒤편 대형 운모화분 설치(2010.4월)
    - 사업내용 : KT뒤편은 쓰레기 무단투기가 심한 불결지로 대형 화분을 설치하여 환경 정비
    - 사업규모 : 대형 운모화분 17개 설치
  - ▷ 대남초등학교 어린이꿈나무 식재(2010.6월)
    - 사업내용 : 대남초등학교 위 명품길 주변 유실수 등 식재
    - 사업규모 : 이팝, 사과, 모과, 매실, 산수유, 보리수 각 10주

#### 마. 취약계층 발굴·지원으로 자립기반 조성

- 국민기초생활보장수급자 등 신규 발굴 : 40세대 83명
- 위기가정에 대한 생계비 등 긴급지원 : 9세대 3,500천원
- 전세자금융자 및 생활안정기금 추천 : 9세대 124,000천원
- 자립기반 조성을 위한 자활사업 참여 : 11세대 11명
- 희망 키움통장 대상자 발굴 : 4세대 11명
- 장애연금 대상자 발굴 : 72세대 72명

#### 바. 더불어 사는 복지시책 추진

- 설·추석맞이 행복나누기 운동 전개 : 385세대 10,770천원 지원
- 홀로어르신 등 경로잔치 개최 : 8회 500여명
- 홀로어르신 및 저소득 아동 결연 추진 (총 24세대)
  - ▷ 홀로어르신 : 영웅주유소 3세대, 한솔도시락 5세대
  - ▷ 저소득아동 : 매버매버치킨 10세대, 동광골프장 6세대
- 커피자판기 수익금으로 저소득층 학비지원(특수시책)
  - ▷ 참여업소 : 향토집 굴국밥(대표 : 박영희)
  - ▷ 추진실적 : 6명 3,000천원 지원 (1인 500천원)
    - － 2010.10월 현재 장학금 잔액 1,580,621원
- 대연3동 적십자봉사회(배혜숙 외 15명) 찾아가는 복지 실천
  - ▷ 결연세대(6세대) 청소 서비스 및 안부 전화
  - ▷ 매월 7세대 취약계층 발굴 및 구호물품(쌀·라면) 전달
  - ▷ 대한적십자사 빨래차를 이용한 빨래 봉사 실시

## 5. 2011 주요업무계획

### 가. 고객중심의 행정과 주민센터 운영 내실화

- 직원 친절교육 강화로 최상의 민원서비스 제공
  - ▷ 먼저인사하기 등 직원친절교육, 각종 업무연찬 실시 : 월1회 이상
  - ▷ 민원처리(제신고, 주민등록증발급 등) 사항 문자서비스(SMS) 발송
  - ▷ 공무원 전화 친절도 교육 실시 : 월 1회
- 민원실 환경 개선을 통한 밝고 깨끗한 분위기 조성
  - ▷ 민원실내 상시 화분 비치로 쾌적한 주민휴식 공간제공
  - ▷ 민원 안내판 및 전입자를 위한 동정 안내문 비치 교부
- 주민자치센터 프로그램 활성화
  - ▷ 운영 프로그램 : 한국무용 외 9개 프로그램
  - ▷ 차별화 되는 특화 프로그램 운영 : 노인·장애인프로그램
  - ▷ 민간인 시설활용 프로그램 운영 : 대동골 삼익그린APT 노인정
  - ▷ 씬지도서관 운영 활성화 및 연계프로그램 운영
    - 신간도서 구입 및 도서기증 운동, 도서관 연계 학습프로그램 운영
  - ▷ 프로그램 만족도 및 신규프로그램 개설시 주민의견 반영
    - 주민자치회 홈페이지를 통한 온라인 설문조사 실시(반기1회)
  - ▷ 내실있는 전자주민자치회 홈페이지 운영
    - 주민자치회 현황 및 프로그램 운영, 공지사항 등 자료 정비(월1회)
  - ▷ 주민자치회 프로그램 작품전시회 개최 : 9월, 경성대부경대 지하철역

### 나. 쾌적하고 편안한 생활환경 조성

- 현장위주 행정추진으로 주민불편사항 해소
  - ▷ 견문보고 내실 운영 : 하수소통, 보안등, 도로파손, 환경관련등 전반
  - ▷ 통장 1일 순찰제 운영 : 통 관내 주민불편사항 적기 해소

- 푸르고 깨끗한 거리환경 조성
  - ▷ 주요간선로 및 불결지 지속적인 환경정비 추진
    - 경성대 ~ 부경대 대학로 주변 불결지 및 불법 광고물 등 정비
    - 노인일자리 및 자활근로사업 인력 활용 환경정비사업 실시
  - ▷ 환경정비의 날(매월2.4주 목요일) 지속운영 깨끗한 거리환경 조성
    - 통장 및 새마을단체원등 솔선 참여분위기 조성
  - ▷ 생활주변 나무심기 및 틈새녹화 사업 추진
    - 불국정사 입구 및 8통 고가도로 밑 법면 화단 지속관리  
⇒ 고사목 보식 및 철쭉 추가식재, 잡초 정비 및 잔디식재
- 재해·재난 없는 쾌적한 생활환경 조성
  - ▷ 관내 매일 2회 이상 순찰활동을 통한 재해 사전 예방
    - 통·반장을 통한 생활불편시설물 신고체계 확립
  - ▷ 시민안전 체험현장 견학을 통한 주민 재난 대처능력 함양
    - 재난대응훈련, 민방위훈련 등 적극 참여 유도

#### 다. 이웃과 함께하는 행복나누기 사업 지속 추진

- 후원회 구성을 통한 결연사업 확대
  - ▷ 결손가정, 저소득 자녀와 민간단체 결연을 통한 장학금 지원
  - ▷ 독지가, 라이온스클럽 등 사회단체 후원 결연사업 추진
  - ▷ 1단체 1결연사업 확대 : 경로당, 요보호가정 등
- 저소득 노인 및 홀로노인 지원
  - ▷ 경로당 환경정비, 경로위안잔치 개최 : 연 2회
  - ▷ 생신상 차려드리기 및 무료중식제공 : 부녀회, 요식업소 등
  - ▷ 노인 일자리 제공 : 노인일자리사업, 공공근로사업 등
- 찾아가는 복지지원사업 추진
  - ▷ 설·추석 명절맞이 어려운 이웃 성품전달 행사 추진 : 연 2회
  - ▷ 홀로노인 무료목욕 및 말벗 자원봉사활동 실시 : 분기 1회
  - ▷ 사랑의 밑반찬(김장김치) 만들어주기 : 부녀회, 적십자봉사회
  - ▷ 장기질환, 실직, 재난 등으로 인한 지원 대상가구 발굴 : 수시

## 6. 우리동의 자랑거리

### 가. 용소마을의 유래

지금의 부경대학교 대연동캠퍼스 정문 주위 일대이며 황령산에서 내리는 토사와 바닷물이 밀어 올린 모래로 형성된 아담한 늪지대로 지세가 마치 용이 늪에서 일어나 승천하는 형상을 하고 있어 용소로 불렸으며 이 주변의 마을을 용소마을이라고 하였다.

또한 이곳에는 소나무가 군락을 이룬 갯등이 있어 바닷바람을 막아 주어 갯변덕이라고도 불렸다. 현재 이 갯등(대연동 561번지 일대)에 120년생 소나무가 한그루 있으며 우리 구의 보호수로 지정되어 있다.

### 나. 황령산

부산의 전형적인 도심의 산으로서 금련산맥 중 두 번째로 높은 427m이며 부산진구, 연제구의 경계를 이루는 곳이다. 광활한 편백조림지와 화산암의 기반암에서 스며져 나오는 지하수로 형성된 4개의 약수터 및 체육공원이 조성되어 있어 도시인들의 정서함양과 휴식공간으로 절대적인 가치가 있는 곳이다. 또한 대연동과 전포동을 잇는 길이 1,860m의 황령산 터널이 관통되어 있어 교통난을 크게 완화시켜 주고 있다.

## 대연4동

### 1. 지세와 환경

석포, 당곡 등 기존부락 및 구획정리 지구의 중산층과 고지대 저소득층 주민이 혼재한 주거 밀집지역이며, 세계에서 유일한 UN기념 공원, 지방 문화발전의 중추적 역할을 선도하는 문화회관 및 부산박물관이 소재한 남구 문화·관광의 중심지로 자리 잡고 있는 지역이다.

### 2. 연 혁

- 1953. 9. 10. 부산시 대연출장소 대연동
- 1970. 7. 1. 부산직할시 부산진구 대연출장소 대연동에서 대연1·2동으로 분동 (대연2동)
- 1975. 10. 1. 부산직할시 남구 대연2동에서 대연4동 분동
- 1995. 1. 1. 부산광역시 남구 대연4동으로 명칭 변경
- 2007. 9. 1. 부산광역시 남구 대연4동 주민센터로 명칭 변경

### 3. 현 황

#### 동 사 현 황

소 재 지	건립 연도	건 물 (㎡)					대지 (㎡)
		계	1층	2층	3층	지하	
석포로 91번길 96 (대연동 1020-2)	1992	684.30	311.10	243.42	—	129.78	410



## 주요현황

면적	세대수	인구수(명)			통반	동근무 직원	관공서
		계	남	여			
1.00km <sup>2</sup>	5,721	14,555	7,230	7,325	20/148	9	5

학교	금 용 기 관	병.의원	기업체	시 상 장 가	문 화 재 문화시설	공 원 유원지	종교시설
2	3	7	2	1	3	—	10

## 4. 2010 주요업무성과

## 가. 주민감동 행정서비스 구현

- 직원 친절교육 실시 : 월 2회, 총 24회
- 각종 민원 서류 발급 : 33,429건
- 민원처리 결과 통보제 운영 : 1,275건
- 행정장비 및 서류봉투 무료 제공 : 3,620건
- 회의실 및 프로그램실 무료 개방 : 40회

## 나. 내실 있는 주민자치회 운영

- 주민자치위원회 활동 : 회의개최 11회, 안전심의 5건
- 주민자치 프로그램 운영 : 9개 프로그램, 9,708명 참여
- 씬지도서관 운영 : 5,709권 도서보유, 5,479명 도서대여
- 동아리 활동을 통한 주민자치회 역량 강화
  - ▷ 요가 : 나사함복지관 식사도우미 봉사, 연 58회 184명 참여
  - ▷ 풍물 : 지계골복지관 봉사 및 경로행사 봉사, 연 11회 133명 참여
  - ▷ 서예·한자 교실 : 자율학습활동을 통한 주민자치 강화

### 다. 다양한 행복나누기 운동 전개

- 어려운 이웃들을 위한 성·금품 지원사업
  - ▷ 사랑의 쌀 나누기 등 : 379세대 9,875천원
  - ▷ 사랑의 김치나누기 : 65세대 1,500천원
  - ▷ 사랑의 연탄나누기 : 5세대
  - ▷ 기타(반찬, 생필품 등) : 80세대 4,000천원
- 홀로어르신 등을 위한 시책사업
  - ▷ 홀로어르신 위로행사 : 연 4회 560명
  - ▷ 사랑의 야쿠르트 배달 : 주 3회 51명
  - ▷ 홀로어르신 방문도우미 운영 : 주 3회 72명
- 어려운 세대 발굴 지원
  - ▷ 취약계층(기초생활,차상위,모부자가정 등)발굴 지원 : 106세대 196명
  - ▷ 전세·생업, 생활안정자금 등 융자지원 : 2세대 43,000천원
  - ▷ 위기가정 생계비·의료비 등 지원 : 10세대 6,807천원
  - ▷ 영구 전세 및 매입임대 주택 알선 : 33세대

### 라. 깨끗하고 살기좋은 생활환경 조성

- 주거지전용주차장 운영 : 3개소, 93면
- 내집 내점포 앞 청결봉사대, 환경정비의 날 운영 : 37회 534명
- 이면도로 환경정비 집중 추진 : 노인일자리참여자 등 ▷ 책임구역 지정 운영
- 현장견문보고제 적극 운영 : 101건
- 새마을방역단 방역활동 전개 : 하절기 18회
- 노후골목길 등 이면도로 정비 : 18개소 670m

### 마. 각종 재난·재해 예방 활동 전개

- 재해우려지 위험요인 순찰 : 2개소, 187회
- 빈 집(폐가) 순찰 관리 : 24개소 227회 614명 참여
- 대연지구대 및 청년회 야간 방범 활동 강화 : 52회 364명
- 호우대비 하수구 준설 등 정비 : 18개소 4km

## 5. 2011 주요업무계획

### 가. 주민중심의 열린 행정 구현

#### 1) 주민만족 민원서비스 제공

- 친절교육 및 직원업무연찬 정례화 : 월 2회 ▷ 기본예절 및 민원 응대요령 등
- 주민 편의 행정서비스 제공
  - ▷ 민원 처리 결과를 SMS 문자메세지로 통보하여 궁금증 해소
  - ▷ 행정 장비(복사기, Fax기) 무료 사용 및 서류봉투 제공
  - ▷ 지역주민을 위한 회의실 무료 개방
- 쾌적한 민원실 분위기 조성 : 민원대 주변 화분 놓기, 냉온수기 및 각종 도서 비치
- 씬지도서관과 민원실을 연계·운영하여 품격 있는 문화공간 제공

#### 2) 주민불편 신속 해결을 위한 현장 행정 추진

- 통별 직원 담당외근제 운영 : 동향 및 주민여론 청취
- 현장견문보고 내실 운영
  - ▷ 문제발생사항 신속 처리 및 처리 불가사항은 즉시 구청 담당부서 연계 해결
- 신속한 전달체계 지속 추진 : 통장 및 반장 168명 활용

#### 3) 주민자치회 운영 활성화

- 주민자치 분과위원회 활성화 추진 : 분과 특성에 맞는 봉사활동 전개
- 주민자치위원 역량 강화 : 소양 교육 실시 및 교육 참석
- 동 특성에 맞는 주민자치 프로그램 개발·운영
- 일상생활에 활용 가능한 실용성 높은 강좌 개설
- 주민자치회 동아리 운영 활성화를 통한 지역 봉사 활동 강화

## 나. 사랑이 넘치는 행복한 마을 조성

### 1) 취약계층 발굴·지원으로 복지안전망 구축

- 복지 사각지대의 취약계층 적극 발굴 : 전수조사 후 맞춤 서비스 제공
- 위기상황에 처한 생계곤란 세대 보호 : 긴급 생계비 및 의료비 지원
- 수급자 등 저소득층 생활안정 추진 : 결연사업, 각종 복지서비스 제공
- 취약계층에 대한 자활·자립 기회 제공 : 고용 촉진훈련, 자활사업 추천
- 취약계층 보호를 위한 안전봉사대 운영 : 통·반장, 봉사단체원

### 2) 다양한 행복나누기 운동으로 나눔문화 확산

- 명절 맞이 어려운 이웃돕기 적극 추진 : 설, 추석 2회
- 단체 특성에 맞는 행복나누기 운동 전개 : 1단체 1개사업
- 홀로어르신 초청 경로·위안 잔치 개최 : 상·하반기 2회
- 홀로어르신 -안전지킴이단 운영 : 야쿠르트 배달원, 통·반장
- 지역 복지자원 발굴·연계로 맞춤 서비스 제공 : 관내 업체, 자영업자

### 3) 『대연사(4)랑회』 운영 활성화

- 추진현황
  - ▷ 2009. 10월 운영위원 구성 및 발족
  - ▷ 2010. 6월 창립총회 개최
    - ⇒ 2010. 12.31.현재 기금 12,379천원 모금
- 향후계획
  - ▷ 모금목표액 달성 후 장학지원 사업 전개
  - ▷ 지속적 홍보를 통한 소액 기탁 회원 모집

## 다. 쾌적하고 살기좋은 마을 환경 조성

### 1) 『도시환경 정비의 날』 운영 활성화

- 환경정비의 날 지속 운영 : 월 4회(매주 목요일 10:00~11:00)
- 생활쓰레기 줄이기 및 재활용 적극 권장 : 각급 단체원, 통·반장 등
- 쓰레기 상습 무단투기지역 관리 : 주민계도 및 쓰레기 정비
- 불법 광고물 중점 정비 : 게시판 및 미관저해 불법광고물 수시 정비

### 2) 깨끗하고 아름다운 마을 환경 조성

- 새마을 자율방역단 운영 : 전염병예방 방역(하절기 주 1회 집중방역)
- 기초 환경 정비 활동 전개 : 자활근로자, 노인일자리, 환경미화원 등
- 주거지전용주차장 지속 관리 : 주민자치위원회 관리
- 주민 자율방범 활동 전개 : 청년회 청소년 계도 및 야간방범 순찰
- 소규모 화단 만들기 전개 : 신규대상지 발굴 및 기존화단 지속관리
- 관내 순찰 정례화 : 1일 1회 이상 현장순찰 강화

### 3) 각종 재난·재해 사전 예방

- 재 해 위 험 지 지 속 관 리 : 해빙기, 장마철 등 수시 순찰
- 재난발생 우려 폐공사 순찰 강화 : 청소년비행 발생 및 화재 예방
- 대연지구대 및 청년회 자율방범 활동전개 : 범죄 없는 마을 조성
- 우수기 상습 침수지역에 대한 사전 순찰 및 준설

## 6. 우리동의 자랑거리

### 가. UN기념공원

대연4동 779번지 약 43,604평의 부지에 위치해 있으며 세계에서 하나뿐인 국제연합군 기념묘지이다. 연평균 30만명의 내·외국인 방문객이 참배하고 있으며, 현충일이나 6·25, UN의 날에는 기념행사 및 위령제를 올리고 있다. 공원 내에는 6·25전쟁 기념물, 기념비, 위령탑 등의 시설물이 있고 약 8,500여 그루의 기념식수들이 아름다운 경관을 자랑하고 있다. 현재 6·25 한국전쟁에 참전했다가 전사한 11개국 2,300기의 호국영령이 잠들어 있다.

【분묘기수 : 영국885, 터키462, 캐나다378, 호주281, 네덜란드117, 프랑스44, 미국36, 뉴질랜드34, 남아프리카11, 노르웨이1, 한국36, 무명용사4, 비전투원11등】

### 나. 문화회관

부산시민의 문화요람으로 총 부지 38,280㎡에 대·중·소극장 등의 공연시설과 대·중전시실, 국제회의실 등에 최신 무대, 조명 등의 설비를 갖춰 지방문화 발전에 많은 기여를 하고 있으며 국제적인 문화도시 부산을 대표하는 문화예술의 전당으로서 자리매김하고 있으며 특히 문화공원을 조성하여 주민 여가시설로서도 각광받고 있다.

### 다. 부산박물관

선사시대부터 현대에 이르기까지 부산의 역사와 문화의 성격과 내용을 알려주는 귀중한 유물들을 소장하고 있어 부산 시민들의 산 역사교육장으로 활용되고 있다.

## 대연5동

### 1. 지세와 환경

대연사거리가 위치한 남구의 교통중심지역으로 황령산 수림을 배경으로 쾌적한 주거환경과 교육터전을 이루고 있으며, 간선도로변에는 상가, 요식업소, 재래시장이 복합된 상권이 형성되어 있는 지역이다.

### 2. 연 혁

- 1953. 9. 10. 부산시 대연출장소 대연동
- 1970. 7. 1. 부산직할시 부산진구 대연출장소 대연동에서  
대연1,2동 분동(대연1동 소속)
- 1973. 3. 10. 부산직할시 대연출장소 대연1동
- 1979. 8. 8. 부산직할시 남구 대연1동에서 대연5동 분동
- 1986. 7. 1. 부산직할시 남구 대연6동 일부를 대연5동에 편입
- 1995. 1. 1. 부산광역시 남구 대연5동으로 명칭 변경

### 3. 현 황

동 사 현 황

소 재 지	건립연도	건 물(㎡)					대지 (㎡)
		계	1층	2층	3층	지하	
진남로 46번길 7 (대연동 1463-1)	1980	634.62	211.72	192.98	129.30	100.62	330.80

## 주요 현황

면적	세대수	인구수(명)			통/반	동근무 직원	관공서
		계	남	여			
1.11km <sup>2</sup>	5,956	15,737	7,741	7,996	17/112	9	2

학교	금융기관	병·의원	기업체	시장·상가	문화재·문화시설	공원·유원지	종교시설
3	5	37	8	2	1	1	12

## 4. 2010 주요업무성과

## 가. 고객만족 행정서비스 제공

- 민원실 편의시설 설치 : 인터넷카페, 건강측정기, 정수기
- 신속한 민원서류 발급 및 복사기, FAX이용 서비스 제공

## 나. 어려운 이웃 행복나누기 사업 추진

- 어려운 이웃 성금·품 전달 : 787세대 13,488천원(각급단체,독지가)
- 어려운 학생 장학금 지원 : 15명 8,850천원(한마음회,못골민속보존회)
- 경로당 방문 위로 지원 : 7개소 932천원(독지가)
- 홀로 어르신 위안잔치 : 6회 540명(부녀회,바르게살기위원회 등)
- 홀로노인 요구르트 지원 : 16명 780천원(주민자치위원회)
- 홀로노인 사랑의 이불빨래 : 4명 100천원(못골 자율방범대)

## 다. 희망근로사업 추진

- 등산로정비 및 쉼터조성 : 등산로넓히기, 방화선작업 등
- 노후골목길 포장사업 : 6통지내 골목길외 16개소
- 노후측구교체 : 9통지내 골목길외 2개소
- 동천고 등산로 및 대연초 주변 화단조성 : 수목식재(진달래외 5종 2,000본 식재)
- 집중호우 대비 토사유출방지 사업 : 동천고 뒤 등산로, 송림발라 등산로 옹벽 포장정비



**라. 푸르고 쾌적한 생활환경 조성**

- 가로변 녹지공간 조성 : 동천고 등산로 등 6종 2,000본 식재
- 하수도, 보안등, 도로시설물 파손 등 견문보고 : 44건
- 재해우려지 및 중점관리 시설물 순찰 정비 : 40회
- 주민자율방역단 방역활동 : 20회, 소요경비 6,125천원

**마. 주민자치센터 운영**

- 운영실적 : 19개 프로그램 16,937명 참여
- 민·관·학 협력 프로그램 운영 : 어르신 한글교실(대연초등학교)
- 소외계층 아동 이야기 들려주기 및 다양한 계층 참여 프로그램 운영

**바. 주민공동체 기반 조성**

- 지곡당산제 및 지신밟기 : 정월대보름(못골민속보존회)
  - ▷ 마을안녕 축원, 풍물놀이, 지신밟기 등
- 주민화합 민속웃놀이 : 각급단체원 및 주민 화합 한마당

**5. 2011 주요업무계획****가. 고객만족 행정서비스 실현**

- 민원발급사항 문자서비스 발송으로 대민친절 구현
- 공무원 전화친절도 교육 : 분기 1회 실시
- 민원실 환경개선으로 밝고 깨끗한 분위기 조성
- 동장·직원 일일순찰 내실화로 주민불편사항 적기 처리

**나. 주민자치회 운영 내실화**

- 장애인 재활프로그램 운영 및 지적 장애인 이름표 달아주기
- 다양한 계층 참여 프로그램 운영으로 수혜자 확대
- 1동 1교 교육협력을 통한 남구 교육인적자원개발벨트사업 지속추진
- 주민자치회 프로그램 참여자 봉사활동 실시
- 프로그램이용만족도 설문조사 및 주민 수요조사 실시

#### 다. 행복나누기 사업 내실운영

- 각급단체, 독지가 참여로 어려운 이웃돕기 지속 전개
- 각급단체 저소득층 및 홀로노인 지원
- 어려운 학생 장학금 지원 격려
- 경로효친사상 고취를 위한 경로위안행사 개최

#### 라. 주민화합 및 살기좋은 마을 조성

- 「1단체1클린」 운영 활성화: 월1회, 각급단체 지정화단 관리 및 불결지청소
- 주민자율참여 청소분위기 의식 고취: 내집앞부터 쓸기 운동 전개
- 방역활동 및 순찰활동 등 재해, 재난 사전 예방

### 6. 우리동의 자랑거리

#### 가. 못골민속보존회 장학사업

우리동 못골민속보존회(회장 안갑상)에서는 지난 91년부터 조성한 장학기금(현재 2,800만원)과 매년 정월대보름을 전후하여 지신밟기 행사를 실시하여 장학기금을 조성, 매년 중·고등학생에게 장학금을 전달하고 있다. 못골민속보존회는 장학사업은 물론 노인들을 위한 경로잔치, 생일상 차려드리기, 주민화합과 친목을 도모하는 체육대회, 윷놀이, 연말연시 어려운 이웃돕기 등 각종 행사에 참여와 지원을 아끼지 않고 있다.

#### 나. 홀로어르신 『굿모닝 요구르트』 배달

주민자치위원회 주관으로 복지사각지대에 있는 어르신 25세대에 매일 아침 굿모닝 요구르트를 배달하여 어르신들의 일일건강 지킴이 역할을 하면서 불의의 사고를 미연에 방지해 오고 있다.

#### 다. 주민자치회 어린이 특화 프로그램 운영

학부모들의 교육욕구를 적극 반영하여 어린이들의 건전한 여가 활용과 사교육비 절감을 위해 평시에는 영어특강, 생활과학교실, 역사논술, 책이랑 놀아요 등을, 방학특강으로 창작공예, 종이접기, 재미있는 사자소학 등을 운영하여 질높은 교육서비스를 제공하고 있다.

## 대연6동

### 1. 지세와 환경

지하철 2호선이 통과하는 수영로 변에 위치하여 교통이 편리한 주거지역으로서 평지와 경사지가 혼재되어 있고, 주택 재개발 정비사업 추진 중으로 새로운 주거지역으로 변모할 예정이며, 중앙고교 등 일반학교 4개교와 해남학교 등 특수학교 3개교가 소재하는 교육중심지구이며, 남구청이 소재하여 앞으로 남구행정의 중심지로 발전이 기대되는 지역이다.

### 2. 연 혁

- 1953. 9.10. 부산시 대연출장소 대연동
- 1970. 7. 1. 부산직할시 부산진구 대연출장소 대연동에서  
대연1, 2동 분동(대연2동 소속)
- 1973. 3.10. 부산직할시 대연출장소 대연2동
- 1975.10. 1. 부산직할시 남구 대연2동에서 대연4동 분동  
(대연2동 소속)
- 1979. 8. 8. 부산직할시 남구 대연2동에서 대연6동 분동
- 1986. 7. 1. 부산직할시 남구 대연6동 일부를 대연5동에 편입
- 1989. 1.24. 부산직할시 남구 문현3동 일부를 대연6동에 편입
- 1995. 1. 1. 부산광역시 남구 대연6동으로 명칭 변경
- 2007. 9. 1. 부산광역시 남구 대연6동주민센터로 명칭 변경

### 3. 현 황

#### 동 사 현 황

소 재 지	건립 연도	건 물(㎡)					대지(㎡)
		계	1층	2층	3층	지하	
수영로 155 (대연동1768-3)	1980	506.54	211.47	153.08	36.30	105.69	330.8

#### 주 요 현 황

면 적	세대수	인 구 수(명)			통/반	관공서
		계	남	여		
1.19km <sup>2</sup>	4,577	12,280	6,164	6,116	16/95	4

학 교	금융기관	병·의원	기업체	시장 상가	문 화 재 문화시설	공 원 유원지	종교시설
7	4	15	3	—	—	—	8

### 4. 2010 주요업무성과

#### 가. 적극적인 주민자치회 활동 전개

- 다양한 주민자치회 프로그램 운영 : 11종 8,307명 참여
- 1洞 1校 상호 교육협력 프로그램 운영 : 독서논술지도
- 분과위원회 구성·운영 : 3개 분과 21명, 5회 운영
- 주민자치위원회 적극 운영 : 회의개최 9회, 심의처리 11건
- 동아리 운영 활성화 : 2종 30명 ▷ 한국무용, 쿼트

#### 나. 씬지도서관 원활한 운영

- 씬지도서관 현황 : 보유도서 4,083권 회원 802명
- 책읽기 좋은 환경 조성 : 씬지도서관 공간 재배치
- 새마을문고회원 봉사활동 : 2개조 10명 주5회 활동
- 씬지도서관과 연계한 다양한 프로그램 운영 : 어린이대상 3종

**다. 행복나누기 사업추진**

- 사랑의 목욕봉사(3월) : 홀로어르신 40명 400천원
- 명절 사랑의 성품나누기 : 2회 9,300천원
- 사랑의 생신상 차려드리기(10월) : 어르신 70명 참여
- 홀로어르신 야쿠르트 배달사업 : 12세대 1,200천원 지원
- 사랑의 밑반찬 나누기 : 80세대 1,600천원
- 사랑의 계좌 모금·지원 : 6,075천원 모금 ▶140세대 5,800천원 지원
- 푸드마켓 대상자 지원 : 17세대 월340천원

**라. 주민 화합 및 각급 단체 활성화**

- 동민화합 체육대회 개최 (4월) : 300여명 참여
- 1단체 1특화사업 추진 : 여름철 방역사업 등 7개 단체
- 각급단체 활성화 간담회 개최 : 단체장 등 간담회 6회

**마. 아름답고 푸른 마을가꾸기 사업**

- 관내 화단정비 및 초화식재 : 6개소 철쭉 외 6종 5,000여본
- 산지내 무단경작지 해소 : 경작지 정비 및 나무심기
- 불결지 및 불법광고물 정비 : 폐자재 및 오물수거 등 30톤
- 환경정비의 날 운영 : 18회, 통장·단체원 등 176명

**바. 쾌적하고 안전한 주민생활 환경조성**

- 도로변 노상적치물 불법광고물 중점 정비 ▶ 수영로, 진남로
- 주민불편사항 해소: 수시 순찰 및 주민의견 수렴
  - ▶ 도로파손, 쓰레기 무단투기 등 건문보고 및 자체정비 48건
- 재해 재난 우려지 순찰 강화: 주3회
- 자율방범 및 청소년 선도활동 강화: 주1회(청년회, 청소년지도위원회)
- 하절기 방역활동 실시: 12회(새마을지도자)

### 사. 희망근로사업의 원활한 추진

- 2009년 집중호우 피해지역 정비: 3개 지역
  - ▷ 구화학교 맞은편 통일동산 : 옹벽1, 집수정2, 배수로관 80m설치
  - ▷ 대연정보고 뒤 : 집수정2, 배수로관 100m, 배수로 및 옹벽 정비
  - ▷ 한누리 어린이집 옆 통일동산 : 집수정1개 설치 및 배수로 150m정비
- 동 주민센터 입구 : 장애인 편의시설 및 화단 2개소 설치, 국기게양대 이설
- 노후 난간 교체 및 도색 : 대연고개 50m 교체 및 200m 도색
- 노후 화단 교체 : 대연정보고 입구 80m 교체
- 등산로 정비 및 나무계단 설치 : 70개(소원사 뒤, 통일동산)
- 파손된 골목도로 콘크리트 포장 : 심우정사 외 3개소
- 폐·공가 출입문 폐쇄 및 쓰레기 정비 : 대연동교회옆 등 13개소
- 수목 및 초화 식재 : 통일동산 일원 등 3개소 6종 5,000여본

## 5. 2011 주요업무계획

### 가. 고객이 감동하는 동 주민센터 운영

- 주민요구에 맞는 맞춤형 복지서비스 제공
- 책임있는 실천위주의 행정서비스현장 추진
- 수요자가 만족하는 다양한 프로그램 운영
- 책임기 좋은 환경 조성 및 신간도서 지속 보급
- 씬지도서관 연계프로그램 개발 운영
- 현장행정 강화 및 적극적인 처리로 주민불편사항 해소

### 나. 더불어 살아가는 복지행정 구현

- 77효도잔치 개최 : 연1회 300여명 ▷ 주민자치위원회(5월)
- 어르신 생신상 차려드리기 : 연1회 70명(적십자봉사회, 10월)
- 사랑의 집 고쳐주기 : 연2회 ▷ 새마을지도자
- 사랑의 계좌 운영 이웃돕기 : 매월 2세대 40만원
- 홀로노인 야쿠르트 배달 일일안부 사업 : 12세대
- 밀반찬 · 말벗봉사팀 운영 : 자원봉사자 15명

#### 다. 주민 화합 및 각급단체 활성화

- 동민화합 체육대회개최 : 1회 300여명 ▷ 방위협의회 (4월)
- 1단체 1특화사업 추진 : 방역사업 등 7개 단체
- 각급단체원과 원활한 소통 : 단체원·직원간 회의, 간담회 개최

#### 라. 푸르고 쾌적한 생활환경 조성

- 단체별 틈새 화단 정비 및 관리 : 5개 단체 5개소
- 통일동산 지킴이 구성 운영 : 통일동산 등산로 정비 및 관리
- 산지내 무단경작지 해소 : 경작지 정비 및 나무가꾸기
- 불결취약지 해소 : 공지화단 조성하기
- 도로변 노상 적치물 및 불법광고물 중점 정비
- 자율방범, 청소년 선도활동 강화 : 청년회, 청소년지도위원회
- 주민불편사항 해소 : 수시 순찰 확인으로 주민의견 수렴
- 재해·재난 우려지 순찰 강화
- 자율방역활동 확대 : 자율방역단 1개대(새마을지도자)

### 6. 우리동의 자랑거리

매년 가정의 달 5월에 주민자치위원회 주관으로 『77 효도잔치』를 개최하여 관내 만77세 이상 어르신 300여명을 모시고 기념행사 및 선물을 전달함으로써 경로효친 사상을 드높이고 이 행사를 통해 사랑과 인정이 넘치는 살기 좋은 우리 동네를 만드는데 크게 기여하고 있다.

또한 2004년 2월부터 운영중인 『사랑의 계좌』는 1인 1구좌 1,000원 이상을 모금하여 매월 저소득층 2세대에 각각 20만원을 지원하고, 설 명절과 추석에는 저소득층에게 쌀을 지원하는 등 소외계층을 상시적으로 돕고 행복을 나눔으로써 훈훈하고 밝은 마을을 만들어 가고 있다.

## 제2절 용호지구

### 용호1동

#### 1. 지세와 환경

쾌적한 배산지역이면서 주택과 다양한 상권이 어우러진 지역으로 7개의 초·중·고등학교가 소재하고 있으며, LG메트로시티 등 대규모 아파트단지와 소규모 빌라형의 새로운 주거형태의 전형적인 주거지역임

#### 2. 연 혁

- 1953. 9. 10. 부산시 대연출장소 용호동
- 1975. 1. 1. 부산직할시 대연출장소 용호동에서 용호1, 2동으로 분동
- 1982. 9. 1. 부산직할시 남구 용호동에서 용호1, 3동으로 분동
- 1995. 1. 1. 부산광역시 남구 용호1동으로 명칭 변경
- 2008. 2. 1. 용호1동 현장민원실 이전 개소

#### 3. 현 황

##### 동 사 현 황

소 재 지	건립 연도	건 물(㎡)					대지 (㎡)
		계	1층	2층	3층	지하	
용호로 42번길140 (용호동 414-47)	1990	637.71	309.41	251.90	—	76.40	516.6

##### 현장민원실 현황

소 재 지	건립 연도	건 물(㎡)						대지 (㎡)
		계	1층	2층	3층	4층	5층	
신선로 566-2 (용호동 176-64)	2007	873.16	183.82 (현장민원실)	211.48 (남구문화원)	211.48 (남구문화원)	211.48 (삼지도서관)	54.9 (용호-2동대)	430



## 주요 현황

면적	세대수	인구수(명)			통/반	동근무 직원	관공서
		계	남	여			
1,60km <sup>2</sup>	15,950	46,947	22,933	24,014	40/347	15	4

학교	금융기관	병·의원	기업체	시장· 상가	문화재· 문화시설	공원· 유원지	종교 시설
7	7	38	11	1	1	1	14

## 4. 2010 주요업무성과

## 가. 살기좋은 생활도시 조성

- 희망근로사업
  - ▷ 무단경작지 화단조성 사업 (L=100m, B=1~3m)
  - ▷ 골목길 포장 13개소 (B=1~3m, L=850m)
- 내 집앞 내가 쓸기 운영
  - ▷ 24회 600여명, 협조문 제작 500매
- 생활민원 기동처리반 운영
  - ▷ 일일순찰, 현장견문보고 101건
- 하절기 방역활동 전개
  - ▷ 22회 132명 새마을방역단, 주2회
- 야간 방역활동 전개
  - ▷ 52회 460여명, 주민자율방범대

## 나. 저소득층 생활안정 및 자립·자활기반 조성

- 국민기초생활보장수급자 생계비 등 적기지원
  - ▷ 415세대 1,733,880천원
- 생업·생활안정자금, 전세자금융자 알선
  - ▷ 3가구 40,000천원
- 자활근로사업 실시
  - ▷ 환경정비사업 연34,410천원
- 노인일자리아업 실시
  - ▷ 클린남구지킴이 사업 17명 연30,600천원
- 이웃돕기 성금 지원
  - ▷ 21세대 12,700천원
- 연말 불우이웃돕기 성금 모금
  - ▷ 32,280천원

### 다. 『행복나누기』 운동 추진

- 「또또가족사랑운동」 개최 ▷ 항공문화체험, 신입생 교복지원, 저소득자녀22명
- 홀로노인 요구르트 배달 ▷ 404명 1,755천원 지원
- 저소득층 이·미용 무료봉사 ▷ 12회 44명
- 사랑나눔회 운영
  - ▷ 생계비 11명 : 1,050천원
  - ▷ 학교급식비 : 16명 1,496천원, 경로당운영비 등 : 990천원
  - ▷ 저소득 쌀지원 : 20kg 150포 5,220천원
- 행복나누기 성금품 전달 ▷ 분포복지회 등 27개 단체(개인) 후원 988세대 39,660천원 지원
- 제4회 홀로어르신과 함께하는 송년의 밤 개최
  - ▷ 150명(홀로어르신100명 각급단체원, 주민 등 50명),
    - 백미20kg 130포 전달, 신입생교복지원 3,500천원
    - 결혼이주여성지원 600천원
- 용호1동⇔철마면 직거래장 운영 ▷ 2회(감자, 토마토)
- 민원편의시설 무료 이용 ▷ 복사기, FAX기, 자판기 등 5종
- 민원처리 ▷ 동 전체 141,649건(LG메트로시티 현장민원실 81,666건)

### 라. 주민자치회 내실 운영

- 주민자치센터 내실 운영 ▷ 13개 프로그램 연18,365명 참여
  - ▷ 컴 퓨터 2, 외국어 2, 건강 2, 취미여가 4, 한글교육 1, 초등교육 2
- 주민자치회 수강생 작품전시회 1회 개최(12.20~21) : 총92점
- 1동 1교 상호 협력 운영 : 3개학교 4개교실 2,134명
- 책읽는 마을 조성을 위한 씬지도서관 운영

도서관명	위 치	자원봉사자	독서회원수	장서현황	이용실적
용호1동	동 주민센터	1	900	3,005	2,491명/7,165권
LG메트로시티	LG현장민원실4층	36	3,183	16,020	2,146명/25,546권
일신남II책나무그늘	일신남II아파트	39	2,836	8,500	7,039권/28,112권

## 5. 2011 주요업무계획

### 가. 살기좋은 생활도시 조성

- 생활주변 환경정비 추진
  - ▷ 정기 환경순찰 실시 : 매일 1회이상, 기동처리반 운영
  - ▷ 환경정비의 날 운영 : 월2회, 2, 4주 목요일
  - ▷ 여름철 전염병 예방 활동 : 주2회 방역, 새마을방역단
- 사계절 푸른 마을 가꾸기 추진
  - ▷ 꽃길 가꾸기 추진 : 솔밭공원 등 3개소 연산홍 등 식재
  - ▷ 내 집(상가)앞 화분 비치 전개 : 아파트단지, 간선도로변, 상가

### 나. 주민의 욕구에 부합하는 맞춤형 복지행정 구현

- 주민생활지원서비스 기능 강화
  - ▷ 편안하고 쾌적한 상담실 설치 운영
  - ▷ 수급자 심층상담, 현장방문, 사후관리 강화 - 330세대 520명
- 『행복나누기 운동』 지속 전개
  - ▷ 경로위로잔치 개최, 이웃돕기 성금·품 전달, 이·미용 무료봉사, 홀로노인 안부 요구르트 배달서비스, 저소득층 자녀대상 가족 사랑운동 전개, 저소득 주민과 민간단체 결연 후원
- 저소득층 생활안정 지원
  - ▷ 법정지원금 적기 지원, 생활안정자금 등 용자 알선, 자활근로사업 추진, 불우이웃돕기 전개 등
- 제5회 홀로 어르신과 함께하는 송년의 밤 개최 ▷ 12월
- 1단체 1경로당 결연 추진 ▷ 7개 단체, 5개 경로당, 분기1회 실시
- 「또또가족사랑운동」 개최 ▷ 바르게살기운동위원회, 년1회, 25명

### 다. 주민이 감동하는 서비스행정 실현

- 「먼저 인사하기 운동」 전개 - 눈·미·소 운동 적극 실천
- 동 민원업무편람 제작 및 연찬회 개최 : 전직원
- 부드럽고 친근한 민원실 운영 ▷ 꽃화분, 음수대, 자판기, 도서 비치 등

### 라. 스스로 참여하는 『주민자치회』 운영

- 주민자치회 동아리 활성화 및 자원봉사 활동 강화
  - ▷ 프로그램별 동아리 조직 및 자원봉사 활동 지원
  - ▷ 주민자치회 우수 프로그램 인센티브 제공
  - ▷ 강사 및 자원봉사자 확보·관리 : 간담회 개최(연 2회)
- 프로그램별 자랑스런 추진
  - ▷ 전시회 : 연 1회, 특강 : 연 2회
  - ▷ 주민자치회 수강생 작품전시회, 초등학교 대상 방학특강
- 찜지도서관 운영 활성화
  - ▷ 아파트 소식지 등을 통한 지속적인 홍보활동으로 독서회원수 증대
  - ▷ 동화 구연, 독후감 발표회 등을 통해 책 읽는 분위기 조성
  - ▷ 누구나가 쉽게 이용할 수 있도록 열린 카페식 도서관 운영

## 6. 우리동의 자랑스런

### 가. 용호동제

용호동 제당보존회에서는 매년 음력 9월 9일에 용호지역의 안녕과 번영을 기원하기 위해 용호1동 396-3번지 솔밭 옆에 위치한 사당에서 용호동제를 개최하고 있으며, 동제가 시작되는 날 15일 전부터는 부정한 사람들이 가까이 범접하지 못하도록 금줄을 치고 있으며, 제상에 올릴 음식은 주민들이 정성스레 만든다고 한다.

유래는 정확하지 않으나 조선시대부터 용호동에 정착한 사람들이 토지신을 모시면서 시작되었다는 설과 어느 자식없는 노부부가 자식을 얻기 위해 산에서 돌을 주워 놓고 기원을 하여 자식을 얻어 그 돌을 모셔 놓았다는 설이 있으나 그 곳에 지어진 사당의 위패에는 「용호동수호토지지신신위(龍湖洞守護土地之神神位)」로 되어 있으며 그 크기는 10cm×27.5cm×2.5cm이다.

#### 나. 솔밭어린이공원

용호1동 주민센터 인근에 위치한 솔밭어린이공원은 1970년 8월 7일 용호지구 제2공원으로 처음 조성되어 1998년 1월 14일 솔밭어린이공원으로 명칭이 변경, 지금은 사각정자, 팔각정자, 미끄럼틀, 체력단련시설 등의 시설이 있어 어린이들뿐만 아니라 인근 주민, 노인들의 휴식처의 역할을 하고 있으며, 솔밭이라는 명칭은 이곳에 100년 이상 된 소나무 10그루가 그 위용을 자랑하고 있는데서 유래한다.

## 용호2동

### 1. 지세와 환경

장자산 자락이 남동쪽으로 병풍처럼 둘러져 있고 산너머에는 부산의 상징 오륙도와 이기대 수변공원이 있어 천혜의 자연환경을 이루고 있다. 1973년 정책 이주지역으로 지정되어 본격적으로 주거지가 형성되었으며 2008년 10월부터 (구)용호농장 부지에 3천세대의 오륙도엑스케이뷰아파트가 준공되어 입주하고 있으며 장차 용호3·5구역의 재개발사업 및 주거환경개선사업 등이 완료되면 전국 제일의 쾌적한 주거환경지구로 거듭날 것으로 예상된다. 또한 시사이드 개발 등 이기대, 오륙도, 백운포, 신선대를 연계한 관광개발 잠재지역으로 각광받을 것으로 기대된다.

### 2. 연 혁

- 1975. 1. 1. 부산직할시 대연출장소 용호동에서 용호1, 2동으로 분동
- 1983. 10. 1. 부산직할시 남구 용호2동에서 용호2, 4동으로 분동
- 1995. 1. 1. 부산광역시 남구 용호2동으로 명칭 변경
- 2007. 9. 1. 부산광역시 남구 용호2동주민센터로 명칭 변경

### 3. 현 황

동 사 현 황

소 재 지	건립 연도	건 물(㎡)					대지 (㎡)
		계	1층	2층	3층	지하	
용호로197번길 41 (용호동 517-19)	1974	423.5	222.0	201.5	-	-	301.8

## 주요 현황

면적	세대수	인구수(명)			통/반	동근무 직원
		계	남	여		
2.03km <sup>2</sup>	7,166	19,908	9,870	10,038	24/176	9

관공서	학교	금융 기관	병·의원	기업체	시장· 상가	문화재· 문화시설	공원· 유원지	종교 시설
2	3	4	11	11	2	1	1	8

## 4. 2010 주요업무성과

## 가. 주민자치회 운영 내실화

- 평생학습 운영
  - ▷ 컴퓨터, 풍물, 문인화, 한지공예 등 4개 프로그램 3,537명 이용
- 어린이 방학특강 프로그램 운영
  - ▷ 종이접기와 점핑클리어, 어린이 한지공예, 북아트 등 3개 프로그램 206명 이용
- 1동 1교 프로그램 운영
  - ▷ 운산초등학교 협약, 성인대상 요가교실 운영 1,066명 이용
- 방과후 프로그램 운영
  - ▷ 역사논술, 생활과학교실, 뮤지컬잉글리쉬 등 3개 프로그램 1,354명 이용
- 찜지도서관 운영
  - ▷ 신간 도서 227권, 총 3,837권 보유
  - ▷ 도서대여 : 1일 평균 23명, 총 5,061명 이용

## 나. 깨끗하고 살기좋은 마을 환경 조성

- 사계절 꽃피는 찜지화단 조성 : 3개소 6종 650본 식재
- 전염병 예방을 위한 방역활동 전개 : 새마을지도자, 총23회 실시

- 희망근로사업 추진
  - ▷ 재개발 구역내 노후 파손 골목길 포장 : 527-1번지 외 9개소
  - ▷ 폐공사 대문 폐쇄 및 주변 환경 정비 : 550-4번지 외 12개소
  - ▷ 상습 불결지, 재해예방위한 배수로·집수정 정비 : 14개소
  - ▷ 전체 이면도로 대상 소파 수선 : 파손부분 록하드 포장

#### 다. 이웃과 더불어 사는 행복나눔 마을 조성

- 홀로어르신 야쿠르트 배달사업 : 240명, 1,100천원 지원
- 1천원 사랑나누기 운동 : 동직원 및 12개 단체원 참여
  - ▷ 저소득세대 쌀 20kg 103포 지원
- 어려운 청소년 장학금 지급 : 고등학생 7명, 총2,100천원 지원
- ‘경로사랑 효 잔치’ 개최 : 어르신 300명 초청, 점심식사 및 선물 증정
- 홀로어르신 일일 문안 : 20세대(복지도우미, 자활사업단 활용)
- 명절(설, 추석) 이웃돕기 : 328세대 14,275천원 지원

### 5. 2010 주요업무계획

#### 가. 주민에게 신뢰받는 열린 행정 구현

- 친절한 대민 행정과 밝은 민원실 환경 조성
  - ▷ 직원 친절 교육과 업무 연찬 실시 : 월 1회 직원 교육
  - ▷ 먼저 인사하기 운동 전개 : ‘눈·미·소’ 운동 적극 실천
  - ▷ 쾌적한 민원실 분위기 조성 : 화분, 우산꽂이대, 냉온수기 비치



- 내실있는 주민자치회 운영
  - ▷ 특색있는 프로그램으로 다양한 체험 제공 : 한지공예, 리본공예 등
  - ▷ 방과후 아동을 위한 프로그램 운영 : 역사논술, 뮤지컬잉글리쉬 등
  - ▷ 주민자치회 동아리 활동 활성화
    - 환경정비, 이웃돕기 등 자원봉사 동아리 구성 추진
    - 전시회 관람, 야외수업 등 다양한 체험을 통한 동아리 활성화
  - ▷ 찜지도서관 이용 활성화
    - 찜지도서관과 연계한 프로그램 운영 : 북아트, 독서골든벨 등
    - 베스트셀러, 청소년 권장도서, 신간 등 도서 구입 : 월1회

## 나. 더불어 사는 행복 나눔 마을 조성

- 소외계층 지원 확대로 주민생활 안정 도모
  - ▷ 소외계층 발굴하여 복지사각지대 해소 : 통·반장 활용
  - ▷ 복지도우미·자활사업단 활용, 홀로 어르신세대 방문 가사활동 봉사
  - ▷ 경로당 지원 : 1단체 1경로당 결연하여 시설 보수
- 어려운 이웃을 위한 행복 나누기 운동 전개
  - ▷ ‘1천원 사랑나누기 운동’ : 동직원 및 12개 단체원 참여
  - ▷ 저소득주민 자녀 장학금 지원
  - ▷ 홀로 사는 노인세대 지원 : 각급 단체 참여 분위기 조성
    - 생신상 차려드리기, 홀로 사는 노인 안부전화, 야쿠르트 배달사업, 경로잔치, 집수리 봉사 활동 전개

## 다. 깨끗하고 살기좋은 생활환경 조성

- 푸르고 쾌적한 마을 환경 만들기
  - ▷ 사계절 꽃피는 쌈지화단 조성 관리 : 계절별 초화 식재
  - ▷ 주2회 무단경작행위 감시 활동 및 단체와 연계한 수목식재 추진
  - ▷ 클린봉사대 구성하여 무단투기 및 불법광고물 정비
- 안전한 도시환경 조성 및 시민의식 전환 홍보
  - ▷ 재해우려지 정기 순찰 : 주1회, 주민감시단 구성 활용
  - ▷ 하절기 전염병 예방활동 : 주2회 방역, 새마을방역단
  - ▷ ‘음식물쓰레기 10% 줄이기’ 정착을 위한 홍보활동 전개

## 6. 우리동의 자랑거리

오륙도는 '78. 5. 30 행정구역상으로 용호2동에 편입되었으며, 부산만의 북쪽 해안 승두말로부터 남남동방향으로 뻗어 있는 6개의 바위섬으로서 등대섬을 제외하고는 모두 무인도이고, 2007년 10월 국가지정문화재 ‘명승’ 으로 지정되어 부산을 대표하는 상징적인 섬이다.

육지에서 가까운 차례로

방패섬 (용호2동 936번지, 면적 : 2,166㎡)

솔 섬 (용호2동 937번지, 면적 : 5,505㎡)

수리섬 (용호2동 938번지, 면적 : 5,313㎡)

송곳섬 (용호2동 939번지, 면적 : 2,073㎡)

굴 섬 (용호2동 940번지, 면적 : 9,716㎡)

등대섬 (용호2동 941번지, 면적 : 3,416㎡)이 있다.

오륙도라는 이름은 1740년에 편찬된 동래부지 산천조에 “오륙도는

절영도 동쪽에 있다. 봉우리와 뿔의 모양이 기이하고 바다 가운데 나란히 서있으니 동쪽에서 보면 여섯 봉우리가 되고 서쪽에서 보면 다섯 봉우리가 되어 이렇게 이름한 것이다” 라 기록된 바와 같이 보는 사람의 위치와 방향에 따라 다르게 보이는데서 유래한 것이라 한다.

오륙도의 등대섬(일명 밭섬)위에는 항구를 알리는 길잡이 역할을 하는 등대가 세워져 있고 부산항을 드나드는 각종 선박은 반드시 이곳을 지나야 하기 때문에 부산항의 상징이기도 하다.

## 용호3동

### 1. 지세와 환경

수려한 해안선과 푸른 산지가 함께 어우러진 이기대 수변공원이 소재하는 지역으로 평지에는 쾌적한 주거환경 속에 신흥주택지가 형성되어 있으며 주요시설로는 환경시설공단남부사업소, 용호종합사회복지관, 용호어촌계 등이 있다.

### 2. 연 혁

- 1936. 4. 1. 부산부(府) 부산진 출장소 용호리(里)
- 1946. 10. 용호리(里)에서 용호동(洞)으로 개칭
- 1953. 9. 10. 부산시 대연출장소 용호동
- 1973. 3. 10. 부산직할시 대연출장소 용호동
- 1982. 9. 1. 부산직할시 남구 용호1동에서 용호1, 3동으로 분동
- 1995. 1. 1. 부산광역시 남구 용호3동으로 명칭 변경
- 2000. 12. 4. 주민자치센터 개소
- 2003. 12. 31. 동 주민센터 3층 증축

### 3. 현 황

동 사 현 황

소 재 지	건립 연도	건 물(m <sup>2</sup> )					대지 (m <sup>2</sup> )
		계	1층	2층	3층	지하	
동명로 145번길 33 (용호3동 371-2)	1983	750.06	253.84	235.18	203.08	57.96	408.0

## 주요 현황

면적	세대수	인구수(명)			통/반	동근무 직원
		계	남	여		
1.96km <sup>2</sup>	6,037	15,923	7,899	8,024	21/135	9

치안 센터	학교	금융기관	병·의원	복지관	시장· 상가	문화재· 문화시설	공원	종교 시설
1	3	4	19	1	1	—	1	9

## 4. 2010 주요업무성과

## 가. 주민자치회 내실 운영

- 요가교실                      ▷ 오전반(주4회 70명), 동아리반(주4회 70명)
- 방학특강 운영              ▷ 과학교실(6회 40명), 책이랑읽어요(주1회 15명),  
토탈아트(주2회 40명), 어린이요가(주2회 17명)
- 평생학습 운영              ▷ 컴퓨터(주2회 30명), 한자자격(주2회 25명), 퀵트(주1회 15명)
- 수지침강좌                  ▷ 침, 쑥뜸 등 주1회 20명, 월1회 자원봉사 활동
- 양재홈패션                ▷ 주1회 20명, 의류 및 에코가방 제작
- 체력단련실 운영          ▷ 150명/일 이용(런닝머신, 벨트맞사지 등 보강)
- 찜지도서관 운영          ▷ 대여 8,395권, 연인원 4,330명 이용

## 나. 행복나눔 운동 추진

- 행복나눔계좌 운영      ▷ 주민자치위원 등 8,004천원 모금
- 행복나눔기 운동 전개    ▷ 명절(설·추석·연말) 이웃돕기 운동 : 772세대 22,587천원
- ▷ 홀로 어르신 생신상 차려드리기 개최 : 홀로어르신 30명(새마을부녀회)
- ▷ 어린이 날 저소득층 어린이 선물 : 40명 750천원
- ▷ 홀로 어르신 집수리 및 밑반찬 전달 : 31세대 2,000천원
- ▷ 저소득층 자녀 향토장학금 전달 : 고등학생 10명 3,000천원
- ▷ 저소득자녀 해양레포츠체험 : 31명 800천원

### 다. 활기차고 살기좋은 마을환경 조성

- 생활주변 환경정비 추진
  - ▷ 환경정비의 날 운영 : 월2회, 20회 408명
  - ▷ 공공시설물 세척활동 : 버스승객대기시설 2회, 동민게시판 3회
  - ▷ 불결 취약지 정비 : 생활민원 기동처리반 운영 31회 180명
- 안전하고 쾌적한 마을 조성
  - ▷ 새마을 자율방역활동 : 여름철 6~10월, 26회 156명
  - ▷ 재해위험요인 순찰 : 덕산주택, 쉼자리 등 재해위험지 특보발령시 순찰활동 실시
  - ▷ 희망근로사업 추진
    - 도로포장 및 하수관교체 L=370m, 로크하드 L=5,000m
    - 1일 35명(연 1,720명)참여, 재개발지구내 불량골목길 정비

### 라. 씬지도서관 증축 개소

- 증축개요
  - ▷ 동 주민센터 민원실에 설치된 씬지도서관이 협소하고 불편하여 동 협력단체 등 주민 자율적으로 주민센터 3층에 씬지도서관을 증축 이전
  - ▷ 사업비 18,950천원 : 단체기금 및 주민성금
- 향후계획
  - ▷ 어린이대상 다양한 프로그램을 상설 운영하여 회원확보 및 씬지 도서관 운영 활성화 기여

## 5. 2011 주요업무계획

### 가. 주민자치회 운영 활성화

- 주민자치회 프로그램 개발
  - ▷ 어린이 방학특강 - 방학기간 창의력 개발 프로그램 운영 (책이랑놀아요, 장영실 과학교실 등)
- 씬지도서관 운영 활성화
  - ▷ 신규회원 확보 및 자원봉사자 운영 체제 확립
  - ▷ 어린이대상 프로그램 개발 운영

- 주민자치회 참여주민 자원봉사대 동호회 운영
  - ▷ 수지침 봉사 - 매월 운영 (경로당 방문, 행사지원 등)
  - ▷ 양재홈패션 봉사 - 수시 운영 (저소득층 조끼 등 제작 지원 등)
- 주민자치회 용호지구 권역별 수강생 작품 전시
  - ▷ 개최시기 - 2011년 9월중, 남구청 1층
  - ▷ 전시분야 - 주민자치 프로그램 수강생 작품(양재, 퀼트, 도탈아트 등) 30~40점

#### 나. 고객만족 친절민원 행정실천

- 쾌적하고 편안한 민원실 환경개선
  - ▷ 냉·난방기 구입, 실내 전등교체 (LED 전등), 사탕바구니 상시비치 등
  - ▷ 장애인편의시설 설치 - 장애인 화장실, 계단 핸드레일, 유도블록 설치
- 부드럽고 친절한 민원실 운영
  - ▷ 최일선 목민관으로서 무한한 봉사자세 확립
  - ▷ 「민원응대 5S」 행동수칙 생활화 민원응대시 적극 실천
  - ▷ 지속·반복 민원 「민원상담관제」 실시 - 상담관(행정민원담당)

#### 다. 저소득주민 지원 복지서비스

- 기초수급자 지원서비스 향상 - 생활실태 등 수시 관리
  - ▷ 자립기반 조성 - 자활근로사업 시행, 생활안정자금 융자
- 자매결연사업 확대 - 홀로사는 노인, 소년소녀가장 등
- 저소득층 자녀 지원 확대
  - ▷ 저소득층 자녀 장학금 지급 - 향토장학회 (3월중)
  - ▷ 방과 후 무료학습 지원 - 용산초등학교 특성화 교육
  - ▷ 야외 체험교실 운영(단체 주관) - 창의력 개발을 위한 프로그램
- 행복나누기 운동 체계 활성화 - 주민, 단체, 직원 등 참여
  - ▷ 행복나눔계좌 성금 모금 - 연간 8,000천원
- 연말 사랑의 김장나누기 추진 - 100세대(새마을부녀회)
- 저소득층 지원 사랑의 고리 연결사업 추진
  - ▷ 평소 이웃돕기 성금 기탁자 발굴 및 자매결연 추진
  - ▷ 명절(설날, 추석) 소외계층 이웃돕기 수혜자 확대 추진

- 장애인 서비스 향상 및 수혜 확대
  - ▷ 장애연금 지원 안내, 재활보조기구 지급 등 생계지원
  - ▷ 등록 장애인 각종 혜택 안내 강화 - 단체 회의시 적극 홍보
- 복지사각지대 가구 발굴 지원
  - ▷ 현장 행정을 통해 수급 범위를 벗어난 세대 발굴 지원
  - 수급범위내 포함 검토 및 행복나눔회 지원, 자녀 장학금 지원 등

#### 라. 노인복지 서비스 향상

- 거동불편 홀로노인 및 취약계층 방문도우미 실시(54세대)
  - ▷ 방문상담, 가사지원, 유선통화 등 지원
- 홀로어르신 합동 생신상차리기 개최 ▷ 어르신 30명(식사및선물전달)
- 노인시설 환경정비 ▷ 경로당 수시순찰 및 환경개선

#### 마. 밝고 깨끗한 도시환경 조성

- 지속적인 환경순찰로 도시환경 저해요인 제거 - 매일순찰
- 화단조성지 수목 및 초화식재 관리 - 8개소
  - ▷ 각급단체 등 협조로 계절별 초화식재
- 도로기능 회복을 위한 환경정비
  - ▷ 유동광고물 정비 - 전주 등 도로변 매일 정비 활동(고질상습 행정조치 의뢰)
  - ▷ 공공시설물 관리 - 휴지통, 버스표지판 등 세척(월1회)
  - ▷ 노인 일자리 창출 인력 활용 - 주 3회 이면도로변 청소
  - ▷ 노점상 정비를 위한 운모화분 설치 - 주요 이면로(계절별 초화 관리)
- 이면도로 노후불량 측구뚜껑 정비
  - ▷ 위 치 : 동명로 145번길 32~145번, L=170m
  - ▷ 현 실 태 : 측구뚜껑이 노후불량으로 안전사고 및 소음 등으로 정비 요구 민원 발생
  - ▷ 정비계획 : 동 소규모 숙원사업으로 측구 개수 사업 시행



### 바. 안전하고 쾌적한 마을 조성

- 하절기 전염병 예방활동 - 새마을방역단 (매주 2회 실시)
- 재해위험 요인 사전 예방 - 순찰강화 및 주민감시단 구성
  - ▷ 쉼자리 및 덕산주택 재해우려지 집중 관리 - 비상연락체계 유지, 수시 순찰
- 편안하고 안전한 마을 만들기
  - ▷ 자율방범 활동 강화 - 청년회, 자율방범대(주2회 실시)
  - ▷ 각종 범죄로부터 취약아동 보호 - 아동안전보호관(통장) 유기적 체제 구축

## 6. 우리동의 자랑거리

장산봉 동쪽의 바닷가 산언덕에 위치한 이기대 수변공원은 기암괴석의 바위와 수목, 바다가 어우러져 멋진 풍광을 자아낸다. 아침 일출과 저녁 월출 광경은 한 폭의 동양화를 보는 듯 장관을 이루며 편편한 바위들이 해안가 대부분을 차지하여 시민들이 자주 찾는 도심 속의 자연 휴식 공간이라 할 수 있다.

또한 해안절경이 한 눈에 보이는 해안산책로 설치로 부산시민이 즐겨찾고 있으며 향후 민자 유치로 조경, 휴양, 유희, 교양, 편의시설 등을 유치할 계획에 있어 인근의 백운포 · 오륙도 · 신선대 등과 연계한 세계적인 관광지로의 조성이 기대된다.

## 용호4동

### 1. 지세와 환경

용마산 줄기가 남북으로 자리 잡고 남단에는 신선대를 위시한 산지가 위치하여 전체적으로 볼 때 서남쪽은 산지가 차지하고 있으며 동쪽 일부만 주택가로 형성되어 있다. 정책 이주지역으로 소규모 영세주택과 서민아파트가 밀집해 있으며 부산성모병원, 백운포 체육공원, 천주교묘지, 국민체육센터, 신선대 등이 있어 외래 방문객이 많은 지역이다.

### 2. 연 혁

- 1973. 3. 10. 부산직할시 대연출장소 용호동
- 1975. 1. 1. 부산직할시 대연출장소 용호2동 (용호1,2동으로 분동)
- 1975. 10. 1. 부산직할시 남구 용호2동 (남구 신설)
- 1983. 10. 1. 부산직할시 남구 용호2동에서 용호2,4동으로 분동
- 1995. 1. 1. 부산광역시 용호4동으로 명칭 변경

### 3. 현 황

동 사 현 황

소 재 지	건립연도	건 물 (㎡)					대지 (㎡)
		계	1층	2층	3층	지하	
용호로 216번길10 (용호동 533-23)	1984	541	186.30	183.07	122.76	48.87	361

## 주요 현황

면적	세대수	인구수(명)			통/반	동근무 직 원	관공서
		계	남	여			
1.49km <sup>2</sup>	3,223	8,541	4,254	4,287	14/82	8	1

학교	금융기관	병·의원	기업체	시장· 상가	문화재· 문화시설	공원· 유원지	종교 시설
1	—	6	—	—	—	1	9

## 4. 2010 주요업무성과

## 가. 주민자치센터 운영 내실추진

프로그램명	운영시간	운영주기	운영실적	비 고
서 예 교 실	10:00~12:00	주2회 (화, 목)	1,091명	
도 서 대 여 실	13:00~17:00	주4회 (월~목)	1,065명	
인 터 넷 카 페	09:00~18:00	주5회 (월~금)	614명	
체 력 단 련 실	06:00~21:00	주6회 (월~토)	6,607명	
주 산 암 산 교 실	15:00~16:00	주2회 (월, 수)	1,268명	
생 활 과 학 교 실	15:30~17:30	주1회 (금)	770명	
가 야 금 교 실	13:00~16:00	주1회 (월, 금)	1,152명	
생 활 영 어 교 실	10:00~12:00	주1회 (월)	548명	

## 나. 사랑의 줌도리 운동 전개

행 사 명	개 최 일	개최장소	주관단체	주요내용
사랑의 줌도리 운동 전개(상반기)	2. 10(수)	용 호 4 동 주 민 센 터	주 민 자 치 위 원 회	쌀20kg 198포, 233세대 전달(10,075천원상당)
사랑의 줌도리 운동 전개(하반기)	9. 17(금)	용 호 4 동 주 민 센 터	주 민 자 치 위 원 회	쌀20kg 170포, 180세대 전달(7,900천원상당)

### 다. 쾌적하고 깨끗한 생활환경 조성

- 견문, 동향보고 처리 : 52건 ▶ 견문보고 24, 동향보고 28
- 생활주변 환경 정비 : 1일1회 이상 정비실시, 자활근로자 등 활용
- 쓰레기무단투기지 정비 : 경고판설치 6개소, 투기물 수거 30회
- 도로변 꽃길 조성 : 3회 메리골드 외 2종 460본 식재

### 라. 더불어 사는 사회복지행정 구현

- 저소득층 전세자금 및 생활안정자금 융자 : 1명 20,000천원
- 노인 일자리 및 자활근로 사업 추진 : 연 332회 2,382명 참여
- 줌도리운동 전개 : 413세대, 17,975천원 상당 지원

### 마. 단체별 특화사업 추진

- 새마을지도자협의회 : 정월대보름 율놀이, 방역활동(20회 140명 참여)
- 새마을부녀회 : 김장 담가드리기, 홀로어르신 생신상차려드리기(2회 80명)
- 바르게살기위원회 : 경로위안잔치(1회 노인 100여명)
- 주민자치위원회 : 홀로어르신 요쿠르트 배달·안부확인(연72명)
- 새마을문고지부 : 새마을문고 운영 및 도서대여 (172회 1,065여권 대여)
- 청년회 : 자율방범활동(110회 연660명 참여, 청소년선도 30명)
- 장학회 : 저소득주민 학생 장학금 지급(6명1,800천원)

## 5. 2011 주요업무계획

### 가. 주민감동 서비스 행정구현

- 책임봉사행정 실현 : 친절 정확한 민원처리, 주1회 직원교육
- 민원편의시책 운영 : 민원상담예약제, 불편·건의사항 긍정적 처리
- 행정장비 이용 편의제공 : FAX, 복사기, PC 등 민원인 사용 개방

### 나. 주민자치회 운영 내실화

- 주민자치회 주민참여 확대 : 다양한 프로그램 운영, 주민참여 적극 유도
- 사회봉사활동 적극 유도 : 수지침 동아리 노인정 방문 봉사활동 등
- 홈페이지 시의적절 운영 : 동소식, 동아리 운영사항 등 자료 수시 정리
- 자치위원 활동 내실화 : 덕망인사 보강, 새로운 프로그램 개발 등 참여

### 다. 주민불편사항 신속 해결을 위한 현장행정 추진

- 관내순찰활동 확대 : 전직원 외근 및 출·퇴근시 순찰 병행
- 건문보고 생활화 : 주민불편사항 수시 예찰, 신속 해결
- 주민 기대욕구 반영 : 건의사항 등 능동적 해결로 삶의 질 향상

### 라. 편안하고 살기좋은 마을 조성

- 하절기 전염병 발생 예방 : 주1회 이상 모기서식지 등 집중 방역
- 재해발생 요소 사전해소 : 재해우려지, 대형 공사장 수시 예찰
- 범죄발생 요인 사전차단 : 주2회 이상 지속적인 자율방범활동 전개

### 마. 쾌적한 생활환경 조성

- 아름다운 꽃길 조성 : 도로변 운모화분 설치, 계절별 초화 식재
- 불법 유동광고물 등 정비 : 수시 자활근로자 등 활용 벽보지류 등 제거
- 환경정비의 날 운영 : 월 2회 이상 생활환경 불결지 정비
- 쓰레기무단투기 방지 : 경고문 설치, 수시 상습투기지역 순찰·단속

### 바. 각급단체 봉사활동 지속 추진

- 주민자치위원회 : 썩뜸·수지침 무료봉사, 불우이웃돕기
- 방 위 협 의 회 : 생활이 어려운 청소년 학원비 지원
- 통 장 협 의 회 : 홀로노인가정 수시 방문 안부 확인
- 새마을지도자협의회 : 하절기 방역활동, 자원재활용 참여 선도
- 새 마 을 부 녀 회 : 홀로노인 생신상 차리기, 김장 담가드리기
- 바르게살기위원회 : 저소득세대 성품지원, 경로위안잔치
- 새마을문고지부 : 새마을문고 운영 및 독서 지도
- 청 년 회 : 자율방범활동 및 청소년 일탈행위 방지

### 사. 저소득층 생활안정 도모

- 저소득 가구 지원 : 각종 융자알선, 이웃돕기성품 등 지원
- 저소득층자녀 학자금 지원 : 관내거주 중고교생, 장학회 참여 협조
- 수급자 복지 내실 추진 : 생활실태 심층적 상담, 기초생활 유지 지원
- 취업정보 상담창구 운영 : 구인·구직, 취업 알선 등

### 아. 후원회 구성을 통한 결연사업 확대

- 저소득층 자녀 학자금 지원 : 관내 고교생 및 어려운 세대 장학금 지급
- 사회단체후원 결연사업 추진 : 독지가, 라이온스 등 참여 협조
- 1단체 1결연사업 확대 : 경 로 당, 요보호 가정 등

### 자. 동민이 함께하는 화합행정 구현

- 각급단체원 화합 한마당 : 10~11월경, 주민자치회 주관
- 동민웃놀이대회 : 정월대보름, 새마을협의회 주관
- 지신밟기 민속놀이 : 정월대보름, 바르게살기위원회 주관
- 어르신 경로위안잔치 개최 : 5~6월경, 바르게살기위원회 주관

## 6. 우리동의 자랑거리

백운포 매립지와 인접한 신선대는 부산시 지정문화재 기념물 제29호로 1972년 6월 26일 지정되었으며, 이곳은 신라때 최치원 선생이 신선과 유상하였다하여 이곳을 신선대라 명명하였으며, 봉우리에 있는 무제등이란 바위에는 신선의 발자국과 신선이 탄 백마의 발자취가 있다고 전해져 오고 있다.

또한 우리 동은 남구국민체육센터와 성모병원, 백운포 체육공원 등 주민들을 위한 편의시설이 위치한 지역으로 주민들의 숙원사업인 주거환경개선사업이 진행중인 최적의 주거환경 기대 지역이다.

주거환경개선사업은 2010년 7월부터 2013년 3월까지 2년 8개월로 예정되어 있으며, 부지면적 25,478.9㎡에 아파트 9개동, 773세대 규모로 사업을 추진하고 있다.

## 제3절 용당·감만·우암지구

### 용당동

#### 1. 지세와 환경

용당은 남북으로 길게 뻗은 장사형 마을로 삼면이 산지로 쌓여있고 한쪽은 바다와 접해 있는 배산임해의 고장이다. 산은 그리 높지 않으나 경사가 심한 암벽산으로 이루어져 있으며, 바다에서 밀려온 모래와 자갈의 퇴적으로 해안 평지가 만들어 졌으나 현재는 신선대 부두의 조성으로 아름다운 해안은 사라지고, 거대한 부두가 자리잡고 있다. 용당의 앞 바다에는 아치섬(現 해양대학교)으로 영도가 앞을 가려주고 있어 여름에는 시원하고 겨울에는 따뜻한 곳이며, 바람이 많은 고장이다.

#### 2. 연 혁

- 1953. 9. 10. 부산시 대연출장소 용당동
- 1957. 1. 1. 부산직할시 부산진구 대연출장소 용당동
- 1973. 3. 10. 부산직할시 대연출장소 용당동
- 1975. 10. 1. 부산직할시 남구 용당동
- 1995. 1. 1. 부산광역시 남구 용당동으로 명칭변경
- 2000. 12. 4. 부산광역시 남구 용당동 주민자치센터 개소



### 3. 현 황

#### 동 사 현 황

소 재 지	건립 연도	건 물(㎡)					대지 (㎡)
		계	1층	2층	3층	지하	
신선로 349-4 (용당동 401-1)	1977	368	206	162	-	-	231.7

#### 주 요 현 황

면 적	세대수	인 구 수(명)			동근무 직 원	관공서
		계	남	여		
3.63km <sup>2</sup>	3,614	10,044	5,132	4,912	8	6

학 교	금융 기관	병·의원	기업체	시장· 상가	문화재· 문화시설	공원· 유원지	종교 시설
5	4	3	14	3	1	2	4

### 4. 2010 주요업무성과

#### 가. 변화와 혁신으로 앞서가는 행정서비스 제공

##### 1) 차별화된 고객감동 서비스 제공

- 맞춤형 행정서비스 제공 : 온화하고 열린 사무실로 개선
  - ▷ 열린 마음으로 봉사의 체질화 : 전화민원 응대 향상, 친절교육 15회
  - ▷ 대기민원 휴식공간 제공 : 사랑의 친절커피 등 각종 차류제공, 건강측정기, 생활교양도서 비치
- 휴대폰 문자메시지(SMS) 발송
  - ▷ 민원서류 처리결과 통지, 민방위 교육훈련 통지 등
  - ▷ 각종 시·구정 홍보 및 참여 협조, 생활정보 홍보 등

## 2) 주민화합 분위기 조성

- 용당동제 거행
- 친목 강화 등산대회 : 20회(문화산악회, 용마산악회)
- 주민화합 행사개최
  - ▷ 경로잔치(주민자치위원회)
  - ▷ 저소득 어르신 1일 효도관광 실시 (바르게살기위원회) 등

## 3) 주민자치회 운영 활성화

- 주민자치 기능강화 프로그램 운영
  - ▷ 자치센터박람회 및 워크숍 참여 및 위원보강으로 역량강화
  - ▷ 저소득 초등학생을 위한 키즈 밸리 댄스 및 어린이 요가교실 운영
  - ▷ 지역 주민의 삶의 질 향상을 위한 영어교실 개설 운영
- 동아리 구성을 통한 지역봉사 활성화 : 스포츠댄스 교실, 풍물교실
  - ▷ 스포츠댄스 교실 : 어린이 통학 교통안내 3회
  - ▷ 풍물교실 : 경로잔치 2회 등 각종 행사시 무료공연

## 나. 더불어 함께하는 복지행정 구현

### 1) 자활 자립 기반조성

- 저 소득 층 교육 급여 지원 : 연 144명 19,713천원
- 노 령 연 금 지 원 : 연 8,028명 674,138천원
- 자활사업 및 노인일자리 사업지원 : 연 1,419명 25,100천원

## 2) 비보호 세대 적극지원

- 기초수급자 책정, 자활근로사업 참여
  - ▷ 자활사업 및 노인일자리 사업지원 : 1,419명 25,100천원
- 이웃돕기 성금(품) 전달 : 자생단체, 기업체 등 후원
  - ▷ 저소득 주민 238세대 12,050천원 지원
- 사랑의 김장김치 전달 : 새마을 부녀회 외 1곳
  - ▷ 저소득 홀로노인, 장애인 등 30세대 500천원

## 3) 소외계층 복지증진

- 관내 어르신을 위한 경로잔치 개최 : 1회 300명 4,500천원 (주민자치위원회)
- 저소득 청소년 장학금 지급
  - ▷ 연 1회, 저소득 중·고생 18명 3,900천원(용당새마을금고)
- 저소득 어르신 백내장 수술 추천 : 1세대 250천원
- 어려운세대 방문 : 동장, 단체장 애로사항 청취 및 생활불편 해소
- 동 주민센터를 방문하는 어르신들에게 사랑의 야쿠르트 지원
  - ▷ 1,250명 125천원(용당동청년회)

## 4) 복지서비스 제공 및 장학사업

- 봉사단체 가사도우미 지원 : 새마을부녀회, 적십자봉사회 주관
  - ▷ 경로당 3개소 방문 청소 및 말벗 되어주기 : 새마을부녀회
  - ▷ 홀로노인 방문하여 집안청소 및 목욕봉사 등 : 적십자봉사회
- 저소득 어르신 1일 효도관광 실시 : 바르게살기위원회 주관
- 비영리 법인 용당장학회 창립
  - ▷ 장학금 및 장학증서 증정 : 초·중·고 및 대학생 24명 6,000천원

## 다. 주민 생활불편 해소 및 재해 예방

### 1) 주민생활 불편사항 해소

- 관내 전역 하수구 준설, 도로파손 및 하수관 누수 보수(30개소) 등
- 상습불결지 정비 및 노상적치물 정비 : 수시 순찰

### 2) 재난 사전예방

- 재난 취약지역 순찰 강화 : 우수기, 해빙기 때 상시순찰 등
- 우수기 산사태 우려지역 순찰 강화(부경대 기숙사 뒤 언덕 등)

### 3) 쾌적하고 살기좋은 도시환경 조성

- 동사 뒤(구유지) 무단경작지 및 무허가 건축물(4동) 철거 후 공원화
  - ▷ 왕벚나무, 은행나무, 단풍나무 등 131그루(1,586㎡)
- 동명오거리 일원 고사목 제거 후 화단조성
  - ▷ 홍가시나무 100그루, 영산홍 2,500그루
- 신선대길 약수터 앞 공한지 조경
  - ▷ 영산홍, 라일락 등 2,000여 그루
- 용당체육공원 수목식재 및 관리
  - ▷ 느티, 왕벚, 이팝, 동백, 가문비, 황금측백, 영산홍 등
- 신선로 가로수 밑 초화식재(송엽국 600본)
- 불결지 환경정비 추진
  - ▷ 하수구 준설 및 상습불결지 정비 : 552-1번지 외 1개소
  - ▷ 골목길 포장 : 2통지내 50㎡
  - ▷ 노후·불량 맨홀 교체 작업 : 33조

## 5. 2011 주요업무계획

### 가. 변화와 혁신으로 앞서가는 행정서비스 제공

#### 1) 주민을 위한 행정서비스 제공

- 휴대폰 문자메세지(SMS) 확대시행
  - ▷ 출생, 사망, 주민등록증 교부 안내 등 각종민원 처리결과 통보
  - ▷ 구정 홍보 및 협조, 생활정보 및 고객만족 여부 등 발송
- 현장확인 행정강화
  - ▷ 생활 저해요인 사전제거 : 취약지 순찰강화, 현장 견문보고 확대
  - ▷ 민원가동 처리반 운영 : 도로파손 긴급 응급조치 등 주민불편사항 신속처리

#### 2) 주민화합 도모

- 용당 당산제 거행, 문화산악회 등반대회 등
- 주민화합 행사개최 : 경로잔치, 효도관광, 직장인 친선 축구대회 등

#### 3) 주민자치회 운영 내실화

- 주민자치센터 운영강화 : 주민자치위원회 기능강화 및 위원 역량강화
- 지역 공동체 활성화를 위한 봉사활동 전개 : 영어교실, 품물교실
- 1동 1교 상호교육협력 프로그램 운영 : 저소득층 아동 밸리댄스교실 어린이 뇌교육

### 나. 더불어 함께 하는 복지행정 구현

#### 1) 자활·자립 기반조성

- 각 종 용 자 알 선 : 전세자금, 생업자금, 생활안정자금 등 용자확대
- 자 립 기 반 조 성 : 고용훈련 추천, 취업알선, 영구 임대주택 추천
- 자활 프로그램 개발 : 조건부 수급자에 대한 자활근로사업 발굴확대

#### 2) 소외계층 복지증진

- 경로위안 행사실시 : 경로잔치 개최
- 저소득 생활안정 추진 : 결연사업 확대추진, 이웃돕기 성금지원 등
- 어려운가정 현장방문대화 : 동장·단체장 애로사항 청취, 생활불편 해소
- 저소득 소외계층 집수리 사업 : 7세대, 경로당 등

### 3) 복지 서비스 제공 및 장학사업

- 봉사단체 가사도우미 지원 : 2개단체(적십자부녀회), 홀로노인 방문 봉사활동
- 사랑의 쌀 나누기 전개 : 홀로노인 등 저소득주민 쌀나누기 확대추진
- 사랑의 김장김치 전달
  - ▷ 새마을부녀회 홀로노인 30세대 김장김치 제공
- 어려운 이웃돕기 전개 : 관내독자가, 기업체, 종교단체 협조, 성금 지원
- 거동불편 민원택배제 시행
  - ▷ 거동불편 노인 및 장애인(1·2급) 민원서류 발급 20종
- 저소득 청소년 장학금 지원
  - ▷ 용당새마을금고 : 저소득 중·고생, 대학생 10명 총 3,000천원
- 저소득 어르신 1일 효도관광 실시 : 저소득 어르신 35명(바르게살기위원회)
- 용당장학회 장학기금 증정 : 24명 6,000천원
- 용당동 직원 자원봉사단(미소봉사단) 활동 : 새빛기독교보육원(매월 셋째주 토요일)

### 다. 깨끗하고 푸른 마을조성

- 주요 간선도로 환경 정비
  - ▷ 신선로 및 용당로 일원 노상적치물, 무단투기 쓰레기 등 환경저해물 정비
  - ▷ 공공시설물(육교, 교통표지판) 세척활동 : 분기 1회
  - ▷ 간선도로변 가로수 하단부 잡초제거
- 이면도로 쓰레기 없는 동네 조성 : 주민자율 청결봉사대 운영
- 용당교회 옆 언덕 녹화사업 추진
- 1단체 1화단 가꾸기 사업 추진
- Green 골목길 조성

### 라. 각종 재난·재해 사전예방

- 재해 우려지 지속 관리
- 기상특보 발효시 신속한 상황대처

## 6. 우리동의 자랑거리

### 가. 동민사랑 1단체 1사업 추진

주민자치위원회를 비롯하여 용당동 4개 단체에서는 단체원들의 자발적인 봉사활동으로 주민과의 화합을 도모하고 있다. 각급 단체원들은 『동민사랑 1단체 1사업』에 대한 연간계획을 수립하여 체계적으로 추진하고 있으며, 활기차고 살기 좋은 마을 조성에 이바지하고 있다.

특히 홀로노인 희망나눔 집수리 사업, 사랑의 쌀나누기 운동, 소외 계층을 대상으로 각종 체험생사 개최, 관내 불결지 환경정비 활동 등은 사랑과 인정이 넘치는 열린 복지행정에 큰 몫을 하고 있다.

### 나. 용당체육공원 조성

용당동 317-4번지일원(500여평)은 인근 주민들이 40~50년 동안 무단으로 경작해 오던 지역으로 파리 등 악취로 생활에 불편을 초래해 오던 중 부경대·구·동 합동으로 2008년 10월부터 2009년 5월까지 무단경작지를 완전 정비하고 총사업비(시설비) 1억원 이상을 들여 체육시설(11종 13점)과 배드민턴장을 설치하고 수목 및 초화 1,432그루를 식재하는 등 쾌적한 생활환경 조성과 주민건강에 크게 이바지 하고 있다.

## 감만1동

### 1. 지세와 환경

동쪽으로 홍곡산 등의 산줄기가 있어 동고서저의 지세를 이루고 있으며, 서남쪽 해안에는 제8부두, 감만부두 등 방대한 부두시설이 축조되어 있고 주요시설로는 유니온스틸, 항만운영단 등이 소재해 있다.

### 2. 연 혁

- 1953. 9. 10. 부산시 대연출장소 감만동
- 1973. 3. 10. 부산직할시 대연출장소 감만동
- 1975. 10. 1. 부산직할시 남구 감만동
- 1979. 1. 1. 부산직할시 남구 감만동에서 감만1, 2동으로 분동
- 1995. 1. 1. 부산광역시 남구 감만1동으로 명칭변경

### 3. 현 황

동 사 현 황

소 재 지	건립 연도	건 물(㎡)					대지 (㎡)
		계	1층	2층	3층	지하	
우암로 71-7 (감만1동 141-3)	1985	455	144	122	124	65	252



## 주요 현황

면적	세대수	인구수(명)			통반	등근무 직원	관공서
		계	남	여			
2.66km <sup>2</sup>	7,093	18,660	9,476	9,184	25/174	10	4

학교	금융기관	병·의원	기업체	시장·상가	문화재 문화시설	공원 유원지	종교시설
2	3	14	13	2	1	—	9

## 4. 2010 주요업무성과

## 가. 주민이 만족하는 봉사 행정 실현

- 민원처리결과 통보제 운영 : 어디서나민원, 가족관계등록부신고사항 처리결과 등
- 쾌적한 민원실 운영 : 필기대, 도서대, 식수대 등 편의시설 비치·관리
- 주민자치회 프로그램운영 활성화 : 4개 교실, 도서대여 사업
- 주민자율인터넷 카페 운영 : 『아름다운 감만동』 구동정 홍보 및 참여의식 제고
- 핸드폰 충전 서비스 제공 : 민원인 핸드폰 무료 충전 서비스 제공

## 나. 서로 돕고 사는 행복한 마을 조성

- 저소득층 생활안정자금, 전세자금 등 융자 알선 자활기반 조성  
2건, 40,000천원
- 자활, 경로 근로사업 추진 : 월 21명
  - ▶ 환경정비 등 환경정비 등 마을가꾸기 사업 실시
- 실직자, 장기와병, 재해재난세대 등 긴급구호 대상 수시 발굴 지원
- 홀로어르신 합동생신잔치 : 연 1회(10월)
  - ▶ 홀로어르신 47명 식사제공 (새마을부녀회 외)
- 명절맞이 사랑의 쌀 나누기 추진
  - ▶ 설, 추석 2회 쌀10kg씩 337세대 전달(총 8,425천원)
- 사랑의 교복 나눔 사업 전개 : 연 1회, 12명 3,000천원

- 관내 태화주유소 저소득주민 성품지원
  - ▷ 매월 4세대씩 쌀, 과일, 부식 등 지원(총 3,764천원)
- 어려운 노인세대 백내장 무료수술 실시
  - ▷ '눈사랑안과'와 연계하여 12명(3,000천원)
- 목욕봉사 실시 : 목욕봉사 월1회 4명(감만1동 작은불씨봉사단)
- 사랑의 쌀 지원사업
  - ▷ 관내 유관기업 후원 매월 쌀10kg 20포 지원(연간 총 5,000천원)
- 홀로노인 온천효도관광 실시
  - ▷ 연1회, 35명 총1,220천원(바르게살기위원회)

#### 다. 쾌적하고 편안한 생활환경 조성

- 직원 현장 견문보고제 활성화
  - ▷ 현장 견문보고 99건, 동향보고 12건 등 주민불편 해소에 초점
  - ▷ 통장1일 순찰제 실시 : 주민생활 불편요소 발굴, 조치 건의
- 쾌적한 도로환경유지
  - ▷ 노후 골목길 포장 및 각종 무단투기쓰레기 수거
  - ▷ 불량 보안등 교체 건의 및 하수시설 중점정비
  - ▷ 소음발생 횡단측구 견문보고 후 보수 완료

#### 라. 푸르고 아름다운 마을 가꾸기

- 관내 화단 지속정비
  - ▷ 계절별 초화식재 : 5회, 화분 25개 10,000본 식재(국화, 팬지 등)
- 상습 불결지 정비
  - ▷ 도로변, 나대지, 언덕 등 15개소 수시 환경정비
  - ▷ 간선도로변 불법 광고물 수시 정비
  - ▷ 불결지 집중 방역 : 관내 방역 취약지 조사 및 주민의견 청취  
후 폐·공가 및 침수지역 집중 방역
- 새마을 자율방역단 운영
  - ▷ 1개대 20회 연 200여명(새마을지도자협의회)

- 청결지킴이 봉사대 운영 : 자활 및 노인일자리사업 참여자 환경정비
- 폐·공가 무단투기 쓰레기 수거 작업
  - ▷ 관내 상습불결지 및 폐·공가10여동내 무단투기쓰레기 수거작업
- 내 집앞 청소 및 관내 불결지 정비 활동(통장협의회)
- 사계절 꽃피는 가로환경 조성 : 도로변 운모화분 및 계절별 초화식재

## 5. 2011 주요업무계획

### 가. 수요자 중심의 민원행정

- 친절봉사 생활화 : 웃으며 먼저 인사하기, 신속·공정·정확한 민원처리
- 쾌적한 민원실 운영 : 밝고 깨끗한 민원실, 꽃화분 등 분위기 전환
- 민원처리결과 통보제 운영
  - ▷ 어디서나민원, 가족관계등록부 신고사항 처리결과 등
- "친절봉사" 민원행정 실현 : 적법·신속하며 주민이 만족하는 민원행정

### 나. 주민참여와 자치기능 강화

- 주민자치회 프로그램운영 활성화 : 6개 교실, 도서대여 사업
  - ▷ 요가교실, 어린이 영어교실 신설 운영계획으로 다양한 프로그램 운영
- 주민자치회 인터넷 홈페이지 개편 운영
  - ▷ 인터넷 주소 : <http://jumin.busan.go.kr/dong/gamman1/main>
  - ▷ 자치회 소식, 프로그램 강좌, 참여마당, 정보마당 등 운영으로 다양한 주민의견 게재 및 반영

### 다. 주민생활 불편해소

- 쾌적한 도로환경 유지 : 노상 적치물, 불법광고물 등 중점 정비
- 현장 행정 강화 : 관내전역 1일 순찰
  - ▷ 인도·도로파손, 쓰레기 적치, 보안등 고장사항 등 발견 조치
- 통장 1일 순찰제 실시 : 주민생활 불편요소 발굴, 조치 건의
- 직원 현장 전문보고제 활성화 : 직원 외근 시 수시 파악 조치

## 라. 저소득층 생활안정 지원 및 자활기반 조성

- 기초생활보장수급자 신규 발굴 및 내실 있는 보호 중점
  - ▷ 지속적인 생활실태 상담 및 기초생활보장수급자 신규신청 접수
- 실직자, 장기와병, 재해재난세대 등 긴급구호 대상 수시 발굴 지원
- 저소득층 용자 알선 자활기반 조성
  - ▷ 생활안정자금, 전세자금 등 용자알선 ,이웃돕기 성품 지원 등
- 자활근로사업, 노인일자리사업 등 적극 추진
  - ▷ 생계 및 자활 지원 , 환경정비 등 깨끗한 마을 가꾸기사업 실시
- 유관기관 단체 유기적 협조 지원 체제 강화
  - ▷ 관내 기업체 및 자영업체, 종교단체, 사회복지관, 사회복지공동모금회 등

## 마. 경로효친, 인보협동사업 추진

- 각급단체와 자매결연된 경로당 정기적인 방문 대화 : 월1회
- 홀로어르신 후원자 방문 사랑의 나눔 지원(후원품 전달, 말벗 등) : 매월
- 사랑의 쌀 나누기 운동 전개 : 설, 추석 등 명절 전후
- 어려운 이웃 생계지원(관내기업체 후원) : 쌀, 라면 등 생필품
- 사랑의 교복 나눔 사업 지속 전개
- 모범적이고 성적이 우수한 저소득층 학생 장학금 지급

## 바. 각급 단체 봉사활동 추진

- 새마을 자율방역단 운영 : 1개대 연 200명(새마을지도자협의회)
- 자율방범대 운영 : 주 2회(청년회)
- 새마을부녀회 김장 담그기 및 홀로노인 합동 생신상 차려드리기 행사
- 장학회 장학금 지급 : 저소득층 성적우수 학생에게 장학금 지급
- 바르게 살기위원회 : 홀로노인 온천 효도관광 실시

## 6. 우리동의 자랑거리

### 가. 무민사

고려말 부산 앞바다에 몰려오는 왜구를 무찔러 이곳 주민들이 평안하게 살 수 있도록 해 준 최영 장군의 공적을 기리기 위해 세운 사당으로 매년 1회 향사를 봉행하고 있다.

### 나. 유니온스틸주식회사

1962년 국내 최초로 냉연강판업체로 설립되어 국가경제 및 지역 사회 발전에 많은 공헌을 해온 건실한 상장회사로서 부산을 대표하는 향토기업으로 성장하고 있다.

## 감만2동

### 1. 지세와 환경

남구의 남서방면에 자리하여 북쪽은 우암1동, 남쪽은 감만1동, 동쪽은 대연4동 및 용당동과 접하고, 북편은 샘물터산, 남동편에는 홍곡산이 동 경계를 이루고 있다. 이 두 산 사이를 동서로 관통하는 석포로를 중심으로 상권이 형성되어 있고 바다와 접한 서편은 크고 작은 기업체가 들어서 있다.

대부분이 산지였던 곳에 8·15 귀환동포와 6·25 피난민들이 정착하면서 형성된 마을로 영세 서민층이 밀집된 지역이나 대형 할인점 입주, 도시계획시설사업 추진 등으로 점차 생활환경이 변모하고 있으며, 주요 시설로는 홈플러스감만점, 세방기업(주) 등이 있다.

### 2. 연 혁

- 1936. 4. 1. 동래군 용주면 감만리에서 부산부 부산진출장소 편입
- 1949. 8. 1. 시제 실시로 부산시 부산진출장소 감만동
- 1953. 9. 10. 부산시 대연출장소 감만동(대연출장소 신설)
- 1957. 1. 1. 구제 실시로 부산시 부산진구 대연출장소 감만동
- 1975. 10. 1. 부산직할시 남구 감만동(남구 신설)
- 1979. 1. 1. 부산직할시 남구 감만2동(감만1·2동으로 분동)
- 1995. 1. 1. 부산광역시 남구 감만2동으로 명칭변경

### 3. 현 황

#### 동 사 현 황

소 재 지	건립 연도	건 물(㎡)					대지 (㎡)
		계	1층	2층	3층	지하	
석포로 32-1 (감만동 20-58)	1979	541.68	186.85	189.46	140.25	25.12	231

#### 주 요 현 황

면 적	세대수	인 구 수(명)			통반	동근무 직 원
		계	남	여		
0.89km <sup>2</sup>	3,339	8,425	4,270	4,155	14/87	8

관공서	학 교	금융 기관	병·의원	기업체	시장· 상가	문화재· 문화시설	공원· 유원지	종교 시설
1	1	1	5	3	2	—	—	4

### 4. 2010 주요업무성과

#### 가. 청소년 공부방(i-자리) 운영

- 2010년 운영비 확보 : 1,400만원(국비 700, 시비 700)
- 찜지도서관 운영
  - ▷ 새마을문고 회원 13명 자원봉사
    - 7,439권 도서보유(85권 신규구입), 총 12,348명 도서대출
- 어린이 상설 강좌 개설 운영
  - ▷ 어린이교실 : 영어·그림·한자·주산암산·독서지도
  - ▷ 주 5회 초등학생(1~3학년) 113명 참여
- 야외 현장학습을 겸한 백일장 및 독서 골든벨 개최
  - ▷ 새마을문고회 주관 각 1회
- 청소년 공부방 제공 및 학습지도
  - ▷ 대학생 자원봉사자 활용

### 나. 체력단련실 운영 및 환경 개선

- 월 평균 등록 회원 150명, 1일 평균 100여명 이용
- 상시근무자를 배치하여 효율적인 시설 관리 및 운영
- 운동기구 구입 및 수리, 공공요금 등 운영경비 일부는 회비로 충당

### 다. 평생학습센터 운영

- 8개 프로그램, 주 5회 205명 참여
  - ▷ 스포츠댄스, 사물놀이, 노래교실, 생활영어, 요가교실, 한국무용, 중국어교실, 어린이과학교실
- 프로그램 교육재료 지원 및 대형선풍기 등 비품구입·설치

### 라. 희망근로사업 추진(1일 21명 연인원 910명)

- 골목길포장 : 1,187㎡(33개소), 하수뚜껑 교체 : 13개(10개소)
- 오르막길 및 계단 난간 설치 : 4개소(L=85m)
- 홍곡산 등산로 정비 : 철쭉 800주 식재(L=400m)
- 폐·공가정비 : 6개소(출입문 폐쇄 및 무단투기 10톤 처리)
- 민원발생 처리 : 11건(환경정비 4, 하수관보수 1, 재해보강 1)

### 마. 쾌적하고 깨끗한 마을환경 조성

- 바른 쓰레기 배출 교육 : 통·반장, 각급단체원 등 총 50여회
- 가로변 초화식재 및 관리 : 메리골드 외 4종 1,200본
- 희망나무 심기 : 홍곡산 체육공원 외 2개소 철쭉 등 1,500본
- 방역 활동 전개 : 새마을지도자, 청년회 각 8회, 통자체 7회
- 내집 앞 내가 쓸기 운동 추진 : 월 2회, 각급단체 참여



## 바. 저소득 주민 안전망 구축 및 지원 사업

- 안전지킴이 자율방범대 활동 ▷ 청년회 주2회 90회
- 특별관리 대상자 후원 ▷ 156세대, 1,380만원(이웃사랑실천모임,보은정사)
- 저소득층 자녀 장학금 지원 ▷ 고교생 9명 360만원(장학회)
- 경로위안잔치 개최 ▷ 65세이상 노인 800명, 문화회관 영빈관
- 명절 쌀, 라면 등 나누기 ▷ 300세대 800만원 상당 지원
- 행복의 날 운영 ▷ 월1회 관내경로당 국수, 수제비 등 대접(부녀회)
- 노인 백내장 수술 지원 ▷ 19명 570만원 상당(눈사랑 안과)
- 점심, 밑반찬 등 지원 ▷ 홀로노인, 장애인 등 230세대 200만원 상당
- 세방(주) 생활용품 지원 ▷ 저소득층 96세대 480만원 상당

## 5. 2011년 주요업무계획

### 가. 주민이 주체가 되는 주민자치회 운영

#### 1) 체력단련실 운영

- 저소득층 주민들의 건강증진 도모 및 여가시설 제공
- 남녀 샤워장, 신발장, 편의시설 등 내부환경 개선
- 헬스기구의 수시점검 및 수리, 낡은 기구 교체, 신규구입

#### 2) 감만동 평생학습센터 운영

- 일반인을 위한 교양, 문화여가, 건강프로그램 운영
  - ▷ 학생 방과 후 교실 : 생활과학, 역사논술 등
  - ▷ 일반인 교실 : 영어, 노래, 풍물, 스포츠댄스, 요가
- 프로그램별 동아리 지역봉사활동 전개 : 이웃돕기, 환경정비

## 나. 서로 도우며 격려하는 동네 분위기 조성

- 내실 있는 복지상담실 운영 및 지원 체계 확립
  - ▷ 심층상담을 통해 가구별 실정에 맞는 복지서비스 제공
- 『사랑의 고리』 연결 사업 추진 - 후원자 적극 발굴
- 1단체 1경로당 결연사업 추진 : 청소, 말벗, 성품지원 등
  - ▷ 주민자치위원회 등 6개 단체와 경로당 6개소
- 이웃사랑실천모임, 장학회 등 민간단체 활동 활성화
  - ▷ 생계지원 : 매월 15세대이상 각 10만원, 장학금 : 년 1회
- 경로위안잔치 개최 : 5월 중 문화회관 영빈관, 노인 650명
- 설맞이 쌀나누기 행사 : 1월 중 쌀(10kg) 200포 정도
- 홀로노인 밀반찬 · 청소 · 목욕 봉사 체계 확립

## 다. 푸른 생활 환경 조성 사업 추진

### 1) 푸르고 밝은 가로변 및 골목길 조성

- 가로변 상가들의 자율 참여로 가로수 및 화분설치 관리
- 짜투리 땅 소규모 화단조성 및 석포로변 계절별 초화식재
- 운모화분, 소규모화단 관리단체 지정운영 - 바르게, 부녀회

### 2) 각급 단체 및 봉사동아리 활동 활성화

- 안전지킴이 자율방범대 활동 지속 추진 - 청년회 주 2회
- 주민자율방역단 운영 : 2개 단체(청년회, 새마을협의회)
- 주민자치회 프로그램 수강생 봉사동아리 구성운영 : 5개
- 1단체 1경로당 결연사업 : 8개단체 8경로당(등록6,미등록2)

### 3) 깨끗한 환경 조성을 위한 시책 추진

- 올바른 쓰레기 배출 및 감량을 위한 교육 및 지속적인 홍보
- 쓰레기 무단투기 적발 등 명예감시관 활동 강화
- 골목청소봉사대 구성 운영 - 통·반장, 업주 등 14개반
- 야간을 통한 상습 투기 근절을 위한 순찰 활동 실시
- ‘내 집 앞 내가 쓸기 운동’ 정착을 위한 홍보 활동 전개
- 이면도로 청소 책임구역 지정관리 - 통별 1개소

## 6. 우리동의 자랑거리

주민들의 삶의 질 향상과 교육기회 증대를 위해 평생학습의 장을 제공하고자 관내 218㎡ 규모의 미사용 상가건물을 소유업체로부터 무상기부채납 받아 2007년 12월 26일 남구에서는 처음으로 개소하였다. 이곳에서는 우수강사를 통하여 영어, 일본어, 사물놀이, 스포츠댄스교실, 초등학생을 위한 놀토 체험학습이 운영되고 있다. 주민 설문조사, 지역대학과 연계하여 주민들에게 유익한 새로운 프로그램을 지속적으로 개발하여 주민의 욕구에 부응하는 평생학습센터로 발전시켜 나갈 것이다.

## 우암1동

### 1. 지세와 환경

북동쪽으로 황령산 줄기의 끝자락이 병풍처럼 드리워져 있고 남서쪽의 해안에 세방기업, 대한통운 등 기업체가 위치하고 있으며, 수출입 컨테이너 차량 등 교통량이 많은 상시 교통체증 지역으로 주거환경이 열악하나, 아파트 단지가 조성되어 새로운 주거단지로 변모하고 있으며, 우암동 129번지 일원에 주택 재개발 사업이 추진 중에 있다.

### 2. 연 력

- 1953. 9. 10. 부산시 대연출장소 우암동
- 1957. 1. 1. 부산직할시 부산진구 대연출장소 우암동
- 1973. 3. 10. 부산직할시 대연출장소 우암동
- 1975. 10. 1. 부산직할시 남구 우암동
- 1976. 12. 1. 부산직할시 우암동에서 우암1, 2동으로 분동
- 1995. 1. 1. 부산광역시 남구 우암1동으로 명칭 변경
- 2000. 11. 1. 동기능 전환
- 2001. 9. 12. 주민자치센터 개소

### 3. 현 황

동 사 현 황

소 재 지	건립 연도	건 물(㎡)				대지 (㎡)
		계	1층	2층	지하	
우암로 190-15 (우암동 162-15)	1979	380.97	177.91	159.09	43.97	384

## 주요 현황

면적	세대수	인구수(명)			통반	동근무 직원	관공서
		계	남	여			
0.95km <sup>2</sup>	5,435	15,224	7,650	7,574	17/131	8	2

학교	금융기관	병의원	기업체	시장· 상가	문화재· 문화시설	공원· 유원지	종교시설
3	2	11	6	7	—	1	6

## 4. 2010 주요업무성과

- 주민자치센터 운영 : 6개 교실, 연 수강인원 5,514명
  - ▷ 참 좋은 노래교실, 실버교실, 주산·암산교실, 요가교실, 다함께 차차차, 내키가 쭉쭉
- 사랑의 이웃돕기 성품 전달 : 40회 185세대, 현물지원
- 1천원 사랑운동 추진 : 1,327천원 모금 성품 지급
- 행복나눔 사랑의 쌀 전달 : 180세대, 180포, 3,900천원
- 어르신 잔치 한마당 개최 : 1회 300명
- 우일장학회 장학금 전달 : 연 2회 23명 635만원
- 홀로어르신 점심식사 제공 : 1회 130명

## 5. 2011 주요업무계획

## 가. 주민자치 역량 강화와 주민화합 행정구현

- 주민자치위원회 조직 세분화 및 활동 강화
  - ▷ 분야별 분과위원회 구성운영 ⇒ 3개 분과
    - 문화여가분과위원회 : 문화행사, 전시회, 생활체육 등
    - 지역복지분과위원회 : 환경 가꾸기, 건강증진, 불우이웃 등
    - 평생교육분과위원회 : 교양강좌, 청소년지도 등
- 주민자치센터 운영 활성화 (6개 교실)
  - ▷ 참 좋은 노래교실, 실버교실, 주산·암산교실, 요가교실, 다함께차차차, 내키가 쭉쭉

- 각급단체별 특화사업 선정 추진(7단체 130여명)
  - ▷ 특별강연회 개최, 환경정비, 경로당 방문, 어려운이웃 밀반찬 봉사 등
- 동민과 함께 하는 화합행정
  - ▷ 장학회 운영 활성화, 경로잔치 개최, 사랑의 이웃돕기 성품 전달 등

#### 나. 더불어 사는 행복나누기 운동 전개

- 푸드뱅크사업 전개 : 사랑의 쌀 전달, 밀반찬 지원, 김장나누기
- 라이프뱅크사업 전개 : 봉사활동 활성화, 경로효친 활동전개
- 다문화가정 돌보미 사업 추진
- 1천원 사랑 모금 및 성품 전달

#### 다. 저소득층 자녀 장학금 지급

- 장학기금 지급 : 지급 6백만원/기금 1억67백만원
- 장학금 지급시기 및 인원 : 연 2회(7, 12월), 고등학생 23명

#### 라. 고객만족 행정서비스로 친절봉사 구현

- 휴대폰 문자메세지(SMS)로 각종 민원사항 신속 안내
- 눈미소 운동 정착, 행정장비 무료 이용, 동네 소식지 발간 배부
- 현장 행정 강화 및 적극 처리로 주민 불편 해소

#### 마. 쾌적하고 살기좋은 푸른 마을 조성

- 현장 순찰 강화 : 매일 취약지 순찰 강화, 현장 견문보고 확대
- 아름다운 마을 가꾸기 : 화단 조성 등
- 하절기 방역활동 전개 : 새마을 지도자, 통장 등 참여
- 깨끗한 환경조성을 위한 시책추진 : 쓰레기 배출 감량 주민교육, 명예감시관 운영 등

## 6. 우리동의 자랑거리

우암1동 우암중앙길 99번지에 소재한 남구종합사회복지관은 1990. 5. 4. 개관 이후 1,692㎡의 건물규모를 갖추고 지역 사회의 복지사업 발전을 위해 다양한 사업을 전개해 오고 있는 기관으로 어린이집 운영, 방학 중 청소년 프로그램 운영, 경로식당 운영(무료급식) 장애인 취업 상담 등 주민 복지 증대를 위해 60여 종류의 사업을 활발히 전개함으로써 복지사회로의 발전을 위해 노력하고 있다.

## 우암2동

### 1. 지세와 환경

동쪽으로는 산이 가려져 있고 서쪽은 바다가 접해 있는 배산임해의 전형적인 주거지역으로 저소득층 주민이 밀집되어 있으며, 부산항 해안을 따라 많은 향만물류업체가 자리잡고 있다.

현재 동 전역에 주택재개발사업이 진행되고 있으며, 특히 우암동 주민들의 숙원인 공동묘지의 도시숲 조성사업이 병행 추진되고 있어 이 두 사업이 완료되면 주민복지 및 도시환경이 획기적으로 개선될 것이다.

### 2. 연 혁

- 1914. 1. 1. 부산부 동래군 용주면 우암리
- 1975. 10. 1. 부산직할시 남구 우암동
- 1976. 12. 1. 부산직할시 우암동에서 우암1,2동으로 분동
- 1995. 1. 1. 부산광역시 남구 우암2동으로 명칭변경

### 3. 현 황

동 사 현 황

소 재 지	건립 연도	건 물(m <sup>2</sup> )					대지 (m <sup>2</sup> )
		계	1층	2층	3층	지하	
장고개로 47 (우암동 207-32)	1997	880.95	349.97	300.77	130.31	99.90	671.17



## 주요 현황

면적	통 반	세대수	인 구 수(명)			동근무 직 무 원
			계	남	여	
0.49km <sup>2</sup>	13통 87반	2,808	6,271	3,170	3,101	8

관공서	학교	금융기관	병.의원	기업체	상가 시장	문화 시설	공 유 원 지	종교시설
1	1	2	5	5	1	—	—	9

## 4. 2010 주요업무성과

## 가. 주민 감동의 참 봉사행정 구현

- 현장확인 행정
  - ▷ 1일 1회 이상 관내 순찰하여 주민불편 사항 처리
- 주민서비스 확대 및 주민 행정편의시설 제공
  - ▷ 각종 행정장비 무료이용 및 각종 민원편의시설 제공
  - ▷ 인터넷 카페 운영 : 연 500여명 이용
- 주민신고 활성화 : 통·반장 등 현장민원신고 즉시 접수 및 처리

## 나. 희망근로사업 추진

- 사업기간 : 2010. 3월 ~ 6월
- 사 업 비 : 129,380천원(인건비 87,450천원, 재료비 41,930천원)
- 추진실적
  - ▷ 우암2동 전 지역 하수구 준설 : 25톤 수거
  - ▷ 하수구 노후덮개 교체
    - － 감화교회 부설 선교원 앞(50m), 광이골드힐 앞(30m)
    - － 우암시장 5길 등 총 130m → 주물덮개로 교체

- ▷ 우암2동 181-1번지 소공원조성
  - 나무 200그루 식재, 잔디조성, 난간설치, 블록 담장 쌓기 등
- ▷ 훼손된 골목길 재포장 : B=2~3m, L=250m
- ▷ 1통 지내 삼각공원 화단 정비 및 풀베기 작업
- ▷ 재개발지역 내 공·폐가 정비 : 300여세대 폐문 및 철거 조치

#### 다. 재해위험지(광이빌라 뒤 붕괴사면) 정비

- 위 치 : 우암2동 189-249번지 일원
- 공사개요 : 사면복구 L=125m, H=10~17.5m
- 사업비 : 196,000천원
- 공사기간 : 2009. 12. 14 ~ 2010. 2. 9
- 기대효과 : 20년 이상 사유지 문제로 방치된 재해위험지 정비로  
주민불안요소 해소

#### 라. 깨끗하고 늘 푸른 웰빙마을 조성

- 밝고 깨끗한 마을환경 조성
  - ▷ 마을깔끔이봉사대 지속 운영
    - 통장, 새마을 지도자, 자치회 수강생 등 6개단체 참여 : 31회 450명
  - ▷ 클린남구지킴이 운영으로 골목길 청소 - 노인일자리 참여자 11명
  - ▷ 전염병 예방대책 강화 - 새마을 자율방역단 35회 방역활동 실시
  - ▷ 주민자율방범대 활동 - 청년회 주 1회 골목길, 우범지 등 순찰
  - ▷ 재해위험지 정비 - 광이빌라 뒤 붕괴사면 정비
- 푸른 마을 가꾸기 운동 전개
  - ▷ 도로변 운모화분 지속 관리 - 메리골드, 국화, 베쉴니아 등 초화 식재
  - ▷ 쌈지공원 초화 및 수목 식재
  - ▷ 아파트 주변 가꾸기 및 베란다 화분 내놓기 권장

- 유실수 단지 재정비
  - ▷ 희망근로사업 활용 유실수 단지 주변 환경 정비
  - ▷ 과실, 야채 등 수확물로 어려운 이웃돕기 실시
    - 각종 야채류 : 경로당, 공부방, 홀로노인 세대 배부
    - 매실 판매 수익금으로 새마을부녀회 이웃돕기성금
- 공동묘지 도시숲 조성 사업 추진 활성화
  - ▷ 우암동 도시숲 조성공사 주민설명회 개최
    - 일시 및 장소 : 2010. 3. 4. 15:00, 2층 대회의실
    - 참        석 : 시의원, 구의원, 주민 등 30여명
  - ▷ 군시설 이전 실무협의회 개최 : 2010.10. 8
    - 주민이 원하는 방향으로 군시설 최소화 및 철조망 철거 약속
  - ▷ 도시숲 조성공사(1차) 준공 : 2010.10.15

#### 마. 제5회 전국동시 지방선거업무 완벽 추진

- 선거일 및 선출인원 : 2010. 6. 2.(수) 8명(시장, 구청장 등)
- 종교시설(동향성당) 투표소를 일반시설로 변경
- 공직선거법에 의한 일정별 법정사무 완벽 수행

#### 바. 주민자치회 운영의 내실화

- 건강관련 강좌 운영 - 요가, 에어로빅, 노래교실, 체력단련장
- 어르신 대상 강좌 운영 - 어르신 한글교실
- 외국어 강좌 운영 - 웃으며 배우는 히라가나
- 평생학습 프로그램 및 1동1교 프로그램 운영(성천초등학교)

#### 사. 더불어 잘사는 복지 실현

- 사랑의 열매 위기 지원 사업 - 74세대 6,950천원
- 적십자 구호 지원 - 80세대 쌀(10kg) 115포, 라면 80박스
- 제수용 생선 전달 - 12세대 480천원

- 저소득자녀 장학금 전달 - 10명 3,000천원
- 어르신 장수지팡이 지원 - 120명
- 독지가 발굴 성·금품 지원
  - ▷ 성금 : 13세대 3,220천원
  - ▷ 성품 : 쌀(10kg) 80세대 80포, 재래시장상품권 17세대 500천원
- 2010 『사랑의 쌀 나누기』 - 400세대 쌀(20kg) 400포
- 따뜻한 겨울나기 『사랑의 김장김치 나누기』 지원
  - ▷ 김장김치 1,000포기 187세대 및 시설 13개소

## 5. 2011 주요업무계획

### 가. 주민 감동 행정서비스 제공

#### 1) 주민에게 친근한 열린행정 추진

- 주민화합 편의공간 제공 - 5개소 상시 개방
  - ▷ 동 회의실, 주민자치회실, 상담실, 인터넷카페, 주민체력단련장
- 편안하고 쾌적한 동주민센터 환경 조성
  - ▷ 팩스, 복사기, 컴퓨터 등 행정장비 무료이용
  - ▷ 음용수, 도서, 초화, 나무 화분 등 비치 확대
- 휴대폰 문자메세지 이용한 민원사항 안내
- 주민의 눈높이에 맞춘 행정서비스현장 개정

#### 2) 현장 확인 행정 강화

- 생활 저해요인 사전제거 - 취약지 순찰강화 및 현장 수시 확인
- 기동청소반 운영 - 1개대 15명(직원, 자활근로자, 클린지킴이)
- 주민신고 활성화 - 주민 누구나 불편 사항 신고체계 확립

#### 3) 안전하고 건강한 도시 육성

- 주거지 전용주차제 지속시행 및 확대구간 적극 발굴
- 재개발사업 적극 추진
  - ▷ 승인지역 및 추진지역 재개발사업 적극추진으로 도시환경 개선

## 나. 쾌적하고 활기찬 늘푸른 마을 가꾸기

### 1) 밝고 깨끗한 환경 조성

- 기동청소반 운영으로 상시 순찰 체제 확립
- 내집앞 내가 쓸기 운동 전개, 클린남구지킴이 운영으로 골목길 청소
- 전염병 예방대책 강화 - 하절기 새마을 자율방역단 주 1회 이상 방역
- 주민자율방범대 활동 - 청년회 주 1회 이상 우범지 등 골목길 순찰

### 2) 푸른 마을 가꾸기 운동 전개

- 가로변 및 장고개길 운모 화분 추가 설치 및 초화 식재
- 쌈지공원 및 등산로 주변 초화 및 수목 식재
- 1가구 1화분 갖기 사업 전개

### 3) 유실수 단지 지속관리

- 친환경 퇴비 거름주기, 가지치기, 지주목 설치, 잡초 제거 등
- 고사목 벌목 및 간벌작업
- 매실나무 등 과실수 추가 식재
- 과실 수확 및 판매로 어려운 이웃 돕기

### 4) 우암동 도시숲 조성 사업 마무리 추진

- 2011년 우암동 도시숲 조성공사(2차) : 6억원(국 3 ·시 3)
  - ▷ 조경화단, 편의시설(의자 등), 정자, 전망대, 잔디광장 등
- 도시숲 주변환경 정비공사 : 1억2천(시)
  - ▷ 주변 등산로 정비 및 주출입구 화단 조성

## 다. 주민과 함께하는 주민자치회 운영

### 1) 주민자치위원회 위상 제고

- 주민자치위원회 기능강화로 주민 직접 참여 분위기 조성
- 주민자치위원 소양교육 참석 확대 등 자질향상 위해 노력
- 동 주민 화합의 장 마련을 위한 수시 간담회 개최

2) 주민자치회 홈페이지 활성화

- 구·동정 소식 수시 게시하여 주민의 알 권리 충족
- 주민자치위원회 활동 및 행사 소개
- 주민 참여 유도로 적극적인 커뮤니케이션 활성화

3) 지역실정 및 수요에 맞는 프로그램 개설 및 운영

- 건강 관련 강좌 지속 운영 : 요가, 에어로빅, 노래교실
- 어르신 대상 강좌 확대 운영 : 어르신 한글교실
- 생활 외국어 강좌 지속 운영 : 어르신 영어교실
- 남구 평생학습 프로그램 및 1동 1교 연계강좌 지속 운영
  - ▷ 어린이 논술, 어린이 요가, 주산과 암산
- 주민체력단련장 이용한 헬스강좌 운영
- 주민자치회 운영 설문조사 후 결과 반영
  - ▷ 출석율 및 호응도가 낮은 강좌 변경 조정
  - ▷ 신규 수요가 많은 프로그램 검토 후 신설

4) 강좌 수강생들의 다양한 연계 활동 활성화

- 주민자치회 경연대회 및 평생학습 축제 참가 및 출품
- 지역 공동체 활성화를 위한 봉사활동 전개

라. 행복한 삶이 보장되는 복지도시 조성

1) 복지대상자 생활 안정 도모

- 기초생활수급자·홀로노인·장애인 등 수시 방문 상담하여 애로사항 청취 및 필요서비스 제공
- 차상위 계층 적극 발굴 및 지원
- 기초노령연금 대상자 신청 접수 및 지원
- 자활 자립 서비스 제공 - 자활근로 및 노인일자리 제공
- 저소득층 영구임대주택 및 매입임대주택 알선
- 신혼부부, 영세 자영업자 대상 각종 대출 안내 및 소개

## 2) 다자녀·다문화 가정 참여 시책 확대

- 다자녀가정 출산지원금 지원 및 각종 다자녀 우대시책 안내
- 다문화가정 출산지원금 지원 및 자매결연 연결, 동 주관행사 초청하여 주민의식 제고로 동질감 형성

## 3) 더불어 함께하는 이웃돕기 활동 전개

- 사랑의 쌀 나누기 행사 개최 - 12월
  - ▷ 성금 및 쌀 지원 ☞ 각급단체, 기업체, 개인 등 자발적 후원
- 적십자 구호 지원 - 매월
- 명절맞이 홀로노인 등 제수용 생선 전달 - 설, 추석
- 부자가정, 홀로노인 등 김장김치 전달 - 12월
- 연탄 사용 가구 사랑의 연탄 배달 - 12월
- 개인·단체 등 독지가 지속 발굴하여 저소득 세대와 연계

# 6. 우리동의 자랑거리

## 가. 부산 제7부두

우암2동 해안에 위치해 고철 및 연탄 하역장으로 사용하였으나 일반 하역부두로 기능을 전환하면서 현대식으로 확장 축조하는 등 우리나라 수출입 부두로의 큰 몫을 담당하고 있으며 해당기업체는 (주)KCTC, 인터지스(주), (주)광진티엘에스, 고려기공(주)우암부두 등이 있다.

## 나. 사랑의 쌀 나누기

사랑의 쌀 나누기 행사는 1999년부터 매년 12월 중순에 주민자치위원회에서 주최하고, 2010년도는 12회째로 12월 21일 화요일 오후2시에 개최하여 관내 기업체, 자생단체, 종교단체, 독지가 등 전 주민이 자발적으로 참여, 쌀이나 성금을 후원하여 관내 저소득세대에 쌀 400포를 지원했고, 1999년부터 작년까지 총 1억2천만원이 넘는 쌀을 지원해주어 우리 동의 대표적인 불우이웃돕기 행사로 자리매김하였다.

### 다. 라이온스클럽과 성천초등학교간 UP스쿨 협약 체결

아리랑 라이온스클럽에서는 동 주민센터의 주선으로 지난 2009년부터 2회째 성천초등학교와 UP스쿨협약을 체결하여 저소득결식아동에 대해 연간 급식비를 지원해주고 있다. 아리랑 라이온스클럽은 1회성이 아닌 학교에 대한 지속적인 지원을 약속하는 등 지역사회 발전에 기여해 오고 있다.

### 라. 우암동 공동묘지의 도시숲 조성사업 마무리 추진

50~60년전부터 무분별하게 조성된 우암동 공동묘지 일원을 도시숲으로 만들고자 주민 스스로가 『우암동 국민의숲 조성 추진협의회』를 구성 운영하여, 관련 기관 방문 및 건의로 적극적인 활동을 펼친 결과, 2007년도에는 건설교통부가 주관하는 『살고싶은 도시만들기』 시책사업에 선정되었으며, 2009년에는 시비 10억원을 지원받아 분묘이전이 완료되었고, 2010년에는 도시숲 조성 1차 공사가 준공되어 수십 년간 동네 한중간을 차지하고 있던 공동묘지가 우암동 전 주민의 염원을 담아 아름답고 푸른 숲이 있는 주민 휴식공간으로 탈바꿈하게 되었다. 현재 인근 대연동, 문현동, 우암동 거주 주민들이 많이 이용하고 있으며 2011년 군시설 이전 및 마무리 주변 환경 정비공사를 추진하여 도심속의 녹색웰빙 휴식공간으로 거듭날 것이다.



## 제4절 문현지구

### 문현1동

#### 1. 지세와 환경

배후에 황령산이 병풍처럼 둘러져 있는 곳으로 고지대가 대부분인 간선로 이면지역이다. 대형 아파트와 학교가 남쪽으로 운집해 있고, 고지대에는 무허가 주택이 밀집해 있어 주민 생활수준의 격차가 심한 곳이기도 하다.

#### 2. 연 혁

- 1936. 4. 1 부산시 부산진출장소 문현동
- 1957. 1. 1 부산시 부산진구 문현동
- 1962. 1. 1 부산시 부산진구 문현동에서 문현1,2동으로 분동
- 1975. 7. 1 부산시 부산진구 문현1동에서 문현1,3동으로 분동
- 1975. 10. 1 부산직할시 남구 문현1동으로 행정구역 변경
- 1995. 1. 1 부산광역시 남구 문현1동으로 명칭변경

#### 3. 현 황

동 사 현 황

소 재 지	건립 연도	건 물(㎡)					대지 (㎡)
		계	1층	2층	3층	지하	
고동골로 60번길 1 (문현동 127-10)	1978	618.67	231.01	231.66	96.50	59.50	370

## 주요 현황

면적	세대수	인구수(명)			통/반	등근무 직원
		계	남	여		
0.83km <sup>2</sup>	6,545	17,828	8,869	8,959	19/134	9

관공서	학 교	금융기관	병의원	기업체	시장· 상가	문화재· 문화시설	공원· 유원지	종교시설
1	4	2	6	22	1	—	—	15

## 4. 2010 주요업무성과

## 가. 주민자치센터 내실 있는 운영

- 컴퓨터 교실(6기 60명), 스포츠댄스(4기 120명), 미용사자격반(1기 20명, 1년과정), 마을문고(열람석 20석, 대여 4,800권, 연인원 3,770명), 생활양재교실(1기 20명, 1년과정), 어린이 프로그램(논술교실35명, 생활과학교실 24명)

## 나. 살기좋은 마을 가꾸기

- 주민불편사항조치: 1일 환경순찰 도로함몰지 등 40건 처리
- 도시환경정비의 날 운영 : 매월 2,4주 목요일(24회 480여명 참여)  
관내 불결지 정비
- 방역 활동 : 방역단 1개대 18명 구성, 하절기 주 2회 실시
- 자활근로사업 : 무단투기지역 순찰 및 쓰레기 수거 190회
- 꽃동산, 화단 조성 : 철쭉 등 3,200본, 초화 1,200본 식재(4개소)
- 자율방법대 운영 : 3개단체(청년회, 자율방법대, 자유총연맹) 운영
- 주거지전용 확대 운영 : 3개소
  - ▷ 문현 광원아파트주변, 인각사~성암사간, 효성택시진입로 58면

**다. 행복나누기 시책 추진**

- 문현1동 장학금 지급 고교생 10명 4백만원 전달
- 경로잔치 개최 4회 900명, 15백만원 (문일경로후원회 등 3개단체)
- 중증장애인·홀로노인 무료목욕봉사 6회 60명
- 65세이상 노인 및 장애인 이·미용서비스 180명
- 홀로노인 김장 담아주기 65세이상 노인 200명
- 관내 저소득 노인 400여명에게 매주 화요일 문현동 돌산공원  
에서 무료중식 제공 (주최 : 천주교부산교구)

**라. 더불어 함께 사는 복지행정 구현**

- 국민기초생활수급자 지원: 301세대 110,451천원
- 어려운 이웃돕기 : 1,802세대 21,698천원
- 자활근로사업 : 4개사업 22,036천원
- 어려운 이웃돕기 성금 9,714천원 모금, 목표액 대비 107% 달성

**마. 희망근로프로젝트사업**

- 하절기 폭우로 인한 취약지구 배수로 정비 및 측구준설 외 1개 사업  
(연인원 1,290명, 예산 69,136천원)

**5. 2011 주요업무계획****가. 쾌적한 생활환경 만들기**

- 환경순찰 생활화 : 매일 2회(동장, 담당 교대 순찰 실시)
- 수목 및 초화 식재 : 공한지 및 쓰레기투기지역 화단조성(3개소)
- 도시 환경정비의 날 운영 : 취약지 등 정비(월 2회, 2·4주 목요일)
- 새마을 방역단 운영 : 하절기 주 2회 실시
- 자활근로자활용 쓰레기 수거 : 관내 주요 투기지역(매주 4회)

### 나. 주민자치회 운영 활성화

- 씬지도서관 운영(매주 월 ~ 금, 도서 5,500권, 열람석 20석)
- 컴퓨터교실 외 5개 과정 운영 - 주 120명 수강
- 주민자치위원회 활성화와 전문 위원 영입
- 학생참여 프로그램 운영 - 어린이 생활과학교실

### 다. 행복한 삶이 보장되는 복지행정 구현

- 기초수급자 생계지원 320세대 554명
- 찾아가는 복지행정 구현 - 수급자, 차상위계층 고충 처리
- 한시적 생계 곤란자 지원 - 이웃돕기 성금 및 취업 알선
- 자활근로 사업 추진 - 일자리 알선 등 저소득층 자활기반 지원
- 사랑의 성품 나누기 - 홀로노인, 저소득가정 등 500세대
- 경로위안 잔치 - 문일경로대잔치 등 5개 단체 5회 실시

### 라. 고객이 감동하는 행정서비스 구현

- 민원택배제 운영 : 홀로노인, 1·2급 지체장애인
- 행정장비 무료 지원 및 정수기, 소파 등 비치
- 통반장 생활민원 도우미 및 모니터 운영
- 직원 업무연찬을 통한 창의력 개발과 민원 1회방문 해결

### 마. 문현초등학교 주변 환경정화 활동

- 학교주변 환경정화활동 전개 : 주민자치위원회 외 2개 단체 70명

## 6. 우리동의 자랑거리

### 가. 문현1동 장학회 운영

관내 저소득층 및 학업 성적이 우수한 지역주민의 자녀에게 장학금을 지급하여 지역사회 일꾼을 양성하는 장학기금을 조성하고자 2004. 7. 1부터 문현1동 장학회 주관으로 2011년까지 기금 2억원을 목표로 하는 장학사업을 추진하고 있으며 2010년 현재 1억 3천 4백만원의 장학기금을 조성하여 고고생 10명 4백만원의 장학금을 지급하였다.

### 나. 문현1동 체육공원

문현1동 산7번지 일원으로 주민건강 증진을 위한 철봉 등 19종 22점의 체력단련시설과 공공근로사업으로 설치된 통나무계단, 아름다운 주변경관과 함께 지하수가 개발되어 맑은 물을 공급, 주민들에게 좋은 휴식공간을 제공하고 있다.

### 다. 문현1동 돌산공원

문현1동 산23-1번지 일원으로 주민 및 황령산 등산객이 쉬어갈 수 있도록 다양한 휴식공간 및 체력단련을 위해 운동기구가 설치되어 있고, 2010년에는 공중화장실을 신설하여 등산객 및 주민 편의를 제공하고 있다.

### 라. 황령산 약수터

문현1동 산19-2번지 일원으로 주변에 벚꽃, 아카시아나무 등 꽃나무가 1,000여 그루 곳곳에 산재해 있으며, 수량이 풍부하고 공기가 맑아 봄철 약수터를 찾는 등산객에게 화사한 벚꽃, 신선한 아카시아향과 함께 삼림욕의 진수를 맛 볼 수 있어 많은 주민들이 찾고 있다.

## 문현2동

### 1. 지세와 환경

동구, 부산진구와 인접하고 있으며 남구의 관문으로, 동서고가로와 황령산 터널 진입로가 위치하여 교통의 요충지이면서 부산의 중심상권인 서면과 근접해 있다. 국민기초생활보장수급자가 남구에서 가장 많고 불량 주택 밀집지역으로 주거환경개선사업이 절실하며,

또한 매년 여름철에 동천변 상습 침수피해가 있었으나 침수지 해소 공사가 2009.11.27 준공됨으로써 침수피해 발생 우려가 해소되었으며, 2009. 1.21. 문현동 722-1번지 일대 문현혁신도시가 정부로부터 “금융중심지”로 지정되어 앞으로 동북아 금융허브역할을 하는 국제금융도시로 발돋움할 수 있는 기회를 마련하였다.

### 2. 연 혁

- 1936. 4. 1. 부산시 부산진출장소 문현동
- 1957. 1. 1. 부산시 부산진구 문현동
- 1962. 1. 1. 부산시 부산진구 문현동에서 문현1·2동으로 분동
- 1975. 10. 1. 부산직할시 남구 문현2동
- 1995. 1. 1. 부산광역시 남구 문현2동
- 1999. 1. 1. 부산광역시 남구 문현5동이 문현2동으로 편입

### 3. 현 황

#### 동 사 현 황

소재지	건립 연도	건 물(㎡)					대지 (㎡)
		계	1층	2층	3층	지하	
전포대로92번길31-7 (문현동 546-42)	1992	675.67	299.57	96.21	—	279.89	451

#### 주 요 현 황

면 적	세대수	인 구 수(명)			통/반	동근무 직 원
		계	남	여		
0.60km <sup>2</sup>	4,420	9,781	4,915	4,866	14/95	8

관공서	학 교	금융 기관	병·의원	기업체	시장· 상가	문화재· 문화시설	공원· 유원지	종교 시설
2	2	3	5	24	1	—	—	6

### 4. 2010 주요업무성과

#### 가. 고객감동 행정서비스 실천을 위한 적극 행정 구현

- 견문보고, 동향보고의 적극 추진을 통한 주민불편 최소화
  - ▷ 견문보고 37건, 동향보고 12건
- 『찾아가는 사회복지 알리미』 정보망 구축
  - ▷ 관내 게시판, 경로당 등에 정보내용을 상시 게시
  - ▷ 월 1회 각종복지시책 정기적 업데이트
- 복지 시책 안내문 제작·배부를 통한 복지 수혜 확대
  - ▷ 기초수급 400세대, 총 12회 4,800부 제작·배부
- 열린 동 주민센터 서비스 시행
  - ▷ 주민센터 회의실 등 시설 개방 : 2개 단체, 24회

## 나. 주민중심의 자치행정 활성화 도모

- 주민자치프로그램의 효율적 운영

운영장소	프로그램명	운영대상	운영일	연인원
동 주민센터 (지하프로그램실)	노 래 교 실	성 인	월요일	776명
	요 가 교 실	성 인	수·금요일	1,316명
동민의 집 (2층프로그램실)	컴 퓨 터 교 실	성 인	수·토요일	723명
	서예·한자교실	성 인	화·금요일	813명
	어린이 역사논술	초등학생	수요일	338명
	지도로가는 세계여행	초등학생	목요일	234명
	신문활용교육	중학생	놀토	152명

- 주민자치 프로그램 활성화 도모
  - ▷ 주민 의견수렴을 통한 주민 중심의 주민자치회 운영
    - 주민자치위원회 개최 9회, 안전심의 10건
- 『동민의 집』 시설 정비를 통한 주민자치회 활성화
  - ▷ 청소년공부방 시설 보강
    - 화장실 수세식변기 1기, 세면대 설치
    - 출입문 셔터 교체, 출입구 전등 일체교체 및 수리
  - ▷ 동민의 집 담장 도색작업, 철조망 교체 및 무단적치물 제거

## 다. 함께하여 행복한 주민센터 조성

- 소외계층 없는 행복마을 만들기
  - ▷ 국민 기초생활보장수급자 신규 선정 : 38세대, 57명
  - ▷ 홀로 노인 생신상 차려드리기(분기) : 4회, 40명, 2,000천원
  - ▷ 각급 단체 경로 잔치 행사 개최 : 2회, 1,100명, 9,000천원
  - ▷ 설·추석 맞이 경로당 위문품 전달 : 3회, 30개소, 1,500천원
  - ▷ 저소득 차상위계층 각종지원(쌀라면 등) : 509세대, 18,404천원
  - ▷ 홀로 노인·장애인 김장 김치 전달 : 150세대, 3,600천원



- 저소득층 지원 확대로 자립 기반 조성
  - ▷ 희귀난치성 질환자 부산일보 「사랑의 징검다리」 사연 게재를 통한 의료비 지원 : 2세대, 11,206천원
  - ▷ 사회복지공동모금회 연계 위기가정 지원 : 11세대, 6,300천원
  - ▷ 저소득층 자녀 장학금 지원 : 14명, 3,800천원
  - ▷ 에너지 긴급 지원 사업 : 6세대, 1,302천원
  - ▷ 저소득층 고교진학 아동 교복비 지원 : 19세대, 3,800천원
- 다문화가정 이주여성 사회적응을 위한 지원
  - ▷ 다문화가정 이주여성 초청 간담회 개최
    - 이주여성의 애로사항 청취 및 한국사회 이해를 돕기 위한 대화
    - 아시아공동체 등 관련 기관의 이주여성을 위한 각종 시책 안내 등

## 라. 쾌적하고 살기 좋은 마을 조성

- 쾌적하고 살기 편한 도시 환경 조성
  - ▷ 『분무방역단』 편성·운행을 통한 전염병 없는 마을 조성
    - 장비 및 방역시기 : 휴대용 방역기 14대, 주 2회/1일 4시간
  - ▷ 『도시환경정비의 날』 운영
    - 각급 단체 및 주민, 매월 2·4주 목요일 실시, 총 18회
  - ▷ 관내 환경 불량지 일제 정비
    - 상습투기지역 집중관리 : 12개소(동민의 집 골목 외 11)
    - 폐·공가 정비 : 문현2동 547-21번지 폐자재, 가구 등 2톤 수거
    - 체육시설 부지 정비 : 잡초 및 나무제거 1톤

## 5. 2011 주요업무계획

### 가. 고객만족 행정서비스 실천을 위한 적극행정 구현

- 고객우선 행정서비스 제공
- 열린 동 주민센터 서비스 시행
- 취약민원 행정서비스강화

### 나. 주민 중심의 자치행정 활성화 도모

- 주민자치회의 효율적 운영
- 각급 단체를 중심으로 지속적인 화합분위기 조성

### 다. 더불어 살아가는 복지행정 구현

- 소외계층 없는 행복마을 만들기
- 저소득층 지원 확대로 자립기반조성
- 나눔의 행복 배가 운동 전개

### 라. 쾌적하고 살기좋은 건강 마을 조성

- 쾌적한 도시 환경정비
- 하절기 방역(분무,연막) 집중 실시

## 6. 우리동의 자랑거리

우리 동 722-1번지일대 문헌혁신도시는 부산을 국제금융 중심도시로 육성하기 위한 사업으로 10만 2,352㎡의 면적에 부산이전 공공기관 등 입주할 건물과 금융기관 개별 본사 사옥이 2013년까지 건설된다. 본 사업지에는 공공기관 6개 기관과 한국은행 부산본부 등 개별기관 5개기관을 포함, 총 11개 기관이 입주예정이며, 현재 복합개발사업 추진을 위한 특수목적회사(SPC) 및 자산관리회사(AMC)이 설립되어 있다.

당초 2009년 12월에 공사착공 예정이었으나, 법인설립에 따른 절차이행이 지연됨에 따라 사업이 순연되는 등 어려움이 있었지만, 2010년 5월 복합개발사업이 착공을 하였으며, 같은 해 12월에는 문헌금융단지의 랜드마크가 될 부산국제금융센터(BIFC)가 착공을 하는 등 금융단지 조성에 활기를 띄고 있어 지역경제 활성화에 기여할 것으로 기대된다.

## 문현3동

### 1. 지역특성

남구의 관문인 문현교차로가 있는 교통의 요충지로 번영로 및 동서고가도로 진입로가 위치해 있으며, 수영로변의 상가지역과 문현교차로 주변 아파트 밀집지역, 주거환경 개선이 필요한 고지대로 구성되어 있다.

### 2. 연 혁

- 1956. 12. 26. 부산직할시 부산진구 문현1동
- 1975. 10. 1. 부산직할시 부산진구에서 남구 편입  
문현1동과 문현3동으로 분동
- 1999. 7. 30. 문현3동 주민자치센터 개소
- 2000. 11. 2. 문현1, 3, 4동간 행정구역 경계조정

### 3. 현 황

#### 동 사 현 황

소재지	건립연도	건물(㎡)				토지(㎡)
		계	1층	2층	지하	
고동골로4번길7-18 (문현3동 205-44)	1996	756.9	255	243.3	258.6	433

## 주요 현황

면적	세대수	인구수			통/반	동근무 직원
		계	남	여		
0.83km <sup>2</sup>	5,568	15,421	7,553	7,868	18/132	8

관공서	학교	금융 기관	병·(한)의원 약국	제조업체	순찰 지구대	경로당	체육 시설	종교 시설
1	—	4	32	75	1	10	10	13

## 4. 2010 주요업무성과

## 가. 동민과 함께하는 열린행정 구현

- 무사안녕 기원 당산제 및 동민화합 웃놀이 개최
  - ▷ '10. 2. 28, 단체원 및 주민 150여명 참석
- 문현장학회 제16차 정기총회 및 장학금 전달 : '10. 6. 30.
  - ▷ 관내 고등학생 10명 5,000천원 : 동 주민센터 회의실
- 문현3동 소식지 발간 : 2회 11,000매(23호·24호), 반기별로 발간
- 자치회 프로그램 운영 내실화 : 1일 6강좌 120명 수강
  - ▷ 컴퓨터교실, 요가교실, 에어로빅, 사물놀이 등
- 컴퓨터교육장 CRT모니터를 LCD모니터로 교체 : '10. 10월

## 나. 쾌적하고 살기좋은 마을 만들기

- 쌈지공원 및 가로화단 정비 : 잡초제거 및 초화 5종 1,000여본 식재
- 이면도로 운모화분 관리 : 2개소 4회, 국화 등 5종 500본 식재
- 공한지 및 녹지대 정비 : 풀베기, 수목전정 및 고사목제거 10회
- 통일동산 정비 : 잡초 및 칙덩쿨 제거, 배수로정비 등

- 현장행정 실천 관내순찰 실시 : 50회(주 1회)
- 주민불편사항 순찰 및 중계처리 : 1일 2회 순찰, 건문보고 68건
- 불결지, 재해위험지, 도로함몰 등 중점관리 및 일일 정비활동 전개
- 골목길 현장대화 활력 추진 : 주 1회 통장대동 주민불편사항 청취
- 무단투기 지역 등 상습불결지 정비활동 전개
  - ▷ 180회 1,300여명, 250톤
- 도시환경정비의 날 운영(월 2회) : 20회 7단체 500여명 참여
- 주택가, 이면도로 불법광고물 및 벽보지류 제거 : 매일 5만점
- 여름철 전염병 예방 방역활동 전개 : 30회, 자율방역단 등 120여명

#### 다. 더불어 살아가는 복지행정 구현

- 법정지원금 지원관리 : 기초생활보장수급자 203세대 357명
- 「사랑의 쌀 전달」 추진 : 홀로노인, 영세가정과 결연사업 추진
  - ▷ 327포 환가액 7,734천원
- 「좋은 이웃」 결연사업 활성화 추진 : 빈곤층 및 홀로노인 등
  - ▷ 사랑의 성품전달 : 쌀 32포(20kg), 떡국 90봉(2.5kg)
- 경로행사 : 3회
  - ▷ 삼성아파트 부녀회 : '10. 5. 7, 50명 참여, 오찬 및 다과
  - ▷ 새마을부녀회 : '10. 6.10, 50명 참여, 홀로어르신 효도상차려드리기
  - ▷ 적십자봉사회 : '10. 9.15. 30명 참여, 오찬 및 기념품 전달
- 경로당 물품 전달 : 13개소, 450천원(적십자봉사회)
- 기타 불우이웃 현물 지원 : 22세대 1,000천원(선풍기)
- 저소득주민 자녀 장학금 지원 : 22명 10,600천원
  - ▷ 문현장학회 : '10. 6.30, 고등학생 10명 5,000천원
  - ▷ 문현3동 새마을금고 : '10. 2.20. 중·고등학생 8명 4,000천원
  - ▷ 용천공기원 : '10. 2.19 및 '10. 8.12 고등학생 각 2명 800천원씩 지원

## 5. 2011 주요업무계획

### 가. 깨끗한 마을환경 조성

- 도시환경 정비의 날 운영 활성화
- 깨끗한 생활환경 조성
- 각종 재난·재해 예방활동 전개

### 나. 동민과 함께하는 열린 행정 구현

- 주민자치회 운영 내실화
- 참여하고 나눔의 분위기 조성
- 사무환경 개선 및 친근한 민원실 조성

### 다. 더불어 사는 복지행정 실현

- 저소득층 생활안정 지원
- 자활자립기반 조성
- 「행복나누기 운동」 활력 전개

## 6. 우리동의 자랑거리

우리 동은 지하철 지게골 역과 문현역, 번영로 및 동서고가도로 진·출입로가 위치하고 있는 교통의 요충지로서 남구의 관문이며, 수영로 변의 상가지역과 문현교차로 주변 아파트 밀집지역, 주거환경 개선이 필요한 고지대로 구성되어 있다. 2010년도 주요성과를 살펴보면 부산은행과 국민은행간 보도 설치공사를 2010년 7월에 완공하여 인근 주민들의 안전한 보행로를 확보하였으며, 필우탕 위 문현동 262-8번지에 2010년 1월에서 4월까지 공사를 시행하여 지상2층 규모의 경로당을 건립하였다. 또한 장마기간에는 상습 재해우려지역이었던 금호천지맨션 입구에 하수도 및 임도 배수로를 설치하고 금호천지맨션 뒤 통일동산에는 석축을 쌓고 배수로를 정비하여 자연재해로부터의 불안감을 해소하였다.

2009년에 이어 2010년에도 희망근로 프로젝트사업으로 통일동산 등산로에 영산홍과 백일홍 등 수목을 3,000여본 식재 및 번영로 위 시설녹지대 경계용 휼스를 80미터 구간에 설치하였으며, 등산로 주변의 칩넝쿨 등을 수시로 제거하여 통일동산을 주민들의 건강과 휴식을 위한 웰빙공간으로 확실히 변모시켰다.

지역인재 육성을 위한 문현장학회 장학금 전달, 지역주민 어울림 한마당, 어려운 이웃돕기 성품전달 등 행복나누기 운동에 전 주민이 적극 참여하여 이웃과 더불어 사는 따뜻한 마을로 만들었으며, 정월대보름 당산제, 윷놀이행사를 성공적으로 개최해 지역 전통문화를 계승하고 동민이 주축이 되는 참여와 나눔의 주민자치를 실현해 나가고 있다.

## 문현4동

### 1. 지세와 환경

동쪽은 작은 산지로 되어 있고 서쪽으로 동천을 끼고 있어 자연스레 남구의 관문에 해당되며 수영로와 도시고속도로, 지하철 2호선이 통과하는 교통의 요충지이나, 문현교차로 주변 광장부지 미정비로 다양한 상권이 형성되지 못한 지역으로 노후 불량건물이 많아 재개발사업이 본격화 될 시 많은 발전을 할 수 있는 지역이다.

### 2. 연 혁

- 1959. 1. 1 부산직할시 동구 범일3동
- 1975. 10. 1 부산직할시 남구 범일3동
- 1982. 5. 1 부산직할시 남구 문현4동으로 명칭변경
- 1995. 1. 1 부산광역시 남구 문현4동으로 명칭변경
- 2000. 11. 20 행정구역변경으로 문현3동 19개동 편입

### 3. 현 황

#### 동 사 현 황

소 재 지	개 소 일 자	건물(㎡)		대지(㎡)	편의시설	비고
		면 적	전유면적	면 적		
수영로 12 (문현동 366-18)	2007.2.20	872.84	462.8	49.90/ 3,293.7	전용승강기(15인승) 전용주차장	



## 주요 현황

면적	세대수	인구수			통/반	동근무 직원
		계	남	여		
0.69km <sup>2</sup>	5,098	12,908	6,470	6,438	15/123	8

관공서	학교	금융기관	병의원	기업체	시장· 상가	문화재· 문화시설	공원· 유원지	종교시설
3	4	4	6	25	1	—	1	15

## 4. 2010 주요업무성과

## 가. 동민이 주인이 되는 최고의 서비스 제공

- 발로 뛰는 현장행정 추진 : 관내 사건·사고 등 신속 대응
- 『달리는 동상회』 운영 : 구·동정홍보 10회 470명
- 주민의 알권리 보호 및 참여행정 유도를 위한 구·동정 적극 홍보
  - ▷ 주민자치회 홈페이지, 동 행정게시판 수시 정비
  - ▷ 동정홍보물 3,000매 제작

## 나. 내실있는 주민자치회 운영

- 고객맞춤형 주민자치회 프로그램 운영 : 20개 프로그램 15,761명 참여
- 주민자치회 수강생 작품전시회 개최(2010. 9. 2. ~ 9. 10.)
  - ▷ 닥종이공예 등 9개 프로그램 작품전시 및 현장체험 수업
- 지역 인적물적 자원 연계 프로그램 운영
  - ▷ 샘지도서관 연계 어린이영어 등 2개 방과후 프로그램
- 주민자치회 프로그램 경진대회 개최
  - ▷ 컴퓨터교실, 어린이영어 등 2개 프로그램
- 프로그램 경진대회 만족도 설문조사 : 2회 24명

#### 다. 행복나누기 운동 적극 추진

- 설추석맞이 행복나누기 성품 전달 : 2회 326세대 (총 11,170천원)
- 홀로어르신 『사랑의 야쿠르트』 지원 : 11세대(614천원)
- 홀로어르신 식사 대접 : 4회 750명(8,500천원)
- 장학금 전달 : 동민장학회 등 5회 18명 14,600천원
- 『홀로어르신 결연사업』 추진 : 1회 3명 3,000천원 ⇨ 일산실업(주) 후원
- 『어려운 이웃 김장담가주기』 추진 : 1회 120세대 지원

#### 라. 깨끗하고 살기편한 생활환경 조성

- 환경정비의 날 지속 운영 : 20회 연인원 780명 참여
- 재해위험요인 사전해소 및 순찰 강화 : 한신빌라 뒤 등 9개소 40회 순찰
- 하절기 방역활동 적극 전개 : 20회, 새마을방역단 및 통자율방역단
- 주거지전용주차장 운영 : 한일오피스텔 외 7개소 230면
- 폭력없는 지역안전화 추진 : 주 2회 창년회 자율방범 활동 전개
- 이면도로 환경정비 집중 : 자활근로, 노인일자리아업 등 ⇨ 청소책임구역 지정

#### 마. 희망근로프로젝트사업 활력 추진

- 대연고개 난간 부식파이프 교체 및 채도색 작업 : 50m
- 체육공원 및 무단경작지 수목 식재 : 동백 70그루, 영산홍 700그루
- 대양정보고 위 산지 배수로 집수정 설치 배수관 연결작업 : 폭 3m, 길이 100m
- 6통지 재해위험 산지우수배수로 바닥 및 축대 보강공사
- 3통, 8통, 13통, 14통지 고지대 계단손잡이 쇠파이프 설치 작업 : 350m
- 14통, 15통지 1070번지 일대 측구 개수 : 70m
- 포부대길 삼각화단 앞 쌈지공원 조성 : 폭 1m, 길이 80m

### 바. 민원사무처리 현황

- 주민등록 전·출입 : 전입 3,813건, 전출 3,354건
- 주민등록 제신고 : 신규 4건, 출생 175건, 재등록 53건, 사망 84건, 말소 57건
- 주민등록증 발급 : 2,513건
- 인감증명 발급 : 18,402건, 27,667통
- 주민등록 등초본 발급 : 49,414건, 59,801통
- 어디서나 민원발급 : 1,926건, 2,301통

## 5. 2011 주요업무계획

### 가. 사회취약계층 맞춤형 생활지원서비스 추진

- 국민기초생활수급자 심층 관리
- 1인 1천원 “행복의 계좌” 운동 확대
- 경로당 후원 및 홀로어르신 결연사업 추진
- 저소득층 설·추석맞이 행복의 쌀 전달 및 겨울 김장 담가주기
- 저소득층 자녀 장학금 지원
- 홀로어르신 목욕봉사 및 사랑의 야쿠르트 지원 등

### 나. 주민자치 역량 강화 및 활성화 추진

- 고객중심의 행정 구현
  - ▶ 쾌적하고 편안한 민원실 조성, 각종 행사시 동 주민센터 시설 제공 등
  - ▶ 구·동정 주요업무 적극 홍보 및 주민참여 유도
- 고객불편 사항 신속 해결을 위한 현장행정 추진
- 지역자원 연계한 평생학습 시스템 강화
- 깨끗하고 살기 좋은 생활환경 조성
  - ▶ 환경불결지 및 상습 주차지역 정비 등

#### 다. 주민감동 행정서비스 제공

- 고객중심의 마인드 형성 교육
- 책임행정을 위한 업무담당자 실명제 실시
- 고객만족 전화·방문 민원 친절 일상화
- 직원능력 개발을 위한 동아리 활동 적극 추진 등

### 6. 우리동의 자랑거리

#### 가. 곱창골목

문현시장 주변은 예전에 도살장이 있었던 곳으로 현재 도살장은 없어졌으나 곱창전문집은 일명 “곱창골목”을 형성하여 남아 있으며, 영화 “친구”의 촬영장소로 널리 알려져 많은 사람들이 즐겨 찾고 있다.

#### 나. 주거지전용주차장 수익금을 활용한 지역 현안사업의 자주적 해결

각급 단체가 운영하고 있는 주거지전용주차장 수익금 중 30%를 주민자치위원회의 지역발전기금으로 조성하여 주민자치위원회의 역량을 강화하고, 아름다운 마을 가꾸기, 주민자치회 활성화 등 지역현안사업의 재원으로 활용함으로써 동행정 활성화는 물론 더불어 잘사는 마을 분위기 조성에 기여하고 있다.

## 제1절 연 혁

우리나라 지방의회는 1948. 7. 17 제헌헌법에서 도입된 후 1952년에 구성되어 9년간 운영되다가 1961. 5. 16 군사혁명으로 중단되었다. 그러나 1990. 12. 31 지방자치법 중 개정법률과 지방의회 의원선거법 중 개정법률 및 지방자치단체장선거법이 공포, 시행되어 역사적인 지방의회의 부활을 맞이하게 되었다.

이에 따라 1991. 3. 26 직접선거로 실시된 구의원 선거에서 41명으로 구성된 초대 남구의회가 '91년 4월 개원하였다. 이후 '95년 1월 부산직할시 남구의회에서 부산광역시 남구의회로 명칭을 변경한 뒤 동년 3월 남구와 수영구로 분구됨에 따라 의원 27명으로 재구성하였으며 1995. 6. 27 4대 동시 지방선거로 의원 27명으로 구성된 제2대 남구의회가 개원되었다. 1998년 6월 지방선거로 구성된 제3대 의회는 의원정수가 감소된 19명으로 구성되어 1998년 7월 제3대 남구의회를 개원하였으며, 2002년 6월 지방선거로 구성된 제4대 남구의회가 2002. 7. 8 개원하였고 2006년 5월 지방선거로 구성된 제5대 의회는 2006. 7. 7 개원하였다. 2010년 6월 지방선거로 구성된 제6대 의회는 지역구 13명, 비례대표 2명 총15명으로 2010. 7. 8 개원하여 제6대 전반기 의회가 운영되고 있다.

## 제2절 현 황

### 1. 조 직

남구의회 의원은 15명으로 의장 1명, 부의장 1명의 의장단과 의장을 제외한 14명으로 구성된 3개 상임위원회와 특별위원회인 예산결산특별위원회 1개가 있다. 한편 각종 의회사무를 처리하기 위해 1국 1담당의 의회사무국이 있다.

상임위원회 구성 현황

계	운 영 위 원 회	총 무 위 원 회	주민복지도시위원회
14명	7명 (타위원회겸직)	7명	7명

의회사무국 직원 현황

구 분	계	행정4급	행정5급	행정6급	행정7급	행정8급	기능7급	기능8급	기능9급
현 원	16	1	2	2	4	1	1	5	0

### 2. 시 설

남구의회는 부산광역시 남구 못골로 19(대연동 1268-1번지)에 소재하고 있다.

의회시설 사용 현황

(단위 : m<sup>2</sup>)

총면적	의장실	부의장실	본회의장	제1회의실	제2회의실	
2,133.8	68.23	41.92	297.12	110.14	109.76	
	상임위원장실	의원실	사무국장실	전문위원실	사무국	기타
	112.51	143.25	37.07	53.19	79.22	1,081.39

## 제1절 정례회 · 임시회

## 1. 정례회

2010년 정례회는 제192회 제1차 정례회(2010.9.6~9.14)와 제194회 제2차정례회(2010.11.22~12.17)로 35일간 운영하였다.

## 회기별 주요 의사일정

[illegible]





회 기	회수	부 의 된 안 건	심 의 결 과
제194회 제2차 정례회 '10.11.22 ~ 12.17 (26일간)	제3차 12.10 (금) 11:00	1. 2011년도 세입·세출 예산안 2. 2011년도 기금운용계획안 3. 2010년도 제2회 추가경정 세입·세출 예산안 제안설명 4. 2009 부산광역시 남구 공직자 윤리위원회 활동사항 보고 5. 구정에 관한 질문 6. 휴회의 건	• 수 정 가 결 • 원 안 가 결 • 기획감사실장 주태철 • 기획감사실장 주태철 • 김동환 의원 • 12.11~12.16 (6일간)
	제4차 12.17 (금) 11:00	1. 2010년도 행정사무감사 결과보고서 채택의 건 2. 2010년도 제2회 추가경정 세입·세출 예산안 3. 부산광역시 남구 지방공무원 정원 조례 일부개정조례안 4. 부산광역시 남구 폐기물관리 및 수수료 등에 관한 조례 일부개정조례안 재의의 건	• 원 안 채 택 • 수 정 가 결 • 원 안 가 결 • 원 안 가 결

## 2. 임시회

2010년도에는 8회에 걸쳐 총 59일간 임시회를 운영하였다.

회 기	회수	부 의 된 안 건	심 의 결 과
제185회 임시회 '10.1.22 (금) ~ 1.29 (8일간)	제1차 1.22 (금) 11:00	1. 제185회 남구의회(임시회) 회기결정의 건 2. 본회의 회의록 서명의원 선출의 건 3. 관계공무원 출석 요구의 건 4. 2010년도 업무계획 보고 5. 휴회의 건 • 5분자유발언	• 1.22~1.29 (8일간) • 송순임, 박두춘 의원 • 원 안 가 결 • 기획감사실장 윤한홍 • 1.23~1.28 (6일간) • 송순임, 김동환 의원
	제2차 1.29 (금) 11:00	1. 부산광역시 남구 여성발전 기본 조례안 2. 부산광역시 남구 도시정비사업 분쟁조정 위원회 조례 일부개정조례안 3. 부산광역시 남구 헌혈 장려 조례안 4. 구정에 관한 질문 • 5분자유발언	• 원 안 가 결 • 원 안 가 결  • 원 안 가 결 • 진남일 의원 • 공명현, 김영순 의원
제186회 임시회 '10.2.23 (화) ~ 3. 2 (8일간)	제1차 2.23 (화) 11:00	1. 제186회 남구의회(임시회) 회기결정의 건 2. 본회의 회의록 서명의원 선출의 건 3. 휴회의 건	• 2.23~3.2(8일간) • 오은택, 김동환 의원 • 2.24~3.1 (6일간)
	제2차 3. 2 (화) 11:00	1. 부산광역시 남구의회 정례회 및 임시회의 운영 등에 관한 조례 일부개정조례안 2. 부산광역시 남구 수수료 징수 조례 일부 개정조례안 3. 부산광역시 남구 사회복지시설 설치 및 운영 위탁에 관한 조례안 4. 부산광역시 남구 지역사회복지협의체 운영 조례 일부개정조례안 5. 부산광역시 남구 안전관리위원회 운영 조례 일부개정조례안 6. 부산광역시 남구 다문화가족 지원 조례안	• 원 안 가 결 • 원 안 가 결 • 원 안 가 결 • 원 안 가 결 • 원 안 가 결 • 보 류

회 기	회수	부 의 된 안 건	심 의 결 과
제187회 임시회 '10.3.17 ~ 3.23 (7일간)	제1차 3.17 (수) 11:00	1. 제187회 남구의회(임시회) 회기결정의 건 2. 본회의 회의록 서명의원 선출의 건 3. 휴회의 건	• 3.17~3.23 (7일간) • 최말영, 공명현 의원 • 3.18~3.22 (5일간)
	제2차 3.23 (화) 11:00	1. 부산광역시 남구 지방별정직 공무원의 임용 등에 관한 조례 일부개정조례안 2. 부산광역시 남구세 조례 일부개정조례안 3. 부산광역시 남구세 감면 조례 일부개정조례안 • 5분자유발언	• 원 안 가 결 • 원 안 가 결 • 원 안 가 결 • 오은택, 박영근 의원
제188회 임시회 '10.4.13 ~ 4.19 (7일간)	제1차 4.13 (화) 11:00	1. 제188회 남구의회(임시회) 회기결정의 건 2. 본회의 회의록 서명의원 선출의 건 3. 2009회계연도 결산검사위원 선임의 건  4. 휴회의 건	• 4.13~4.19 (7일간) • 김광일, 차경양 의원 • 김광일의원, 남정흔 세무사 권오찬 전대연5동장 • 2.24~3.1 (6일간)
	제2차 4.19 (월) 11:00	1. 부산광역시 남구 성실납세자 등 지원에 관한 조례안 2. 부산광역시 남구 소년소녀합창단 운영 조례안 3. 부산광역시 남구 수수료 징수 조례 일부 개정조례안 4. 부산광역시 남구 공립어린이집 관리 및 운영 조례 일부개정조례안 5. 부산광역시 남구 도로명주소 등 표기에 관한 조례 전부개정조례안 6. 부산광역시 남구 다문화가족 지원 조례안 • 5분자유발언 • 천안함 순국장병들에 대한 묵념	• 원 안 가 결 • 수 정 가 결 • 원 안 가 결 • 수 정 가 결 • 원 안 가 결 • 원 안 가 결 • 김동환, 김광일 의원

회 기	회수	부 의 된 안 건	심 의 결 과
제189회 임시회 '10.7.1 (1일간)	제1차 7.1 (목) 14:00	<ul style="list-style-type: none"> <li>○ 사무국장 보고</li> <li>1. 의장·부의장 선거</li> <li>○ 의사진행발언</li> <li>○ 의사진행발언</li> </ul>	<ul style="list-style-type: none"> <li>• 의회사무국장 성주섭</li> <li>• 미 선 출</li> <li>• 김동환 의원</li> <li>• 김병태 의원</li> </ul>
제190회 임시회 '10.7.2 (1일간)	제1차 7.2 (금) 11:00	<ol style="list-style-type: none"> <li>1. 의장·부의장 선거</li> <li>2. 제190회 남구의회(임시회) 회기결정의 건</li> <li>3. 본회의 회의록 서명 의원 선출의 건</li> <li>4. 상임위원회 위원 선임의 건</li> <li>5. 상임위원회 위원장 선거</li> <li>6. 운영위원회 위원 선임의 건</li> <li>7. 운영위원회 위원장 선거</li> </ol>	<ul style="list-style-type: none"> <li>• 의 장 : 공명현 의원</li> <li>• 부의장 : 이명규 의원</li> <li>• 7. 2 (1일간)</li> <li>• 김병태, 이희철 의원</li> <li>• 총 무 위 원 회 : 김병태, 박영근, 오은택, 김광명, 여승철, 이명규, 손애휘 (위원장 : 손애휘)</li> <li>• 주민복지도시위원회 : 이희철, 박기홍, 박두춘, 김동환, 송상일, 이진호, 정혜숙 (위원장 : 박두춘)</li> <li>• 운 영 위 원 회 : 박기홍, 오은택, 김광명, 송상일, 여승철, 이진호, 정혜숙 (위원장 : 오은택)</li> </ul>
제191회 임시회 '10.7.19 ~7.28 (10일간)	제1차 7.19 (월) 11:00	<ol style="list-style-type: none"> <li>1. 제191회 남구의회(임시회) 회기결정의 건</li> <li>2. 본회의 회의록 서명 의원 선출의 건</li> <li>3. 구정업무보고</li> <li>4. 2010년도 제1회 추가경정 세입·세출 예산안 제안설명</li> <li>5. 2010년도 제1회 기금운용변경계획안 제안설명</li> <li>6. 예산결산특별위원회 구성 결의안</li> <li>7. 예산결산특별위원회 위원 선임의 건</li> <li>8. 2010년도 남구의회(제1차 정례회) 집회 결정의 건</li> <li>9. 휴회의 건</li> </ol>	<ul style="list-style-type: none"> <li>• 7. 19 ~ 7. 28 (10일간)</li> <li>• 박기홍, 박영근 의원</li> <li>• 기획감사실장 윤한홍</li> <li>• 기획감사실장 윤한홍</li> <li>• 기획감사실장 윤한홍</li> <li>• 원 안 가 결</li> <li>• 김병태, 박기홍, 박두춘, 김광명, 송상일, 여승철, 정혜숙 의원</li> <li>• 9월 6일 집회 결정</li> <li>• 7. 20 ~ 7. 27 ( 8일간)</li> </ul>

회 기	회수	부 의 된 안 건	심 의 결 과
제191회 임시회 '10.7.19 ~7.28 (10일간)	제2차 7.28 (수) 11:00	1. 의사일정 변경의 건 2. 2010년도 제1회 추가경정 세입·세출 예산안 3. 2010년도 제1회 기금운용변경계획안 4. 부산광역시 남구 수수료 징수 조례 일부개정조례안 5. 부산광역시 남구 세입 징수포상금 지급 조례 일부개정조례안 6. 부산광역시 남구 음식물류폐기물 수집·운반 및 재활용 촉진을 위한 조례 일부 개정조례안 7. 부산광역시 남구 지명위원회 조례 일부개정조례안 8. 옹호만 매립지 난개발 반대 결의안 • 5분 자유발언	• 원 안 가 결 • 수 정 가 결 • 원 안 가 결 • 원 안 가 결 • 원 안 가 결 • 원 안 가 결 • 원 안 가 결 • 원 안 채 택 • 오은택, 정혜숙 의원
제193회 임시회 '10.10.15 ~ 10.21 (7일간)	제1차 10.15 (금) 11:00	1. 제193회 남구의회(임시회) 회기결정의 건 2. 본회의 회의록 서명의원 선출의 건 3. 2010년도 행정사무감사 실시시기 및 기간결정의 건 4. 휴회의 건	• 10.15~10.21(7일간) • 김광명, 김동환 의원 • 감사기간 : 11.23~11.29 (7일간) • 10.16~10.20 (5일간)
	제2차 10.21 (목) 11:00	1. 2010년도 행정사무감사 계획서 승인의 건 2. 부산광역시 남구의회 위원회 조례 일부개정조례안 3. 부산광역시 남구의회에 출석·답변할 수 있는 관계공무원의 범위에 관한 조례 일부개정조례안 4. 부산광역시 남구 지역 치안협의회 설치 및 운영에 관한 조례안 5. 부산광역시 남구 UN평화문화특구 운영 조례안 6. 부산광역시 남구 지방공무원 복무 조례 일부개정조례안 7. 2011년도 부산광역시 남구 공유재산 관리계획안 8. 부산광역시 남구 제5기 지역보건 의료계획안	• 원 안 가 결 • 원 안 가 결 • 원 안 가 결 • 수 정 가 결 • 원 안 가 결 • 원 안 가 결 • 원 안 가 결 • 원 안 가 결

### 3. 구정에 관한 질문 및 답변

정례회·임시회시 4회에 걸쳐 3명의 의원이 구정에 관한 질문을 하였다.

2010 업무분야별 구정질문 답변 건수

구 분 \ 실국별	계	기획실	총무국	주민생활국	도시국	보건소	도서관
계	10				10		
임 시 회	2				2		
정 령 회	8				8		

### 4. 의안처리

2010년도에는 총 60건의 의안을 접수하여 59건의 의안은 가결하고, 1건은 보류중인 상태이다.

2010 의안처리 현황

구 분	계	예산안	결산안	조 례		승 인 동의안	운 용 계획안	결의안	청원	규칙안	재의안
				의원 발의	구청장 제출						
총 계	59	4	1	13	27	5	1	6		1	1
가 원 안	54	1	1	11	27	5	1	6		1	1
결 수 정	5	3		2							
철 회											
보 류											
폐 기											

위원회별 의안처리 현황

위 원 회 명	접수	처 리 내 역			
		계	본회의에 하기로 결정	본회의에 부의로 결정	철 회
계	59	59	59		
운 영	5	5	5		
총 무	22	22	22		
주민복지도시	18	18	18		
예 산 결 산	7	7	7		
※본회의결의	7	7	7		

## 제2절 상임위원회

### 1. 조직현황

'10. 7월 제6대 전반기 남구의회가 개원되면서 7월2일 상임위원회가 구성되었다.

구 성 현 황

상임위원회명	위원장	간 사	위 원	비 고
운 영 위 원 회	오은택	여승철	박기홍, 이진호, 송상일, 정혜숙, 김광명	7명 (겸직)
총 무 위 원 회	손애휘	김광명	박영근, 이명규, 김병태, 오은택, 여승철	7명
주민복지도시 위 원 회	박두춘	정혜숙	김동환, 이희철, 박기홍, 이진호, 송상일	7명

### 2. 운영내역

#### 가. 운영위원회

- (1) '10. 1.15(금) 제184회 남구의회(폐회중) 제3차 회의
  - 제185회 남구의회(임시회) 의사일정 협의의 건
- (2) '10. 1.26(화) 제185회 남구의회(임시회) 제1차 회의
  - 2010년도 업무계획보고(의회사무국 소관)
- (3) '10. 2.11(목) 제185회 남구의회(폐회중) 제2차 회의
  - 제186회 남구의회(임시회) 의사일정 협의의 건
- (4) '10. 2.25(목) 제186회 남구의회(임시회) 제1차 회의
  - 부산광역시 남구의회 정례회 및 임시회의 운영 등에 관한 조례 일부개정조례안

- (5) '10. 3.11(목) 제186회 남구의회(폐회중) 제2차 회의
  - 제187회 남구의회(임시회) 의사일정 협의의 건
- (6) '10. 4. 7(수) 제187회 남구의회(폐회중) 제1차 회의
  - 제188회 남구의회(임시회) 의사일정 협의의 건
- (7) '10. 7.12(월) 제190회 남구의회(폐회중) 제1차 회의
  - 간사선임의 건
  - 제191회 남구의회(임시회) 의사일정 협의의 건
- (8) '10. 7.20(화) 제191회 남구의회(임시회) 제1차 회의
  - 2010년도 업무계획 보고
  - 2010년도 제1회 추가경정 세입·세출 예산안
- (9) '10. 8.31(화) 제191회 남구의회(폐회중) 제2차 회의
  - 제192회 남구의회(제1차 정례회) 의사일정 협의의 건
- (10) '10. 9. 9(목) 제192회 남구의회(제1차 정례회) 제1차 회의
  - 부산광역시 남구의회 회의 규칙 일부개정규칙안
  - 2009회계연도 결산승인의 건
- (11) '10.10. 8(금) 제192회 남구의회(폐회중) 제2차 회의
  - 제193회 남구의회(임시회) 의사일정 협의의 건
- (12) '10.10.20(수) 제193회 남구의회(임시회) 제1차 회의
  - 부산광역시 남구의회 위원회 조례 일부개정조례안
  - 부산광역시 남구의회에 출석·답변할 수 있는 관계공무원의 범위에 관한 조례 일부개정조례안
  - 2010년도 행정사무감사 계획서 채택의 건
- (13) '10.11.15(월) 제193회 남구의회(폐회중) 제2차 회의
  - 제194회 남구의회(제2차 정례회) 의사일정 협의의 건
- (14) '10.12. 6(월) 제194회 남구의회(제2차 정례회) 제1차회의
  - 2011년도 세입·세출 예산안



- (15) '10.12.15(수) 제194회 남구의회(제2차 정례회) 제2차회의
- 2010년도 제2회 추가경정 세입·세출예산안
  - 2010년도 행정사무감사 결과보고서 채택의 건

## 나. 총무위원회

- (1) '10. 1.26(화) 제185회 남구의회(임시회) 제1차 회의
- 2010년도 업무계획보고(총무위원회 소관)
- (2) '10. 2.25(목) 제186회 남구의회(임시회) 제1차 회의
- 부산광역시 남구 수수료 징수 조례 일부개정조례안
- (3) '10. 3.18(목) 제187회 남구의회(임시회) 제1차 회의
- 부산광역시 남구 지방별정직 공무원의 임용 등에 관한 조례 일부개정조례안
  - 부산광역시 남구세 조례 일부개정조례안
  - 부산광역시 남구세 감면 조례 일부개정조례안
- (4) '10. 4.15(목) 제188회 남구의회(임시회) 제1차 회의
- 부산광역시 남구 수수료 징수 조례 일부개정조례안
  - 부산광역시 남구 성실납세자 등 지원에 관한 조례안
  - 부산광역시 남구 소년소녀합창단 운영 조례안
- (5) '10. 7.20(화) 제191회 남구의회(임시회) 제1차 회의
- 간사선임의 건
  - 2010년도 업무계획 보고
- (6) '10. 7.21(수) 제191회 남구의회(임시회) 제2차 회의
- 부산광역시 남구 수수료 징수 조례 일부개정조례안

- 부산광역시 남구 세입 징수포상금 지급 조례 일부개정조례안
- 부산광역시 남구 행정기구 설치 조례 일부개정조례안
- (7) '10. 7.22(목) 제191회 남구의회(임시회) 제3차 회의
  - 2010년도 제1회 추가경정 세입·세출 예산안
- (8) '10. 9. 8(수) 제192회 남구의회(제1차 정례회) 제1차회의
  - 부산광역시 남구 지역정보화 촉진 조례 전부개정조례안
  - 부산광역시 남구 주민자치회 설치 및 운영 조례 일부개정조례안
  - 부산광역시 남구 행정기구 설치 조례 일부개정조례안
- (9) '10. 9. 9(목) 제192회 남구의회(제1차 정례회) 제2차회의
  - 2009회계연도 결산 승인의 건
  - 2009회계연도 예비비 지출 승인의 건
- (10) '10.10.19(화) 제193회 남구의회(임시회) 제1차 회의
  - 부산광역시 남구 UN평화문화특구 운영 조례안
  - 2011년도 부산광역시 남구 공유재산관리계획안
  - 부산광역시 남구 지방공무원 복무 조례 일부개정조례안
  - 부산광역시 남구 지역 치안협의회 설치 및 운영에 관한 조례안
  - 2010년도 행정사무감사 계획서 채택의 건
- (11) '10.12. 1(수) 제194회 남구의회(제2차 정례회) 제1차 회의
  - 부산광역시 남구 저탄소 녹색성장 기본 조례안
  - 2011년도 부산광역시 남구 공유재산관리계획안
  - 부산광역시 남구세 기본조례안
  - 부산광역시 남구세 조례 전부개정조례안
  - 부산광역시 남구세 감면 조례 전부개정조례안
  - 부산광역시 남구 수수료 징수 조례 일부개정조례안

- (12) '10.12. 6(월) 제194회 남구의회(제2차 정례회) 제2차 회의
  - 2011년도 세입·세출 예산안
- (13) '10.12. 7(화) 제194회 남구의회(제2차 정례회) 제3차 회의
  - 2011년도 세입·세출 예산안
- (14) '10.12.15(수) 제194회 남구의회(제2차 정례회) 제4차 회의
  - 2010년도 제2회 추가경정 세입·세출 예산안
  - 부산광역시 남구 지방공무원 정원 조례 일부개정조례안
  - 2010년도 행정사무감사 결과보고서 채택의 건

#### 다. 주민복지도시위원회

- (1) '10. 1.26(화) 제185회 남구의회(임시회) 제1차 회의
  - 2010도 업무계획보고(주민복지도시위원회 소관)
- (2) '10. 1.27(수) 제185회 남구의회(임시회) 제2차 회의
  - 부산광역시 남구 여성발전 기본 조례안
  - 부산광역시 남구 도시정비사업 분쟁조정위원회 조례 일부개정조례안
  - 부산광역시 남구 헌혈 장려 조례안
  - 부산광역시 남구 다문화가족 지원 조례안
  - 부산광역시 남구 노인일자리사업 지원에 관한 조례안
- (3) '10. 2.25(목) 제186회 남구의회(임시회) 제1차 회의
  - 부산광역시 남구 사회복지시설 설치 및 운영 위탁에 관한 조례안
  - 부산광역시 남구 지역사회복지협의체 운영 조례 일부개정조례안
  - 부산광역시 남구 안전관리위원회 운영 조례 일부개정조례안

- (4) '10. 4.15(목) 제188회 남구의회(임시회) 제1차 회의
  - 부산광역시 남구 도로명주소 등 표기에 관한 조례 전부개정조례안
  - 부산광역시 남구 공립어린이집 관리 및 운영 조례 일부개정조례안
- (5) '10. 7.20(화) 제191회 남구의회(임시회) 제1차 회의
  - 간사선임의 건
  - 2010년도 업무계획 보고(주민복지도시위원회 소관)
- (6) '10. 7.21(수) 제191회 남구의회(임시회) 제2차 회의
  - 부산광역시 남구 음식물류폐기물 수집·운반 및 재활용촉진을 위한 조례 일부개정조례안
  - 부산광역시 남구 지명위원회 조례 일부개정조례안
- (7) '10. 7.22(목) 제191회 남구의회(임시회) 제3차 회의
  - 2010년도 제1회 추가경정 세입·세출 예산안
  - 2010년도 제1회 기금운용변경계획안
- (8) '10. 9. 8(수) 제192회 남구의회(제1차 정례회) 제1차 회의
  - 부산광역시 남구 주차장 설치 및 관리 조례 일부개정조례안
  - 부산광역시 남구 의로운 구민 등에 대한 예우 및 지원에 관한 조례안
- (9) '10. 9. 9(목) 제192회 남구의회(제1차 정례회) 제2차 회의
  - 2009회계연도 결산승인의 건
- (10) '10.10.19(화) 제193회 남구의회(임시회) 제1차 회의
  - 부산광역시 남구 제5기 지역보건의료계획안
  - 2010년도 행정사무감사 계획서 채택의 건

- (11) '10.12. 1(수) 제194회 남구의회(제2차 정례회) 제1차 회의
- 부산광역시 남구 도로명주소에 관한 조례 일부개정조례안
  - 부산광역시 남구 가스사업 허가기준에 관한 조례안
  - 부산광역시 남구 폐기물관리 및 수수료 등에 관한 조례 일부 개정조례안
  - 부산광역시 남구 출산장려금품 지원 조례안
  - 부산광역시 남구 사회적기업 육성에 관한 조례안
- (12) '10.12. 6(월) 제194회 남구의회(제2차 정례회) 제2차 회의
- 2011년도 세입·세출 예산안
  - 2011년도 기금운용계획안
- (13) '10.12. 7(화) 제194회 남구의회(제2차 정례회) 제3차 회의
- 2011년도 세입·세출 예산안
  - 2011년도 기금운용계획안
- (14) '10.12.15(수) 제194회 남구의회(제2차 정례회) 제4차 회의
- 2010년도 제2회 추가경정 세입·세출 예산안
  - 2010년도 행정사무감사 결과보고서 채택의 건

## 제3절 특별위원회

### 1. 조직현황

위 원 회 명	위원장	간 사	위 원	구성인원	구성일자
예산결산특별위원회	박기홍	송상일	김병태, 박두춘, 정혜숙, 김광명, 여승철	7	2010.7.26

### 2. 운영내역

#### 가. 제191회 남구의회(임사회) 예산결산특별위원회

##### 【 2010년도 제1회 추가경정 세입·세출 예산안 심사 】

남구청장이 제출한 2010년도 제1회 추가경정 예산안에 대하여 2010.7.26(월) 예산결산특별위원회 제1차 회의에서 구체적이고 심도 있는 질의와 신중한 검토·심사를 거쳐 수정한 부분은 수정안대로 기타 부분은 원안과 같이 가결하였다.

#### 2010년도 제1회 추가경정 세입·세출 예산

(단위 : 백만원)

구 분	예 산 액	기정예산액	제1회 추가경정예산		비 고
			증감액	증가율(%)	
합 계	188,467	165,337	23,130	13.99	
일 반 회 계	181,042	157,548	23,494	14.91	
특 별 회 계	7,425	7,789	△364	△4.67	

## 나. 제192회 남구의회(제1차 정례회) 예산결산특별위원회

### 【 2009회계연도 결산 승인의 건, 2009회계연도 예비비지출 승인의 건 심사 】

남구청장이 제출한 2009회계연도 결산승인의 건과 2009회계연도 예비비지출 승인의 건에 대하여 2010.9.10(금) 예산결산특별위원회 제1차 회의에서 구체적이고 심도 있는 심사활동을 통하여 원안과 같이 가결하였다.

### 2009회계연도 세입·세출결산 총괄

(단위 : 천원)

회 계 별	예 산 액	세입결산액 (A)	세출결산액 (B)	세계잉여금 (A-B)
합 계	203,146,436	220,785,074	196,518,535	24,266,539
일 반 회 계	195,522,125	213,038,368	191,397,518	21,640,850
특 별 회 계	7,624,311	7,746,706	5,121,017	2,625,689

### 2009회계연도 예비비 총괄

(단위 : 천원)

회 계 별	예 산 액	지 출 액	집행잔액
합 계	4,824,118	858,545	3,965,573
일 반 회 계	2,694,822	858,545	1,836,277
특 별 회 계	2,129,296		2,129,296

## 다. 제194회 남구의회(제2차 정례회) 예산결산특별위원회

### 【 2011년도 세입·세출 예산안, 2010년도 제2회 추가경정 예산안 심사 】

남구청장이 제출한 2011년도 세입·세출 예산안 및 2010년도 제2회 추가경정 예산안 등을 심사 의결하기 위하여 2010.12. 9(목) 및 2010. 12.16(목) 예산결산특별위원회 1,2차 회의에서 2011년도 세입·세출 예산안과 2010년도 제2회 추가경정 예산안에 대하여 위원들의 심도 있는

질의와 신중한 검토·심사를 거쳐 수정한 부분은 수정안대로 기타부분은 원안과 같이 가결하였다.

### 2011년도 세입·세출예산

(단위 : 백만원)

구 분	2011예산	2010 예산	증 감		비 고
		당초	당초	증감율	
총 계	171,625	165,337	6,288	3.8	
일 반 회 계	166,606	157,548	9,058	5.7	
특 별 회 계	5,019	7,789	△2,770	△35.6	

### 2010년도 제2회 추가경정예산

(단위 : 백만원)

구 분	예산액	기정예산액	제2회추가경정예산		비 고
			증 감 액	증가율 (%)	
합 계	192,753	188,468	4,285	2.27	
일 반 회 계	185,060	181,043	4,017	2.22	
특 별 회 계	7,693	7,425	268	3.61	



## 제4절 행정사무감사

지방자치법 제41조 및 같은법 시행령 제39조와 부산광역시남구의회 행정사무감사 및 조사에 관한 조례의 규정에 의하여 2010년도 행정사무감사를 실시함으로써 그 운영실태를 정확히 파악하여 의정활동에 반영하고 2011년도 예산안 심사 등에 필요한 자료를 확보하는 한편, 잘못된 부분은 시정요구하고 주민의 요망사항이나 좋은 시책은 적극 건의하여 구정이 구민을 위해 올바르게 효율적으로 이루어 질 수 있도록 최선을 다했다.

'10.11.23~11.29(7일간) 구 본청, 도서관, 보건소, 동, 의회사무국을 대상으로 소관 상임위원회별로 실시하였다. 감사실시 결과 시정(처리)요구 건은 총무위원회 소관 12건 , 주민복지도시위원회소관 18건으로 총 30건이며 건의사항은 운영위원회 소관 7건, 총무위원회 소관 39건, 주민복지도시위원회에서 62건으로 총 108건을 건의하였다.

### 2010년 행정사무감사 감사일정

구 분		운영위원회	총무위원회	주민복지도시위원회
11/23(화)	10:00		총무국	주민생활국
11/24(수)	10:00		총무국	주민생활국
11/25(목)	10:00		기획감사실	도시국
11/26(금)	10:00		도서관	도시국
11/29(월)	10:00		동 주민센터	보건소
	15:00	의회사무국		

# 제1절 남부교육지원청

## 1. 일반현황

### 가. 조직 및 정원

- 조 직 : 2지원국 6과 20담당
- 정 원 : 94명(교육전문직 18명, 교사 5명, 일반직 57명, 기능직 14명)

### 나. 학교현황

구 분	학 교 수				학급수	학생수	교원수
	국립	공립	사립	계			
합 계	1	116	101	218	4,117	116,711	7,262
유 치 원	·	12	65	77	326	8,269	579
초등학교	·	59	1	60	1,617	41,689	2,310
중 학 교	·	30	10	40	851	28,321	1,591
고등학교	일반계	1	9	14	723	23,970	1,549
	전문계	·	4	10	500	13,864	1,056
	계	1	13	24	1,223	37,834	2,605
특수학교	·	2	1	3	100	598	177

### 다. 평생교육기관 및 공익법인 현황

평생교육시설	학원	교습소	공익법인	합 계
51	1,181	1,056	67	2,355

### 라. 재정현황

(단위 : 백만원)

구 분	유아 및 초·중등교육			평생직업 교육	교 육 일 반	합 계
	인적자원 운 용	학교재정 지원관리	교수·학습 활동지원 등			
예 산 액	6,232	73,827	44,278	93	9,168	133,598
비율(%)	4.7	55.2	33.1	0.1	6.9	100

## 2. 2010 주요업무성과

### 가. 선진형 지역교육청 기능개편 시범운영

#### 1) 『학교컨설팅지원센터』 조직·운영

- '10. 2월 : 『학교컨설팅지원센터』 구축
  - － 조 직 : 센터장, 컨설팅지원단(단장 5명, 컨설턴트 252명)
  - － 영 역 : 수업, 교육과정, 학교경영, 맞춤형연수, 학부모교육
- '10. 2월·8월 : 컨설턴트 양성과정 연수(485명)
- '10. 3월 : 「학교컨설팅 홈페이지」 개설
  - － 컨설팅 실적(총 1,175건)

지원영역	1:1 대면	사이버	교과·주제별	계
수업	140	255	325	720
교육과정	52	.	.	52
학교경영	111	11	.	122
맞춤형연수	65	12	.	77
학부모교육	204			204

### 나. 남부 으뜸길공부방 - 학습도움방 운영을 통한 학력향상 지원

학교급	구분	공부방(개)	참여학생수(명)	대상학년
초	학기중 프로그램	108	953	초 6학년
	여름방학중 프로그램	192	175	초 2~6학년
	겨울방학중 프로그램	115	1,065	초 2~6학년
중	학기·방학중 프로그램	50	1,673	중 1~3학년
계		465	3,866	

### 다. 교실 밖 역사체험 학습을 위한 박물관 교실 운영

- 기 간 : '10.4.13.~11.25. 주2일(화, 목)
- 대 상 : 2,530명(초3학년, 89학급)
- 활동방법 : 1일 2학급, 2시간 학습(09:30~11:40)
- 활동내용 : 전시유물 집중탐구, 역사체험 활동(통신사 행렬 재현 성곽 만들기) 등

### 라. 지역사회와 연계한 방과후 체험 프로그램 운영

#### 1) 청소년 농어촌 체험 프로그램

체험일자	참여인원(명)	장 소	주 제
'10. 4.17.~ 4.18.	80	경북 영천 (보현산천문과학관)	별빛 속으로 떠나는 여행
'10. 5. 1.~ 5. 2.	80	남해 냉천, 삼동마을 일대	남해 바다를 느껴 보아요
'10. 5.29.~ 5.30.	80	고령 개실마을	대가야, 그 곳에 가다
'10. 6. 5.~6. 6.	80	창녕 우포늪	우포늪에서 만난 봄 친구들

#### 2) 숲 해설가와 함께하는 녹색체험 교실

체험일자	참여인원	장 소	주 제
'10. 4. 2. ~ 7.15.	2,249	대연수목원 (남구 소재)	계절에 따른 숲의 생태 변화
'10. 8.28. ~11.23.	2,690		

### 마. 즐거운 학교 만들기 프로그램 운영

- 「사제동행 동아리」 활동 지원 : 중10교, 교당 200만원
- 「귀한 나, 소중한 우리」 인성교육 선도학교 지원 : 초10교, 교당 100만원
- 「사랑나눔 봉사동아리」 지원 : 중8교, 교당 50만원
- 학업 부적응학생 대상 「내가 꿈·꾼·짱」 운영 : 중9교, 62명
- 생활지도 정보공유를 위한 선도협의회 운영 : 초·중100교

## 바. 학생건강증진프로그램 운영

- 업무협약 체결 : 2010. 3. 22. 남부교육지원청, 남구청, 한국스포츠서비스협회
- 프로그램 운영
  - ▷ 기간 : 2010. 4~6월(1기), 9~11월(2기), 3개월코스, 주 2~3회
  - ▷ 대상 : 남구 관내 경도비만 이상 초·중학생 기수당 120명
  - ▷ 장소 : 남구국민체육센터
  - ▷ 방법 : 센터 내 운영 중인 다양한 종목의 운동프로그램  
(수영 외 5종)에 대상 학생들이 참여

## 사. 학교교육 참여 활성화를 위한 학부모 교육 강화

- 리더로서의 자질 함양을 위한 학부모 임원 연수 : 1회(270명)
- 학부모의 역량 강화를 위한 위탁연수 : 5개 과정(419명)
- 공교육 만족도 제고를 위한 자녀교육역량 강화 연수 : 10회(1,523명)
- 수요자 중심의 찾아가는 연수 : 6교(776명)

## 아. 학교와 지역주민이 함께 하는 평생교육 운영

- 「지역과 함께 하는 학교」 사업 운영 : 4교(초3, 중1), 26개 강좌
  - ▷ 교육과학기술부 우수 교육지원청 선정 : 1억원 유치·지원
  - ▷ 남구청 등 유관기관과 네트워크 형성 : 대응투자 38,970천원 유치·지원
- 학교시설을 이용한 평생교육 프로그램 운영 : 81교(초50, 중31)
- 우수 평생교육 프로그램 운영 학교 선정·지원 : 6교(초4, 중2), 18,000천원
- 평생교육 연구학교 지정·운영 : 성동초, 10,000천원

## 자. 교육 소외계층을 위한 통합적 교육복지 지원

- 교육복지사업학교 지속 운영 : 동구 관내 21교(유9, 초6, 중6)
- 교육복지 연계학교 확대 운영 : '09년 초2교 → '10년 초·중15교
- 컨설팅 및 모니터링을 통한 현장지원 활동 : 65회, 초·중27교
- 교육지원청 주관사업 추진 활성화 : 글로벌 리더 양성사업 등 5개 사업

### 3. 2011 주요업무계획

#### 가. 수업모형 다양화 선도학교 운영

##### 1) 수업모형 개발·적용

- 다양한 수업모형 개발
  - ▷ 교과별 선도학교 공모·선정 : 2월 교과별 1교(국어, 사회, 수학, 과학, 영어)
  - ▷ 수업모형 개발·운영비 지원 : 교당 3,500천원
  - ▷ 선도학교 운영(수업모형 개발) : 3~6월
  - ▷ 수업모형 개발과정에 초등 우수교사가 지도위원으로 참여 : 교과별 3명
- 수업모형 적용
  - ▷ 수업모형을 적용한 1차 시범수업 : 7월
  - ▷ 수업모형 보완·다듬기 : 9월
  - ▷ 수정 수업모형을 적용한 2차 시범수업 : 10월
  - ▷ 수업모형 개발 확정 : 10월

##### 2) 수업모형 일반화 계획

- 단위학교 교사의 마인드 제고
  - ▷ 시범수업 시 동일 교과교사 참석 적극 권장
  - ▷ 타학교 참여 유도를 위한 시범수업 후 워크숍 실시
  - ▷ 교과동아리와 연계한 「좋은수업 커뮤니티」 결성으로 수업모형 확산
- 선도학교 운영성과 보급
  - ▷ 수업모형 동영상 교육지원청 및 학교홈페이지 탑재
  - ▷ 장학자료 CD 보급

#### 나. 「남부 English Up 페스티벌」 개최

- 시 기 : '11.12.10.(토)
- 행사내용 : 재능대회, 문화체험, 전시, 공연(4개 영역)
  - ▷ 「영어재능발표대회」 : 학교 자체 예선(2학기)후 본선대회 참가
  - ▷ 「영어동아리활동 전시회」, 「외국문화체험코너」 : 희망학교 모두 참여 가능

## 다. 남부교원119지원단 운영

### 1) 지원단 구성

- 학교현장의 다양한 고충해결을 위한 전문가 위촉·운영
- 지원단 위촉 : 15명
  - ▷ 법률전문가, 경찰관계자, 의료전문가, 상담전문가 등

### 2) 지원단 홍보 및 접수

- 남부교원119지원단 홍보 강화
  - ▷ 학교관리직 및 교원연수 시 안내
  - ▷ 문자서비스, 홍보 스티커 및 홍보자료 배부
- 온·오프라인을 통한 신속한 접수·고충해결 지원
  - ▷ 이메일(119help@korea.kr)을 통한 온라인 접수
  - ▷ 콜센터(☎ 6400-252)를 통한 접수

### 3) 고충상담 및 자문활동

- 학교현장의 다양한 문제사안에 대한 자문 및 상담 서비스 지원
  - ▷ 학교 안전사고, 신분 피해, 폭행 피해, 명예훼손, 학부모와의 분쟁 등
- 운영결과 평가·환류 : 자주 발생하는 사안 분석 및 예방책 강구

## 라. 영양관리 및 바른 식생활지도 강화

### 1) 영양상담(체험)실 운영 : '11년 초량초

- 학생들의 바람직한 식습관 형성과 비만예방 등 식생활 지도
- 영양상담실 지정학교를 수시 점검하여 결과 분석 및 환류

### 2) 「음식물 쓰레기 줄이기」를 위한 교육활동 강화

- 「잔반통 없는 날 운영」, 「임장식사」 등 잔반 안남기기 교육
- 잔반 안남기기 학부모 홍보 및 우수학급 표창

### 3) 쌀뜨물 이용 EM발효액 제조·활용 적극 권장

- 급식소내 바닥, 하수구, 화장실 청소 및 식판 애벌세척 등 사용
- EM발효액 활용 우수학교(동평여중) 사례 홍보 및 연수 실시

**마. 먼저 인사하는 학교풍토 조성**

- 먼저 인사하는 분위기 조성을 위한 홍보 강화
- 인사예절교육을 위한 교사, 학부모 연수 실시
- 교육과정과 연계한 인사예절교육 강화
- 실천적 인사예절교육 자료 제공
  - ▷ 감화이야기, 동영상, 교육 프로그램 등 보급
  - ▷ 글로벌 인재 양성을 위한 세계인의 인사예절 안내
- 우수사례 발굴 및 일반화 정보 제공
  - ▷ 우수사례 발표, 홈페이지 탑재, 자료집 제공

**바. 지역사회 자원을 활용한 국가정체성 교육 강화**

- 학교단위 국가정체성 교육 강화
- 지역사회 자원을 활용한 국가정체성 교육

**사. 비폭력대화를 통한 생활지도 내실화**

- 체벌금지 및 대화를 통한 생활지도 강화
- 학교생활규정의 민주적 제·개정
  - ▷ 학교생활규정에 포함된 학생인권 침해조항 삭제 또는 개정 : 초·중100교
  - ▷ 학생, 교사, 학부모의 의견수렴을 통한 규정 제·개정
- 교사, 학부모, 학생에게 학교생활규정 정보공개
- 상·벌점제 연계 그린마일리지 시스템 활용 : 중7교
- 두발, 복장 등에 대한 교육적 지도 충실 : 중40교
- 학생 의견을 바탕으로 자율적 생활지도 조성 : 초·중100교
- 비폭력대화 교사연수 : 연2회, 초·중 교당 2명

**아. 학생회 회장단 리더십 배양 캠프 운영**

- 리더십 함양을 위한 공동체 활동 및 학생간 토론회 제공
  - ▷ 시 기 : 초(3월)·중(2월), 1박2일
  - ▷ 참여학생 : 초·중 학생회장 100명



#### 자. 남부Wee센터 「뉴턴(New Turn)프로젝트」 운영

- 운영 프로그램 : 배려증진 교사연수 외 3
- Wee클래스를 통한 학생 상담활동 강화
  - ▷ Wee클래스 운영 내실화 : 초10교, 중16교
    - － Wee클래스를 통한 학교 부적응학생 및 비행학생 상담 활성화
  - ▷ 전문상담인턴교사 배치를 통한 상담활동 강화 : 초6교, 중15교
    - － 무단결석 및 학업중단 등 학교부적응 예방을 위한 상담 지원

#### 차. 건전한 정보통신문화 조성

- 정보통신윤리교육 지원
  - ▷ 찾아가는 정보통신윤리교육 특강 : 4~11월, 초·중60교
    - － 부산정보문화센터, 부산지방경찰청, 한국정보화진흥원 소속 강사 활용
  - ▷ 「선플달기운동」 전개 : 연중, 초·중100교
    - － 온라인([www.sunfull.or.kr](http://www.sunfull.or.kr)) 및 (사)선플달기국민운동본부와 연계 추진
  - ▷ 정보통신윤리교육 직무연수 : 4월, 초·중 담당교사 200명
    - － 인터넷 게임 중독 및 저작권 침해 예방 등, 유관기관과 연계 실시
- 인터넷(게임)중독 예방활동
  - ▷ 인터넷 중독 자가진단[K-2] 검사 실시 : 5·11월, 초3~중3학년
    - － 중독치료 대상 학생에 대한 조치
      - 1차 단위학교 상담교사 또는 외부전문가 초빙 치료교육 실시
      - 2차 전문 치료기관 의뢰(학부모 동의 필요)
  - ▷ 학부모를 위한 인터넷게임 중독 예방교육 : 5월, 유·초·중 학부모 250명
    - － 부산정보문화센터와 연계 실시
  - ▷ 게임중독 위험성 홍보 동영상 등 자료 제작·보급 : 4월, 초·중100교

## 제2절 남부경찰서

### 1. 일반현황

#### 가. 연 혁

- 신 설 근 거 ..... 68. 8. 29. 대통령령 제3558호 경찰서 직제  
개정령에 의거 북부서 관할일부,  
동래서 관할일부 분할 남부경찰서 신설
- '68. 09. 12 ..... 남부경찰서 개서 (8개 파출소)
- '77. 10. 01 ..... 8개 파출소 신설
- '79. 03. 12 ..... 청사 증축 (1, 2층 159.73평)
- '80. 10. 01 ..... 13개 파출소 신설
- '85. 11. 22 ..... 청사 2차 증축 (1, 2, 3층 205평)
- '91. 12. 02 ..... 4개 파출소 연산경찰서 이관
- '92. 01. 15 ..... 광민파출소 신설
- '98. 07. 22 ..... 우암 1, 2파출소 통합 우암파출소
- '99. 12. 01 ..... 청사(신관) 증축 (지하 1층, 지상 4층, 517,51평)
- '00. 06. 01 ..... 5개 파출소 폐지(문현1, 김만2, 대연2, 대연6, 광안2)  
20개 파출소
- '03. 08. 01 ..... 지구대 개편 (순찰지구대 6, 치안센터 14 운영)
- '08. 07. 28 ..... 남부경찰서 신청사로 이전  
(지하1층, 지상 5층, 3,621평)
- '10. 05. 11 ..... 우암·못골파출소 개소
- '10. 06. 10 ..... 방법순찰대 청사 이전(용당→舊 남부서 청사)

※ 7과, 1청문감사관실, 1방법순찰대, 6순찰지구대, 2파출소

## 나. 부산남부경찰서 기구표

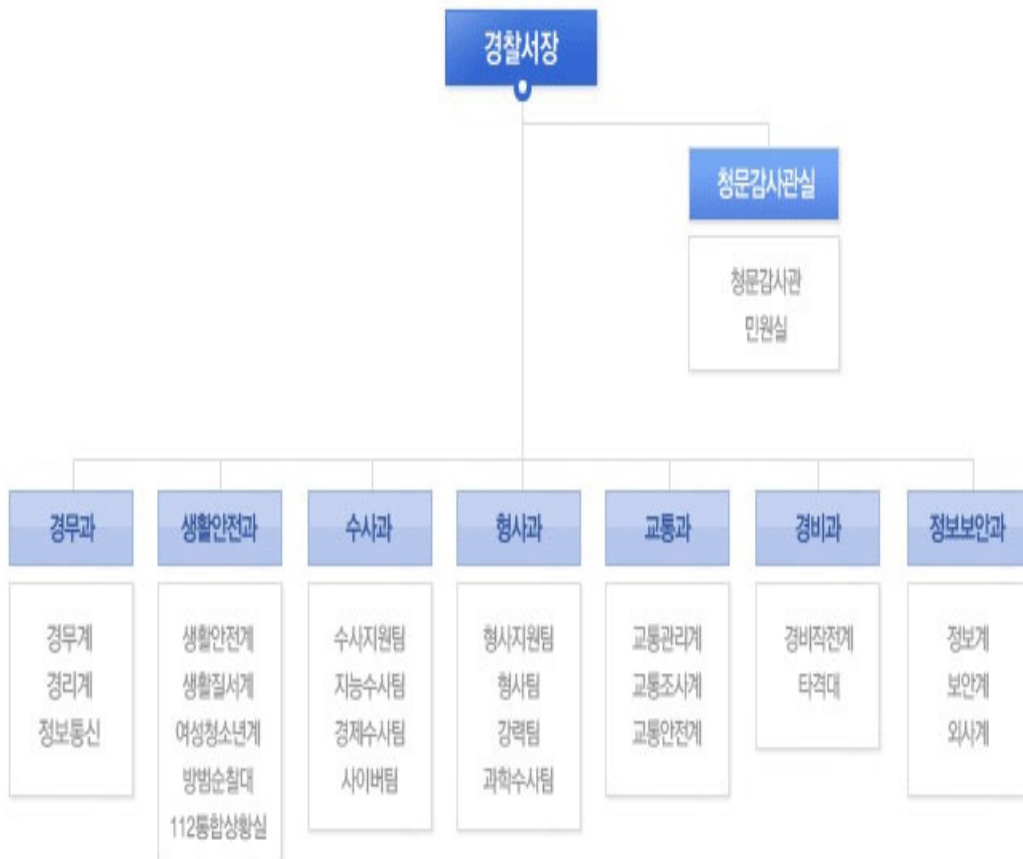

## 다. 관 할

행정구역상 남구 19개동, 수영구 7개동(총 관할면적 33.55km<sup>2</sup>, 인구 416,146명)을 관할하고 있으며, 2010. 5. 11. 치안환경 및 지역적 특수성을 고려하여 문현지구대와 용암지구대에서 대연 5·6동과 우암동을 분리, 못골파출소와 우암파출소를 신설, 현재 6개 지구대, 2개 파출소, 12개 치안센터로 지역경찰을 운영하고 있다.

## 라. 경찰서 및 파출소 현황

구 분	주 소	전화번호
부산남부경찰서	남구 대연동 낙농1길	051-610-8324
문현순찰지구대	남구 처음길 49	051-633-5541
문현2치안센터	남구 전포로 200	051-646-4285
문현4치안센터	남구 지게골길 33	051-646-4286
용암순찰지구대	남구 신선로 269	051-624-4289
감만치안센터	남구 우암로 315	051-646-0145
용호지구대	남구 용호로 403	051-623-9280
용호1치안센터	남구 분포길 128	051-623-4054
용호3치안센터	남구 소망1길 9	051-623-2297
대연지구대	남구 수영로 488	051-628-4288
대연치안센터	남구 효친3길 43	051-627-2732
대연4치안센터	남구 유엔로 214	051-624-0620
광남지구대	수영구 광안해변5길 69	051-752-0112
남천1치안센터	수영구 수영로 764	051-623-8949
남천2치안센터	수영구 광안해변로 51	051-622-1907
광안4치안센터	수영구 범바위3길 14	051-753-0398
광민지구대	수영구 민락해변4길 31	051-752-1683
광안1치안센터	수영구 수영로 1041	051-752-0544
민락2치안센터	수영구 감포2길 139	051-753-1239
못골파출소	남구 못골길 31	051-627-6105
우암파출소	남구 우암로 219	051-646-4288

## 2. 2010 치안활동 성과

### 가. 주요범죄 현황

#### 1) 5대 범죄발생 및 검거현황

(단위 : 건)

구분	계		살인		강도		강간		절도		폭력	
	발생	검거	발생	검거	발생	검거	발생	검거	발생	검거	발생	검거
10년	3,817	2,634	18	18	54	48	102	90	1,968	1,072	1,675	1,406
09년	5,431	3,205	17	16	92	97	61	60	1,560	1,152	1,935	1,878

#### 2) 기초질서사범 단속 현황

(단위 : 건)

구분	유형별						조치별		
	오물투기	금연장소 흡연	음주소란	인근소란	노상방뇨	기타	즉심	통고처분	지도장
10년	2,916	75	2,078	6,642	437	1,053	343	394	12,464
09년	6,928	89	2,994	4,345	109	2,396	481	129	16,251

#### 3) 교통사고 발생현황

(단위 : 건)

연도별	총 발생건수	인 피			물피건수
		총 건수	사망(명)	부상(명)	
10년	3,251	1,531	19	2,031	1,720
09년	3,198	1,256	20	1,690	1,942

#### 4) 교통법규위반 단속 현황

(단위 : 건)

연도별	계	중앙선 침범	신호위반	속도위반	음주운전	무면허	무단횡단	기타
10년	42,350	185	2,563	5,679	1,550	183	1,570	30,620
09년	29,465	86	1,981	6,079	2,353	386	2,145	16,435

### 3. 2011 전망과 대책

우리 남부경찰은 저출산·고령화, 전통적 가족개념 해체, 양극화 사회의 구조적 변화 등에 따라 시민생활 전반에 걸친 변화가 예상되는 가운데, 경기침체의 여파로 생계형 범죄 및 민생침해 범죄의 증가와 대외적으로는 동북아 지역 인적·물적 교류 증가로 인한 테러위협 상승과 대북정책 변화 등이 치안변수로 작용할 것으로 전망되며,

이에 효율적으로 대응하고 국가와 국민을 위한 경찰이 되기위해

- 공명정대
- 소통과 화합
- 공감치안을 실천함과 동시에

지역특성에 맞는 ‘맞춤형 치안정책’을 전개하여 범질서 확립에 앞장서 시민속의 부산 남부경찰이 되도록 최선을 다 할 것이다.

## 제3절 남부소방서

### 1. 소방력 현황

#### 가. 총 괄

총계	소 방 직					의용소방대			기능직	의무소방
	소계	본서	안전센터	구조대	구급대	소계	의소대	여성대		
394	203	46	108	18	31	189	106	83	1	1

#### ※ 남구관내 안전센터(구조대) 현황

부 서 명	소 재 지	설치일	직원수	관 할 구 역
감만119안전센터	남구 우암로 81	64.01.01	21	감만동, 우암동, 대연4동
용당119안전센터	남구 신선로 898	00.01.01	21	용당동, 용호동
대연119안전센터	남구 수영로 279	80.12.26	27	대연1~3,5,6동, 남천동
구 조 대	"	96.01.24	18	남구(문현동 제외), 수영구

#### 나. 소방공무원 현황

계	소방정	소방령	소방경	소방위	소방장	소방교	소방사
203	1	3	10	18	67	66	38

#### 다. 의용소방대 현황

계	계		본대		광안		감만		대연		망미		용당		구조대	
	남	여	남	여	남	여	남	여	남	여	남	여	남	여	남	여
189	106	83	5	1	18	15	20	20	19	14	16		20	18	8	15

## 라. 소방장비 현황

계	소 방 차 량												
	지휘차	탱크차	펌프차	고가차	화학차	굴절차	구조차	구급차	조명차	승용차	화물차	순찰차	특수차
30	1	5	6	1	1	1	1	5	2	3	1	1	2

## 2. 2010 화재·구조·구급발생 현황

## 가. 화재발생 현황 (※ 남구전역)

구분 월별	발생 건수	원인별			인명피해(명)			재산피해(천원)			소실면적 (㎡)
		실화	방화	기타	계	사망	부상	계	부동산	동산	
계	104	41	0	70	4	1	3	154,607	77,168	77,439	503.8
1월	10	3	0	7	0	0	0	6,366	1,066	5,300	16
2월	10	4	0	6	0	0	0	4,157	2,950	1,207	20
3월	7	1	0	6	1	0	1	12,065	7,911	4,154	18
4월	9	2	0	7	1	0	1	44,977	24,033	20,944	296
5월	6	1	0	5	0	0	0	14,142	6,171	7,971	56.5
6월	4	2	0	2	1	0	1	1,979	822	1,157	12
7월	6	1	0	5	0	0	0	1,924	429	1,495	0
8월	7	7	0	7	0	0	0	10,386	110	10,276	1
9월	11	1	0	10	0	0	0	11,125	4,591	6,534	4.8
10월	9	4	0	5	0	0	0	10,811	3,921	6,890	0
11월	13	9	0	4	0	0	0	8,742	5,311	3,431	0
12월	12	6	0	6	1	1	0	27,933	19,853	8,080	79.5



## 나. 구조발생 현황 (※ 남구전역 - 문현동 제외)

구분 월별	구조 건수	구조 인원	사고종별 (건/명)							
			화재	교통	수난	기계	E/V	잠김	실족	기타
계	706	291	72/3	42/38	13/12	7/5	37/58	153/90	12/11	374/72
1월	28	16	6/0	3/2	2/1	0/0	5/6	9/4	0/0	6/2
2월	28	21	6/1	2/2	2/1	1/1	2/6	8/4	1/1	11/4
3월	40	16	8/0	3/3	3/1	0/0	5/4	16/12	0/0	8/5
4월	42	23	6/1	4/3	0/0	0/0	4/5	15/8	1/1	12/4
5월	50	23	6/0	4/3	4/1	1/0	3/5	14/8	2/2	21/3
6월	54	23	6/1	2/1	5/5	1/1	2/3	15/7	2/2	22/3
7월	91	25	5/0	3/0	0/0	0/0	5/9	11/6	1/0	68/8
8월	129	49	6/0	2/4	0/0	1/1	2/3	13/7	1/1	106/32
9월	104	30	7/0	5/9	4/2	0/0	3/8	12/5	1/1	75/4
10월	56	19	6/0	4/3	2/1	1/1	1/1	12/9	1/1	22/2
11월	42	21	5/0	4/1	0/0	1/1	2/5	12/9	1/1	19/3
12월	42	25	5/0	6/7	0/0	1/0	3/3	16/11	1/1	12/2

## 다. 구급발생 현황 (※ 남구전역 - 문현동 제외)

구분 월별	구급건수	이송건수	환자별 (명)				
			계	급·만성 질환	교통 사고	사고 부상	기 타
계	6,865	5,460	5,503	3,249	633	1,621	
1월	498	387	388	238	43	107	
2월	494	356	360	215	46	99	
3월	453	398	402	260	35	107	
4월	513	415	417	255	61	101	
5월	597	426	429	248	58	123	
6월	596	434	437	249	51	137	
7월	633	475	478	246	54	178	
8월	574	452	463	268	62	133	
9월	609	511	515	276	57	182	
10월	643	562	565	271	64	230	
11월	678	626	629	458	55	116	
12월	577	418	420	265	47	108	

### 3. 2010 주요업무성과

#### 가. 화재현장 도착시간 단축

2009년 : 5분 18초 ⇨ 2010년 : 4분 46초 (32초 단축)

- 이면도로 소방차 출동로 확보 등 출동 환경 개선
  - ▷ 긴급차통행로 문자표시(33), 진입장애 이면도로 개선(32)
- 소방차 길 터주기 캠페인, 불법주정차 단속 등 지속 전개

#### 나. 화재 취약대상 집중관리

- 저소득층 주택화재 저감대책 추진
  - ▷ 단독형감지기1,389세대, 소화기1,254세대,간이S·P11세대 설치
- 주요 취약대상 관계자 소집 교육 실시
  - ▷ 다중이용업소관계자 12회 2,820명, 방화관리자 8회 1,398명
- 대형취약대상 등 소방안전 관리
  - ▷ 정기검사1,314개소, 특별검사1,173개소 (불량 305개소 시정)
- 다중이용업소 비상구 자율관리 체제 정착유도
  - ▷ 비상구 불법 신고 78건 (포상금 지급28 / 과태료부과 28)

#### 다. 시민과 함께하는 안전문화 정착

- 119시민수상구조대 운영
  - ▷ 인명사고 無 : 인명구조 및 안전조치 등 400건 1,924명
- 공연·행사장 안전관리 추진
  - ▷ 세계 부산불꽃축제, 부산바다축제 등 안전지원 54회 559명
- 심폐소생술 등 생활응급처치 교육 : 350회 125,030명

## 라. 맞춤형 소방서비스 전개

- 선진형 응급의료 서비스 제공
  - ▷ 원격화상응급처치시스템 활용 응급처치 : 130명
- 소외계층을 위한 봉사활동 전개
  - ▷ 위로방문, 건강검진, 주거점검 등 184회, 14,617명
- 트렌드에 맞는 실용적 어린이119체험 한마당
  - ▷ 영어스피치대회, 119수상구조대캠프, 어린이안전캠프 등 570명
- 화재피해 주민 지원센터 운영 : 화재현장 잔해물 제거 등 102건

## 마. 소방행정 기반 강화

- 공정 투명한 인사시스템 정착
  - ▷ 소방공무원 인사규정 『훈령』에 의한 인사원칙 준수
- 근무여건 개선
  - ▷ 감만·용당119안전센터 3교대 근무, 복지형 3교대 근무 시행
  - ▷ 지휘조사계와 당직실 통합
- 소통과 개방의 문화 정착
  - ▷ Happy Fun Day행사 등 11회, 바른소리 모임·대토론회 9회
- 구급대원 안전 구급활동 여건 마련
  - ▷ 전 구급차(5대)에 CCTV·녹음펜 설치로 폭행사고 대비
- 직무 관련 자격취득
  - ▷ 응급구조사, 소방설비기사, 대형운전면허 취득 등 33명
- 소방장비 보강
  - ▷ 물탱크차 교체(1대), 특수방화복 등 장비구입(16종 102점)
- 초과근무 확인 지문인식기 설치
  - ▷ 2010년 3월 부산시 공직기강확립 특별감찰 우수사례 선정

## 4. 2011 주요업무계획

### 시책 1) 화재안전 핵심역량 강화

#### 가. 취약대상 안전관리 강화

- 다수인명피해 우려 대상 집중관리
- 아파트 등 주거시설 소방안전 관리체제 강화

#### 나. 자율방화관리 체제 확립

- 관계자 등 자율안전관리 책임강화
- 자체 방화관리능력 제고

#### 다. 초고층 건물 화재안전 대책

- 신축 초고층 건물 건축·소방안전기준 강화적용
- 자율관리태세 강화
- 현장대응능력 강화

### 시책 2) 효과적인 재난대응기반 구축

#### 가. 선제적 재난대응 기반확충

- 수난구조 출동체계 강화
- 웰빙공원 등 산악사고 인명구조 대책추진
- 구급 2차 감염방지 시스템 구축

#### 나. 대량위험물 안전관리 대책추진

- 위험물 시설 안전관리 강화
- 현장대응능력 강화

#### 다. 주요행사 및 기후변화 안전대책

- 국제행사 및 지역축제 안전기반조성
- 계절·시기별 시의성 있는 안전대책 추진

### 시책 3) 시민감동 소방 서비스 제공

#### 가. 맞춤형 고품질 구급서비스 제공

- 선진형 응급의료서비스 제공 : 원격화상응급처치시스템
- 구급대원의 전문기술능력 향상
- 범시민 응급처치교육(CPR AED) 활성화

#### 나. 시민 소방교육 및 홍보강화

- 기획성 소방홍보 활성화
- 시민 소방안전교육 기반구축
- 조기 소방안전교육 체제 강화

### 시책 4) 소방행정 인프라 조성

#### 가. 기본이 든든한 조직문화 정립

- 청렴의지의 확고한 실행
- 좋은일터 만들기
- 열심히 일하는 분위기 조성

#### 나. 현장에 강한 소방관 육성

- 현장지휘체계 확립
- 직무유형별 전문인력 양성
- 기초체력 보강

#### 다. 의용소방대 조직 강화

- 의용소방대원 전문성 제고 : 현장활동 마일리지제도, 교육·훈련
- 의용소방대 사기 양양 : 출동수당 지급(연6회), 상훈 등
- 의용소방대원 봉사활동 강화

## 제4절 부산진소방서

### 1. 소방력 현황

#### 가. 소방인력

(단위 : 명)

계	소 방 공 무 원					기 타			
	소계	행정	안전센터	구급대	구조대	소계	기능직	의무소방	사회복무
260	235	48	131	39	17	25	1	2	22

※ 의용소방대원 : 16개대 297명 (남 151, 여 146)

#### 나. 관내현황

- 인구 : 480,230명 (市の 13.4%)      ※ 세대수 : 193,057세대
  - ▷ 부산진구 356,483(74%) / 동구 68,209(14%) / 남구 55,538(12%)
  - ▶▶ 소방공무원 1인당 2,044명
- 면적 : 35.23 Km<sup>2</sup> (市の 4.6%)
  - ▷ 부산진구 27.59(78%) / 동구 4.92(14%) / 남구 2.72(8%)
- 행정구역 : 3개구 36개동
  - ▷ 부산진구 23개동 (양정1·2동 제외)
  - ▷ 동 구 9개동 (초량동·범일5동 제외)
  - ▷ 남 구 4개동 (문현1~4동)

#### 다. 소방장비

(단위 : 대)

계	펌프차	물탱크차	고가굴절차	화학차	구조차	구급차	기타
33	7	6	2	2	2	6	8

## 2. 2010 소방활동 현황

### 가. 화 재

105건(26%) 감소, 8명(42%) 감소, 393백만원(45%) 감소

연도별	구분 발생 건수	인명피해(명)			재산피해 (백만원)
		계	사망	부상	
2009년	389	19	4	15	858
2010년	284	11	3	8	465

### 나. 구 조

80건(4.6%) 감소, 21명(3%) 감소

연도별	구분 구조 건수	구 조 인 원(명)				
		계	화재	교통	산악	기타
2009년	1,749	694	154	109	23	408
2010년	1,669	673	51	107	14	501

### 다. 구 급

389건(3%) 감소, 398명(3%) 감소

연도별	구분 이송 건수	이 송 인 원(명)			
		계	급만성	사고 부상	기 타
2009년	13,369	13,580	2,090	5,129	6,361
2010년	12,980	13,182	1,853	5,024	6,305

### 라. 일일평균

- 1) 화 재 : 0.8건 0.03명(30시간마다 1건 발생)
- 2) 구 조 : 4.6건 1.8명(5시간마다 1건 발생)
- 3) 구 급 : 36건 36명(40분마다 1명 이송)

### 3. 2010 주요업무성과

#### 가. 현장밀착형 소방안전대책 추진

##### 1) 취약대상 안전관리 강화

- 다중이용업소 특별안전관리
  - ▷ 유흥주점 직능단체 등 영업주 소방안전교육 : 4,519개소, 5,632명
  - ▷ 다중이용시설 비상구 관리실태 확인 : 1,825개소
- 위험물 저장·취급시설 안전관리
  - ▷ 위험물 기획단속 및 안전관리 강화 : 주유취급소 77개소, 차량 650대
  - ▷ 녹색소방 실천 : 「주유중 엔진정지」대시민 홍보, 캠페인 29회

##### 2) 유형별 특성에 따른 화재예방대책 강화

- 동절기 화재예방 60일 작전 추진
  - ▷ 전 소방력 동원 예방 및 경계활동 강화('09.12.28 ~ '10.2.28)
  - ▷ 화재 등 재난에 소방력 초기집중 투입, 총력대응체계 유지
  - ▷ 현장도착시간 단축 등 소방대응역량 극대화 추진
- 예측가능한 계절별 특성화 안전대책 추진
  - ▷ 고층건물 특별안전검사 : 262개소
  - ▷ 숙박, 청소년시설 특별안전검사 : 221개소
  - ▷ 다중이용시설 특별안전검사 : 91개소
  - ▷ 서울 G20 정상회의 대비 특별안전검사 : 26개소

##### 3) 참여하는 소방안전교육·홍보 강화

- 월별 테마중심 기획 소방홍보 활성화 : 70건, 87회
- 시민속에 함께하는 주민생활밀착형 소방홍보
- 화재예방 60일 작전 대시민 예방의식 고취
- 불조심 강조의 달 행사 체험 및 소방안전교육 프로그램 운영



## 나. 현장중심형 재난대응 능력 강화

### 1) 개인능력 향상으로 현장활동능력 강화

- 개인별, 팀별 소방공무원 역량 강화
  - ▷ 현장활동 표준기법 등 소방전술훈련 : 1,131회, 10,191명
  - ▷ 취약대상 등 도상훈련 내실화 : 3,651회, 2,557개소
  - ▷ 표준작전 절차 교육 : 3,654회, 36,352명
  - ▷ 표준기법 교육 : 3,379회 32,075명
  - ▷ 소방활동 취약지역 가상화재 진압훈련 활성화 : 747회, 4,663명
  - ▷ 소방직렬 직원 운전능력 강화 훈련 : 11회, 484명
- 화재조사·지휘 전문능력의 향상
  - ▷ 화재조사분석실 기자재 확충 : DSLR카메라 등 3종 8점
  - ▷ 화재현장 시료 채취 및 감식 : 10회
  - ▷ 유관기관 합동화재감식 : 20회, 화재재현 실험 : 2회

### 2) 재난별 유형별 대응역량 강화

- 유관기관 간 긴급구조 대응체계 확립
  - ▷ 긴급구조 지원기관 관계자 회의 : 1회, 11개 기관·단체 11명
  - ▷ 긴급구조 통제단 운영요원 교육 : 3회, 117명
  - ▷ 불시 긴급구조 통제단 가동훈련 : 1회, 49명
  - ▷ 유관기관 합동 지하철 인명구조훈련 실시 : 1회, 6개 기관 31명
- 지속적·체계적인 교육훈련 강화
  - ▷ 구조 기본교육훈련 : 43회, 2,120명
  - ▷ 화생방 교육 : 1회, 96명
  - ▷ 일과표에 의한 일상교육훈련(매일) : 3,323회, 31,272명
- 재난유형별 맞춤형 인명구조훈련 실시
- 산불진압 총력 지원

### 3) 실질적인 응급의료서비스 강화

- 구급관련 자료 데이터베이스를 통한 업무 효율성 증대
  - ▷ 구급장비 현황 파악 : 기도확보장비 등 68종 766점 보유
  - ▷ 구급출동로 지리조사 : 도로공사구간 1개소
  - ▷ 무선페이징 보급대상자 수요조사 및 관리전담반 관리
- 구급서비스 전문화를 위한 구급대 교육·훈련 강화
  - ▷ 일과표에 의한 구급장비 조작훈련 : 1,764회, 3,629명
  - ▷ 구급기본훈련 : 15회, 1,560명
  - ▷ 구급장비사용 및 응급처치능력 평가 : 1회
  - ▷ 구급대원 감염방지 보수교육 실시 : 1회
- 「하트세이버(Heart Saver)」 제도 도입
- 실효성 있는 무선페이징시스템 관리

### 4) 신속한 출동으로 대형화재 방지

- 신속한 현장출동 기반 강화
  - ▷ 문화재, 터널, 지하철 등 취약대상 합동소방훈련 : 8회, 176명
- 대시민 홍보강화 및 소방출동시간 최소화
  - ▷ 긴급차통행로 확보구간 지속적 홍보 : 239회, 6,846명
  - ▷ 소방차 길 터주기 홍보 : 언론매체 활용 및 캠페인 8회, 289명
- 「긴급차통행로」 적극적 확보로 대형화재 절대방지
  - ▷ 노면 「긴급차통행로」 문자표시 추진 완료 : 97개 구간, 266지점
- 화재취약요인 사전제거로 소방차 현장접근성 향상
  - ▷ 긴급차통행로 불법 주정차 단속 : 과태료부과 359건, 현지지정 4,313건
  - ▷ 소방차량 우선통행 및 불시출동훈련 : 944회, 5,052명, 1,341대

## 다. 적극적인 소방서비스 제공

### 1) 주민생활 밀착 안전서비스 확대

- 공연·행사장 안전관리 강화 : 축제 등 소방력 지원 : 50회, 167명, 61대
  - ▷ 행사장 소방점검(57회, 257명), 관계자 안전교육(454명)
- 자연재난 대응체제 구축

### 2) 사회적 약자를 위한 구급·봉사서비스 확대

- 화재피해주민 지원센터 운영 내실화
- 소외계층을 위한 구급서비스 확대
- 대 시민 응급처치교육 강화

### 3) 의용소방대 봉사활동 강화

- 모범선행시민상 수상 : 본대여성대장 등 2명
- 사회취약계층 봉사활동 전개 : 91회, 670명 참여, 1,934명 수혜
- 소방업무 홍보 및 지원활동 전개
  - ▷ 소방차 길터주기, 화재예방 등 캠페인 : 71회, 1,358명 참여
  - ▷ 주택화재보험가입증서 전달, 소화기 기증 등 : 8회, 326명

## 라. 소방행정 기반 강화

### 1) 공직기강 확립과 클린공직문화 조성

- 청렴도 향상 종합대책 추진
  - ▷ 클린신고센터 상시 운영 및 해피콜 서비스 강화
  - ▷ 청렴도 향상 실무대책반 운영 : 12회
- 시기별 사안별 공직기강확립 자체 감찰 실시 : 12회
- 『명품소방 창출 계획』 추진
  - ▷ 민원처리과정 불편사항 '상시 모니터링제' 도입 추진
  - ▷ 상호 업무 이해도 증진 '순환보직' 및 '인력POOI제' 시행

## 2) 근무환경 개선 및 사기진작

- 소방장비 보강 등 : 299,544천원
- 청사 시설물 개보수 등 : 대기실 보수공사 등 8건 129,160천원
- 『바른소리 모임』 운영 : 9회, 107건 반영

## 3) 소방활동 안전관리 강화

- 안전관리담당관 및 현장안전점검관 제도 활성화
- 참여를 통한 위험예지훈련 반복으로 현장대원 안전의식 강화
- 안전관리담당관과정 등 관련 교육 수료 : 3개 과정, 5명

# 4. 2011 주요업무계획

## 가. 현장밀착 소방안전대책 추진

### 1) 자체점검 대상 소방시설 관리 내실화

- 소방시설관리업체의 성실점검 유도를 위한 표본점검 실시
- 점검대상에 대한 통제기능과 관리업체에 대한 감독기능 강화
- 관리업체의 성실점검 유도를 위한 표본점검 실시 (매월)

### 2) 자율기동점검반 및 가구거리 안전네트워크 운영

- 자율기동 점검반 편성 운영 및 자율안전관리(상시)
- 안전센터 펌프차 활용한 소방출동로 확보(월 1회 이상)
- 재래시장 경비원 및 관계자 소방안전교육(월 1회)

### 3) 위험물제조소등 안전관리 강화

- 무허가 위험물 유관기관 합동지도·단속(연 4회)
- 위험물이동탱크저장소 및 위험물 운반차량 가두단속(연 4회)
- 대형 위험물 운반용기 지도단속(7~8월)

#### 4) 다양한 매체활동 선도적 소방홍보 전개

- 소셜네트워크서비스(SNS) 연계 소방홍보
- 홈페이지 및 메일링 서비스를 통한 소방관련 정보 제공
- 기관 홍보 인쇄물 제작·보급

### 나. 현장중심 재난대응 능력향상

#### 1) 현장에 강한 소방관 만들기

- 고층화재대응매뉴얼 숙달훈련 평가 대비 훈련강화
- 현장지휘능력 및 상황대응역량 평가 대비 지휘관 역량강화
- 표준작전절차 평가 대비 유형별 대응절차 숙달훈련 강화
- 화재진압대원 자격제 도입 대비 체계적 훈련강화

#### 2) 119 안전센터 생활구조활동 역량 강화

- 생활구조활동 분석을 통한 사고유형별 교육훈련 실시
- 전문구조대원 안전센터 순회교육 실시
- 각 센터별 추진상황 및 구조장비 조작능력 수시 확인·평가
- 서별 자체 교차근무 및 순회교육 실시

#### 3) 사고 유형별 전문 구조교육훈련 강화

- 외부 전문교육기관 위탁 교육 : 구조대원 1인 이상 이수
  - ▷ 동계수난구조 과정 등 6개 과정 ⇒ 중앙119구조대
  - ▷ 방사능사고 공동대응과정 등 8개 과정 ⇒ 국가방사선비상진료센터 등
- 자체 특수재난대응 인명구조 교육훈련
  - ▷ 산악사고, 교통사고, 고층건물 인명구조훈련 등
- 구조대원 교육, 구조장비 관리실태 점검 및 지도방문 강화
  - ▷ 필요시 본부 첨단구조장비 기술지원팀(42명) 지원 요청

#### 4) 원격화상 응급처치시스템 운영 제고

- 구급대원의 시스템 활용 활성화 방안 강구
  - ▷ 시스템구축 구급대의 1급 응급구조사 및 간호사 우선 배치
  - ▷ 원격화상응급처치 시스템 설치 구급대 장비 조작 능력 수시 점검

#### 5) 효율적인 현장급수체제 구축

- 소방용수시설 120%활용으로 현장급수지원체제 확립
- 선진 화재진압시스템 구축을 위한 소방용수시설 지속 확충
- 비상소화장치 활용 초기 화재진압체제 확립

### 다. 시민공감 소방서비스 제공

#### 1) 병원 전 응급의료서비스 전문성 제고

- 급성환자(심·뇌혈관)에 대한 신속·정확한 초기 대응력 강화
  - ▷ EMS지도의사상황실 및 유관기관(1339 등) 유기적 협조체제 구축
- 구급대원 전문인력 확충 및 응급처치능력 배양
- 구급대원 응급처치능력 평가, 인센티브 부여

#### 2) 범시민 CPR·AED 교육 활성화

- 범시민 응급처치교육(CPR·AED) 활성화
- 상설 심폐소생술 교육센터 확대 운영 : 소방서별 1개실
- 각종 행사장 CPR·AED 시연회 개최 및 체험코너 상설 운영

#### 3) 하트세이버 제도 확대 운영

- 하트세이버 인증서 및 배치 수여대상자 확대(시민위주)
  - ▷ 범시민 심폐소생술 교육확대로 일반시민 대상자 증가 예상
- 하트세이버 포상(인증서 및 24K 순금 1돈 배지)으로 자긍심 고취

#### 4) 의용소방대의 능동적 현장활동 강화

- 현장활동 방법, 심폐소생술 습득을 통한 전 대원의 전문화
- 현장활동 중심의 실질적 보조인력 영입 및 양성
- 보훈대상 가족 및 화재피해주민 돕기 활동 강화
- 전자우편, 소셜네트워크 등 상호간 정보교류 통로 확보

### 라. 소방행정 인프라 구축

#### 1) 공직기강 확립과 청렴공직문화 조성

- 지휘계통 확립 및 공무원 행동강령 실천 정신교육 : 월 2회
- 시기·사안별 공직기강확립 자체 감찰 실시
- 클린신고센터 운영(상시) 및 민원업무 담당자 교육
- 청렴도향상을 실무대책반 월 1회 운영

#### 2) 근무환경 개선 및 사기진작

- 시설물 개·보수 등 근무환경 개선
- 『바른소리 모임』 월 1회 운영으로 내부소통 강화
- 팀워크 강화를 위한 체력증진의 날 지정운영 및 취미클럽 활성화

#### 3) 소방활동 안전관리 강화

- 안전관리담당관 및 현장안전점검관 제도 활성화
- 소방현장활동 안전관리 검토·평가 확행
- 위험사고사례 보고서 작성 및 분석철저 예지훈련 확행

#### 4) 차량 조작능력 및 조사요원 전문성 강화

- 소방차량 조작기술 경연대회 개최
- 소방직렬 및 운전미숙 직원 집합운전교육 실시(분기별)

5) 화재조사요원 전문성 강화

- 화재조사관 자격자 및 전문교육 수료 등 유자격자 현장배치
- 화재원인별, 화재조사업무관련 사례연구, 연찬 활성화
- 전문기관 방문학습 및 자문, 합동조사 실시
- 재현실험 및 특이화재사례 연구를 통한 예방자료 제공

6) 체계적인 119구급대 감염관리시스템 구축

- 병원 등 감염관련 전문기관간 '감염관리 네트워크' 구축
- 외부 전문교육기관 '감염관리과정' 전문교육 실시
- N-95마스크, 보호장갑 등 구급대원 감염예방장비 확충
- 119감염실 구축 및 운영



# 제1절 상수도사업본부 남부사업소

## 1. 일반현황

### 가. 연혁

중전 부산직할시 동부수도사업소 관장이던 상수도 업무가 1975. 10. 1 남구 승격과 동시에 남구청 수도과로 직제 개편되어 업무를 수행해 오던 중 1989. 9. 1 상수도사업본부가 발족됨에 따라 남구청에서 분리, 부산광역시 상수도사업본부 남부사업소로 직제 개편되어 현재 수영구 남천1동 556-6(황령대로 503-11)에 소재하면서 남구 및 수영구 관내 상수도업무 전반을 수행하고 있다.

### 나. 기구 및 인력

#### 1) 직 제



#### 2) 인 력

(단위 : 명)

구 분 계	행정직	시설직	공업직	기 능 직	무기계약직
42	9	8	1	17	7

담당업무 및 대표전화번호

부 서	담 당 업 무	대표전화번호
업무	관리 및 회계부서	051)669-5251~5
요금1	수영구 및 남구 용호동 요금민원	051)669-5261~8
요금2	남구(용호동 제외) 요금민원	051)669-5271 ~7
공무1	수영구 및 남구 용호동 급수공사관련	051)669-5281~6
공무2	남구(용호동제외) 급수공사관련	051)669-5291~6

## 2. 2010 재정운영

### 가. 세 입

(단위 : 천원)

구 분 계	급 수 수 익	급수공사수입	시설분담금	기 타
27,996,495	26,655,860	507,094	261,171	572,370

### 나. 세 출

(단위 : 천원)

구 분 계	인건비	일반운영비등	급수공사비	투자사업비	비 고
6,433,927	684,626	3,468,124	1,069,447	1,211,730	

### 3. 시설현황

남구 및 수영구 관내 송·배수관 및 급수관 현황은 아래와 같으며 관종은 스테인레스·에폭시·P.F.P관 및 닥타일 주철관으로 부설되어 있으나, 대부분이 염분의 영향을 받는 해안에 접해 있어 관 부식 진행속도가 빠른 편이다. 오래된 노후 상수도관의 부식으로 녹물출수 발생되어 수질저하 및 급수불량의 원인이 되어 1984년 9월부터 노후 부식된 관을 전면 교체함으로써 관 수명 연장과 누수, 불출수를 줄이고 녹물출수 방지로 수질향상을 도모하고 있으며, 기 부설된 '87년 이전의 에폭시관도 주민들에게 안정적인 급수를 위해 연차적으로 상수도관 정비공사를 통해 지속적으로 상수도관을 관리하고 있으며, 8년 이상된(구경이 50mm초과 시 6년) 노후계량기는 정확한 사용량 부과를 위해 전량 교체 해주고 있다.

또한 고지대 및 급수불량지에 대한 원활한 급수를 위하여 양수장 및 배수지를 다음과 같이 운영하여 모든 주민이 골고루 상수도 혜택을 받을 수 있도록 노력하고 있다.

#### 가. 급수관 현황

(단위 : km)

구분	계	급수관	배수관	송수관
남구	567	353	197	17

#### 나. 상수도 급수현황

구분	전수	급수인구	보급율	1일급수량	1인1일급수량
남구	29,683	301,043명	100%	88,376m <sup>3</sup>	294 l

## 다. 가압장 현황

시설명	규 모	급수세대	급수지역	비 고
계 (5개 소)				
대연가압장	250HP×2대	5,154	대연2동, 문현4동, 우암1,2동	
감만가압장	250HP×1대 200HP×1대	—	감만배수지 유입	
용호가압장	150HP×1대 75HP×1대	—	용호배수지 유입	
낙농가압장	100HP×2대 75HP×1대	3,981	대연3동 일부	
문현2가압장	150HP×2대	—	문현2동	

## 라. 배수지 현황

시설명	시설용량(㎥)	급수세대	급수지역	비 고
계 (4개소)	16,000	31,771		
용호 1 배수지	2,000	조절지	—	
용호 2 배수지	4,000	6,285	용호2,4동 일부	
감만 배수지	3,000	8,707	우암1, 감만1,2, 대연4동 일부	
문현 배수지	5,000	13,880	대연5,6 문현1,3동일부	

## 마. 급수전 현황

(단위 : 전)

구분 계	가정용	업무용	영업용	욕 탕 용	비 고
29,683	23,114	4,194	2,282	93	

## 4. 상수도 사용료

상수도 재정은 지방공기업 특별회계로 운영되고 있어 독립채산이 유지되어야 하며 특별회계의 대종을 이루는 상수도 사용료는 수용가의 부담원칙에 따라 적정한 수준에서 효율이 이루어져야 할 것이다. 그러나 부산시의 경우에는 장거리 원수의 취수, 고지대 급수에 따른 양수장과 배수지 시설 설치 및 관리비, 배산임해의 장방형 도시구조에 따른 배관의 과다를 비롯, 낙동강 최하류에 위치하여 정수 약품비의 과다 등의 요인으로 타 도시에 비하여 생산원가가 월등히 많이 소요되어 2005. 7. 13 요금을 아래와 같이 조정하여 현재까지 시행하고 있다.

업종별 요금표

업 종 별	사 용 요 금		업 종 별	사 용 요 금	
	사용량 (m³)	금액(원)		사용량 (m³)	금액(원)
가 정 용	0~10 이하	360	욕 탕 용 1 종	0~ 500 이하	640
	10초과~20 이하	580		500초과~ 700 이하	720
	20초과~30 이하	720		700초과~1,000 이하	800
	30 초과	800		1,000 초과	840
업 무 용	0~ 50 이하	750	욕 탕 용 2 종	0~ 200 이하	1,190
	50초과~100 이하	790		200초과~ 500 이하	1,550
	100초과~300 이하	820		500초과~1,000 이하	2,640
	300 초과	850		1,000 초과	2,770
영 업 용	0~ 50 이하	1,050			
	50초과~100 이하	1,300			
	100초과~300 이하	1,380			
	300 초과	1,450			

상수도 사용료의 구조는 차등요금제로 상수도 공기업이 제공하는 서비스(급수)대가를 사용자에게 어떻게 하든 합리적이고 공평하게 그 부담을 배분하여야 하는데, 이는 수익자 부담원칙에 의하되 아래 사항들을 고려하여 결정된다.

- 사치성 여부에 관한 문제
- 공공성, 공익성에 관한 문제
- 산업발전을 위한 장려 정책으로서의 문제
- 수용가의 부담능력에 관한 문제
- 기타 사회적, 기업적, 환경적 요인 등

부산시의 상수도 사용료 배분방법은 이 기준에 의하여 결정된 것이며 이는 또한 우리나라 공공요금의 배분특성이기도 하다.

상수도 사용료는 상수도특별회계 수입의 대부분을 차지하는 주요한 세입원으로 정례검침일에 검침원이 수용가를 방문하여 계량기를 검침한 자료를 근거로 사용료를 부과함을 원칙으로 한다. 지역사업소에서는 말일 납기를 기준으로 격월로 1~10일 검침하고 고지서는 격월 18~23일 사이에 배부하고, 사용량이 100톤 이상인 수용가는 매월 검침 및 고지하고 있다.

- 홀수달 검침 : 대연1·3·6동, 용호1·3동, 용당동, 감만1동, 우암1동, 문현1동 문현2동 일부, 문현4동
- 짝수달 검침 : 대연2·4·5동, 용호2·4동, 감만2동, 우암2동, 문현2동 일부, 문현3동

## 5. 2011 업무추진계획

2011년 상수도 업무추진의 기본방향은 주민에게 양질의 급수를 제공하고, 시민편의 위주의 상수도 경영을 하는 데 있다.

양질의 급수를 위하여 우리 사업소에서 추진할 주요계획은 상수도관을 개량하여 고지대, 관말, 녹물출수 및 이물질 유입을 방지함

으로써 주민들로부터 수돗물에 대한 불신을 해소시킴은 물론 고지대, 관말지역에 대한 급수난을 해소코자 한다.

또한, 상수도 경영개선요체인 유수율 증대 및 수입 증대를 위해 누수수리도급제 시행에 따른 원활한 운영은 물론 안정적인 급수공급을 위한 상수도관정비의 차질없는 수행과 상수도 사용량 조정분석에 철저를 기하는 한편 상수도 사용료 체납자에 대한 특별관리 및 부정수도 사전예방 등으로 상수도 경영을 개선할 계획이다.

## 제2절 남부산우체국

### 1. 일반현황

#### 가. 연 혁

- 1986.07.01 개 국 (대통령령 제11911호)
- 1997.07.01 소속국 편제개편(부산대연 : 5급→6급국 흡수)
- 2001.05.01 편제 개편(3과 4실 ⇒ 3과 1실)
- 2003.12.01 부산분포우체국 개국
- 2004.12.01 영업과 편제개편
- 2005.01.01 우체국 통·폐합(부산용호1동→부산분포)
- 2008.12.20 우체국 통·폐합(부산우암동→부산대연4동)
- 2010.01.01 영업과 편제개편(고객지원실 신설)

#### 나. 임 무

- 우 편 - 우편사업 경영(택배, 국제특급, 우체국쇼핑, 우편물배달, 우편물접수 등)
- 금 융 - 우체국예금, 우체국보험, 우편환, 우편대체, 국제환, 자기앞수표
- 수탁업무 - 수입인지, 상품권 판매 등 관장

#### 다. 관할구역 및 지황

- 관할구역 : 부산광역시 남구, 수영구 일원
- 지역특성 : 교육·문화의 중심지, 군사시설지역, 관광휴양지, 주택 밀집지역



## 2. 편제 및 인원

### 가. 편 제

자 국	소 속 국	우편취급국
3과 1실	14국	10개국

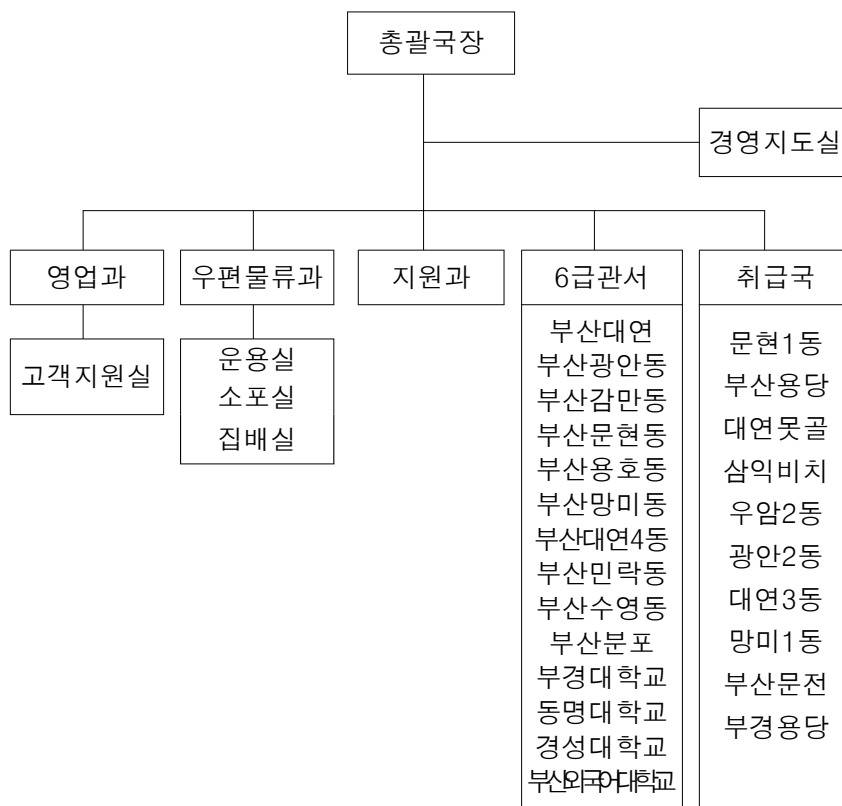

### 나. 인 원

#### < 정원 및 현원 >

구 분	합 계		자 국		소 속 국		집배원수(재계)		
	정원	현원	정원	현원	정원	현원	정규	상시	계
계	216	215	155	154	61	61			
일 반 직	59	60	28	29	31	31	103	13	116
기 능 직	157	155	127	125	30	30			

### 3. 시설현황

#### 가. 국 사

국별	종별	대 지 (㎡)	청 사 (㎡)	국별	종별	대 지 (㎡)	청 사 (㎡)
총	계	6,772	8,853	대연 4동		274	145
남	부 산	3,307	3,863	민 락 동		—	114
관	내 국	3,465	4,990	수 영 동		760	1,649
대	연 동	384	522	부산분포		500	515
광	안 동	476	312	부경대학교		—	65
감	만 동	310	282	동명대학교		—	89
문	현 동	225	194	경성대학교		—	82
용	호 동	294	382	부산외대		—	66
망	미 동	516	272				

#### 나. 주요시설

장 비		수 량	비 고
우 편	사서함	160구	대여수 : 구
	우체통	141개	수집 : 개, 국전함 : 개
	우표류판매소	91개소	—
	팩시밀리	18대	자국 4(사무용1), 관내 14
	자동소인기	2대	—
	파속기	25대	자국 개, 관내 개
	우편차	25	택배, 소포배달, 중간수도
	승용차	1대	마티즈
	이륜차	98대	집배용
	PDA	137대	통상, 소포, 위탁
금 용	온라인단말기	58대	자국 12대, 관내국 46대
	현금자동지급기 및 ATM	32대	자국 4대, 관내국 28대
	영상감지장치	19대	자국 4(창구, 365코너)
	OCR판독기	15대	자국 및 관내국 각1대

## 다. 복지시설

구 분	휴게실	샤워실	세탁실	구내 식당	주차장 (2층)	체력 단련실	인터넷플라자 (국 / 대수)
설치수	3	2	1	1	1	1	7 / 7
면적(㎡)	193	79	48	129	662	97	—

※ 주차 가능대수 : 51대

## 4. 2010 주요 추진실적

## 가. 우편사업 실적

(단위 : 백만원)

구 분		목 표	실 적	달성률 (%)	성장률 (%)
3대 주요 상 품	합 계	10,063	10,313	102.5	—
	통상우편	5,109	5,053	98.9	-3.3
	소포우편	2,554	2,950	115.5	3.8
	국제우편	2,400	2,310	2,310	7.9

## 나. 금융사업 실적

(단위 : 백만원)

구 분		목 표	실 적	달성률 (%)	성장률 (%)
예 금	평 잔 고	437,463	451,393	103.2	9.5
보 험	신계약고	170,500	210,270	123.3	17.2
	월액보험료	1,031	1,621	157.2	1.6

## 다. 집배실적

구 분	접수물량(통)	배달물량(통)	비 고
연간 우편물량	10,651,318	37,172,942	

## 제3절 한국전력 남부산지점

### 1. 연 혁

- 1987. 9 : 한국전력공사 부산지사 남부산지점 발족(Ⅱ급)
- 1988. 2 : I 급지점 승격
- 2001. 3 : 사옥 준공 이전
- 2006. 9 : 부산사업본부 남부산지점(독립사업부제)
- 2009. 1 : 부산본부 남부산지점(통합사업본부)

### 2. 임 무

- 전력판매 및 수요개발
- 배전설비 신증설 보수 및 운영

### 3. 특 성

- 관광특구 및 국내외 중요행사 개최지로서 연중 전력확보 필요
- 센텀시티 및 마린시티 등 대규모 지중전력 수요증가
- 설비 지중화율(58.7%)이 높고 관내 대부분 지역이 중염해 지역

### 4. 관할구역 : 해운대구, 수영구, 남구 관할

## 5. 조직 및 인원

### 가. 조 직

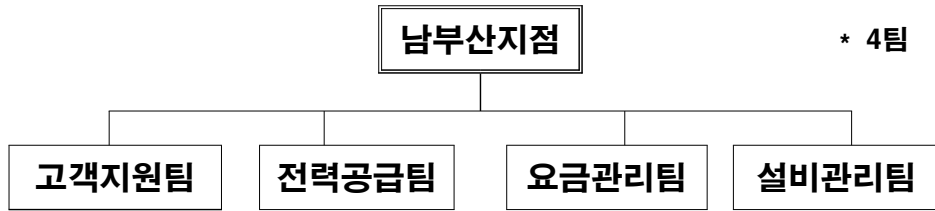

### 나. 인 원

구 분	간 부	4직급			5직급	6직급	계
		사 무	배 전	소 계			
정 원	13	13	18	31	18	15	77
현 원	13	13	17	30	20	15	78

## 6. 전력판매현황

종별	수용호수(호)	판 매 전 력 량 (GWh)	판 매 수 입 (억원)
주택용	197,096	1,105	1,383
일반용	32,558	1,388	1,341
교육용	469	105	92
산업용	2,123	709	530
농사용	139	2	1
기 타	17,553	135	79
남부산	249,938	3,444	3,426

## 7. 고객서비스 제도

### 가. 전력서비스 현장 전문

우리는 국가산업의 원동력이요 국민생활의 필수품인 전기를 안정적으로 공급하며, 언제나 만족스러운 서비스를 제공할 수 있도록 다음사항을 성실히 실천하겠습니다.

1. 우리는 고객이 전기사용에 불편이 없도록  
좋은 품질의 전기를 안정적으로 공급하겠습니다.
2. 우리는 원가주의에 기초하여  
값싸고 안정적인 전기요금 수준을 유지하겠습니다.
3. 우리는 항상 고객의 편에서 생각하고 행동하여  
고객이 요청하신 업무를 신속하고 정확하며 친절하게 처리하겠습니다.  
이상의 목표를 실현하기 위하여 구체적인 서비스 이행 기준을 정하고  
이를 철저히 지킬 것을 약속드립니다.

### 나. 인터넷 사이버(Cyber)지점 운영

항 목	내 용
1. 전기요금안내	·전기요금 조회 ·전기요금납부 ·전기요금계산 ·전기요금표 ·청구서보는법 ·전기사용백서
2. 전자민원센터	·전기사용신청 ·명의변경 ·자동납부 ·청구서 ·요금변경/할인 ·납부증명서
3. 회원정보관리	·회원정보관리 ·고객번호관리 ·전기사용현황 ·이메일청구요금조회 ·마이메뉴
4. 전기지식센터	·전력거래약관 ·전기요금제도 ·전기교실 ·신재생에너지 ·전력용어집 ·자료실
5. 홍보센터	·전력서비스현장 ·공지사항 ·사이버지점 이용안내 ·이벤트

※ 이용방법 : 한전 홈페이지(<http://cyber.kepco.co.kr>)

## 제4절 부산지방해양항만청

### 1. 일반현황

#### 가. 임무 및 기능

부산항을 21세기 환태평양 중심항만, 해양과학중심항만으로 육성하기 위하여 항만기능 확충 및 항만물류 활성화 등을 담당

임 무	기 능
부산항물류 활성화	<ul style="list-style-type: none"> <li>○ 항만기본계획 및 항만물류개선계획의 수립</li> <li>○ 항만운송사업, 항만배후부지 관리</li> <li>○ 항만보안, 항만관제실의 운영·관리 등</li> </ul>
해상운송산업 활성화 및 선원복지 향상	<ul style="list-style-type: none"> <li>○ 해상운송사업 면허(등록)·관리</li> <li>○ 선박 및 선박관리업 등록·관리</li> <li>○ 선원 관리 및 선원근로감독</li> </ul>
해상안전 및 해양환경보전	<ul style="list-style-type: none"> <li>○ 해상안전대책추진, 항만국통제, 선박보안</li> <li>○ 해양교통시설 설치·관리, 관제</li> <li>○ 해양환경개선 등</li> </ul>
신항 및 배후수송시설 건설	<ul style="list-style-type: none"> <li>○ 부산항 신항 건설, 항만시설 확충</li> <li>○ 항만배후수송시설 건설, 방재업무 등</li> </ul>

※ 항만시설의 개발 및 관리·운영의 전문성과 효율성을 제고하고자 부산항만공사(BPA) 설립('04.1 : 자본금 3조 1,233억원)

- 부산지방해양항만청 : 항만기본계획 수립, 신항만건설, 해양안전, 선원관련 업무 등 수행
- 부산항만공사(BPA) : 항만시설 건설·관리·운영·사용료징수, 항만 마케팅 업무 등 수행

## 나. 연 혁

- 1876. 2 부산항 개항(고종 13년)
- 1946. 1 미 군정청 운수부 부산항무청
- 1949. 2 교통부 부산해사국
- 1955. 12 상공부 해무청 부산지방해무청
- 1961. 3 교통부 부산지방해운국
- 1976. 3 항만청 부산지방항만관리청국
- 1977. 12 해운항만청 부산지방해운항만청
- 1996. 8 해양수산부 부산지방해운항만청
- 1997. 5 해양수산부 부산지방해양수산청
- 2008. 2 국토해양부 부산지방해양항만청

## 다. 조 직

- 5과, 1단, 1사무소(3과)/ 정원 272명(현원 260명)

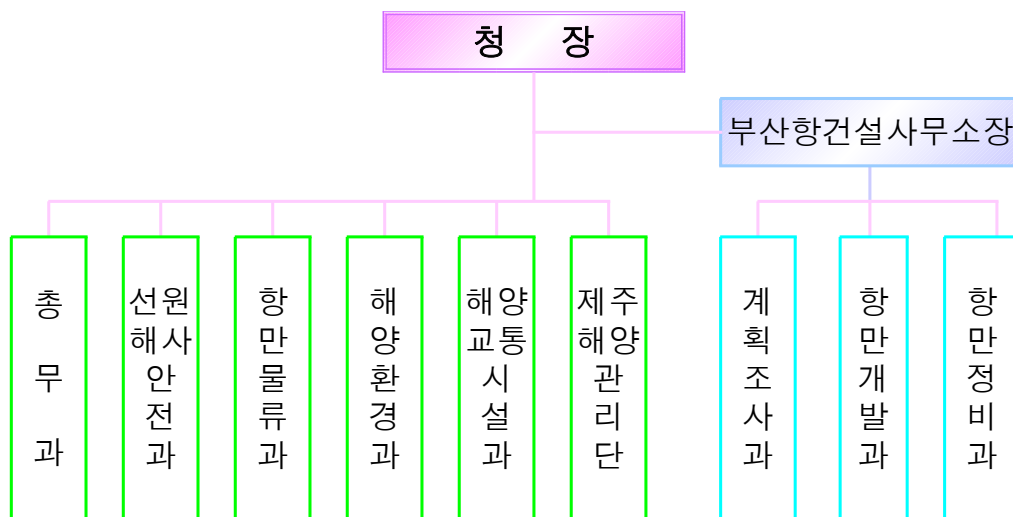



## 2. 부산항 현황

### 가. 관할구역

부산광역시, 경상남도 진해시 일부

### 나. 항 계

광안대로 남단~진해시 명동신명 남단

※ 해안선 202km, 수면적 234km<sup>2</sup>

#### 〈부산항 현황도〉



### 다. 시설현황 : 북항, 신항, 감천항, 다대포항 4개항으로 구성

- 북항 : 일반부두(7부두), '컨' 부두(신선대, 감만, 신감만, 우암, 자성대)
- ※ 중앙, 1, 2, 3, 4부두는 북항재개발사업 대상부두
- 신항 : '컨'부두('15년까지 30선석 1,085만TEU 처리능력 확보)
- 감천항(원양어업, 수리조선), 다대포항(연안어획물)

## 라. 항만시설 현황

- 부산항의 연간 총 하역능력(컨테이너+잡화) : 182백만톤
  - － ‘컨’ 하역능력 : 1,192TEU(북항 587만TEU, 신항 605만TEU)
  - ※ ‘컨’ 전용부두와 일반부두(중앙, 2~4부두 제외) 포함 하역능력이며, ‘10년 1,418만TEU 처리

시설구분	내 용	규 모	처 리 능 력
접안시설	안 벽	29,459m	동시 접안능력 192척 (1,000톤 미만 34척 포함)
	물양장	9,604m	
보관시설	창 고	61천 m <sup>2</sup> (12동)	동시 90천톤 보관
	야적장	267천 m <sup>2</sup>	동시 1,162천톤 야적
	컨테이너CY	2,799천 m <sup>2</sup>	동시 395천 TEU 장치
정박시설	정박지	22개소	동시 124척 정박

## 마. 정기 컨테이너 선박 기항 현황

- 총 66개 선사 기항(외국적 선사 50개, 국적 선사 16개)
  - － 주 290개 서비스 제공 중
  - ※ 동남아(22%), 일본(20%), 중국(16%), 북미(12%), 남미(9%), 기타 순

## 바. 여객선 항로

- 연안항로 : 6개 11척 운항
  - － 제주, 장승포, 옥포, 고현, 해운대, 오륙도
- 국제항로 : 일본 4개 항로 14척 운항
  - － 시모노세키, 후쿠오카, 오사카, 대마도

### 3. 부산항의 위상

#### 가. 대외적 위상

- 컨테이너처리량 기준 세계 5위의 무역항으로서 '10년 세계 5위 유지
- 세계 100여개국 500여 항만과 교류하며 연간 약 5만1천척 기항

#### 나. 대내적 위상

- (항만물류) 국내 '컨' 처리량의 73.5%를 담당하는 제1의 관문항
  - ※ '10년 부산항 물동량 : 14,183천TEU(전년대비 18.4% 증가)
  - ※ 국내 '컨' 처리량 16,341천TEU 중 부산항은 11,980천TEU 처리('09년)

#### 〈 국내 항만의 '컨' 처리물량 〉

(단위 : 천TEU)

구 분		전국	부산항	광양항	인천항	기타
'10년	합계	19,307	14,183	2,073	1,860	1,191
	환적	6,630	6,266	313	21	30
'09년	합계	16,341	11,980	1,810	1,578	973
	환적	5,719	5,372	306	19	22

- (해양) 해양수도를 지향하는 국내 제1의 해양항만·관광·문화도시
- ※ 해양산업육성조례 전국 최초 제정('09.9. 부산시)

### 4. 2010 주요업무성과

#### 가. '컨' 물동량 급증

- 전체 '컨' 물동량은 09년대비 18.4% 증가한 1,418만TEU 처리
  - (수출입) 전년 대비 19.3% 증가한 784만TEU를 처리
  - (환 적) 전년 대비 16.6% 증가한 627만TEU 기록

## 나. 경제위기 극복을 위한 SOC 조기건설 추진

- 북 ‘권’ 임항철도 완공(’10.9)과 배후철도 38.8km(삼랑진~신항) 구간의 복선개통(’10.11)으로 신항 배후철송망 확보
  - ※ 사업기간 : ’02년~’11년, 총사업비 : 10,785억원
- 선박의 원활한 입출항을 위한 증심(1단계)준설 착공(’10.9)
  - 1만TEU급 대형선박 기항대비 17m 수심확보 계획 수립
  - 준설토 투기장 확보를 위한 예산 추가(30억)확보
    - ※ 송도지역에 2,800만㎥규모 준설토 투기장 조성 추진
- 북항재개발사업 1-1단계 외곽시설 축조공사의 적극적인 추진
  - 총사업비 622억원중 ’10년까지 83%(516억원) 투자, 공정률 77% 달성
- 1-2단계 국제여객부두 실시계획 승인
  - 사업의 원활한 추진을 위한 예산 추가(100억) 확보

## 다. G20 대비 선박·항만 안전종합대책 추진

- 사업자 간담회(5회), 선박점검(92척) 및 안전교육(461명) 실시
- 항만보안등급 상향(1등급→2등급)에 따른 강화대책 이행

## 라. 해양교육·홍보 강화를 통한 해양의식 고취

- 부산항 체험기회와 미래 해양비전 등을 제공함으로써 해양문화에 대한 이해 및 해양의식 고취
  - ※ 영호남 농촌지역 주민 부산항 체험행사(11월), 해양직업 교실(12월) 등
- 바다의 날 기념 부산항축제 개최(5월), 청소년해양캠프교실 운영(8월) 등 시민참여형 해양문화 행사 개최

### 마. 깨끗하고 쾌적한 해양환경 조성 추진

- 해양오염원 차단, 퇴적물 준설 등을 통한 청정 해양환경 조성
  - － 남항·용호만 오염물질(오폐수 등) 차단 및 퇴적물 준설
    - ※ 남항 : 285억원('09년 ~ '13년) / 용호만 : 103억원('09년 ~ '11년)
- 바다의 날 대청소(5월), 국제연안정화의 날(9월), 연안 한마음  
정화운동 행사(10월) 등 시민참여형 해양환경 보전운동 전개

### 바. 등대와 조형물을 활용한 해양문화 활성화

- 등대해양문화공간의 지속 운영
  - － 미술작품 전시 및 음악공연 개최(영도등대, 전시 16회·공연 8회)
- 가덕도등대 100주년 기념관 건립을 통해 해양문화역사의식 고취
  - － ‘가덕도 생활 민속전시관’ 및 ‘등대전시관’ 설치('10.3)
- 시민친화적 해양교통시설로서 야구조형등대('10.11) 및 오륙도,  
등대에 랜드마크 조형물 설치('10.12)
- 청소년 여름등대학교 및 가족 단위 등대체험 등 다양한 등대  
체험학교 운영(가덕도 등대, '10. 8월까지 148천명)

## 1. 역대 구청장 · 부구청장 명단

## ○ 구 청 장

2010.12.31 현재

대순	직 급	성 명	재 임 기 간	주 요 경 력
1	서 기 관	노 봉 섭	'75.10.15 ~ '76. 8. 4	기 획 담 당 관
2	"	강 판 녕	'76. 8. 5 ~ '78. 8. 1	소 방 본 부 장
3	부 이 사 관	배 상 한	'78. 8. 2 ~ '80. 7. 9	공 무 원 교 육 원 장
직대	지 방 서 기 관	전 규 윤	'80. 7.10 ~ '80. 7.31	남 구 부 구 청 장
4	부 이 사 관	김 준 상	'80. 8. 1 ~ '81. 6.30	부 산 진 구 청 장
5	"	류 정 열	'81. 7. 1 ~ '85. 3.10	보 건 사 회 국 장
6	"	고 정 환	'85. 3.11 ~ '86. 3. 7	영 도 구 청 장
7	"	우 일 현	'86. 3. 8 ~ '87. 7. 6	포 향 시 장
8	"	정 병 호	'87. 7. 7 ~ '88.12.31	보 건 사 회 국 장
9	"	서 동 진	'89. 1. 1 ~ '91. 7.15	서 구 청 장
10	"	우 일 현	'91. 7.16 ~ '92. 5. 1	해 운 대 구 청 장
11	"	신 종 관	'92. 5. 2 ~ '93. 1.17	금 정 구 청 장
12	"	박 춘 근	'93. 1.18 ~ '93.12.31	중 구 청 장
13	"	최 인 섭	'94. 1. 1 ~ '94. 4.29	동 래 구 청 장
14	"	차 정 호	'94. 4.30 ~ '95. 6.30	부산종합개발사업기획단장
민선1	정 무 직	이 영 근	'95. 7. 1 ~ '98. 6.30	부 산 시 세 무 사 협 의 회 장
민선2	"	이 영 근	'98. 7. 1 ~ '02. 6.30	초 대 민 선 구 청 장
민선3	"	전 상 수	'02. 7. 1 ~ '06. 6.30	국 제 신 문 논 설 위 원
민선4	"	이 종 철	'06. 7. 1 ~ '10. 6.30	제3, 4대 부산광역시의회 의원
민선5	"	이 종 철	'10. 7. 1 ~ 현 재	

○ 부구청장

2010.12.31 현재

대순	직 급	성 명	재 임 기 간	전 출 지
1	지 방 서 기 관	정 철 진	'75.10.15 ~ '77. 2.17	중 구 부 구 청 장
2	"	최 춘 택	'77. 2.18 ~ '78. 4.14	주 택 건 설 사 업 소 장
3	"	정 철 진	'78. 4.15 ~ '78. 8.15	해 운 대 출 장 소 장
4	"	신 종 관	'78. 8.16 ~ '79. 4.30	부 산 시 세 무 조 사 담 당 관
5	"	우 태 복	'79. 5. 1 ~ '80. 4. 7	의 원 면 직
6	"	전 규 윤	'80. 4.11 ~ '80. 8.24	부 산 시 양 정 과 장
7	"	김 상 원	'80. 9. 2 ~ '82. 4.14	부 산 시 주 택 지 도 담 당 관
8	"	이 각 우	'82. 4.15 ~ '84. 6.11	영 도 구 부 구 청 장
9	"	안 동 업	'84. 6.12 ~ '85. 6.30	서 구 부 구 청 장
10	지방부이사관	서 종 수	'85. 7. 1 ~ '86. 8.15	강 서 출 장 소 장
11	"	박 선 종	'86. 8.16 ~ '88. 6.14	부 산 시 보 사 국 장
12	"	차 정 호	'88. 6.15 ~ '89. 6. 6	서 구 청 장
13	"	김 주 호	'89. 9.27 ~ '91. 1.10	부 산 시 공 무 원 교 육 원
14	"	문 경 배	'91. 1.11 ~ '93. 3.31	공 로 연 수 파 견
15	"	이 광 열	'93. 4.16 ~ '94.12.31	해 운 대 부 구 청 장
16	부 이 사 관	신 제 철	'95. 1. 1 ~ '97. 7.17	사 상 구 부 구 청 장
17	지방부이사관	권 영	'97. 7.18 ~ '99. 7.28	부산시시설관리공단이사장
18	"	김 을 희	'99. 7.29 ~ '99.12.31	상 수 도 사 업 본 부 장
19	"	김 영 훈	'00. 1. 1 ~ '00.11. 6	중소기업지원센터본부장
20	"	이 익 주	'00.11. 7 ~ '02. 2.27	부산광역시(건설본부차장)
21	"	김 병 립	'02. 2.28 ~ '03.12.31	퇴 직(사 망)
22	"	배 태 수	'04. 1.31 ~ '05. 1.23	부산광역시(세종연구소교육파견)
23	"	배 수 태	'05. 1.24 ~ '06. 7.12	연 제 구 부 구 청 장
24	"	김 영 환	'06. 7.13 ~ '08. 1. 7	부 산 광 역 시 ( 교 육 파 견 )
25	"	마 선 기	'08. 1. 8 ~ '08. 4.14	명 예 퇴 직
26	"	박 기 현	'08. 4.15 ~ '09. 8. 6	부 산 광 역 시 ( 체 육 회 파 견 )
27	지 방 서 기 관	김 영 득	'09. 8. 7 ~ '10. 7. 5	부 산 환 경 공 단 ( 상 임 이 사 )
28	지방부이사관	이 규 호	'10. 7. 6 ~ 현 재	

## 2. 간부명단 – 2010.12.31일 현재

### ○ 구 본 청

직	성 명	직	성 명
총 무 국 장	이 복 희	주 민 지 원 과 장	강 용 덕
주 민 생 활 국 장	박 경 호	주 민 복 지 과 장	최 영 자
도 시 국 장	유 재 학	환 경 위 생 과 장	이 원 복
기 획 감 사 실 장	주 태 철	청 소 행 정 과 장	손 재 무
총 무 과 장	옥 태 웅	지 역 경 제 과 장	유 진 홍
재 무 과 장	김 학 진	교 통 행 정 과 장	박 기 윤
세 무 1 과 장	이 범 규	재 난 안 전 과 장	주 점 수
세 무 2 과 장	박 인 평	도 시 관 리 과 장	박 종 우
문 화 체 육 과 장	김 석 언	건 설 과 장	장 태 래
민 원 여 권 과 장	김 필 자	건 축 과 장	정 태 권
		토 지 관 리 과 장	강 신 창

### ○ 사 업 소

직	성 명	직	성 명
보 건 소 장	조 봉 수	보 건 행 정 과 장	김 복 자
도 서 관 장	최 영 미		

### ○ 의회사무국

직	성 명	직	성 명
의 회 사 무 국 장	성 주 섭	전 문 위 원	이 종 태
전 문 위 원	윤 한 홍	전 문 위 원	최 영 호



○ 동

직	성 명	직	성 명
대 연 1 동 장	안 수 갑	용 당 동 장	김 경 영
대 연 2 동 장	김 창 희	감 만 1 동 장	손 상 근
대 연 3 동 장	윤 동 원	감 만 2 동 장	강 승 모
대 연 4 동 장	김 형 태	우 암 1 동 장	양 명 수
대 연 5 동 장	하 태 길	우 암 2 동 장	권 태 선
대 연 6 동 장	박 태 환	문 현 1 동 장	김 상 수
용 호 1 동 장	손 수 영	문 현 2 동 장	박 균 천
용 호 2 동 장	권 혁 신	문 현 3 동 장	정 욱 근
용 호 3 동 장	이 원 표	문 현 4 동 장	윤 명 진
용 호 4 동 장	권 오 봉		

3. 의원명단 - 2010.12.31일 현재

○ 제18대 국회의원

소속정당	성 명	생년월일	주 요 경 력	비 고
한나라당	김 무 성	51. 9. 20	내무부차관	한나라당 원내대표
"	김 정 훈	57. 11. 3	한나라당 대표특보	한나라당 부산시당 위원장

○ 제6대 시의회 의원

선거구명	성 명	생년월일	소속정당	선 거 구
제1선거구	송순임	56. 4.29	-	대연1·2·3·4·5·6동
제2선거구	김선길	58. 3.13	한나라당	용호1·2·3·4동
제3선거구	박재본	54. 6.27	한나라당	용당동, 감만1·2동, 우암1·2동
제4선거구	이산하	56. 1. 1	한나라당	문현1·2·3·4동
비례대표	김름이	54. 1.15	한나라당	

## ○ 제6대 구의회 의원 (출신선거구별)

선 거 구	성 명	생년월일	선 거 구	성 명	생년월일
대연 1,2,4동	김 병 태	53. 4. 2	용당 감만1,2 우암1,2동	공 명 현	58. 6. 2
	이 희 철	54. 10. 4		송 상 일	52. 5. 13
대연 3,5,6동	박 기 홍	46. 6. 24		여 승 철	69. 4. 7
	박 영 근	41. 6. 7	문현 1,2,3,4동	이 명 규	46. 2. 17
용 호 1 동	박 두 춘	59. 12. 8		이 진 호	51. 1. 12
	오 은 택	70. 1. 24	비 례 대 표	손 애 휘	64. 11. 7
용호 2,3,4동	김 광 명	66. 12. 27		정 혜 숙	57. 11. 26
	김 동 환	54. 1. 1			

## 4. 2010 주요구정일지

월 일	행 사 명	내 용
1. 1	신년 해맞이 행사	<ul style="list-style-type: none"> <li>장소 : 이기대 장자산</li> <li>내용 : 일출전 새해맞이 인사 및 시낭송 해맞이 참여 주민에게 음료 제공</li> </ul>
1. 4	2010년 시무식	<ul style="list-style-type: none"> <li>장소 : 구청 대강당</li> <li>내용 : 구청장 신년사, 직원 신년인사 등</li> </ul>
1. 7	洞 업무보고 및 주민과의 대화(1. 7~1.15)	<ul style="list-style-type: none"> <li>장소 : 전 동</li> <li>내용 : 洞 업무보고 및 주민과의 대화 등</li> </ul>
1. 19	일제강제동원 역사기념관 주민설명회	<ul style="list-style-type: none"> <li>장소 : 부산문화회관 국제회의장</li> <li>내용 : 역사기념관 공원조성계획(안)설명</li> </ul>
1. 19	지역사회복지협의체 회의	<ul style="list-style-type: none"> <li>장소 : 구청 대회의실</li> <li>내용 : 보육시설 시설장 자격정지 및 2010년 지역자활지원계획에 대한 적정성 등 심의</li> </ul>
1. 25	신종플루 예방접종 실시 (1.25~2.28)	<ul style="list-style-type: none"> <li>장소 : 구청 대강당</li> <li>내용 : 건강한 노인대상 신종플루 예방 접종 실시</li> </ul>
1. 26	1/4분기 도로관리 심의위원회	<ul style="list-style-type: none"> <li>장소 : 구청 재난종합상황실</li> <li>내용 : 도로관리 심의(중복, 안전대책) 대상 16건</li> </ul>
1. 26	지역주민 안전망 구축을 위한 『자원협력 협약』 체결	<ul style="list-style-type: none"> <li>장소 : 남구종합사회복지관 강당</li> <li>내용 : 남구종합사회복지관과의 협약 체결</li> </ul>
1. 27	남구소년소녀합창단 창단·정기 연주회	<ul style="list-style-type: none"> <li>장소 : 부산문화회관 중극당</li> <li>내용 : 창단공식행사 및 합창공연 등</li> </ul>
2. 1	2010 동·사업소 종합감사 (2.1~4.30)	<ul style="list-style-type: none"> <li>장소 : 대연1동, 도서관 등 11개기관</li> <li>내용 : '08~현재까지 업무추진 전반</li> </ul>

월 일	행 사 명	내 용
2. 2	설 명절 물가안정 종합 대책 회의	<ul style="list-style-type: none"> <li>◦ 장소 : 구청 대회의실</li> <li>◦ 내용 : 설맞이 물가안정을 위한 대책마련</li> </ul>
2. 3	제1회 부동산평가위원회	<ul style="list-style-type: none"> <li>◦ 장소 : 구청 대회의실</li> <li>◦ 내용 : 2010년도 표준지조사가격 심의</li> </ul>
2. 4	전통시장 이용 및 온누리 상품권 구매 캠페인	<ul style="list-style-type: none"> <li>◦ 장소 : 대연사거리</li> <li>◦ 내용 : 설맞이 전통시장 이용 및 온누리 상품권 구매 홍보</li> </ul>
2. 9	2010년도 재정 조기집행 보고회	<ul style="list-style-type: none"> <li>◦ 장소 : 구청 대회의실</li> <li>◦ 내용 : 재정조기집행 추진상황</li> </ul>
2. 23	제186회 남구의회 임시회 (2.23~3.2)	<ul style="list-style-type: none"> <li>◦ 장소 : 남구의회 본회의장</li> <li>◦ 내용 : 남구 사회복지시설 설치 및 운영 위탁에 관한 조례안 등</li> </ul>
2. 23	지역사회복지협의체 회의	<ul style="list-style-type: none"> <li>◦ 장소 : 구청 대회의실</li> <li>◦ 내용 : 공립어린이집 재위탁 운영 적격 여부안 및 2010년도 보육사업 시행계획 적정성 등 심의</li> </ul>
2. 24	제1회 직장교육	<ul style="list-style-type: none"> <li>◦ 장소 : 구청 대강당</li> <li>◦ 내용 : 공직자 청렴교육, 공직선거법 안내 및 공명선거 교육</li> </ul>
2. 24	국민건강보험공단-보건소 MOU체결	<ul style="list-style-type: none"> <li>◦ 장소 : 국민건강보험공단 남부산지사</li> <li>◦ 내용 : 건강검진 및 건강증진 협약식</li> </ul>
2. 26	구정조정위원회	<ul style="list-style-type: none"> <li>◦ 장소 : 구청 대회의실</li> <li>◦ 내용 : 소규모공동주차장 건설을 위한 부지매입(안)</li> </ul>
2. 26	2010년 미취학아동 건강 증진사업 설명회	<ul style="list-style-type: none"> <li>◦ 장소 : 구청 대강당</li> <li>◦ 내용 : 미취학아동건강증진사업 설명회 및 프로그램 참여 조사</li> </ul>

## 부 록

월 일	행 사 명	내 용
2. 26	2010년도 보육시설종사자 교육	◦ 장소 : 보건소 대강당 ◦ 내용 : 2010년 달라지는 보육시책 소개 등
2. 26	야생동물 먹이주기 행사	◦ 장소 : 황령산 등산로 ◦ 내용 : 야생동물 먹이주기
2. 28	제11회 정월대보름 달맞이 행사	◦ 장소 : 이기대공원 어울마당 ◦ 내용 : 기원제, 축하공연, 달집태우기 등
3. 2	2011년 용호골목시장 「아케이드 설치공사」 사업설명회	◦ 장소 : 용호시장 대강당 ◦ 내용 : 시설현대화사업 아케이드 설치 공사에 대한 설명
3. 3	지적측량 업무제휴 협약서 체결	◦ 장소 : 구청 대회의실 ◦ 내용 : 구민편익을 위한 지적공사의 공휴일 지적측량 업무 시행 등
3. 4	성과평가위원회	◦ 장소 : 구청 대회의실 ◦ 내용 : 2009 구정 주요업무 종합평가 및 2010 BSC성과관리 시행계획 심의
3. 4	우암동 도시숲 조성공사 설계용역 주민설명회	◦ 장소 : 우암2동 주민센터 2층 회의실 ◦ 내용 : 도시숲조성 기본계획(안) 설명 및 주민의견 수렴 등
3. 5	구민참여 나눔장터 개장	◦ 장소 : 구청 광장 ◦ 내용 : 재활용품 참여자 자유판매
3. 17	제25회 남구 아카데미	◦ 장소 : 구청 대강당 ◦ 내용 : 재물과 행운을 부르는 풍수 인테리어
3. 19	남구 국민체육센터 개관식	◦ 장소 : 국민체육센터 앞 운동장 ◦ 내용 : 풍물패, 지신뱃기, 축하공연 등

월 일	행 사 명	내 용
3. 19	남구노인복지관 준공 및 개관식	◦ 장소 : 남구노인복지관 대강당 ◦ 내용 : 남구노인복지관 준공 및 개관식
3. 19	노인일자리사업 발대식	◦ 장소 : 구청 대강당 ◦ 내용 : 노인일자리사업발대식 및 참여자 소양교육
3. 22	2010년 학생건강증진 프로그램 운영 협약식	◦ 장소 : 남부교육지원청 2층 중회의실 ◦ 내용 : 학생건강증진프로그램 운영 협약 (남구-남부교육지원청-한국스포츠회서비스협회)
3. 26	제65회 식목일기념 봄철 나무심기 행사	◦ 장소 : 문현근린공원 일원 ◦ 내용 : 왕벚나무 외 2종 1,510그루 식재
3. 30	남구장애인복지관 수탁자 선정 심의위원회	◦ 장소 : 구청 대회의실 ◦ 내용 : 남구장애인복지관 수탁자 선정 심의
3. 30	아름다운남구21추진협의회 정기회 및 그린스타트 발대식	◦ 장소 : 구청 대회의실 ◦ 참석 : 2010년 사업 발표 및 그린스타트 발대식
4. 2	구민참여 나눔장터 개장	◦ 장소 : 구청 광장 ◦ 내용 : 재활용품 참여자 자유판매
4. 2	민방위 비상소집훈련 (4.2~10.31)	◦ 장소 : 남구 민방위교육장 ◦ 내용 : 5년차 이상 민방위대원 비상소집 훈련 및 소양교육
4. 2	대연수목전시원내 생태하천복원사업 준공식	◦ 장소 : 대연수목전시원 ◦ 내용 : 생태하천복원사업 준공
4. 6	경로당 치매검진 및 예방 교육 (4.6 ~ 4.9)	◦ 장소 : 경로당 5개소 70여명 ◦ 내용 : 치매선별검진(MMSE-KC), 치매예방교육 및 건강상담

## 부 록

월 일	행 사 명	내 용
4. 7	구정조정위원회	<ul style="list-style-type: none"> <li>◦ 장소 : 구청 대회의실</li> <li>◦ 내용 : 정책이주지 주민복지시설 건설을 위한 부지매입(안)</li> </ul>
4. 9	2010년 지구의 날 기념 행사	<ul style="list-style-type: none"> <li>◦ 장소 : 대연초등학교 인근 사유지 (대연5동 1346-13)</li> <li>◦ 내용 : 수목 식재 및 기념행사</li> </ul>
4. 9	민방위교육 (4.9~10.31)	<ul style="list-style-type: none"> <li>◦ 장소 : 남구 민방위교육장</li> <li>◦ 내용 : 민방위대장 및 1-4년차 민방위대원체형실기교육</li> </ul>
4. 12	으랏차차 청춘교실 개강식	<ul style="list-style-type: none"> <li>◦ 장소 : 관내 경로당 10개소</li> <li>◦ 내용 : 개강식 및 사전검사 (BMI, 체성분 측정, 악력, 혈압·혈당)</li> </ul>
4. 13	제188회 남구의회 임시회 (4.13~4.19)	<ul style="list-style-type: none"> <li>◦ 장소 : 남구의회 본회의장</li> <li>◦ 내용 : 남구 성실납세자 등 지원에 관한 조례안 등</li> </ul>
4. 15	제1회 도시계획위원회	<ul style="list-style-type: none"> <li>◦ 장소 : 구청 대회의실</li> <li>◦ 내용 : 도시계획시설(도로)결정 외 2건</li> </ul>
4. 20	무민공 최영장군 사당 향사 봉행	<ul style="list-style-type: none"> <li>◦ 장소 : 무민사(감만1동)</li> <li>◦ 내용 : 식사 및 축사, 최영장군 노래 등</li> </ul>
4. 21	지역사회복지협의체 회의	<ul style="list-style-type: none"> <li>◦ 장소 : 구청 대회의실</li> <li>◦ 내용 : 2009년 주민소득지원 및 생활안정자금 결산 심의 및 2010년 서비스 연계사업 적정성 등 심의</li> </ul>
4. 23	새마을운동 40주년 기념 식수	<ul style="list-style-type: none"> <li>◦ 장소 : 구민공원</li> <li>◦ 내용 : 새마을운동 40주년 기념 식수</li> </ul>
4. 26	제2회 직장교육	<ul style="list-style-type: none"> <li>◦ 장소 : 구청 대강당</li> <li>◦ 내용 : 남구청 고객만족 Story 만들기 올바른 에너지 창조</li> </ul>

월 일	행 사 명	내 용
4. 27	부산 남구 방과후학교지원센터 컨설팅	<ul style="list-style-type: none"> <li>◦ 장소 : 구청 대회의실</li> <li>◦ 내용 : 부산남구 방과후학교지원센터 운영성과 점검 및 발전방안 논의 등</li> </ul>
4. 28	제1회 생활민원현장상담실	<ul style="list-style-type: none"> <li>◦ 장소 : 오륙도 sk뷰 아파트</li> <li>◦ 내용 : 지적행정 등 생활민원 종합상담</li> </ul>
5. 1	장애인복지 증진대회	<ul style="list-style-type: none"> <li>◦ 장소 : 성지고등학교 강당</li> <li>◦ 내용 : 노래자랑 등 남구장애인 화합행사</li> </ul>
5. 3	「Food Green 홍보단」 발족	<ul style="list-style-type: none"> <li>◦ 장소 : 구청 대회의실</li> <li>◦ 내용 : 음식물쓰레기 줄이기 홍보단 발족</li> </ul>
5. 4	자원봉사협약식	<ul style="list-style-type: none"> <li>◦ 장소 : 연포초등학교</li> <li>◦ 내용 : 연포초등학교 ↔ 남구자원봉사센터 자원봉사 협약식 개최</li> </ul>
5. 4	자원봉사협약식	<ul style="list-style-type: none"> <li>◦ 장소 : 구청 대회의실</li> <li>◦ 내용 : 뉴그린츠클럽 ↔ 남구자원봉사센터 자원봉사 협약식 개최</li> </ul>
5. 6	2/4분기 도로관리 심의위원회	<ul style="list-style-type: none"> <li>◦ 장소 : 구청 재난종합상황실</li> <li>◦ 내용 : 도로관리 심의(중복, 안전대책) 대상 12건</li> </ul>
5. 7	제3회 남구 문화 큰 잔치	<ul style="list-style-type: none"> <li>◦ 장소 : 구청 대강당</li> <li>◦ 내용 : 한국무용, 가야금, 판소리 공연, 국악인 정경화 소리강좌 등</li> </ul>
5. 7	구민참여 나눔장터	<ul style="list-style-type: none"> <li>◦ 장소 : 구청 광장</li> <li>◦ 내용 : 재활용품 참여자 자유판매</li> </ul>
5. 11	개인서비스업주(미용업) 물가안정 교육	<ul style="list-style-type: none"> <li>◦ 장소 : 남구장애인복지관</li> <li>◦ 내용 : 개인서비스요금 안정당부 및 가격표시 부착 협조</li> </ul>



## 부 록

월 일	행 사 명	내 용
5. 12	재난대응 안전한국훈련 (5.12~5.14)	◦ 장소 : 재난종합상황실(7층), 문현동 동천변 ◦ 내용 : 도상(중앙, 市 메시지처리) 및 현장훈련
5. 26	반딧불이 서식지 조성을 위한 다슬기 방류행사	◦ 장소 : 이기대 일대 ◦ 내용 : 반딧불이 먹이인 다슬기 방류
6. 2	제5회 전국동시지방선거	◦ 장소 : 남구 71개 투표소 ◦ 내용 : 구청장, 광역·기초 의원, 비례대표, 교육의원 등 선출
6. 4	구민참여 나눔장터	◦ 장소 : 구청 광장 ◦ 내용 : 재활용품 참여자 자유판매
6. 7	결혼이주여성과 멘토결연식	◦ 장소 : 구청 대회의실 ◦ 내용 : 여성단체협의회 회원과 이민여성 16가정과 멘토 결연식
6. 9	어린이보호구역 교통안전 강화 대국민 캠페인	◦ 장소 : 대연사거리 ◦ 내용 : 어린이보호구역 교통사고줄이기 캠페인 실시
6. 9	제2회 생활민원현장상담실	◦ 장소 : 경성대·부경대 지하철역 ◦ 내용 : 지적행정 등 생활민원 종합상담
6. 10	이기대 반딧불이 체험 환경 사랑 글짓기 및 사생대회	◦ 장소 : 이기대 큰고개쉼터 ◦ 내용 : 환경사랑 글짓기 및 사생대회 반딧불이 설명 및 체험행사
6. 11	2010.전국생활체육 대축전 참가(6.11~6.13)	◦ 종목 : 5개분야 50개종목 ◦ 내용 : 낚시,농구,볼링,검도 등
6. 15	제12기 오륙도여성대학 (6.15~7.15)	◦ 장소 : 구청 대강당 ◦ 내용 : 리더십함양, 건강, 재테크, 노래교실 등 10개 강좌

월 일	행 사 명	내 용
6. 17	자원화시설 체험단 환경 TOUR	<ul style="list-style-type: none"> <li>◦ 장소 : 환경자원공원 등</li> <li>◦ 내용 : 자원화시설 현장 체험</li> </ul>
6. 20	2010. 남구청장배 생활 체육동호인 체육대회	<ul style="list-style-type: none"> <li>◦ 장소 : 백운포체육공원, 국민체육센터 등</li> <li>◦ 내용 : 축구, 테니스, 배드민턴 등 8개종목</li> </ul>
6. 22	사서도우미 역량강화 교육 (6.22~6.25)	<ul style="list-style-type: none"> <li>◦ 장소 : 도서관 시청각실</li> <li>◦ 내용 : 사서로서의 역량 강화를 위한 현장 실무 중심의 교육 실시</li> </ul>
6. 22	제2회 시와 사진과의 만남전(6.22~6.25)	<ul style="list-style-type: none"> <li>◦ 장소 : UN기념공원 및 평화공원 일원</li> <li>◦ 내용 : 오픈행사, 사진전시 및 시낭송의 밤</li> </ul>
6. 24	지역사회복지협의체 회의	<ul style="list-style-type: none"> <li>◦ 장소 : 구청 대회의실</li> <li>◦ 내용 : 남구 제2기지역사회복지계획(안), 공립 어린이집 실적평가 및 운영 적격여부 등 심의</li> </ul>
6. 25	푸른솔경로당 개소식	<ul style="list-style-type: none"> <li>◦ 장소 : 문현3동 푸른솔 경로당</li> <li>◦ 내용 : 개소식 및 경로잔치</li> </ul>
6. 30	제2회 도시계획위원회	<ul style="list-style-type: none"> <li>◦ 장소 : 구청 대회의실</li> <li>◦ 내용 : 개발행위허가 자문 2건</li> </ul>
6. 30	「대한민국은 받아쓰기 중」 저자 초청강연회	<ul style="list-style-type: none"> <li>◦ 장소 : 구청 대강당</li> <li>◦ 내용 : 교사 및 학부모 대상 ‘아름다운 언어 환경을 꿈꾸다’ 강의</li> </ul>
7. 1	제189회 남구의회 임시회 (7.1)	<ul style="list-style-type: none"> <li>◦ 장소 : 남구의회 본회의장</li> <li>◦ 내용 : 제6대 의회 의장·부의장 선거, 상임위 위원장 선거 등</li> </ul>
7. 1	민선5기 남구청장 취임식	<ul style="list-style-type: none"> <li>◦ 장소 : 구청 대강당</li> <li>◦ 내용 : 민선5기 남구청장 취임식</li> </ul>

## 부 록

월 일	행 사 명	내 용
7. 1	우측보행 본격시행 홍보 캠페인	<ul style="list-style-type: none"> <li>◦ 장소 : 문현교차로</li> <li>◦ 내용 : 우측보행 본격시행 홍보 캠페인</li> </ul>
7. 2	2009년도 지역사회건강조사 결과보고회	<ul style="list-style-type: none"> <li>◦ 장소 : 보건소 보건교육장</li> <li>◦ 내용 : 지역내 91개 지정 선정하여 지역사회건강조사 실시</li> </ul>
7. 2	구민참여 나눔장터 개장	<ul style="list-style-type: none"> <li>◦ 장소 : 구청 광장</li> <li>◦ 내용 : 재활용품 참여자 자유판매</li> </ul>
7. 5	제15회 여성주간 기념식	<ul style="list-style-type: none"> <li>◦ 장소 : 구청 대강당</li> <li>◦ 내용 : 유공자 표창, 결의문 채택, 여성단체 활동사항 소개 등</li> </ul>
7. 8	제6대 남구의회 개원식	<ul style="list-style-type: none"> <li>◦ 장소 : 남구의회 본회의장</li> <li>◦ 내용 : 의원선서, 개원사, 축사 및 기념촬영 등</li> </ul>
7. 15	이기대 및 백운포일원 친수연안 조성사업 용역보고회	<ul style="list-style-type: none"> <li>◦ 장소 : 구청 대회의실</li> <li>◦ 내용 : 이기대 및 백운포일원 친수연안조성사업 용역보고회</li> </ul>
7. 16	용호골목시장 활성화 연구용역 중간보고회	<ul style="list-style-type: none"> <li>◦ 장소 : 구청 대회의실</li> <li>◦ 내용 : 용호골목시장 활성화 연구용역 상인 등 관계자 의견 수렴</li> </ul>
7. 19	제191회 남구의회 임시회 (7.19~7.28)	<ul style="list-style-type: none"> <li>◦ 장소 : 남구의회 본회의장</li> <li>◦ 내용 : 업무계획보고, 2010 제1회 추가 경정예산 및 기금안 심사 등</li> </ul>
7. 19	부산 남구 방과후학교지원 센터운영 성과보고회	<ul style="list-style-type: none"> <li>◦ 장소 : 구청 대강당</li> <li>◦ 내용 : 2009년도 방과후학교지원센터 운영에 따라 성과보고회</li> </ul>
7. 19	황령터널입구 옹벽 디자인 개선사업 제안서 심사	<ul style="list-style-type: none"> <li>◦ 장소 : 구청 재난종합상황실</li> <li>◦ 내용 : 황령터널입구 옹벽 디자인 개선사업 제안서 심사</li> </ul>

월 일	행 사 명	내 용
7. 21	남구 환경보전계획수립 학술용역 중간보고회	<ul style="list-style-type: none"> <li>◦ 장소 : 구청 대회의실</li> <li>◦ 내용 : 남구 환경보전계획수립 학술용역 중간보고회</li> </ul>
7. 22	제3회 부동산평가위원회	<ul style="list-style-type: none"> <li>◦ 장소 : 구청 대회의실</li> <li>◦ 내용 : 2010년도 이의신청지가 심의</li> </ul>
7. 26	2010년 지역사회건강조사 실시	<ul style="list-style-type: none"> <li>◦ 대상 : 지역주민 910명</li> <li>◦ 내용 : 예비조사 실시 후 지역사회건강 본조사 실시</li> </ul>
7. 27	지역구직자 우선채용 양해각서(MOU) 체결	<ul style="list-style-type: none"> <li>◦ 장소 : 구청 대회의실</li> <li>◦ 내용 : 현대건설(주), 대우건설(주), 쌍용 건설(주)와 우선채용 양해각서 체결</li> </ul>
7. 29	제3회 직장교육	<ul style="list-style-type: none"> <li>◦ 장소 : 구청 대강당</li> <li>◦ 내용 : 기록물 관리 및 정보공개제도</li> </ul>
7. 29	지역사회복지협의체 회의	<ul style="list-style-type: none"> <li>◦ 장소 : 구청 대회의실</li> <li>◦ 내용 : 보육시설 시설장 자격정지기간 및 자동차의 일반재산 산정 적정성 심의</li> </ul>
8. 4	구정조정위원회	<ul style="list-style-type: none"> <li>◦ 장소 : 구청 대회의실</li> <li>◦ 내용 : 대연1동경로당 부지 취득(안)</li> </ul>
8. 9	오륙도 등대체험 일일환 경학교	<ul style="list-style-type: none"> <li>◦ 장소 : 오륙도 등대섬</li> <li>◦ 내용 : 오륙도 등대 견학 및 자연정화 활동</li> </ul>
8. 10	음식물쓰레기 줄이기 홍보교육 (공동주택 대표자등)	<ul style="list-style-type: none"> <li>◦ 장소 : 구청 대강당</li> <li>◦ 내용 : 음식물쓰레기 줄이기 홍보교육</li> </ul>
8. 10	3/4분기 도로관리 심의위원회	<ul style="list-style-type: none"> <li>◦ 장소 : 구청 재난종합상황실</li> <li>◦ 내용 : 도로관리 심의(중복, 안전대책) 대상 14건</li> </ul>

## 부 록

월 일	행 사 명	내 용
8. 12	드림스타트 대상가구 ‘우리가족 만세’ 가족캠프	◦ 장소 : 함지골 청소년 수련관 ◦ 내용 : 드림스타트대상 아동 및 가족 가족공동체 활동 등
8. 16	제2회 하수처리장 음악회	◦ 장소 : 부산환경공단 남부사업소 ◦ 내용 : 칠월칠석맞이 문화·환경을 테마로 한 야외음악회
8. 16	을지연습 (8.16~8.19)	◦ 장소 : 구청 대강당 ◦ 내용 : 비상소집, 도상훈련, 주요현안 토의, 불시민방공대피훈련등 국가위기대응연습
8. 17	기술인력동원 실제훈련	◦ 장소 : 해군작전사령부 ◦ 내용 : 기술인력 20명 동원응소, 전시임무 고지 및 교육 등
8. 17	지역희망공헌사업 협약 체결	◦ 장소 : 구청 대회의실 ◦ 내용 : 남구 ↔ 남구새마을금고협의회 지역희망공헌사업 협약체결
8. 26	가을맞이 산사음악회	◦ 장소 : 문수사(용당동) ◦ 내용 : 식전 행사 및 음악회 구청장, 구의원 등 300여명 참석
8. 27	제3회 도시계획위원회	◦ 장소 : 구청 재난종합상황실 ◦ 내용 : 개발행위허가 자문 1건
9. 2	부산시 공무원 정보지식인대회 시상식 참석	◦ 장소 : 부산시청 대강당 ◦ 내용 : 최우수 기관상 수상
9. 3	구민참여 나눔장터 개장	◦ 장소 : 구청 광장 ◦ 내용 : 재활용품 참여자 자유판매
9. 6	제192회 남구의회 제1차 정례회 (9.6~9.14)	◦ 장소 : 남구의회 본회의장 ◦ 내용 : 2009 회계연도 결산, 예비비 지출 승인 및 구정질문 등

월 일	행 사 명	내 용
9. 7	이기대공원 시비 제막식	◦ 장소 : 이기대공원내 시비건립지 ◦ 내용 : 부산시인협회, 시비건립관계자 등 100여명 참석
9. 7	지역보건의료계획 의견수렴을 위한 공청회	◦ 장소 : 구청 대강당 ◦ 내용 : 지역보건의료계획 의견수렴을 위한 지역주민들 대상 공청회 개최
9. 8	지역사회복지협의체 회의	◦ 장소 : 구청 대회의실 ◦ 내용 : 2010년 사회복지기금운용계획 변경 및 보육시설 시설장 자격정지 적정성 등 심의
9. 8	제3회 생활민원현장상담실	◦ 장소 : 경성대·부경대 지하철역 ◦ 내용 : 지적행정 등 생활민원 종합상담
9. 9	공동주택 방법 및 소방교육	◦ 장소 : 구청 대강당 ◦ 내용 : 방법교육 및 소방에 관한 안전교육
9. 13	물가안정 종합대책회의	◦ 장소 : 구청 대회의실 ◦ 내용 : 추석맞이 물가안정을 위한 대책 마련
9. 14	전통시장 이용 및 온누리 상품권 구매 캠페인	◦ 장소 : 대연사거리 ◦ 내용 : 추석 맞이 전통시장 이용 및 온누리 상품권 구매 홍보
9. 14	황령터널입구 옹벽 디자인 개선사업 착수보고회	◦ 장소 : 구청 재난종합상황실 ◦ 내용 : 황령터널입구 옹벽 디자인 개선사업 착수보고회
9. 15	우암동 도시숲 조성공사 준공	◦ 기간 : 5. 3 ~ 9. 15 ◦ 내용 : 편백 외 5종 27,795주, 사각정자 외 3종 44점
9. 24	다문화가족 어울림문화행사	◦ 장소 : 부산박물관 광장 ◦ 내용 : 전통혼례식 등 다문화가족 문화 행사 개최

## 부 록

월 일	행 사 명	내 용
9. 28	구정조정위원회	<ul style="list-style-type: none"> <li>◦ 장소 : 구청 대회의실</li> <li>◦ 내용 : 용호동 일본군포진지 개발사업을 위한 토지매입(안)</li> </ul>
9. 29	희망키움통장대상자 자립역량강화 교육	<ul style="list-style-type: none"> <li>◦ 장소 : 구청 대강당</li> <li>◦ 내용 : 희망키움통장 참여자 신용,재무 관리 노후설계 교육 등</li> </ul>
10. 1	구민참여 나눔장터 개장	<ul style="list-style-type: none"> <li>◦ 장소 : 구청 광장</li> <li>◦ 내용 : 재활용품 참여자 자유판매</li> </ul>
10. 5	자연생태 그린스쿨 (10.5~10.6)	<ul style="list-style-type: none"> <li>◦ 장소 : UN조각공원</li> <li>◦ 내용 : 수목 관찰 및 나무곤충 만들기</li> </ul>
10. 6	구정조정위원회	<ul style="list-style-type: none"> <li>◦ 장소 : 구청 대회의실</li> <li>◦ 내용 : 문화관광축제 활성화를 위한 연구용역 실시</li> </ul>
10. 8	외국인 유학생 건강체험 한마당	<ul style="list-style-type: none"> <li>◦ 장소 : 부경대학교</li> <li>◦ 내용 : 해당 기관별 건강 상담 및 체험 외국인 유학생 만족도 조사</li> </ul>
10. 9	남구 직원 및 가족 한마음 체육대회	<ul style="list-style-type: none"> <li>◦ 장소 : 백운포 체육공원</li> <li>◦ 내용 : 남구직원 및 가족 체육대회</li> </ul>
10. 11	UN참전기념탑 경관조명 실시설계 용역보고회	<ul style="list-style-type: none"> <li>◦ 장소 : 구청 대회의실</li> <li>◦ 내용 : 실시설계전반에 대한 설명, 시뮬레이션 보고 등</li> </ul>
10. 11	제32주년 자연보호헌장 선포 기념식 및 그린리더 양성교육	<ul style="list-style-type: none"> <li>◦ 장소 : 구청 대강당</li> <li>◦ 내용 : 자연보호헌장 선포 제32주년 기념식 및 그린리더 양성 교육</li> </ul>
10. 12	제4회 직장교육	<ul style="list-style-type: none"> <li>◦ 장소 : 보건소 대강당</li> <li>◦ 내용 : 성매매예방교육, 선거관련 교육</li> </ul>

월 일	행 사 명	내 용
10. 12	제4회 생활민원현장상담실	<ul style="list-style-type: none"> <li>◦ 장소 : 감만2동 주민센터</li> <li>◦ 내용 : 지적행정 등 생활민원 종합상담</li> </ul>
10. 12	독감 무료 예방접종 실시	<ul style="list-style-type: none"> <li>◦ 장소 : 구청 대강당</li> <li>◦ 내용 : 동별 접종일정에 따라 만70세 이상 및 기초생활수급권자 등 무료접종 실시</li> </ul>
10. 14	자원화시설 체험단 환경 TOUR 실시	<ul style="list-style-type: none"> <li>◦ 장소 : 환경자원공원등</li> <li>◦ 내용 : 자원화시설 현장 체험</li> </ul>
10. 15	제193회 남구의회 임시회 (10.15~10.21)	<ul style="list-style-type: none"> <li>◦ 장소 : 남구의회 본회의장</li> <li>◦ 내용 : UN평화문화특구 운영 조례 안 등</li> </ul>
10. 15	남구동행푸드마켓 개소식	<ul style="list-style-type: none"> <li>◦ 장소 : 구청 대강당 및 푸드마켓 현장</li> <li>◦ 내용 : 기념식 및 축하행사, 시설견학 등</li> </ul>
10. 19	민방위대 창설 제35주년 기념행사	<ul style="list-style-type: none"> <li>◦ 장소 : 구청 대강당</li> <li>◦ 내용 : 유공자 표창, 민방위대 창설 이후 활동보고, 특강 등</li> </ul>
10. 22	제65회 UN의날 기념행사	<ul style="list-style-type: none"> <li>◦ 장소 : UN기념공원</li> <li>◦ 내용 : 기념식 및 추모공연 등</li> </ul>
10. 22	문현어린이공원 리모델링 사업 준공식	<ul style="list-style-type: none"> <li>◦ 장소 : 문현1동 문현어린이공원 내</li> <li>◦ 내용 : 경과보고, 식사, 시찰 등</li> </ul>
10. 23	제19회 오륙도사랑 구민걷기대회	<ul style="list-style-type: none"> <li>◦ 장소 : 이기대 순환도로</li> <li>◦ 내용 : 걷기대회 및 노래, 장기자랑 경품추첨 등</li> </ul>
10. 23	다문화가족과 함께하는 가을운동회	<ul style="list-style-type: none"> <li>◦ 장소 : 아시아공동체학교 운동장</li> <li>◦ 내용 : 다문화가족 및 공동체학교 가정과 함께하는 가을운동회</li> </ul>



## 부 록

월 일	행 사 명	내 용
10. 27	제26회 남구 아카데미	<ul style="list-style-type: none"> <li>◦ 장소 : 보건소 대강당</li> <li>◦ 내용 : 녹색성장을 위한 탄소시장의 부상과 비즈니스 모델</li> </ul>
10. 27	2010 부동산중개업자 교육	<ul style="list-style-type: none"> <li>◦ 장소 : 보건소 대강당</li> <li>◦ 내용 : 중개업자 업무능력 향상 방안 등</li> </ul>
10. 28	용호골목시장 활성화 연구 용역 주민설명회	<ul style="list-style-type: none"> <li>◦ 장소 : 용호시장 대강당</li> <li>◦ 내용 : 용호골목시장 활성화 연구용역 주요내용 설명</li> </ul>
10. 29	제3회 어린이 건강축제	<ul style="list-style-type: none"> <li>◦ 장소 : 구민공원 및 구청 대강당</li> <li>◦ 내용 : 건강한 생활습관 정착을 위한 다양한 건강체험</li> </ul>
10. 29	제6회 오륙도 주민자치회 경연대회	<ul style="list-style-type: none"> <li>◦ 장소 : 부경대학교 운동장</li> <li>◦ 내용 : 주민자치회 동아리 숨씨자랑 및 입상팀 시상 등</li> </ul>
11. 1	「2010 희망스위치 ON」 현판 전달식	<ul style="list-style-type: none"> <li>◦ 장소 : 감만지역아동센터</li> <li>◦ 내용 : 2010 희망스위치 ON 사업경과 보고 등</li> </ul>
11. 2	제5회 생활민원현장상담실	<ul style="list-style-type: none"> <li>◦ 장소 : 우암2동 주민센터</li> <li>◦ 내용 : 지적행정 등 생활민원 종합상담</li> </ul>
11. 4	경제협력 양해각서 조인식	<ul style="list-style-type: none"> <li>◦ 장소 : 구청 대회의실</li> <li>◦ 내용 : 중국 흑룡강성 수분하市와의 경제협력양해각서 조인 등</li> </ul>
11. 4	내 고장 남구사랑 운동 협약	<ul style="list-style-type: none"> <li>◦ 장소 : 구청 대회의실</li> <li>◦ 내용 : 내고장 남구사랑운동 협약식 및 남구사랑카드 전달식</li> </ul>
11. 4	국회도서관 도서 기증식	<ul style="list-style-type: none"> <li>◦ 장소 : 남구문화원</li> <li>◦ 내용 : 남구 관내 작은(쌈지)도서관 6개소 1,200권 기증</li> </ul>

월 일	행 사 명	내 용
11. 4	도로명주소 예비안내에 따른 동담당자 및 통장 교육	◦ 장소 : 보건소 대강당 ◦ 내용 : 도로명주소 안내, 주민의견 수렴 등
11. 5	대동골 체육공원 준공식	◦ 장소 : 대연3동 대동골 체육공원 내 ◦ 내용 : 경과보고, 축사, 테이프 커팅 등 구청장,국회의원 등 60여명 참석
11. 5	지역사회복지협의체 회의	◦ 장소 : 구청 대회의실 ◦ 내용 : 2011년 사회복지기금 및 2011년 주민소득지원 및 생활안정기금 운용계획안 심의
11. 5	구민참여 나눔장터 개장	◦ 장소 : 구청 광장 ◦ 내용 : 재활용품 참여자 자유판매
11. 8	4/4분기 도로관리 심의위원회	◦ 장소 : 구청 재난종합상황실 ◦ 내용 : 도로관리 심의(중복, 안전대책) 대상 15건
11. 9	남구발전자문위원회 회의	◦ 장소 : 구청 대회의실 ◦ 내용 : 구정 역점·현안사업 자문
11. 13	놀토 가족과 함께하는 독서문학기행	◦ 장소 : 경남 통영 ◦ 내용 : 관내 초등학생, 학부모와 함께 문화유적 기행
11. 16	국화꽃 전시회 개최 (11.16~11.22)	◦ 장소 : 평화공원 내 중앙수반 주변 ◦ 내용 : 작품 8점, 대국 200본, 소국 2,000본 전시
11. 16	구정조정위원회	◦ 장소 : 구청 대회의실 ◦ 내용 : 남구보훈회관 건립(안), 못골골목시장 편의시설 건립을 위한 부지매입(안) 등
11. 18	제5회 직장교육	◦ 장소 : 구청 대강당 ◦ 내용 : 국가안보의식 고취를 위한 직원 교육

## 부 록

월 일	행 사 명	내 용
11. 18	자원화시설 체험단 환경 TOUR 실시	<ul style="list-style-type: none"> <li>◦ 장소 : 환경자원공원 등</li> <li>◦ 내용 : 자원화시설 현장 체험</li> </ul>
11. 19	녹색성장 생활실천 방안 워크숍	<ul style="list-style-type: none"> <li>◦ 장소 : 구청 대강당</li> <li>◦ 내용 : 녹색성장 생활실천 방안 워크숍</li> </ul>
11. 22	사회복지시설 시설장 및 종사자 소방안전교육	<ul style="list-style-type: none"> <li>◦ 장소 : 구청 대강당</li> <li>◦ 내용 : 화재발생시 초동대처방법 등 소방안전교육 실시</li> </ul>
11. 22	제194회 남구의회 2차 정례회(11.23~12.17)	<ul style="list-style-type: none"> <li>◦ 장소 : 남구의회 본회의장</li> <li>◦ 내용 : 2011년도 예산안 편성 심의 등</li> </ul>
11. 23	2010년 행정사무감사 (11.23~11.29)	<ul style="list-style-type: none"> <li>◦ 장소 : 남구의회 1·2회의실</li> <li>◦ 내용 : 2010년도 행정사무전반에 대한 감사</li> </ul>
11. 24	2010 복지박람회 (11.24~11.26)	<ul style="list-style-type: none"> <li>◦ 장소 : 구청 대강당, 민원홀</li> <li>◦ 내용 : OK주민서비스 시책, 복지관(시설)프로그램 홍보, 나눔 바자회 등 복지체험 활동을 통한 소통의 장 마련</li> </ul>
11. 24	남구동행푸드마켓 후원 알뜰 바자회 (11.24~11.26)	<ul style="list-style-type: none"> <li>◦ 장소 : 구청 대강당</li> <li>◦ 내용 : 남구여성단체협의회 알뜰바자회 개최 수익금 동행푸드마켓 기증</li> </ul>
11. 25	제4회 자원봉사자대회	<ul style="list-style-type: none"> <li>◦ 장소 : 구청 대강당</li> <li>◦ 내용 : 우수 자원봉사 및 단체들에 대한 구청장 표창 수여</li> </ul>
11. 25	자원봉사합동협약식	<ul style="list-style-type: none"> <li>◦ 장소 : 구청 대강당</li> <li>◦ 내용 : 용산·운산초등학교, 대연·해연중학교 ↔ 남구자원봉사센터 자원봉사 협약</li> </ul>
11. 26	『손에 손잡고 봉사단』 발대식	<ul style="list-style-type: none"> <li>◦ 장소 : 구청 대강당</li> <li>◦ 내용 : 구민의 자원봉사 참여 활성화를 위한 『손에 손잡고 봉사단』(201명) 구성 및 발대식 개최</li> </ul>

월 일	행 사 명	내 용
11. 26	UN평화문화특구발전방안 모색을 위한 세미나	◦ 장소 : 부경대 미래관 ◦ 내용 : 관계전문가 연구발표 및 토론
11. 29	지역사회복지협의체 회의	◦ 장소 : 구청 대회의실 ◦ 내용 : 2011년지역사회복지시행계획(안), 공립어린이집 운영실적 평가 및 재위탁여부 심의
12. 1	주택재개발 관리처분 사업장 간담회	◦ 장소 : 구청 재개발상황실 ◦ 내용 : 관리처분인가 후 미착공 재개발 사업장에 대하여 조기착공 독려 및 행정지원
12. 3	2010 찾아가는 실버나눔이 공연	◦ 장소 : 남구 장애인복지관 ◦ 내용 : 실버통기타양상불공연, 오카리나 공연,나눔과 어울림 프로그램 진행 등
12. 6	시 종합감사 수감 (12.6~12.17)	◦ 장소 : 구청 대강당 ◦ 내용 : '08년~'10년 현재까지 법령위반 및 위임사무 전반
12. 6	오륙도 주변 주민편의 시설 설치사업 준공	◦ 기간 : 8. 30 ~ 12. 6 ◦ 내용 : 안전난간 282경간, 목재계단 20단, 조경석 쌓기 31㎡
12. 8	구정조정위원회	◦ 장소 : 구청 대회의실 ◦ 내용 : 대연4동 경로당 신설 부동산 매입(안)
12. 10	남구오륙도여성합창단 제7회 정기연주회	◦ 장소 : 부산문화회관 중극당 ◦ 내용 : 합창공연 및 특별연주 등
12. 10	「소망트리」 점등식	◦ 장소 : 구청 민원홀 ◦ 내용 : 새해맞이 지역주민의 소망카드를 트리에 달아 따뜻한 새해 준비
12. 10	제1회 도로명주소위원회	◦ 장소 : 구청 대회의실 ◦ 내용 : 신규 도로명 부여(안) 심의

## 부 록

월 일	행 사 명	내 용
12. 13	남구문인회 오륙도문학 출판기념회 및 시상식	◦ 장소 : 구청 대회의실 ◦ 내용 : 오륙도문학 출판기념회 및 오륙도문학상, 신인문학상 시상식
12. 18	백운포 체육공원 2차조성 공사 준공식	◦ 장소 : 백운포체육공원 인조잔디축구장 ◦ 내용 : 지신밟기,테이프커팅 등 시장,국회의원,시의원 등 300명 참석
12. 20	노래연습장업자 교육	◦ 장소 : 구청 대회의실 ◦ 내용 : 음악산업진흥에 관한 법률 주요 내용 전달 및 질의응답 등
12. 21	남구 환경보전계획수립 학술용역 최종보고회	◦ 장소 : 구청 대회의실 ◦ 내용 : 남구 환경보전계획수립 학술용역 최종보고회
12. 23	당곡공원내 기념관 건립 사업 주민설명회	◦ 장소 : 구청 대회의실 ◦ 내용 : UN평화기념관, 역사기념관 설계 등 현안 설명
12. 27	현대상선 CY부지 토양 개선사업 착공보고회	◦ 장소 : 현대상선 CY부지 ◦ 내용 : 현대상선 CY부지 토양개선사업 착공보고회
12. 27	야생조류 먹이주기 행사	◦ 장소 : 황령산 일원 ◦ 내용 : 야생조수 먹이주기(밀, 보리 등)
12. 28	부산국제금융센터 복합개발사업 착공식	◦ 장소 : 부산국제금융센터부지 ◦ 내용 : 부산국제금융센터 복합개발사업 성과보고 및 홍보영상 상영
12. 29	2010 드림스타트사업 성과보고회	◦ 장소 : 구청 대강당 ◦ 내용 : 드림스타트대상아동 장기자랑 및 작품전시 등 2010년 성과보고

## 5. 언론에서 본 남구

### 「언론에서 본 남구」 목록

- 용호만 매립지에 유람선 전용부두 만든다 (부산일보, 1. 5)
- 부산 「UN평화특구」 조성 탄력 (국제신문, 1. 8)
- 구청 수수료도 카드 결제 잇따라 (국제신문, 1.11)
- 빙하기 같은 한파에 가난한 이웃들의 작은 사랑 (조선일보, 1.14)
- 부산 '노웨이트 도시철도' 2015년 세계 첫 도입 (동아일보, 1.15)  
〈남구 SK뷰아파트 ~ LG메트로시티 ~ 경성대 간 7.9km〉
- 판자촌 담 벽화로 새 생명...문현1동 안동네 (중앙일보, 1.18)
- 용호동 백운포 제3마리나항 급물살, 국토부 항만기본계획 확정 (부산일보, 1.21)
- 용호만 정화복원사업 시행 (KBS, 1.22)
- 용호만 악취 없앤다 (CBS, 1.22)
- 평화공원 옆 조각공원에 남구의 허브화원 조성키로 (조선일보, 1.27)
- UN "부산 유엔평화문화특구 명칭 사용 가능" (연합뉴스, 2. 4)
- 부산 남구청, 월급 자투리로 3년째 교복지원 (연합뉴스, 2. 6)
- 남구 '지적측량 365일 서비스' 제공 (KBS, 2.19)
- 부산 남구국민체육센터 내달 2일 개관 (한국일보, 2.24)
- "아가야! 휘영청 밝은 달맞이 가자!" (CBS, 2.24)
- 대연수목원 옆 생태하천 생겼다 (조선일보, 3. 1)
- "올해도 화환 대신 쌀 주세요", 남구 "쌀나눔 뱅크" 운영 계속 (한겨레, 3.12)
- "도움 준 분들 초청합니다" (부산일보, 3.16)
- 우암동 공동묘지 '도시숲' 변신 (국제신문, 3.19)
- 문현 '안동네' 벽화 옷 입고 날다 (국제신문, 3.23)
- 남구노인복지관 개관 (부산일보, 3.23)
- 부산 우암동 공동묘지 '국민의 숲'으로 대변신 (부산일보, 3.25)
- '유엔' '평화' 부산의 새 아이콘으로 부상 (조선일보, 3.30)
- 남구청, 지적장애인에 일자리 (부산일보, 4. 9)
- 부산 도심공원 유채꽃 '만발' (한국일보, 4.15)
- 세계 유일 유엔평화특구 부산에 탄생 (조선일보, 5.19)

- 글로벌 해양 테마파크 조성 (부산일보, 6.11)
  - 유엔기념공원 국제적 명소로 거듭나 (KBS, 6.18)
  - 이기대 해안의 일본군 포진지, 역사체험장으로 (국제신문, 7. 8)
  - 평화공원·대연수목원·조각공원 통합 리모델링(국제신문, 7.12)  
2013년 ‘UN메모리얼 파크’로 새단장
  - 유엔기념공원 일대 ‘평화특구 성지’로 (연합뉴스, 7.20)
  - UN평화문화특구 선포식 개최 (MBC, 7.23)
  - 남구 주민 우선 채용 양해각서 (연합뉴스, 7.28)
  - 남구와 아름다운남구21추진협의회 ‘오륙도 등대체험 일일환경학교’(국제신문, 8.11)
  - ‘강제동원 역사기념관’ UN공원 인근에 건립 (MBC, 8.20)
  - 남구, 온실가스 저감운동 가입 (연합뉴스, 9. 6)
  - 남구 방과후학교지원센터 A등급 (연합뉴스, 9.14)
  - 동해안 올레 ‘해파랑길’열린다 〈부산~고성 688km 탐방로 개척〉 (국제신문, 9.16)
  - ‘남구 방과후지원센터’ 전국 최우수 선정 (KBS, 9.16)
  - 남구, 저탄소 녹색성장 조례 제정 추진 (MBC, 9.24)
  - 부산 남구 다문화가족 어울림 문화행사 (연합뉴스, 9.24)
  - “공부방에 도서관까지...우리 손으로 만들어요 (부산일보, 10. 7)
  - “환경미화원 지켜드릴게요” (부산일보, 10.15)
  - 부산 남구 푸드마켓 개소 (부산일보, 10.15)
  - 부산 평화문화특구서 유엔의 날 기념행사 다채 (연합뉴스, 10.20)
  - 용호만 부두 유람선 전용부두로 조성 (국제신문, 10.22)
  - 부산 남구 ‘내고장 사랑’ 동참 “전통시장 개선 등 지원할 것” (한국일보, 11. 5)
  - 국화의 아름다움에 흠뻑...평화공원 국화전시회 (국제신문, 11.17)
  - ‘나눔은 행복’.... 부산 남구 복지박람회 (연합뉴스, 11.24)
  - 자판기 수익금으로 베푼 ‘연탄 온정’ (부산일보, 12. 1)
  - 용호동 백운포체육공원 준공 (조선일보, 12.16)
  - 문현단지 부산국제금융센터 착공 (국제신문, 12.29)
-

## 부산일보 2010. 1. 5.



### 용호만 매립지에 유람선 전용부두 만든다

부산 남구 용호만 매립지에 신설된 부두에 항내 크루즈(유람선)가 운영된다.

이에 따라 광안리해수욕장~남천동~용호동 이기대 일대의 해상관광이 활성화될 것으로 기대된다.

부산시는 5일 '용호만 매립지 신설 부두 유람선 운항계획'과 관련해 부산항만공사 및 부산지방해양항만청과 협의한 결과, 부두 전체 550m 중 200m 구간에 유람선 선석을 확보하기로 확정했다고 밝혔다.

### 1월 중 부두 준공, 4월 임시터미널건설키로

친수공간과 더불어 일대 해양관광 효과 기대

300t급 유람선이 접안할 수 있는 부두 준공은 이달중으로 마무리될 계획이다. 250m의 나머지 선석은 기존대로 부경대 실습선 부두로 활용된다.

부산시는 2월 중으로 유람선 업체를 선정할 방침이다. 2011년까지는 기존 운행중인 유람선 업체를 선정하고, 그 이후에는 신규 업체를 유치해 보다 고급화된 크루즈 산업을 경쟁적으로 육성한다는 계획이다.

선정된 업체에는 부두사용료 감면 등의 인센티브가 주어진다.

크루즈 터미널 건설은 올해 하반기에 설계를 발주한다. 50억원 가량을 투입해 3천300㎡ 규모의 다목적공용터미널 시설을 지을 예정이다.

시는 이에 앞서 오는 4월까지 1억5천만원을 투입해 150㎡ 규모의 크루즈임시터미널을 만들어 터미널 완공 전까지 활용한다는 방침이다.

부산시는 또 부두 높이가 높아 유람선에서 부두 간의 승객 이동이 불편하고 안전사고 위험이 제기됨에 따라 중장기적으로 15억원을 투입해 잔교(길이 50m 너비 10m)를 설치하기로 했다.

한편 부산시는 용호만매립지에 연안크루즈 전용 터미널을 만들기 위해 항만청에 용도변경을 위한 실시계획변경을 신청했지만, 번번이 좌절됐었다.

부산시 관광진흥과 관계자는 "동부산권에 유람선 선석이 확보됨에 따라 향후 항내크루즈 산업 활성화의 기반이 조성됐다"면서 "광안대교와 해운대 일대를 기점으로 하는 보다 다양하고 고급화된 항내크루즈 서비스를 육성하도록 하겠다"고 밝혔다.



## 국제신문 2010. 1. 8.

### 부산 'UN평화특구' 조성 탄력 기념관 설계비 등 16억 확보, UN 명칭사용 문제도 해결 시민주도 기념회가 사업시행

전 세계에서 유일하게 UN군 묘지가 있는 부산 남구 대연동 UN기념공원 일대를 UN평화문화특구로 지정하는 사업이 예산 확보와 'UN' 명칭 사용 문제 해결에 따라 급물살을 탈 것으로 보인다. 특히 올해는 한국전쟁 60주년을 맞는 뜻깊은 해인 데다 시민 주도로 특구 조성 사업이 추진돼 의미를 더하고 있다.

부산시와 한나라당 김정훈(부산남구갑) 의원은 7일 "UN평화문화특구 조성 사업비 가운데 올해 UN평화기념관 건립을 위한 설계비 6억400만 원과 사업비 10억 원을 각각 확보했다"면서 "사업 시행도 시민들로 구성된 기념사업회가 맡게 될 것"이라고 말했다.

또 김 의원은 그동안 걸림돌이 되어온 특구 명칭에 'UN'을 사용하는 문제와 관련, "반기문 UN사무총장에게 수차례 건의한 끝에 최근 UN사무국으로부터 '사용이 가능하다'는 입장을 외교부를 통해 전달받았다"고 덧붙였다.

이에 따라 부산시와 남구, UN평화기념사업회는 특구 지정 사업을 본격적으로 추진할 계획이다. 민간협의체인 기념사업회가 UN평화기념관 건립을 맡게 되며, 남구는 빠른 시일 내에 정부로부터 특구 지정을 받아 기념사업회와 함께 사업을 추진할 계획이다. 이에 따라 올해부터 2012년까지 300억 원의 국비를 들여 UN평화기념관을 비롯 UN평화센터, 젊음의 광장 등을 조성한다.

특구 사업은 지난해 10월 부산시의 각계 인사들로 구성된 '(사)UN평화기념사업회'가 발기인 회를 갖는 등 시민들이 힘을 모아 이룬 쾌거로 받아들여지고 있다. 기념사업회는 늦어도 다음 달까지는 설치를 마친 뒤 특구 조성 사업을 본격 추진할 방침이다. UN평화문화특구가 조성되면 전 세계에 부산이 평화의 도시로 부상하는 것은 물론, 비무장지대(DMZ) 생태평화공원과 함께 냉전을 상징하는 세계적 관광지가 될 것으로 기대된다.

부산시 관계자는 "세계적으로 주목받는 UN평화문화특구를 부산에 조성하는 것 자체가 큰 의미를 갖는다"면서 "본격적으로 사업을 추진하는 만큼 시민들의 의견을 반영해 세계적인 관광지로 만들겠다"고 말했다. 김 의원도 "앞으로 부산을 세계 평화의 중심지로 키우기 위해 UN과 긴밀한 협력관계를 형성, 가칭 '평화 페스티벌' 등 공동행사를 개최하는 노력을 계속해 나갈 것"이라고 말했다.

## 국제신문 2010. 1. 11.

### 구청 수수료도 카드 결제 잇따라

부산에서 민원수수료의 신용카드 결제를 도입하는 기초자치단체가 잇따르고 있다. 남구는 11일부터 각종 민원수수료를 신용·교통카드 결제 시스템을 운영한다고 10일 밝혔다. 구청에서 발급하는 각종 증명서나 민원서류 등 320여 종의 수수료를 카드로 결제할 수 있도록 조치한 것이다.

남구는 이를 위해 6개 신용카드사와 가맹점 가입 계약을 체결하고, 구청 민원창구 4곳에 단말기를 갖췄다. 신용카드 결제는 수수료 1000원 이상일 때 가능하며, 교통카드는 수수료 1000원 미만이라도 결제가 된다.

이와 함께 부산진·북·사하구 등에서도 민원수수료 카드 결제를 실시할 예정이다. 해운대구는 지난해 1월 개인 하수처리시설과 청소요금 등의 민원수수료를 신용카드로 결제하는 시스템을 도입해 운영하고 있다.

## 조선일보 2010. 1. 14.

### 빙하기 같은 한파에 가난한 이웃들의 작은 사랑

#### 사망한 어머니의 전세보증금, 장애인의 돼지저금통 설 앞둔 이웃 생각에 죽기 전 쌀 15부대 기탁, 죽고 나선 전세보증금도

아무도 그들을 말리지 못한다. 찢어지는 가난이나 어깨를 처지게 하는 불황도, 살을 에는 추위도... 사는 형편은 팍팍해도 이웃을 생각하는 마음은 재벌보다 더 넉넉하다. 얼굴은 주름지고, 손은 거친, 날개 없는 천사들이 부산의 '미니 빙하기의 추위'를 녹이고 있다.

지난 11일 부산 남구 대연2동 주민센터 직원들은 하루 종일 가슴이 먹먹했다. 이날 오후 2시쯤 주민센터를 찾은 젊은 부부 때문이었다. 김용호(36)·김수옥(36)씨 부부다. 이 부부는 주민센터를 찾아와 "설 명절에 지역의 어려운 이웃을 위해 써달라"며 10만원짜리 수표 50장을 내밀었다. 500만원. 적은 돈이 아니었다. 하지만 그리 흔하지 않은 일은 아니었다.

대연2동 양명수(53) 동장은 "너무 미안하고 고마워 봉투를 받는 손이 떨리더라"고 말했다. 양 동장의 손이 떨린 사연은 이랬다. 지난 12월 7일 대연2동 주민센터에 기탁자 김경옥씨 명의로 10kg들이 쌀 15부대가 배달됐다. 기탁자가 누굴까 궁금했던 주민센터측은 수소문을 했다. 그러던 중 한 주민의 사망 신고가 들어왔다. 이름이 김경옥이었다.

신고자는 김용호씨였다. 김씨는 "'어려운 이웃을 도우라'는 어머니의 평소 뜻에 따라 어머니가 모아 놓으신 돈으로 쌀을 샀다"며 "우리 동네 무의탁 노인분들에게 전달해달라"고 했다. 김씨가 기탁한 쌀은 30여만원어치로 그다지 큰 금액은 아니다. 하지만 전세보증금 500만원에 월세 20만원의 집에서 어렵게 살아온 김씨 어머니가 이리저리 조금씩 모아 놓은 소중한 돈이었다. 부인과 함께 남구 대연1동에서 '왕빛나'란 청소용역업을 하며 사는 김씨 역시 넉넉지 않기는 마찬가지.

그런데 이날 김씨 부부가 500만원을 들고 다시 나타난 것이다. 이 500만원은 김씨 어머니 전셋집의 보증금. 양 동장은 돈을 받기가 미안해 "다시 생각해보라"고 거듭 사양했다. 하지만 "어머니의 뜻"이라며 뜻을 굽히지 않았다. 그래서 양 동장은 떨리는 손으로 김씨의 성금을 받았다.

이 밖에 지난 12월 30일 남구 대연5동 주민센터에 윤대범(42)씨가 "지역 불우이웃 돕기에 써달라"며 커다란 황금색 돼지저금통을 기탁했다. 이 저금통은 윤씨와 세 자녀가 지난 1년간 모은 돈이었다. 198만5850원이었다. 윤씨는 지난해 연말에도 주민센터측에 42만원 이 든 저금통을 전달하기도 했다. 윤씨는 "지역 소년소녀가장 5~6명을 정해주면 정기적으로 돕고 싶다"는 말도 했다.

이처럼 크고 작은 온정들이 잇따르면서 한파를 녹이는 부산의 기적은 계속 이어지고 있다. 부산사회복지공동모금회(☎051-441-9423)에 따르면 지난 12월 25일까지 15억원으로 2008년(25억원)의 절반 수준이었던 불우이웃 돕기 성금이 연말에 집중되면서 12월 31일 까지 41억2800만원을 기록했다. 또 11일 현재 48억1150만원으로 늘어났다. 이는 지난해 같은 기간의 41억1100만원에 비해 17%가량 늘어난 것이다.

공동모금회측은 "불황 등의 여파로 2008년에 비해 크게 줄어든 것으로 예상했으나 도리어 늘어났다"며 "아마도 어렵고 힘들지만 나보다 더 힘든 이웃을 생각하는 부산 시민들의 따뜻한 마음이 더 많아지고 있기 때문이 아닐까 싶다"고 말했다.

## 동아일보 2010. 1. 15.



### 부산 '노웨이트 도시철도' 2015년 세계 첫 도입

**지상 6m에 밀폐 튜브시설 설치  
무인 경전철 배차간격 없이 운행**

저탄소 녹색성장을 위한 차세대 도시철도 시스템인 '노웨이트 도시철도'(사진)가 부산에 도입될 것으로 전망된다. 부산시는 15일 시청 국제의전실에서 스웨덴 노웨이트사와 '노웨이트 도시철도시스템' 도입을 위한 투자양해각서(MOU)'를 체결한다. 이 시스템이 도입될 구간은 남구 SK뷰 아파트~LG메트로시티~대연동 경성대 간 7.9km 용호선.

이 시스템은 지상 6m 교각 위에 폭 5m, 높이 4.5m로 밀폐된 튜브시설을 설치하고 튜브 내 철로 위로 무인 경량전철이 다니는 방식. 선로시설이 튜브 안에 설치되기 때문에 미관이 우수하다. 특히 배차간격 없이 연속으로 서행 운행돼 승객이 차량을 기다리지 않고 바로 타고 내릴 수 있는 장점이 있다. 차량 내부 소음도 적어 조용하다.

전동차는 길이 6.2m, 정원은 25명(좌석 8명, 입석 17명)이다. 평균속도는 시속 27km. 승객이 타고 내리는 역사에 들어온 전동차는 아코디언 접힘 방식으로 정차하지 않고 초당 0.8m로 속도가 줄기 때문에 이용자들이 자유롭게 타고 내릴 수 있다. SK뷰 아파트~경성대 간 5.2km는 12분, 반대 구간인 경성대~대남교차로~도시가스 앞~LG메트로시티~SK뷰 아파트 간 6.3km는 15분이 걸린다.

구간 내 전체 역은 8개 설치될 예정이다. 용호선 사업비는 일반 경전철의 절반 수준인 2500억 원 정도. 노웨이트사는 이 시스템이 세계 최초여서 스웨덴에서 안전검사와 국가 인증을 받은 뒤 빠르면 2013년부터 공사에 들어가 2015년 완공할 계획이다. 부산시 이종찬 교통정책과장은 “국내외 건설 사례가 없는 만큼 전문가들과 함께 스웨덴을 방문해 안전성을 검증하고, 도시미관 문제 등을 검토해 건설을 추진해 나갈 계획”이라고 말했다.

## 중앙일보 2010. 1. 18.



### 판자촌 담 벽화로 새 생명 ... '도심 재생'은 돌린 지자체

#### 활력 되찾은 부산 문현동의 경우

17일 부산시 남구 문현1동 안동네. 부산시 남구와 부산진구를 가르는 황령산 남서쪽 자락에 위치한 달동네다. 이 마을 시멘트 담장에 그려진 그림 앞에서 서너 명이 사진을 찍고 있었다. 마을 꼭대기에 자리 잡은 돌산공원에는 야외무대 공사가 한창이다.

부산시의 '도심재생' 사업으로 철거대상에서 벗어나 관광명소로 탈바꿈한 남구 문현1동 안동네 마을을 찾은 관광객들. [송봉근 기자]

행정구역상 문현1동 15통인 이 마을은 경사면 5만여㎡에 50~80㎡ 규모의 판잣집 250채가 다닥다닥 붙어 있다. 6·25전쟁 직후 피란민들이 공동묘지 사이 빈터에 집을 지으면서 형성된 마을이다. 지금도 집 사이에 무덤 80여 기가 산재해 있다. '삶과 죽음'이 공존하는 곳이다.

이런 여건으로 이 마을은 한때 철거대상이었다. 땅이 모두 국·공유지여서 부산시가 마음만 먹으면 언제든지 밀어버릴 수 있는 곳이다. 하지만 부산시는 이 마을을 철거하지 않고 2년 전부터 '도심재생' 대상지로 선정해 마을을 뜯어고치고 있다.

지금까지 도심 재개발은 원주민을 몰아내는 철거 위주였다. 그러나 이제는 부산시 안동네처럼 원주민이 그 자리에서 더 잘 살 수 있도록 주거환경을 개선하는 자치단체들이 늘고 있다.

도심재생사업이 시작되기 전까지 안동네는 쓰레기 천지였다.

돌산공원은 술주정꾼들이 진을 치고 있었다. 이 마을은 지난해 부산시가 국토해양부의 '살고 싶은 도시 만들기' 시범사업에 응모해 선정된 뒤 도심재생 프로젝트를 본격 가동하면서 달라지기 시작했다. 우선 마을 환경 개선을 위해 쓰레기를 치웠다. 2008년 6, 7월 두 달 동안 전국의 자원봉사자 230명을 모집해 시멘트 담장 48곳에 벽화도 그렸다.

황숙이(51·여) 1통장은 "처음엔 '판자촌에 웬 그림이냐'고 반대하던 주민들도 해맑은 그림을 자주 보면서 표정이 밝아지고 의욕적으로 바뀌어 갔다"고 말했다. 주민들의 태도가 바뀌면서 마을에 연탄이나 쌀을 보내주는 후원자들이 10여 명 생겼다. 10여 채의 빈집에도 사람이 들어왔다.

경상대 김영(도시공학과) 교수는 "주택보급률이 100%를 넘는 곳에서 낡은 주택을 철거한 뒤 아파트를 짓는 획일적인 재개발은 지양할 때가 됐다. 해외에서 활발한 도심재생사업을 국내에도 확대해 주거환경 개선은 물론 사회·문화적 재생까지 시도해야 한다"고 말했다.

## 부산일보 2010. 1. 21.

### 용호동 백운포 제3 마린항 급물살 국토부 항만기본계획 확정



용호동 백운포 제3 마린항 급물살

부산시가 해양레포츠 거점도시 전략의 일환으로 추진 중이던 남구 용호동 백운포 일원(사진) 제3 마린 시설 건립(본보 2009년 11월 13일 17면 보도)이 급물살을 탈 전망이다.

국토해양부는 중앙항만정책심의회 마린아분과심의회 개최를 통해 '제 1차 마린항만기본계획'을 확정했다고 21일 밝혔다. 확정

된 기본계획은 올해부터 2019년까지 10년간 중장기 마린 항만 개발방향을 제시한 것으로, 백운포 등 부산권 3곳을 비롯해 전국 단위로 총 43곳이 기본계획에 최종 반영됐다.

백운포 일원 마린 조성사업은 백운포 체육공원 배후부지와 용호 Sea-Side 관광지, 신선대 유원지 등을 연계한 복합체육관광 레포츠형 마린 시설 구축을 포함하고 있다. 총 100척이 계류할 수 있는 규모로, 추정사업비는 248억원에 이를 전망이다. 남구청은 기본계획에 반영되면서 기반시설에 투입되는 사업비에 대한 국비 지원이 가능해져 사업비 확보가 용이할 것으로 보인다고 밝혔다.

구청 관계자는 "지난해 초부터 시와 정부를 대상으로 백운포 일원에 마린 항만을 조성할 필요성이 있다는 것을 적극 홍보한 것이 주효했던 것 같다"며 "민간사업자를 찾고 세부계획을 수립하고 예산 확보 등에도 적극 나설 방침"이라고 밝혔다.

부산시는 지난해 말 '부산해역마린(수상레저)시설 개발 타당성 용역' 최종보고회를 갖고 제 3마린 시설을 건립할 제 1순위 후보지로 백운포 일원을 선택한 바 있다. 시는 제 1·2 마린시설인 수영만요트경기장과 북항 수변공원재개발지역에도 2020년까지 예산 3천300여억원을 투입해 복합 해양레포츠 기반시설을 추가로 구축할 계획이다.

한편 마린 항만은 요트와 보트 등 다양한 종류의 레저선박을 위한 계류·수역시설을 갖추고 관련 서비스를 제공하는 종합레저시설로, 현재 국내에서 운영 중인 마린 항만은 부산 수영만 등 11곳이며, 레저선박 1천 28척 수용이 가능하다.

## KBS 2010. 1. 22.

**용호만 정화복원사업 시행**

용호만 일대 주민민원을 해소할 수질개선을 위한 용호만 퇴적물 정화복원사업이 시행됩니다. 전액 국비로 시행되는 이번 사업은 오는 25일 착공해 2011년까지 모두 100억원 예산이 투입돼 용호만 일대 70,000㎡ 규모의 오염퇴적물을 수거하는 작업입니다. 용호만 정화사업은 대연천과 용호천에서 유입되는 오수와 수질오염에 대해 지역주민이 여러차례 개선 조치를 요구해 이루어 지게 되었습니다.

## CBS 2010. 1. 22.

**용호만 악취 없앤다**

오염된 퇴적물로 악취가 발생하는 부산 용호만에 대한 정화·복원사업이 본격화된다.

국토해양부와 부산시는 오는 25일 용호만 해역 준설공사에 들어가 오염 퇴적물 7만491㎡를 2011년까지 거둬들이기로 했다.

국토부는 이를 위해 97억 원을 투입해 용호만 10만 5천498㎡를 준설할 계획이다.

국토부는 25일 오후 2시 용호만 공유수면 매립지에서 허남식 부산시장과 한나라당 김무성 의원, 김영석 부산지방해양항만청장, 주민 등 100여 명이 참석한 가운데 정화사업 착공식을 갖는다.

부산시는 이번 사업이 지역 주민의 생활환경 개선과 용호만 생태계 복원의 계기가 될 것으로 기대하고 있다.

용호만 일대는 대규모 주거단지로 탈바꿈했으나 대연천과 용호천에서 유입되는 오수 등으로 심한 악취와 수질오염이 심각해 주민들이 불편을 겪고 있다.

## 조선일보 2010. 1. 27.

**남구 허브화원 조성기로...  
평화공원 옆 조각공원에**

부산 남구 대연동 평화공원 인근 조각공원 안에 '허브화원'이 생긴다.

부산 남구는 대연동 조각공원 안에 1200㎡ 규모의 허브화원을 만들기로 했다고 26일 밝혔다. 1200㎡ 부지에 20여개의 작은 꽃밭으로 구성되는 이 허브화원은 20여가지 약초 3만여본이 심어진다. 1억4500만원을 들여 이달 말 착공, 2월 말 준공 예정이다.

이 화원에 심겨지는 허브는 심신 피로를 없애주는 로즈메리, 스트레스를 없애주는 라벤더, 뇌와 근육 강화 효과를 지닌 체리 세이지, 크리핑로즈메리, 레몬버베나, 크리핑 타임, 오래가노, 벨가뭇, 슈퍼민트, 애플민트, 페파민트, 스피아민트, 파인애플 세이지, 오데코롱 민트, 멕시칸 세이지, 레몬밤, 제라늄 등이다.

남구측은 "여러 허브 식물들이 제 각기 다른 향을 뿜내는 이 허브화원은 인근의 유엔기념공원과 대연수목전시원, 평화공원, 조각공원, 문화회관, 부산박물관 등과 어우러져 새로운 작은 명소가 될 것"이라며 "2월 중 완공 예정인 생태하천과도 동선이 이어져 주민들에게 신선한 체험을 선물할 것"이라고 말했다.



## 연합뉴스 2010. 2. 4.

### UN "부산 유엔평화문화특구 명칭 사용 가능"



평화의 상징 부산유엔기념공원(자료사진)

평화의 상징 부산유엔기념공원

(부산=연합뉴스) 조정호 기자 = 부산 남구 대연동 유엔기념공원 전경. 세계 평화와 자유수호의 상징인 유엔기념공원 주변에는 자유와 평화, 통일을 주제로 한 조각품이 세워진 유엔조각공원, 2005년 APEC 정상회의를 기념해 조성된 평화공원, 유엔군 참전기념탑과 유엔거리 등이 위치해 평화를 체험하는 관광자원으로 특화시키기에 좋은 조건을 갖추고 있다. 2009.6.23.<관련기사 있음>

부산 남구(구청장 이종철)는 4일 UN(유엔)으로부터 '유엔'명칭 사용 승인을 받아 '유엔평화문화특구' 명칭을 공식적으로 사용할 수 있게 됐다고 밝혔다.

남구는 세계에서 유일한 유엔기념공원을 중심으로 57만여㎡규모의 '유엔평화문화특구'지정을 위해 지난해 9월 UN에 '유엔' 명칭 사용을 공식 요청했었다.

UN은 이날 이메일을 통해 'Busan Nam-gu Special Peace and Culture Zone for the United Nations'을 사용해도 된다고 남구에 통보했다.

남구가 UN으로부터 명칭 사용과 관련 승인을 얻어냄으로써 특구 지정에 탄력을 받게 됐다.

그동안 여러 회원국에서 유사한 사례로 건물 설립시 건물 명칭에 'UN' 명칭 사용을 요청한 적은 있으나, UN측이 이를 승인하지 않았던 전례에 비추어 볼 때 이번 남구청의 사례는 매우 이례적인 것으로 받아들여지고 있다.

실제로 남구의 명칭 사용요청에 대해 UN은 특구 사업계획 자료를 추가로 제출할 것을 요구하고 단어 하나하나의 의미를 재확인하는 등 까다로운 승인 절차를 거쳐 한때 특구 명칭에 '유엔'을 표기하지 못하는 것 아니냐는 우려를 낳기도 했다.

남구의 유엔 명칭 사용은 김정훈(한나라당 부산 남구갑) 국회의원이 두차례에 걸쳐 유엔을 방문해 반기문 유엔사무총장과 관계자들을 만나 협조를 요청했고 주대한민국유엔대표부와 외교통상부의 적극적인 업무협조로 가능하게 됐다.

'유엔' 명칭 사용이 확정됨에 따라 남구청은 이달 중으로 지식경제부에 '부산 남구 유엔평화문화특구' 신청서를 제출해 빠른 시일내 특구를 지정받아 유엔기념공원 주변에 대한 특화사업을 단계적으로 추진하기로 했다.

## 연합뉴스 2010. 2. 6.

### 부산 남구청, 월급 자투리로 3년째 교복지원

부산 남구청은 공무원의 급여 자투리 등으로 모은 3천만 원을 저소득층 자녀와 복지시설 아동 120명의 교복을 구입하는데 사용한다고 6일 밝혔다.

남구청 직원들의 교복지원은 올해로 3년째다.

이번 교복지원 수혜대상 학생 중에는 아시아공동체학교에 재학 중인 이주 노동자(파키스탄) 자녀 1명도 포함됐다.

저소득층 자녀에 대한 교복지원에는 남구청 직원 575명(980여만 원), 남부교육청 산하 교직원 623명(348여만 원), 일반 후원자 94명(2천100여만 원) 등이 참여했다.

교복지원사업은 남구청 공무원들이 2008년 자발적으로 1천 원 미만 자투리를 매월 급여에서 기부하면서 시작됐다. 올해는 남부교육청 산하 교직원도 참여했다.

이밖에도 남구의회 오은택 구의원, 어머니사랑자원봉사단 정성희 회장, 원불교대연교당 신도, 남구평화지킴이봉사단, (주)시티랩, 우성물산, 보수산업 등에서 기부했고, 청소행정과에서는 '폐형광등 집중수거 경진대회' 우수포상금을 기부하기도 했다.

남구청 주민지원과 강경옥 담당은 "학생들이 어떠한 경우에도 희망과 용기를 잃지 않고 미래의 주인공으로 자랄 수 있도록 지원사업을 확대해 나가겠다"고 말했다.

## KBS 2010. 2. 19.

### 남구, '지적측량 365일 서비스' 제공

부산 남구청이 다음달부터 공휴일에 관계없이 365일 지적측량 민원서비스를 제공해 365일 지적측량민원서비스는 민원인이 직접 방문하거나 전화나 인터넷으로 원하는 날을 예약하면 지적공사에서 남구 토지관리과를 통해 사전 측량자료를 조사하고 지정된 날짜에 측량을 하게 돼... 제공되는 서비스 분야는 경계 복원 측량과 지적현황 측량분할측량 등으로 남구청은 이를 위해 다음달 3일 지적공사와 업무제휴 협약을 체결했다.



## 한국일보 2010. 2. 24.



### 부산 남구국민체육센터 내달 2일 개관, 헬스장·유아교실 등 다양한 시설 갖춰

백운포체육공원에 들어선 남구국민체육센터는 108억원을 들여 지하 1층, 지상 3층(연면적 5,558㎡) 규모로 최근 준공했다.

체육센터 1층에는 수영장과 교양강의실, 운영관리시설이, 2층

에는 헬스장, 스튜디오실, 카페테리아, 3층에는 실내체육관, 에어로빅실, 다목적강의실, 유아교실 등 다양한 시설을 갖추고 있다.

특히 체육센터에서는 국가명승 24호인 오륙도와 시 지정문화재인 신선대, 이기대, 부산항 등 천혜의 해안절경을 감상할 수 있어 주민들의 '생활체육의 장'으로 인기를 끌 전망이다.

또한 체육센터는 무공해 태양광 발전설비를 갖춰 연간 304만원의 전기료 절감효과도 기대된다.

체육센터는 평일 오전 6시부터 오후 10시, 주말과 공휴일에는 오전 9시부터 오후 5시까지 운영하며 최근 회원 접수결과 모두 10개 종목, 236개반 2,700여명이 등록했다.

이종철 남구청장은 "체육센터가 위치한 백운포체육공원에는 이미 천연잔디구장, 테니스장, 풋살구장 등이 들어서 있고 앞으로 인조잔디구장, 게이트볼구장, 인라인스케이트장 등을 추가로 조성할 계획이어서 종합체육시설의 면모를 갖추게 될 것"이라며 "앞으로도 생활체육 저변 확대를 위해 노력하겠다"고 말했다.

## CBS 2010. 2. 24.



### "아가야! 휘영청 밝은 달맞이 가자!"

오는 28일 정월대보름을 맞아 부산지역 곳곳이 달맞이 축제장으로 변한다.

특히 올해는 달집태우기와 함께 지자체만의 개성있는 행사를 접목시켜 관광객 불러들이기에 나선다.

대한 8경 가운데 하나이자 365일 달맞이 명소인 해운대에서는 '오륙귀범'을 선보인다.

오륙귀범은 해운대 앞바다를 떠난 어선들이 먼 바다에서 고기잡이를 끝내고

이기대 달맞이 축제에서 오륙도무용단이 달집태우기에서 강강수월래를 하고 있다.(부산 CBS) 만선의 기쁨을 안은 채 오륙도를 지나 해운대로 돌아오는 모습을 일컫는다.

해가 질무렵에는 축제의 하이라이트인 16m짜리 대형 달집이 해변에 등장해 타오르게 되고, 월령기원제, 강강수월래 공연도 감상할 수 있다.

또, 송정일대에는 정월대보름 미역축제가 열려 미역과 해산물을 마음껏 시식하고 저렴한 가격에 구입할 수 있는 자리도 마련된다.

부산 남구 이기대에서는 '제11회 이기대 달맞이 축제'가 열린다'

오후 3시부터 풍물패 공연, 지신밟기를 시작으로 6인조 오륙도퓨전콘서트스쿨의 연주, 남구문화원무용단의 공연 등으로 흥을 돋우며 저녁 6시 달이 뜨는 시각에 맞춰 대형 달집태우기 행사가 진행된다.

## 조선일보 2010. 3. 1.



### 대연수목원 옆 생태하천 생겼다

부산 남구 대연동 유엔기념공원과 대연수목원 사이 하수구가 생태하천으로 탈바꿈했다.

부산 남구는 "이 구간 폭 2~4m, 길이 450m의 하수구에 대해 정비공사를 벌여 항상 맑은 물이 흐르는 자연친화적인 생태하천으로 만들었다"고 26일 밝혔다.



▲ 생태하천 조성 전(위)과 후(아래).

남구는 2008년 8월부터 22억 6000만원을 투입, 공사를 벌여 최근 마무리했다. 이곳은 주변 주택가 등의 생활하수가 유입, 악취를 내는 개방 하수구였다.

남구는 이곳에 오수를 모아서 남부하수처리장으로 보내는 하수박스를 설치하고, 바닥의 오염된 흙과 기존 석축을 제거한 뒤 대신 자갈을 깔아 자정 능력을 높였다. 또 하천 변에는 자연석과 조경을 했다. 남구측은 "항상 깨끗한 물이 20~70cm 깊이로 유지될 수 있도록 지하 저수조와 송수관로, 유지용수 순환시설을 설치했다"며 "하천을 따라서는 물레방아, 수중분수, 목제데크, 주민들이 쉴 수 있는 기와정자, 간이공연장, 구름다리 등을 배치했다"고 말했다.

또 이 하천을 따라 걷다 보면 잘 가꾸어진 허브동산, 무궁화화원, 축소판 오륙도 상징물, 침엽수원, 유실수원, 상록활엽관목원 등 수만 그루의 수목을 접하며 아름다운 자연을 접하고 배울 수 있다. 남구측은 "이 생태하천은 문화회관, 박물관, 유엔기념공원, 조각공원, 평화공원과 어우러져 새로운 관광벨트 명소가 될 것"이라고 말했다.

한겨레 2010. 3. 12.

## “올해도 화환 대신 쌀 주세요”

부산 남구 ‘쌀나눔 بنك’ 운영 계속…작년 270명에 전달

[한겨레]

→ 이수윤 기자 

부산 남구가 선물이나 화환 대신 쌀로 축하해 주는 ‘꽃보다 아름다운 쌀나눔 بنك’을 운영해 눈길을 끌고 있다.

쌀나눔 بنك은 각종 기념행사와 기공식 및 준공식, 상가 개업, 결혼식, 고취연, 승진 및 영전 등에 선물 대신 쌀을 보내 축하하고, 축하를 받은 이는 이 쌀을 쌀나눔 بنك에 기탁해 어려운 이웃에게 전달하는 체제로 운영된다. 물론 축하 주인공에게는 기부금 영수증을 보내준다.

지난해 2월 시작해 이달 현재 46개의 단체 및 법인과 개인들이 참여해 모두 266포(5210kg)의 쌀과 라면 16상자를 270명에게 전달했다. 지난해 2월 남구국민체육센터 기공식 때 화환 대신 쌀을 접수 받아 저소득 주민 42가구에 나눠 준 것을 시작으로 남구노인복지관 기공식, 오륙도 환경포럼 창립총회, 솔라피데와 동진모터스의 복지박람회와 창립기념일, 대연5동 주민 이동근씨의 자녀 결혼식 등에 축하 화환 대신 쌀을 접수 받아 저소득 주민 60여가구에 전달했다.

올해도 직원 인사 이동과 대연5동에 위치한 식당 ‘국수와 보쌈’ 개업 때 받은 라면과 쌀을 저소득 주민에게 전달했으며, 19일로 예정돼 있는 남구국민체육센터와 남구노인복지관 개관식에서도 축하 화환 대신 쌀을 접수 받아 어려운 이웃과 함께한다.

남구 관계자는 “특별하거나 좋은 날에 받은 선물을 어려운 이웃과 사회복지시설에 나누어 줌으로써 건전한 기부문화를 확산하는 계기가 될 것으로 기대한다”고 말했다.

## 부산일보 2010. 3. 16.



도움 준 분들 초청합니다  
지난 2006년 아시아공동체학교는 교사 이전 기금 마련을 위한 행사를 열었다. 부산일보DB

### "도움 준 분들 초청합니다"

아시아공동체학교는 지난해 11월 말께부터 이전 준비를 해 왔으며, 자원봉사자 1천여 명이 쓰레기 수거와 교실철거 및 단장에 나서는 등 버려진 폐교를 온전한 학교로 만드는 데 큰 힘을 보탰다.

각계 각층에서 온정도 이어졌다. 남구청은 점심을 무상 제공했고, 남해해양경찰청과 해군 작전사령부, 부산은행 등이 교실 내부 철거 및 단장을 적극 지원했다. 한국전력공사에서는 전기를 무상 공급해주고 있으며, KT에서는 인터넷 및 전화선을, 한국화학에서는 바닥재를

기부했다.

(사)아시아공동체 다문화 청소년 상담지원센터 오세련 소장은 "이전 준비는 '80일간의 사투'라고 볼릴 만큼 힘들고 고된 과정이었지만, 자원봉사자들의 도움으로 무사히 마칠 수 있었다"며 "아이들이 계속 학업을 이어갈 수 있게 도와 준 모든 분들에게 보답하는 의미로 이같은 행사를 마련했다"고 밝혔다.

이날 행사에서는 자원봉사자들과 함께하는 아시아 푸드존과 아시안마켓, 자선바자회 등 다양한 프로그램이 진행된다.

2006년 6월 설립된 아시아공동체학교는 형편이 그리 넉넉하지 못 한 내·외국인 자녀들을 위한 국내 유일의 대안학교다.

학생들은 디딩돌반에서 우리말을 배우고, 일반반에서 정규 수업을 받고 있다. 적응력을 키운 학생은 일반 학교로 진학하기도 한다.

## 국제신문 2010. 3. 19.

### 우암동 공동묘지 '도시숲'변신

부산 남구 우암동 일대 공동묘지를 녹색공간으로 조성하는 우암동 도시 숲 조성사업이 본격화된다.

남구는 우암동 일대 공동묘지 이전을 완료한 뒤 그 부지 2만4932㎡에 산책로와 주민 편의 시설을 설치하는 한편 편백 철쭉 등 5만800그루의 나무를 심어 도시 숲을 조성하는 공사를 오는 5월 착수한다고 18일 밝혔다.

남구는 앞서 2007년 3월 정부의 '살고 싶은 도시 만들기' 시범마을로 선정돼 24억 원의 사업비를 지원받아 지난해 총 476기의 묘지이전 보상을 마무리했다.

남구 관계자는 "우암동 공동묘지는 일제강점기와 한국전쟁 당시 분묘가 들어서면서 형성돼 그동안 무단경작과 쓰레기 무단투기 등으로 환경개선이 시급한 상태"라며 "이번 사업으로 방치된 국유지를 주민 웰빙 공간으로 조성할 수 있게 됐다"고 말했다.

## 국제신문 2010. 3. 23.

### 문현'안동네' 벽화 옷 입고 날다

공동묘지 피란민촌이 전국구 스타된 사연

- 골목 곳곳엔 무덤 남아있어 독특한 풍광 연출
- 2008년 3월부터 동서대 교수·학생들 벽화그리기 모임 등 3개월간 참여해 47개 벽화 완성
- 공공미술 대상 선정 '벽화마을'로 유명세, 관광객 발길 이어져... 영화 '마더' 촬영도

부산 남구 문현1동 돌산마을. 문현동 안쪽에 자리잡고 있어 '안동네'라고도 불리기도 한다. 황령산 자락, 돌이 많은 산동네라는 것이 마을 이름에서 그대로 묻어난다.

부산의 가장 가난한 달동네, 290가구 900여 명의 돌산마을 사람들은 이제 새로운 마을 역사를 쓰고 있다. 돌산마을이라는 이름보다 '벽화마을'로 전국에 알려지면서 마을공동체가 살아나고 살기좋은 마을 만들기에 주민들이 힘을 모으고 있다. 돌산마을은 '공동묘지'라는 어두운 기억을 떨치고 자신감을 얻어 세상을 향해 당당히 기지개를 켜고 있는 것이다.

### ■ 가난한 달동네 벽화마을로 날다



고무풍선을 부는 천진난만한 소년, 강아지를 앞세우고 고무줄 자리를 잡으려 돌판을 내달리는 동네 꼬마들, 야구 공놀이를 하는 개구쟁이들... 부산 문현동 돌산마을 어귀에 들어서면 벽화가 먼저 길손을 맞는다.

이곳에 벽화가 조성된 것은 2008년 3월부터다. 부산시는 공공미술을 통한 아름다운 마을 만들기 시범마을로 돌산마을을 선정했다. 부산의 중심 서면에서 불과 2km 정도 떨어졌지만 낡은 무허가 건물과 묘지가 뒤섞여 '도심속 오지'로 방치된 마을의 주거환경을 개선하자는 의도였다.

부산 남구 문현1동 돌산마을은 공공미술 프로젝트를 통해 '벽화마을'로 탈바꿈했다. 지난 19일 전국 각지에서 '벽화마을'을 찾은 사람들이 '풍선 불기' 등 각종 벽화가 그려진 마을을 둘러보고 있다. 객재훈 기자 kwakjh@kookje.co.kr

'따뜻한 사람들의 벽화이야기'라는 이름의 프로젝트는 같은 해 6월까지 이어졌다. 이 마을

의 골목을 따라 모두 47개의 벽화가 완성됐다. 벽화는 조악한 '이발관 그림'이 아니라 창작물 위주였다. 동서대 디자인학부 교수와 학생들, 벽화 그리기 모임인 '거리의 미술동호회' 회원, 자원봉사자, 마을 주민과 어린이들의 땀과 열정으로 '스토리가 있는 벽화'를 완성했다.

돌산마을(문현1동 15통) 황숙이 통장은 "벽화가 어느날 하늘에서 떨어진 것이 아니라 마을 사람들과 대화하고 토론하는 과정을 거쳐 탄생했기에 그만큼 자부심과 애정을 가지고 있다"고 말했다.



정작 놀랄 일은 벽화가 완성되고 나서부터다. 단조로운 외벽이 밝고 화사한 거리의 갤러리로 바뀐 마을 모습이 입소문을 타고 알려지기 시작했다. 전국의 지자체 공무원과 의회에서 찾아오고, 대학교수와 학생들의 참관 수업이 줄을 잇고 있다. '아마추어 사진작가'의 카메라 셔터 누르는 소리가 그치는 날이 없다. 토, 일요일엔 이들 방문객이 타고 오는 승용차로 마을 앞 도로는 거대한 주차장으로 변하기 일쑤다.

상복도 터졌다. 돌산마을 벽화 프로젝트는 2008년 문화체육관광부로부터 '공공미술 대상'에 선정됐다. 돌산마을이 '벽화마을'을 입고 하늘 높이 날게 된 것이다. 이제 돌산마을이라는 원래 이름보다 '벽화마을'로 훨씬 잘 알려져 있다.

여기에다 영화촬영지로도 각광받고 있다. 지난해 5월 개봉한 봉준호 감독의 '마더'는 작품 대부분을 이곳에서 촬영했다. 원빈과 김혜자가 모자 간으로 어릴적 살았던 마을 이자 원빈이 살인사건을 저지른 현장이 바로 돌산마을이다.

동아대 강사인 이규홍 박사(조경학)는 "문화와 예술, 친환경 공원 조성을 통해 돌산마을은 이제 새롭게 태어나고있다"고 진단했다. 부산에서 가장 살기 좋은 마을공동체를 지향하는 돌산마을 사람들의 꿈이 이뤄질 날은 언제일까.

#### ■ 삶과 죽음의 기묘한 동거

##### 문현동 벽화마을 위치



돌산마을은 1950년대 초반까지만 해도 산 속 공동묘지였다. 일제 강점기 서구 아미동이 일본인들의 공동묘지였다면 이곳은 한국인들의 공동묘지였다. 마을의 노인들은 한국전쟁을 거치면서 오갈데 없는 도시의 피란민 등이 하나 둘 공동묘지 속으로 들어와 움막을 치고 살기 시작하면서 마을이 형성됐다고 말한다.

마을이 형성되면서 묘지가 집 속에 갇히게 된다. 좁은 마을 골목, 작은 규모의 집들이 웅기종기 붙어 있는 모습이 1970년대 풍경을 연상케 한다. 시간이 멈춰선 마을. 지붕 위에 올려진 큼지막한 푸른색 저수통(물탱크)이 눈길을 끈다. 지붕의 절반을 차지하는 저수통이 2002년까지 산수도로 식수를 해결할 수밖에 없었던 이 마을의 열악한 상황을 말해주고 있다.

골목을 걷다 보면 골목 곳곳에, 담장 안쪽에 완만한 곡선 형태를 한 봉긋한 흙더미를 심심찮게 발견하게 된다. 그 흙더미가 바로 무덤이다. '산 자와 죽은 자의 동거' 현장이 이보다 더 생생할 수 있을까.

어떤 봉분은 빗물에 씻겨 내려가지 않도록 단단한(?) 시멘트 옷을 입었고, 어떤 묘지는 봉문만 남은 채 마늘과 채소를 가꾸는 산자의 텃밭으로 변했다. 다행스럽게도 어떤 봉분은 반듯한 묘지석과 꽃이 꽃혀 있어 자손이 참배하고 갔음을 알 수 있었다. 삶과 죽음의 경계마저 허물어진 풍경을 그대로 보여주고 있다. 돌산마을엔 80기가 넘는 묘지가 산 사람과 함께 영생을 누리고 있는 것이다.

이 마을에서 30년째 살고 있는 이채홍(62) 씨는 "전국에서 벽화를 보러 이곳을 찾는 사람들이 묘지와 함께 살아가는 모습에 신기해하기도 하고, 또 다른 삶의 모습을 보고 가는 것 같기도 하다"면서 "마을 사람들은 공동묘지에 살고 있지만 여기가 명당이라고 생각한다"고 말했다.

# ■ 돌산마을 변신의 두 주역을 만나다

# 부산시 건축정책과 권영수 씨

- "마을에 자부심 느끼는 주민 보면 뿌듯"



부산문현동 돌산마을이 '벽화마을'로 탈바꿈한 데는 한 공무원의 헌신적인 마을사랑을 빼놓을 수 없다.

착착하기만 했던 산동네를 전국의 공공미술 모범 마을로 만든 주인공은 부산시 건축정책과 권영수(50·6급) 씨. 그의 돌산마을 사랑은 1986년으로 거슬러 올라간다. 1986년부터 1년6개월가량 문현1동 동사무소에서 근무하면서부터다. 동사무소 직원으로 근무하면서 돌산마을의 열악한 생활환경을 알게 된 것이다.

시 건축주택과에서 건축문화를 담당하고 있던 그는 2008년 3월 돌산마을 벽화거리 만들기 사업에 착수했다. "가난한 산동네 마을 벽면에 벽화 20여 점을 그릴 계획이었습니다. 그러나 당시 주민들은 '먹고 살기도 힘든데 벽화에서 밥이 나오는 것도 아니고 돈이 생기는 것도 아닌데...'하면서 시큰둥한 반응을 보였습니다."

이 같은 상황은 벽화작업이 시작되자 바뀌었다. 한 집 두 집 벽면에 벽화가 완성되자 주민들이 너도 나도 자기 집에 벽화를 그려달라고 나서는 등 태도가 180도 달라진 것이다. 그렇게 해서 이 마을 골목을 따라 47점의 벽화가 완성됐다. 당초 계획보다 두 배 이상 늘어났다. 그의 열정이 헛되지 않았던지 벽화프로젝트는 2008년 문화체육관광부로부터 '공공미술 대상'을 수상하는 영예를 안았다. 상금으로 받은 100만 원을 마을의 장학금으로 내놓기도 했다.

"주민들이 벽화로 달라진 마을의 모습에 자부심을 느낄 때 한없는 보람을 느낍니다. 돌산마을이 공공미술의 인식 전환과 확산을 위한 모범사례가 된다면 더 바랄 것이 없습니다."

# 돌산마을 통장 황숙이 씨

- "동네에 생기 불어넣어 준 고마운 벽화"



2004년부터 7년째문현1동 15동(돌산마을·290여 가구) 통장을 맡고 있는 황숙이(여·51) 씨는 "벽화 덕분에 우리마을이 전국적으로 유명해졌다"면서 "산동네 사람들이 '공동묘지 마을'이라는 어두운 과거를 털어버리고 마을에 대한 자부심을 갖게 되면서 마을공동체가 새롭게 살아나고 있다"고 달라진 마을 모습을 설명했다.

2008년 3월 부산시로부터 벽화그리기 시범마을로 선정됐다는 소식을 듣고 담당 공무원이었던 권영수 씨와 함께 집집마다 찾아 다니며 사업 설명과 설득에 나섰던 황 통장. 황 통장은 "반대가 심해 그린 벽화가 마음에 들지 않으면 모두 지우겠다는 약속을 한 후에야 작업을 시작할 수 있었다"며 사업 초기의 어려움을 털어냈다.

황 통장은 "전문가와 자원봉사자, 주민들이 협력해 아름다운 마을을 만들었다는 데서 자신감을 갖게 됐다"면서 "가난하지만 인정 넘치는 살기 좋은 마을공동체를 만들자는 희망과 기대에 부풀어 있다"고 마을 분위기를 소개했다. "벽화가 완성된 후 전국에서 우리 마을로 견학오는 사람이 줄을 잇고 있어요. 토,일요일에는 100명이 넘는 사람들이 찾아와 마을 골목 구석 구석을 둘러보며 카메라에 담기도 하죠. 낮엔 모두 일터로 나가고 노인들만 남아 '적막 강산'으로 변하는 산동네가 생기와 활력인 넘치는 '사람사는 동네'로 변한 것이 벽화가 가져다 준 가장 큰 선물입니다."

## 부산일보 2010. 3. 23.

### 남구노인복지관 개관

부산 남구청(구청장 이종철)은 지난 19일 지역 국회의원과 시·구의원, 초청인사와 주민 등이 참여한 가운데 남구노인복지관 준공 및 개관식을 가졌다.

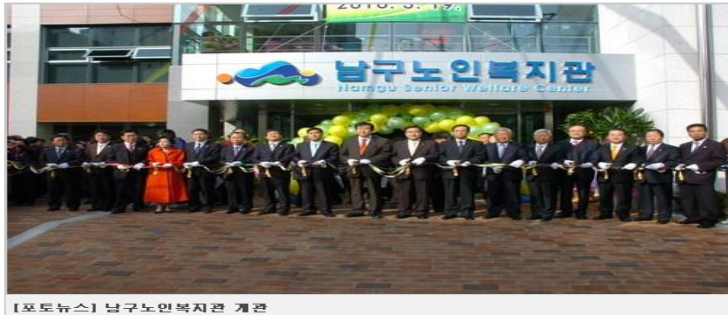

【포토뉴스】 남구노인복지관 개관

## 부산일보 2010. 3. 25.



부산 우암동 공동묘지 '국민의 숲'으로 대변신  
우암동 공동묘지가 '국민의 숲(도시숲)'으로 조성된다. 사진은 조감도, 사진제공=부산 남구청.

### 부산 우암동 공동묘지 '국민의 숲'으로 대변신

#### 5만 그루 심어 '웰빙공간'

부산 남구 우암동 '국민의 숲'(도시숲) 조성공사가 본격화된다.

부산 남구청은 지난해 3월부터 우암동 공동묘지 내 무덤 476기 이상을 실시해 최근 완료했다고 25일 밝혔다.

구청에 따르면 우암동 공동묘지는 일제강점기 때부터 형성된 것으로, 1950년대 6·25전쟁으로 전국 각지에서 몰려든 피난민들이 집을 짓고 살면서 무덤과 주택이 공존하는 독특한 구조를 띠고 있다. 게다가 각 묘지에 대한 연고자 기록이 거의 없어 연고자 찾기가 힘들어 애를 먹어왔다.

구청은 사업구역 2만5천㎡내 연고자가 파악된 분묘 272기에 대해서는 지난해 말 보상금 지급을 완료했으며, 무연고 분묘 200기에 대해서는 지난해 11월 말 합동위령제를 실시한 뒤 최근 이장을 완료하고 영락공원에 10년간 안치한다.

구청은 지난 4일 우암동 주민들을 대상으로 도시숲 관련 주민설명회를 열고 주민들로부터 노인들을 위한 쉼터 조성과 공원 및 체육시설 설치 등의 건의사항을 접수한 바 있다.

구청은 이같은 주민들 건의사항을 적극 반영해 설계를 마치고 부산시도시녹화심의위원회 심의를 거친 뒤 조성설계계획을 확정했다.

도시숲에는 산책로 조성 및 조경·편의시설이 들어서게 되고, 편백과 철쭉 등 5만여그루를 심어 주민웰빙 공간으로 꾸며질 예정이다.



## 조선일보 2010. 3. 30.

### '유엔' '평화' 부산의 새 아이콘으로 부상

#### 국제평화기념사업회 출범... 지경부 유엔평화특구 신청/ 6·25 60주년 기념과 맞물려

'유엔(UN)'이 부산의 새로운 아이콘으로 뜨고 있다. 유엔기념공원, 유엔평화기념관, 유엔 평화문화특구, 국제평화기념사업회, 평화공원, 유엔조각공원, 유엔평화축제... 특히 6·25 50주년을 맞아 유엔의 의미가 새롭게 재조명되면서 이런 흐름에 가속이 붙고 있다.

29일 오후 부산 남구 대연동 부경대 본관 7층 중회의실에서 '국제평화기념사업회' 출범식이 열렸다. 이 사업회는 남구가 추진 중인 '유엔평화문화특구'사업의 민간측 주체. 유엔평화기념관 건립, 유엔평화축제 개최, 유엔평화센터 설립 등을 추진한다는 복안을 갖고 있다.

국제평화기념사업회 손애취 사무국장은 "오는 11월쯤 착공될 유엔평화기념관과 관련, 국비 16억원을 지원받아 설계를 하는 등의 일을 당장하게 된다"고 말했다. 유엔평화기념관은 정부의 '6·25전쟁 60주년 기념사업' 중 하나로 추진 중이다. 남구 대연동 당국공원 일대 8336㎡에 2012년까지 건립될 예정이다. 총 284억원을 들여 유엔 전사자 추모관, 전시·기념관, 체험실, 전망탑 등을 갖춘다는 구상이다.

대한민국상이군경회 유지철 회장 등 13개의 중앙보훈단체장도 이날 오전 남구 대연동 유엔기념공원을 찾았다.

6·25전쟁 참전 21개국의 희생자를 추모하고 감사를 표하기 위한 것이었다.

이들 행사 참석자는 "이날 참배는 다음 달부터 시작되는 6·25전쟁 60주년 기념행사의 출발을 알리기 위해 마련됐다"고 말했다.

또, 유엔기념공원 내 영국군 참전비 건립, 유엔 참전용사 및 유가족 2400여명의 유엔기념공원 참배, 21개국 참전용사 손자녀 300여명의 청소년 평화캠프 등도 '6·25전쟁 60주년 기념행사'로 잡혀 있다.

'유엔기념공원'을 무대로 하는 행사들이다. 남구 측은 "유엔기념공원이 있는 남구, 나아가 부산이 21개국의 주목을 받게 된다는 뜻"이라며 "여기서 드러나듯 '유엔'과 '평화'는 부산의 새로운 미래 아이콘이 될 수 있다"고 말했다.

남구는 현재 세계에서 유일한 유엔기념공원을 중심으로 주변 57만여㎡를 '유엔평화문화특구' 지정 추진 중이다. 이를 위해 지난 해 9월 UN에 '유엔' 명칭 사용을 공식 요청했고, 지난 2월 그 승인을 받았다. "'Busan Nam-gu Special Peace and Culture Zone for the United Nations'을 사용해도 된다"는 것이었다. 남구는 이에 따라 지난 9일 지식경제부에 특구 지정 신청을 했다.

남구는 '유엔평화문화특구'가 지정될 경우 국제평화기념사업회와 함께 유엔평화기념관 건립은 물론, 유엔평화센터 설립, 유엔평화축제 개최, 부산세계청소년 평화상 제정, 국제평화영화제, 다문화가정 평화마를 행사 등 다양한 프로젝트를 추진한다는 구상을 갖고 있다. 예컨대 유엔평화센터의 경우 부산지역 각 명예총영사들이 모두 입주하고, 21개 참전국과의 교류기구나 각종 국제기구를 유치하는 역할을 하도록 하고, '유엔평화축제'는 '평화'를 테마로 참전 21개국에다 중국 등도 참여시켜 부산을 세계적인 평화도시로 부상시킨다는 식이다.

또 이 특구 안에는 평화공원, 유엔조각공원, 경성·부경대 앞 대학로 문화거리, 부산문화회관, 시립박물관, 당국공원 안 '일제강제동원 역사기념관' 등이 들어간다. 역사·문화·예술을 아우르는 새로운 관광벨트 형성이 가능해지는 것이다.

'유엔평화문화특구' 지정에 열심인 김정훈(남구 갑) 국회의원은 "6·25 60주년 기념사업의 시작이 유엔기념공원에서 시작되는 데서 알 수 있듯 '유엔'과 '평화'는 세계에서 부산만이 갖고 있는 상징적 아이콘"이라며 "평화기념관 등 하드웨어에다 평화축제 등 소프트웨어를 더하는 등 이 아이콘을 공들여 키우고 살리면 세계 도시, 부산의 위상이 더욱 공고해질 것"이라고 말했다.

## 부산일보 2010. 4. 9.

### 남구청, 지적장애인에 일자리

"일할 수 있는 것만으로도 행복합니다."

많은 지적장애인들이 일자리를 원하고 있지만, 이들을 고용해주는 기업이 턱없이 부족한 가운데 부산지역 일선 구청이 지적장애인을 대상으로 한 일자리 창출에 앞장서 눈길을 끌고 있다.

### 장애인일자리사업 선정돼... 해성학교 졸업생 50명 고용

9일 부산 남구청에 따르면 지난 1월 말 보건복지부가 마련한 '특수교육-복지 연계형 장애인일자리사업' 시범사업에 선정돼 부산해성학교 졸업 예정인 지적장애인 50명에게 일자리를 제공할 수 있게 됐다. 구청은 시범사업 선정 후 부산해성학교를 사전교육기관으로, 남구장애인복지관을 사업수행기관으로 정한 뒤 3개월여간의 준비기간을 거쳤다고 밝혔다. 전국 4개권역에서 처음으로 실시되는 이번 시범사업은 영남권에서는 부산 남구가 유일하게 선정됐다.

이들 50명은 이달 초부터 부산해성학교에서 유형별 사전직무교육을 받은 뒤 다음달부터 현장에서 근무할 예정이다. 부산 남구장애인복지관 등 7곳에서 사무보조원과 도서관 사서, 청소도우미 등의 업무를 수행하며 7개월간 매월 20만원씩을 지급받게 된다.

부산해성학교 강덕윤 교사는 "10여년간 직업교육을 받아 업무 수행이 원활한데도 직업을 구하지 못해 학교를 떠난 뒤에는 집안에 틀어박히는 학생들이 많아 대단히 안타까웠다"며 "이같은 사업을 시작으로 지적장애인에 대한 편견을 버리고 일자리를 제공해줄 수 있는 기업이 많이 생겨났으면 좋겠다"고 말했다.

남구청 관계자 역시 "향후 중증장애인직업재활수행기관을 통해 취업정보 제공 및 알선에도 적극 나설 것"이라고 말했다.

## 한국일보 2010. 4. 15.

### 부산 도심공원 유채꽃 '만발'



**1** 부산지역 주요 도심공원에 유채꽃이 활짝 피어 봄기운을 물씬 풍기고 있다.

남구가 지난해부터 희망근로사업으로 조성한 오륙도 해맞이공원 일대에는 유채꽃을 구경하기 위한 시민들의 발길이 이어지고 있다.

이 유채꽃 동산은 3만7,190㎡ 규모로 이기대공원 산책로와 연결돼 색다른 볼거리를 제공하고 있으며 올해 부산의 '봄꽃 명소 10선'에 선정되기도 했다.

특히 유채꽃 동산에서는 국가명승 제 24호인 오륙도를 배경으로 사진을 촬영하기에도 좋다.

오륙도 해맞이공원에는 유채꽃뿐 아니라 애기범부채, 패랭이꽃, 해국, 해당화 등 계절마다 즐길 수 있는 초화단지가 조성돼 있다.

또 사상구청은 오는 18일 낙동강 둔치의 삼락강변공원에서 '유채꽃길 걷기대회'를 개최한다.

이번 대회는 공원 내 인라인 스케이트장을 출발해 웰빙 조깅코스, 강둘레길, 강나루길, 유채꽃길, 연꽃단지, 문화마당으로 이어지는 8km 코스에서 진행된다.

## 조선일보 2010. 5. 19.

### 세계 유일 유엔평화특구 부산에 탄생 지경부, 오늘 지정고시... 2015년까지 1천억 투입

부산 남구 대연동 '유엔기념공원' 일대가 세계 최초, 유일의 'UN평화문화특구'로 지정됐다. 유엔기념공원 역시 세계에서 유일한 UN군 참전용사의 묘지다.



부산 남구와 국제평화기념사업회는 "지식경제부 지역특화발전특구 위원회가 18일 유엔기념공원 일대 57만㎡를 'UN평화문화특구'로 공식 지정하는 방안에 대해 심의·의결하고 19일 고시하기로 했다"고 밝혔다. 지경부가 이 내용을 19일 고시하면 유엔기념공원 일대는 'UN평화문화특구'로 확정된다.

'UN평화문화특구' 사업은 대연동 당국공원 내 UN평화기념관 건립, 대학로 문화거리 조성, UN축제 개최, 젊음의 광장 조성 등으로 이뤄져 있다. 남구측은 "UN평화기념관 건립 등 'UN평화문화특구' 사업에 2015년까지 국비 등 1080억원이 투입될 것"이라며 "이 특구 사업이 완료되는 2015년까지 4170억원의 생산유발 및 4400여명의 고용유발 효과도 기대된다"고 말했다.

특히 UN평화기념관 건립은 전체 사업비 289억원 가운데 국비 16억원이 이미 확보돼 오는 11월 본격 공사에 들어갈 예정이다. 당국공원 안 8300㎡ 부지에 들어설 UN평화기념관은 6·25 전쟁에 참전한 유엔군의 숭고한 희생정신을 기리는 추모관과 전시관, 참전국 기념관, 유엔홍보관 등으로 꾸며진다.

'UN평화문화특구' 사업의 민간지원단체인 국제평화기념사업회는 이와 함께 100억원을 들여 6·25 전쟁·UN평화와 관련한 학술교류 활동·국제관계 전문가 양성 및 네트워크 구축 등의 역할을 맡을 UN평화센터를 부경대에 설치하고 UN평화축제와 부산세계청년평화상 제정, 국제평화재단 설립 등을 추진할 계획이다.

남구 등은 이에 앞서 지난 2월 UN으로부터 '부산남구유엔평화문화특구(Busan Nam-gu Special Peace and Culture Zone for the United Nations)'라는 명칭 사용 승인을 받았다. 국제평화기념사업회 공동 이사장인 김정훈 국회의원도 "'유엔평화문화특구' 지정은 남구만 아니라 부산이 세계평화의 상징이자 민간외교의 중심인 'UN'이라는 새로운 돌파구를 갖게 됐다는 의미가 있다"며 "'UN'이란 통로를 통해 문화·교류·경제·예술 등 다양한 분야에서 새로운 발전 전략을 구상하고 실행할 수 있을 것"이라고 말했다.

## 부산일보 2010. 6. 11.



[부산·동·경 기초단체장 이경만은 '꼭' '글로벌 해양 테마파크 조성']

### "글로벌 해양 테마파크 조성"

이종철 부산 남구청장

"유엔(UN)평화문화특구 조성으로 남구를 평화와 인권 존중의 메카로 만들겠습니다!"

6·2 지방선거에서 부산남구청장에 무투표 당선된 이종철(66·사진) 청장은 지난 4년간 추진·진행해 왔던 주요 현안 사업들을 계속할 방침이라고 강조했다. 이 청장은 "유엔으로부터 명칭 사용을 승인받는 등 지난 1년여 동안 심혈을 기울인 끝에 유엔평화문화특구로 지정되는 쾌거를 얻었다"며 "적극적인 국·시비 확보를 통해 평화기념관을 비롯한 다양한 사업을 성공적으로 실행해 부산 시민의 사랑을 받을 수 있는 유엔평화문화특구를 만들어나갈 것"이라고 포부를 밝혔다.

### 유엔평화문화특구 성공 추진 탄소배출권거래소 유치 총력

이 청장은 또 용호만에서 이기대 해안산책로, 오륙도를 지나 백운포에 이르는 천혜의 해안 절경에 마리나 해양테마관광지와 용호만 크루즈 항만시설 등 친환경적 해양관광벨트를 조성해 글로벌 해양 테마파크로 키우겠다는 의지도 피력했다. 이 청장은 "씨사이드 관광지 조성이 본격화되고 폐쇄되는 용호부두에 지구단위계획이 수립돼 요트계류장과 씨푸드센터, 크루즈 접안시설 등이 들어서면 많은 관광객들을 유치할 수 있을 것"이라고 기대했다.

이와 함께 "6·25 60주년을 맞아 예산 14억여원을 확보해 지하 1층, 지상 3층 규모의 보존회관을 건설할 것"이라고 밝혔다. 또 "문현동 금융단지 조성을 적극 추진하고 녹색 성장의 핵심 사업인 탄소배출권거래소를 유치해 남구가 세계적인 금융 허브단지로 성장할 수 있도록 총력을 기울일 것"이라고 덧붙였다.

이 청장은 이같은 사업들을 민선 5기 핵심전략사업을 정해 부서별 검토 단계를 거쳐 세부 실천계획을 수립 중에 있다고 밝혔다. 이 청장은 "민선 5기가 시작되는 다음달 1일부터 즉시 핵심전략 사업 시행에 돌입할 것"이라며 "필요하다면 기구 개편을 통한 인력의 재배치 및 보강을 통해 원활히 추진될 수 있도록 할 것"이라고 강한 의지를 피력했다.

이 청장은 한편 무투표 당선으로 재선에 성공한 데 대해 자만하지 않고 초심으로 돌아가 반대의 목소리에도 귀 기울이겠다고 밝혔다. 이 청장은 "선거 기간동안 곳곳에서 불거졌던 반목과 갈등을 조기에 봉합해 서로 화합할 수 있도록 최선을 다하겠다"며 "구민들의 삶의 질 향상을 위해 노력하는 따뜻한 구청장으로 다가갈 것"을 약속했다.

## KBS 2010. 6. 18.

### 유엔기념공원 국제적 명소로 거듭나

유엔기념공원이 국제적 명소로 거듭나고 있습니다.

한국전쟁 발발 60주년을 맞아 오늘 이명박 대통령이 현직 대통령으로는 44년 만에 유엔 기념공원을 찾아 묘역을 둘러보고, 전사자들에 참배했습니다.

이에 앞서 지난 16일에는 터키 대통령이 참배한 것을 비롯해 각국 정상들의 우리나라를 방문할 때 필수 코스의 하나로 자리매김하고 있습니다.

유엔기념공원은 특히 올해 UN 평화문화특구로 지정되면서 해외 참배객은 물론 관광객도 늘어나 부산의 새로운 명소로 자리잡고 있습니다

## 국제신문 2010. 7. 8.

### 이기대 해안의 일본군 포진지, 역사체험장으로

부산 남구 용호동 오륙도 인근 일본군 포진지 일대가 원형을 간직한 역사체험장으로 개발된다.

남구는 지난 6일 '일본군 포진지 개발 구상 및 타당성 조사' 최종 용역보고회에서 일본군 포진지 일대 3만1011㎡ 부지를 역사 교육의 장으로 개발하기로 결정했다고 7일 밝혔다. 용역보고서는 포진지(지상 4987㎡, 지하 723㎡)를 수변공원으로 조성하려면 법적 제약이 많아 원형을 최대한 보전한 뒤 인근 당곡공원에 들어설 일제 강제동원역사기념관, 유엔평화기념관 등과 연계해 역사교육의 장으로 개발하는 게 바람직하다고 지적했다.

용역보고서는 포진지, 해맞이 꽃정원, 바다전망대 등 3개 테마권역으로 개발할 것을 제안했다. 또 포진지 지하에 수십 년간 쌓인 토사를 처리해 진입부를 복원하고 지상에는 조각공원과 주차장을 조성하는 안이 제시됐다. 포진지 해안 언덕의 바다전망대(1701㎡)에는 전망탑과 포토존 등이 세워진다.

하지만 전체 사업비가 174억 원에 달해 예산 마련에 어려움이 예상된다. 남구는 우선 포진지 개발 예산 30억 원을 일제 강제동원역사기념관 사업에 포함해 2013년까지 완공한다는 방침이다.

오륙도 인근에 위치한 일본군 포진지는 1905년 러·일전쟁 뒤 일본군이 한국인 노무자를 동원, 16년에 걸쳐 비밀공사를 벌여 완성됐다. 일본군은 이기대 산자락을 깎아 콘크리트 구조의 포진지를 만든 뒤 다시 흙을 덮어 위장했다.

## 국제신문 2010. 7. 12.

### 대연동 평화공원·대연수목원·조각공원 통합 리모델링

2013년 'UN메모리얼 파크'로 새단장  
부산시, 3곳 관리권도 통합운영

#### UN 메모리얼 파크 위치도



UN기념공원 주변의 평화공원과 대연수목원 조각공원이 'UN메모리얼 파크'(가칭)로 탈바꿈한다. 부산시는 내년부터 부산 남구 대연동 평화공원과 대연수목원, UN조각공원 등 3개의 공원에 대한 통합 리모델링 작업을 거쳐 오는 2013년 'UN메모리얼 파크'로 새롭게 단장할 계획이라고 11일 밝혔다.

현재 이들 3개의 공원은 도로 등을 사이에 두고 인접해 있지만 관할 구청과 시 푸른도시가꾸기사업소가 독립적으로 관리하고 있어 3개 공원의 시민 활용도가 떨어지고 공원 간 시너지 효과도 제대로 거두지 못하고 있

다는 지적을 받고 있다.

또 수목원과 조각공원, 평화공원 간 연계성도 부족한 실정이다.

부산시는 이에 따라 평화공원(3만2893㎡), 대연수목원(5만3492㎡), UN조각공원(3만7468㎡)에 대한 대대적인 리모델링을 통해 'UN메모리얼 파크'로 만들어 시민들의 이용을 늘리는 것은 물론 관광명소로 꾸민다는 계획이다.

이 같은 리모델링 과정을 거쳐 3개의 공원이 통합되면 푸른도시가꾸기사업소에서 통합관리함으로써 인력절감 등 공원 운영 및 관리의 효율성도 높일 수 있을 것으로 기대하고 있다.

부산시는 3개 공원의 통합 리모델링에 100억 원이 소요될 것으로 보고 내년 중 실시설계와 함께 2012년부터 본격 리모델링에 나서 2013년 하반기 공원 조성공사를 완료한다.

## 연합뉴스 2010. 7. 20.

### 부산 유엔기념공원 일대 '평화특구 성지'로 23일 유엔평화문화특구 선포..특화사업 본격화



평화의 상징 부산유엔기념공원(자료사진)

세계 유일의 유엔기념공원을 세계평화와 자유수호의 성지로 조성하기 위한 움직임이 본격화되고 있다.

부산 남구(구청장 이종철)와 (사)국제평화기념사업회(이사장 김정훈, 박맹언)는 오는 23일 오후 3시 남구청 대강당에서 지역 국회의원과 시.구의원, 지역주민 등 300여명이 참석한 가운데 '부산 남구 유엔평화문화특구' 선포식을 갖는다고 20일

밝혔다.

이번 선포식은 지난 5월 19일 정부가 유엔기념공원 일대를 유엔평화문화특구로 지정한 데에 이어 20일 지식경제부에서 지적도상에 특구지역을 표시하는 지적도면인 지형면을 고시함으로써 특구의 완전한 법적 효력을 가지게 됨에 따라 특구 지정을 널리 알리고 특화사업을 본격 추진하겠다는 다짐의 의미를 가진다고 남구는 설명했다.

이에따라 유엔기념공원 일원 57만4천㎡를 특구로 지정한 정부를 비롯해 부산시, 남구, (사)국제평화기념사업회는 2015년까지 모두 1천62억원(국비 778, 시비 259, 구비 25)을 투입, 세계평화의 성지로 조성한다는 계획이다.

우선 유엔평화기념관과 일제 강제동원 역사관이 대연동 당곡공원에 2012년 완공될 예정인데, 현재 보상(91억원)이 마무리단계에 있다.

대연동 옛 부산시차량등록사업소 부지에는 부산예술회관과 젊음의 광장이 연말 준공을 목표로 공사 중에 있다.

경성대-부경대 구간의 대학로 문화거리에는 2012년까지 테마거리가 생기고 유엔기념공원 서쪽 진입로변에는 한국전쟁 참전국 기념마음이 조성된다.

부경대에 국제평화센터를 건립하는 것과 오륙도축제를 평화문화체험축제로 변경하는 방안도 검토되고 있다.

국제평화기념사업회 공동 이사장인 김정훈 의원은 "부산 남구가 유엔의 정신을 살려 세계평화의 메카이자 민간외교의 중심지가 될 수 있도록 최선을 다할 것"이라고 말했다.



## MBC 2010. 7. 23.

## UN평화문화특구 선포식 개최

세계 유일의 UN기념공원 일대가 지식경제부에 의해 UN평화문화특구로 지정받은 것을 기념하고 특화사업추진을 알리는 선포식이 열립니다.  
 남구와 사단법인 국제평화기념사업회는 오늘 오후, 남구청 대강당에서 특구로 지정된 UN공원 주변 57만 제곱미터에 2015년까지 천억원의 예산을 들여 특구 사업을 본격 추진한다고 밝혔습니다.  
 이에 따라 UN기념공원 서쪽 진입로 부근에는 한국전쟁 참전국 기념마을이 조성되고 부경대 안에는 국제평화센터가 건립됩니다.

## 연합뉴스 2010. 7. 28.

## 남구 주민 우선 채용 양해각서

부산 남구(구청장 이종철)는 27일 오후 부산국제금융센터, 대연혁신지구, 기술신용보증기금 및 용호5 주거환경개선사업 시공사와 지역 구직자를 현장인력으로 우선 채용하는 것을 내용으로 하는 양해각서(MOU) 체결했다.  
 양해각서 체결식에는 구청장을 비롯한 관계부서장, 부산국제금융센터 및 대연혁신지구(1공구) 시공사인 현대건설의 윤철수 영남지사장, 대연혁신지구(2공구) 시공사인 대우건설 최동지 영남지사장, 기술신용보증기금 및 용호5 주거환경개선사업 시공사인 쌍용건설 옥용표 영남지사장을 비롯한 임원들이 참석했다.  
 이종철 구청장은 지역경제의 어려움을 호소하면서 기업의 적극적인 협조를 당부했고 시공사 대표들도 적극적인 지원을 약속했다.

## 국제신문 2010. 8. 11.

## 남구와 아름다운남구21추진협의회 '오륙도 등대체험 일일환경학교'



부산 남구와 아름다운남구21추진협의회(회장 윤현수)는 지난 9일 감만지역아동센터 학생 40명을 초청해 오륙도 등대 견학 등 '오륙도 등대체험 일일환경학교'를 열었다.



## MBC 2010. 8. 20.

### '강제동원 역사기념관' UN공원 인근에 건립

일제에 의한 강제동원의 역사를 보존하고 희생자의 유족을 위로하기 위한 '강제동원 역사 기념관'이 남구 대연동 유엔평화공원 인근에 건립됩니다.

'대일항쟁기 강제동원피해조사 위원회'는 강제동원 역사기념관 건립을 위한 정부의 계획을 최근 확정해 12월 중에 기념관을 착공한다고 밝혔습니다.

유엔평화공원 인근 7만여제곱미터의 부지에 건설될 기념관은 지하 2층, 지상 3층 연건평 만2천 제곱미터 규모로 2013년 완공됩니다.

지난 2008년 강제동원 기념관 건립 위치를 놓고 부산과 충남, 제주 등이 치열한 유치경쟁을 벌였지만 부산항이 강제동원자들의 출발지였고, 강제동원자의 22%가 경상도 출신이었던 점을 고려해 부산으로 입지가 확정됐습니다.

## 연합뉴스 2010. 9. 6.

### 남구, 온실가스 저감운동 가입

부산 남구(구청장 이종철)는 에너지관리공단에서 마련한 자발적 온실가스 저감운동인 '탄소중립 프로그램'에 가입, 건물부문에서 이산화탄소 발생량을 3%(2만6천270kg) 이상 절감하기로 했다.

남구는 올해부터 점심시간 강제소등, 퇴근 후 야근자리외 강제소등, 승강기 격충제 운행, 창가 위치 사무실 소등, 지하주차장 50% 절감 운동을 펼치고 있다.

남구의 19개 동주민센터도 이달 중으로 에너지관리공단의 탄소중립프로그램에 가입해 공공기관은 물론이고 민간에도 파급시켜 나간다는 방침이다.

## 연합뉴스 2010. 9. 14.

### 남구 방과후학교지원센터 A등급

부산 남구 방과후학교지원센터(센터장 이종철)가 교육과학기술부에서 진행한 2009년 방과후학교지원센터 운영평가에서 최고인 A등급을 받아 국비 1억원을 지원받는다.

교과부는 전국 10개 방과후학교지원센터를 대상으로 1년 동안의 사업을 평가하고 주민들과 학생들의 만족도를 조사한 뒤 이를 토대로 종합적으로 평가해 A, B, C등급으로 나눠 국비를 차등 지원하고 있다.

남구 방과후학교지원센터는 남구와 남부교육지원청의 협력네트워크가 활발하고 5개 대학교를 활용한 놀토 프로그램을 운영해 자라나는 아이들의 창의력과 소질을 개발하는데 힘썼다는 평가를 받았다.

## 국제신문 2010. 9. 16.

**동해안 울레 '해파랑길' 열린다**  
**부산~고성 688km 탐방로 개척**  
**정부, 170억 들여 2014년 완성**  
**본지 '동해대트레일' 정책화**

부산 오륙도에서 강원도 고성 통일전망대까지 688km를 잇는 국내 최장 동해안 탐방로인 '해파랑길' 연결 사업이 본격 추진된다.

본지가 창간 63주년 기획 특집으로 지난 1일부터 보도 중인 '동해 대트레일을 연다'의 취지를 살려 정부 차원에서 정책화한 프로젝트다.

문화체육관광부는 15일 서울 중구 한국관광공사에서 기자회견을 갖고 동해의 아름다운 해안을 따라 걷는 국내 최장거리 탐방로인 '해파랑길' 사업 계획을 발표했다. '해파랑길'은 명칭 공모를 통해 확정된 동해안 트레일(탐방로)의 새 이름이다.

해파랑길은 부산에서 통일전망대까지 동해안의 해변길과 숲길, 마을길, 해안도로 등을 선형으로 잇게 되며 내년부터 170억 원을 투입해 2014년 완성된다. 문화부는 안내표지판, 편의시설, 안전시설 설치 및 가이드북 제작 등을 중점 추진하고, 도보여권 및 인증서 발급 등의 사업도 병행해 나가기로 했다.

해파랑길은 크게 동해의 아침, 화랑순례, 관동팔경, 통일기원 등 4개 테마 구간으로 구분되고, 처용, 박제상, 신라 화랑 등 역사인물과 동해안 관광자원을 중심으로 40개 구간으로 세분화해 운영된다.

문화부는 해파랑길의 유기적 연계를 위해 동해안권 18개 지방자치단체와 협의체를 구성, 노선의 공동관리 및 공동 마케팅을 펴 나갈 계획이다. 문화부 조현재 관광산업국장은 "동해안의 특색을 잘 살려서 향후 4년에 걸쳐 세계 어디에 내놓아도 손색없는 도보길을 만들겠다"고 밝혔다.

이날 기자회견장에는 이종철 부산 남구청장, 황종국 강원 고성군수 등 기초단체장 10여 명을 포함, 도보전문가, 작가 등 100여 명이 참석했다. 이종철 구청장은 "첫 시발점이 동해와 남해의 경계인 오륙도로 지정돼 영광"이라며 "지역 특색이 가미된 관광자원 개발을 위해 예산 지원이 필요하다"고 말했다.

한편 본지는 (사)걷고싶은부산과 공동으로 도보탐사팀을 구성, 동해안 탐방로 전구간을 답사해 기획시리즈로 싣고 있다.

### 동해안 국내 최장 탐방로 개요

총 688km 탐방로 '해파랑길' 조성



자료/문화체육관광부

연합뉴스그래픽

## KBS 2010. 9. 16.

### '남구 방과후 지원센터' 전국 최우수 선정

부산남부교육청과 남구청이 함께 운영하는 있는 '남구 방과후 학교 지원센터'가 전국 10개 방과후지원센터 가운데 최우수센터로 뽑혔습니다.

최우수상 선정으로 부산 남구 방과후학교 지원센터는 교육과학기술부에서 내년 8월까지 국비 1억원이 지원될 계획입니다.

## MBC 2010. 9. 24.

### 남구, 저탄소 녹색성장 조례 제정 추진

부산 남구가 탄소배출을 줄이기 위한 “저탄소 녹색성장 조례”를 제정하기로 하고 입법예고에 들어갔습니다.

조례의 주요내용은 에너지 절약, 온실가스 감축목표 설정과 공공부문 에너지 효율화 추진 등 탄소배출을 줄이기 위한 종합적인 추진 계획입니다.

남구는 이달부터 자발적인 온실 가스 감축운동인 에너지관리공단인 탄소중립프로그램에 가입해 에너지소비절약을 확대해 나가고 있습니다.

## 연합뉴스 2010. 9. 24.

### 부산 남구 다문화가족 어울림 문화행사

부산 남구지역 다문화가족과 외국인 유학생, 외국인 근로자간 교류의 장인 '다문화가족 어울림 문화행사'가 24일 오후 부산 박물관 광장에서 남구 여성단체협의회 주관으로 진행됐다. 500여명이 참여한 이날 행사는 남구소년소녀합창단과 대안학교인 아시아공동체학교 무용단의 특별공연을 시작으로 막이 올랐다.

대연2동에 사는 차영호(39)씨와 필리핀 출신 신부 카톨릭리아(25.여)씨가 전통혼례를 올려 참석자들로부터 축하를 받았고 주최측으로부터 50여만원 상당의 축하기념품도 받았다.

이어 진행된 우리말 받아쓰기 골든벨에서는 이주여성 50여명이 그동안 배운 우리말 솜씨를 뽐냈다.

부대행사로는 한국전통 인절미 만들기, 중국.베트남.일본 음식체험, 아시아 각국 전통놀이 체험 등이 마련돼 참석자들이 즐거운 시간을 보냈다.

남구 문현동의 할렐루야치과에서는 다문화가족의 구강검진과 치료를 도왔고 남구보건소에서는 결혼이주여성 건강검진을 했다.

남구청 관계자는 "언어와 문화 차이로 인한 갈등과 자녀교육 등으로 어려움을 겪고 있는 다문화가족의 안정적인 가정생활과 빠른 지역정착을 지원하기 위해 이 행사를 기획하게 됐다."라고 말했다.

지난해 연말 기준으로 남구에는 결혼이주여성 461명, 외국인 유학생 1천757명, 외국인 근로자 467명이 살고 있으며 외국인 유학생은 부산 16개 구.군에서 가장 많이 거주하고 있다.

## 부산일보 2010. 10. 7.

### "공부방에 도서관까지... 우리 손으로 만들어요"

공부방에 도서관까지... 주민들이 '마을 복지'를 위해 직접 팔을 걷어붙였다.

최근 두 달여에 걸친 보수공사를 마치고 새롭게 문을 연 부산 남구 우암동 지역아동센터 '밝은누리공부방'에서는 웃음이 떠나지 않는다. 산꼭대기에 있던 공부방이 평지로 옮겨지고, 전에 비해 배 이상 넓어진 공간(137㎡ 규모) 때문만은 아니다. 공부방의 이전 개관에 지역민들의 사랑이 배어 있기 때문이다.

### 남구 '밝은누리공부방' 성금 모아 이전비 보태

한국외방선교수녀회 소속 수녀들이 1991년 남구 우암동 동향성당 뒷산에서 설립한 밝은누리공부방은 지난 2005년 지역아동센터로 전환한 뒤 문 닫을 위기에 처하기도 했다. 많은 후원자들의 도움으로 어려움을 이겨낸 수녀들은 곧장 아이들에게 보다 안전한 학습 환경을 제공하기 위해 새 공부방 장소를 물색하기 시작했다.

마침내 평지의 20년된 2층 벽돌집을 찾아낸 수녀들은 기부금과 대출금 1억여 원으로 집을 매입했지만 또다시 고민에 빠졌다. 낡은 집을 공부방으로 활용하기 위해서는 보일러 교체 및 욕실 수리, 방수공사 등이 절실한데 예산은 이미 바닥나 있었던 것.

이같이 딱한 사정을 알게 된 주민센터 직원들과 주민자치위원회가 기부금을 내고 지역민을 대상으로 자율 모금운동까지 벌여 580여만 원을 거둬들였다. 또 시민들의 성금을 합해 1천500여 만원으로 아이들의 새 보금자리가 탄생하게 됐다.

현재 밝은누리공부방에서는 저소득층 아동 및 청소년 29명이 자원봉사자 교사 70명으로부터 수업을 받고 있다. 오는 8일 이전 개소식이 열린다.

밝은누리공부방 정혜 엘리사벳 수녀는 "아이들을 위한 새 공부방을 마련하는 데 선뜻 후원금을 내준 지역민들과 후원자들에게 정말 감사드린다"고 말했다.

## 부산일보 2010. 10. 15.

### "환경미화원 지켜드릴게요"

청소용역민간업체 위탁과 관련, 끊임없이 잡음이 터져나오고 있는 가운데 부산 남구의회가 청소업체 소속 환경미화원들의 임금과 고용을 보장하는 내용을 담은 조례안을 발의할 예정이어서 그 결과가 주목된다.



환경미화원 지켜드릴게요

남구의회 여승철 의원(민주노동당)은 오는 11월 정례회에 '부산광역시 남구 폐기물 관리 및 수수료 등에 관한 조례 일부 개정안'을 발의할 예정이라고 13일 밝혔다.

여 의원에 따르면 이번 조례 개정안에는 '대행업체에 종사하는 환경미화원의 인건비는 구청에서 매년 실시하는 '생활폐기물 수집소별 민간위탁 수수료에 대한 예정가격조사'에서 책정된 노무비를 기준으로 전액 지급될 수 있도록 하고 이를 이행하지 않을 경우 계약을 해지·해제할 수 있도록 한다'는 내용을 담고 있다.

### "쓰레기 처리 공공의 영역 구청이 철저히 감시해야"

개정안에는 또 업체 소속 미화원들의 고용안정을 위해 대행업체가 변경될 경우 고용인력을 포괄승계하는 것을 원칙으로 하며 정년·작업 불능 등 특별한 경우가 아니면 고용을 승계토록 한다는 내용도 포함돼 있다.

이처럼 청소용역업체 소속 환경미화원들의 임금과 고용안정을 보장하는 내용의 조례 개정안은 부산에서는 처음이다.

여 의원은 지역별 쓰레기 처리가 구청 업무의 효율성 확보와 예산 절감을 목적으로 특정 기업에 위탁됐지만 엄연히 '공공의 영역'이라는 점에서 파업 등을 회사와 노조간의 임금협상 과정에서 빚어지는 갈등으로만 치부해서는 안된다고 지적했다.

수십억 원에 달하는 세금이 낭비되는 일이 없도록 구청은 업체가 계약을 충실히 이행하는지 여부를 철저히 관리감독해야 한다는 것이다. 여 의원은 "산정기준에 따라 업체 소속 환경미화원들이 제대로 된 임금을 받고, 주민의 세금이 투명하게 집행될 수 있도록 하는 것이 구청의 역할"이라며 "업체 문제로만 간주하면 위탁과 관련돼 문제가 계속 터져나올 수 있다"고 강조했다.

## 부산일보 2010. 10. 15.

### 부산 남구 푸드마켓 개소

부산지역에 운영 중인 푸드마켓이 4곳에 불과해 먼거리에 있는 대상자들의 이용률이 크게 떨어지는데다가 기부물품까지 줄면서 운영에 어려움을 겪고 있는 가운데(본보 지난 7월 21일자 6면 보도) 부산 남구에 새 푸드마켓이 문을 열었다.

부산 남구청은 15일 기업 등으로부터 식품을 기부받아 저소득층 주민이 직접 매장을 찾아 월 2만 원 한도 내에서 원하는 식품을 선택할 수 있는 상설 무료마켓 '남구동행푸드마켓'이 개소식을 갖고 본격 운영에 들어갔다고 밝혔다.

구청에 따르면 남구동행푸드마켓은 국·시비 2억8천만 원을 투입해 구청 인근 100㎡ 규모의 1층 매장을 임대한 뒤 냉동탑차와 진열대, 대형냉장고 등 설비와 함께 쌀, 참기름 등 식료품 50여 종을 갖추고 이달 초부터 인근 저소득층 800세대를 대상으로 시범운영에 들어갔다.

거동이 불편한 저소득층 주민에 대해서는 집까지 배달서비스를 실시하고 있어 그동안 푸드마켓이 없어 해운대구까지 가야 했던 남구와 수영구, 동구 저소득 주민들로부터 큰 호응을 얻고 있다.

## 연합뉴스 2010. 10. 20.

### 부산 평화문화특구서 유엔의 날 기념행사 다채



세계평화 봉사단체 유엔공원 청소(자료사진)

세계평화 봉사단체 유엔공원 청소(부산=연합뉴스) 세계 평화를 위한 봉사단체인 '부경 유엔 서포터즈' 27기에 참여한 51명의 대학생과 유학생들이 3일 부산유엔기념공원을 참배하고 묘비를 닦고 있다.

올해 65회째를 맞은 유엔의 날(10월 24일)을 맞아 부산에서 세계평화를 주제로 다양한 기념행사가 (사)국제평화기념사업회(이사장 김정훈 국회의원 박맹언 부경대 총장) 주관으로 마련된다.

20일 국제평화기념사업회에 따르면 22일부터 이틀간 남구 대연동 평화공원에서 6.25참전국 영령들의 숭고한 뜻과 넋을 기리는 '평화 시·사진전'이 열린다.

이 행사에는 전쟁과 평화를 주제로 한 남구문화원 수강생들의 작품 40여점이 전시된다.

23일 오후 4시 문화회관 중강당에서는 다문화가정 초청 '평화음악회'가 열린다.

평화음악회는 지난 5월 유엔기념공원 일대 57만㎡가 유엔평화문화특구로 지정된 것을 기념해 마련된다.

이 행사는 다문화가정 학생들에게 악기를 증정하는 기념식과 부산YMCA 네오피하모니오 케이스라와 음악가의 공연 등으로 90분간 진행된다.

24일 오전 10시에는 유엔기념공원에서 '유엔평화봉사단' 발대식이 열린다.

이 행사에서는 남구 중.고교생, 학부모, 부경대 외국인 학생 및 유엔서포터즈 등 250여명이 참여해 6.25전쟁 유엔군 전사자의 묘비에 헌화를 하고 그들의 고귀한 희생을 되새긴다.

발대식에 이어 유엔기념공원 내 도은트 수로와 대연수목원 내 생태하천에 부경대에서 기증한 참붕어, 미꾸라지, 잉어 등 물고기 방류행사도 마련된다.

김정훈 의원은 "유엔의 날을 기념한 행사에는 전쟁을 경험하지 못한 세대들이 전쟁의 참상과 평화의 소중함을 생생하게 체험하는 시간이 될 것"이라며 "특히 유엔평화문화특구 지정을 계기로 부산 남구를 세계평화와 민간외교의 중심지가 되도록 남구와 부경대 등 여러 기관이 힘을 합쳐 노력할 계획"이라고 말했다.

## 국제신문 2010. 10. 22.

### 용호만 부두 유람선 전용부두로 조성

부산 남구 용호만 부두가 관광유람선 전용 부두로 조성된다.

부산시는 용호만 부두를 모항으로 하는 관광유람선 운항 사업자로 (주)새부산관광(대표자 정판덕)을 선정했다고 21일 밝혔다.

새부산관광은 100억 원의 사업비를 들여 길이 80m, 2000t급 유람선을 건조해 2011년 12월부터 관광유람선 사업을 시작할 예정이다.

부산시는 앞으로 2000t급 관광유람선 3~4척 정도 더 유치하고 2011년 15억 원을 들여 부잔교 등을 설치해 소형 유람선의 기항을 유도하기로 했다. 용호 부두를 유람선 전용 부두로 사용할 수 있도록 현재 접안하고 있는 부경대실습선에 대해서는 2012년 6월 준공 예정인 기장 대변항에 대체선석을 제공할 예정이다.

또 연안크루즈도 용호만 부두에 접안하도록 유도하고 유람선 관광객들이 이용할 수 있는 각종 관광시설도 도입하는 방안을 검토하고 있다.

부산시 김영현 관광산업 담당은 "방파제 등 각종 기반시설을 보강해 용호만 부두를 유람선 전용 부두로 조성할 계획"이라며 "초기에는 운영선사의 경쟁력을 높이기 위해 주차장과 상수도, 부두사용료 등 각종 공과금을 면제하거나 감면할 예정"이라고 밝혔다.

올 2월 친수공간 100m를 포함해 길이 550m 규모로 조성된 용호만 부두는 지난 7월 임시터미널을 준공했으며 연안여객터미널에서 운항하던 누리마루호가 25일부터 4개 항로로 운항을 시작한다. 2012년에는 59억원을 들여 연면적 2600㎡, 지상 3층 규모에 대합실, 매표소, 홍보관, 전망대, 휴식공간 등을 갖춘 유람선터미널을 준공한다.



## 한국일보 2010. 11. 5.

### 부산 남구 '내고장 사랑' 동참 "전통시장 개선 등 지원할 것" 전통시장 활성화·소외된 이웃돕기에 기금 사용

'변화를 통한 활기찬 도시'를 지향하는 부산 남구가 '내 고장 사랑운동'에 동참했다.

구는 4일 오전 11시께 대연동 청사 5층 대회의실에서 이종철 구청장과 이영성 한국일보 편집국 부국장, 김영만 국민은행 중부산지역본부장 등이 참석한 가운데 '내 고장 남구사랑운동' 협약식을 가졌다. 협약식에는 구중소기업협의회장 새마을운동지회장 등 관내 유관 기관장과 시민 단체 관계자들도 참석해 내 고장 사랑운동에 적극 동참할 것을 약속했다.

특히 참석자들은 330명의 '내 고장 남구사랑카드' 가입신청서를 국민은행에 제출했다. 이 카드는 가입 시 계좌당 1만원과 사용액의 0.2%가 사회공헌기금으로 적립된다. 구는 조성된 기금으로 14개 지역 전통시장의 시설 개선 등을 지원하고 형편이 어려운 불우이웃들을 돕는 데도 사용할 계획이다.

구는 2008년부터 공무원들의 급여 자투리 기부와 일반 후원자들의 도움으로 매년 120명의 저소득층청소년에게 3,000만원 상당의 교복 지원 사업을 펼치는 등 소외된 이웃 돕기에 적극 나서고 있다.

이 구청장은 "내 고장 남구사랑운동 참여를 계기로 '나눔 바이러스'를 확산시켜 다 함께 잘사는 사회 조성을 위해 노력해 나가겠다"고 말했다.

## 국제신문 2010. 11. 17.

### 국화의 아름다움에 흠뻑



16일 부산 남구 평화공원에서 열린 국화 전시회를 찾은 할머니와 손녀가 국화를 감상하고 있다. 이번 전시회에는 한반도 5층탑 이론작 등 국화 모형작품과 대국 200본, 소국 2000본 등 2700여 점이 선보인다.

## 연합뉴스 2010. 11. 24.



부산 남구 복지박람회

(부산=연합뉴스) 장애인 등이 만든 제품을 홍보, 전시, 판매하고 남구동행푸드마켓 후원을 위한 '2010 복지 박람회'가 24일 부산 남구청에서 열렸다. 장애인들의 자립을 돕기 위해 사흘간 진행되는 이 박람회에는 복지시설 등에서 만든 다양한 제품들이 전시, 판매된다. <지방기사 참고> 2010.11.24.

### '나눔은 행복'..부산 남구 복지박람회

"자활의 꿈을 키워가고 있어요."  
장애인 등이 만든 제품을 홍보, 전시, 판매하는 '2010 복지 박람회'가 24일 부산 남구청에서 열렸다.

장애인들의 자립을 돕기 위해 사흘간 진행되는 이 박람회에는 복지시설에서 만든 다양한 제품들이 전시, 판매된다.

우선 감만종합사회복지관 내 장애인 직업재활원인 하나공방에서는 한지공예품, 화분, 머그컵 등 도자기와 유기제품을 선보였다.

2005년 7월부터 직업재활원으로 인가를 받아 도자기 공예수업 뿐 아니라 국.영.수 수업과 미술, 컴퓨터 교육, 운동수업을 하는 하나공방에는 18명의 지적장애인이 자활수업을 받고 있다.

지적 장애의 한계로 기초적인 기술을 익히는데 집중하고 있지만, 재능이 있어 높은 수준의 작품을 만들어 내는 학생들도 있다.

이들의 가장 큰 소망은 자신들의 제품 판매를 통해 스스로 자립하는 것이다.

사회적기업인 '솔라피데의 집'에서는 유기농 쿠키 등 과자류를 전시, 판매하고 있다.

이 곳에서는 정신지체 및 자폐증 장애인 7명이 함께 생활하며 서로 가족같이 지내고 있다.

이들은 3~10년 이상 자활교육을 받아 지난해 우리밀 쿠키전문점을 열고 자활의 꿈을 키워가고 있다.

남구여성단체협의회(회장 곽진숙)에서는 식료품과 잡화를 판매하는 나눔 바자회를 열고 수익금 전액을 남구동행푸드마켓에 전달한다.

결혼이주여성들이 운영하는 다문화카페 '휴(hu:)'도 간이쉼터를 마련했다.

이밖에 자원봉사사진전과 최고 명인 최민식 사진작가와 함께하는 무료 영정사진촬영도 진행됐다.

남구청 관계자는 "장애인 복지 기관에서 좋은 제품을 만들어도 판로를 개척하는 것이 힘들다."라면서 "이번 박람회가 장애인과 주민들을 서로 연결시켜 장애인들이 자립하는데 도움을 되기를 기대한다."라고 말했다.

## 부산일보 2010. 12. 1.

### 자판기 수익금으로 베푸는 '연탄 온정'

추운 세밑을 맞아 초등학생들이 이웃돕기에 나서 훈훈한 감동을 전하고 있다.

부산 남구 용문초등학교 용문소년단 등 50여 명은 남구새마을지도자협의회와 함께 1일 남구 용호동 부산환경공단남부사업소 인근에서 지역 내 저소득층 가구에 연탄 3천장을 지급하는 '사랑의 겨울나기' 행사를 마련했다. 이날 행사에서는 저소득층 30세대를 대상으로 각 100장 씩 연탄이 전달됐다.

### 용문초등 학생 50여 명 교내 자판기 운영 수익 '연탄 나누기' 행사 동참

이날 지급된 연탄 중 절반이 넘는 1천750장은 용문초등학교 학생들이 자발적으로 마련한 것이다.

학생들이 연탄 구입비를 마련할 수 있었던 것은 교내 자판기 덕분이었다. 사교육없는 '방과 후 학교' 시범학교로 지정돼 있다보니 평생교육프로그램에 참여하기 위해 교내 북(Book) 카페에 대기하는 장년층과 노년층이 많았다.

학생들은 이들을 대상으로 지난 3월부터 최근까지 커피와 생수 등을 마실 수 있는 자동판매기를 운영·관리해왔다.

하루에 6명 씩 돌아가면서 청소도 도맡아 했으며, 많지 않은 금액이지만 매일 수익금을 은행에 직접 저축하기도 했다. 이렇게 모은 돈이 70만 원에 이르렀다.

연말을 맞아 성금 기부 대신 물품을 직접 전달하기로 마음먹고 대상을 물색하던 이들은 매년 남구 새마을지도자협의회에서 '사랑의 연탄 나누기' 사업을 진행하고 있는 것을 알고 동참하기로 결정했다.

이 학교 봉철우 교사는 "연말을 맞아 따로 성금을 모아 기부할 수도 있지만, 연중 일하면서 모은 돈을 남을 위해 쓰기로 결정한 아이들이 자랑스럽다"며 "이같은 기부가 매년 이어질 수 있도록 적극 지도해나갈 것"이라고 말했다.

한편 부산지역 대학생들도 이웃돕기에 팔을 걷어붙였다. 남구 소재 동명대 사회봉사단 20여 명은 이날 오전부터 4시간여 동안 지역 내 노인복지관에 전할 김장 김치를 직접 담그는 '스마일 김치 나누기' 봉사활동을 펼쳤다.

전국농산물산지유통인중앙연합회로부터 기증받은 국산배추 350포기로 담근 이번 김장김치는 홀로노인 80명에게 각각 5~10kg씩 전달됐으며, 남은 김치는 주변 경로식당과 무료급식센터, 도시락 및 반찬서비스에 기부될 예정이다.

## 조선일보 2010. 12. 16.

### 부산 용호동 백운포체육공원 준공 "바다 보며 생활체육 즐기는 종합스포츠타운 탄생했다"

부산 남구 용호동에 바다가 보이는 종합운동장이 생겼다. '백운포 체육공원' <사진>이다.



부산 남구(구청장 이종철)는 오는 18일 오후 4시 지역 국회의원과 시·구의원, 체육관계자, 주민 등 300여명이 참석한 가운데 축구와 테니스 등 다양한 생활체육을 즐길 수 있는 백운포체육공원 준공식을 갖는다.

이번에 준공되는 체육시설은 국제 규격의 인조잔디 축구장 1면, 인라인스케이트장 1면, 풋살장 2면, 게이트볼장 4면, 다목적구장 3면, 족구장 1면 등이다. 이들 시설은 16억5000만 원을 들여 지난 1월에 착공, 이번에 마무리됐다. 11만8670㎡ 부지에 조성된 이 체육공원엔 천연잔디구장 1면, 마사축구장 1면, 테니스장 8면, 족구장 1면 등이 2001년부터 연차적으로 이미 만들어져 있다.

특히 이 공원 인근에 오륙도 앞바다가 펼쳐져 있어 바다 풍광을 즐길 수도 있다. 이 공원엔 또 지난 3월 개관한 남구국민체육센터가 운영 중이다. 남구측은 5억 원을 들여 내년 상반기까지 백운포체육공원 내 조명시설과 공중화장실을 확충할 계획이다.

남구측은 "백운포 체육공원은 실내·외 스포츠를 함께 즐길 수 있는 종합체육타운으로 발돋움할 것"이라며 "바다를 보며 다양한 생활 스포츠를 즐길 수 있다는 점은 국내에 흔하지 않은 장점일 것"이라고 말했다.

## 국제신문 2010. 12. 29.



**문현단지 부산국제금융센터 착공**

28일 오후 부산 남구 문현금융단지 부지에서 열린 부산국제금융센터 복합개발사업 착공식에서 형형색색의 불꽃이 하늘을 수놓고 있다. 2013년 6월 완공 예정인 국제금융센터에는 한국자산관리공사 등 6개 공공기관과 한국거래소, 농협 부산본부 등이 입주할 예정이다.