

2013 구정간담서



부산광역시 남구
BUSAN METROPOLITAN CITY NAMGU

2013 구정백서 발간사

B U S A N M E T R O P O L I T A N C I T Y N A M G U

존경하는 30만 구민과 동료직원 여러분!

'활기찬 도시 살기좋은 남구 건설'을 목표로 힘차게 출발한 민선5기 시대가 지난 7월 1일자로 3주년을 맞았습니다.

돌이켜 보면 지난 한해는 북한의 은하3호 로켓발사, 끝나지 않은 유럽의 금융위기로 인한 국내 경기침체 등 정말 어렵고 힘든 한해였습니다만, 함께 해주신 구민 여러분이 계셨기에 우리 남구는 이를 슬기롭게 극복하며, 『용당동 화물차 휴게소 건립』, 『우암 양달 행복마을 행복센터 개소』, 『남구 보훈회관 건립』, 『부정대 공공자전거 무인대여 시스템 구축』, 『남구 대학로 문화거리 조성』, 『생태광장 이기대 자연마당조성 확정』, 『해파랑길 관광안내소 준공』, 『오륙도 스카이워크 착공』 등 구민 여러분께 약속드린 구정역점사업들을 하나씩 완성해 나갔습니다.

이러한 노력의 결과, 2012년 국민권익위원회의 공공기관 청렴도평가에서 부산시 1위와 전국 자치구 6위라는 위업과 함께, 교육과학기술부 주관 방과후 학교센터 전국 최우수구로 선정되었으며, 제1회 한겨레 지역복지대상 최우수상 수상 및 안전행정부 주관 지방재정조기집행 평가 2년 연속 최우수기관 선정 등 총 32개 분야에서 정부와 부산시로부터 기관표창을 수상하는 정말 뜻 깊고 보람있는 한 해였습니다.

2013년은 민선 5기를 마무리하는 해로서, 남구의 미래 비전사업들이 성공적으로 결실을 맺기 위해서는 구정의 주인이신 구민 여러분의 관심과 성원은 물론 적극적인 참여야말로 남구발전을 위한 힘이자 밑거름이며, 이를 바탕으로 '일류행복도시 남구' 조성을 위해 전심전력을 다하겠습니다.

2012년 한해 성과를 담은 구정백서가 남구의 귀중한 역사자료로서 구정에 대한 새로운 정보와 이해의 폭을 넓히는 유용한 자료로 활용되기를 기대하며, 발간에 도움을 주신 유관기관 및 관계자 여러분께 깊이 감사드립니다.

2013. 9

부산광역시 남구청장

이 종 천



구정목표

활기찬 도시 살기좋은 남구건설

미래를 향한 도시기반 구축

더불어 사는 복지행정 구현

문화가 충만한 관광도시 조성

구민을 섬기는 열린행정 실천

남구의 상징

B U S A N M E T R O P O L I T A N C I T Y N A M G U

구의 상징마크

상징마크의 형태는 남구를 상징하는 오륙도를 나타냅니다. 각각의 섬을 표현하는 원과 원이 결합된 형태를 표현하고 있습니다.



색상의 의미는 좌측에서부터 태양-오렌지색, 하늘-하늘색, 바다-청색, 땅-녹색, 금빛물결-노란색을 표현하고 있으며, 각각 남구의 열정(태양), 비전(하늘), 도전정신(바다), 천혜의 자연(땅), 풍요와 결실(금빛 물결)을 상징하고 있습니다.

구의 슬로건 | Change More-Namgu

Change More-Namgu는 내부구성원과 구민이 하나 되어 '새롭게 변하자'란 뜻으로, 정체된 생각의 틀을 깨고 미래를 향해 힘차게 나아가자는 의지의 표현이며, 디자인 의미는 새로운 아이디어를 창출하는 "생각의 주머니"에 친근감 있는 문자디자인을 조화롭게 구성하여, 긍정적 변화를 통한 활기차고 밝은 남구의 이미지를 표현하고 있습니다.



구의 캐릭터 | 희망이&밝음이

희망이와 밝음이는 남구의 구화 목련꽃과 빛을 주제로 의인화한 커플캐릭터입니다. 목련의 꽃봉오리가 활짝 개화한 모습의 표정과 오렌지 옐로우 칼라를 통해서, 남구-홍보대사로서 친금함과 따뜻한 이미지를 표현하고 있습니다.





활기찬 도시 살기좋은 남구

구화 | 목련

- ▶ 학명 : *Magnolia Kobus* DC.
- ▶ 꽃말 : 자연의 사랑을 의미하며 제주도가 원산지로서 청정하고 아름다운 꽃이 이른 봄에 피어 남구의 풍요를 기약함을 의미합니다.



구목 | 은행나무

- ▶ 학명 : *Ginkgo biloba* Linne
- ▶ 무병 장수(500년)하며, 선비같이 곧은 기상은 남구민의 진취적인 기상과도 같다고 할 수 있습니다.



구조 | 비둘기

- ▶ 학명 : *Columba rupestris pallas*
- ▶ 텃새(집비둘기)로서, 부부금실이 좋고 평화를 상징하며 평화의 고장인 남구의 이미지를 잘 전달하고 있습니다.



남구 행정서비스 헌장

B U S A N M E T R O P O L I T A N C I T Y N A M G U

우리 남구 전 공무원은

고객만족·고객감동을 행정서비스의 최고가치로 여기고

고객인 구민 여러분께 보다 질 높은 행정서비스를 제공하기 위하여
다음과 같이 실천하겠습니다.

- 우리는 고객을 항상 밝은 미소와 상냥한 인사로 반갑게 맞이하겠습니다.
- 우리는 고객의 입장에서 모든 민원을 신속·친절·공정하게 처리하겠습니다.
- 우리는 고객의 알권리 충족을 위하여 관계규정에 따라 정보나 자료를 신속하게 제공하고, 개인정보 보호로 고객의 권리와 이익을 보호하겠습니다.
- 우리는 고객에게 잘못된 업무처리로 불편을 끼친 경우에는 정중히 사과하고 소정의 보상을 하겠습니다.
- 우리는 고객에게 제공하는 서비스에 대하여 매년 평가를 받고 그 결과를 공표하겠습니다.



남구 구가



활기찬 도시 살기좋은 남구

작사:연난자
작곡:김정태
편곡:정홍제



1. 황령산
2. 오륙도



정기 받은 남구의 구민 — 목련꽃 —
푸른 바다 바라 보면서 — 비둘기 —



아름답게 피어나 듯이 — 우리들의 —
평화롭게 날아다니다 — 우리들의 —



희망도 솟아 오르 — 고 서로 돕고
이상도 높게 펼치 — 고 온 행나무



사랑하는 우리 한마음 — 우리 —
알아알아 열매 맺듯이 — 나날이 —



사랑스런 남구의 구민 — D.C
발전하 남구의 중심 —

남구민헌장

B U S A N M E T R O P O L I T A N C I T Y N A M G U

오륙도 위로 눈부신 해가 용솟음쳐 오르는 우리 남구는 황령산과 동해가 어우러져 무한한 번영을 약속 받은 천혜의 고장이다. 우리는 이 소중한 삶의 터전을 아름답고 넉넉하게 가꾸기 위하여 구민 헌장을 제정하고 생활의 지표로 삼는다.

- 우리는 튼튼한 몸과 올바른 마음으로 맑고 푸른 자연 속에서 건강한 삶을 이루어 나간다.
- 우리는 어른을 공경하고 이웃을 사랑하며 서로 돕고 살아가는 지역사회를 이루어 나간다.
- 우리는 역사와 전통을 이어받고 새로운 문화를 창조하여 아름다운 삶을 가꾸어 나간다.
- 우리는 정의를 실천하고 질서있게 생활하여 평화로운 공동체를 가꾸어 나간다.
- 우리는 땀흘려 일하고 신지식과 기술을 익혀 풍요로운 내일을 가꾸어 나간다.

2001년 1월 1일



2012 남구 10대 뉴스



활기찬 도시 살기좋은 남구

1. 공공기관 청렴도 부산 1위



2. 우암동 양달마을 행복센터 개소



2012 남구 10대 뉴스

B U S A N M E T R O P O L I T A N C I T Y N A M G U

3. 해파랑길 관광안내소 건립



4. 용호로 일원 침수피해 개선 복구





활기찬 도시 살기좋은 남구

5. 남구보훈회관 준공



6. 용당동 화물차휴게소 · 주차장 준공



2012 남구 10대 뉴스

B U S A N M E T R O P O L I T A N C I T Y N A M G U

7. 제2회 UN평화 대축전



8. 한겨레 지역복지 최우수상 수상





활기찬 도시 살기좋은 남구

9. 자연마당 조성사업 대상지 선정



10. '부산을 향하여' 추모식



사진으로 보는 남구

B U S A N M E T R O P O L I T A N C I T Y N A M G U



임진년 해맞이 행사(1.1.)



설맞이 물가안정 대책회의(1.17.)



제1회 부산남구 지역아동센터협의회 발표회(1.10.)



청렴 서약 및 청렴실천 결의식(1.10.)



2012 백운포달맞이 축제(2.6.)



남구소년소녀합창단 정기연주회(2.10.)



활기찬 도시 살기좋은 남구



남구 학교폭력대책 지역협의회 회의(2.29.)



봄철대비 산불진화훈련(2.29.)



제5기 남구 명예감사관 위촉장 수여식(2.29.)



노인일자리사업 발대식 및 소양교육(3.16.)



제67회 식목일 나무심기 행사(3.22.)

사진으로 보는 남구

B U S A N M E T R O P O L I T A N C I T Y N A M G U



제30회 남구 아카데미(3.27.)



수산종묘 매입방류(4.9.)



제48회 도서관 주간 운영(4.12.)



2013학년도 대학입시설명회(4.16.)



제206회 남구의회 임시회(4.17.)



활기찬 도시 살기좋은 남구



무민사 향사 봉행(4.20.)



국민체력100사업(5.4.)



2012년 남구복지박람회(5.5.)



KBS전국노래자랑 촬영(5.5.)



오륙도축제(5.5.)

사진으로 보는 남구

B U S A N M E T R O P O L I T A N C I T Y N A M G U



전통 성년식(5.6.)



2012 평화공원 봄꽃나들이 축제(5.6.)



제7회 주민자치회 동아리 경연대회(5.6.)



오륙도사랑 걷기대회(5.6.)



2012년도 청소년의회교실(5.9.)



시인 정호승 저자초청 강연회(5.25.)



활기찬 도시 살기좋은 남구



남구보훈회관 개소식(5.29.)



제14기 오륙도여성대학(5.31.)



청소년 힙합댄스 경연대회(6.2.)



제5회 남문문화큰잔치(6.12.)



제9회 이기대 반딧불이 체험행사(6.19.)



향토사연구회 창립회의(6.22.)

사진으로 보는 남구

B U S A N M E T R O P O L I T A N C I T Y N A M G U



제17회 여성주간 기념 남구여성대회(7.5.)



희망복지지원단 제1차 통합사례회의(7.19.)



지식기부 프로젝트 발대식(7.25.)



2012 을지연습(8.20.)



초록우산 어린이재단과 업무협약 체결(8.29.)



활기찬 도시 살기좋은 남구



결혼이민여성과 멘토와의 만남의 날(9.3.)



민관 사회복지종사자 워크숍(9.3.)



문현1동 푸른경로당 개소식(9.7.)



추석맞이 전통시장 현장방문(9.19.)



제4회 직장교육(9.21.)



제2회 남구복지인 어울림 한마당(9.22.)

사진으로 보는 남구

B U S A N M E T R O P O L I T A N C I T Y N A M G U



전통시장 이용 및 온누리상품권 구매 캠페인(9.24.)



민방위대 창설 제37주년 기념(9.25.)



노인의 날 기념 남구어르신 장기자랑(10.5.)



제1회 남구 관내 유관기관 친선 축구대회(10.7.)



직원 친절, 청렴행정 실천 다짐대회(10.9.)

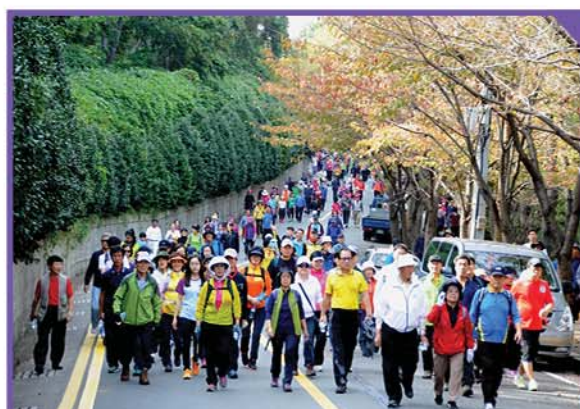

제23회 오륙도사랑 걷기대회(10.13.)

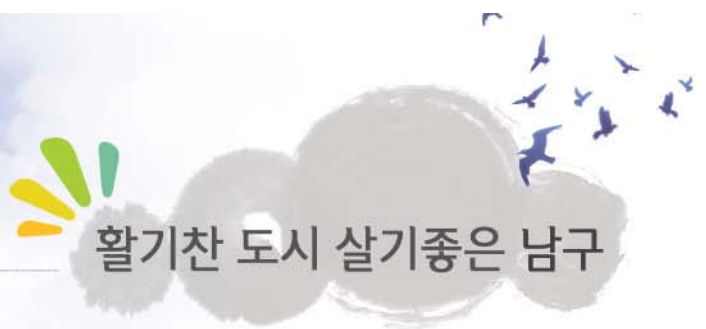

지역구직자 우선채용 양해각서 체결식(10.16.)



2012년 평화공원 국화전시회(10.24.)



농축산물 원산지 표시 홍보캠페인(10.24.)



2012 문현동 금창골목 거리축제(10.25.)



제1회 UN평화대축전(10.25.)

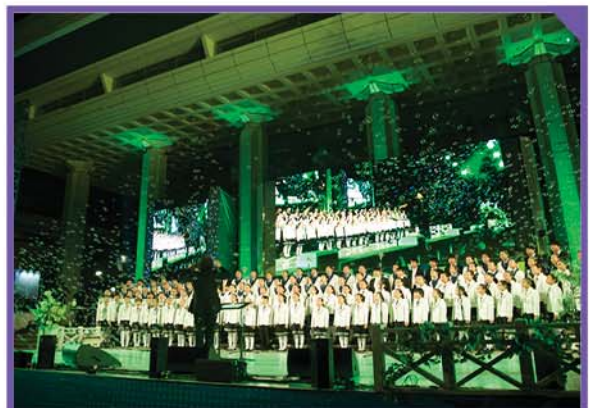

제2회 UN평화대축전(10.25.)

사진으로 보는 남구

B U S A N M E T R O P O L I T A N C I T Y N A M G U



제8회 남구청장기 태권도대회(11.3.)



남구 구민·구직자 만남의 날(11.9.)



남구 도시농업학교 수료식(11.12.)



2012년 행정사무감사(11.21.)



사랑의 김장 나누기(11.23.)

Change
More
Namgu



활기찬 도시 살기좋은 남구



방과후학교지원센터 운영 성과보고회(12.20.)



우수자원봉사자 시상식 및 재충전 교육(12.21.)



목차

CONTENTS

B U S A N M E T R O P O L I T A N C I T Y N A M G U

제1부

일반 현황

제1장 | 구정여건 30

- 제1절 연혁과 지역특성 31
- 제2절 행정여건 34

2012년 2013년

제2장 | 구정성과 및 구정계획 38

- 제1절 2012년 구정성과 39
- 제2절 2013년 구정계획 45
- 제3절 2013년 주요사업 72

제2부

분야별 성과

제1장 | 일반행정 78

- 제1절 기획감사 79
- 제2절 총무행정 153
- 제3절 재무행정 179
- 제4절 세무행정 195
- 제5절 문화체육 217
- 제6절 민원행정 236
- 제7절 평생교육 249

제2장 | 복지행정 전개 및 지역경제 활성화 278

- 제1절 사회복지 279
- 제2절 환경위생 314
- 제3절 청소행정 334
- 제4절 경제진흥 347
- 제5절 공원녹지 366

제3장 | 쾌적한 도시관리 378

- 제1절 교통행정 379
- 제2절 도시안전 392
- 제3절 건설행정 416
- 제4절 건축행정 433
- 제5절 토지행정 453

제4장 | 사업소운영 474

- 제1절 보건소 475
- 제2절 도서관 490



활기찬 도시 살기좋은 남구



제3부

남 구 의 회

제5장 | 동 행정 504

제1절	대연지구	505
제2절	용호지구	543
제3절	용당 · 감만 · 우암지구	571
제4절	문현지구	605

제1장 | 일반행정 630

제1절	연 혁	631
제2절	현 황	632

제2장 | 의정활동 634

제1절	정례회 · 임시회	635
제2절	상임위원회	644
제3절	특별위원회	651
제4절	행정사무감사	654

제4부

유 관 기 관

제1장 | 교육·치안·소방 660

제1절	남부교육지원청	661
제2절	남부경찰서	680
제3절	남부소방서	685
제4절	부산진소방서	692

제2장 | 상수도·체신·전력·해양 700

제1절	상수도사업본부 남부산사업소	701
제2절	남부산우체국	708
제3절	한국전력 남부산지점	713
제4절	부산지방해양항만청	716

부

록

1. 역대 구청장 · 부구청장 명단
2. 간부명단
3. 의원명단
4. 2012 주요구정일지
5. 언론에서 본 남구



활기찬 도시 살기좋은 남구

제1부 | 일반현황 |

제1장 | 구정여건

제1절 연혁과 지역특성

제2절 행정여건

제1절 연혁과 지역특성

1. 연 혁

우리 남구는 삼한시대에는 변한에 속했다가, 대가야가 일어나자 금관가야에 속하게 되었으며, 삼국시대에는 신라의 대증현에 속했다.

통일신라시대에는 동래군으로 칭하여 고려시대까지 동래에 속했다가 조선시대 초는 동래진에, 영조때는 동래부 7면 가운데 동면과 남촌면에 속했다.

이후 행정구역 개편으로 서하면과 용주면에 편입되었다가 1936. 4. 1. 동래군 용주면, 남면 일부가 부산부로 편입되어 부산진 출장소 관할로 되었다. 그 후 변천과정은 다음과 같다.

- 1914. 3. 1. 동래군 서하면(문현), 용주면(대연, 용호, 용당, 감만, 우암)
- 1936. 4. 1. 동래군 용주면, 남면 일부가 부산부로 편입되어 부산진 출장소에 편입(대연, 용호, 용당, 감만, 우암동)
- 1953. 9.10. 부산시 대연출장소 소속
- 1957. 1. 1. 구제(區制) 실시로 부산진구 대연출장소, 동래구 수영출장소 개편
- 1973. 3.10. 부산직할시 대연출장소로 승격
- 1975.10. 1. 부산직할시 남구로 승격
- 1988. 5. 1. 자치구 실시, 보건소 편입
- 1991. 4.15. 제1대 구의회 개원
- 1995. 1. 1. 부산직할시에서 부산광역시로 명칭변경
- 1995. 3. 1. 부산광역시 남구에서 남구(20개동)와 수영구(10개동)로 분구
- 1995. 7. 1. 민선 제1기 구정 출범
- 1995. 7. 7. 제2대 구의회 개원

- 1998. 7. 1. 민선 제2기 구정 출범
- 1998. 7. 7. 제3대 구의회 개원
- 1999. 1. 1. 문현2·5동이 문현2동으로 통·폐합(19개동)
- 2002. 7. 1. 민선 제3기 구정 출범
- 2002. 7. 8. 제4대 구의회 개원
- 2006. 7. 1. 민선 제4기 구정 출범
- 2006. 7. 7. 제5대 구의회 개원
- 2010. 7. 1. 민선 제5기 구정 출범
- 2010. 7. 8. 제6대 구의회 개원

2. 지역특성

가. 지리적 특성

유라시아 대륙 동쪽 끝에 자리한 한반도의 동남단에 위치하여 대륙과 해양을 잇는 관문이자 태평양 시대를 주도할 전진기지로서 역할을 다하고 있는 국제 항만도시이다.

나. 위 치

위도상으로 국내의 광주·마산과 일본의 동경, 이란의 테헤란, 미국의 멤피스와 거의 같은 위치에 있으며 세계 표준시보다는 약 8시간 37분 빠르고 한국 표준시(동경 135° 기준)보다는 경도상 약 24분 늦은 지역이다.

경 · 위도상 위치

극 단	경 도 와 위 도 의 극 점			연 장 거 리
	지 점	동 경	북 위	
동 단	용호3동 산129-1	129° 07' 41"	35° 06' 52"	동서간 5.68km
서 단	문현2동 721-6	129° 03' 57"	35° 08' 01"	
남 단	용호2동 941	129° 07' 35"	35° 05' 16"	남북간 7.80km
북 단	대연3동 산1-3	129° 05' 41"	35° 09' 30"	

다. 기후적 특성

4계절이 뚜렷한 온대기후를 나타내며 온대 계절풍이 부는 온화한 해양성 기후지역이다.

기 상 개 황

연도별 구 분	2008	2009	2009	2010	2011	2012
평균기온 (℃)	15.0	15.2	15.2	14.9	14.6	14.5
총강수량 (mm)	1,168.3	1,772.9	1,772.9	1,441.9	1,478.6	1,983.3
평균습도 (%)	62.9	61.4	61.4	62.1	60.2	58.2
최심신적설 (cm)	—	—	—	5.4	7.0	—
평균풍속 (m/s)	3.2	3.4	3.4	3.3	3.3	3.3

라. 지역적 특성

부산광역시의 동남에 위치하고 동해와 남해가 교차하는 지점에 있으며, 한반도의 남과 북, 동과 서를 연결하는 대동맥의 출발지로 문화체육관광부가 지정한 국내 최장 동해안 탐방로인 해파랑길의 동해 시작점으로 용호동에 소재하는 오륙도를 기준으로 하고 있다.

황령산 자락이 해안선으로 이어지는 배산임해의 입지공간 속에 중산층 및 고지대 저소득층이 혼재하고 최근 대단위 아파트 단지개발 등으로 쾌적한 주거지를 형성하고 있으며, 부산의 상징이자 국가명승인 오륙도와 천혜의 해안절경으로 유명한 이기대공원, 신선대 유원지 등의 시민 여가선용 휴식공간이 소재하고 있다.

또한, 5개 대학 등 56개의 교육시설을 비롯하여 부산문화의 요람인 문화회관, 부산박물관, 세계에서 하나뿐인 UN기념공원과 평화공원 등이 있어 명실상부한 부산의 교육·문화 중심지이며 세계 5대 컨테이너항의 중심기능을 담당하는 신선대·우암·감만 등의 컨테이너 부두가 소재하는 항만산업 밀집지역이다.



제2절 행정여건

1. 인구 · 면적

우리 구의 인구는 1975. 10. 1. 개청 당시 352,836명이었으나 이후 고도의 산업화와 도시화에 따른 인구의 지속적인 증가로 인해 1994년 말에는 534,866명으로 되었다. 그러나, 1995. 3. 1. 수영구와 분구로 인해 321,010명으로 조정되었으며 2012년말 현재 인구는 291,175명이다.

한편, 면적은 개청 당시 31.16km²에서 지속적인 경계 조정 등으로 1994년 말 34.44km²로 확장되었으나 분구로 인해 24.50km²로 조정되었다. 이후 해안 매립 등으로 인해 다시 증가되고 있으며 2012년말 현재 면적은 26.81km²이다.

2. 행정구역

1975. 10. 1. 개청 당시 총19개동 576개통과 2,903개반이었으나 인구증가 등으로 구역을 지속 조정한 결과, 1994년 말에는 30개동 944개통 4,662개반까지 확장되었다. 이후 황령산과 대남로터리를 경계로 수영구와 분구됨에 따라 20개동 627개통 2,974개반으로 조정되었다가 행정구역 간소화로 1999. 1. 1.부로 문현2동과 문현5동이 문현2동으로 통합되었으며 아파트 신축과 불합리한 통간의 경계조정을 통해 2012년말 현재 19개동 360개통 2,577개반으로 행정구역이 조정되었다.

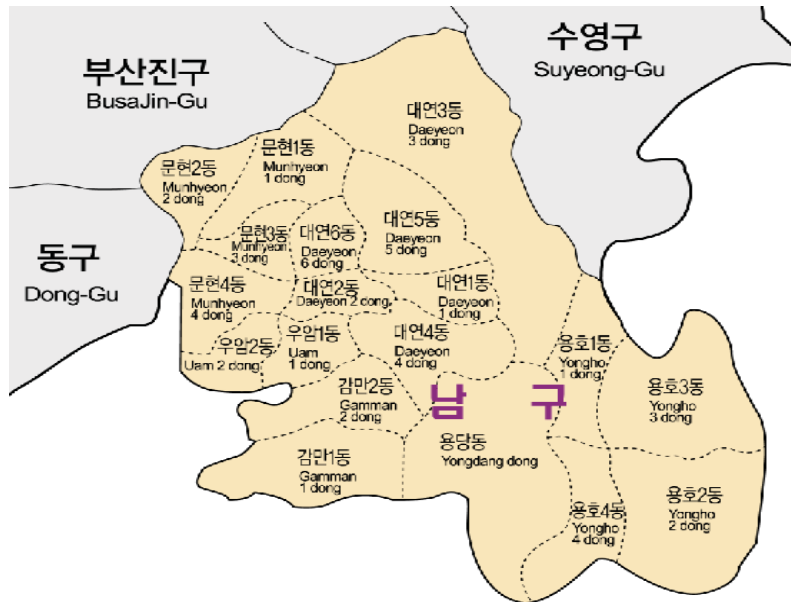

인 구 현 황

2012. 12. 31. 현재

동 별	면 적 (km ²)	세대수	인 구 수 (명)			행정단위	
			계	남	여	통	반
계	26.81	113,397	291,175	144,063	147,112	360	2,577
대연1동	0.43	6,766	14,657	7,236	7,421	16	87
대연2동	0.54	3,115	7,110	3,614	3,496	14	86
대연3동	3.84	11,705	27,298	13,413	13,885	29	256
대연4동	1.00	5,640	13,921	6,833	7,088	20	148
대연5동	1.11	6,178	15,893	7,797	8,096	17	112
대연6동	1.19	4,451	11,778	5,843	5,935	16	95
용호1동	1.60	15,910	46,064	22,398	23,666	40	347
용호2동	2.03	7,592	20,868	10,259	10,609	24	176
용호3동	1.96	5,877	15,297	7,533	7,764	21	135
용호4동	1.52	3,143	8,249	4,090	4,159	14	82
용당동	3.63	3,563	9,777	5,003	4,774	13	89
감만1동	2.66	6,888	17,804	8,991	8,813	25	174
감만2동	0.89	3,319	8,207	4,126	4,081	14	87
우암1동	0.95	5,337	14,579	7,279	7,300	17	131
우암2동	0.49	2,637	5,693	2,894	2,799	13	87
문현1동	0.83	6,371	17,146	8,497	8,649	19	134
문현2동	0.62	4,247	9,203	4,618	4,585	14	95
문현3동	0.83	5,600	15,159	7,407	7,752	18	132
문현4동	0.69	5,058	12,472	6,232	6,240	16	124



3. 재정규모

2012년도 우리 구 최종 예산규모는 240,819백만원으로 2011년도 최종예산 229,792백만원에 비해 11,027백만원이 증가되었다. 회계별로 나누어 보면 일반회계는 228,539백만원으로 94.9%를, 특별회계는 12,280백만원으로 5.1%를 차지하고 있다.

(단위 : 백만원)

구분 회계별	2011(최종)	2012(최종)	증 감
계	229,792 (100%)	240,819 (100%)	11,027
일반회계	220,412 (95.9%)	228,539 (94.9%)	8,127
특별회계	9,380 (4.1%)	12,280 (5.1%)	2,900

4. 행정기구

2012. 12. 31. 현재 우리 구의 행정기구는 3국(총무국, 주민생활국, 도시국)1실·17과 78담당, 19개 동 및 보건소 1과 4담당, 도서관 3담당, 의회 1국 1담당으로 구성되어 있다.

공무원 총 정원은 683명으로 인구 291,175명과 비교해 볼 때 공무원 1인당 행정수행 대상 구민 수는 426명으로 나타나고 있다. 기관별로는 구분청 438명, 동 173명, 보건소 37명, 도서관 18명, 의회사무국 17명으로 되어 있으며, 이를 직종별로 분류하여 보면 정무직 1명, 일반직 613명, 별정직 3명, 기능직 62명, 계약직 4명으로 일반직 공무원이 전체의 89.7%를 차지하고 있다.

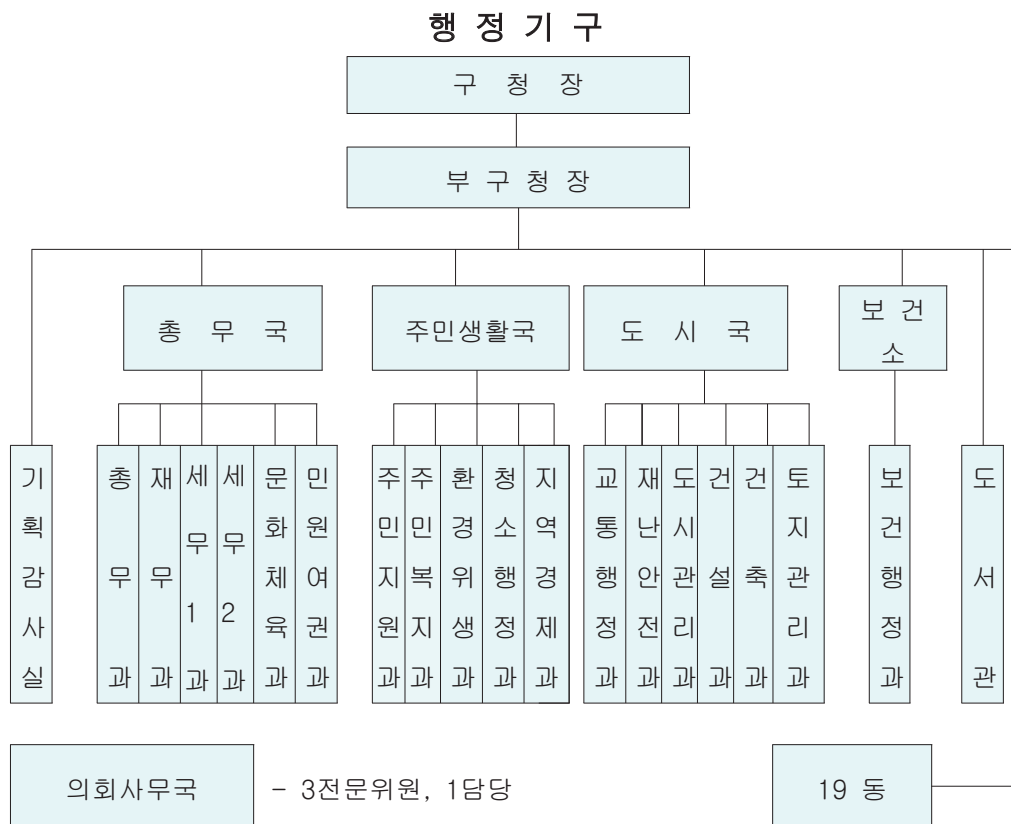



제2장 | 2012년 구정성과 및 2013년 구정계획

제1절 2012년 구정성과

제2절 2013년 구정계획

제3절 2013년 주요사업

제1절 2012년 구정성과

■ 미래 지향적인 도시기반을 구축했습니다.

- 도시 인프라 구축
 - 舊동천초등학교 창의문화촌@감만 조성 설계용역착수 ('12. 6월)
 - 용당동 화물차 휴게소 건립('12. 12월)
: 부지 42,440㎡, 주차장 371면
 - 도로개설 및 옹호로 일원 침수피해 개선 등 수해복구사업
: 19건 15,280백만원
- 부산남구UN평화문화특구 조성
 - 5월 젊음의 축제, 제2회 유엔평화대축전 개최
 - 일제강제동원 역사기념관 · UN평화기념관 건립 중
 - 남구대학로 문화거리 전선 지중화 착공('12. 10월)
: L=420m
- 쾌적하고 아름다운 도시조성
 - 반값 임대주택 “햇살둥지”사업 추진
: 10동 완료 15세대 입주
 - 우암 양달 행복마을 “행복센터” 개소('12. 11월)
 - 감만 참살이 행복마을 “행복센터” 착공('12. 9월)

■ 구민이 행복한 복지사회를 실현했습니다.

• 수요자중심의 맞춤형복지 구현

- 복지서비스 체계구축을 위한 초록우산 어린이 재단 업무협약 체결('12. 8월)
- 동행 푸드마켓, 교복지원 등 민간서비스 자원연계 이웃사랑 실천
- 노인·장애인·여성·아동 및 긴급구호 등 계층별 맞춤형 복지 지원

• 복지 인프라 확충

- 남구보훈회관 준공 및 개소('12. 5월)
: 지하1/지상3층, 8개 단체 입주
- 경로당 이전·신설
: 할머니경로당(용3), 새마을경로당(감1), 푸른경로당(문1)
- 노인요양시설 신설 : 해피실버타운, 애림남구노인요양원
- 공립어린이집 증축 : 한빛어린이집

• 지속가능한 일자리 창출

- 주거복지 등 자활근로사업 및 공공근로 사업 추진 (연20,820명)
- 지역공동체 일자리 9개사업 추진(연13,520명)
- 예비 사회적 기업 (주)솔라피데외 4개 육성지원(353백만원)
- 남구 구인구직자 만남의 날 개최('12. 11월)

▣ 쾌적하고 활력 넘치는 녹색도시를 조성했습니다.

• 녹색도시 기반 마련

- 대연천 일대 생태하천 복원 실시설계 용역착수('12. 5월)
- 생태광장 이기대 자연마당조성 확정

(‘12. 5월, 구 용호농장 일대)

- 생태교란식물 제거, 그린리더 양성, 찾아가는 기후학교 등 녹색생활 실천운동 전개

• **친환경 녹색교통 강화**

- 부경대 공공자전거 무인대여 시스템 구축(‘12.12월)
- 대중교통 활성화를 위한 승객대기시설 등 편의시설 정비(12개소)
- 자전거 주차대 확충 및 자전거이용시설 정비(104대, 12개소)

• **사계절 꽃 피는 쾌적한 환경 조성**

- 용호천 교량난간 및 간선로, 교차로 가로등 꽃장식
- UN평화공원 봄꽃나들이 축제 개최(‘12. 4월)
- 2012 평화공원 국화 전시회 개최(‘12.10월)

■ **매력이 넘치는 교육·문화·관광도시 육성에 노력했습니다.**

• **남구만의 문화와 관광자원 개발 육성**

- 달맞이 축제(‘12. 2월) 및 제16회 오륙도 축제개최(‘12. 5월, 전국노래자랑 병행)
- 용호동 승두말 일원 스카이워크 착공(‘12. 9월)
- 스토리텔링 개발 업무제휴협약체결(‘12. 9월)

• **평생학습도시 기반 마련**

- 대학·지역 협력 프로그램 및 평생학습관 활성화 운영 공모사업 추진
- 가정과 사회가 함께하는 토요학교 등 방과후 학교 지원 센터 운영
- 재능쑥쑥 지식기부 인재 육성

• **건강한 삶을 위한 생활체육 활성화**

- 국민체육센터 영남권 국민체력관리 거점센터 지정 운영('12. 4월)
- 백운포체육공원 스탠드, 관리동, 풋살구장, 족구장 등 시설 개선·추가
- 생활체육교실, 구민스포츠교실 등 생활체육저변 확대

▣ 구민이 참여하는 열린행정을 실천했습니다.

- 구민과 함께하는 자치행정 추진
 - 현장소통 대화의 날 및 동장일일순찰제 시행
 - 주민참여예산 위원회 구성 및 운영('12. 5월)
- 창의와 성과중심의 구정운영
 - 지식동아리 13개 활동 및 지식등록 594개 등 지식행정 활성화 추진
 - BSC성과관리시스템운영 및 직무성과계약제 시행
- 맞춤형 고객서비스 제공
 - 무료법률상담실 상설운영 및 매주 수요일야간 여권창구 운영
 - 생활민원종합 현장상담실 운영
 - 가족관계등록처리 결과 SNS 서비스 제공

2012. 남구를 빛낸 자랑스런 일들

○ 2012년 국민권익위원회 공공기관 청렴도 평가 부산시 1위, 전국 자치구 6위

- 2012년 지방재정조기집행(행정안전부 최우수)
- 2012년 전국 방과후학교지원센터 평가(교육과학기술부 최우수)
- 2012년 제4회 방과후학교대상 (교육과학기술부 우수상)
- 2012년 음식물쓰레기 줄이기(환경부 우수)
- 2012년 지방자치단체 정부합동평가(행정안전부 장려)
- 2012년 공무원 정보지식인 대회(행정안전부 장관상)
- 2012년 지역사회 서비스 투자사업 성과평가(보건복지부 장관상)
- 2012년 제1회 한겨레 지역복지 대상((사)나눔과 미래 최우수)
- 2012년 지자체 도시숲 조성사업(지역발전위원회 우수)
- 2012년 지식행정 구, 군평가(부산광역시 최우수)
- 2012년 공무원 정보지식인 대회(부산광역시 최우수)
- 2012년 보건소 방문건강관리사업 평가(부산광역시 최우수)
- 2012년 지방재정조기집행(부산광역시 우수)

- 
- 2012년 구군 자체감사활동 평가(부산광역시 우수)
 - 2012년 보안감사 결과(부산광역시 우수)
 - 2012년 생활공감정책 주부모니터단 운영(부산광역시 우수)
 - 2012년 세계도시 부산만들기 평가(부산광역시 우수)
 - 2012년 주민서비스업무추진평가(부산광역시 우수)
 - 2012년 음식문화개선 및 식품안전관리 업무평가(부산광역시 우수)
 - 2012년 상반기 물가안정관리실적 평가(부산광역시 우수)
 - 2012년 농정시책 추진실적평가(부산광역시 우수)
 - 2012년 건설행정 주요시책평가(부산광역시 우수)
 - 2012년 도로명주소 종합평가(부산광역시 우수)
 - 2012년 외국인주민지원 우수시책 공모(부산광역시 우수)
 - 2012년 지방세 체납액 정리실적 평가(부산광역시 장려)
 - 2012년 구·군 여성가족정책 평가(부산광역시 장려)
 - 2012년 산불방지에 따른 산림자원 보호(부산광역시 장려)
 - 2012년 기록관리 및 정보공개 평가(부산광역시 장려)
 - 2012년 폐휴대폰 수거 경진대회(부산광역시 장려)
 - 2012년 구군 자원순환행정 종합평가(부산광역시 장려)

제2절 2013년 구정계획

I. 미래를 향한 도시기반 구축

1. 미래 지향적 고품격 도시기반 구축

■ 글로벌 금융 클러스터 기반을 위한 문현금융단지 조성

- 위 치 : 문현동 1227-2번지 일원(102,352m²)
- 사업기간 : 2007년 ~ 2013년
- 개발방향 : 탄소배출권 거래소 유치, 선박금융공사법 제정 등
해양·파생특화 금융중심지 개발
- 추진현황

구분	건축주	건축규모 (층수 및 연면적)	용 도	현공정
부산국제금융센터 복합개발사업 1단계	부산파이낸스 PFV(주)	지하3층/지상63층, 연면적 198,262m ²	업무시설 판매시설	28층 골조공사 (공정률 33%)
부산국제금융센터 복합개발사업 2단계	부산파이낸스 PFV(주)	지하4층/지상32층, 연면적 106,303.96m ²	업무시설 판매시설 등	건축심의 완료
한국은행 부산본부	한국은행	지하1층/지상4층, 연면적 9,983.03m ²	업무시설	골조 후 마감공사 (공정률 63%)
부산은행 본점	부산은행	지하3층/지상23층, 연면적 59,826.39m ²	업무시설	지하 기초타설 (공정률 10%)
기술신용보증기금	기술신용 보증기금	지하2층/지상15층, 연면적 26,045.07m ²	업무시설	공사완료

■ 부산 남구 UN평화문화특구 운영

- 위 치 : 대연동 785번지 일원(574,147m²)
- 사업기간 : 2010년 ~ 2015년
- 사 업 비 : 980.1억원(국 706.1, 시 262.4, 구 11.6)
- 특화사업

- 당곡공원내 기념관 건립 : 2013년 준공예정

구분	사업비	건축규모 (층수 및 연면적)	현공정
일제강제동원 역사기념관	492억원	지하4층/지상3층, 연면적 12,063m ²	골조공사 (공정률 44.34%)
UN 평화기념관	292억원	지하2층/지상3층, 연면적 7,999.77m ²	부지정지작업

- 6.25참전 UN군 활동기념 조형물 설치
: 사업비 8억원, 2013년 준공
- UN 평화대축전 : 2013. 10월 제3회 개최예정

2. 창조적 주거환경 조성

■ 도시재생을 위한 도심 리모델링

- 창의문화촌@감만조성
 - 위 치 : 舊동천초등학교
 - 내 용 : 문화예술 공간조성, 감만복지관 이전, 주차장 조성
 - 사업비 : 시비 2,500백만원
- 감만참살이 행복센터 건립 등 행복마을 만들기 사업

지속추진

- 위 치 : 남구 감만동 3-134번지 (국유지 1필지, 240m²)
- 규 모 : 지상2층, 연면적 130m² 예상

● 커뮤니티 뉴딜 사업 추진

- 소득, 고용, 건강 및 장애 등 7개 결핍지수에 따른 결핍도 조사
- 결핍지역 재생정책 수립 및 주민 공동체역량강화 사업 추진

● 공가 리모델링을 통한 햇살둥지사업 추진

- 기 간 : 2013. 1. ~ 12.
- 대 상 : 공가중 활용가능한 건물 10동(시비 150백만원)
- 내 용 : 대학생 및 저소득 주민에게 주변시세의 반값으로 전·월세 임대

■ 주거환경개선을 위한 정비사업 추진강화

● 정비사업 대상구역 현황 (단위 : 개소)

계	주거환경개선	주택재개발	주택재건축	도시환경정비
43	15	22	5	1

● 정비사업 활성화 추진

- 사업진행중인 대연1구역, 용호5구역 행정지원 강화
- 가능한 사업장 추진 독려 : 대연5, 6, 7구역, 용호6구역, 문현 2구역
- 정비사업 관계자와 간담회 실시
- 정비사업 갈등완화를 위한 구역별 후견인제 및 T/F팀 지속 운영

- 장기 미추진 사업장 정비구역 해제 추진
 - 문현4, 용호4구역 등 사업성 부재로 추진이 어려운 정비구역 해제

3. 편리하고 쾌적한 도시인프라 확충

■ 사람중심의 안전하고 편리한 교통환경 조성

- 문현교차로 교통사고 잦은 곳 개선사업(100백만원)
- 문현일신어린이집외 3개소 어린이보호구역 개선사업(200백만원)
- 남구종합사회복지관외 2개소 노인보호구역 개선사업(130백만원)
- 과속방지턱, 반사경 등 교통안전시설 120개소 설치(114백만원)
- 주·정차금지선 및 주차구획선 지속 정비(L=50km, 140백만원)

■ 주민편의증진을 위한 쾌적한 주차시설 확충

- 주택가 소규모 공동주차장 건설(20면, 500백만원)
- 주거지역 이면도로 주거지주차장 확충(50면, 30백만원)
- 그린주차사업 추진(20가구 60백만원)
- 부설주차장 개방사업(건축물 5개소 50면)

■ 주민만족 · 안전우선 도로기능 향상

- 도로불편 생활민원 신고센터 운영
: 전화 · 인터넷 등 접수후 당일처리
- 도로보수 정비반 효율적 운영
: 3개반 17명, 도로보수, 하수구준설 등
- 보행환경 불편사항 정비
: 1개반 2명, 침하 · 요철부분 정비

■ 보행자 중심 노점상 · 노상적치물 정비

- 보행불편 정비반 운영 : 1개반 4명
- 노점상 · 노상적치물 삼진아웃제(민원 3회, 계고 3회)적용
- 재래시장 노점한계선 지속 관리(대연 못골시장 등 7개소)
- 황령산 노점상 방지용 보도 설치(L=100m, B=2m)

■ 밝고 안전한 도로조명시설 관리

- 가로등 35본, 보안등 1,400등 교체 · 설치, 151백만원
- 지하차도 노후 조명등 및 배수펌프 보수
(문현, 대남, 문화, LG, 20백만원)
- 가로등·보안등 고장실태 점검반 운영(1개반 3명)

4. 재난·재해없는 SAFE CITY 조성

■ 예방중심의 재난대응체계 구축

- 지역안전관리계획 수립 등 재난 유형별 안전관리 · 행동

매뉴얼 정비

- 24시간 재난상황실 운영 등 재난정보 수집 및 재난 대응 역량 강화
- 재해문자 전광판 설치 및 취약가구 전기·가스 안전점검 강화
- 「안전점검의 날」 운영 등 재난예방 주민홍보 강화

■ 안전한 도시환경을 위한 재해우려지 예방사업 추진

- 총사업비 : 2,380백만원(국비 918, 시비 1,462)
- 사업기간 : 2013. 1월 ~ 6월(우기전 완료)

사업명	사업개요	사업비 (백만원)
자연재해위험지구 (송선마을) 정비사업	·토출관로 설치 L=998m	1,530 (국918, 시612)
우암로 홈플러스 일원 침수예방	·우수관로(D1,000) 설치 L=257m ·우수BOX(1.5×1.0) 설치 L=74m	350 (시350)
수영로(경성대학교 ~ 대남교차로 침수예방)	·우수관로(D700) 설치 L=500m	300 (시300)
장고개로외 1개소 복개구조물 보수	·복개구조물 보수·보강 L=780m	200 (시200)

■ 남구 CCTV 통합관제센터 구축

- 장 소 : 보건소 대강당 4층(330m², 100평)
- 사 업 비 : 1,362백만원(국비 633, 시비 544, 교육청 185)
- 사업내용
 - CCTV 통합시스템 및 통신망 구축
 - 방법·교통·학교 등 CCTV 460대 이전설치
 - 통합관제센터 운영 기반시설 및 운영조직 구성

II. 더불어 사는 복지행정 구현

1. 효율적 복지시스템 구축

■ 민·관 복지 네트워크 구축

- 민·관 협력 복지사업 개발을 위한 복지박람회 개최 : 2013. 5월
- 민·관 자원 발굴 및 연계 지원서비스 확대 추진
 - 지역사회내 공식·비공식 자원 총조사 실시, 자원기관 협약체결 추진
 - 복지재단, 사회복지공동모금회, 기업체 등 활용 자원 연계
- 민·관 사회복지종사자 워크숍 개최 : 2회

■ 복지 인프라 기능 활성화 및 확충

- 감만사회복지관 舊동천초등학교 이전 및 기능보강 : 2013년 하반기
- 사회복지관 특화사업 추진
 - 용호종합복지관 : 『용호 아이사랑 지킴이』 안전망 사업
 - 남구종합복지관 : 사랑의 공동체 『행복누리 희망기동대』
 - 감만사회복지관 : 장애·비장애 아동, 청소년 통합캠프
- 경로당 이전 및 시설개선 사업 추진
 - 노후경로당 리모델링 : 85개소 130백만원
 - 주택매입 경로당 이전 : 4개소 610백만원

■ 통합사례관리 등 저소득 복지지원 강화

● 저소득 위기가정 지원 시스템 확충

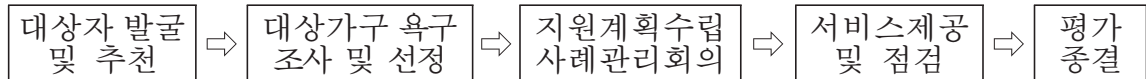

- 위기가정을 위한 긴급복지(생계·의료·주거비 등) 지원 사업 연계 추진
- 의료급여수급자 유형별 사례관리를 통한 합리적 의료급여 관리
- 장애인 보장구 지원계획 수립 및 사용·관리 실태확인을 통한 지원
- 기초생활수급자 안정적 생계지원 및 자격관리의 공정성·정확성 강화
 - 생계·주거급여 등 소득에 따른 생활안정지원
 - 사회복지통합 전산망 주기적 점검을 통한 자격관리 강화
- 차상위 취약계층 수시 발굴 보호 및 생활안정지원

2. 수요자 맞춤형 복지서비스 제공

■ 수요자 맞춤형 지역사회서비스 사업 추진

- 지역선택형, 광역개발형, 기초개발형 : 16개 사업, 1,200백만원
 - 지역선택형 사업(복지부개발) ⇨ 아동인지능력 향상
 - 광역개발형(부산시개발) 사업 ⇨ 영유아발달지원 외 11개사업
 - 기초개발형(구개발) ⇨ 창의·사고력 개발 자기주도 강화학습 외 2개사업

- 기초개발형 신규 사업 발굴 확대
- 제공기관 등록제 시행 : 관리감독 강화
 - 제공기관 현장점검 및 주민 만족도 모니터링 : 반기1회
- 참여자 이용율 제고
 - : 중도 포기자, 장기 미이용자 관리 강화

■ 지역사회 맞춤형 방문건강관리

- 대 상 : 기초생활수급권자 등 의료취약계층 6,620가구
- 내 용 : 가구별 기초건강조사, 건강검사, 상담, 교육, 연계 등
- 평 가 : 만성질환 조절율(혈압78%, 당뇨74%) 및 주민 만족도(80%)
- 연 계 : 의료기관, 단체, 대학교, 개인 자원봉사자 등

■ 계층별 맞춤 복지지원 강화

- 안정되고 건강한 노후생활 보장
 - 기초노령연금 지원 : 65세이상 저소득 노인 27,000명, 26,893백만원
 - 국민건강보험료 지원 : 보험료 1만원미만 노인 9,000세대, 50백만원
- 여성의 권익증진 및 건전가정 육성
 - 남구 여성대학 및 여성주간 운영 등 양성 평등문화 확산강화
 - 자녀 출산축하금 지원 및 보육시설 확충 : 공공형 어린이집 1개소
 - 다문화여성 일자리 창출 및 다문화가정 멘토 결연(14단체 24명)

● 장애인 생활안정 및 재활 지원

- 재가장애인 생활보장(5종 3,756백만원) 및 복지시설 지원(15개소)
- 장애인 일자리 사업 등 고용지원 확대 (366명, 3,343백만원)

● 꿈이 자라는 아동복지 구현

- 소년소녀 가정 등 저소득 아동 지원 : 3,167백만원
- 드림스타트사업 확대 추진
: 7개동 ⇒ 19개 전동 확대, 360백만원

3. 서민생활 안정을 위한 일자리 창출

■ 일자리 확충을 위한 실업대책 활성화

● 사회적기업 육성을 통한 고용확대

- 신규 사회적기업 발굴 및 생산물 우선구매 홍보
- 일자리창출 인건비·사업개발비 지원 : 10개업체 353백만원

● 취업정보센터 운영 내실화

- 여성회관 및 부산은행 여성취업 상담소 연계를 통한 취업 알선

■ 공공기관 일자리사업 추진

● 자활근로사업 활성화 : 주거복지 외 17개사업 2,242백만원

● 공공근로사업 추진

- 생산성 사업 등 4대분야 1,104백만원
- 지역공동체 일자리사업 추진
 - 문화체육공간 조성 등 9개사업 346백만원
- 지역맞춤형 일자리사업 추진
 - 학교폭력예방을 위한 전문심리상담사 30명 양성, 120백만원
- 노인일자리사업 지원확대 추진 : 6개 기관 18개 사업
 - 공공형 : 5개 기관 16개 사업 1230명 1,772백만원 (월 200천원/1인당)
 - 시장형 : 1개 기관 2개 사업 20명 28백만원
- 시니어클럽 노인일자리사업 확대 : 150명, 200백만원

■ 지역상권 조성을 위한 전통시장 환경개선

- 못골 골목시장 방문고객 편의시설 설치(3,180백만원)
- 용호골목시장 아케이드 설치(1,400백만원)
- 대연시장, 감만골목시장 소규모환경개선(100백만원)

4. 나눔과 참여가 넘치는 행복도시 조성

■ 자원봉사 활성화

- 남구자원봉사센터 지원 및 자원봉사 활성화
 - 다양한 봉사 프로그램 개발 및 참여율 제고
 - 집수리, 이·미용, 의료, 벽화 등 전문봉사단 활성화 추진
- 제7회 『사랑나눔 자원봉사자 대회』 개최

- 2013년 하반기, 구청 1층 대강당, 복지시설·학교 연계
- 자원봉사 우수자 시상, 활동사례 발표, 협약체결 추진 등

■ 저소득층 지원을 위한 나눔 문화 확산

- 집수리, 가사도우미 등 『행복나누기 운동』 지속 추진 및 이웃돕기 확대 :
- 『꽃보다 아름다운 쌀나눔 BANK』 지속 추진
- 『저소득층 자녀 교복지원』 사업 지속 전개
- 영구임대주택, 전세자금 등 저소득층 주민 주거복지 지원사업 홍보 강화
- 연탄·가스·유류지원 등 취약계층 자립지원 :
- 『남구동행푸드마켓』 운영 활성화 추진
- 스마트플로우 직원 나눔장터 코너 운영

■ 함께하는 공감 복지문화조성

- 주민 공감 복지교실 운영
 - 통장 및 복지위원 대상 복지시책·선정기준 합동 교육 실시
- 민·관이 함께하는 『복지현장 공감 투어』
 - 시 기 : 2회 (상반기, 하반기)
 - 투어기관 : 전국 시책추진 우수지자체 및 복지시설
- 『구청장 복지현장 체험의 날』 운영
 - 시 기 : 분기별
 - 대 상 : 관내 복지관 5개소(종합복지관3, 노인1, 장애인1)
 - 내 용 : 현장 방문·체험 및 주민 여론수렴 등

Ⅲ. 자연과 사람이 하나되는 녹색도시 조성

1. 자연이 쉬쉬는 생태도시 조성

■ 대연천 일대 생태하천 복원

- 위 치 : 남구 대연동 UN기념공원 ~ LG메트로시티 일원
- 규 모 : 생태하천 복원 L=742m
- 사업기간 : 2012년 ~ 2015년
- 사 업 비 : 160억원(국비80, 시비80)
- 2013 계획 : 생태복원 용역실시

■ 황령산 바람길 조성사업

- 위 치 : 돌산공원 ~ 바람고개 ~ 금련산 수련원
- 사업규모 : L = 7.61km
- 총사업비 : 250백만원(공사 100)
- 사업내용
 - 등산로 이정표 및 목계단 등 이용 편의를 위한 등산로 정비
 - 편백숲을 이용한 삼림욕장, 체험시설 등 편의시설 설치

■ 이기대 자연마당 조성

- 위 치 : 남구 용호동 산197번지 일원
- 기 간 : 2013년 ~ 2014년
- 규 모 : 77,536m²(국·공유지 57,409, 사유지 20,127)

- 총사업비 : 45억원(국비 30, 시비 15)
- 내 용 : 생태기반 조성, 숲 복원, 친환경 시설물 설치 등

■ 舊쓰레기 소각장 전망형 쌈지공원 조성

- 부지위치 : 용당동 24-2, 24-3번지 3,087m²
- 소요예산 : 40백만원(시비)
- 주요시설 : 수목, 바닥데크, 파고라, 개비온, 벤치 등

2. 지속 가능한 탄소중립 친환경 도시

■ 녹색교육의 체계적 추진

- 찾아가는 기후학교 운영 : 유치부·초등학생 500명
- 그린리더 멘토링제 운영 : 주민, 학생, 군인 등 100명
- 「여름방학 그린스쿨(Green-School)」 운영
: 7~8월, 초등학생 100명
- 녹색생활실천 테마 캠페인 : 물사랑 캠페인 등 연 4회

■ 녹색생활 프로그램 참여 확대

- 150세대이상 그린아파트 경진대회 개최
 - 아파트별 전기, 수도, 도시가스, 쓰레기발생량 절감 경진
- 기후변화주간(4월 넷째주) 운영 : 녹색출근, 소등행사
- 승용차 없는 날(9월 22일) 행사
 - : 승용차 사용자제, 대중교통 이용
- 그린카드제 가입 확대 : 탄소포인트 참여자 가입 유도

- 학교, 공공기관, 기업체 등 그린터치(PC 대기전력 차단 프로그램) 보급 확대

- 탄소포인트제 정착 및 참여 확대

■ 녹색교통생활 참여 확대

- 무공해 웰빙의 자전거 이용 활성화
 - 자전거 주차대 확충 및 시설물 정비 : 10개소 100대, 45백만원
 - 자전거 관련 교통안전교육 실시 : 학교·공공기관 3개소 800명
- 버스승객 대기시설 설치 및 정비
 - 대기시설 및 의자 각 5개소 신설, 31백만원
 - 대기시설 점검 : 45개소, 수시 점검 및 불편사항 조치

■ 자원 재활용 생활화 실천의식 강화

- 재활용의식 전환을 위한 환경자원공원 홍보관 견학 : 연 5회, 300명
- 자원순환 문화 실천을 위한 나눔장터 개최 : 8회
- 음식물쓰레기 줄이기 실천 강화
 - 음식물쓰레기 감량우수 공동주택 인센티브 제공 : 77개소
 - 공동주택 세대별 종량제 단계적 시행 : 200세대 이상 공동주택 16,000세대

3. 살기좋은 쾌적한 도시환경 조성

■ 도시녹화사업 강화

- 가로수 10개 노선 4,737주, 화단 녹지대 106개소 65,146m²
- 용호천 교량난간 및 주요 간선로·교차로 가로등 꽃장식 꽃길 조성
- 도로변 조경 보완 정비
 - 석포로, 용소로, 유엔로 가로수(대형) 전정 400그루
 - 가로수 고사목 교체 50주, 생활민원대상 수목 전정
- 도시녹화사업 추진 : 가로화단 및 마을쉼터 조성

■ 산림자원 보호육성

- 황령산, 장자산 일원 산림병해충, 솔껍질깍지벌레 방제
- 소나무재선충병 매개충 서식지 제거사업 등 추진
- 산림병해충 방제단 운영 - 1개단 4명
- 산림자원 육성사업 : 조림 1ha, 숲가꾸기 110ha
- 산림 산사태 예방사업 추진
 - 황령산냉수욕장 위, 중앙약수터 일원 계류보전사업
 - 황령산 사방사업지역 준설 및 재해예방관리

■ 공원조성 및 관리

- 스카이워크 주변 조경사업 : 광장 화단, 수목 등 65백만원
- UN평화공원 국화전시회 개최
: 조형물, 대·소국 등 50백만원

- 이기대 · 평화공원내 계절별 초화 식재
- 공원관리 전담반 운영 - 3개반 30명(관리원, 근로자)

■ **공원 · 유원지 편의시설 정비**

- 공원 · 유원지 등 편의시설 : 데크시설, 벤치 등 40백만원
- 어린이공원 환경 개선 : 대일어린이공원 등 2개소 200백만원
- 이기대 갈맷길 정비 : 안전난간, 데크계단, 안내판 지속 정비
- 해안산책로 구름다리 정비 : 도장공사 5개소 20백만원

IV. 문화가 충만한 교육과 관광의 도시 조성

1. 미래를 꿈꾸는 평생학습도시

■ 평생학습도시 남구 기반 구축

- 2013 평생학습도시 신규 지정사업 참여
 - 조례 개정, 평생학습과 신설, 평생학습도시 중장기 발전 계획 수립 등
- 부산남구 방과후학교 지원센터 및 가정과 사회가 함께하는 토요학 교 사업공모 : 국비110백만원
 - 유관기관 교육 협력네트워크 활용 토요프로그램 개발 운영
- 교육경비, 사립유치원 종일반 및 친환경 급식 지원(210백만원)
- 주민자치 경쟁력 제고
 - 지역공동체 형성 및 문제해결 공모형 프로그램 운영 (13개동 40백만원)
 - 위원 공개모집, 1동 1수익사업 추진 등 주민자치회 역량강화

■ 창의인재 육성을 위한 특화프로그램 운영

- 다양한 평생학습 프로그램 운영
 - 남구 도시농업학교 등 녹색생활실천 및 지역사회 리더십 교육 실시
 - 베이비붐세대 및 은퇴자 재사회화 교육 프로그램 개발 운영 등

- 시민역량 증진을 위한 프로그램 운영
 - 전구민 대상 독서대회 ‘함께 해요! 한 책 읽기’ 사업 추진
 - 강연·탐방 프로그램 ‘가족이 함께 떠나는 인문학 소풍’ 사업추진
 - 작가와 함께 글쓰기, 독서지도, 논술, 역사 강좌 등
- 세대별 맞춤형 프로그램 운영
 - 영아 및 임산부 프로그램 : 책과 함께하는 육아교실 등
 - 어린이를 위한 독서캠프‘1박2일, 도서관을 점령하라!’ 운영
 - 청소년 가치관 확립 및 자존감 회복을 위한 인문학 특강 운영
 - 노인생활연구소와 협약을 통한 어르신 프로그램 회고록 쓰기 등 운영
- 소외계층을 위한 찾아가는 평생 교육
 - 지역아동센터 저소득층 아동을 위한 독서지도 및 독후활동
 - 아시아공동체학교 다문화아동을 위한 글쓰기, 독서논술

2. 특화된 문화와 관광의 도시

■ 특화된 남구만의 축제 육성

- 백운포 달맞이 축제
 - 2013. 2월, 기원제, 달집태우기, 소원지 꽃기, 주민 어울마당 등

● 제17회 오륙도축제

- 2013. 5월, 어린이와 해군작전사령부 연계 차별화된 축제운영

● 5월 젊음의 축제

- 2013. 5월, 인디밴드공연, B-BOY 등 거리공연, 동아리공연 등

● 제3회 UN평화대축전

- 2013. 10월, 평화음악제, 피스몐, 평화 퍼레이드 등

■ **글로벌 해양테마파크 기반 조성**

● 해파랑길 관광안내소 운영 및 관리

- 관광안내소 : 91.99m² (약 28평), 안내(통역)원 2명 고용
- 다 목 적 실 : 88.61m² (약 27평), 오륙도홍보관 운영
- 휴 게 실 : 58.05m² (약 18평), 편의점 운영

● 오륙도 홍보관 설치 운영

- 오륙도 주변 해양생태계, 해양보호구역 등 홍보
- 카페위주 전시(450백원)

● 해양전망대 스카이워크 설치

- 남구 용호동 산197, 산202번지
- 스카이워크, 광장, 뷰 포인트 설치

■ **열정과 젊음이 넘치는 지역문화 조성**

● 대학생 동아리 경연대회(5개 대학 문화예술 동아리 400팀)

- 월 단위 운영 : 매월 1, 2, 3주 예선전, 4주 결선전

● 남녀노소 'YO~' 콘서트 : 지역예술인들의 공연 마당

- 대학생, 해외유학생, 사회적 기업의 글로벌 프리마켓
- 예술품 거리전시 : 공예품, 예술창작품 전시(판매 가능)

3. 활기차고 건전한 생활체육 활성화

■ 주민 친화적 국민체육센터 운영

- 수준별 수업, 전문가 개별지도, 지역주민 맞춤형 프로그램 운영
- 이용자 편의를 위한 제도개선 및 시스템 운영
 - 셔틀버스 운행개선(7개 노선), 가족요금제 및 인터넷 신청 등
 - 인터넷 및 자동발매기 등 무인자동화시스템 도입
- 구민 건강증진을 위한 국민체육100사업 유치·운영
(무료체력측정 · 운동처방)

■ 생활체육 저변확대를 위한 인프라 확충

- 백운포 체육공원 편의시설 확충 및 서비스 체계 변경
 - 방풍림 조성, 화장실, 파고라, 의자 등 편의시설 확충
 - 운동장 대여비 납부방법 변경 : 인터넷 자동납부 편의제공
- 동네(생활)체육시설 확충 및 정비
 - 권역별 체육시설 보충 및 유지관리 : 40개소
 - 운동기구 및 편의시설 신규설치 : 문현지구
- 생활체육단체 활성화
 - 남구체육회 및 남구생활체육회 운영지원 : 260,758천원
 - 체 육 회 : 각종 체육대회 및 남구실업(불링)팀 지원 등

- 생활체육회 : 생활체육 종목별 연합회 관리 및 교실운영 (17개)

● 볼링 실업팀(여성 볼링) 육성을 위한 볼링교실 운영

- 남구볼링팀 : 7명(감독1명, 선수6명), 291,861천원 지원

- 분기별 1회, 수준별 레슨 및 친선게임 운영

■ 건강증진 체육행사 개최

● 오륙도사랑 걷기대회 : 4, 10월중 (연 2회)

● 남구청장배 동호인 체육대회 : 5월중

● 제24회 시민생활체육대회 : 10월중

● 저소득층 청소년 대상 스포츠바우처 : 연중

V. 구민을 섬기는 열린행정 실천

1. 구민과 소통하는 행정체계 구축

■ 소통과 공유의 행정전달 체계 구축

- 2013년 구청장 洞 연두방문
 - 시 기 : 2013. 1. 21. ~ 2. 1. 전 동 순회방문
 - 내 용 : 구정 계획보고, 동 업무보고 청취, 주민과의 간담회 등
- 주민소통 현장대화 및 동장일일순찰제 운영
 - 주민소통현장 대화 : 현장방문을 통한 구청장과의 대화
 - 동장 일일 순찰제 : 순찰을 통한 환경정비, 도로, 재난 발생요인 등 주민생활 불편사항 즉시 처리
 - 온라인 구민의견수렴을 위한 「남구청에 바란다」 지속 운영
- 주민참여 예산제 활성화
 - 주민참여예산위원회에 대한 예산관련 교육실시
 - 본예산 편성 자료 사전배부를 통한 실질적인 주민의견반영

■ 주민이 참여하는 행정 활성화

- 「1일 명예과장제」 시행
 - 운영방법 : 1인 1회 1부서, 사무실 근무 및 현장방문
 - 운영목적 : 주민의 행정체험으로 구정에 대한 올바른 이해 제고

※ 추진성과에 따라 「1일 명예동장제」로 확대 시행

● 생활공감 구민아이디어 공모

- 대 상 : 구민 누구나
- 방 법 : 구 홈페이지 인터넷 접수
- 분 야 : 교통, 문화, 복지, 환경 등 구정전반
- 우수 아이디어 정책반영 및 시상(최우수1, 우수2, 장려3)

2. 고객감동의 친절행정 실현

■ 한발 앞선 행복체감 친절서비스 제공

● 지적민원 해피콜 상담창구 운영

- 지적관련민원 전담상담창구 운영(고객방문 예약제 포함)
- 현지출장 민원접수·처리 등 찾아가는 One-Stop 민원처리제

● 지적측량 민원1회방문제 추진

- 지적측량을 수반하는 토지분할, 등록전환 업무
- 현행 3회 이상 방문 ⇒ 1회 방문으로 개선

● 찾아가는 생활민원 종합 현장상담실 운영

- 연4회 (분기별 실시), 대규모아파트, 서민 밀집지역 및 지하철역 등
- 토지·부동산중개업 및 법률상담, 세무·건축, 국민 건강·연금보험 상담

● 『스피드 전담 민원창구』 운영

- ▷ 가족관계등록관련 긴급민원 처리
- 가족관계등록 상담민원 전담반 운영
 - ▷ 가족관계등록담당외 1명

■ 고객 감동을 위한 민원서비스 강화

- 공무원 전화친절도 모니터링 실시
 - ▷ 연 2회, CS전문가 및 자체점검
- 민원담당공무원 고객만족도 조사
 - ▷ 연 2회, CS전문가 및 자체점검
- 찾아가는 맞춤형 친절교육 실시
 - ▷ 연 2회, 전부서, CS전문가 초빙
- 역지사지 공무원 친절체험단 운영
 - ▷ 연 2회, 전부서(동) 1명씩 벤치마킹
- 친절·불친절 신고센터운영
 - ▷ 친절사례 전파, 불친절 엄중경고
- 여권 유효기간 만료 안내문 발송
 - ▷ 만료일 5~7개월전 발송
- 단체여권 『현장서비스팀』 운영
 - ▷ 수학여행(초·중·고), 기업체 및 유관기관 등
- 감동과 사색의 고품격 민원실 조성
 - 수목과 꽃이 만발한 민원실 조성
 - ▷ 전문업체 위탁관리, 꽃화분 상시 비치
 - 고객휴게공간을 테마별로 구성
 - ▷ 인터넷카페, 건강코너, 커피하우스
 - 화장실의 감동·사색공간운영
 - ▷ 남구10경, 명언 등 소형액자 설치

3. 성과와 책임중심의 구정 수행

■ 성과지향적 책임행정구정 실현

- BSC 성과관리시스템 운영
 - 부서장 직무성과계약 체결 : 13.2월 - 24명
(국·소·실·과장)
 - 평가결과 반영 : 성과상여금 지급 및 인사자료 활용
- 지식행정 활성화 및 창의적 행정역량강화
 - 지식행정워크숍, 숨은 고수찾기, 지식주간 운영
- 2013년 구상사업 추진상황 정기점검 : 4회(분기별)
 - 구정계획 우수사례 전파 및 부진사례 추진 독려로 구정목표달성
- 구정 역점사업 차질 없는 추진
 - 가시적 성과거양을 위한 추진 보고회 개최
: 상·하반기 각1회
 - 역점사업 정기적 평가 : 연4회(분기별)
- 현안사업 조기해결을 위한 행정력 집중
 - 갈등 예방과 해결을 위한 상황관리 및 개선책 강구 : 수시
 - 미해결 현안사항의 조속한 추진을 위해 유기적 협조체제 강화
 - ▶ 중앙부처, 市 건의 및 국회·시·구의원 간담회 개최 등

■ 성과중심의 공정하고 합리적 인사운영

- 역량과 성과중심의 인사운영

: 실적위주의 신상필벌·발탁인사 확행

- 직무능력 향상을 위한 현업·지원부서간 순환전보 실시
- 인사 신뢰도 제고를 위한 사전예고제 시행
: 인사깔끄미 공지

■ 체계적인 교육훈련으로 공무원 전문성 향상

- 효율적인 상시학습 체제 운영
- 직장교육 및 아카데미 운영 내실화 추진
- 교육사이트 확장을 통한 사이버 교육운영 활성화

제3절 2013년 주요사업

□ 건설, 건축분야

(단위:백만원)

사 업 명	사 업 내 용	사업비	비고
대연3동 송선마을 침수지 해소	관로신설 L=998m 등	1,530	
우암로 홈플러스 일원 침수예방	우수관로설치 L=257m 우수BOX설치 L=74m	350	
수영로 (경성대학교 ~대남교차로 침수예방)	우수관로설치 L=500m	300	
장고개로외 1개소 복개구조물 보수	보수·보강 L=780m	200	
용호동 용화사 ~ 용호로 일원 하수시설 확충	L=150m, B=16m	1,000	
문현교통광장 및 도로확장	광장 A=1,146㎡	3,500	
대연고가교 방음벽 설치	L=150m, B=16m	2,000	
성모병원앞~해군공관간 도로개설	L=540m, B=12m	1,500	
우암로 병목구간 확장	토지보상 A=1,240㎡	1,010	
우암1동 성지교교일원 도로정비	L=800m, B=20m	900	
대연5동 진남로 서민밀집지역 정비사업	관매설 L=750m 보도 및 포장 A=45@	500	
대연4동 석포로 서민밀집지역 정비사업	관매설 L=600m BOX 설치 L=600m	400	
문현1동 6통주변 도로개설	L=60m, B=8m	500	
문현4동 구수영로 확장	L=50m, B=10m	500	
못골시장~동천고교간 도로개설	L=20m, B=10m	500	
문현3동 7통지내 도로개설	L=50m, B=8m	500	
문현3동 산복도로개설	L=50m, B=8m	600	
문현4동 세종그랑시아 주변 구거정비	준설 V=610m³, 라이닝 A=450㎡	100	

□ 건설, 건축분야

(단위:백만원)

사 업 명	사 업 내 용	사업비	비고
동성하이타운앞 도로확장	L=50m, B=15m	500	
동천초등학교 진입도로개설	L=20m, B=10m	500	
우암동 뉴서울A~자유A 보도설치	L=300m, B=3m	200	
창의문화촌@감만	연면적 6,237㎡, 지상 5층	2,500	
문현4동 새마을회관 건립	연면적 약 370㎡, 지상 3층	860	
감만 참살이 행복센터	지상2층, 연면적 130㎡	530	

□ 일반행정분야

(단위:백만원)

사 업 명	사 업 내 용	사업비	비고
남구 CCTV통합관제센터	CCTV시스템, 통신망 CCTV이전 460대	1,362	
대연3동 주민센터 매입	대연혁신주거단지내 이전	1,200	
교육경비보조금 등 지원	교육환경개선 경비 등	189	
방과후학교지원센터 운영	방과후학교 프로그램 운영	103	

□ 녹지, 환경분야

(단위:백만원)

사 업 명	사 업 내 용	사업비	비고
이기대 자연마당 조성	A=77,536m ²	4,500	
황령산 바람길 조성	L=7.61km, 등산로 정비 등	250	
쾌적한 공원·유원지 관리	국화전시회 개최, 편의시설 정비, 수목보식 등	375	
불법투기 감시카메라 설치 이전	설치 10대, 이전 50개소	79	
태양광 자외선 살균시설 설치	자외선 살균기 1식	20	
공중화장실 개선사업	백운포체육공원 1개소 개축 등	145	

□ 문화관광, 체육분야

(단위:백만원)

사 업 명	사 업 내 용	사업비	비고
일제강제동원 역사기념관 건립	추도시설, 전시영역 등	49,200	
UN평화기념관 건립	전시관, 참전국기념관 등	29,200	
6.25참전 UN군 활동기념 조형물 건립	A=100m ² , 조형물 1식	800	
백운포 마리나 조성	수역·계류·육상보관시설 등	45,000	
스카이 워크 설치	스카이워크, 휴게공간, 포토존	1,076	
대동골 문화센터 건립	연면적 1,332m ² , 지하1,지상1	3,273	
달맞이·오륙도 축제	개막식, 공연, 경연대회 등	180	

□ 복지, 의료분야

(단위:백만원)

사 업 명	사 업 내 용	사업비	비고
지역사회서비스 혁신사업	아동인지능력 향상 등	1,064	
기초노령연금 지급	65세이상, 28,000명	29,622	
노인일자리사업(시니어클럽)	실버택배사업 등	2,361	
경로당 이전 및 리모델링사업	이전4개소 및 리모델링	740	
장애인 고용지원 확대	일자리사업 등	3,343	
공공근로사업	18세이상 근로능력자	1,096	
자활근로사업	수급자, 차상위계층 260명	2,738	

□ 교통, 도시분야

(단위:백만원)

사 업 명	사 업 내 용	사업비	비고
용호2,3동 이면도로 일방통행 및 노상주차장 조성용역	용호2, 3동 전역	60	
교통사고 잦은 곳 개선	문현교차로	100	
어린이 보호구역 정비	교통안전시설물 설치 등	200	
교통안전시설 및 주차구획선 정비	과속방지턱, 반사경 등	254	
자전거 이용시설 확충 및 활성화	자전거주차대 정비, 생활교육	45	
도로조명시설 등 정비	가로등 35본, 보안등 1,400등 감전방지용 누전차단기 100개소	166	
좋은 빛 환경조성	보안등 300개소	160	



활기찬 도시 살기좋은 남구

제2부 | 분야별 성과 |

제1장 | 일반행정

- 제1절 기획감사
- 제2절 총무행정
- 제3절 재무행정
- 제4절 세무행정
- 제5절 문화체육
- 제6절 민원행정
- 제7절 평생교육

제1절 기획감사

1. 구정기획

가. 구정계획 수립

구정계획은 우리 구에서 한 해 동안 추진할 주요업무 및 시책에 대한 기본계획으로 구정의 방향과 역점시책을 설정하고 이를 효과적으로 수행하기 위하여 분야별·사업별 계획을 수립, 추진하고 있다.

1) 기본방향

- 구정 운영방침, 구정역점사업 등을 근간으로 부서간·업무간의 연계성을 유지하여 현실성 있게 수립
- 첨단 정보화산업 및 문화·관광시대에 부응할 수 있는 디지털 사회로 나아가는 행정여건 마련
- 주민을 감동시키는 주민만족 행정 및 생산적·효율적인 경영 행정 추구
- 주민의 생명과 재산보호 및 건강증진 등 주민의 삶의 질을 높이는 안전하고 살기 편한 생활공간 확충
- 비예산 또는 최소의 비용으로 구정의 경쟁력과 효율성 및 대민 서비스를 제고할 수 있는 참신한 특수시책 적극 발굴
- 미래남구의 발전을 위하여 녹색도시, 문화관광도시, 복지도시, 금융·비즈니스 중심도시의 역점사업 중점추진

2) 수립과정

- 부서별 주요업무보고회 : 구상사업 및 특수시책 반영 - 10월
 - ▷ 국장·부구청장·구청장 주재 각 1회
- 주요업무계획 수립 : 부서별 주요업무보고 사항 반영 - 12월
 - ▷ 구정설명회 및 동 업무보고회 개최
 - ▷ 구의회 보고

3) 주요내용

- 구 정 현 황 : 일반현황, 행정조직, 재정현황, 지역특성 등
- 구정 주요성과 : 주요 추진실적, 외부기관 평가사항(기관포창 등)
- 올해 구정계획 : 구정목표 및 방향, 주요시책 및 투자사업 등

구정목표	활기찬 도시, 살기 좋은 남구 건설
주요시책	<ul style="list-style-type: none"> ○ 미래를 향한 도시기반 구축 ○ 더불어 사는 복지행정 구현 ○ 문화가 충만한 관광도시 육성 ○ 구민을 섬기는 열린행정 실천

나. BSC 성과관리계획

BSC 성과관리계획은 「정부업무평가 기본법」(이하 평가법) 제 18조와 부산광역시 남구 성과관리 및 성과평가에 관한 규칙에 의거 행정기관의 장이 당해연도의 성과목표를 달성하기 위해 수립하는 연도별 시행계획으로 조직의 미션, 비전, 전략목표, 성과목표를 설정하고, 이를 실현하기 위해 부서별 성과목표와 성과지표를 스스로 개발·관리하여 고객, 업무, 재무, 학습·성장 등 네가지 관점에서 성과지표를 개발하여 성과를 주기적으로 측정·관리·평가하는 계획으로

주요업무계획과 목표관리제 등 기존 운영되던 평가제도를 BSC기반 성과관리시스템으로 통합운영하고, 區 비전의 달성을 위해 시책, 전략사업 등을 연계한 전략목표, 성과목표, 성과지표 설정을 Top down방식으로 설정하고 조직 부서원 중심의 Bottom up방식 지표개발, 성과지표에 대한 성과 실시간 모니터링 등을 통하여, 성과평가 결과를 예산, 인사, 조직개편에 반영할 수 있는 성과관리 환류기능을 한층 강화한 제도이며, 또한, 이미 확정된 성과관리시행계획의 변경은 최소한에 국한하여야 하며 사업의 목표, 평가지표 또한 예산의 변경 등으로 시행계획을 수정하는 경우 이를 수정하는 날로부터 10일 이내에 그 사유와 근거자료를 기획감사실에 제출하면 기획감사실장은 이를 검토·조정하여 수정을 결정한다.

1) 2012년도 BSC 성과관리시행계획 수립

區 비전에 따른 전략과제 달성을 위한 전략지표 개발, 국단위 및 부서별 성과목표에 따른 성과지표를 검토, 성과평가위원회의 심의

를 거쳐 BSC 성과관리시행계획을 확정, 각 부서에 시달하여 시행토록 했다. 우리 구의 2012년도 BSC 성과관리시행계획은 6개 전략목표에 따른 성과지표 170개를 개발하여 시행하였다.

I. 2012년 남구 전략맵



부서별 지표 총괄현황

계	기호각자실	총무과	재무과	세무1과	세무2과	문화체육과	민원여권과	주미지원과	주미토지와	환경에너지과	청소행정과	지역경제과	교통행정과	재난안전과	도시관리과	건설과	건축과	토지관리과	보건소	도서관
170	14	11	7	7	9	10	8	10	8	9	7	10	9	6	8	8	7	8	8	6

2) 자체평가

BSC 성과관리 지표별 추진상황 및 달성도를 점검·분석·평가하여 그 결과를 업무에 반영시켜 추진의 효율성을 높이고 예산 등 자원의 효과적인 이용과 추진결과에 대한 책임성을 확보하기 위해 실시하고 있으며, 평가회수는 연 2회로 1차 평가는 6월말 기준으로 각 실·과에서 자체평가를 수행한 후 평가결과를 기획감사실로 제출하면 자체평가를 토대로 전산시스템 운영을 통한 달성도 심사, 현장확인 등을 통해 평가한다.

2차 평가는 12월말 기준으로 각 부서에서 자체평가를 실시한 후 기획감사실로 제출하면 내·외부 전문가 10명으로 구성된 남구 성과평가위원회에서 전산상 달성도 자료와 총괄추진실적 및 성과를 심의하여 각 지표의 실적을 범주화하여 평가기준에 따라 5등급(탁월, 우수, 보통, 노력, 부진)으로 최종 확정한다. 노력, 부진사업에 대하여는 철저한 원인분석과 함께 행정력을 집중하여 빠른 시일 내에 정상추진 또는 성과목표를 달성토록 조치하고 있다.

2012년도 BSC 성과관리 자체평가는 6월말 기준 1차 평가를 실시하였고 2차 평가는 12월말 기준으로 각 부서에서 대상과제에 대한 자체평가를 실시하고 지표별 추진실적을 기획감사실로 제출받아 성과시스템에 전산입력한 업무성과, 직원평가위원회의 지표 정성평가, 구정업무 주민만족도 설문조사, 남구성과평가위원회의 서면평가 및 표창 및 재정인센티브 가점을 반영하여 최종 달성도 평가를 실시하였다.

다. 직무성과계약제 시행

2009년부터 처음 도입된 BSC 성과관리제도 시행으로 부서별 성과지표를 중심으로 부서장의 직무성과계약제를 시행하여 책임성 확보와 성과지향적 행정을 추진하고 있다. 특히, 달성도 평가의 객관성 확보를 위해 남구 성과관리 시스템을 통한 합리적이고 내실있는 운영을 추진하였다. 이로 인해 구정이 나아가야 할 바람직한 방향설정과 조직의 단결과 협동심 제고는 물론 일한 만큼 보상을 받는다는 공직 내부의 공감대를 형성하였으며, 경쟁원리에 의한 성과 지향적 업무 행태가 서서히 자리 잡는 등 구정의 생산성과 효율성을 높이는 데 크게 기여하였다.

2012년도 성공적인 직무성과계약제 정착을 위해 연초에 구본청 및 사업소 5급 이상 공무원 24명을 대상으로 부서 성과지표중 구정 현안과제, 구정 역점사업, 부서중점과제 등 직무계약자가 필수적으로 추진해야 할 지표를 중심으로 성과목표간 형평성과 객관성, 목표달성 난이도, 평가지표의 적정성 등을 종합적으로 고려하여 평가자와 피평가자가 협의를 거쳐 추진업무로 확정하는 등 목표설정에 신중을 기하였다.

목표달성도 평가방법은 다음과 같다.

평가대상	자체평가	1차 평가자	2차 평가자	3차 평가자	확인자
본청과장	성과관리 전산자료 (60점)	소관국장 (10점)	성과평가위원 (10점)	부구청장 (10점)	구청장 (10점)
기획감사실장 보건행정과장 도서관장	성과관리 전산자료 (60점)	부구청장 (10점)			
국장·보건소장	소관부서 과장의 합산 평균점수로 서열 결정				

평가 결과는 성과상여금 지급자료로 활용함으로써 제도의 실효성을 높였다.

라. 지시사항 처리

민선구정의 지시사항은 행정행태 개선 및 주민불편사항 해소, 주민복지 증진과 관련한 사항이 대부분으로 구정운영의 효율성을 확보하고 성과중심의 업무행태 확립을 위해 관리지침을 수립하여 적극적·능동적으로 이행하고 있으며, 특히 지시사항 이행 및 관리실태에 대한 정기적인 평가 실시로 구정이 효율적으로 전개될 수 있도록 최선을 다하고 있다. 2012년도 구청장 지시사항은 총 74건 중 74건을 완료하였다.

마. 정례간부회의 운영

정례간부회의는 구정 주요현안사항 및 남구 발전 방안에 대하여 부서장 이상 간부들이 한 자리에 모여 의논하고 부서간 협조를 구하는 토론의 장으로 운영되고 있다.

2012년도의 정례간부회의는 총 12회에 걸쳐 개최되었으며 재정 조기집행 추진, 재해예방 추진대책, 해파랑길 관광안내소 및 남구 보훈회관 건립, 행복마을만들기사업 추진 등 당면 현안사항에 대하여 논의하였다.

바. 역점사업 추진

민선 제5대 구정 역점사업은 총 5개 분야 20건으로 단위사업별 세부실천계획을 수립하여 실천함은 물론 항목별 관리카드를 작성하여 부서별 특별관리를 실시하고 있으며, 추진상황에 대한 점검과 확인을 통해 임기 내 반드시 실현될 수 있도록 만전을 기하고 있다.

민선 5기 구정 역점사업 목록

분야 및 사업명	추진기간별					예산별		추진상황(건)		주관부서 (지원부서)
	'16	'17	'18	'19	계속	예산	비예산	완료	추진중	
총 계 (20개)	2	0	4	5	8	1	14	6	5	15
1. 도시기반			2	1		1	2	1	2	
① 문현 혁신지구 금융단지 조성							○		○	건축과 (환경위생과)
② 재개발·재건축 등 도시정비 활성화							○		○	건축과
③ 용당동 화물차 휴게소 건립					완료	○		○		교통행정과
2. 복지행정	1	1		3		4	1	2	3	
① 남구 보훈회관 건립					완료	○		○		주민지원과
② 자원봉사 활성화							○		○	주민지원과
③ 푸드마켓 설립 운영					완료	○		○		주민지원과
④ 노인 일자리사업 확대						○			○	주민복지과
⑤ 위기가정 맞춤형 통합서비스 확대						○			○	주민지원과 (주민복지과, 보건소)
3. 관광도시		2	1	1	1	3	2		5	
① 용호 Sea-side 관광지 조성							○		○	기획감사실
② 백운포 마리나 조성							○		○	기획감사실
③ 스카이워크 설치						○			○	공원녹지과
④ 용호만 관광유람선 운영						○			○	문화체육과
⑤ 용호부두 일원 친수공간 조성						○			○	건설과
4. 열린행정				2		1	1		2	
① 현장중심 대화행정 강화							○		○	총무과
② 공무원 전문교육 강화						○			○	총무과
5. 평화특구	1	1	2	1		5		2	3	
① UN평화기념관 건립						○			○	기획감사실
② 일제강제동원 역사기념관 건립						○			○	기획감사실
③ 남구 대학로 문화거리 조성					완료	○		○		기획감사실
④ 부산예술회관·젊음의 광장 조성					완료	○		○		문화체육과
⑤ 오륙도UN축제 활성화						○			○	문화체육과

사. 구정의 국제화 추진

1) 국제도시간 교류

세계화 시대를 맞아 국제정세에 능동적으로 대처하고 구정의 세계화, 선진화에 기여코자 외국도시와 우호친선교류협정을 체결하여 지속적인 교류를 추진하고 있다.

교 류 협 정 현 황

도 시 명	협 정 일	비 고
중국 하북성 진황도시	'96. 3. 13.	우호친선교류(16회)

2) 관 · 학 상호 협력 · 협약 체결

21C 세계화, 지방화 시대를 선도하기 위하여

- '97. 4. 23. 부산외국어대학교
- '99. 6. 11. 경성대학교
- '03. 5. 28. 부산예술대학
- '07. 9. 19. 부경대학교
- '07. 10. 19, '09. 8. 12. 동명대학교

관 · 학 상호협력협약을 각각 체결하여 교육 · 정보 · 문화 등 각 분야에 걸쳐 상호 교류를 도모하고 우리 남구의 발전과 구민 복리증진을 위하여 상호역량을 최대한 발휘하고 있다.

3) 공무원 외국어 특기자 관리

외국인 내방시 통역 및 관련자료 번역 등 세계화 업무의 원활한 추진을 위해 직원 중 외국어 특기자를 관리하고 있으며 이들의 외국어 능력을 향상시키기 위해 각종 교육은 물론 시 단위 어학능력 시험에 참가시키고 있다.

언어권별 외국어 특기자 현황

계	영어	일어	중어	불어
37명	21명	8명	7명	1명

4) 공무원 해외연수

공무원 개인의 국제적 안목 제고는 물론 구정수행 능력을 강화시키는 계기를 마련해 주기 위해 2012년에는 총 18회 75명이 해외여행을 다녀왔다. 여행지역별로는 일본 2회 4명, 중국·홍콩·싱가포르 4회 12명, 호주 1회 1명, 태국·말레이시아 1회 3명, 터기 1회 6명, 유럽 9회 49명이다.

아. 구정조정위원회 운영

1988. 5. 1. 구 조례 제2호로 제정된 이래 구정의 주요계획 및 시책에 대한 자문, 심의·연구, 의결기관으로서의 역할을 담당해오고 있으며 구성원은 당연직인 부구청장을 위원장으로, 총무국장을 부위원장으로 하여 실·과장 이상 간부 등 총 23명으로 구성되어 있으며 2012년 활동실적은 다음과 같다.

2012 구정조정위원회 개최현황

개최횟수	안 건 심 의					비 고
	계	원안가결	수정의결	조건부가결	보류	
13	14	12	-	-	2	

2. 예산운영

'88. 5. 1 자치구 실시와 더불어 기획감사실에서 자치구 예산편성 및 운용업무를 관장해 오고 있으며, 1992년부터는 구의회 심의·의결을 받아 예산을 편성 운영하고 있다.

가. 예산총괄

2012년도 우리 구 최종 예산규모는 240,819백만원으로 2011년도 최종예산 229,792백만원에 비해 11,027백만원이 증가되었다. 이중 일반회계는 228,539백만원, 특별회계는 12,280백만원으로 각각 94.9%, 5.1%로 구성되어 있다. 2012년도 당초예산과 최종예산 규모는 다음과 같다.

예 산 규 모

(단위 : 백만원)

구분 회계별	2011		2012		증 감	
	당초	최종	당초	최종	당초	최종
계	171,625 (100%)	229,792 (100%)	186,092 (100%)	240,819 (100%)	14,467	11,027
일반회계	166,606 (97.1%)	220,412 (95.9%)	181,178 (97.4%)	228,539 (94.9%)	14,572	8,127
특별회계	5,019 (2.9%)	9,380 (4.1%)	4,914 (2.6%)	12,280 (5.1%)	△105	2,900

나. 일반회계

1) 세 입

일반회계 총세입 228,539백만원 중

- 자체수입(지방세, 세외수입)은 59,881백만원으로 전체의 26.2%를 차지하고 있으며
- 의존수입(지방교부세, 보조금, 조정교부금, 지방채)은 168,658백만원으로 전체의 73.8%를 차지하고 있다.

세 입

(단위 : 백만원)

구 분	2011		2012		증 감	
	당 초	최 종	당 초	최 종	당 초	최 종
계	166,606 (100%)	220,412 (100%)	181,178 (100%)	228,539 (100%)	14,572	8,127
자 체 수 입	39,324 (23.6%)	47,412 (21.5%)	46,233 (25.5%)	59,881 (26.2%)	6,909	12,469
지 방 세	26,910 (16.1%)	30,883 (14.0%)	30,974 (17.1%)	32,952 (14.4%)	4,064	2,069
세 외 수 입	12,414 (7.5%)	16,529 (7.5%)	15,259 (8.4%)	26,929 (11.8%)	2,845	10,400
경상수입	8,744 (5.3%)	9,488 (4.3%)	10,522 (5.8%)	11,251 (4.9%)	1,778	1,763
임시수입	3,670 (2.2%)	7,041 (3.2%)	4,737 (2.6%)	15,678 (6.9%)	1,067	8,637
의 존 수 입	127,282 (76.4%)	173,000 (78.5%)	134,945 (74.5%)	168,658 (73.8%)	7,663	△4,342
지방교부세	5,000 (3.0%)	9,037 (4.1%)	4,500 (2.5%)	8,300 (3.6%)	△500	△737
보 조 금	91,410 (54.9%)	123,885 (56.2%)	98,282 (54.2%)	121,357 (53.1%)	6,872	△2,528
국고보조	65,081 (39.1%)	74,756 (33.9%)	70,790 (39%)	75,685 (33.1%)	5,709	929
시비보조	26,329 (15.8%)	49,129 (22.3%)	27,492 (15.1%)	45,672 (20%)	1,163	△3,457
조정교부금	30,872 (18.5)	40,078 (18.2%)	32,163 (17.8%)	39,001 (17.1%)	1,291	△1,077
지방채						

2) 세 출

일반회계 총 세출규모는 228,539백만원으로

- 인건비 38,746백만원(16.9%), 물건비 14,802백만원(6.5%)
- 이전경비 129,616백만원(56.7%), 자본지출 33,643백만원(14.7%)
- 보전재원 2,972백만원(1.3%), 내부거래 2,636백만원(1.2%)
- 예비비 및 기타 6,124백만원(2.7%)이다.

세 출

(단위 : 백만원)

구 분	2011		2012		증 감	
	당 초	최 종	당 초	최 종	당초	최종
계	166,606 (100%)	220,412 (100%)	181,178 (100%)	228,539 (100%)	14,572	8,127
인 건 비	34,901 (20.9%)	36,244 (16.4%)	36,035 (19.9%)	38,746 (16.9%)	1,134	2,502
물 건 비	12,560 (7.5%)	13,596 (6.2%)	13,560 (7.5%)	14,802 (6.5%)	1,000	1,206
이 전 경 비	103,192 (61.9%)	116,158 (52.7%)	109,191 (60.2%)	129,616 (56.7%)	5,999	13,458
자 본 지 출	13,095 (7.9%)	44,957 (20.4%)	17,383 (9.6%)	33,643 (14.7%)	4,288	△11,314
보 전 재 원	973 (0.7%)	972 (0.4%)	2,972 (1.6%)	2,972 (1.3%)	1,999	2,000
내 부 거 래	214 (0.1%)	2,781 (1.3%)	224 (0.1%)	2,636 (1.2%)	10	△145
예 비 비 및 기 타	1,671 (1.0%)	5,704 (2.6%)	1,812 (1%)	6,124 (2.7%)	141	420

다. 특별회계

2012년도 특별회계예산의 총예산규모는 12,280백만원으로 2011년도 최종예산 9,380백만원에 비해 30.9%가 증가하였다.

특별회계 규모

(단위 : 백만원)

구 분	2011	2012	증 감
계	9,380 (100%)	12,280 (100%)	2,900
의 료 급 여 기 금	481 (5.1%)	482 (3.9%)	1
주 민 소 득 및 생 활 안 정 기 금	416 (4.4%)	2,550 (20.8%)	2,133
주 거 환 경 개 선 사 업	1,688 (18.0%)	891 (7.2%)	△797
기 반 시 설	31 (0.3%)	9 (0.1%)	△22
지 하 수 관 리	305 (3.3%)	370 (3%)	65
주 차 장	6,459 (68.9%)	7,978 (65%)	1,519

라. 2012 중기재정계획 운용

1) 기본방향

(가) 계획방향

상위계획의 정책방향을 수용하고 계획과 재정의 연결성을 확보하며 기존 중기재정계획을 재검토하여 여건 변화에 따른 연동화 수정과 함께 재원의 합리적 배분 및 투자효과 극대화를 유도하는 한편, 계속사업은 우선 투자하고 신규투자사업은 억제하는 방향으로 계획을 수립하였다.

(나) 투자추진방향

부문별 계획을 종합하고 계획수립 과정에서 관계 부서의 의견을 최대한 반영한 후 재정계획심의위원회의 심의를 거쳐 계획을 확정하였다.

- 계획기간 : 2012 ~ 2016(5개년)
- 주요내용
 - ▷ 중기재정 전망 운용, 부족재원 조달대책 수립
 - ▷ 사업별 재정운영 계획수립 및 운영

2) 일반회계

(가) 세입총계

(단위 : 백만원)

구 분	중 기 계 획					
	총 계	2012	2013	2014	2015	2016
계	1,114,921	219,431	217,720	221,537	225,477	230,756
지 방 세	169,454	32,802	33,523	34,125	34,302	34,702
세 외 수 입	91,797	24,366	17,885	16,520	16,527	16,499
지방교부세	38,900	7,500	7,700	7,800	7,900	8,000
조정교부금 및 재정보전금	187,098	34,663	37,168	37,877	38,176	39,214
보 조 금	627,672	120,100	121,444	125,215	128,572	132,341
지 방 채	-	-	-	-	-	-

(나) 세출총계

(단위 : 백만원)

구 분		중 기 계 획				
		2012	2013	2014	2015	2016
합 계		53,924	51,286	52,280	53,276	54,107
경 상 지 출	행정운영경비	46,874	46,217	47,172	47,832	48,615
	인력운영비	43,441	42,749	43,632	44,227	44,936
	기본경비	3,433	3,468	3,540	3,605	3,679
	재무활동	3,759	1,804	1,785	2,062	2,031
	내부거래지출	499	574	585	596	607
	보전지출	3,260	1,230	1,200	1,466	1,424
	예비비	3,291	3,265	3,323	3,382	3,461
	가용재원	165,507	166,434	169,257	172,201	176,649
부 족 재 원 조 달	소 계	-	-	-	-	-
	지 방 채	-	-	-	-	-
	채무부담행위	-	-	-	-	-

(다) 분야별 세출전망

구분(분야,부문)	합 계	2012	2013	2014	2015	2016
합 계	1,114,921	219,431	217,720	221,537	225,477	230,756
일반공공행정	59,711	9,207	11,634	12,028	13,243	13,599
입법및선거관리	5,994	830	907	2,453	886	918
지방행정,재정지원	4,272	826	830	850	872	894
일반행정	49,445	7,551	9,897	8,725	11,485	11,787
공공질서 및 안전	5,778	3,443	559	575	592	609
재난방재,민방위	5,778	3,443	559	575	592	609
교육	4,258	822	849	856	862	869
평생,직업교육	4,258	822	849	856	862	869
문화및관광	15,197	4,950	4,288	1,964	1,986	2,009
문화예술	8,157	2,328	3,201	866	876	886
관광	565	72	118	121	125	129
체육	6,475	2,550	969	977	985	994
환경보호	53,889	9,735	11,133	11,000	10,848	11,173
상하수도,수질	2,081	364	411	423	435	448
폐기물	49,176	9,132	9,591	9,853	10,148	10,452
해양	1,346	—	880	466	—	—
환경보호일반	1,286	239	251	258	265	273
사회복지	567,059	110,044	110,174	112,863	115,611	118,367
기초생활보장	124,198	24,638	24,720	24,853	24,974	25,013
취약계층지원	102,728	19,628	19,873	20,462	21,066	21,699
보육,가정및여성	153,895	29,485	29,738	30,630	31,548	32,494
노인,청소년	174,769	34,073	33,631	34,640	35,678	36,747
노동	9,351	1,802	1,805	1,859	1,914	1,971
보훈	2,118	418	407	419	431	443

구분(분야, 부문)	합 계	2012	2013	2014	2015	2016
보건	24,714	4,467	4,840	4,985	5,134	5,288
보건의료	24,584	4,443	4,815	4,959	5,107	5,260
식품의약품안전	130	24	25	26	27	28
농림해양수산	12,294	2,376	2,376	2,443	2,514	2,585
농업, 농촌	376	74	75	75	76	76
임업, 산촌	11,522	2,226	2,223	2,289	2,357	2,427
해양수산, 어촌	396	76	78	79	81	82
산업, 중소기업	5,859	1,497	1,682	2,298	183	199
산업진흥, 고도화	5,859	1,497	1,682	2,298	183	199
수송및교통	8,935	1,964	1,667	1,717	1,767	1,820
도로	5,684	1,136	1,087	1,120	1,153	1,188
대중교통, 물류등기타	3,251	828	580	597	614	632
국토및지역개발	92,354	17,002	17,232	18,528	19,461	20,131
지역및도시	92,354	17,002	17,232	18,528	19,461	20,131
예비비	16,722	3,291	3,265	3,323	3,382	3,461
예비비	16,722	3,291	3,265	3,323	3,382	3,461
기타	248,151	50,633	48,021	48,957	49,894	50,646
기타	248,151	50,633	48,021	48,957	49,894	50,646

3) 특별회계

(가) 재정규모

(단위 : 백만원)

구 분	중 기 계 획					
	총 계	2012	2013	2014	2015	2016
총 계	74,963	11,581	19,431	14,195	14,638	15,118
의료급여기금	2,494	483	481	495	510	525
지하수관리	2,040	388	398	408	418	428
주차장	39,298	7,260	7,343	7,814	8,225	8,656
국민체육센터	10,522	-	2,499	2,586	2,674	2,763
주민소득지원 및 생활안정기금	12,640	2,550	2,631	2,562	2,481	2,416
주거환경개선사업	7,921	891	6,070	320	320	320
기반시설	48	9	9	10	10	10

마. 지방채관리

자치구 실시 이후 재정운용의 효율화를 위해 재정투융자 특별회계 및 지방재정 공제회, 공공자금 관리기금으로부터 차입한 지방채 현황은 다음과 같다

차 입 현 황

(단위 : 백만원)

사 업 명	종류	기채선	기채일	차입금액 (원 금)	차입잔액 (원 금)	상환조건	
						이율	상환
계	5건			14,724	6,931		
신청사건립	청사정비 기금	한국지방 재정공제회	05. 7.27	8,927	3,571	3%	2년거치 10년
문현1외 3개지구 주거환경 개선	공공자금 관리기금	기획재정부	01.12.21	385	154	변동 금리	5년거치 10년
2002주거환경 개선사업	"	"	02.12.11	412	206	변동 금리	"
국민체육센터 건립	"	한국은행	07.12.21	3,000	3,000	4.5%	"

바. 재정 조기집행

위축된 실물경제의 회복을 위해서 2012년 상반기 중 집중적인 재정투자를 추진하여 내수를 촉진하고자 인건비, 법정경비 등을 제외한 모든 사업에 대하여 상반기내 90%이상 발주, 사업비 60%이상 자금집행을 목표로 조기집행을 추진하였다.

조기집행 현황

(단위 : 억원)

대상액	목표액	조기집행액	목표액 대비 집행률
67,793	40,676	51,146	126%

사. 투자 심사

한정된 가용재원을 계획적이고 효율적으로 운영하기 위하여 일정 규모 이상의 투자사업에 대하여 사업의 타당성 및 재원조달능력, 중복성, 사업 우선순위 등을 검토한 후 예산을 편성·운영하고 있다.

투자심사대상 사업은 다음 연도 예산반영 대상사업 중 총 사업비 20억원 이상의 신규 투자사업이나 5억원 이상의 행사성 사업, 외자 또는 기채재원이 포함되는 사업으로 2012년도에는 총 2건의 사업을 심사하여 계획대로 운영하고 있다.

투자심사 사업현황

연번	사 업 명	사 업 개 요	사업비 (억원)
1	대연3동 주민센터 이전	A=830㎡	22
2	동성하이타운 앞 도로확장	L=150m, B=9→15m	20



3. 조직법무

가. 기구 · 인력

2012년도 조직관리의 기본방향은 사회복지전달체계 개편으로 인한 사회복지직 확충 및 총액인건비 증원 인원을 반영하는 등 효율적인 조직 운영 체계를 마련하는데 중점을 두었다.

이에 따라 기존 조직의 틀을 유지하면서 복지부서와 동 및 국민체육센터에 직영 인력을 배치하여 조직의 활성화를 도모하였음.

2013년은 CCTV통합관제센터 설치 및 일반직 승진 적체 해소를 위한 6급 기준비율 조정, 신규수요 증가 및 감소업무를 발굴하여 불합리한 기구 · 인력 조정, 기능간 인력 재배치 등을 통해 우리 구 여건에 맞는 효율적인 조직관리 방안을 모색할 것이다.

남 구 행정 기 구 표

◦인구:291,175명

◦면적:26.81km²

기	국	실·과		직속기관 사업소	의회	동
	3국	1실 17과		1소1관	1국	19
정원	계	구본청	의회	보건소	도서관	동
	683	438	17	37	18	173

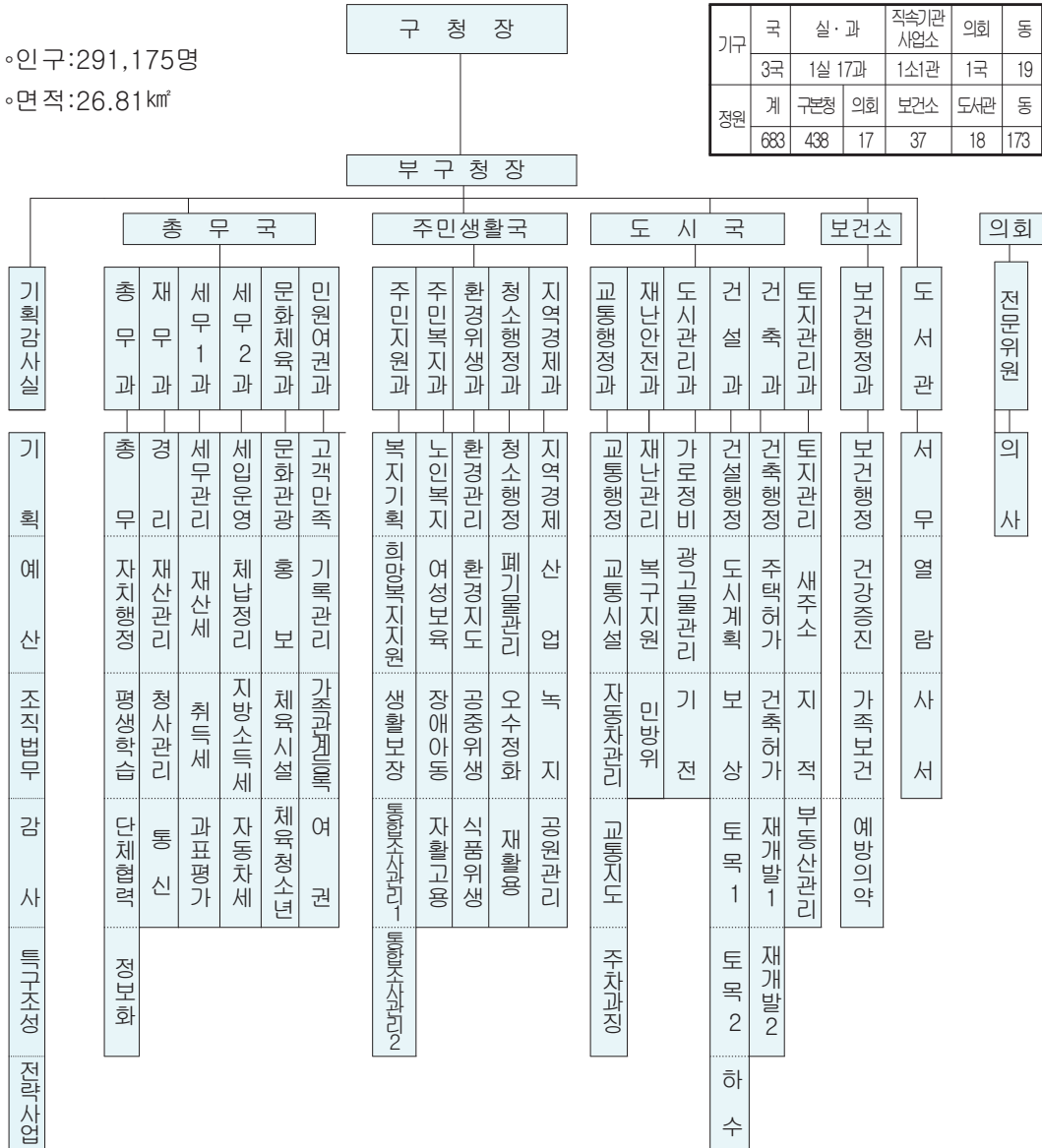

대연1동	대연2동	대연3동	대연4동	대연5동	대연6동	용호1동	용호2동	용호3동	용호4동
용당동	감만1동	감만2동	우암1동	우암2동	문현1동	문현2동	문현3동	문현4동	

기구변천 개요

일 자	내 용	근 거
1975.10. 1	<ul style="list-style-type: none"> ◦ 대연출장소 ⇨ 남구승격 (8과 27계 19동) · 구 청 (8과 27계) <ul style="list-style-type: none"> - 총무과 : 행정계, 회계계, 새마을계, 산업계, 녹지계 - 세무과 : 징수계, 평가계, 부과1계, 부과2계, 세외수입계, 지적계 - 사회과 : 복지계, 부녀아동계, 청소계 - 시민과 : 민원계, 호적계, 주민등록계, 병무계 - 수도과 : 관리계, 요금계, 공무계 - 건설과 : 건설행정계, 토목계 - 건축과 : 건축지도계, 건축계 - 민방위과 : 민방위계, 교육훈련계 · 동 (19동) <ul style="list-style-type: none"> - 대연1동, 대연2동, 대연3동, 대연4동, 용호1동, 용호2동, 용당동, 감만동, 남천동, 우암동, 범일3동, 범천3동, 문현1동, 문현2동, 문현3동, 수영동, 광안1동, 광안2동, 민락동 	시규칙 제734호
1976. 1.15	◦ 사회과에 식품위생계, 환경위생계 신설 (8개과 29계 19동)	시규칙 제763호
1976.11.27	◦ 우암동→우암1동, 우암2동으로 분동 (8개과 29계 20동)	시규칙 제886호
1979. 1. 1	<ul style="list-style-type: none"> ◦ 수영동→수영동, 망미동으로 분동 ◦ 감만동→감만1동, 감만2동으로 분동 (8개과 29계 22동) 	시규칙제1182호
1979. 7.26	◦ 지적과 신설, 지정계 신설(9개과 30계 22동)	
1979. 8. 8	<ul style="list-style-type: none"> ◦ 대연1동→대연1동, 대연5동으로 분동 ◦ 대연2동→대연2동, 대연6동으로 분동 ◦ 광안1동→광안1동, 광안3동으로 분동 (9개과 30계 25동) 	
1981. 5. 1	<ul style="list-style-type: none"> ◦ 범일3동→문현4동으로 행정동 명칭 변경 ◦ 범천3동→문현5동으로 행정동 명칭 변경 	
1982. 9. 1	<ul style="list-style-type: none"> ◦ 용호1동→용호1동, 용호3동으로 분동 ◦ 망미 동→망미1동, 망미2동으로 분동 ◦ 광안2동→광안2동, 광안4동으로 분동 (9개과 30계 28동) 	
1983. 4.25	◦ 총무과에 기획지도계 신설, 총무과 녹지계가 건설과로 조정	시규칙제1653호

일 자	내 용	근 거
1983. 4.25	<ul style="list-style-type: none"> 세무과에 징수계, 부과1계, 부과2계, 평가계 폐지 세무과에 세무1계, 세무2계, 세무3계, 세무4계 신설 (9개과 31계 28동) 	
1983.10. 1	<ul style="list-style-type: none"> 용호2동→용호2동, 용호4동으로 분동 남천 동→남천1동, 남천2동으로 분동 (9과 31계 30동) 	시규칙제1653호
1983.10.10	<ul style="list-style-type: none"> 부청장제 폐지, 국제 실시(총무국, 개발국) (2국 9과 31계 30동) 	시규칙제1691호
1984. 7.23	<ul style="list-style-type: none"> 시민과 주민등록계 폐지(2국 9과 30계 30동) 	시규칙제1775호
1985. 6.19	<ul style="list-style-type: none"> 부청장제 신설 	시규칙제1852호
1985. 8. 1	<ul style="list-style-type: none"> 건설과에 하수과징계 신설 (2국 9과 31계 30동) 	시규칙제1872호
1986. 7.21	<ul style="list-style-type: none"> 세무과에 평가계, 건설과에 건설행정2계, 수도과에 요금2계 공무2계 각각 신설 수도과 요금계에 하수과징계 통폐합 (2국 9과 34계 30동) 	시규칙제1945호
1986.11. 1	<ul style="list-style-type: none"> 위임계 신설(2국 9과 35계 30동) 	구조례제2178호
1987. 1. 1	<ul style="list-style-type: none"> 환경위생과, 산업과 신설(2국 11과 35계 30동) 	시규칙제1976호
1987. 4. 1	<ul style="list-style-type: none"> 환경위생과에 환경관리계 신설 총무과에 문화공보계 신설(2국 11과 37계 30동) 	시규칙제2001호
1988. 1.25	<ul style="list-style-type: none"> 가정복지과 신설과 동시 가정복지계, 부녀복지계 신설 사회과 부녀청소년계 폐지, 사회과 복지계를 사회계로 명칭변경(2국 12과 38계 30동) 	시규칙제2094호
1988. 4.30	<ul style="list-style-type: none"> 개발국 폐지, 사회산업국, 도시국 신설 기획감사실, 문화공보실, 재무과, 세무2과, 지역경제과, 도시정비과 신설 산업과 폐지, 환경위생과를 환경관리과로 명칭변경 (3국 2실 15과 57계 30동) 	구규칙 제정
1988. 5. 1	<ul style="list-style-type: none"> 자치구 실시, 보건소 편입 (3국 2실 1소 15과 60계 30동) 	구규칙 제27호
1988. 8.20	<ul style="list-style-type: none"> 환경관리과의 청소계를 사회과 청소계로 변경 	구규칙 제41호
1988.10.15	<ul style="list-style-type: none"> 총무과 행정계를 총무계로 동정계를 행정계로 변경 	구규칙 제56호
1989. 3.10	<ul style="list-style-type: none"> 총무과 건전생활계 신설 위민실 폐지 	구규칙 제88호 구규칙 제89호
1989. 4. 1	<ul style="list-style-type: none"> 기획감사실 통계계를 전산통계계로 변경 총무과에 관리계 신설 세무2과 평가계 및 세무조사계를 평가조사계로 통·폐합 도시정비과 기전계 신설, 건설과의 녹지계를 지역경제과 녹지계로 조정, 건설과 건설행정1계 및 건설행정2계를 건설행정계로 조정 	구규칙 제92호

일 자	내 용	근 거
1989. 7.10 1989. 9. 1	<ul style="list-style-type: none"> ◦ 보건소 사무장 명칭변경 (사무장→서무과장) (3국 2실 15과 57계 보건소 30동) ◦ 사회과 의료보호계가 의료보장계로 명칭변경 ◦ 환경보호과 및 위생과 신설 ◦ 환경보호과에 환경관리계 및 환경지도계 신설 ◦ 위생과 공중위생계, 식품위생계 신설 ◦ 환경관리과 및 수도과 폐지 ◦ 환경관리과의 환경관리계, 환경위생계, 식품위생계 폐지 ◦ 도시정비과 운수계를 교통행정계로 명칭변경 ◦ 수도과의 업무계, 요금계, 공무1·2계 폐지 (3국 2실 16과 54계 1보건소 30동) 	구규칙 제109호 구규칙 제114호
1990. 2. 1	<ul style="list-style-type: none"> ◦ 토지관리과 신설(토지관리계, 지가조사계) (3국 2실 16과 56계 1보건소 30동) 	구규칙 제124호
1990. 5.25	<ul style="list-style-type: none"> ◦ 위생과 위생감시계 신설 (3국 2실 16과 57계 1보건소 30동) 	구규칙 제134호
1990. 8.16 1990.10.20	<ul style="list-style-type: none"> ◦ 총무과 건전생활계를 체육청소년계로 명칭변경 ◦ 기획감사실 전산통계계를 통계계로 명칭변경 ◦ 총무과 관리계를 통신전산계로 명칭변경 (3국 2실 16과 57계 1보건소 30동) 	구규칙 제161호 구규칙 제168호
1991. 3.20	<ul style="list-style-type: none"> ◦ 도시정비과 광고물관리계 신설 (3국 2실 16과 58계 1보건소 30동) 	구규칙 제181호
1991. 7.12	<ul style="list-style-type: none"> ◦ 지역교통과 신설 지역교통과에 교통지도계 신설 ◦ 도시정비과 교통행정계를 지역교통과 교통행정계로 변경(3국 2실 17과 59계 1보건소 30동) 	구규칙 제199호
1991. 7.25 1992. 5.28	<ul style="list-style-type: none"> ◦ 사회과 청소계를 환경보호과 환경미화계로 변경 ◦ 청소과 신설(청소행정1계, 청소행정2계) - 환경보호과 환경미화계 폐지 (3국 2실 18과 60계 1보건소 30동) 	구규칙 제205호 구규칙 제238호
1992.10.20	<ul style="list-style-type: none"> ◦ 건설과에 하수관리계 신설 (3국 2실 18과 61계 1보건소 30동) 	구규칙 제253호
1992.12.30	<ul style="list-style-type: none"> ◦ 기획감사실 - 행정관리계와 통계계 통합 행정통계계로 명칭변경 ◦ 지역교통과 - 교통지도계를 교통지도1계로 명칭 변경, 교통지도2계 신설 (3국 2실 18과 61계 1보건소 30동) 	구규칙 제257호
1993. 1.15	<ul style="list-style-type: none"> ◦ 보건소에 검사계 신설 (3국 18과 61계 1보건소 30동) 	구규칙 제261호
1993. 3.10	<ul style="list-style-type: none"> ◦ 건축과에 주택계 신설 (3국 2실 18과 62계 1보건소 30동) 	구규칙 제274호

일 자	내 용	근 거
1993. 5. 4	<ul style="list-style-type: none"> 총무과에 체육청소년계 폐지, 새마을계와 통합 시민과에 민원계 폐지, 민원제도계, 민원처리계 신설 (3국3실 18과 62계 1보건소 30동) 	구규칙 제281호
1993. 7.16	<ul style="list-style-type: none"> 기획감사실 환경순찰계 신설(5계→6계) 총무과 새마을계를 진흥계로 명칭변경 세무1과에 세무1계, 세무2계, 세무3계(5계→3계) 세무2과에 구세계, 체납정리계, 세외수입계 (2계→3계) (세무4계를 구세계로,징수계를 체납정리계로 명칭변경) 건설행정과 신설 (3계→건설행정계, 가로정비계, 보상계) 건설과-토목1계, 토목2계, 하수관리계(3계) 지역경제과-산업계 폐지, 공원계 신설, 토지관리과 폐지(2계) 지적과에 토지관리계 신설(2계→3계) (3국 2실 18과 62계 1보건소 30동) 	구규칙 제289호
1993.12. 4	<ul style="list-style-type: none"> 총무과에 통신전산계 폐지, 전산계, 통신계 신설 (4계→5계)(3국 2실 18과 63계 1보건소 30동) 	구규칙 제301호
1994.10. 1	<ul style="list-style-type: none"> 시민과 통합공과금 폐지 (3국 2실 18과 62계 1보건소 30동) 	구규칙 제334호
1995. 2.10	<ul style="list-style-type: none"> 시민과 민원제도계와 민원처리계를 통합하여 민원계로 설치 청소과 재활용계 신설 	구규칙 제344호
1995. 3.24	<ul style="list-style-type: none"> 남구, 수영구 분구에 따른 행정기구 승인 <ul style="list-style-type: none"> 구본청 : 3국 2실 17과 61계 구의회 : 1국 1계 3전문 동 : 20개동 “세무1과”, “세무2과”를 “세무과”와 “징수과”로 명칭변경 및 분장사무 조정 건설행정과를 폐지하고 “건설과”에 통합 남구보건소 폐지(수영구 소속으로 변경) 기획감사실 자치발전계 신설, 환경순찰계 폐지 	구규칙 제349호
1996. 1. 1	<ul style="list-style-type: none"> 민방위재난관리과 재난관리계 신설 “과” 명칭변경 및 소속변경(3국 3실 16과 62계) <ul style="list-style-type: none"> · 시 민 과 → 민원봉사실 · 민 방 위 과 → 민방위재난관리과 · 사 회 과 → 사회복지과 · 청 소 과 → 청소행정과 · 지 역 교 통 과 → 교통행정과 “계” 명칭변경 <ul style="list-style-type: none"> · 문 화 계 → 문화관광계 · 진 흥 계 → 사회진흥계 · 관 재 계 → 재산관리계 	구규칙 제371호

일 자	내 용	근 거
1996. 6.29	<ul style="list-style-type: none"> · 세무조사계 → 세 정 계 · 부 과 1 계 → 시 세 1 계 · 부 과 2 계 → 시 세 2 계 · 부 과 3 계 → 구 세 계 · 징 수 1 계 → 징수행정계 · 징 수 2 계 → 징 수 계 · 사 회 계 → 사회복지계 · 노 정 계 → 노사협력계 · 청소행정1계 → 청소행정계 · 청소행정2계 → 오수정화계 · 교통지도계 → 운수지도계 · 교통지도2계 → 주차과징계 <ul style="list-style-type: none"> ◦ 민방위재난관리과 민방위계와 교육훈련계를 통합하여 민방위계로 하고, 교육훈련계 폐지 ◦ 민방위재난관리과에 안전지도계 신설 ◦ 지역경제과 가스안전계 신설(3계→4계) (3국 3실 16과 63계) ◦ 보건소 설치(1과 4계) <ul style="list-style-type: none"> · 보건사업과, 보건행정계, 가족보건계, 예방의약계, 검사계 신설 ◦ 지적과 부동산관리계 신설(3계→4계) (3국 3실 16과 64계) 	<p>구규칙제384호</p>
1997. 1. 1	<ul style="list-style-type: none"> ◦ 기획실 신설 : 1실 · 기획실 신설에 따른 하부조직인 담당관 설치로 소속 및 명칭변경 (3국3실16과 → 1실3국3담당관16과) · 기 획 감 사 실 → 기획감사담당관 · 문 화 공 보 실 → 문화공보담당관 · 총무국 재무과 → 재 무 담 당 관 · 민 원 봉 사 실 → 총무국 민원봉사과 ◦ “계” 명칭 변경 <ul style="list-style-type: none"> · 세 정 계 → 세무관리계 · 시 세 1 계 → 세 무 1 계 · 시 세 2 계 → 세 무 2 계 · 구 세 계 → 세 무 3 계 · 징수행정계 → 징수관리계 · 지 정 계 → 지가조사계 ◦ 도서관 설치(2계) <ul style="list-style-type: none"> · 열람계, 사서계 신설 	<p>구규칙제399호</p>
1997. 3.25	<ul style="list-style-type: none"> ◦ 징수와 징수계 폐지(구본청 64계 → 63계) 	<p>구규칙제410호</p>

일 자	내 용	근 거
1997. 9.25	<ul style="list-style-type: none"> ◦ 의회사무국 의정계 신설(구의회 1계 → 2계) ◦ “계” 명칭 변경 및 폐지(구본청 63계 → 62계) <ul style="list-style-type: none"> · 자치발전계 → 경영행정계 · 행정통계계 → 조직통계계 · 노사협력계 폐지 · 의료보장계 → 장애의료계 · 부녀복지계 → 여성정책계 · 녹 지 계 → 공원녹지계 ◦ 도서관 서무계 신설(2계 → 3계) 	구규칙 제420호
1998. 9.19	<ul style="list-style-type: none"> ◦ 대국대과주의실현을 위한 기구조정 <ul style="list-style-type: none"> ⇒ 1실, 5과 감축, 1과 신설 · 기획실 폐지 · 세 무 과 + 징 수 과 ⇒ 세 무 과 · 사회복지과 + 가정복지과 ⇒ 주민복지과 · 환경보호과 + 위 생 과 ⇒ 환경위생과 · 도시정비과 + 건 설 과 ⇒ 건 설 과 · 민방위재난관리과 폐지 · 건설행정과 신설 ◦ 직위중심 조직관리에서 기능중심 조직관리지향을 위한 직제 조정 <ul style="list-style-type: none"> · 계장제 및 사무장제 폐지 ◦ 기획실 폐지로 인한 소속 및 명칭변경 <ul style="list-style-type: none"> · 도시국 ⇒ 도시관리국 · 기획실 기획감사담당관 ⇒ 기획실 (부구청장 직속) · 기획실 재무담당관 ⇒ 총무국 재무과 · 기획실 문화공보담당관 ⇒ 문화공보실(부구청장 직속) 	구규칙 제420호
1999. 2.25	<ul style="list-style-type: none"> ◦ 문현2동·문현5동 통합 및 공공근로 사업 전담을 위한 실업대책반 설치 <ul style="list-style-type: none"> · 문현2동 + 문현5동 ⇒ 문현2동 · 총무과 : 실업대책담당 신설 	구규칙 제460호

일 자	내 용	근 거
1999. 7.31	<ul style="list-style-type: none"> ◦ 2차 구조조정에 따른 행정기구 개편 ⇒ 1과 감축, 3담당 신설·폐지 · 주민복지과 ⇒ 사회복지과 · 건설행정과 + 건설과 ⇒ 건설과 · 법무담당 + 조직통계담당 ⇒ 조직법무담당 · 지역경제담당 + 가스안전담당 ⇒ 지역경제담당 · 서무담당 + 열람담당 ⇒ 열람담당 · 문화공보과 『청소년보호 담당』 신설 · 교통행정과 『운수2담당』 신설 · 건축과 『재개발담당』 신설 	구규칙 제468호
2000. 9.25	<ul style="list-style-type: none"> ◦ 동기능전환으로 인한 1과 2담당 신설 · 도시관리과(한시기구) 신설 · 도시관리과 생활민원담당 신설 · 도시관리과 가로정비담당 신설 ◦ 인·허가 전담부서 설치에 따른 과 명칭변경 및 1담당 신설 · 건 축 과 → 허가민원과 · 허가민원과 일반허가담당 신설 	구규칙제496호
2002. 7.31	<ul style="list-style-type: none"> ◦ 시군구 병무사무위임폐지에 따라 병무담당 폐지 · 총무국 민원봉사와 병무담당 폐지 	구조례제623호
2002.12.30	<ul style="list-style-type: none"> ◦ 도서관 및 지역경제과 조직 개편 · 도 서 관 - 서무담당 신설 · 지역경제과 - 공원관리담당 신설 · 지역경제과 기전담당을 도시관리과로 이관 	구조례제628호
2003. 7. 5	<ul style="list-style-type: none"> ◦ 허가민원과를 건축과로 명칭변경 	구조례제636호
2003. 7.18	<ul style="list-style-type: none"> ◦ 표준정원제 시행에 따라 조직개편 · 세무과 - 세무4담당 신설 · 청소행정과 - 폐기물관리담당 신설 · 교통행정과 - 주차질서2담당 신설 · 지적과 - 지적정보담당 신설 · 보건소 - 건강증진담당 신설 	구조례제641호
2004. 4.12	<ul style="list-style-type: none"> ◦ 조직의 효율성 제고를 위한 직제 조정 · 민원봉사와 - 문서담당 신설 · 건설과 - 하수담당 신설 · 건축과 - 일반허가담당 폐지 	구규칙제557호

일 자	내 용	근 거
2006.12.20	<ul style="list-style-type: none"> ◦ 주민생활지원서비스 전달체계개편 <ul style="list-style-type: none"> · 사회산업국 → 주민생활지원국 · 사회복지과 → 주민생활지원과, 주민복지서비스과 · 문화공보과 → 문화체육과, 지적과 → 토지관리과 · 구민협력담당(총무과) + 공무원단체담당(총무과) → 단체협력담당(총무과) · 체육담당(문화체육과) 신설 · 복지연계담당(주민생활지원과) 신설 · 통합조사담당(주민생활지원과) 신설 · 재개발2담당(건축과) 신설 · 재개발담당 → 재개발1담당(건축과) · 가정복지담당, 여성정책담당, 실업대책담당, 장애의료담당 → 노인복지담당, 여성보육담당, 장애아동담당, 자활고용담당(주민복지서비스과) ·洞 주민생활지원담당 신설 - 대연3동, 대연4동, 용호1동, 용호3동, 감만1동, 문현1동, 문현2동 ·洞 주무 → 담당 	구조례제745호 구규칙제619호
2007. 4.30	<ul style="list-style-type: none"> ◦ 남구발전 2020사업추진을 위한 조직개편 <ul style="list-style-type: none"> · 혁신전략추진단 신설 · 혁신분권담당(기획감사실) <ul style="list-style-type: none"> ⇒ 행정혁신담당(혁신전략추진단) · 주차질서1담당, 주차질서2담당 <ul style="list-style-type: none"> ⇒ 자동차관리담당, 교통지도담당 (교통행정과) · 건축지도담당 → 건축행정담당(건축과) · 지적정보담당 → 새주소담당(토지관리과) 	구조례제764호 구규칙제630호
2007. 8.14	<ul style="list-style-type: none"> ◦ 담당신설, 폐지 <ul style="list-style-type: none"> · 총무과 평생학습담당 신설 · 재무과 복식부기담당 폐지 	기획감사실-6231 (2007. 8. 6)호

일 자	내 용	근 거
2008. 1. 1	<ul style="list-style-type: none"> ◦ 담당명칭 변경 <ul style="list-style-type: none"> · 문서담당 → 기록관리담당 (민원봉사과) · 호적담당 → 가족관계등록담당(민원봉사과) · 복지연계담당 → 서비스연계담당(주민생활지원과) 	기획감사실-9676 (2007.12.26)호
2008. 5.10	<ul style="list-style-type: none"> ◦ 담당 신설 <ul style="list-style-type: none"> · 민원봉사과 여권담당 신설 · 여유기구(도시관리과) 설치규정 폐지 	기획감사실-668 (2008.1.23)호 구조례 제803호
2008. 7. 1	<ul style="list-style-type: none"> ◦ 혁신전략추진단내 담당을 팀으로 변경 <ul style="list-style-type: none"> : 행정혁신담당 폐지 · 전략총괄담당 ⇒ 사업총괄팀, 전략사업담당 ⇒ 사업1팀, 행정혁신담당 ⇒ 사업2팀 	기획감사실-5126 (2008.6.24)호
2008.11.10 (2008.11.17)	<ul style="list-style-type: none"> ◦ 명칭변경(국, 단·과, 담당) <ul style="list-style-type: none"> · 주민생활지원국 ⇒ 주민생활국 · 혁신전략추진단 ⇒ 전략사업단 · 민원봉사과 ⇒ 민원여권과 · 주민생활지원과 ⇒ 주민지원과 · 주민복지서비스과 ⇒ 주민복지과 · 세무과 (담당 명칭) <ul style="list-style-type: none"> - 세무1 ⇒ 취득세, 세무2 ⇒ 재산세, 세무3 ⇒ 자동차세, 세무4 ⇒ 주민세 징수관리 ⇒ 세입통계 	구조례 제819호 규칙 제664호
2009. 7. 1	<ul style="list-style-type: none"> ◦ 담당 신설, 폐지 <ul style="list-style-type: none"> · 운수지도담당 폐지(교통행정과) · 교통시설담당 신설(교통행정과) 	기획감사실-5245 (2009.6.12)호
2009.12.15	<ul style="list-style-type: none"> ◦ 사회복지전달체계 개편 <ul style="list-style-type: none"> · 담당명칭 변경 : 통합조사 ⇒ 통합조사관리(주민지원과) 	기획감사실-11209 (2009.12.11)호
2010. 7. 1	<ul style="list-style-type: none"> ◦ 洞 : 2담당 ⇒ 1담당 (19개동 26담당 ⇒ 19개동 19담당) ◦ 전략사업단 1팀 폐지 및 명칭 변경 <ul style="list-style-type: none"> · 사업총괄팀, 사업1팀, 사업2팀 ⇒ 특구조성팀, 전략사업팀 ◦ 통합조사관리담당 분리 ⇒ 통합조사관리 1,2담당 	규칙 제687호 기획감사실-5970 (2010.6.17)호 규칙 제697호

일 자	내 용	근 거
2010.10. 1	<ul style="list-style-type: none"> ◦ 전략사업단 폐지 및 특구조성, 전략사업팀 소속변경 <ul style="list-style-type: none"> · 전략사업단 → 기획감사실 (팀을 담당으로 변경) ◦ 세무과 분리 <ul style="list-style-type: none"> · 세무1과(4개 담당) : 세무관리, 재산세, 취득세, 과표평가 · 세무2과(4개 담당) : 세입운영, 체납정리, 지방소득세, 자동차세 	기획감사실-6526 (2010.7.2)호 구조례 제891호 규칙 제703호
2011. 1.1	<ul style="list-style-type: none"> ◦ 일반직 증 2 : 593 → 595 <ul style="list-style-type: none"> - 사회복지9급 1, 공업·방송통신9급 1 ◦ 기능직 감 2 : 72 → 70 <ul style="list-style-type: none"> - 통신9급 1, 조무10급 1 	기획감사실-11958 (2010. 11. 25)호 구조례 제909호 규칙 제706호
2011.9.20	<ul style="list-style-type: none"> ◦ 일반직 6급 직급상향관련 기준비율 상향 (21%→22%) <ul style="list-style-type: none"> - 6급 증6명 : 행정4, 세무1, 사회1 ◦ 기능직 전직(조무→사무)관련 기준비율 7급, 8급 상향 조정 <ul style="list-style-type: none"> - 7급(15% → 16%) - 8급(20%→40%) - 9급(32% → 25%) - 10급(28%→14%) 	기획감사실-6578 (2011. 6.24)호 기획감사실-8834 (2011. 8.16)호 구조례 제926호 규칙 제716호
2012. 3.12	<ul style="list-style-type: none"> ◦ 총정원 증(14명) : 사회직순증(11명),총액인건비정원 증(3명) <ul style="list-style-type: none"> - 총정원 조정 (669 → 683) - 일반직 정원 조정(595 → 617) - 기능직 정원 조정(70 → 62) ◦ 담당명칭 변경(3개 담당) <ul style="list-style-type: none"> - 체육 + 청소년보호 ▶ 체육시설, 체육청소년 - 서비스연계 ▶ 희망복지지원 	기획감사실-1579 (2012. 2. 2) 기획감사실-2915 (2012. 2.27) 구조례 제953호 규칙 제723호

정 원 현 황

○ 총 관

구분 연도	합계	일 반 직								정무	별정	기 능	계 약
		소계	3급	4급	5급	6급	7급	8급	9급				
2005	669	583	1	5	41	108	170	181	77	1	2	81	2
2006	677	596	1	5	42	113	173	182	80	1	3	77	2
2007	682	599	1	5	43	113	174	184	79	1	3	77	2
2008	669	591	1	5	43	114	175	184	69	1	3	72	2
2009	669	591	1	5	43	123	176	184	59	1	3	72	2
2010	669	590	1	5	42	123	176	184	59	1	3	72	3
2011	669	591	1	5	42	129	177	183	54	1	3	70	4
2012	683	613	1	5	42	134	184	190	57	1	3	62	4

○ 구 본 청

구청 연도	합계	일 반 직								정무	별정	기 능	계 약
		소계	3급	4급	5급	6급	7급	8급	9급				
2005	421	355	1	3	16	80	105	117	33	1	1	63	1
2006	437	372	1	3	17	76	111	122	42	1	2	61	1
2007	440	376	1	3	18	78	111	124	41	1	2	60	1
2008	427	368	1	3	18	79	112	124	31	1	2	55	1
2009	427	368	1	3	18	95	113	119	19	1	2	55	1
2010	427	368	1	3	18	95	113	119	19	1	2	55	1
2011	427	369	1	3	18	101	114	118	14	1	2	53	2
2012	438	386	1	3	18	106	121	124	13	1	2	47	2

○ 의 회

구청 연도	합계	일 반 직								정무	별정	기 능	계 약
		소계	3급	4급	5급	6급	7급	8급	9급				
2005	16	10	-	1	2	2	3	2	-	-	-	6	-
2006	16	10	-	1	2	2	3	2	-	-	-	6	-
2007	17	10	-	1	2	2	3	2	-	-	-	7	-
2008	17	10	-	1	2	2	3	2	-	-	-	7	-
2009	17	10	-	1	2	2	3	2	-	-	-	7	-
2010	17	10	-	1	2	2	3	2	-	-	-	7	-
2011	17	10	-	1	2	2	3	2	-	-	-	7	-
2012	17	11	-	1	2	2	3	3	-	-	-	6	-

○ 보 건 소

구청 연도	합계	일 반 직								정무	별정	기 능	계 약
		소계	3급	4급	5급	6급	7급	8급	9급				
2005	37	31	—	1	3	4	11	11	1	—	1	4	1
2006	37	31	—	1	3	4	11	11	1	—	1	4	1
2007	37	31	—	1	3	4	11	11	1	—	1	4	1
2008	37	31	—	1	3	4	11	11	1	—	1	4	1
2009	37	31	—	1	3	4	11	11	1	—	1	4	1
2010	37	30	—	1	2	4	11	11	1	—	1	4	2
2011	37	30	—	1	2	4	11	11	1	—	1	4	2
2012	37	30	—	1	2	4	11	11	1	—	1	4	2

○ 도 서 관

구청 연도	합계	일 반 직								정무	별정	기 능	계 약
		소계	3급	4급	5급	6급	7급	8급	9급				
2005	19	11	—	—	1	3	2	4	1	—	—	8	—
2006	18	12	—	—	1	3	2	5	1	—	—	6	—
2007	18	12	—	—	1	3	2	5	1	—	—	6	—
2008	18	12	—	—	1	3	2	5	1	—	—	6	—
2009	18	12	—	—	1	3	2	5	1	—	—	6	—
2010	18	12	—	—	1	3	2	5	1	—	—	6	—
2011	18	12	—	—	1	3	2	5	1	—	—	6	—
2012	18	13	—	—	1	3	2	5	2	—	—	5	—

○ 동 -

구청 연도	합계	일 반 직								정무	별정	기 능	계 약
		소계	3급	4급	5급	6급	7급	8급	9급				
2005	176	176	—	—	19	19	49	47	42	—	—	—	—
2006	169	169	—	—	19	26	46	42	36	—	—	—	—
2007	170	170	—	—	19	26	47	42	36	—	—	—	—
2008	170	170	—	—	19	26	47	42	36	—	—	—	—
2009	170	170	—	—	19	19	47	47	38	—	—	—	—
2010	170	170	—	—	19	19	47	47	38	—	—	—	—
2011	170	170	—	—	19	19	47	47	38	—	—	—	—
2012	173	173	—	—	19	19	47	47	41	—	—	—	—

구 본청 부서별 공무원 정원

구 분	직급별 계	일 반 직								정무	별정	기능	계약
		소계	3급	4급	5급	6급	7급	8급	9급				
구 본 청	438	386	1	3	18	106	121	124	13	1	2	47	2
기획감사실	27	25	-	-	1	9	7	7	1	-	1	1	-
총 무 국	총 무 과	32	27	1	1	1	8	8	8	-	1	1	3
	재 무 과	28	19	-	-	1	6	5	7	-	-	9	-
	세 무 1 과	22	22	-	-	1	5	7	8	1	-	-	-
	세 무 2 과	24	24	-	-	1	5	7	10	1	-	-	-
	문화체육과	21	17	-	-	1	5	6	5	-	-	3	1
	민원여권과	22	18	-	-	1	5	5	7	-	-	3	1
주 민 생 활 국	주민지원과	30	30	-	1	1	9	8	10	1	-	-	-
	주민복지과	25	25	-	-	1	7	9	7	1	-	-	-
	환경위생과	21	20	-	-	1	4	11	4	-	-	1	-
	청소행정과	26	20	-	-	1	5	5	9	-	-	6	-
	지역경제과	24	21	-	-	1	5	7	7	1	-	3	-
도 시 국	교통행정과	30	22	-	1	1	7	6	6	1	-	-	8
	재난안전과	14	13	-	-	1	4	4	2	2	-	-	1
	도시관리과	20	14	-	-	1	4	4	4	1	-	-	6
	건 설 과	27	27	-	-	1	7	8	10	1	-	-	-
	건 축 과	25	23	-	-	1	6	8	7	1	-	-	2
	토지관리과	20	19	-	-	1	5	6	6	1	-	-	1

의회 · 보건소 · 도서관 및 동 공무원 정원

구 분	직급별 계	일 반 직								정무	별정	기능	계약
		소계	3급	4급	5급	6급	7급	8급	9급				
의회사무국	17	11	-	1	2	2	3	3	-	-	-	6	-
보 건 소	37	30	-	1	2	4	11	11	1	-	1	4	2
도 서 관	18	13	-	-	1	3	2	5	2	-	-	5	-
동	173	173	-	-	19	19	47	47	41	-	-	-	-

동 공무원 정원

구 분 동별	계	일 반 직											
		소계	5급	6급	7급			8급			9급		
					소계	행정	사회 복지	소계	행정	사회 복지	소계	행정	사회 복지
계	173	173	19	19	47	37	10	47	41	6	41	29	12
대연1동	8	8	1	1	2	2	—	1	1	—	3	2	1
대연2동	8	8	1	1	2	2	—	3	2	1	1	1	—
대연3동	12	12	1	1	3	2	1	4	4	—	3	2	1
대연4동	9	9	1	1	3	2	1	2	2	—	2	1	1
대연5동	9	9	1	1	3	3	—	3	2	1	1	1	—
대연6동	8	8	1	1	2	2	—	2	1	1	2	2	—
용호1동	15	15	1	1	3	2	1	6	5	1	4	4	—
용호2동	9	9	1	1	2	1	1	1	1	—	4	4	—
용호3동	10	10	1	1	3	2	1	2	2	—	3	2	1
용호4동	8	8	1	1	2	2	—	2	2	—	2	1	1
용당동	8	8	1	1	2	2	—	3	3	—	1	—	1
감만1동	10	10	1	1	2	2	—	3	2	1	3	2	1
감만2동	8	8	1	1	2	2	—	2	2	—	2	1	1
우암1동	9	9	1	1	3	2	1	2	2	—	2	1	1
우암2동	8	8	1	1	2	1	1	3	3	—	1	1	—
문현1동	9	9	1	1	3	2	1	2	2	—	2	1	1
문현2동	8	8	1	1	3	2	1	2	2	—	1		1
문현3동	8	8	1	1	2	2		2	1	1	2	2	—
문현4동	9	9	1	1	3	2	1	2	2	—	2	1	1

부서별 주요 처리업무

부 서 명		주 요 처 리 업 무
기획감사실		<ul style="list-style-type: none"> ◦ 구정의 종합기획 및 조정 ◦ 구정 주요계획 수립에 관한 조정·통제 ◦ 구정시책 및 주요사업 확인 및 평가, 목표관리제 운영 ◦ 지시사항 및 공약사항 총괄 ◦ 구의회 관련업무의 총괄 ◦ 구정조정 위원회, 동 지도방문 조정·통제 ◦ 구정개발 계획 및 주요현안문제에 관한 조사·연구 ◦ 행정혁신에 관한 사항 ◦ 중기 지방재정 계획 수립 ◦ 자체 예산편성 및 승인 신청 ◦ 법제 및 소송에 관한 사무 ◦ 기구·정원관리 및 사무분장 ◦ 지방분권 · 이양에 관한 사항 ◦ 통계업무, 행정지도 발간 ◦ 감사 및 공무원 비위조사·감찰 처리 ◦ 공직자 재산등록에 관한 사항 ◦ 주요현안 발전방안 기획 및 중·장기 발전계획 입안 ◦ UN평화문화특구에 관한 사항 ◦ 용호 Sea-Side · 백운포마리나 · 대학로 문화거리 조성에 관한 사항
총 무 국	총 무 과	<ul style="list-style-type: none"> ◦ 서무, 의전, 보안 ◦ 공무원 인사, 복리 및 교육, 직장민방위, ◦ 공무원노조 구 지부의 노사협의회 운영에 관한 사항 ◦ 선거, 국민투표, 주민투표에 관한 사항 ◦ 반사회, 대화여론행정, 구정설명회운영, 국가기반체계보호 ◦ 주민등록 (전산화) 및 적령아동취학에 관한 사항 ◦ 동 지도 감독, 동 명칭, 위치, 행정구역 조정 ◦ 주민자치회 관리 및 지원, 적십자 회비모금 ◦ 도시환경정비, 새마을 운동, 행정서비스현장 운영 ◦ 기부금품 모집 규제 및 허가, 평생학습, 외국인 지역사회 통합 ◦ 행정정보화, 지역정보화, 개인정보보호, 전산시설장비운영관리 ◦ 그 밖에 타 실·국·과에서 속하지 아니하는 사항
	재 무 과	<ul style="list-style-type: none"> ◦ 구비·시비·국비 회계 관리, 복식부기 ◦ 지출원 업무, 계약에 관한 사항 ◦ 물품의 조달, 출납, 보관 ◦ 세입세출외 현금 및 유가증권의 출납, 보관 ◦ 국·공유재산 관리, 재산 총괄관리 ◦ 청사신축 및 유지관리에 관한 사항 ◦ 행정통신망 유지·관리 및 통신시설 관리 운영

부 서 명		주 요 처 리 업 무
총 무 국	세 무 1과	<ul style="list-style-type: none"> ◦ 세정기획 및 조정·통제 ◦ 세무조사에 관한 사항 ◦ 지방세 지출예산제도 운영 총괄 ◦ 구세심의위원회 운영 총괄(위원회 구성, 위·해촉) ◦ 지방세 홍보 및 제도개선사항 ◦ 세원발굴 징수포상금 지급에 관한 사항 ◦ 분장세목의 현년도 체납세 징수 및 압류 ◦ 지방세표 작성 총괄 ◦ 분장세목의 과세자료 통·수보 및 전산관리 ◦ 분장세목의 이의신청, 재산조회 회보에 관한 사항 ◦ 신고납부 세목의 수납부 작성 ◦ 시가표준액 조사 및 결정, 주택가격 평가 ◦ 취득세, 등록세, 재산세, 도시계획세, 공동시설세 부과에 관한 사항
	세 무 2과	<ul style="list-style-type: none"> ◦ 세외수입 총괄 및 결산 ◦ 징수관·수입금 출납원 사무 ◦ 자금운용 및 배정 및 구 금고 지도감독 ◦ 세입통계 및 소인 ◦ 지방세입 목표액 책정 ◦ 지방세 전자납부관련 사항(기기관리 포함) ◦ 징수포상금 관련 사항 ◦ 체납액 징수종합계획 수립 ◦ 과년도 체납세 징수 및 독촉장 발급, 재산압류, 결손처분 등 ◦ 납세증명, 주택가격확인서 발급 ◦ 주택가격확인서 발급 ◦ 신고납부 세목의 수납부 작성 ◦ 자동차세, 주민세, 면허세, 지방소득세, 지역개발세 부과에 관한 사항
	문화체육과	<ul style="list-style-type: none"> ◦ 지역문화 예술진흥 시책 수립 ◦ 향토문화 발굴육성 ◦ 공보행정의 종합계획 수립·조정 ◦ 구보발행, 공고 및 고시에 관한 사항 ◦ 국정, 시정, 구정시책 홍보, 선전 및 보도 ◦ 지방 문화예술의 진흥 ◦ 출판사, 인쇄소 신고 및 사후관리 ◦ 사립문고 설립 및 사후관리 ◦ 문화재 보호관리, 관광행정에 관한 사항 ◦ 영화상영관 등록 및 지도감독 ◦ 구 체육회 운영, 체육에 관한 사항, 백운포 체육공원 관리 ◦ 유통관련업 등록, 변경 및 지도·관리 ◦ 청소년보호, 선도·지원 및 단속에 관한 사항

부 서 명		주 요 처 리 업 무
총 무 국	민원여권과	<ul style="list-style-type: none"> 문서의 접수, 배부, 보존문서 관리 및 자료관의 관리·운영 민원서류접수 및 처리통제, 공인관리 및 민원행정시책 운영 고객만족 행정추진에 관한 사항 민원1회 방문처리 및 행정정보공개에 관한 사항 즉결민원처리, 인감에 관한사항, 주민등록등·초본 발급 아·미용사 조리사 면허증 발급 외국인 체류지 변경에 관한 사항 통합 증명민원 발급, 생활민원(인터넷·전화·구술)접수 관리 가족관계등록 및 국적에 관한 사항 신원조회,인구동태에 관한 사항 여권발급 및 교부에 관한 사항
	주민지원과	<ul style="list-style-type: none"> 주민생활지원 종합계획 수립 및 수행 지역사회복지계획수립, 활용 및 평가 사회복지관 관리 및 사회복지법인, 시설 총괄 지역사회복지협의체 운영 및 관리, 자원 발굴 지역사회서비스 혁신사업 추진 이웃돕기 성금·품 접수, 후원자 발굴, 긴급복지 지원, 복지콜센터, 푸드뱅크 사업, 자원봉사 제도 운영 국민기초생활보장관련 , 차상위계층 대상자 관리지원 의료급여대상자 책정 등 관련전반 복지대상자 신규조사 및 책정, 통합조사 관련 계획수립 동 복지상담창구 운영지원, 방문민원 초기 상담
	주민복지과	<ul style="list-style-type: none"> 노인복지, 경로당관리, 노인일자리사업, 경로식당, 노인교실 매장 및 묘지, 화장장, 납골당에 관한 사항 여성정책, 건전가정 육성, 한부모 보호시설 인허가 지도감독 한부모가정 보호지원, 출산장려 시책개발 보육계획수립 및 어린이집 지원, 저소득층 보육료 지원 장애인 복지계획 수립, 장애인복지관 지원관리 등 장애인업무 아동복지행정 종합계획 조정, 어린이놀이터 관리, 요보호아동 자활계획 수립, 자활후견기관, 자활공동체 육성지원 및 지도 고용촉진, 공공근로사업, 직업소개소 관리감독, 노동조합설립 어린이놀이시설의 안전관리에 관한 사항(아동복지시설, 보육시설)
국	환경위생과	<ul style="list-style-type: none"> 환경보전 종합계획 수립에 관한 사항 환경영향평가, 환경분쟁 조정에 관한 사항 조수보호 및 수렵관리에 관한 사항 배출시설의 설치(변경) 허가에 관한 사항 배출시설 사업장 지도단속 종합계획수립 및 시행 먹는물관리법 중 수처리 제조업에 관한 사항 환경개선 부담금 부과 징수에 관한 사항 지하수 오염방지 조치 명령에 관한 사항 식품 및 공중위생의 종합계획 수립조정 위생업소 허가 및 위생검사 식품 및 공중위생의 지도 감독 위생업소接客부 및 종업원 위생관리 기타 환경보호와 관련된 사항 어린이놀이시설의 안전관리에 관한 사항(식품접객업소, 목욕장업소)

부 서 명		주 요 처 리 업 무
주 민 생 활 국	청소행정과	<ul style="list-style-type: none"> 폐기물 처리 종합계획 수립, 청소실시 계획수립 시행 폐기물 무단투기 및 소각행위 단속, 청소장비 취득처분 대형폐기물 운반, 처리요금 과징, 환경미화원 관리 오수, 분뇨 및 축산폐수처리 종합계획 수립, 조정 공중 및 공동 화장실 시설관리 쓰레기 감량, 자원재활용, 분리수거에 관한 사항 자원재활용 종합 계획 수립·조정, 재활용사업 육성지도 음식물쓰레기 자원화 폐기물 처리시설 설치신고, 기타 청소행정에 관한 사항
	지역경제과	<ul style="list-style-type: none"> 지역경제 육성 및 경계동향 분석 물가안정 및 가격표시제 실시에 관한 사항 소비자 보호정책의 수립시행, 소비자상담, 소비자보호 중소기업 및 상공업 진흥계획 수립 실시 가스안전관리 및 안전점검에 관한 사항, 승강기 관련 업무 수산행정, 축산행정 총괄, 가축사육 및 관리 농정·양정업무에 관한 사항, 수입물품 원산지 표시 제조담배 소매인의 지정 및 지정취소 등에 관한 사무 공원개발 관리 및 산림보호 육성 산림·녹지행정 종합계획 수립, 산림보호 및 산불방지 각종 공원시설 조성 등에 관한 사항 어린이놀이시설의 안전관리에 관한 사항(대규모점포, 독립 및 임대 단독점포, 도시공원)
도 시 국	교통행정과	<ul style="list-style-type: none"> 교통행정 종합계획수립, 조정 교통유발부담금 부과, 징수에 관한 사항 주차장 정비계획 수립·조정 및 주차설비 개발·관리 T.S.M 사업계획 수립 및 시행 개인택시, 개인용달 및 개별화물 운송사업에 관한 사항 불법 주·정차 단속 및 자가용 자동차 불법행위 단속에 관한 사항 자동차 점검·정비 및 자동차관리사업 허가·지도감독 자동차 운송 알선업 등록 및 지도감독 이륜자동차에 관한 사항 노상방치차량 처리에 관한 사항
	재난안전과	<ul style="list-style-type: none"> 재해·재난의 예방 대책 수립, 시행 재난안전대책본부 및 상황실 운영 민방위 기본계획 수립, 시행, 민방위 대피시설 구축 및 관리 인력동원 및 민방위장비 동원, 민방위훈련에 관한 사항 민방위대원 교육 및 민방위대 동원, 공익근무요원 총괄관리 재해·재난의 복구에 관한 사항 시설물의 안전관리에 관한 특별법 관련1·2종 시설물의 안전 및 유지관리 재해영향평가 및 사전재해 영향성 검토협의 어린이놀이시설의 안전관리 총괄

부 서 명		주 요 처 리 업 무
도 시 국	도시관리과	<ul style="list-style-type: none"> ◦ 가로환경정비 순찰 및 생활민원 기동처리반 운영 (도로무단 적치물, 노점상, 측구·도로파손 순찰 및 정비) ◦ 도로정비 종합계획 수립 및 조정 총괄 ◦ 현장처리가능 생활민원업무 전반 및 가로정비에 관한 사항 ◦ 옥외광고물 등의 표시허가 신고수리 ◦ 도시보행자 안내표지판 설치사업 실시 및 사후관리 ◦ 가로등(육교등, 보안등) 설치 및 유지관리 ◦ 전기사업(법)관련 전기사업자의 전기공사와 관련된 사항 ◦ 자가용전기시설의 안전관리 및 일반용 전기시설 점검관련 업무
	건 설 과	<ul style="list-style-type: none"> ◦ 건설행정 종합 조정 ◦ 시설동원(토지·건설업체), 중기동원에 관한 사항 ◦ 도시계획 업무 및 개발제한구역 관리 ◦ 하천 및 공유수면에 관한 사항 ◦ 온천에 관한 사항 ◦ 도시계획사업에 따른 보상업무 ◦ 토목건설 사업계획의 수립시행 ◦ 토목공사의 설계 및 감독에 관한 사항 ◦ 관내 도로,교량의 보수 및 공사 ◦ 하수행정 및 지하수에 관한 사항 ◦ 배수시설 설치신고 및 사용승인 ◦ 어린이놀이시설의 안전관리에 관한 사항(휴게시설)
	건 축 과	<ul style="list-style-type: none"> ◦ 건축행정 종합계획 수립 조정 ◦ 건축허가·신고, 사용승인 ◦ 위법 무허가 건축물의 예방·단속 적발 및 철거에 관한 사항 ◦ 주택조합 설립 인가 ◦ 건축업무 제도개선에 관한 사항 ◦ 주거환경개선사업에 관한 사항 ◦ 도시재개발사업에 관한 사항 ◦ 기타주택, 건축행정에 관한 사항 ◦ 주택건설촉진법 사업승인 단지 내 단순 토목사항 ◦ 그 외 구 영조물의 설계(검토), 시공·준공 감독 ◦ 혁신도시 관련업무(전국혁신도시협의회 포함) ◦ 어린이놀이시설의 안전관리에 관한 사항(주택단지)
	토지관리과	<ul style="list-style-type: none"> ◦ 지적관리 및 부동산업무의 종합기획·조정 ◦ 토지거래 및 규제에 관한 사항 ◦ 개별공시지가의 산정 및 결정 ◦ 외국인토지 권리 취득허가 ◦ 개발부담금에 관한 사항 ◦ 부동산 중개업에 관한 사항 ◦ 지적공부 및 건축물대장 유지·관리 ◦ 지적측량 및 대행법인 지도감독 ◦ 도로명 및 건물번호 부여에 관한 사항 ◦ 건축물대장 작성 및 관리에 관한 사항

부 서 명	주 요 처 리 업 무
보 건 소	<ul style="list-style-type: none"> ◦ 지역보건의료계획 수립에 관한 사항 ◦ 주민보건향상과 건강증진 ◦ 진단서 및 제증명 발급 ◦ 기생충 관리 및 나병환자 관리 ◦ 모자보건사업 및 가족계획사업 추진 ◦ 통합보건사업 및 주민보건 향상과 건강 증진 ◦ 방역활동 및 전염병 예방 접종 ◦ 혈액, 요검사 및 물리치료에 관한 사항 ◦ 어린이놀이시설의 안전관리에 관한 사항(의료기관)
도 서 관	<ul style="list-style-type: none"> ◦ 도서관 운영에 관한 종합계획 수립 운영 ◦ 도서관 자료의 열람, 대출 및 회수 ◦ 도서관 자료의 보존 및 관리 ◦ 도서관 자료의 기증, 기탁 및 교환에 관한 사항 ◦ 도서관 자료 전산화에 관한 사항 ◦ 도서관 운영위원회에 관한 사항 ◦ 기타 도서관 운영에 관한 사항
동	<ul style="list-style-type: none"> ◦ 서무, 문서, 공인관리 ◦ 주민등록 및 인감증명발급 등에 관한 사항 ◦ 출생·사망신고수리 등 가족관계등록에 관한 사항 ◦ 민방위, 인력동원에 관한 사항 ◦ 주민자치회 관리·운영에 관한 사항 ◦ 주민생활지원 서비스 업무 연계 및 처리 ◦ 기타 다른 법령의 규정에 의하여 동의 사무로 규정된 사무

나. 공무원 제안

직원들의 업무연찬 및 풍부한 실무경험을 통한 창의적인 의견과 제안을 장려·개발하여 구정운영에 적극 반영함으로써, 예산절감과 행정의 능률화를 증대시켜 구정발전 도모는 물론 연구하는 공무원상 정립에 노력하고 있다.

우리 구에서는 직원 참여의식과 사기진작을 위해 매년 실시하고 있으며 우수 창안자에 대해서는 포상 및 인사상 특전을 부여해 주고 있다.

1) 종류 및 채택범위

(가) 제안의 종류

- 아이디어제안 : 제안자가 자기 또는 다른 공무원의 업무에 대한 개선아이디어를 제출하는 제안
- 실시제안 : 제안자가 개선아이디어를 담당업무에 적용한 결과 종전보다 나은 성과가 있는 경우에 제출하는 제안
- 공모제안 : 구청장이 과제를 지정하여 공개적으로 모집하는 경우에 제출하는 제안

(나) 제안채택 범위

- 직무수행 중 이미 행정개선 효과가 검증된 제안
- 예산이 다소 수반되더라도 행정능률 향상효과가 큰 제안
- 현저한 예산절감 효과 및 공공수익성 향상 제안

2) 채택 및 혜택

(가) 채 택

모집기간을 통해 제출된 제안은 내용의 적법성 및 시행가능성 여부에 대해 관련기관·부서의 의견을 조회한 후, 실·국 주무담당(4명) 및 동 행정민원담당(1명)으로 구성된 실무심사위원회에서 엄격한 예비심사를 거친다. 선정된 안건 중 창의성, 경제성 및 능률성, 실용성, 적용범위, 계속성 등을 고려하여 구정조정위원회의 심의를 거친 후 구청장이 최종 결정하게 되며, 2012년도에는 총 1건의 제안이 접수되어 업무담당부서 검토의견 조회결과 현 업무의 일부로 확인되어 제안심사추천 대상이 되지 않았다.

(나) 혜 택

시상은 금상, 은상, 동상, 장려상, 노력상으로 구분하되 그 등급

에 해당되는 창안이 없을 경우 채택하지 아니한다. 또한 실시된 창안의 창안자에 대해서는 아래와 같이 인사관계 법령이 정하는 바에 따라 인사상 특전을 부여하고 예산의 범위에서 부상금을 지급한다.

창 안 혜 택

창 안 등 급	인사상 특전의 종류	특 전 대 상
금 상 (300만원 초과 600만원 이하) 은 상 (200만원 초과 300만원 이하)	의무적 승진 조치	<ul style="list-style-type: none"> ○ 7급 이하의 일반직 공무원 ○ 기능직 지방공무원
	승진에 우선권 부여 또는 승급	<ul style="list-style-type: none"> ○ 5급의 일반직 지방공무원
	일반승진 시험에의 우선 응시	<ul style="list-style-type: none"> ○ 6급의 일반직 지방공무원
동 상 (100만원 초과 200만원 이하)	특 별 승 급	<ul style="list-style-type: none"> ○ 4급 이하의 일반직 지방공무원 ○ 특별승진대상자 및 일반승진 시험에 의하여 응시 대상자중 승진 또는 응시혜택을 받지 못한 자
장 려 상 (50만원 초과 100만원 이하) 노 령 상 (10만원 초과 50만원 이하)	특 별 승 급	<ul style="list-style-type: none"> ○ 일반직 지방공무원 ○ 기능직 지방공무원

다만, 승진의 경우 특별승진요건에 해당되거나 창안 채택 후 2년 이내에 특별승진 요건에 해당되는 자에 한하며 공동제안의 경우 창안등급이 동상 이상에 해당하는 경우에는 주제안자 1인을 제외한 부제안자는 특별승급 대상으로 한다.

다. 통계관리

1) 주민등록 인구통계 관리

1975년 구 승격당시 우리 구는 31.16㎢에 19개 동을 관장하며

인구 352,836명이었다. 그 이후 고도의 산업화와 도시화의 영향으로 매년 꾸준한 인구증가 추세를 보여 1982년도에는 42.4%가 증가한 502,520명으로 인구 50만을 돌파하게 되었다. 1994년에는 528천명으로 과대구가 되어 서울특별시 광진구 등 9개 자치구 설치 및 특별시, 광역시, 도 관할구역 변경 등에 관한 법률(법률 제4802호, '94. 12.22)이 제정 공포됨으로써 '95. 3. 1을 기하여 남구와 수영구로 분구되어 26.02km² 면적에 인구 321,010명으로 조정되었으며 2012년 말 현재 주민등록인구는 분구 당시 인구보다 26,337명이 감소한 294,673(외국인 포함)이다. 한편 시 전체인구 3,573,533명에 대한 우리 구의 인구 구성비는 8.25%이다.

인 구 추 이

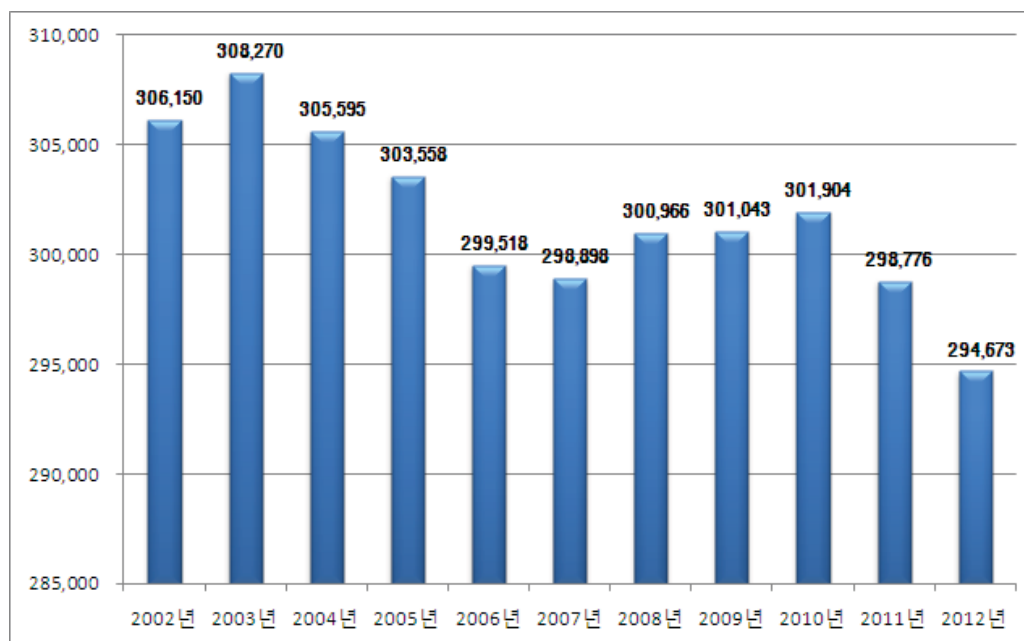

(가) 세대 및 인구 현황

2012년도 주민등록 인구통계 결과 가구 수는 113,397가구(주민등록 세대수임)로 2011년과 대비하여 볼 때 0.16%가 감소하였고, 가구당 가족수는 2011년 가구당 2.63명에서 2.60명으로 감소추세를 보이고 있다.

인구는 제조업체의 전출, 교통여건 등으로 인한 생활환경 악화로 인구가 감소되다가 대단위 아파트 신축 등으로 증가되었으며 가구당 가족수도 출산율 감소 및 핵가족화 등의 영향으로 감소하고 있으나, 소가족화로 세대는 증가하고 있다.

(나) 인구밀도

1975년 남구 승격 당시의 인구밀도는 km^2 당 11,323명으로 2002년까지 꾸준한 증가추세를 보이다가 2012. 12. 31 현재의 인구밀도는 10,991명으로 1975년 남구승격 당시의 인구밀도와 비슷한 수준이나, 부산광역시 4,649명에 비하면 배가 넘는 과밀현상을 보이고 있다.

동별 인구밀도를 보면, 대연1동이 km^2 당 35,530명으로 높게 나타나고 있으며, 용당동이 2,786명으로 최저지역으로 나타나고 있다.

(다) 연령별 인구

연령별 인구 구조를 보면 외국인을 제외한 291,175명 중

- 0세~4세까지의 유년층이 10,834명으로 3.72%
- 65세 이상의 노인 연령층이 38,346명으로 13.17%를 점하고 있으며
- 노동가능 인구인 15세~64세까지의 연령층이 215,948명으로 74.16%를 점하고 있다.

계급층별로 3만명 이하를 나타내고 있고, 65세 이상 고령층으로 접어들면서 1만명 이하로 층이 좁아지는 형태의 인구분포도를 보이고 있으며 65세 이상 연령계급층에서는 총38,346명중 여자가 21,707명(남자 16,639명)으로 56.61%를 점하여, 고령일수록 여자가 점하는 비율이 크게 나타나고 있다.

연령별 인구분포도

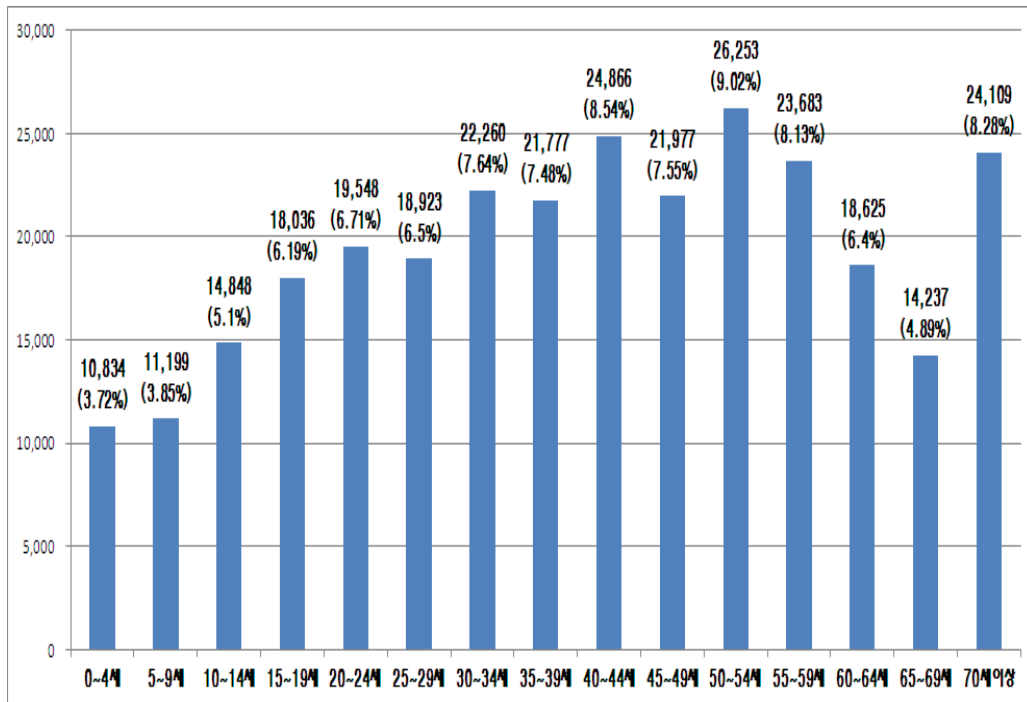

동별 인구 구성

(외국인포함)

구분 동별	세 대	인 구(외국인)			1년간 증가율 (%)	구성비 (%)	면적 (km²)	인구밀도 (명/km²)
		계	남	여				
계	113,397	294,673 (3,498)	145,731 (1,668)	148,942 (1,830)	△1.37	100	26.81	10,991
대연1동	6,766	15,278 (621)	7,548 (312)	7,730 (309)	△0.06	5.18	0.43	35,530
대연2동	3,115	7,149 (39)	3,625 (11)	3,524 (28)	△4.63	2.43	0.54	13,239
대연3동	11,705	28,346 (1,048)	13,985 (572)	14,361 (476)	0.34	9.62	3.84	7,382
대연4동	5,640	13,982 (61)	6,851 (18)	7,131 (43)	△2.70	4.74	1.00	13,982
대연5동	6,178	16,006 (113)	7,843 (46)	8,163 (67)	0.46	5.43	1.11	14,420
대연6동	4,451	11,815 (37)	5,865 (22)	5,950 (15)	△2.48	4.01	1.19	9,929
용호1동	15,910	46,300 (236)	22,506 (108)	23,794 (128)	△1.32	15.71	1.60	28,938
용호2동	7,592	20,966 (98)	10,311 (52)	10,655 (46)	1.28	7.12	2.03	10,328
용호3동	5,877	15,341 (44)	7,539 (6)	7,802 (38)	△1.72	5.21	1.96	7,827
용호4동	3,143	8,270 (21)	4,094 (4)	4,176 (17)	△1.17	2.81	1.52	5,441
용당동	3,563	10,113 (336)	5,178 (175)	4,935 (161)	△1.84	3.43	3.63	2,786
감만1동	6,888	17,981 (177)	9,099 (108)	8,882 (69)	△2.55	6.10	2.66	6,760
감만2동	3,319	8,290 (83)	4,161 (35)	4,129 (48)	△1.56	2.81	0.89	9,315
우암1동	5,337	14,916 (337)	7,399 (120)	7,517 (217)	△2.42	5.06	0.95	15,701
우암2동	2,637	5,713 (20)	2,900 (6)	2,813 (14)	△5.08	1.94	0.49	11,659
문현1동	6,371	17,232 (86)	8,524 (27)	8,708 (59)	△2.26	5.85	0.83	20,761
문현2동	4,247	9,244 (41)	4,629 (11)	4,615 (30)	△3.11	3.14	0.62	14,910
문현3동	5,600	15,221 (62)	7,432 (25)	7,789 (37)	△1.03	5.17	0.83	18,339
문현4동	5,058	12,510 (38)	6,242 (10)	6,268 (28)	△1.46	4.25	0.69	18,130

2) 사업체 기초통계 관리

사업체의 산업별, 지역별 분포 및 고용실태 등 지역경제 현황을 종합적으로 파악하여 보다 과학적이고 효율적인 경제사회발전계획 수립의 기초 자료로 제공될 수 있도록 매년 말일을 기준으로 우리 구에 소재해 있고, 기준 연도 동안 산업 활동을 한 모든 사업체를 대상으로 '94년부터 매년 조사해 오고 있다.

본 조사는 통계법에 의거 시행되며 일정한 장소에서 동일 경영자가 사업을 영위하는 개개의 사업체를 조사단위로 하여 사업체명, 대표자명, 소재지, 조직형태, 사업체 종류, 창설년월, 종사자수, 사업종류, 연간 총매출(수입)액 등을 통계담당 공무원 및 보조조사원에 의한 면접 타계식 방법으로 조사하고 있다.

- 2012.2.15. ~ 3.10. 기간 중 실시한 『2012년 사업체조사』 결과
 - 2011. 12. 31. 현재 우리 구의 총 사업체 수는 16,338개
 - 종사자 수는 71,538명으로 조사되었다.

업종별 사업체수 · 종사자수

(단위 : 개,명,%)

업 종 별		사업체수	종사자수	업 종 별		사업체수	종사자수
총 계	사업체	16,338	71,538	D. 전기. 가스 및 수도사업	사업체	1	15
	구성비	100	100		구성비	0	0.1
A. 농업, 임업 및 어업	사업체	0	0	E. 하수, 환경 복원업	사업체	14	262
	구성비	0	0		구성비	0.1	0.4
B. 광업	사업체	0	0	F. 건설업	사업체	409	3,235
	구성비	0	0		구성비	2.5	4.5
C. 제조업	사업체	992	5,385	G. 도매 및 소매업	사업체	4,003	10,093
	구성비	6.1	7.5		구성비	24.5	14.1

※ 산업대분류 기준

업종별		사업체수	종사자수	업종별		사업체수	종사자수
H. 운수업	사업체	2,353	11,528	N. 사업시설관리, 사업지원서비스업	사업체	219	2,629
	구성비	14.4	16.1		구성비	1.3	3.7
I. 숙박 및 음식점업	사업체	3,199	8,514	O. 공공행정, 국방 및 사회보장행정	사업체	43	2,529
	구성비	19.6	11.9		구성비	0.3	3.5
J. 출판, 영상 정보서비스업	사업체	116	652	P. 교육서비스업	사업체	911	11,100
	구성비	0.7	0.9		구성비	5.6	15.5
K. 금융 및 보험업	사업체	117	1,269	Q. 보건 및 사회복지 서비스업	사업체	524	4,930
	구성비	0.7	1.8		구성비	3.2	6.9
L. 부동산업 및 임대업	사업체	522	1,477	R. 예술, 스포츠 여가서비스업	사업체	500	1,832
	구성비	3.2	2.1		구성비	3.1	2.6
M. 전문과학 및 기술서비스업	사업체	242	1,276	S. 협회, 단체, 수리 개인서비스업	사업체	2,173	4,812
	구성비	1.5	1.8		구성비	13.3	6.7

※ 산업대분류 기준

동별 사업체 · 종사자수

(단위 : 개,명,%)

동별	사업체	구성비	종사자	구성비	동별	사업체	구성비	종사자	구성비
총계	16,338	100	71,538	100	용호4동	387	2.4	1,978	2.8
대연1동	984	6.0	4,513	6.3	용당동	663	4.1	7,874	11.0
대연2동	413	2.5	896	1.3	감만1동	965	5.9	6,137	8.6
대연3동	2,794	17.1	14,129	19.8	감만2동	402	2.5	1,153	1.6
대연4동	796	4.9	2,730	3.8	우암1동	554	3.4	2,855	4.0
대연5동	1,206	7.4	4,283	6.0	우암2동	342	2.1	1,075	1.5
대연6동	614	3.8	3,513	4.9	문현1동	692	4.2	1,828	2.6
용호1동	1,475	9.0	4,258	6.0	문현2동	731	4.5	3,116	4.4
용호2동	816	5.0	1,822	2.5	문현3동	788	4.8	2,529	3.5
용호3동	874	5.3	2,923	4.1	문현4동	842	5.2	3,926	5.5

3) 광업 및 제조업 통계관리

우리 구 광업 및 제조업 부문의 구조와 분포 및 산업활동 실태를 종합적으로 평가하여 경제정책 수립 및 산업연구 분석과 국제비교 등에 필요한 기초자료로 제공될 수 있도록 1967년 기준 조사를 처음 실시한 이래 산업총조사를 실시하는 연도를 제외하고 매년 실시하고 있다.

한국표준산업분류에 규정된 산업대분류 B.광업, C.제조업을 영위하고 국내에 사업장이 있으면서 종사자 5인 이상인 사업체로 일정한 장소에서 단일소유권 또는 단일 통제하에서 경제활동을 하는 사업체를 대상으로 사업체명 및 소재지, 경영조직, 월평균종사자, 연간급여액, 연간출하액, 주요생산비, 부가가치등의 조사항목에 대해 임시 조사원이 사업체를 방문하여 응답자가 직접 작성하거나 조사원이 질문하여 타계식으로 조사하고 있다.

2012년 실시한 조사는 10인이상 사업체를 전수조사 하였으며, 조사결과 사업체수는 82개, 월평균 종사자수 3,197명, 연간급여액 101,930백만원, 출하액 2,591,816백만원, 주요생산비 2,178,560백만원, 부가가치 429,068백만원 등으로 산업소분류별 광업 및 제조업 사업체 현황은 다음과 같다.

산업소분류별 주요지표

(단위 : 개,명,백만원)

산업소분류	사업체 수	종사자 수	급여액 (퇴직금제외)	출하액	주요생산비	부가가치
B-C.광업및제조업	82	3,197	101,930	2,591,816	2,178,560	429,068
B.광업 (05~08)	—	—	—	—	—	—
C.제조업 (10~33)	82	3,197	101,930	2,591,816	2,178,560	429,068
10.식료품 제조업	3	156	4,677	96,654	70,638	25,972
11.음료 제조업	—	—	—	—	—	—
12.담배 제조업	—	—	—	—	—	—
13.섬유제품 제조업; 의복제외	3	70	1,222	5,063	2,003	3,078
14.의복, 의복액세서리 및 모피제품 제조업	36	856	11,553	61,349	37,240	24,830
141.봉제의복 제조업	32	753	9,935	40,836	21,445	20,313
15.가죽, 가방 및 신발 제조업	5	96	1,265	2,975	1,214	1,895
16.목재 및 나무제품 제조업;가구제외	—	—	—	—	—	—
17.펄프, 종이 및 종이제품 제조업	2	X	X	X	X	X
18.인쇄 및 기록매체 복제업	—	—	—	—	—	—
19.코크스, 연탄 및 석유정제품 제조업	2	X	X	X	X	X
20.화학물질 및 화학제품 제조업;의약품 제외	2	X	X	X	X	X
21.의료용 물질 및 의약품 제조업	2	X	X	X	X	X
22.고무제품 및 플라스틱제품 제조업	1	X	X	X	X	X
23.비금속 광물제품 제조업	2	X	X	X	X	X
24.1차 금속 제조업	3	828	45,386	1,845,320	1,680,499	173,440
25.금속가공제품 제조업; 기계 및 가구 제외	3	54	982	6,431	2,552	3,868

주): -해당숫자없음, ×해당 숫자비공개

산 업 소 분 류	사업체 수	종사자 수	급여액 (퇴직금제외)	출하액	주요생산비	부가 가치
26.전자부품, 컴퓨터, 영상, 음향 및 통신장비 제조업	2	X	X	X	X	X
27.의료, 정밀, 광학기기 및 시계 제조업	4	56	1,166	5,099	2,619	4,259
28.전기장비 제조업	5	156	4,450	45,823	23,806	21,958
29.기타 기계 및 장비 제조업	2	X	X	X	X	X
30.자동차 및 트레일러 제조업	2	X	X	X	X	X
31.기타 운송장비 제조업	-	-	-	-	-	-
32.가구 제조업	3	60	984	6,910	4,363	2,552
33.기타 제품 제조업	-	X	X	X	X	X

주): -해당숫자없음, ×해당 숫자비공개

라. 법무관리

1) 자치법규 정비

자치법규란 지방자치단체가 자치입법권에 근거하여, 법령의 범위 안에서 제정, 개폐하는 법규로서 조례와 규칙이 있으며 이들은 상위법령이나 행정여건의 변동에 따라 신축성 있게 적응하여야만 행정현실에 부합하는 생동감 있는 법이 될 수 있다.

'88. 5. 1 최초로 구 자치법규가 제정 공포된 이래 수시 및 일제 정비를 통한 정비작업을 지속적으로 추진하고 있으며 2012년도 말 현재 자치법규 보유현황과 정비현황은 각각 다음과 같다.

자치법규 보유현황

계	조 례	규 칙
255	177	78

자치법규 정비 현황

구 분	계	제 정	개 정	폐 지
계	49	12	36	1
조 례	33	10	23	0
규 칙	16	2	13	1

2012년도에는 본격적인 지방자치 실시와 민주화 추세에 부응하여, 적법 행정기반 확충에 역점을 두고, 자치법규의 철저한 정비와 행정문서 편찬에 주력할 것이며, 법률교육을 실시하여 공무원의 능력을 발전시킴으로써 주민본위의 행정실현을 위한 기틀을 다지고자 한다.

2) 자치법규의 전산화

현행 자치법규 및 행정규칙 339건을 전산입력하여 남구 홈페이지를 이용하여 '99년부터 인터넷을 통한 대민정보 서비스를 실시하고 있으며, 아울러 자치법규의 제·개정 즉시 입력하여 구정업무처리의 신속화 도모와 매년 추록으로 소요되는 예산의 절감 효과를 거두고자 한다.

3) 소송수행의 효율화

자치법규의 미비점을 지속 보완하는 한편, 위법 부당한 행정처분의 과감한 시정조치, 진정, 질의, 이의신청의 심사통제를 강화하여

쟁송의 사전 예방에 역점을 두고 있으며 주민 권익 침해의 구제, 부당한 행정처분의 취소 등을 구하는 행정소송 사건에 대하여는 주관부서장의 사전 진단과 고문변호사의 자문을 거쳐 소송 실익을 세밀히 검토한 후 응소 및 상소 여부를 결정하여 소송상 소요되는 행정력과 각종 비용을 최대한 절감하고 있다.

또한 종결사건의 사후관리에도 철저를 기하여 패소사건에 대하여는 원인분석과 구상권 행사 등 책임성 있는 송무수행에 박차를 가하고 있다. 소송은 주민에게 정신적·재산적 부담이 큰 권리구제의 최종 수단이므로 행정처분단계에서 적법·타당성을 확보하여 불필요한 소송을 줄임으로써 주민불편을 최소화하고 행정신뢰도 제고에 만전을 기하고자 한다.

소송사건 현황

(단위 : 건)

연도	피 소			종 결				승 소 증감율
	소계	행정	민사	소계	승소	패소	승소율 (%)	
2012	69	47	22	38	31	7	81.6	△5.9
2011	61	41	20	32	28	4	87.5	-
2010	60	46	14	32	28	4	87.5	4.9
2009	43	28	15	23	19	4	82.6	2.0
2008	51	28	23	31	25	6	80.6	△19.4
2007	41	25	16	14	14	0	100	3.7
2006	42	29	13	27	26	1	96.3	4.3

4. 감사행정

가. 감사운영 방향

행정감사의 목적은 내부통제제도를 내실화하고 그 운영의 적정성, 공정성 및 구민에 대한 책임성을 확보하여, 불합리한 점을 시정함으로써 행정운영의 적정성, 능률성을 도모하고 주민불편사항을 사전에 예방하는 데 있으며, 처벌위주의 감사보다 사전 예방감과 공무원의 기강확립에 주력하고 있다.

2012년도 감사는 주민불편사항 해소 및 투명하고 깨끗한 청렴구정 실현에 역점을 두었으며 적극적 업무 추진과정에서의 착오나 오류 등은 관용처리하고, 「활기찬 도시, 살기 좋은 남구」를 위한 정책지원 체제 구축은 물론 자체 감사·감찰을 통한 위법·부당한 행정처리에 대한 예방감사 위주로 추진하였다.

나. 자체감사

1) 종합감사

2012년도 종합감사는 대상기관별 행정업무 전반을 종합적으로 진단, 문제점 및 비리요인을 찾아 개선하고 무사안일을 근절하고 적극행정을 유도하기 위해 구 산하 10개 동과 도서관을 대상으로 종합감사를 실시한 결과 행정상 149건을 적발하여 시정 가능한 69건에 대하여 시정조치, 시정이 불가능한 80건에 대하여는 주의 촉구하여 동일유형의 잘못된 업무처리가 발생하는 일이 없도록 하였으며, 재정상으로는 11,039천원에 대하여 추징·환급 등의 방법으로 조치를 하였고 신분상으로는 46명에 대하여 문책조치 하였다.

또한, 인감 신규등록 및 개인신고 전국 온라인 등 제도개선 사항

3건은 상급기관 건의 등 해당부서에서 적극 검토하여 반영될 수 있도록 조치토록 하였고, 다문화 대안학교 독서지원 등 수범사례 3건은 전 기관(부서)에 전파하여 업무추진에 참고토록 조치하였다.

2) 부분감사

공중위생분야 업무추진실태, 관용차량 관리실태, 사회단체보조금 집행실태, 민간위탁기관 운영실태, 민원사무 처리실태, 세입세출외 현금 관리실태 등에 대한 부분감사를 실시하여 행정상 127건을 적발하여 시정 가능한 41건에 대하여 시정조치 하였고 시정이 불가능한 86건에 대하여는 주의 촉구하여 동일유형의 잘못된 업무처리가 발생되는 일이 없도록 하였으며, 재정상으로는 13,779천원에 대하여 추정·부과 등의 방법으로 조치를 하였고, 신분상으로는 32명에 대하여 문책조치 하였다.

3) 기강감찰

연말연시, 설·추석, 하계휴가철 등 공직기강이 해이될 우려가 있는 취약시기에 감찰을 강화하는 등 정기 또는 수시로 8회에 걸쳐 공직기강 감찰활동을 실시하여 복무를 태만히 하거나 업무를 소홀히 한 공무원 13명에 대하여 신분상 문책조치 하였다.

2012 감사실시 현황

(단위 : 개소)

구 분	계	구 본 청	사 업 소	동
계	89	36	5	48
총 합 감 사	11	—	1	10
부 분 감 사	39	18	2	19
기 강 감 찰	39	18	2	19

감사결과 조치사항

(단위 : 건, 천원, 명)

구 분	행 정 상			재 정 상				신 분 상				
	계	시정	주의	계	추징·환수	지급·환급	세입 등	계	징계	훈계	주의	불문
계	382	214	168	24,818	3,906	9,637	11,275	213	0	4	87	122
종합감사	149	69	80	11,039	2,586	8,453	0	100	0	2	44	54
부분감사	127	41	86	13,779	1,320	1,184	11,275	100	0	2	30	68
기강감찰	106	104	2	0	0	0	0	13	0	0	13	0

다. 상급기관 감사 및 평가

감사원, 부산광역시에서 8회에 걸쳐 상급기관의 지도방문 및 감사가 수시로 이루어졌으며, 2012년 부산광역시의 구·군 자체감사활동 평가 결과 우수 구에 선정되어 표창 및 시상금을 수여 받았다.

기관별 수감횟수

(단위 : 횟수)

계	감 사 원	행정안전부	부산광역시	기 타
8	3	—	5	—

라. 수사기관 통보사건 처리

수사기관에 적발되어 통보되어온 사건은 총 10건 10명으로, 조사 결과 2명은 혐의가 없었고, 나머지 8명에 대해서는 감봉1월 1명, 견책 2명, 훈계 1명, 주의 1명, 불문 3명을 신분상 문책조치 하였다.

마. 주민불편해소를 위한 생활감사

1) 구정저해요인 예방감찰 실시

관내 대형건설사업장 및 도시기초시설물 전반에 대한 예방차원의 안전관리실태 감찰을 실시하여 구정저해요인 및 주민불편, 위험요인 해소에 많은 성과를 거두었다.

2012년 구정저해요인 예방감찰 현황

(단위 : 건)

구 분	총 건 수	결 과			비고
		지적건수	조치건수	미조치	
계	88	88	88	—	
해빙기 안전관리실태	20	20	20	—	
해빙기 합동점검	11	11	11	—	
도시기초시설물	57	57	57	—	

2) 다수인관련민원 분석·확인 실시

주민의 청원사항과 부당한 행정처분에 대한 시정을 요하는 다수인 관련민원에 대하여 분석·확인을 실시하는 등 조속한 해결을 위해 최선을 다한 결과 많은 성과를 거두었다.

다수인 관련민원 추진상황

(단위 : 건)

년도	총 건 수	해 결			이해종결	이송, 취하
		계	요구수용	대안조정		
2012	46	32	14	18	14	—

3) 민원부조리사항 처리

민원의 부당처리와 공무원의 부정·비리 등 각종 민원 부조리사항에 대하여 인터넷, 우편 등으로 신고된 사항을 조사·처리하고 결과를 e-mail 또는 우편으로 통보하였다.

2012 민원부조리 처리 상황

(단위 : 건)

계	공무원 비위	건 축	도 로	교 통	환 경	기 타
45	-	9	2	7	1	26

바. 공직자윤리위원회 운영

공직자의 재산등록과 공개를 제도화함으로써 공직을 이용한 부정한 재산증식을 방지하고 공무집행의 공정성 확보를 위해 공직자윤리법에서 규정하고 있는 재산등록의무자 134명에 대한 재산등록 신고를 받아 공개의무자 16명에 대한 재산신고내역을 공개하였으며, 남구 공직자윤리위원회 심사대상자인 112명에 대한 재산등록 신고사항을 심사하여 사실과 다르게 신고한 등록의무자 20명에 대하여는 소명서와 보완신고를 받았다.

2012 공직자 재산등록 현황

(단위 : 명)

소 속	등록의무자			남구 공직자윤리위원회 심사대상		
	소계	공개자	비공개자	소계	정기변동	수시변동
남 구 청	134	16	118	112	74	38

사. 국민권익위원회 청렴도 측정결과 우수기관 선정

국민권익위원회가 공공기관을 대상으로 2002년부터 해마다 실시하고 있는 청렴도 조사는 민원인과 소속직원을 대상으로 부패경험과 부패 위험성을 설문조사한 뒤 부패사건이 발생하거나 평가과정에서 신뢰도를 떨어뜨리는 행위가 드러나면 감점을 적용해 종합적으로 결과를 발표한다. 2012년도에는 총627개 공공기관을 대상으로 2,495개 업무 242,897명의 민원인, 소속직원, 정책고객 등에게 8월부터 11월까지 설문조사기간을 거쳐 11월 26일 청렴도 측정결과를 발표하였다.

우리 구는 이번 조사에서 외부청렴도 8.28점, 내부청렴도 8.35점, 종합청렴도 8.30점을 기록하여 전국 자치구 중 6위, 부산시 16개 구·군 중 1위를 차지했으며, 남구가 부산 1위를 차지한 것은 지난 2009년도에 이어 두 번째이다. 이 같은 수치는 전국 기초자치단체 평균 7.69보다 0.61점, 전체기관 평균 7.86보다 0.44점이 높은 점수로 각종 평가 항목에서 골고루 좋은 평가를 받았다.

5. 특구전략사업

가. 일제강제동원 역사기념관 건립

「일제강제동원 역사기념관」 건립은 우리구를 포함 전국 6개 자치 단체가 유치경쟁을 벌인 결과 2008. 8. 29. 우리구 당곡공원으로 최종 결정되었다. 국무총리 직속 ‘대일항쟁기강제동원피해조사 및 국외강제동원희생자등 지원위원회’ 에서 추진하는 일제강제동원 역사기념관 건립사업은 총사업비 509억원이 투입되는 대형 국책사업으로 2014년까지 전시시설, 교육시설 등이 들어설 예정이다. 역사기념관 건립은 지역민 우선고용을 통한 고용창출 효과와 완공이후 인근 UN 기념공원과 함께 관광자원으로써 지역경제 활성화에 크게 기여할 것으로 전망된다.

1) 기본현황

구 분	세 부 내 용
위 치	대연동 산210-4번지 일원(당곡공원)
사업규모	부지 75,465㎡ / 연면적 12,063㎡(지하4/지상3)
사 업 비	509억원 (국비418, 시비91)
사업기간	2008년 ~ 2014년
사업주체	대일항쟁기강제동원피해조사및 국외강제동원희생자등지원위원회
주요시설	전시영역, 수장영역, 교육영역, 부대시설 등

2) 추진일정

- 2008.08 : 역사기념관 부지로 당곡공원 최종 확정(8.29)
- 2008.09 : 2009년도 예산 62억원 편성(대일항쟁위)
- 2008.11 : 2009년도 市本예산 부지매입비 35억원 편성

- 2008.12 : 타당성조사 및 기본구상 연구 용역 완료(대일항쟁위)
- 2009.02 : 공사관련 업무대행을 위한 약정체결(대일항쟁위↔조달청)
- 2009.03 : 기본 및 실시설계 용역 발주(대일항쟁위→조달청)
- 2009.04 : 2009년도 제1회 추경시 부지매입비 45억원 증액 편성(市)
- 2009.11 : 당곡공원 부지 1차 보상(남구)
- 2010.04 : KDI 타당성 재조사 완료 및 설계용역 재개
- 2010.07 : 대일항쟁위 위원장 당곡공원 방문 ▷ 진입도로 개설 건의
- 2010.09 : 당곡공원 부지 2차 보상(남구)
- 2010.09 : 교통영향분석 개선대책 심의 ▷ 진입도로 개설 조건 가결(市)
- 2010.10 : 건축설계 완료
- 2010.12 : 공사착공 신고
- 2011.08 : 기공식 개최
- 2012.08 : 교통영향분석 개선대책 변경심의 ▷ 수정가결(市)
- 2012.09 : 도시계획시설사업(당곡공원)시행자지정 및 실시계획(변경)인가고시

나. UN평화기념관 건립

우리 구 현안이었던 「UN평화기념관」 건립사업이 2009. 6월 정부의 6.25전쟁 60주년 기념사업으로 채택되어 국책사업으로 당곡공원에 일제강제동원 역사기념관과 동시에 건립된다. 이 곳에는 한국전쟁에 참전한 UN군의 희생정신을 기리는 추모공간과 전시관, 참전국 기념관 등이 들어서게 되며 2014년에 준공 개관될 예정이다.

1) 기본현황

구 분	세 부 내 용
위 치	대연동 산210-1번지 일원(당곡공원)
사업규모	부지 6,810㎡ / 연면적 7,999.77㎡(지하2/지상3)
사 업 비	292억원(국비)
사업기간	2010년 ~ 2014년
사업주체	(사)국제평화기념사업회
주요시설	전시관, 참전국기념관, 체험학습실 등

2) 추진일정

- 2007.07 : 타당성 조사 및 기본구상 용역 완료(남구)
- 2008.08 : UN평화기념관 타당성조사 용역 완료(국가보훈처)
- 2008.09 : 관계기관 실무 협의회(서울 여의도)
- 2008.11 : 당곡공원 입지 확정 및 국책사업 추진 건의
- 2008.12 : UN평화기념관 건립 세미나(김정훈 국회의원)
- 2009.01 : UN평화기념관 건립 추진 건의(市→국가보훈처)
- 2009.05 : 국비신청 사업계획서 제출(市→국가보훈처)
- 2009.06 : 6.25전쟁 60주년 기념사업 채택
- 2009.10 : UN평화기념사업회 발기인 대회(김정훈 국회의원)
- 2009.12 : 2010년도 국비 16억원 확보
- 2010.03 : (사)국제평화기념사업회 설립
- 2010.05 : 기념관 건립 협약 체결(부산시 ↔ 기념사업회)
- 2010.12 : 건축 설계경기 당선작 선정(市 건설본부)
- 2010.12 : 기념관 건립 주민설명회
- 2011.01 : 2011년도 사업비 65억원 확보(국가보훈처)
- 2011.10 : 실시설계 완료

- 2012.01 : 도시관리계획(공원) 결정(변경) 및 지형도면 고시
- 2012.04 : 2012년 제2차 도시공원위원회 심의(조건부 가결)
- 2012.05 : 도시관리계획(당곡공원조성계획) 결정(변경) 및 지형도면 고시
- 2012.08 : UN평화기념관 전시연출 기본계획 수립용역 발주
- 2012.08 : 교통영향분석·개선대책심의 ▶수정가결(市)
- 2012.09 : 도시계획시설사업(당곡공원)시행자지정 및 실시계획(변경)인가고시
- 2012.12 : UN평화기념관 전시 기본계획 용역 완료

다. 「부산 남구 UN평화문화특구」 지정

세계 유일의 UN기념공원 일원을 특구로 지정하기 위해 외부 전문기관에 특구 타당성 검토 용역을 착수하여 남구의회 의견 수렴과 주민공청회를 거쳐 2009년 9월 특구계획을 수립하고 2010년 2월 UN(국제연합)으로부터 "UN"명칭 사용 승인을 받아 2010년 5월 19일 지역특화발전을 위한 「부산 남구 UN평화문화특구」로 지정되었다. 특구 지정으로 당곡공원내 기념관 건립사업 등 관련 특화사업의 규제 특례 적용과 정책적 지원으로 사업 추진이 가속화될 전망이며 지역상권 회복과 지역경제 활성화에 크게 기여하게 될 것이다.

1) 기본현황

구 분	세 부 내 용
위 치	대연동 785번지 일원(574,147㎡)
사 업 비	1006억원(국비732, 시비262.4, 구비11.6)
사업기간	2009년 ~ 2015년
주요사업	당곡공원내 기념관 건립, 남구 대학로 문화거리 조성사업 부산예술회관 건립·젊음의 광장 조성, 오륙도UN축제 활성화

2) 추진일정

- 2008.10 : 「부산 남구 UN평화문화특구」 지정 신청 검토
- 2009.03 : 특구지정 타당성 검토 용역 착수
- 2009.05 : 용역 추진사항 보고회 개최
- 2009.05 : 지식경제부(지역특화발전특구기획단) 방문 협의
- 2009.06 : 특구계획안 · 공청회 및 특화사업자 지정 공고
- 2009.07 : 남구의회 의견청취
- 2009.07 : 주민공청회 개최, 지식경제부 방문
- 2009.09 : 지식경제부 특구기획단 당곡공원 등 현장 방문
- 2010.02 : "UN" 명칭 사용 승인(UN)
- 2010.05 : 「부산 남구 UN평화문화특구」 지정
- 2010.07 : 지형도면 고시 및 선포식 개최
- 2010.11 : 「부산 남구 UN평화문화특구 운영 조례」 제정
- 2010.11 : 특구세미나 개최(김정훈 국회의원)
- 2011.03 : 지역구직자 우선채용 양해각서(MOU) 체결(남구↔남광건설)
- 2011.04 : 특구추진위원회 창립
- 2011.07 : 특구와 연계한 대표축제 개발 연구용역 완료
- 2011.08 : 특구 홍보안내판 설치 완료
- 2011.10 : 제1회 UN평화대축전 개최
- 2012.05 : 제2회 젊음의 축제 개최
- 2012.10 : 제2회 UN평화대축전 개최

라. 용호 Sea-Side 관광지 조성

1947년 이후 한센병 환자들의 집단 거주에 따른 불법 건축물 난립과 축사 운영으로 인한 오물 발생 등으로 슬럼화 되어 혐오 지역이던 舊 용호농장 일원을 SK VIEW 아파트와 연계, 관광지로 지정·개발함으로써 친환경적인 해안 정비 및 체계적인 관광자원 개발을 목표로 사업을 추진하고 있다. 오류도, 이기대를 잇는 용

호 Sea-Side 관광지 개발이 완료되면 지역경제 활성화에도 기여할 것으로 기대된다.

1) 기본현황

구 분	세 부 내 용
위 치	남구 용호동 산205번지 일원
부지면적	143,800㎡ (건축면적 25,241㎡)
사 업 비	2,917억원 (민자)
사업내용	광장, 호텔, 콘도, 워터파크, 아이스링크, 극장 등
사업기간	2006년 ~ 2013년

2) 추진일정

- 2005.03 : 관광지개발제안서 제출(용호농장·무송 → 남구)
- 2006.05 : 관광지 지정 고시(부산시)
- 2007.01 : 관광지 조성계획 승인 고시(부산시)
- 2007.07 : 관광지 조성사업 허가(남구 → 무송)
- 2007.10 : 개발행위(토지 형질변경) 착공
- 2008.01 : 관광지 조성계획 변경 제안서 제출(무송 → 남구)
- 2008.05 : 관광지 조성계획 변경 승인 고시(부산시)
- 2008.06 : 관광지 조성사업 변경 허가(남구 → 무송)
- 2008.10 : 관광지 조성사업 건축 착공 신고(무송 → 부산시)
- 2009.12 : 관광지 조성계획(사업기간 연장) 변경 승인 고시(부산시)
- 2009.12 : 관광지 조성사업(사업기간 연장) 변경 허가(남구 → 무송)
- 2010.05 : 사업장 부지정비(토사정리, 폐기물처리 등)
- 2011.12 : 관광지 조성사업 허가취소(남구 → 무송)
- 2011.12 : 원상복구 명령(남구 → 무송·SK건설)

- 2011.12 : 관광지 조성사업 기간 연장(2011.12→2012.12)
- 2012.12 : 관광지 조성사업 기간 연장(2012.12→2013.12)

마. 남구 대학로 문화거리 조성

「남구 대학로 문화거리 조성」사업은 부경대 일대의 낡은 폐쇄형 콘크리트 담장을 허물고, 어지럽게 얹혀있는 전선, 낡은 보도 및 교통시설물 등 각종 공공시설물을 정비하여 도시경관을 새롭게 디자인하는 사업으로, 급격하게 늘어나는 유동인구에 미리 대처하고 학생과 주민에게 부족한 문화 및 휴식공간을 제공하게 될 것이다.

2009년에는 11억원의 사업비를 들여 부경대 담장가꾸기 사업을 추진하여 그해 10월에 준공을 하였으며, 국토해양부 주관 공모사업인 “2011년 도시활력증진지역 개발사업”에 제안 및 선정되어 사업비 14억원을 확보하여 걷고싶은 테마거리 조성사업을 추진중이다.

걷고싶은 테마거리 조성사업이 2013년 3월 준공되면 우리 구를 랜드마크할 수 있는 전선지중화, 문화공간 및 주민편의시설 설치, 가로시설물 정비 등 도심속의 새롭고 독특한 문화와 휴식공간으로 재탄생하게 될 것이다.

1) 기본현황

구 분	세 부 내 용
위 치	용소삼거리 ~ 부경대 ~ 부산예술회관
규 모	L=2,000m A=5,000㎡
사 업 비	25억원(국비 6, 시비 12, 구비2, 기타 5)
사업내용	○담장가꾸기 : 담장 철거(L=661m), 조경공사 ○걷고싶은 테마거리 조성 : L=420m, B=3~3.5m -전선지중화, 보도정비, 경관조명, 휴식공간 조성
사업기간	2008년 ~ 2013년

2) 추진일정

- 2008.10 : 남구 대학로 문화거리 조성사업 계획수립
- 2008.10 : 부산시 투·융자 심사 반영
- 2008.11 : 담장가꾸기사업 시행 동의(부경대 → 남구)
- 2009.01 : 담장가꾸기사업 협약 체결(남구 ↔ 부경대)
- 2009.02 : 기본 및 실시설계 용역 발주
- 2009.05 : 담장가꾸기사업 기본 및 실시설계 용역 완료
- 2009.06 : 담장가꾸기사업 착공 ⇨ 준공(10월)
- 2010.05 : 『2011년 도시활력증진지역 개발사업』 제안
- 2010.07 : 국토해양부 국비지원 대상사업 선정
- 2010.12 : 사업비 9억원 확보(국비6, 시비3)
- 2011.06 : 대학로 활성화 방안 좌담회 개최(부경대)
- 2011.07 : 테마거리 조성사업 세부추진계획 수립
- 2011.09 : 설계용역 착수보고회 개최
- 2011.11 : 설계용역 중간보고회(1차) 개최
- 2011.11 : 지중화사업 요청 ▷한전(부산경남개발처)
- 2011.12 : 설계용역 중간보고회(2차) 개최
- 2012.02 : 도시디자인 심의
- 2012.03 : 설계용역 최종보고회 개최
- 2012.03 : 지중화사업 이행협약서 체결(남구 ↔ 한전·통신사)
- 2012.06 : 설계용역 완료 및 공사계약 심사(시 감사담당관실)
- 2012.07 : 공사발주(한전▷지중화공사, 남구▷테마거리조성)
- 2012.09 : 도로관리심의회 심의 및 도로굴착 허가
- 2012.09 : 공사착공 ⇨ 준공(2013. 3월)

바. 동해안 탐방로(해파랑길) 종합안내소 건립

문화체육관광부에서는 688km의 동해안 탐방로를 조성하기 위해 2010. 7월 "동해안 탐방로(해파랑길) 사업계획"을 수립하고, 해파랑길 시·중점에 관광안내소 건립 및 사업구간에 탐방할 관광자원과 시설을 연결하는 최적의 루트를 조성할 계획이다.

오륙도와 이기대 자연공원을 찾는 방문객에게 살아있는 관광정보와 역사문화를 소개하는 관광학습장으로 활용코자 해파랑길의 출발점인 오륙도(국가명승 제24호) 인근지역에 사업비 11억원을 투자하여 관광안내소를 건립하였고, 2012년 4월 착공하여 12월 준공하였으며 2013. 2월 개소할 예정이다.

1) 기본현황

구 분	세 부 내 용
위 치	용호동 산197-4번지
사업내용	관광안내소 339.43㎡(지상2층), A=2,453㎡
사 업 비	11억원(국비5.5, 시비5, 구비0.5)
사업기간	2010년 ~ 2013년
사업주체	부산 남구(문화체육관광부)

2) 추진일정

- 2010.07 : 동해안 탐방로 사업계획 수립(문화체육관광부)
- 2010.10 : 문화체육관광부 오륙도 1차 현장답사(실무자)
- 2010.12 : 문화체육관광부 오륙도 2차 현장답사(자문위원 등)
- 2011.01 : 문화체육관광부 출장 국비지원 건의
- 2011.05 : 국·시비 보조금 교부(국비 5.5, 시비 5)
- 2011.06 : 2011년 공유재산관리계획(안) 구의회 심의
- 2011.08 : 설계용역 보고회 개최

- 2011.11 : 국가지정 문화재 현상변경 허가(문화재청)
- 2011.12 : 도시 디자인 심의(남구 건축과)
- 2011.12 : 도시계획시설 조성계획 변경결정(시 녹지정책과)
- 2012.02 : 설계용역 최종보고회 개최
- 2012.03 : 도시계획시설 실시계획 인가(부산시 녹지정책과)
- 2012.03 : 건립부지(2,453㎡) 무상귀속(기획재정부 → 남구)
- 2012.03 : 설계완료 및 공사발주 ▷(주)유성종합건설
- 2012.04 : 착공 ⇨ 준공(12월)

사. 백운포 마리나 조성

최근 국민소득수준의 향상과 여가시간의 증대 등으로 관광수요가 급격히 증가하고 있으며, 더불어 단순 관람형 관광에서 체험형 관광으로 관광수요의 패러다임이 변화되고 있는 상황이다. 이에 따라 부산지역은 대표적 해양관광의 중심지로 많은 해양활동과 방문이 이뤄지고 있으며, 새로운 해양관광 문화의 발전을 위해서 마리나 시설 조성의 필요성이 높아지고 있다. 남구 백운포는 뛰어난 도심 접근성과 주변 관광지(오륙도, 용호 Sea-Side 관광지)와의 연계개발 가능성, 온화한 기후와 적정수심 확보 등 뛰어난 입지조건을 가진 마리나시설 도입의 최적지로 평가받고 있다.

이에 백운포 마리나는 2010년 1월 국토해양부의 마리나항만 기본계획(2010~2019)에 반영되었고, 주변 관광자원과 조화로운 마리나조성을 위한 민간사업자의 투자 유치와 사업제안을 유도하고 있다. 향후 환경친화적 레포츠형 마리나가 개발되면 주민들의 여가선용 및 삶의 질 향상을 도모하고, 관광객 유치를 통한 지역경제 활성화와 고용창출에 기여할 것이다.

1) 기본현황

구 분	세 부 내 용
위 치	남구 용호동 895-3번지 일원
개발규모	100척(해상 80, 육상 20)(A=40,000m ²)
도입시설	수역/계류시설, 수리시설, 서비스 편의시설 등
사 업 비	450억원(예정)
사업기간	2010년 ~ 2016년

2) 추진일정

- 2009.02 : 백운포 마리나 조성 건의(남구→부산시)
- 2009.04 : 마리나 항만개발 계획 반영 건의(남구→국토해양부)
- 2009.08 : 마리나 기본계획(안) 반영 건의(부산시→국토해양부)
- 2009.11 : 백운포 마리나 타당성조사 용역 착수(부산시)
- 2010.01 : 마리나 기본계획(안) 백운포 마리나 반영(국토해양부)
- 2010.03 : 백운포 마리나 타당성조사 용역 완료(부산시)
- 2010.09 : 마리나 기반시설 국비지원 요청(남구→국토해양부)
- 2010.10 : 마리나 항만개발 규모 조정 협의(남구,부산시,국토해양부)
- 2010.12 : 마리나 항만 기본계획 변경 신청(부산시→국토부)
- 2012.02 : 부산시·남구청 공동사업시행협약 체결
- 2012.03 : 민간투자자 유치계획 수립 및 공모
- 2012.03 : 사업설명회 개최
- 2012.06 : 민간투자자 사업계획서(제안서) 접수
- 2012.07 : 제안서에 대한 외부기관평가(한국해양수산개발원)
- 2012.11 : 우선협상대상자 지정 ▷ 가칭, (주)참존 백운포마리나

아. 우암동·감만동 행복마을만들기 사업

부산시 주요 시책사업인 도시빈곤지역 물리적 및 경제적 재생을 통한 삶의 질 향상을 위해 추진하고 있는 행복마을만들기 사업의 일환으로, 생활기반시설이 매우 열악하며 저소득층 주민들이 거주하는 우암동 양달마을과 감만동 참살이마을을 선정하여 행복마을만들기 사업을 추진하였다.

쾌적한 생활환경 조성을 위해 가로경관 및 쌈지공원을 조성하였고, 지역주민의 안전사고 예방을 위해 체육공원 리모델링 공사 및 안전난간을 설치하였으며, 또한 마을에 행복센터를 건립하여 자립형 프로그램 운영을 비롯한 어린이 공부방 운영으로 지역주민 커뮤니티 활성화를 도모하게 되었다.

1) 우암동 양달마을 조성

가) 기본현황

구 분	세 부 내 용
위 치	우암동 174-173번지 일원
사 업 비	880백만원(시비)
사업내용	주민사랑방 리모델링, 가로경관 조성, 행복센터 건립, 쌈지공원 조성
사업기간	2011년 ~ 2012년

나) 추진일정

- 주민사랑방(리모델링)
 - 2011. 8월 기본 및 실시설계 용역 착수
 - 2011.10월 공사착공
 - 2012. 1월 주민사랑방 준공(1층 경로당, 2층 주민사랑방)
 - 2012. 2월 주민공동체 프로그램 운영(7개 프로그램 120명)

○ 도시경관 조성

- 2011. 9월 기본 및 실시설계 용역 발주
- 2011.10월 기본구상(안) 주민설명회 개최(1차)
- 2011.12월 디자인(안) 주민설명회 개최(2차)
- 2011.12월 남구 도시디자인심의회 심의완료
- 2012. 1월 설계용역 최종보고회 개최
- 2012. 4월 공사발주 및 착공
- 2012. 7월 준공

○ 양달마을 행복센터 건립

- 2011.10월 부지매입 보상 완료
- 2012. 2월 설계완료
- 2012. 4월 공사발주 및 착공
- 2012.11월 준공 및 개소식 개최

○ 쌈지공원 조성

- 2012. 4월 폐가소유자 철거동의 완료
- 2012. 4월 폐·공가철거 및 폐기물처리 용역발주
- 2012. 8월 쌈지공원 조성공사 착공
- 2012.10월 준공

2) 감만동 참살이마을 조성

가) 기본현황

구 분	세 부 내 용
위 치	감만동 3-134번지 일원
사 업 비	665백만원(시비)
사업내용	체육공원 정비, 안전난간 설치, 행복센터 건립
사업기간	2012년 ~ 2013년

나) 추진일정

- 체육공원 정비
 - 2012. 3월 사업대상 확정
 - 2012. 4월 공사발주 및 착공
 - 2012. 4월 준공
- 안전난간 설치 및 도색
 - 2012. 3월 토지소유자 사용동의 공문발송
 - 2012. 6월 사유지 동의서 징구불가
 - 2012. 7월 사업계획 변경(골목길 포장 → 안전난간 설치)
 - 2012. 9월 공사발주 및 착공
 - 2012. 10월 준공
- 참살이마을 행복센터 건립
 - 2012. 3월 소유자 협의 및 건물보상 감정평가 실시
 - 2012. 4월 감정평가에 따른 소유자 동의서 징구
 - 2012. 6월 市 공유재산관리계획 반영
 - 2012. 8월 건물·토지보상 완료
 - 2012.11월 설계용역 완료
 - 2012.12월 공사착공 ▷ 2013. 3월 준공예정

제2절 총무행정

1. 총무관리

가. 인사관리

1) 기본방침

인사관리 목표를 공정하고 합리적인 인사운영으로 정하여 인사의 공정성과 객관성을 높여 성실하고 능력있는 공무원이 우대 받을 수 있도록 하였으며, 직무교육, 상시학습 사이버교육, 직장교육, 아카데미 교육 등을 통하여 공무원의 자질과 전문성을 향상시키고, 직원 경조사 지원·주택자금 알선·학자금 대부 등 공무원 사기양양 및 근무의욕 고취에 힘쓰고 있다. 특히 「인사사전예고제」, 「인사운영 기본계획」 등을 실시하여 조직원 모두가 공감할 수 있는 인사운영을 실현하였다.

2) 인력현황

2012년 말 기준으로 우리 구의 공무원 현황을 분석해 보면, 공무원 현원은 703명으로 공무원 1인이 구민 414명을 대상으로 일한 셈이다.(2012년 말 기준 남구인구 291,175명) 또한 부서별 인력 현황을 보면 구 본청에 454명, 의회사무국 15명, 보건소 36명, 도서관 17명, 동 181명이 배치되어 있다.

공 무 원 현 황

구분	계	정무직	일반직							별정직		기능직					계약직
			3급	4급	5급	6급	7급	8급	9급	6급	7급	6급	7급	8급	9급		
계	703	1	1	5	41	149	246	142	49		2	4	31	21	7	4	
구본청	454	1	1	4	19	115	162	81	16		1	3	27	16	6	2	
의회	15				2	3	4	3					1	2			
보건소	36			1	2	7	13	5	1		1		2	1	1	2	
도서관	17				1	3	3	6				1	1	2			
동	181				17	21	64	47	32								

한편 퇴직현황을 살펴보면 퇴직 공무원 수는 14명이다.

2012 퇴직현황

계	의 면 원 직	파 해 면 임	조 퇴 기 직	정 퇴 년 직	명 퇴 예 직	당 퇴 연 직	직 면 권 직	자 퇴 진 직	사 퇴 망 직	비 고
14	-	-	-	10	4	-	-	-	-	퇴직률 2%

3) 임용 및 보직관리

장기근속으로 인한 업무의 침체를 방지하고 근무의욕을 고취시키기 위하여 적정한 순환보직과 승진임용을 공정하게 실시하였다.

(가) 승진

2012년도에는 승진유형별로 일반승진이 86명, 근속승진이 6명이 고, 직급별로 일반직 80명, 기능직 12명 등 총 92명이 승진임용 되었다.

직급별 승진현황

계	일 반 직							기 능 직				비고
	소계	4급 ↓ 3급	5급 ↓ 4급	6급 ↓ 5급	7급 ↓ 6급	8급 ↓ 7급	9급 ↓ 8급	소계	7급 ↓ 6급	8급 ↓ 7급	9급 ↓ 8급	
92	80			3	21	23	33	12	1	7	4	

한편 승진 임용자 86명의(근속승진자 제외) 승진 소요연수를 분석해 보면 하위직은 소요 연수가 짧은 반면 상위 직으로의 승진 연수가 길어지는 추세를 보인다.

직급별 승진소요 연수(근속승진자 제외)

구 분	계	2년 이하	2~ 3년	3~ 4년	4~ 5년	5~ 6년	6~ 7년	7~ 8년	8~ 9년	9~ 10년	10~ 15년	15년 이상
계	86											
4→3급												
5→4급												
6→5급	3										3	
7→6급	19									3	11	5
8→7급	21				3	16	1	1				
9→8급	33	2	28	2			1					
기능직 7→6급	1							1				
기능직 8→7급	5				1	3	1					
기능직 9→8급	4		1	2	1							

(나) 전 · 출입 및 전보

빈번한 전보로 인한 능률저하를 방지하여 안정적인 직무수행을 기하고 장기근무로 인한 침체를 방지하여 전문적인 직무수행을 기할 수 있도록 보직관리에 임하였으며 2012년 현황은 다음과 같다.

2012 기관별 전 · 출입 및 전보 상황

계	전출입							전보									
	소계	시청 남구	남구 시청	타구 남구	남구 타구	타시도 남구	남구 타시도	소계	구청 구청	구청 동	동 구청	동 동	실과 사업소	동 사업소	사업소 구청	사업소 동	사업소 사업소
323	102	12	17	32	32	5	4	221	83	34	50	33	8	2	8	3	

(다) 신규임용

직렬별 결원 수에 따라 26명이 신규임용 되었다.

2012 직급별 신규임용 상황

(단위:명)

계	공 체								특 체						
	소계	4급	5급	6급	7급	8급	9급	기능직	소계	4급	5급	6급	7급	8급	9급
26	26					1	24	1							

(라) 기 타

(단위:명)

파 견	휴 직	직위해제	복 직	징 계	정년연장	전 직	비 고
3	37	1	18	3	-	-	-

나. 교육훈련 및 표창

21C 지식정보화, 국제화, 디지털시대에 부응하고, 역동적으로 변화하는 행정서비스 욕구에 빠르게 대처할 수 있는 유능한 공직자를 양성하고자 각급 교육기관을 통해 소양 및 직무교육을 실시하는 한편 유명강사를 초빙하여 직장교육 및 남구 아카데미를 실시하였다.

2012 교육훈련 현황 (사이버교육 포함)

(단위:명)

훈 련 기 관	과정	수료인원	훈 련 기 관	과정	수료인원
계(42개)	410	1,533			
지식경제공무원교육원	17	114	행정안전부	6	23
한국보건복지인력개발원	18	24	지방행정연수원	64	198
법무연수원	21	327	부산인재개발원	217	719
국민권익위원회	17	39	기 타	41	78
중앙민방위방재 교육원	9	11			

또한, 열심히 일하는 공무원의 사기를 진작시키기 위하여 투철한 사명감과 국가관을 가지고 지역발전에 헌신적으로 이바지한 공적을 발굴하여 포상을 실시하였으며, 그 현황을 보면 다음과 같다.

2012 공무원 포상 현황

훈격별	훈 장	포 장	대통령	국무총리	장 관	시 장	구청장	기 타
115	11			4	14	25	57	4

종류별	시책추진	퇴직유공	정기표창	상 장	기 타
115	53	11	29	22	

다. 직장 민방위 관리

민방위기본법 제18조에 의거 20세 되는 해의 1월 1일부터 40세가 되는 해의 12월 31일까지의 남자와 그 외 지원자로 구성된 우리 구청 직장민방위대는 구청장을 대장으로 하여 지휘본부 외 9개 분대로 편성되어 있으며 그 편성인원은 다음과 같다.

남구청 직장민방위대 편성 인원

계	대장	지휘 본부	결보 분대	대피 제출 분대	소화 분대	급수 분대	결계 분대	발호 분대	볼구 분대	의료 분대	구호 분대
74	1	8	8	8	7	7	7	7	7	7	7

2. 자치행정

가. 행정구역

1975년 10월 1일 대통령령 제7816호로 신설된 남구는 개청 당시 총 19개동으로 576개통과 2,903개 반이었으며 총 면적은 31.16km²였다.

그 후에 공유수면 매립 등으로 구역이 계속 확장되어 18년이 지난 '94년 말에는 30개동 944개통 4,662개 반으로 면적은 34.44km²에 이르렀으나 1995년 3월 분구로 인해 20개동 627개통 2,974개 반, 면적은 24.50km²로 조정되었으며 2012. 12. 31. 현재 19개동 360개통 2,577개 반에 면적은 26.81km²이다. 행정구역 변천내역은 다음과 같다.

□ 행정구역 변천내역

일 자	연 혁
1942.10. 1.	◦ 부산시 수영출장소(수영동, 광안동, 민락동을 관할)를 설치
1963. 9.10.	◦ 대연출장소 설치(1936.4.1. 설치된 부산진출장소에서 분리되어 대연동, 용호동, 용당동, 감만동, 남천동, 우암동을 관할) ◦ 수영동, 광안동, 민락동을 관할하는 해운대출장소 설치로 수영출장소 관할 구역 축소
1967. 1. 1.	◦ 법률 제407호(1966.12.17. 공포)에 의한 구제 실시와 동시에 · 부산진구 대연출장소 설치(6동) · 동래구 수영출장소 설치(3동)
1970. 7. 1.	◦ 시조례 제465호(1970.6.23. 공포)로 대연동이 대연제1동, 제2동으로 분동
1973. 3.10.	◦ 시조례 제479호(1973.3.10. 공포)로 부산진구 대연출장소가 시직할출장소로 승격
1975. 1. 1.	◦ 시조례 제821호(1974.12.31. 공포)로 용호동이 용호제1동, 제2동으로 분동
1975.10. 1.	◦ 시조례 제879호(1975.9.26. 공포)로 대연제1동이 대연제1동과 제3동, 대연제2동이 대연제2동과 제4동, 광안동이 광안제1동과 제2동으로 각각 분동 (수영출장소 4개 동, 대연출장소 10개 동) ◦ 대통령령 제7816호(1975.9.23. 공포)로 부산시 남구신설에 따라 동구 관할구역 중 범일제3동 일부, 부산진구 관할구역 중 문현제1동, 문현제2동, 문현제3동, 범천제3동, 동래구 관할구역중 수영동, 광안제1동, 광안제2동,민락동, 대연출장소 관할구역인 대연제1동, 대연제2동, 대연제3동, 대연제4동, 용호제1동, 용호제2동, 용당동, 감만동, 우암동, 남천동을 관할(19동) (대연 및 수영출장소 폐지)
1976.12. 1.	◦ 시조례 제1025호(1976.10.19. 공포)로 우암동을 우암제1동, 우암제2동으로 분동(20동)
1979. 1. 1.	◦ 시조례 제1276호(1978.11.6. 공포)로 감만동이 감만제1동과 제2동으로, 수영동이 수영동과 망미동으로 각각 분동(22동)
1979. 8. 8.	◦ 시조례 제1360호(1979.7.27. 공포)로 대연제1동이 대연제1동과 제5동, 대연제2동이 대연제2동과 제6동, 광안제1동이 광안제1동과 제3동으로 각각 분동(25동)
1979. 9.12.	◦ 시조례 제1371호(1979.9.11. 공포)로 광안동 일부(망미동과 민락동때문에 분리되어 있는 지역 0.02km ²)를 망미동(행정동 수영동)에 편입
1980. 4. 1.	◦ 대통령령 제9730호(1979.2.26. 공포)로 동래구 재송동 일부(수영강에서 망미동에 접한 지역(0.03km ²))를 남구에 편입

일 자	연 혁
1982. 5. 1.	<ul style="list-style-type: none"> ◦ 시조례 제1713호(1982.4.1. 공포)로 법정동 명칭변경 및 경계조정 <ul style="list-style-type: none"> · 범일동 → 문현동(흡수) · 적기동 1가(폐지) → 문현동(흡수) · 적기동 2가(폐지) → 우암동(흡수) · 적기동 4가(폐지) → 우암동(흡수) · 적기동 5가(폐지) → 감만동(흡수) · 남천동 일부 → 대연동(편입) · 광안동 일부 → 대연동(편입) · 망미동 일부 → 수영동(편입) ◦ 시조례 제1714호(1982.4.1. 공포)로 행정동 명칭변경 및 경계조정 <ul style="list-style-type: none"> · 범일제3동 일부 → 문현제4동 · 범천제3동 일부 → 문현제5동 · 남천동 일부 → 대연제3동(편입) · 수영동 일부 → 망미동(편입) · 광안제3동일부 → 수영동(편입)
1982. 9. 1.	<ul style="list-style-type: none"> ◦ 시조례 제1757호(1982.8.9. 공포)로 용호제1동이 용호제1동과 제3동, 망미동이 망미제1동과 제2동, 광안제2동이 광안제2동과 제4동으로 각각 분동 (28동)
1983.10. 1.	<ul style="list-style-type: none"> ◦ 시조례 제1864호(1983.9.13. 공포)로 용호제2동이 용호제2동과 용호제4동, 남천동이 남천제1동과 남천제2동으로 각각 분동(30동)
1986. 7. 1.	<ul style="list-style-type: none"> ◦ 시조례 제2155호(1986.5.23. 공포)로 대연 제6동 일부를 대연제5동에 편입
1987. 1. 1.	<ul style="list-style-type: none"> ◦ 대통령령 제12007호(1986.12.23. 공포) 및 시조례 제2205호(1986.12.31. 공포)로 행정구역 경계조정 <ul style="list-style-type: none"> · 동래구 연산동 일부 남구로 편입과 동시 망미제2동 일부(0.26km²)를 동래구 연산동에 편입
1989. 1. 1.	<ul style="list-style-type: none"> ◦ 대통령령 제12557호 (1988.12.22.공포)로 부산진 범천1동 일부를 남구 문현제5동에 편입
1989. 1.24	<ul style="list-style-type: none"> ◦ 구조례 제123호(1989.1.24.공포)로 문현제3동 일부를 대연제6동에 편입
1995. 2.27.	<ul style="list-style-type: none"> ◦ 구조례 제346호(1996.2.27. 공포)로 민락동 일부(현대아파트)를 수영동에 편입
1995. 3. 1.	<ul style="list-style-type: none"> ◦ 법률 제4802호(1994.12.22. 공포)로 과대 구 분구 (남구 → 남구, 수영구 분리) <ul style="list-style-type: none"> · 남 구 : 대연동, 용호동, 용당동, 감만동, 우암동, 문현동 · 수영구 : 남천동, 수영동, 망미동, 광안동, 민락동
1999. 1. 1.	<ul style="list-style-type: none"> ◦ 구조례 제520호(1998.12.30. 공포)로 문현제2, 5동을 통합하여 문현제2동으로 조정
1999.10. 8.	<ul style="list-style-type: none"> ◦ 구조례 제532호(1999.11.25. 공포) 구청사 소재지 변경(대연6동 1268-1)
2000.11.20.	<ul style="list-style-type: none"> ◦ 구조례 제577호(2000.11.20. 공포)로 문현1동, 문현3동 일부를 각각 문현3동, 문현4동에 편입
2001. 7.18.	<ul style="list-style-type: none"> ◦ 구조례 제599호(2001. 7.18. 공포)로 대연3동 598-27 외 10필지를 용호1동으로 편입
2005. 9.26.	<ul style="list-style-type: none"> ◦ 구조례 제697호(2005. 9.26. 공포)로 용당동 546-5외 2필지를 용호1동으로 편입

□ 동별 지번조서

동별	면적 (km ²)	세대수	인 구	통수	관	할	동사무소 소재지
				반수			
계	26.81	113,397	291,175	360 2,577			
대 연 제1동	0.43	6,766	14,657	16 87	○대연동 324~327, 330~336, 344~350, 352~358, 367~379, 635, 638, 639, 852, 865~867, 870~871, 873~879, 881, 882, 884~899, 901, 903, 917, 977, 980~989, 991, 992, 1002, 1003, 1006~1010, 1306~1321, 1721~1740, 1746~1755.		부산 남구 유엔평화 로3번길 26(대연동)
대 연 제2동	0.54	3,115	7,110	14 86	○대연동 1202의39~1202의41, 1204의17, 1204의39, 1216~1245, 1258, 1604~1628, 1632~1635, 1756~1757, 산158의2, 산160의2~산160의7, 산160의101, 산164의2, 산164의31, 산165의9, 산166의1, 산166의6, 산166의7, 산167의7, 산167의13, 산167의26		부산 남구 수영로 160 (대연동)
대 연 제3동	3.84	11,705	27,298	29 256	○대연동 1~280(단, 280의1~280의4 제외), 300~314, 360~366, 388~634, 637, 640~720, 722~728, 905~913, 1808~1842, 산1~산49, 산51~산56, 산101~산114, 산115의1, 산115의4, 산115의5, 산204, 산222~산229(단, 산223 제외)		부산 남구 용소로28 번길 11-7 (대연동)
대 연 제4동	1.00	5,640	13,921	20 148	○대연동 729~779, 819, 841~848, 918~971, 990, 1013~1195, 1198, 1203의198, 1204(단, 1204의17, 1204의39 제외), 산180~산185, 산190~산193, 산201~산215(단, 산204 제외), 산223, 1203-47(현대아파트)		부산 남구 석포로91 번길 96 (대연동)
대 연 제5동	1.11	6,178	15,893	17 112	○대연동 280의1~280의4, 281~299, 316~323, 328, 329의1, 329의3~329의4, 4329의6, 329의10, 329의14~329의16, 329의18~329의21, 329의28, 383~384, 1281~1299, 1344~1534, 1535의1, 1535의2, 1535의4~1535의8, 1535의15, 1536의3, 1536의4, 1536의6, 1536의8, 10, 23, 1536의34, 1536의50, 1536의51, 54, 1536의55, 1536의59, 1536의60, 1536의66, 1552~1573(단, 1573의1, 1573의3 제외), 1661~1684, 1741~1745, 1759, 1760, 산50, 산57~산63, 산68, 산69~산100, 산115의2, 산115의3, 산115의8, 산115의11, 산115의16, 산115의17, 산116의2, 산116의4, 산120, 산121, 산124~산127		부산 남구 진남로46 번길 7 (대연동)

동 별	면적 (km ²)	세대수	인 구	통수	관	할	동사무소 소 재 지
				반수			
대 연 제6동	1.19	4,451	11,778	16		○대연동 1246~1255, 1265~1280, 1535의9, 1535의10, 1535의12, 1535의38, 1535의58, 1536(단, 1536의3, 1536의4, 1536의6, 1536의8, 1536의10, 1536의23, 1536의34, 1536의50, 1536의51, 1536의54, 1536의55, 1536의59, 1536의60, 1536의66 제외), 1539~1551, 1574~1603, 1712, 1758의1~1758의11, 1758의16, 1758의18, 1761~1807, 산64~산66, 산128~산144의3, 산114의11, 산144의136, 산148의8, 산148의9, 산148의16~산148의18, 산148의21, 산148의26, 산148의28, 산148의29, 산148의31, 산148의33~산148의37, 산148의40, 산148의42, 산149, 산151의2, 산151의3, 산151의12, 산151의14, 산151의18, 산152의1, 산152의5, 산153의11, 산153의12, 산153의17, 산154의2, 140(중앙아파트舊번지)	부산 남구 수영로 155(대연동)
				95			
용 호 제1동	1.60	15,910	46,064	40		○용호동 38~41, 50, 51, 66, 75~83, 90~361, 369, 370, 379, 380, 386, 387, 390~57, 58, 395, 396, 397, 406~409, 413~424, 479, 483, 484, 487, 649~720(단, 720의12, 720의34, 720의39, 720의42~720의 44 제외), 721~736, 907의1, 907의3, 907의11, 907의14, 907의15, 907의17, 917, 923, 924, 925의1, 926의2, 927의2, 923, 924, 925의1, 926의2, 927의 2, 928~935, 산43~산70	부산 남구 용호로42번 길 140 (용호동)
				347			
용 호 제2동	2.03	7,592	20,868	24		○용호동 495, 496, 497, 516, 517, 521~532, 542~554, 559~564, 565의1, 566, 776, 866~892, 895의1, 903, 907의5~907의7, 907의9, 936~942, 산89의7, 산92, 산93, 산95, 산96, 산100, 산101, 산116의1, 산117, 산140~산178, 산180~산190, 산193, 산195~산221, 산2(용호농장)	부산 남구 용호로197 번길 41 (용호동)
				176			
용 호 제3동	1.96	5,877	15,297	21		○용호동 1~37, 42~49, 52~65, 67~74, 84~89, 363~368, 371~378, 382~385, 388~394(단, 390의57, 390의58 제외), 398~405, 410~412, 425~478, 488~494, 497~515, 519, 520, 산1~산42, 산104~산115, 산122~산136	부산 남구 동명로145 번길 33 (용호동)
				135			

동 별	면적 (km ²)	세대수	인 구	통수	관	할	동사무소 소재지
				반수			
용 호 제4동	1.52	3,143	8,249	14		○용호동 480~482, 485~486, 533~541, 555~558, 720의12, 720의34, 720의39, 720의42~720의44, 755, 894, 895, 895의2, 897~902, 산71~산73, 산76~ 산87, 산89의9, 산222~산224, 산227~ 산236, 산238, 산240~산252	부산 남구 용호로216 번길 10 (용호동)
				82			
용당동	3.63	3,563	9,777	13		○용당동 일원	부산 남구 신선로 349-4 (용당동)
				89			
감 만 제1동	2.66	6,888	17,804	25		○감만동 72의4~616(단, 589, 590, 600제외), 산31의10~산43의21(단, 산40의5, 산40의6 제외), 산47~산72의1	부산 남구 우암로 71-7 (감만동)
				174			
감 만 제2동	0.89	3,319	8,207	14		○감만동 1~5, 8, 11~22, 26~48, 51, 52, 54, 57, 62, 65, 589~590, 600, 618~622, 산4, 산5, 산7~산12, 산14~산18, 산22, 산23, 산25, 산28~산30, 산40의5, 산40의6, 산44~산46	부산 남구 석포로 32-1 (감만동)
				87			
우 암 제1동	0.95	5,337	14,579	17		○우암동 1~121, 129~178, 181의393~181의395, 181의428, 183, 184의180~184의219, 184의246, 184의343, 219~232, 252~264, 산17~산64	부산 남구 우암로 190-15 (우암동)
				131			
우 암 제2동	0.49	2,637	5,693	13		○우암동 122~128의1, 179~181(단, 181의393~181의395, 181의428 제외), 184의2~184의179, 184의220~184의35(단, 184의246, 184의343 제외), 185~218, 233~251, 산1~산16	부산 남구 장고개로 47(우암동)
				87			
문 현 제1동	0.83	6,371	17,146	19		○문현동 1~126의9, 127의2~127의37, 127의55~127의79, 127의85~127의89, 127의91, 127의95~127의105, 136의8, 368- 369, 385의6, 386-392, 397의1, 426의15-426의33, 426의158, 426의246~426의248, 426의 268-280, 462의285~426의298, 442의4~447의16(단, 444의8, 446의5, 447의11 제외), 449의1~465의8, 466의1, 468의1, 468의37, 475의6~478의11, 479의1, 479의3, 480의2, 481, 481의2~481의31, 488의2, 502의3, 506의4, 506의49~506의79, 506의104~506의275, 506의282, 506의285~506의288, 506의291~506의337(단, 506의334제외), 506의341~506의534(단, 506의518 제외), 553의7, 553의30~553의32, 553의57, 553의59~60, 555~557의108	부산 남구 고동골로60 번길 1 (문현동)
				134			

동 별	면적 (km ²)	세대수	인 구	통수 반수	관	할	동사무소 소재지
					558의17~558의20, 650의1~650의6, 650의11~650의33, 650의35~50의49, 650의51~650의67, 655의4~655의120, 산1~산16, 산18~산23의6, 산26의12~산32의1, 산33의2, 산36의4~산37의5(단, 산37의3제외), 산46~산60의2, 산63의13~산85		
문 현 제2동	0.62	4,247	9,203	14 95	○ 문현동 372, 380, 382, 390의134~390의138, 465의9~465의13, 466의3~466의21, 468~475(단, 468의1, 468의37제외), 478의12, 479의4~479의29, 481의4~481의25, 482의4~482의41, 483~487, 488의3~488의173(단, 488의8~488의22, 488의128~488의130 제외), 489, 497, 500, 505, 506의1~506의102(단, 506의2, 506의3, 506의49~506의79 제외), 506의276~506의289(단, 506의282 제외), 506의334, 506의339, 506의518, 507~513, 515~520, 522~524, 528~544, 545의1~554(단, 545의291~545의307 제외), 558(단, 558의17~558의20 제외), 560~602, 603의1~603의9, 603의108, 604~609, 610의1~610의9, 610의17, 611~620, 622, 623의1~623의163, 623의172, 623의195, 624~627, 630~632, 633의8, 633의13, 633의17, 634~649, 650의7~650의9, 650의34, 650의50, 665의7, 666, 667, 672~682, 685, 687~813, 산24의1~산24의19, 산26, 산29의1, 산30의1, 산30의13, 산32의4, 산32의8, 산34의1, 산36~산36의3		부산 남구 전포대로92 번길 31-7 (문현동)
문 현 제3동	0.83	5,600	15,159	18 132	○ 문현동 127(단, 127의2~127의37, 127의55~127의79, 127의85~127의89, 127의91, 127의96~127의105 제외), 139, 141~146, 154, 180, 183, 189~195, 202, 205, 212~245의4, 256~269, 272~274(단, 273의9, 274의23제외), 309~313, 315, 359의1~359의19(단, 359의5제외), 359의26, 361~362, 370~385(단, 375의5, 385의6제외), 393~428(단, 397의1, 426의15~426의33, 426의158, 426의246~426의248, 426의268~426의280, 426의285~426의298 제외), 436의7, 444의8, 446의5, 447의11, 447의17, 651~654, 680의2, 산6~산93, 산97~산103, 산19		부산 남구 고동골로4 번길 7-18 (문현동)

동 별	면적 (km ²)	세대수	인 구	통수	관	할	동사무소 소 재 지
				반수			
문 현 제4동	0.69	5,058	12,472	16	○ 문현동 245의5~255(단, 254-10~254의26제외), 271, 273의9, 274의23, 275~308, 314, 317~358, 359의5, 359의20~359의21, 359의30, 363~367, 814~1225, 산125~산165		부산 남구 수영로 12 (문현동)
				124			

나. 자치행정 강화

1) 통 · 반장 사기양양

행정현장의 최일선에서 주민복지 증진과 행정능률 향상을 위해 애쓰고 있는 통·반장의 사기를 높이기 위해 통장수당, 상여금 및 쓰레기 봉투를 지속 지급하고 있으며 또한 2012년도에는 학업성적이 우수한 통장자녀 17명에게 분기별 총 4회 29,700천원의 장학금을 지급하였고, 우수 통·반장 20명, 퇴직통장 15명 표창 등으로 통·반장 사기진작을 통한 조직의 활성화를 지속적으로 꾀하고 있다.

2) 반사회 운영

’76. 5. 31. 첫 반사회를 개최한 이래 반사회는 그동안 이웃간의 담을 헐고 대화를 통하여 서로 돕고 협동하는 상부상조 정신을 기르고 주민 공동관심사를 찾아 스스로 해결하는 주민화합과 동참의 광장으로 발전해 오고 있다.

반사회는 우리 민족의 5천년 역사와 함께 주민조직으로 연연히 이어져 오고 있는데 삼한시대의 ‘두레’, 신라시대의 ‘계’, 조선시대의 ‘5가작통제도’ 및 ‘향회’, 한일합방 이후 일제시대에는 전쟁 수행을 위한 인적, 물적 자원의 동원수단으로 악용된 소위 ‘애국반’, 그리고 정부 수립후의 ‘국민반’ 으로 이어져 오다가 1976년부터 ‘반사회’ 로 오늘에 이르고 있다.

(가) 운영성과

주민 자율 모임인 반사회는 참석률이 운영성과를 나타낸다고 할 수 있으며 이와 같은 측면에서 지난 20년간의 반사회 참석률을 보면 '80년대까지는 증가하다가 '90년부터는 감소하여 2012년 말 기준 약 28% 수준에서 지역의 공동관심사를 중심으로 반사회가 운영되고 있다.

또한, 반사회 시 건의된 사항은 대부분 해소되고 있으나 시 및 타 기관 소관사항 등의 34% 정도는 여건상 불가 및 검토 처리되고 있는 실정이다.

건의사항 처리

(단위:건)

연도별 구 분	접 수	처 리 실 적		
		반 영	불 가	검 토
1994	188	136	34	18
1995	58	32	11	15
1996	53	36	12	5
1997	128	84	27	17
1998	62	29	3	30
1999	58	32	5	21
2000	52	34	7	11
2001	56	43	4	9
2002	35	29	3	3
2003	20	13	5	2
2004	16	10	3	3
2005	10	8	1	1
2006	5	4	1	0
2007	16	9	1	6
2008	10	6	1	3
2009	10	5	3	2
2010	2	2	0	0
2011	2	1	1	0
2012	—	—	—	—

(나) 문제점 및 향후계획

1980년 8월부터 실시하던 반상회 특집 TV방송이 1988년 6월 정부의 자율 보도지침 이후 중단된 것을 계기로 종전의 관 주도를 탈피, 이웃간의 화합과 주민 여론 수렴의 장으로 발전시키기 위해 지속 운영되어 1995년 행정자치부의 “반상회 운영 자율화 및 활성화 권고” 이후 주민자율반상회가 정착되었으나, 주민 참여율 저조와 고지대 저소득주민 거주지역 등 개최장소 확보곤란 등의 문제점이 있어 통상회 개최 등으로 지역실정에 맞춰 자율적으로 반상회가 운영되도록 개선 발전시켜 나가고 있다.

따라서, 주민화합과 대화의 장으로 반상회를 활성화시킬 수 있도록 지역 여건별 공동 이익사업을 권장하고 남구신문 배부에 철저를 기해 주민 관심사항 및 생활교양 정보를 제공해 나가며 건의사항은 성실히 처리하여 행정 신뢰도를 높여가고, 반상회 유공 통·반장에 대한 표창을 계속적으로 실시할 계획이다.

3) 현장 건문보고제 운영

구 산하 전 공무원이 출·퇴근, 외근, 현장근무 및 주민과의 일상 대화 시 주민생활 불편사항 등을 수렴하여 신속히 해결함으로써 참봉사 행정 및 현장행정에 주력하고 행정의 누수현상을 조기 차단하여 주민불편 해소와 각종 재해·재난 사고를 예방하고 있다.

(가) 보고방법 및 처리체계

전 직원이 주민 생활민원 분야, 도로기능 회복분야, 교통 관련 분야 및 건의사항 등을 일정 서식에 의거 제출하면 이를 해당 부서 및 관련 기관에 통보하여 처리하고 있으며 2012년도 처리실적은 다음과 같다.

2012 건문보고 유형별 처리현황

(단위:건)

유 형 별	구 분	계	자체처리	타 기 관 이 관 첩	비고
총	계	1,486	1,486	—	
재해예방, 하수도 정비 분야		405 (27%)	405	—	
도로파손 복구 등 도로복구 분야		536 (36%)	536	—	
쓰레기정비등 도시환경정비 분야		216 (15%)	216	—	
교통체계개선등 교통관련 분야		189 (13%)	189	—	
기	타 (보안등 수리 등)	140 (9%)	140	—	

(나) 운영상황 평가

대다수 직원들의 출·퇴근과 각종 외근 시 재해 위험지 예방활동 및 주민불편 사항을 찾아서 해결함으로써 말로 뛰는 현장행정을 실현하고, 구정 신뢰회복에 상당한 기여를 했으나 일부 부서의 참여가 저조하며 보다 적극적인 참여 자세가 요구되고 있다.

(다) 2013 계획

행정에 대한 주민의 욕구가 날로 다양해지고 또한 행정도 서비스 산업인 만큼 다양한 주민의 욕구에 신속히 대처하기 위해 항상 문제 의식을 갖고 예방활동을 강화하여 주민 불편사항을 신속히 해결하고 각종 재해·재난 사고를 예방할 계획이며, 건문보고 우수공무원에 대해 표창을 실시하고 격려할 예정이다.

4) 주민등록 관리

우리나라의 주민등록제도는 일제강점기 1942년부터 시행된 기류제에서 비롯되어 1962. 5. 10. 주민등록법(법률 제1067호)제정으로

근거가 마련되었으며 1968. 10. 20.부터 현재와 같은 주민등록표가 작성되면서 주민등록제도가 본격 시행되어 오다가 '89년부터 주민등록 전산화가 추진되어 왔다.

2000년에는 주민등록증을 일제 경신하고 2001년에는 무인민원발급기를 도입하는 등 민원편의 향상을 위한 초석을 마련하였다.

2003. 9. 15.부터는 읍·면·동에서 관리되고 있던 주민등록 전산자료를 구·군에서 통합 관리하는 시군구 주민등록시스템이 가동됨으로써 주민자료의 DB화로 정확한 자료관리체계가 구축되고 무인민원발급에 의한 등·초본 발급시간 연장 및 증명발급시간 단축 등 보다 나은 민원서비스를 제공하게 되었다.

2005년 8월부터는 주민등록 수기업무를 폐지하고 전산처리로 일원화하여 행정능률 향상과 주민등록자료 관리비용을 절감하게 되었다.

주민등록 및 전산담당자 현황

(단위 : 명)

총 원	주민등록담당			전산업무담당			주민·전산병행			비고
	계	남	여	계	남	여	계	남	여	
43(2)	28(1)	10(1)	18(0)	0(1)	0(1)	0	15	3	12	

※()구청 담당자

(가) 주민등록 일제정리 추진

주민의 주민등록사항과 실제 거주사실을 일치시키고 무호적자 실태 등을 파악하여 주민등록제도 운영에 만전을 기하고자 주민등록 일제정리를 실시하여 거주불명등록 342명 재등록 251명 과태료 6,126천원 등을 부과하여 주민등록 관리에 만전을 기하고 있다.

5) 자랑스러운 구민상 시상

평소 백행의 근본인 효를 몸소 실천하는 구민을 비롯하여 남다른 애향심으로 지역사회 발전에 헌신하며, 굵은 일도 마다하지 않고 솔선 실천하는 구민을 발굴, 30만 구민의 이름으로 포상하고, 구민의 귀감으로 삼아 그 공적을 널리 선양하여 밝고 훈훈한 사회분위기 조성에 기여하고자 '96년 처음으로 제정, 시행해 오고 있으며 특히 '98년도에는 지역사회 안정과 후진 양성을 위해 애쓰는 숨은 공로자를 발굴하여 그에 대한 노고를 격려코자 치안과 교육, 소방부문의 특별상을 추가하였다.

(가) 시상개요

매년 10월 시상하며 시상일 현재 남구 관내에 3년 이상 거주자 및 상당기간 남구 발전에 기여한 자를 대상으로 효행, 애향, 봉사 부문 등 일반상 3개 부문과 치안, 교육, 소방 부문의 특별상 3개 부문에 대해 시상하고 있다.

일반상 후보자는 구 산하 각 부서장과 구 의회 및 각급 기관·사회단체장이 추천하거나 일반 주민 20명 이상이 연명으로 소정의 서류를 구비하여 추천하면 되고 특별상은 남부교육지원청 교육장과 남부경찰서장, 남부소방서장이 추천한 자를 대상으로 하는 한편, 특별상의 경우 해당기관의 공적심사에 갈음하여 심사 없이 시상하지만 일반상 수상자의 경우 대상자의 공적에 대해 현지확인 조사 및 범죄경력 조회 후 자랑스러운 구민상 심사위원회의 최종심사를 거쳐 선발되며, 수상자에게는 상패 및 상금이 수여되었으나 2005년부터는 공직선거법 개정으로 인해 상패만 수여하고 있다.

(나) 제17회 수상자 선정 및 시상

2012. 10. 16.(화)14:00 구청 대회의실에서 구의회 의원과 공

무원, 각종 위원회 위원 등 엄선된 심사위원 10명이 참석한 가운데 제17회 『자랑스러운 구민상』 공적심사위원회를 개최한 결과, 애향상, 봉사상, 효행상 3개 부문의 일반상 후보자 7명과 교육, 치안, 소방 3개 부문의 특별상 후보자 3명에 대해 공정한 심사를 거쳐,

일반상 3개 부문 수상자로는 애향부문에는 왕중권(남구 용호1동, 61세)씨가 선정되었는데 1990년부터 용호향우회 회원으로 매년 용호동제 봉행과 오륙도 축제 기원제를 주관해 왔으며, 경로잔치 개최 및 경로당 방문 성품 전달 등 지역을 위해 봉사해 온 공적을 인정받았으며, 봉사부문에는 신정향(남구 대연2동, 64세)씨로 매일 새벽 관내 청소를 도맡아 하고 있어, 주위 사람들이 환경미화원으로 오해하는 일도 있었을 정도로 열심히 봉사하는 등 깨끗한 동네 만들기에 앞장서 왔으며, 효행부문에는 곽정용(남구 우암1동, 47세)씨가 선정되었는데 중풍에 걸린 모친과 휠체어로 생활하는 부친을 어려운 생계에도 늘 온화한 낮빛으로 성심껏 모시고 매사에 공경하는 등 경로효친사상을 실천해 온 점을 인정받아 수상하게 되었다. 아울러, 3년 이상 관내 학교와 경찰서, 소방서에서 근무하면서 지역을 위해 각 분야에서 노력해온 공로를 인정하여 특별상으로 교육부문 박화순(용호초등학교 교사, 53세)씨, 치안부문 김평준(남부경찰서 경무과, 31세)씨, 소방부문에 김종일(남부소방서 용당119 안전센터, 30세)씨가 각각 수상자로 선정되었다.

6) 2012 구·동정 설명회

매년 새해를 맞이하여 구정운영을 위한 구민의 의견을 청취하고 구정에 폭넓게 반영하기 위한 구·동정설명회가 동별로 개최되었으나 2012년은 구 사정으로 구·동정 설명회는 개최하지 못하였고, 대신 주민건의사항을 서면으로 취합하여 구정운영에 최대한 반영하였다.

○ 동 현안사항 처리

계	도로·하수	녹지·환경	재개발	복지	기타
29건	19	2	5	1	2

○ 주민 건의사항 처리

계	교통	도로·하수	녹지·환경	재개발	복지	기타
95건	18	38	13	8	6	12

다. 주민자치회 설치 및 운영

1) 주민자치회 설치

- 주민자치회는 동 기능 전환으로 사무와 인력을 조정하여 주민센터의 여유 공간에 주민의 편익, 문화, 복지증진 및 주민자치 기능을 강화하고자 설치하게 되었으며,
- 우리 남구에서는 1999년 7월 문현2동, 문현3동에 시범적으로 실시하여 2000년 11월 대연2동을 비롯한 14개 동으로 확대 실시하고, 2001년 10월 19개 전동으로 전면 시행하게 되었다.
- 주민자치회(19개소)는 1,198,950천원의 예산을 투입하여 설치하였고, 2012년에는 시비 270,050천원, 구비 77,315천원 등 347,365천원의 주민자치회 운영비를 지원하였다.

2) 주민자치회 운영

- 2012년에는 주민자치회 운영능력 향상을 위하여 주민자치위원 전문교육 실시에 주력하여 홈페이지 운영능력 향상을 위한 정보화 교육과 외부강사 초빙 주민자치위원 교육을 실시하였고, 시에서 주관하는 찾아가는 주민자치위원 교육 프로그램에도 적극 참여하였다.

- 또한 금년에는 지역 내 관련기관과 연계한 프로그램 운영 확대를 위해 적극 노력하여 13개 주민자치회 썸지도서관 활용, 어린이 독서관치 등 15개 프로그램 운영과 관내 학교와 연계한 1동 1교 상호협력 교육프로그램 운영, 복지관, 평생학습관, 일신님평생학습마을, 남부 중고등학교와 연계한 다양한 프로그램을 운영하였다.
- 그리고, 2012년 제8회 오류도 축제와 병행하여 주민자치회 경연대회를 개최하여 그동안 갈고 닦은 기량을 자랑하는 자리를 마련하였고, 권역별 주민자치회 수강생 작품전시회도 개최하여 수강생들 스스로 보람을 느끼는 기회를 만들었으며 주민들에게는 볼거리 제공과 참여기회를 마련하는 자리였다.
- 주민자치회 운영 활성화에 기여한 유공자 8명을 선발·표창하여 그 노력에 보답하고자 하였으며, 향후에도 지속적으로 유공자를 선발, 표창하여 주민자치회 운영자의 사기진작을 위해 노력할 계획이다.
- 2012년 한 해 동안 19개 주민자치회에서 취미, 교양, 직업교육 등 지역여건에 적합한 다양한 학습 프로그램을 개발·운영하여 주민들이 즐겨 찾는 교육·문화 공간으로 자리매김하였으며, 2013년에는 주민자치회별 주민자치, 지역복지, 사회진흥 등 현장중심 프로그램을 중점 선정하여 추진하고, 권역별 주민자치회 운영 활성화 방안을 모색하며 동별 동아리를 육성·지원하여 주민자치회의 최종목표인 지역공동체 형성을 위해 최선을 다할 계획이다.

주민자치위원회 현황

(단위 : 명)

주민 자치회수	위원분포								
	계	교육계	언론계	관계	경제계	문화 예술계	지방 의원	비영리 민간단체	기타
19	438	25	1	2	172	3	38	23	174

주민자치회 프로그램 운영현황

('12.12월 기준)

계	주민자치	문화여가	지역복지	주민편익	주민교육	사회진흥	기타
226	14	64	27	10	84	26	1

※ 1주민자치회당 평균 11개 프로그램 운영

3) 주민자치회 홈페이지 운영

- 주민자치회를 주민의 사이버공간으로 확대 활용하여 인터넷을 통한 상호 정보교환 및 적극적 참여로 주민자치회 활성화를 도모하고자 19개 주민자치회별로 홈페이지를 개설 운영하여 높아진 주민의 욕구와 수요를 적극 반영하였다.

주민자치회별 홈페이지 현황

연번	주민자치회명	홈페이지 주소
1	대연1동	http://jumin.busan.go.kr/dong/daeyeon1
2	대연2동	http://jumin.busan.go.kr/dong/daeyeon2
3	대연3동	http://jumin.busan.go.kr/dong/daeyeon3
4	대연4동	http://jumin.busan.go.kr/dong/daeyeon4
5	대연5동	http://jumin.busan.go.kr/dong/daeyeon5
6	대연6동	http://jumin.busan.go.kr/dong/daeyeon6
7	용호1동	http://jumin.busan.go.kr/dong/yongho1
8	용호2동	http://jumin.busan.go.kr/dong/yongho2
9	용호3동	http://jumin.busan.go.kr/dong/yongho3
10	용호4동	http://jumin.busan.go.kr/dong/yongho4
11	용당동	http://jumin.busan.go.kr/dong/yongdang
12	감만1동	http://jumin.busan.go.kr/dong/gamman1
13	감만2동	http://jumin.busan.go.kr/dong/gamman2
14	우암1동	http://jumin.busan.go.kr/dong/uam1
15	우암2동	http://jumin.busan.go.kr/dong/uam2
16	문현1동	http://jumin.busan.go.kr/dong/munhyeon1
17	문현2동	http://jumin.busan.go.kr/dong/munhyeon2
18	문현3동	http://jumin.busan.go.kr/dong/munhyeon3
19	문현4동	http://jumin.busan.go.kr/dong/munhyeon4

3. 단체협력

가. 국민운동 전개

2012년도 국민운동 추진과제를 이웃사랑 실천운동, 내 고장 환경 가꾸기 운동, 생활의식 개혁운동, 봉사대 운영 등 더불어 함께 사는 사회 구현에 중점을 두고 주민의 역량을 총 집결하는데 노력하였다.

특히, 깨끗한 환경을 가꾸기 위하여 새봄맞이 환경정비활동, 환경 정비의 날 운영(월 2회), 가로변 꽃길 조성 등 지역 가꾸기 운동에 적극 앞장섰다.

새마을지도자남구협의회에서는 환절기 지역주민들의 보건을 위하여 새마을 자율방역단을 운영 하였으며, 쾌적하고 아름다운 남구를 가꾸기 위해 꽃의 도시 만들기, 공공시설물 세척 및 대청소를 실시 하였고, 생활의식 개혁운동으로 나라사랑 국기 달아주기 홍보 캠페인을 전개했으며, 이웃사랑 실천운동으로 사랑의 쌀 나누기 사업 등을 개최하였다.

남구 새마을부녀회에서는 새마을 며느리봉사대를 운영하여 관내 독거노인을 위한 효도관광 및 경로잔치를 개최하였으며, 사회복지시설 봉사활동, 독거노인 지원 및 어려운 이웃을 위한 사랑의 김장 김치 담가주기 등 적극적인 봉사활동에 앞장서 왔으며, 또한 깨끗한 도시 만들기, 공공시설물 세척 및 대청소에도 적극 참여 하였다.

새마을문고 남구지부에서는 도전! 주부독서골든벨 행사 추진과 동 새마을문고 운영, 독서문학기행, 독서경진대회 등 구민 독서문화 및 청소년 독서생활화 정착에 크게 기여 하였다.

1) 새마을운동 활성화

경제적 성장과 경기침체현상 등으로 새마을정신의 퇴조와 함께 새마을지도자들의 사기저하 등으로 국민운동의 퇴조현상이 나타나고 있으나 지도자들의 사기양양과 자질 향상을 위한 새마을지도자 국민교육 등을 통해 국민운동의 선도적 역할을 수행케 하고 있으며 이를 계기로 SMU 뉴새마을운동 활성화를 위해 지속적인 노력을 하고 있다.

2012 새마을지도자 사기양양 및 교육 실적

유공지도자 표 창	지도자자녀 장학금지원	지도자교육	하 계 수련대회	새마을단체 지 원
4회 31명	1회 22명 39,204천원	8회 92명	1회 250명	52개 단체 291,239천원

2) 환경 살리기 운동

날로 심각해지는 환경문제에 대처하기 위하여 자연환경 정화활동과 연계한 환경정비의 날 운영을 지속적으로 실시하여 깨끗하고 쾌적한 환경조성에 기여하는 한편, 꽃길 꽃동산 조성, 공공시설물 세척 및 청소를 실시하였고, 새마을 자율방역단을 구성하여 관내 불결지에 집중적으로 방역을 실시하여 전염병 없는 쾌적한 환경조성에 앞장서고 있다.

2012 환경살리기 운동 실적

환경정비의 날 운영	꽃길, 꽃동산 조성	방 역 활 동	공공시설물 세척 및 대청소
19회 / 6,500명 참여	22개소/ 7,500그루 식재	19개대/ 480명 참여	대학로, 평화공원 등 3회 250명 참여

3) 민간사회안전망 운동

새마을 며느리봉사대 등을 운영하여 어려운 이웃, 장애인 복지시설, 무의탁 노인을 대상으로 각종 봉사활동을 펼쳐 사회전체에 더불어 살아가는 사회 만들기 등 민간사회안전망 운동을 확산시키고 선진 시민의식 함양에 기여하였다.

2012 민간사회안전망운동 실적

며느리봉사대 고부 나들이 행사	사회복지 시설 봉사활동	독거노인 사랑의 밑반찬 지원	어려운 이웃 김장김치 담가주기	농촌일손돕기
1회/ 76명	35회/ 190명	1회/ 160가구	19개동 285세대/ 1,000포기	1회 40명

나. 직원복지

1) 맞춤형 복지제도 운영

남구 공무원 맞춤형 복지제도는 2007년부터 시행하여 직원들은 개별적으로 부여된 복지점수 범위 내에서 선호와 필요에 따라 복지수요를 효과적으로 사용할 수 있도록 하였으며 또한, 공무수행 중 발생될 수 있는 사고 등에 대해 보험혜택을 볼 수 있도록 의무적으로 공무원단체보장보험에 가입하여 직원의 복지만족도 향상과 행정의 생산성을 높이는 결과를 가져왔다. 2012년도 운영현황을 보면 다음과 같다.

적용대상 구성 현황

(단위:명)

계	공무원	구의원	청원경찰	무기계약 근로자	비고
820	696	15	8	101	

복지포인트 배정 및 보험가입 현황

구 분	복지포인트 배정		의무적 보험가입		비 고
	인원(명)	배정액(천원)	인원(명)	가입액(천원)	
계	820	1,062,584	820	153,396	1인당 평균 배정액(1,492천원)

2) 직원취미클럽 운영

직원취미클럽은 1989년부터 구성, 운영하고 있으며 직장생활의 긍지와 보람을 가지며, 여가를 건전하게 선용하고 동료간 친목도모와 체력증진으로 보다 화합된 직장분위기를 조성하기 위하여 11개 클럽 451명으로 구성·운영하고 있으며 그 현황을 보면 다음과 같다.

취미클럽 구성현황

클 럽 명	회원수(명)	구성시기	클 럽 명	회원수(명)	구성시기
축 구	36	1989. 3월	배드민턴	49	2010. 1월
등 산	74	1991.12월	낚 시	23	1989.11월
마 라 톤	36	2001.11월	볼 링	31	2005. 3월
풍 물 패	12	1989.11월	바 둑	23	1991.12월
테 니 스	40	1980. 5월	통 기 타	35	2010. 1월
문화유적답사	92	2002. 4월			

3) 직원복지회 운영

1983. 4. 1. 시범구 육성 추진계획에 의거 당시 해체된 구정정책자문위원회 기금 1,885천원으로 시작된 남구청 직원복지회는 자동 판매기운영 수익으로 운영되고 있으며, 2012. 12. 31. 현재 회원수는

711명이다.

- 2012년 수입은
 - ▷ 2011년도 이월금 8,631,774원, 수익사업 추진으로 발생한 수입금 52,100,830원, 예금이자 6,539원 포함 총 60,739,143천원이며
- 2012년도 지출은
 - ▷ 자동판매기 운영, 인건비, 재료비 등 제반 운영경비 : 26,119,110원
 - ▷ 송년다과회 경비지원 : 2,000,000원
 - ▷ 생일자 문화상품권 구입 : 13,528,000원
 - ▷ 2012년 조합원 송년의 밤 지원금 : 4,000,000원
 - ▷ 명절 직원 선물비 : 7,050,000원
 - ▷ 기타 : 5,491,930원
 - ▷ 총 58,189,040원을 지출하는 등
 다양한 사업을 통하여 직원 복지증진에 기여하였다.

4) 직원 사기진작을 위한 복지시책 추진 현황

사업명	이용대상	운 영 내 용	추진실적	비 고
직원 사용 콘도 운영	전 직원 및 가족	국내 7개 지역 콘도에 대하여 직원 이용 시 할인 혜택	22회, 34박 (156명이용)	5구좌
철도할인권 이 용	전 직원	전 직원을 대상으로 평일 10%, 주말 5%할인 혜택	300회	왕복 횡수 포 함
생 일 자 문화상품권 지 급	전 직원	생일인 달에 직원 1인당 10,000원권 문화상품권 2장	711명 13,528천원	직원복지회 기 금
직원 아동 보육료지원	6세 미만의 자녀가 보육시설을 이용하는 직원	매월 말 직원 계좌로 입금	자녀817명 124,624천원	

제3절 재무행정

1. 회계관리

정부나 지방자치단체가 행정활동과 공공의 욕구를 충족시키기 위하여 취득한 재화를 합리적으로 관리·사용하는데 필요한 경제 활동의 한 분야로서 경제작용 절차라 할 수 있으며, 회계 작용은 자금운용, 계약과 지출, 물품관리 및 단위 회계연도의 결산으로 나누어진다.

우리 구의 회계 기본 단위로는 주민의 공공복지 증진을 위하여 운영되는 일반회계와 특수 목적을 수행하기 위해 운영되는 특별회계(의료급여기금, 주민소득지원 및 생활안정기금, 주차장, 지하수관리, 주거환경개선사업, 기반시설, 장기미집행 도시계획시설 대지보상), 기금(사회복지, 식품진흥, 재난관리, 옥외광고정비)으로 운영하고 있으며 회계업무의 기본방향을 신속·투명·정확한 회계업무처리에 두고 효율적이고 건전한 재정을 운영하기 위해 노력하고 있다.

가. 2011 세입·세출 총결산

결산이란 매 회계연도 종료 후 당해연도의 결산과 그 집행실적을 대비·검토하는 확정적 계수로서 세입과 지출을 마감하는 것이다.

그리고 세입과 지출에 대한 실제적 총 실적과 세출 예산집행에 있어서 부당하거나 위법한 집행 행위가 없이 예산목적에 적합하게 실효를 거두었는지의 여부를 조사하여 재정계획의 중요한 자료를 얻고자 하는데 그 의의가 있다. 결산은 회계연도 종료, 출납폐쇄, 세입·세출출납사무완결, 재무보고서 작성, 세입·세출결산서 및 부속서류 작성, 자치단체장에게 보고, 결산검사, 결산 의회 승인 순서로 진행된다.

2011 세입결산 총괄

(단위 : 천원)

구 분		예 산 액	전년도 이월액	예산현액 ㉔	징수결정액㉕	실제수납액 ㉖	미수납액 (㉖-㉕)
합 계		229,792,456	9,495,839	239,288,295	274,369,732	242,936,361	31,433,371
일 반 회 계	소 계	220,411,761	9,453,314	229,865,075	256,230,357	233,183,489	23,046,868
	지 방 세	30,883,000		30,883,000	35,151,154	33,028,887	2,122,267
	보 통 세	30,683,000		30,683,000	33,890,459	32,685,103	1,205,356
	과년도수입	200,000		200,000	1,260,695	343,784	916,911
	세 외 수 입	16,528,950	9,453,314	25,982,264	47,462,430	26,537,829	20,924,601
	경상적수입	9,488,230		9,488,230	9,480,880	9,468,925	11,955
	임시적수입	7,040,720	9,453,314	16,494,034	37,981,550	17,068,904	20,912,646
	지 방 교 부 세	9,037,383		9,037,383	9,723,167	9,723,167	
	조 정 교 부 금	39,009,767		39,009,767	39,009,767	39,009,767	
	재 정 보 전 금	1,068,000		1,068,000	1,000,584	1,000,584	
	보 조 금	123,884,661		123,884,661	123,883,255	123,883,255	
	국고보조금	74,755,511		74,755,511	74,752,848	74,752,848	
	시비보조금	49,129,150		49,129,150	49,130,407	49,130,407	
	특 별 회 계						
	소 계	9,380,695	42,525	9,423,220	18,139,375	9,752,872	8,386,503
	의료급여기금	480,735		480,735	577,587	497,380	80,207
	주민소득 및 생활안정기금	415,732		415,732	535,345	446,892	88,453
	주거환경개선사업	1,688,000	42,525	1,730,525	1,881,941	1,734,252	147,689
	지하수 관리	305,276		305,276	334,291	318,942	15,349
	주 차 장	6,459,546		6,459,546	14,778,540	6,723,735	8,054,805
	기 반 시 설	31,406		31,406	31,671	31,671	

2011 세출결산 총괄

(단위 : 천원)

구 분		예산현액 ㉠	지출원인 행위액 ㉡	지 출 액 ㉢	다음년도 이월액㉣	집행잔액 (㉠-㉢-㉣)
회 계 별						
합 계		239,288,294	203,489,060	202,240,980	24,646,857	12,400,457
일 반 회 계	계	229,865,075	200,520,289	199,272,209	23,260,968	7,331,898
	일반 공공 행정	9,279,470	8,704,236	8,704,236	344,000	231,234
	공공질서및안전	13,433,313	1,871,600	1,862,760	11,536,149	34,404
	교육	684,871	684,325	684,322		549
	문화및관광	6,998,559	4,471,068	4,427,865	2,422,376	148,318
	`환경보호	9,087,054	8,906,052	8,906,052		181,002
	사회복지	105,770,071	103,070,908	102,486,286	1,466,366	1,817,419
	보건	4,145,937	4,001,888	4,001,888		144,049
	농림해양수산	1,244,825	1,229,100	1,229,100		15,725
	산업·중소기업	2,787,688	710,115	710,115	2,066,476	11,097
	수송및교통	1,826,167	1,787,143	1,786,640		39,527
	국토및지역개발	19,867,946	13,901,968	13,291,062	5,425,601	1,151,283
	예비비	2,351,211				2,351,211
	기타	52,387,963	51,181,886	51,181,883		1,206,080
특 별 회 계	계	9,423,219	2,968,771	2,968,771	1,385,889	5,068,559
	의료급여기금	480,735	419,505	419,505		61,230
	주민소득 및 생활안정기금	415,732	61,041	61,041		354,691
	주거환경개선사업	1,730,524	572,833	572,833	1,155,889	1,802
	지하수 관리	305,276	57,085	57,085		248,191
	주 차 장	6,459,546	1,835,636	1,835,636	230,000	4,393,910
	기 반 시 설	31,406	22,671	22,671		8,735

2011 세입 · 세출 결산상 잉여금 처리상황

(단위 : 천원)

구 분 회 계 별		결산잔액	다 음 년 도 이 월 액					
			계	명시이월	사고이월	계속비 이 월	보 조 금 사용잔액	순 세 계 잉 여 금
합 계		40,695,380	40,695,380	23,909,779	737,079		2,445,672	13,602,850
일 반 회 계		33,911,280	33,911,280	22,523,889	737,079		2,387,978	8,262,334
특 별 회 계	소 계	6,784,100	6,784,100	1,385,890			57,694	5,340,516
	의료급여기금	77,875	77,875				57,010	20,865
	주민소득 및 생활안정기금	385,851	385,851					385,851
	주거환경개선사업	1,161,419	1,161,419	1,155,890				5,529
	지하수 관리	261,856	261,856					261,856
	주 차 장	4,888,099	4,888,099	230,000			684	4,657,415
	기 반 시 설	9,000	9,000					9,000

나. 물품관리

물품의 효율적 관리를 위하여 물품의 취득, 사용, 처분 등 일련의 과정 중 어느 하나라도 소홀히 할 수 없으며, 예산의 절약과 자원의 효율적 운용 측면에서도 매우 중요한 분야이다.

1) 물품의 수급관리

물품의 수급관리 목적은 물품의 취득, 사용, 처분의 계획적 집행으로 물자·예산 절감을 도모하고 계획에 의한 수급통제 및 회계연도 말의 수급실적을 파악하는 것이다. 물품 수급관리 대상은 다량 보유 고가물품 및 통일적 관리나 중점 통제가 요청되는 물품으로 행정안전부장관이 정하는 31개 정수품목이 있으며 이 품목에 대한 수급관리 실적은 다음과 같다.

2012 물품수급 관리실적

(단위 : 점/천원)

구 분	취 득		처 분		2012.12.31. 보 유 현 황
	구 매	관리전환 기 타	매 각	관리전환 기 타	
정수물품	127	2	23	5	507
	685,651	21,430	362,480	13,623	4,280,706

2) 물품관리사무의 전산화

물품에 전파식별표지를 부착하여 취득·이동·처분 등 이력을 관리하는 「전자태그(RFID) 물품관리시스템」이 2009년에 도입됨에 따라 체계적으로 물품관리가 됨으로써 물품관리의 정확성, 효율성, 투명성 향상에 기여하고 있다.

다. 계약업무

계약업무라 함은 지방자치단체가 계약당사자의 일방이 되어 상대방인 사인(私人)과 공사, 제조, 구매, 용역 등의 계약을 체결함으로써 지방자치단체의 제반 수요를 충족시킴과 동시에 사법상 효과 발생을 목적으로 하는 행위를 말하며 2012년도 계약실적은 다음과 같다.

2012 계약실적

(단위 : 건/백만원)

구 분	계	공 사	용 역	물 품
계	2,303 / 20,002	271 / 12,636	184 / 1,789	1,848 / 5,577
경쟁입찰	28 / 7,958	18 / 6,943	4 / 266	6 / 749
견적입찰	53 / 2,710	44 / 2,442	9 / 268	
수의계약	2,043 / 7,628	209 / 3,251	171 / 1,255	1,663 / 3,122
조달의뢰	179 / 1,706	—	—	179 / 1,706

라. 재무회계(복식부기)결산

발생주의 복식부기 회계제도는 지방재정상태의 변동내역과 운영성과를 일반회계원칙에 따라 회계처리하고 재무보고서를 작성, 공개하여 이해관계자가 필요로 하는 재무정보를 제공하는 제도로 지방 재정운영에 대한 효율성과 자원사용에 대한 책임성 강화 요구에 부응하기 위한 재정(회계)개혁의 일환으로 도입되었다. 발생주의 회계원리에 따라 자산·부채·수익·비용 등을 기록·보고하는 재무회계 결산서(재무보고서)는 재무회계 결산 및 분석결과가 종합 반영된 재무보고서로 결산총평, 재무제표, 필수보충정보, 부속명세서로 구성되어 있다. 재무제표는 재무보고서의 가장 핵심적인 내용으로 재정상태보고서, 재정운영보고서, 순자산변동보고서로 구성되어 있으며 일반회계, 기타특별회계, 기금회계에 대하여 회계별로 통합하여 재무제표를 작성하였다.

1) 재정상태

재정상태보고서는 특정시점(2011.12.31.현재)의 재정상태를 나타내는 재무제표로 자산, 부채, 순자산으로 구성되어 있으며 총 자산은 711,049,926천원이고, 총 부채는 19,423,053천원으로 총 자산에서 총 부채를 차감한 순자산 규모는 691,626,873천원이다.

2) 재정운영

재정운영보고서는 회계연도 동안의 재정운영 결과인 수익과 비용의 내역을 일정기준에 따라 체계적으로 표시하는 재무제표로 수익과 비용으로 구성되어 있으며, 총수익은 225,341,141천원이고 총비용은 194,797,583천원으로 총수익에서 총비용을 차감한 운영차액은 30,543,558천원이다.

2. 재산관리

가. 국유재산

국유재산이란 국가가 국가목적 수행을 위해 필요로 하여 소유하고 있는 일체의 재산을 말하며, 재산의 종류에는 그 용도에 따라 행정재산(공용재산, 공공용재산, 기업용재산, 보존용재산)과 일반재산으로 나눌 수 있다.

일반재산은 행정재산 외의 모든 국유재산으로 관리청이 기획재정부인 국유재산을 말하며 재무과와 한국자산관리공사에서 관리하고 있다. 재무과에서 관리하고 있는 일반재산은 다음과 같다.

2012 국유재산 현황

(단위 : 천㎡)

계		대 지		경 지		잡 종 지		임 야		기 타	
필 지	면 적	필 지	면 적	필 지	면 적	필 지	면 적	필 지	면 적	필 지	면 적
16	55.4	1	0.3	2	5.7	1	0.4	3	38	9	11

나. 공유재산

공유재산이라 함은 지방자치단체의 부담이나 기부채납 또는 법령이나 조례의 규정에 의하여 지방자치단체의 소유로 된 재산을 말하며 그 현황은 다음과 같다.

2012 공유재산 현황

구 분		토 지 현 황			건 물 현 황		
		필지수	면적(천㎡)	금 액(천원)	동수	면적(천㎡)	금 액(천원)
총 계		5,876	2,312	1,041,610,448	114	68.3	70,061,145
소 계	시 유	1,520	1,174	726,733,922	10	2	482,508
	구 유	4,356	1,138	314,876,526	104	66.3	69,578,637
행정재산	시 유	1,375	1,148	588,518,830	2	1	208,748
	구 유	3,342	1,056	293,627,526	103	66	69,473,832
일반재산	시 유	145	26	138,215,092	8	1	273,760
	구 유	1,014	82	21,249,000	1	0.3	104,805

다. 국·공유재산 변상금 부과

국·공유재산을 무단점유 또는 사용하여 수익을 얻고 있는 자에 대해 일정 요율의 변상금을 부과하여 구 세외수입으로 징수하고 있으며 국유재산 변상금의 부과 금액이 건당 100만원 이상, 공유재산은 50만원 이상인 경우 납부대상자의 신청으로 분할납부가 가능하며 점유자가 원할 시 점유지를 매각 또는 대부하여 주고 있다. 2012년도의 국·공유재산 변상금 부과현황은 다음과 같다.

2012 국·공유재산 변상금 부과 현황

(단위:천원)

구 분	건 수	면적(㎡)	금 액
계	598	27,767.2	203,709
공유재산	184	5,460	52,124
국유재산	414	22,307.2	151,585

라. 국·공유재산의 전산 관리

디지털예산회계시스템(국유재산), 서울행정시스템(공유재산)을 이용하여 국·공유재산을 전산관리하고 있으며 세외수입정보시스템을 활용하여 국·공유재산 무단점유자에 대하여 수납번호, 점유재산, 면적, 전년도 부과 금액, 공시지가, 주소, 성명 등의 기본자료를 입력, 파일로 작성하여 관리하고 있다. 또한 국·공유재산 변상금의 부과 및 채납자 관리, 기간별 수납변상금, 재산면적의 합산·통계 등 모든 자료를 전산으로 관리하고 있어 업무효율을 극대화시키고 있다.

3. 청사관리

우리 구 청사는 IBS(Intelligent Building System) 연계 구축을 통한 각종 행정서비스를 제공하고 있으며, 구민공원 조성으로 구민들에게 쾌적한 휴식공간을 제공함으로써 구민건강 및 이용자의 생활 편의 증진에 크게 기여하고 있다.

- 1995. 3월 : 남·수영구 분구(21세기 오피스텔 임대 사용)
- 1998. 4월 : 부경대 못골캠퍼스 부지 새청사 건립부지 확정
- 1999.10.18. : 임시청사 건립
- 2005. 6.17. : 신청사 착공
- 2008. 2.15. : 신청사 준공

가. 청사 현황

소 재 지	부지면적	건 물 현 황
부산. 남구 못골로 19(대연동) (대연6동 1268-1번지)	16,034㎡	<ul style="list-style-type: none"> ○ 규 모 : 지하2층 지상7층 철골철근콘크리트, 아트리움구조 ○ 연면적 : 22,097.23㎡ ○ 용 도 : 공공업무 시설 ○ 주차장 : 총 265면

나. 청사 배치도

[구 본청동]

층별	배 치 사 항
7층	도시국장실, 재난안전과, 건설과, 건축과 재난종합상황실, 향토예비군 기동대, 재개발상황실, 도로종사원대기실
6층	부구청장실, 주민생활국장실, 기획감사실, 문화체육과, 주민지원과, 주민복지과, 지역경제과, 구정홍보실, 남구신문편집실, 소회의실, 구정자료실, 구정발전기획 및 통계실, 통합조사관리담당, 산불진화대기실
5층	구청장실, 총무국장실, 총무과, 재무과, 남구교육협력센터 노동조합사무실, 대회의실, 문서고, 정보화교육장
4층	교통행정과, 도시관리과 통신센터(교환실, 방송실, 팩스실), 전산실, 일자리추진팀
3층	세무1과, 세무2과, 환경위생과, 청소행정과 건설안전시험사업소 현장민원센터, 환경미화원노조사무실, 특별사법경찰관리조사실
2층	민원여권과, 토지관리과, 무료법률상담실, 취업정보센터, 무인민원발급실
1층	중앙관제실, 대강당(웨딩홀), 폐백실, 신부대기실, 식당, 당직실(기사대기실)
지하1층	주차장, 부서창고
지하2층	주차장, 기계실

[의회동]

층별	배 치 사 항
3층	운영위원장실, 총무위원장실, 주민복지도시위원장실, 전문위원실 제1회의실, 제2회의실, 의정자료실
2층	의장실, 부의장실, 본회의장,
1층	의원실, 의회사무국장실, 의회사무국 부산은행, 미화원대기실

다. 차량관리

우리 구가 보유하고 있는 차량은 구청 44대, 구의회 2대, 동 19대, 보건소 6대, 도서관 1대 등 총 72대로 소관 부서별로 관리하고 있다.

차량보유 현황

(단위 : 대)

차 종 \ 사용부서		계	구 본 청			보건소	도서관	동	의회
			소 계	재무과	기타부서				
계		72	44	12	32	6	1	19	2
승용 (14)	대형	1	1	1					
	중형	2	1	1					1
	소형	2	1	1		1			
	경형	4	2	1	1	2			
	좌형	5	5	2	3				
승합 (9)	대형	1	1	1					
	중형	1	1	1					
	소형	6	4	1	3	1			1
	경형	1	1		1				
화물 (36)	대형	1	1		1				
	중형	2	2		2				
	소형	30	9	1	8	1	1	19	
	좌형	3	3	2	1				
특 수 (13)	13	12		12	1				

라. 남구청 대강당

남구청 1층에 위치해 있는 대강당은 주말 주민들을 위한 예식 공간으로 제공되고 있으며, 주례대와 축지대, 커튼, 꽃길, 꽃문, 주단 등 다양한 예식 연출품이 설치되어 고품격 행정서비스를 제공하고 있다. 특히 편리한 교통과 쾌적한 시설을 갖춰 많은 구민이 이용하는 남구 최고의 웨딩홀로 자리매김하고 있다.

구 분	규 모	부대시설	사 용 료	사용방법	2012 사용실적
남구청 대강당	483.28㎡	◦ 좌석 200석 ◦ 피아노, 조명시설 등	140,000원 / 1회	사용예정일 10일전까지신청	68회

4. 행정정보통신관리

2007년 신청사 개청 이래 청사 내 통신네트워크 고도화, IP기반 교환기 및 전화기 설치로 직원 1인 1전화기 보급, 청내 회의실 전자현수막 설치, 청사 전자게시판(LCD)을 이용한 대주민 구정홍보 및 공익 정보 제공, SMS(휴대폰문자메시지)서비스 제공, 직원 정서 함양을 위한 음악방송, 신규 전자공무원중에 기존 ID카드의 기능을 수용하여 그간 병행사용에 따른 불편함을 해소하였다.

또한 2012년부터 동주민센터에 민원인 전용 모사전송기(FAX)를 설치하였으며, 2013년부터 시행되는 지상파TV방송의 디지털전환을 성공적으로 수행하여 고품질 TV 시청과 난시청 해소를 위해 노력하였으며, 정보통신공사 사용전검사 등의 민원사무를 완벽하게 추진함으로써 주민편의 도모와 신뢰받는 구정이미지를 제고하고 있다.

특히, 2013년 구축예정인 「남구 CCTV통합관제센터」를 통해 각종 범죄·사고 및 재난·재해를 예방하여 활기찬 도시, 살기좋은 남구 도시 환경 조성에 일조할 것으로 기대된다.

가. 정보통신시설

1) 전화(음성통화)

행정업무 수행에 필수 정보통신기기로서 IP기반의 전화(음성통화)망 구축 및 단말기 보급을 통해 부재중 확인, 다자간통화, 고품질 음성 통화 등 다양한 부가서비스를 제공하여 직원들의 근무환경 개선에 기여한다.

전화시설 현황

(단위 : 회선)

구 분	계	구청	동	보건소	도서관	기 타
합 계	1,440	871	358	77	29	105
일반전화	168	147	19	—	1	1
행정전화	1,272	724	339	77	28	104

2) 모사전송기(FAX)

각종 민원사무의 즉시 처리 및 팩스민원서비스 등의 대민행정서비스 품질 향상에 기여한다.

FAX 시설 현황

(단위 : 대)

구 분	계	실·과	동	보건소	도서관	기 타
FAX	107	46	53	3	2	3

3) 무선시설

자연재해, 재난, 중대한 비상사태 등으로 인하여 일반통신망 장애시 원활한 현장업무 수행, 대민서비스 지원 및 비상연락체계를 중단없이 유지하기 위하여 무선시설을 확보하고 있다.

무선시설 현황

(단위 : 대)

구 분	계	행 정 업 무 용			산 화 경 방 용				휴대폰
		기지	휴대	차량	기지	중계	휴대	차량	
합 계	52	1	9	3	1	2	27	4	5
실·과	52	1	9	3	1	2	27	4	5

나. 방송/영상시설

1) 동보방송장비

동보방송장비는 긴급방송 및 안내·홍보방송 등 상황발생 시 정확, 신속하게 송출하기 위해서 운영한다.

동보방송장비 현황

(단위 : 대)

구 분	계	비 고
동보기	1	구청 1
일제전화	21	동주민센터 19, 보건소 1, 도서관 1
단말기	21	동주민센터 19, 보건소 1, 도서관 1

2) 회의/행사용 방송장비

각종 행사, 안내방송, 긴급재난방송, 주민자치프로그램 등에 필수 장비인 방송음향장비를 활용하여 구정업무의 원활한 수행 및 민원인의 편의 제공에 기여하고 있다.

방송장비 현황

(단위 : 대)

구 분	계	비 고
구청	8	전관방송, 대강당, 대회의실, 재난상황실, 전산교육장, 행사지원 3
의회	3	의회본회의장, 의회1·2회의실
동주민센터	19	회의실(옥외방송용)
기타	4	우룡산, 이기대, 백운포, 민방위교육장

3) 영상홍보시설

청사 내·외에 설치된 영상홍보시설을 활용하여 문자정보(뉴스, 시사), 홍보용 동영상 등의 이미지를 송출하여 민원인 및 방문객에게 영상·사진·문자 등 다양한 형태로 구정홍보와 유익한 정보를 제공한다.

영상홍보시설 현황

(단위 : 대)

구 분	구청	기 타
영상홍보시설	5	E/V 3, 2층홀 1, 3층홀 1

4) CATV시설

각종 방송채널(YTN 등) 시청, 국내·외 주요정보 습득, 각종 훈련 및 상황근무 시 실시간 정보수집 등에 유익한 정보를 제공한다.

케이블TV시설 현황

(단위 : 대)

구 분	계	실 · 과	기 타
CATV	47	47	구청 46, 기타 1(민방위교육장)

다. CCTV통합관제센터 운영 및 CCTV 운영관리

1) CCTV통합관제센터 운영

각 부서별로 설치·운영되고 있는 방법, 청소, 교통, 재난관리 등 공공 목적의 CCTV를 통합하여 각종 범죄 및 사고, 재난·재해 예방 등 안전한 도시환경을 조성하기 위해 남구 보건소 4층(379.2㎡)에 기반시설 구축, 인테리어 조성, 운영시스템 등을 설치하여 『남구 CCTV통합관제센터』를 '13년도말 개소 운영할 계획이다.

CCTV통합관제센터 통합대상 CCTV 현황

(단위 : 대)

구 분	계	방법	청사	교통	청소	재난	기타	학교
통합대상	460	126	61	21	52	5	22	173

2) 폐쇄회로TV(CCTV)

청사 방법 시설물 관리 및 청내 주요회의실 중계 등을 위해 폐쇄회로TV(CCTV)를 설치하여 운용하고 있으며, 이를 통해 범죄예방, 사고 수습, 정보공유 등의 효과를 거두고 있다.

폐쇄회로TV 현황

(단위 : 대)

구 분	계	실 · 과	기 타
CCTV	61	61	시설관리 30, 주차관리 22, 회의중계 9

라. 정보통신 민원사무처리

정보통신공사업법 제36조 및 동법 시행령 제35조, 제36조에 의거 연면적 150㎡(45평형) 초과하는 건축물에 설치되는 정보통신공사에 대한 법령 및 기술기준 준수여부를 검토하여 민원인 및 건축부서에

통보하며, 착공전 설계도면을 사전 검토하여 지역 정보통신 인프라 개선에 일조하고 있다.

정보통신 민원사무처리 현황

(단위 : 건)

총계	착공전설계도 확인			사용전검사			사용전검사 수수료
	소계	적합	부적합 (보완)	소계	합격	불합격	
371	233	230	3	138	137	1	3,420천원

마. 기타 정보통신장비

IBS정보시스템, 녹취시스템, 무정전전원장치 등의 첨단 정보통신시스템을 설치·운영하여 업무의 효율성을 높이고 구정홍보 및 민원인의 편익을 제공하고 있으며, 현재 운영중인 부산광역시 자가망을 기반으로 음성, 데이터 및 화상정보를 결합한 다양한 부가서비스를 주민들에게 제공하기 위해 부단한 노력을 할 것이며, 기술혁신 및 행정업무에 접목 가능한 시책사업을 계속해서 발굴, 추진해 나갈 계획이다.

제4절 세무행정

1. 세정일반

가. 지방세 개요

지방세는 지방자치단체가 재정수요에 충당하기 위하여 필요한 재원을 법률의 규정에 의하여 주민으로부터 특별한 개별적 보상없이 강제적으로 징수하는 재화로 헌법 제38조는 「모든 국민은 법률이 정하는 바에 의하여 납세의무를 진다」 및 제59조에서 「조세의 종목과 세율은 법률로 정한다」라고 명시되어 헌법상 납세의무를 규정함과 동시에 법률에 의하여 납세의무를 이행하도록 하는 조세법률주의를 채택하고 있다. 이에 근거하여 지방세기본법, 지방세법, 지방세특례제한법 및 지방자치단체의 조례가 정하는 바에 따라 세금을 납부하게 되며, 지방세의 종류로는 광역시세인 취득세, 레저세, 담배소비세, 자동차세, 지역자원시설세, 지방교육세, 주민세(균등분), 지방소득세(소득분), 지방소비세의 9개 세목이 있으며 자치구세는 재산세, 등록면허세, 주민세(재산분), 지방소득세(종업원분)의 4개 세목으로 되어 있다.

나. 지방세 부과징수 현황

구민복지를 증진하고 행정시책을 원활히 수행하기 위해서는 세입의 뒷받침이 수반되어야 하며, 그동안의 세입 신장률과 2012년도 지방세 부과징수 현황은 다음과 같다.

■ ■ ■ ■

남구 개청 이후 1978년 지방세 수입이 6,657백만원이었던 것이 1979년 토지등급의 대폭적인 조정과 부동산 경기의 호황에 따른 유통과세 분야의 증수 및 지방세법의 세율체계 대폭 인상조정으로 전년 대비 150.6%인 10,023백만원의 세수신장을 이룩한 것을 비롯하여 1996년까지 연평균 16.6%의 세입 신장률을 보여 왔다.

1997년 세입은 67,252백만원으로 IMF체제하의 경기부진으로 인하여 전년 대비 17.4%의 감소율을 나타내었고, 다시 1998년에는 동국제강 이전으로 인한 매입부지 취득등록세의 세수 증가로 전년 대비 14%의 신장률을 나타내었으나, 1999년에는 신축 대형 건축물 감소, 자동차세 세율인하 등 지방세법 개정으로 1998년 대비 16.1%의 감소율을 나타내었다.

2000년부터 2008년까지 부동산 경기호황과 문현동 삼성아파트, 용호동 엘지메트로시티, 용당동 코오롱하늘채, 용호동 SK뷰, GS하이츠자이 등 관내 대단위 아파트 신축으로 연평균 11.8%의 세수 신장을 이룩하였으나, 2009년도 이후 아파트 등 대형건축물의 미신축과 부동산 경기침체 및 재산세 세율인하 등으로 2009년도에는 9.5% 감소, 2010년에는 6.2% 감소, 2011년도에는 0.03% 감소하였으며, 2012년에는 경기침체로 인한 부동산 거래 둔화로 0.34% 감소하였다.

한편, 2013년에는 국내·외 경기 불확실성과 부동산거래의 지속적 둔화로 세입증대에 어려움이 예상되나, 경제 회복을 위한 정부의 경기 활성화 정책, 과세표준의 상승, 아파트 준공 등 양호한 세입여건 전망에 따라 2012년 대비 8.5% 증가한 129,867백만원 징수가 예상되고 있고 각종 세원발굴 및 체납세정리 강화를 통하여 목표 대비 세입초과 달성을 위하여 최선을 다할 것이다.

연도별 세입현황

(단 위:백만원)

연 도	구 분	부 과	정 수	정 수 율(%)	신 장 륜(%)
1980		15,562	13,546	87.0	35.1
1981		15,891	13,808	86.9	1.9
1982		17,201	15,984	92.9	15.8
1983		21,276	18,804	88.4	17.6
1984		24,958	21,198	84.9	12.7
1985		24,261	20,467	84.4	△3.4
1986		26,957	23,140	85.8	13.1
1987		30,027	28,882	96.2	24.8
1988		38,801	35,436	91.3	22.7
1989		39,770	36,253	91.2	2.3
1990		51,825	47,760	92.2	31.7
1991		74,152	69,042	93.1	44.6
1992		81,171	73,294	90.3	6.2
1993		94,371	84,016	89.0	14.6
1994		106,226	94,091	88.6	12.0
1995		71,137	63,448	89.2	△32.5
1996		92,041	81,392	88.4	28.3
1997		79,551	67,252	84.5	△17.4
1998		94,453	76,635	81.1	14.0
1999		84,900	64,299	75.7	△16.1
2000		93,736	71,009	75.8	10.4
2001		131,752	111,929	85.0	57.6
2002		142,475	124,831	87.6	11.5
2003		162,631	147,796	90.9	18.4
2004		125,418	112,303	89.5	△24.0
2005		125,057	110,580	88.4	△1.5
2006		115,954	102,667	88.5	△7.2
2007		124,615	108,408	87.0	5.6
2008		159,309	145,476	91.3	34.2
2009		146,042	131,595	90.1	△9.5
2010		137,792	123,451	89.6	△6.2
2011		135,987	123,414	90.8	△0.03
2012		136,606	123,000	90.0	△0.34

2012 세목별 부과·징수 현황

(단위:백만원)

구 분 세 목 별		연 간 목표액	부과액	징수액	결손액	미수액	징수율(%)	
							대목표	대부과
합 계		116,852	136,606	123,000	6,146	7,460	105.3	90.0
현년도계		114,623	124,981	119,633	1,956	3,392	104.4	95.7
과년도계		2,229	11,625	3,367	4,190	4,068	151.1	29.0
시 세	계	83,900	98,902	88,695	4,075	6,132	105.7	89.7
	취 득 세	30,629	32,752	32,331	316	105	105.6	98.7
	주민세(균등분)	764	905	782	1	122	102.4	86.4
	자동차세	14,659	16,930	15,368	2	1,560	104.8	90.8
	지방소득세(소득분)	22,882	24,460	23,171	848	441	101.3	94.7
	지역자원시설세	2,825	2,954	2,833	68	53	100.3	95.9
	도시계획세		3	3	0	0		96.5
	지방교육세	10,290	12,112	11,451	121	540	111.3	94.6
	과 년 도	1,851	8,786	2,756	2,719	3,311	148.9	31.4
	구 세	계	32,952	37,704	34,305	2,071	1,328	104.1
등록면허세		4,456	4,676	4,658	0	18	104.5	99.6
재 산 세		26,000	28,028	26,882	598	548	103.4	95.9
주민세(재산분)		340	370	363	2	5	106.7	98.2
지방소득세(종업원분)		1,778	1,791	1,791	0	0	100.7	100
과 년 도		378	2,839	611	1,471	757	161.8	21.5

2012 세목별 부과액 구성비율

(단위:%)

광역시세 72.4	취 득 세 24.0	주민세(균등분) 0.7	자동차세 12.4	지방소득세 (소득분) 17.9
	지역자원개발세 2.1	도시계획세 0.0	지방교육세 8.9	과 년 도 6.4
구 세 27.6	등록면허세 3.4	재 산 세 20.5	주민세(재산분) 0.3	지방소득세 (종업원분) 1.3
				과 년 도 2.1

다. 자주재정 기반조성

1) 재정자립도

본격적인 지방자치시대를 맞아 주민의 공공복리 및 지역개발 등을 위한 재원요구가 폭증하고 지방자치의 재정독립과 분권을 위해 안정적인 세원의 확보가 무엇보다 우선되어야 하나, 우리 구의 2012년 일반회계 230,882백만원 중 자체수입은 61,424백만원으로 26.6%의 재정자립도를 이루고 있으며, 이 중 지방세수입 34,304백만원, 세외수입 27,120백만원을 차지하고 있다. 의존수입은 169,458백만원으로 총예산액의 73.4%를 차지하고 있어 자주재정 운영이 미흡한 수준에 있는 실정이다.

이러한 재정여건 하에서도 지역주민들의 지역사회 개발과 지방자치에 대한 욕구 등으로 재정수요는 크게 증폭되고 있어 지방자치 성공의 관건인 재정자립을 위해 신규세원 발굴 및 국세의 지방세로의 이양 등 다각적인 재정 확충방안이 모색되고 있다.

2012 일반회계 세입현황 총괄

(단위:백만원)

구 분	합 계	자 체 수 입			의 존 수 입			
		소 계	지방세	세 외 수 입	소 계	조 교 부 금	보조금	지 방 세
일반회계	230,882	61,424	34,304	27,120	169,458	39,088	122,070	8,300
구성비(%)	100	26.6	14.9	11.7	73.4	17.0	52.9	3.5

(※ 전년 이월사업비 제외 : 23,261백만원)

2) 세무여건

지방자치단체 재원조달의 수단이 되는 지방세원은 부동산을 중심으로 한 재산과세가 주종을 이루고 있으며 지역여건에 따라 특정지역

에 편재 현상을 보이고 있다. 우리 구의 지역특성은 대부분 일반주택 지역으로 이루어져 있으며, 용호동 엘지메트로시티, 문현동 삼성아파트, 오류도 에스케이뷰 등 공동주택이 주류를 이루고 있다. 세입의 신장은 부동산 경기와 과표조정 결과에 의존하고 있으며 2012년말 현재 주요 지방세원 현황은 다음과 같다.

토 지

구 분	계	대 지	전 답	임 야	기 타
면 적(천㎡)	26,808	9,391	163	7,103	10,151
비 율(%)	100	35.0	0.6	26.5	37.9

건 물

구 분	계		주 거 용		비 주 거 용	
	건수	면적(천㎡)	건수	면적(천㎡)	건수	면적(천㎡)
현 황	136,703	14,657	110,390	9,866	26,313	4,791
비율(%)	100	100	80.8	67.3	19.2	32.7

자 동 차

구 분	계	승 용	승 합	화 물	특수차	기 타
대 수	89,108	68,484	4,365	14,574	1,685	—

면 허 업 소

계	1 종	2 종	3 종	4 종	5 종
13,611	1,081	576	2,255	8,835	864

3) 지방세 징수율 제고

날로 늘어가는 재정수요에 비해 지방세수의 증가 둔화는 구 재정 압박의 요인으로 대두되고 있어 이에 대비하여 완벽한 과세자료의 정비, 월별 분기별 과징 실태분석과 부진분야에 대한 특수시책을 강구하는 한편 체계적인 납세지도 활동과 다양한 홍보로 체납세 발생을 사전 예방하고 탈루세원 색출을 위한 세무조사 활동의 강화가 필요하겠으며,

아울러 지방세는 지방자치제의 재원이 되는 만큼 구민이 보다 친근하게 접근할 수 있도록 지방세 안내문 발송, 담당자 실명제 실시 등의 신뢰제정을 통한 징수율 제고와 고질 상습체납자에 대한 보다 강력한 체납세 징수 활동을 위해 고액체납자에 대해 세무부서 전직원 징수책임제 실시 등 다양하고 적극적인 징수 활동을 실시하고 있다.

라. 세무조사

공평과세의 실현 및 세수증대의 차원에서 지방자치단체가 지방세 법규정에 의한 적법한 과세여부를 실지 조사하여 지방세의 탈루, 은닉, 착오, 누락된 분야를 조사하여 부과함으로써 건전한 납세풍토의 조성 및 조세정의를 실현하고 더 나아가 자치구의 재정확충을 도모하기 위하여 세무조사를 실시하고 있으며 2012년도 세무조사 실적은 다음과 같다.

2012 세무조사 실적

(단위 : 백만원)

구 분	합 계	법인조사	기 타
건 수	54	54	—
세 액	787	787	—

마. 시가표준액

지방세법상 시가표준액은 지방세 과세업무의 기초가 되는 것으로, 취득세 등의 경우 사실상의 취득금액 적용대상이 아닌 때의 과세표준액이 되고 또한 재산세 등의 경우도 시가표준액에 의하여 과세표준액을 산정한다.

토지의 경우 1996년부터 개별공시지가에 의하여 시가표준액을 산정하도록 하였고, 주택의 경우는 2005년부터 주택공시가격을 적용하도록 하였으며, 토지와 건물의 시가표준액은 아래와 같다.

1) 토 지

1995년도까지의 토지에 대한 시가표준액은 각 필지마다 그 토지 등급 가격에 당해 토지의 면적을 곱하여 산출한 금액이 당해 토지의 시가표준액이 되었으나 1996년부터 개별공시지가에 지방자치단체의 장이 고시하는 세목별 과세표준 적용비율을 곱하여 산출한 가액을 시가표준액으로 하였으며 2005년부터는 개별공시지가가 바로 시가표준액이 되도록 하였다.

2) 건 물

건물에 대한 시가표준액은 소득세법의 규정에 의하여 산정·고시되는 건물 신축가격 기준액에 구조별, 용도별, 위치별 지수와 경과년수별 잔가율을 곱하여 산정한다. 건물 신축가격 기준액은 소득세법의 규정에 의하여 산정·고시되는 건물 신축가격 기준액을 적용한다. 이에 따라 일반 건축물의 경우 m²당 건물기준가액을 국세청 기준시가 수준으로 (2013년 62만원) 적용하게 되었다. 2005년부터는 부동산관련 세제의 전면적인 개편에 따라 건축물을 일반 건축물과 주택으로 구분하여 주택(부속토지 포함)의 경우에는 시가표준액 산정시 공동주택은 공동주택가격을, 단독주택은 개별주택가격을 각각 적용하게 되었다.

바. 지방세 업무의 전산화

1995년부터 우리 구는 지방세 전산화 시범구로서 주전산기 도입에 의한 온라인 처리방식의 종합전산관리 체계를 확립하였고, 1999년부터는 부산시 산하 전 구·군의 지방세 전산자료가 통합된 재정정보시스템을 운영하여 과세 발생에서 처리까지 구에서 시 또는 타구까지 연결되는 지방세 종합전산망을 운영하여 지방세 정보의 효율성을 극대화시키는 등 지방세 전산화의 선두주자 역할을 수행하여 왔다.

2000년부터 실시한 지방세 인터넷납부, 2001년에 개발한 세입통합시스템운영, 2002년말부터 시행하고 있는 신용카드를 이용한 지방세 전자납부 등은 민원인의 편의 증진에 많은 기여를 하였으며, 2007년 1월부터 전국통합 표준지방세정보시스템을 운영하여 전국 단위의 세원관리 및 지방세서비스를 확대하고 있고, 2012년 1월부터는 전국 지방세 온라인납부 전면 시행으로 납세편의 및 신뢰성을 확보하였다.

2013년부터는 서면 전자고지 서비스 시행으로 정보화 취약계층도 공인인증서가 없어도 인터넷으로 고지서를 받아볼 수 있게 됨으로써 종이 없는 녹색 지방세정 구현 및 저탄소 녹색생활을 실천할 수 있게 되었다. 또한 위택스 서비스 대상 확대로 납세자의 납세협력 비용 절감, 국가경쟁력 강화, 지방세 채납관리 전산기능 강화, 지방세 수납체계의 획기적 개선 등을 중점 추진할 예정이다.

사. 2013 세정계획

경기전망이 불투명한 가운데서도 주민들의 세무행정에 대한 기대가 날로 증대되고 있어 주민이 납득하고 협력하는 분위기를 조성할 수 있도록 납세자 권익보호 시책의 차질 없는 시행과 납세자 편의시책을 지속적으로 발굴하여 세무행정 서비스를 적극적으로 실천함은

물론 지방세수 확충을 위한 각종 시책추진에 중점을 두고, 이에 대한 역점추진 시책으로 첫째 지방세수 확충을 통한 자치재정의 재원확보, 둘째 납세자 권리보호 강화, 셋째 세무행정의 전문성 및 효율성 제고로 신뢰받는 세무행정 구현 등 지방자치시대에 부응하는 지방세정을 전개할 것이다.

2. 징수행정

가. 자금관리

자금의 관리는 행정의 수행에 필요한 자금을 확보하고 이를 예산에 기초하여 지출하는 과정으로서 수입흐름(현금공급)과 지출흐름(현금수요)의 현금흐름을 분석하고 이에 기초하여 현금수지를 파악함으로써 적정한 현금수준을 유지 관리하는 것을 주목적으로 하고 있으며 또한 지방세 등 각종 세입금을 지출원에게 적기에 배정하고 수입과 지출의 시차에 의거 발생하는 여유자금은 수급전망에 따라 이율이 높은 예금(장·단기 정기예금)에 예치 관리하여 이자수입을 증대하고 있다.

2012 자금예치 현황

(단위:백만원)

구 분 계	정 기 예 금		기업자유예금	공금예금
	1, 3개월예치	6,12개월예치		
27,395	3,500	13,500	1,386	9,009

2012 이자수입 실적

(단위:백만원)

연간목표액	이자수입액	목표대 비율(%)
544	498	91.5

나. 구 금고 운영

『부산광역시 남구 금고지정 및 운영 규칙』에 의거 구 금고를 2013년 1월 1일부터 4년간 일반회계, 기금, 주거환경개선사업특별회계, 지하수관리특별회계, 주차장특별회계, 기반시설특별회계, 국민체육센터특별회계의 금고업무는 부산은행으로, 의료급여기금특별회계, 주민소득 및 생활안정기금특별회계, 하수도특별회계의 금고업무는 농협은행으로 재지정하여 운영하고 있으며, 금고업무 검사를 연 1회 실시하는 등 자금을 효율적으로 관리하기 위하여 최선을 다하고 있다.

다. 체납정리

지방세를 납기한까지 납부하지 않았을 때, 납기한 경과 후 15일 내(은행납의 경우 50일내)에 10일 이내의 기간을 정하여 1회에 한하여 우편으로 독촉고지서를 발부한다. 이때 납기 경과 시 3%의 가산금을 징수하며 세목별 고지서 1매를 기준으로 체납액이 30만원 이상인 경우는 납기 1개월 경과시마다 1.2%씩 증가산하여 60개월간 72%까지 증가산금을 가산하여 징수한다.

2013년2월28일 현재 체납 현황 및 체납액 정리실적은 다음과 같다.

체 납 현 황

(단위:백만원)

계			현 년 도			과 년 도		
계	시세	구세	계	시세	구세	계	시세	구세
7,460	6,132	1,328	3,392	2,821	571	4,068	3,311	757

2012 과년도 체납액 정리실적

(단위:백만원)

이 월 체납액	정리(이월액의35%)			징 수			결 손		
	목 표	실 적	비 율	목 표	실 적	비 율	목 표	실 적	비 율
9,051	3,168	7,557	238.5	1,810	3,367	186.0	1,358	4,190	308.5

※시 이관분 389백만원 제외, 실 징수액 3,819백만원(환부액 452백만원 발생)

2013년도에는 체납액 정리목표를 현년도 징수율 97%이상 달성, 과년도 체납액 55%이상으로 설정하고 연 2회 상·하반기 체납액 일제 정리기간을 운영하여 부동산, 차량, 예금압류 및 압류재산 공매의뢰 등 각종 체납처분과 형사고발, 신용불량자등록, 출입국제한, 관허사업 제한 등의 강력한 행정규제와 더불어 부산시의 체납액 특별징수반과 합동으로 자동차세 체납차량 번호판 영치활동을 전개하고 무재산자 등 징수불능분에 대한 결손처분, 전 직원 고액 고질체납자 징수책임제 운영을 통하여 체납액 일소에 최선을 다할 계획이다.

과년도 정리목표

(단위:백만원)

이월체납액	정리목표 (이월액의55%)	징수목표 (이월액의25%)	결손목표 (이월액의30%)
7,442	4,093	1,861	2,232

※시 이관분 18백만원 제외

1) 체납처분

납세의무자에게 체납된 지방세를 납부독촉 또는 최고하였음에도 기한내에 납부하지 않을 경우 납세자의 재산을 압류 또는 교부청구하고, 공매처분에 의하여 환가한 후 체납된 지방세에 충당하는 강제 징수절차이며 독촉 또는 최고를 받고 기한내에 완납하지 아니하거나 납기전 징수의 고지를 받고 기한내에 완납하지 아니한 때, 수시 부과인 경우 담보제공 요구에 응하지 아니한 때, 납세의 고지 또는 독촉을 받고 납세의무자 또는 특별징수의무자가 도피할 우려가 있어 체납액을 징수할 수 없다고 판단될 때 등이 체납처분 사유에 해당되며 그 내용과 2012년도 추진실적은 다음과 같다.

2012 압류처분 현황

(단위:백만원)

구 분	계		부 동 산		동 산	
	건 수	금 액	건 수	금 액	건 수	금 액
계	21,007	9,438	472	3,824	20,535	5,614
현 년 도	17,170	4,995	307	2,676	16,863	2,319
과 년 도	3,837	4,443	165	1,148	3,672	3,295

2013년도에는 납기내 자진납부 유도를 원칙으로 고질 상습채납자의 소유재산에 대한 압류 실행으로 채권을 확보하며 채납액에 상응한 물건 및 환가가 용이한 물건에 대한 압류를 우선하고 취득세·재산세는 당해년도 과세 부동산을, 지방 소득세 주민세는 전국 재산조회 후 소유재산을, 자동차세 등록면허세는 소유 자동차 및 부동산에 대해 압류하는 한편, 공매실익 판단 후 실익이 있을 때에는 고액채납자 소유재산 및 환가가 용이한 재산을 한국자산관리공사에 우선 공매 의뢰하는 등 채납세 징수에 최선을 다할 계획이다.

(가) 압 류

부동산, 동산, 유가증권, 채권, 무체재산권 중 납세자의 생계나 사업에 지장이 없는 재산 및 제3자의 권리나 점용 등에 관계없는 재산부터 압류하고 채납세액에 상응하는 정도의 재산 및 환가가 용이하고 보관이 편리한 재산을 압류하게 된다.

납부, 충당, 공매의 중지, 부과의 취소 및 기타의 사유로 압류할 필요가 없게 된 때 또는 제3자가 채납자를 상대로 소유권에 관한 승소를 제기하여 승소판결을 받고 그 사실을 증명한 때에는 압류를 해제하며 또한 압류 후 재산가격의 변동이나 기타사유로 그 가격이 징수할 채납액의 전액을 현저히 초과할 때나 압류에 관계되는 채납액의 일부가 납부 또는 충당된 때, 부과의 일부가 취소된 때 등에는 압류된 재산의 일부를 해제한다.

(나) 교부청구

채납자의 재산에 대하여 타 기관의 강제환가 절차가 개시된 경우에 당해 재산의 환가 대금 중에서 조세채권을 징수하고자 관계집행기관에 대하여 그 배당을 요구하는 강제 징수절차를 말하며, 국세의 체납으로 체납처분을 받을 때나 지방세 또는 공과금의 체납으로 체납처분을 받을 때, 강제집행을 받을 때, 파산선고를 받을 때, 경매가 개시된 때, 법인이 해산한 때가 교부청구에 해당되나 교부청구에 관계된 조세채권이 납부, 충당, 부과의 취소 등 기타사유에 의하여 소멸된 때 해제된다.

2012 교부청구 실적

(단위:백만원)

교 부 청 구		배 당 청 구		배 당 금 수 령	
건 수	금 액	건 수	금 액	건 수	금 액
489	813	212	668	131	324

(다) 매 각

조세채권에 충당하기 위하여 압류한 재산을 통화 또는 금전으로 추심할 수 있는 것을 제외하고는 이를 공매 또는 수의계약의 방법에 의하여 환가하는 것을 말하며, 매각의 방법에는 공개입찰공매 및 수의계약이 있다.

2) 결손처분

납세자에게 납세능력이 없거나 징수가 현저히 곤란한 경우에 지방자치단체가 당해 조세채권을 스스로 포기하는 행정처분을 말하며, 체납처분이 종결되고 그 체납세액에 충당될 배분금액이 부족 될 때 (그 부족액에 한함)나, 체납처분을 중지하였을 때, 지방세 징수권의 소멸시효가 완성된 때, 채납자의 행방이 불명 되거나 재산이 없다는

것이 판명된 때, 채무자 회생 및 파산에 관한 법률 제251조의 규정에 의하여 체납한 회사가 납부의무를 면제받게 된 때 등이 결손처분에 해당되며 2012년 추진실적은 다음과 같다.

2012 결손처분 실적

(단위:백만원)

계		시 세		구 세	
건 수	금 액	건 수	금 액	건 수	금 액
70,545	6,146	64,460	4,075	6,085	2,071

2013년에는 무재산자 및 소재불명자의 정확한 사실조사 실시로 결손처분 전 징수될 수 있도록 최선을 다하는 한편 무재산자, 소재불명자, 소멸시효분 등 결손처분 요건 충족 시 적극적으로 결손처분 조치할 계획이다.

라. 세무제증명 발급

세무제증명에는 납세의무자(미과세 된 자 포함)또는 특별징수의 무자에게 지방세법 제41조의 규정에 의한 징수유예 및 체납처분에 의하여 압류된 재산의 체납처분 등 유예에 관련된 체납액을 제외하고는 다른 체납액이 없음을 증명하는 지방세 납세증명과 납세의무자에 대하여 과세관청이 세목별로 과세 또는 납세한 사실을 증명하는 지방세 세목별 과세(납세)증명 등이 있다.

세무제증명은 서면 또는 전자민원으로 신청할 수 있으며, 2010년도 이전까지는 법인인 경우 본점 관할 시·군·구에서 발급하고, 개인인 경우 주소지 또는 영업장소를 관할하는 시·군·구의 확인을 거쳐 발급하던 것을 2010년부터는 지역과 상관없이 전국 어디서나 발급이 가능하게 되었다.

지방세 세목별 과세증명은 서면 또는 구두신청으로 발급가능하며 특정 납세의무자에 대해 특정 지방자치단체에 지방세 과세사실을 증명하는 서면이므로 타 자치단체의 과세사실을 확인할 필요가 없다.

지방세 납세증명은 국가, 지방자치단체, 정부관리기관으로부터 대금의 지급을 받을 때, 지방세를 납부할 의무가 있는 외국인이 출국할 때, 내국인이 외국에 이주하거나 1년을 초과하여 외국에 체류할 목적으로 출국할 때 등에 필요하며 발급일로부터 30일간 유효하나 발급일 현재 당해 신청인에게 고지된 지방세가 있거나 발급일로부터 30일 이내에 법정기일의 말일이 도래하는 지방세가 있을 때에는 그 납기 말일까지를 유효기간으로 한다.

지방세 세목별 과세증명은 증명서 요구기관이 요구할 때 사용하나, 재산 소유유무의 확인용으로 사용할 수 없으며 유효기간은 없다.

2012 세무제 증명 발급실적

(단위:건)

증명민원명	건수	통수
계	23,876	26,291
지방세 납세증명	6,999	8,952
세목별 과세증명	16,877	17,339

마. 세외수입

지방자치단체의 세입은 지방세, 세외수입 등 자주재원과 지방교부세, 국고보조금, 시비보조금, 조정교부금 등 의존재원이 있다. 세외수입은 일반적으로 지방재정수입 중 지방세 이외의 자체수입을 말하는 것으로 지방세에 대응하는 개념으로 사용하고 있다.

지방세수의 확충은 조세 저항, 부동산 경기침체로 인하여 용이하지 않지만, 세외수입의 영역과 규모는 경영수익사업의 확충 등으로 계속 확대되어 가고 있어 기능적인 면에 있어서도 지역경제 발전과 주민복지 증진에 크게 기여하는 등 지방재정상 세외수입의 중요성은 날로 증대되고 있다.

1) 2012 추진실적

우리 구는 깨끗하고 살기 편한 생활환경 조성 및 주민복지 수요에 적극 대응하기 위하여 지방세입 목표의 차질없는 달성과 세수증대에 노력하고 있으며, 일반회계 230,882백만원 중 세외수입은 27,120백만원으로 11.7%를 점하고 있다. 과목별 세외수입 과징실적은 다음과 같다.

2012 세외수입 과징 실적

(단위:백만원)

항 목 \ 구 분		목 표 액(최종)	징 수 액	비 율(%)
계		26,849	27,120	101.0%
경 상 적 수 입	소 계	11,251	11,277	100.2%
	재 산 임 대	227	182	80.2%
	사 용 료 수 입	3,141	3,047	97.0%
	수 수 료 수 입	4,396	4,590	104.4%
	사 업 수 입			
	징 수 교 부 금	2,943	2,960	100.6%
	이 자 수 입	544	498	91.5%
임 시 적 수 입	소 계	15,598	15,843	101.6%
	재 산 매 각	225	225	100.0%
	순세계 잉여금	8,262	8,262	100.0%
	이 월 금	2,388	2,388	100.0%
	예탁금 및 예수금			
	전 입 금	121	121	100%
	부 담 금	445	237	53.3%
	잡 수 입	2,907	3,091	106.3%
	과 년 도 수 입	1,250	1,519	121.5%

(※전년 이월사업비 제외 : 23,261백만원)

2) 앞으로의 추진방향

세외수입은 그 수입의 근거와 형태가 다양하며 그 종류에 있어서도 사용료, 수수료, 행정서비스 제공에 의한 수입, 재산임대수입 등 사법계약을 통한 수입, 과태료 등과 같이 행정법적인 성격의 수입 등 실로 다양하다. 이렇게 다양한 성격을 지니고 있는 세외수입 개개의 요율 수준은 물가상승이나 여건 변동에 연계시켜 적기에 조정해야 할 것이며 재산매각수입은 주로 부동산을 처분하는 한계성 수입으로 자원고갈이 예상되므로 금후 재산수입을 증대하기 위하여 지속적 세입원의 개발이 필요하다.

바. 2013 세입분석

경기 침체로 인해 세입증대에 어려움이 예상되나, 경제 회복을 위한 정부의 경기활성화 정책, 과세표준의 상승, 아파트 준공 등 양호한 세입여건 전망에 따라 시세 및 구세 세입은 전년 목표액 대비 소폭 증가할 것으로 예상된다.

1) 시세분야

세계경제의 저성장 추세와 유로존 경제위기에 따른 수출둔화로 내수경기와 부동산 거래 침체가 계속될 전망이나, 대연혁신지구, 용호주거환경개선지구의 아파트 준공 및 입주로 세입의 증가가 예상된다.

2) 구세분야

경기 침체로 인한 세입증대에 어려움이 예상되나, 부동산 과세표준 상승 등에 따라 세입의 소폭 증가가 예상된다.

3) 세외수입분야

국민체육센터의 특별회계 전환에 따른 사용료수입의 감소로 인하여 전년보다 세입의 소폭 감소가 예상된다.

2013 지방세 세입 목표액

(단위:백만원)

구 분			2012연간 목표액(당초)	2013연간 목표액(당초)	증 감	
					세 액	비율(%)
합 계			119,695	129,867	10,172	8.5
시 세			88,721	96,344	7,623	8.6
구 세			30,974	33,523	2,549	8.2
현 년 도	계		117,566	127,625	10,059	8.5
	시 세	소 계	86,870	94,512	7,642	8.8
		취 득 세	36,854	39,959	3,105	8.4
		주민세(균등분)	772	782	10	1.3
		자 동 차 세	15,452	15,376	△76	△0.5
		지역자원시설세	2,629	2,809	180	6.8
		지방소득세(소득분)	20,631	22,866	2,235	10.8
		지방교육세	10,532	12,720	2,188	20.7
	구 세	소 계	30,696	33,113	2,417	7.9
		등록면허세	3,750	4,506	756	20.1
		재 산 세	24,828	26,442	1,614	6.5
		주민세(재산분)	340	355	15	4.4
		지방소득세(종업원분)	1,778	1,810	32	1.8
과 년 도	계		2,129	2,242	113	5.3
	시 세		1,851	1,832	△19	△1.0
	구 세		278	410	132	47.4

2013 세외수입 세입 목표액

(단위:백만원)

구분		2012연간 목표액(당초)	2013연간 목표액(당초)	증 감	
				세 액	비율(%)
합 계		16,008	15,354	△654	△4.1%
시 세 외 수 입		749	810	61	8.1%
구 세 외 수 입		15,259	14,544	△715	△4.7%
현 <					

3. 2013년 달라지는 지방세

가. 지방세 가산세 제도 개편

단순 착오 납부 등에 대한 가산세율은 인하하고, 허위신고 등 위법·부당한 의무 해태에 대하여는 가산세율을 인상하여 납세자 의무 해태 정도에 따른 가산세율 차등화로 공정과세를 구현한다. 또한 법인의 장부 기록·비치 의무 및 의무위반 가산세를 신설하였으며, 이중과세 소지가 있는 지방교육세 가산세를 폐지하는 등 지방세 가산세제도의 미비점을 보완하였다.

나. 친서민 세제지원 등 감면 신설 및 확대

첫째, 시중은행이 취급하는 주택담보노후연금의 담보로 제공되는 주택에 대해서도 재산세 25% 감면이 신설되었다. 둘째, 동일한 슈퍼마켓 협동조합임에도 전통시장 또는 상가 밀집지역 소재 슈퍼마켓 협동조합에 비해 기타지역의 슈퍼마켓 협동조합의 감면혜택이 적어 과세형평성 문제가 제기되어 이 부분의 감면 범위가 확대되었다. 셋째, 석유제품시장 유통구조 개선 정부 대책의 일환으로 알뜰주유소 감면(2014년 12월 31일까지 재산세 50%경감)이 신설되었다.

다. 자동차 이전·말소 등록시 자동차세 신고납부제 신설

자동차를 이전·말소 등록할 경우 그 양도인 또는 말소등록인은 자동차세를 이전·말소등록일 기준으로 일할 계산하여 그 등록일에 신고납부 할 수 있도록 하는 자동차세 선택적 신고납부제 신설로 자진납부를 유도하여 납세자 혼란 및 체납사례 방지에 기여할 것이다.



라. 체납자 관허사업제한확대 및 체납자 명단공개범위 확대

중전 관허사업 취소 및 정지 조건을 체납 건수 3건 이상과 체납액 기준 30만원 이상으로 확대하였다. 또한 고액 상습체납자의 체납액 납부를 유도하기 위하여 고액 상습 체납자의 명단 공개 기준이 되는 체납기간을 2년에서 1년으로 단축하였다.

제5절 문화체육

1. 문화관광

가. 지역 문화·예술 진흥

우리 구는 부산의 상징인 오륙도와 이기대, 신선대 등 천혜의 자연 경관을 갖춘 관광 유망지역으로 세계 유일의 UN기념공원과 APEC 정상회의 개최를 기념하여 조성된 평화공원, UN조각공원, 부산문화의 산실인 문화회관, 문화예술회관과 부산·경남일원의 문화유적 보고인 부산박물관 등 문화시설을 고루 갖추고 있다.

2012년에는 지역 대표 축제인 오륙도 축제의 개최 시기를 5월로 변경하고 KBS 전국노래자랑을 유치하여 남구 주민의 사랑과 애정이 가득한 화합의 장을 연출하였다. 2012 백운포 달맞이 축제 또한 알찬 남구의 전통 기원축제로 자리매김하였다.

1) 남구문화원 문화사업 전개

남구의 전통적인 지역문화를 발굴하고 특색있는 지역문화 창달을 통해 문화도시 남구의 산실이 되고자 용호1동 엘지메트로시티內 동 주민센터 현장민원실 2층과 3층 422.96㎡(사무실1개, 소강의실 3개, 대강의실 1개)에 문화원사를 마련하고 2007년 12월 법인인가를 받고 2008년 5월 개원식을 가진 부산남구문화원은 2008년 4월부터 한국 무용, 가야금교실, 차생활 예절 등 30여 개의 문화강좌를 3개월 단위

로 운영하여 지역 주민의 교육 및 문화예술 활동 공간으로 명실상부하게 자리잡았다.

2012년 오륙도 축제와 백운포 달맞이축제 주관과 문화강좌 수강생 발표 「제5회 남구문화 큰잔치」 및 「찾아가는 문화행사」 등을 개최하여 평화와 문화의 도시 '남구'의 이미지를 제고하였으며, 관내 거주 60세 이상 대상 「어르신 문화학교 실버통기타 앙상블 공연」, 문화나눔봉사단 「찾아가는 실버나눔이」 공연 등 고령화 시대에 어르신들의 문화생활 향유사업을 폭넓게 전개하였다.

2) '남구문화예술회' 등 문화예술단체 운영

구민들의 문화욕구를 충족시키고 남구문화 예술인들의 창작의욕을 돋우고자 구성된 '남구문화예술회'는 9개 분과 270여명의 회원으로 문화예술 발전의 장을 마련하고 지역문화 창달에 앞장서고 있다. 분과별 대표적 사업 실적은 문예지 발간 및 문학상 시상, 야외시화전 및 시낭송회(문인회), 제15회 사랑과 평화음악회(음악회), 「2012춘향전」 운영(연극회), 문화예술작품 합동전시회(서예, 사진, 수석회) 등이 있다.

그 외 '오륙도무용단'에서는 구세군 부산요양원 등 소외계층을 대상으로 「찾아가는 전통예술단」을 운영하여 공연예술에 대한 저변 확대 및 전통문화 보급에 기여하였으며, '오륙도 여성합창단'은 각종 문화행사 교류 및 참여, 합창제 참여, 불우이웃돕기 정기연주회 등을 통해 문화 향유 기회를 확대하였다.

3) 남구소년소녀합창단 운영

부산 남구를 대표하는 어린이 문화 사절단으로 미래의 주인공이

될 어린이들의 음악적 재능을 발굴하고 표현력과 감성이 풍부한 창의적인 어린이로 육성하고자 소년소녀합창단을 운영하고 있다.

총 60여명의 지역 꿈나무들로 구성된 부산 남구소년소녀합창단은 2009년 6월 창단하여 정기연주회, 각종 축하공연, 찾아가는 음악회 등 다양한 무대공연을 통해 그 실력을 인정받고 있으며, 지역문화예술 진흥에 이바지하고 구민의 자긍심 고취에 크게 기여하고 있다.

2012년에는 제3회 정기연주회를 시작으로 병원·복지시설을 방문하여 찾아가는 음악회 개최, UN평화음악회 출연 등 총 7회의 공연을 개최하였다.

나. 문화시설 현황

문화보급 전수시설

시 설 명	원 장	소 재 지	규 모		주요시설	비고
			연건평	층 수		
남구문화원	성재영	신선로 566-2 (용호동)	422.96㎡	지상2,3층	강당(강의실), 회의실, 사무실	624-1333
기러기문화원	황영식	지계골로 52-15 (문현동)	363㎡	지상2,지하1	강당, 세미나실 시청각실,도서실	642-1515

전시시설 현황

【 박 물 관 】

연번	시 설 명	설 치 자	유물수량	소재지	전화번호	비 고
1	부산박물관	부산광역시	22,652점	유엔평화로 63 (대연동)	610-7132	1978설립
2	부경대박물관	부경대학교	3,652점	용소로 45 (대연동)	629-6771	1984 "
3	경성대박물관	경성대학교	10,006점	수영로 309 (대연동)	663-5381	1972 "

【 미 술 관 】

시 설 명	소 재 지	소장작품수	주 요 장 비	전화번호	비 고
경성대미술관	수영로 309 (대연동)	280	조명시설 및 영상전시장비	663-5363	1997설립

등록공연장 현황

구 분	공 연 장 명	사 용 승 인 일 자	소재지	규 모 (㎡)			객석수 (개)	무 기 계 수 기 구 수 (개)
				건축 면적	무대 면적	객석단 면적		
공 공 연 장	부산광역시 문화회관대극장	88.08.04	유엔평화로 76번길 1 (대연동)	6,473	1,524	814	1,403	92
	부산광역시 문화회관중극장	93.05.11	"	2,718	323	448	774	33
	부산광역시 문화회관소극장	92.04.16	"	2,010	119	115	212	27
	부산예술회관 공연장	11.01.18	용소로 78 (대연동)	598	153	140	240	18
민 간 공 연 장	가람아트홀	92.11.04	유엔평화로 76번길 26 (대연동)	242	68	144	143	4
	경성대학교 콘서트홀	83.05.09	수영로 309 (대연동)	2,769	287	444	449	28
	예노소극장	08.12.27	수영로 309 26호관1층 (대연동)	490	108	204	220	17
	초콜릿팩토리	08.11.13	수영로 298 지하1층 (대연동)	266	61	66	164	6
	용천소극장	08.05.29	용소로 13번길 36-1(대연동)	90	45	30	80	7

영화상영관 현황

영화상영관명	등록 수리일자	소재지	규 모 (㎡)		객석수	전화번호
			부지면적	연건축면적		
CGV대연1관~8관	07.9.12	수영로 305 5~9층 (대연동)	2,059.60	20,370.19	1,065	805 -0416
국도&가람예술관	08.7.4	유엔평화로 76번길 26 지하1층(대연동)	404.3	1,597.72	143	245 -5441

다. 남구대학로 거리공연사업 추진

남구는 타 지역보다 많은 5개의 대학(교)이 밀집해 있어 건전한 대학문화 조성을 위해 경성대·부경대 일대 남구대학로 거리공연사업을 추진했다. (사)부산시대학문화연합회 주관으로 총 13회 거리공연과 프리마켓 운영 등으로 대학생들 뿐만 아니라 주변 상인들의 호응을 이끌어냈으며 일반 시민들이 다함께 즐기는 공연문화 조성에 기여하였다.

라. 스토리텔링개발 사업추진

경쟁력있는 문화관광도시로서의 기틀을 마련코자 최근의 지역스토리텔링에 대한 관심과 수요증대에 부응하여, 부산 남구만이 가진 역사, 문화, 향토자원을 바탕으로 한 스토리텔링개발 사업이 활발하게 추진되고 있다.

1) 향토사연구회 창립

2012. 6. 22일 학계, 향토·문화관련대표, 지역인사 등 총 27명의 연구위원으로 남구의 스토리텔링 및 향토사 발간에 대한 자문역할을 담당할 향토사연구회가 창립되었다.

2) 신선대와 연계한 스토리텔링 개발 연구용역

(사)스토리텔링협의회를 통해 신선대와 연계한 스토리를 개발하고, 개발된 스토리를 국제신문에 “이야기 공작소”란 제목하에 6회 연재하였다

3) 제1회 부산남구 문화관광 스토리텔링 공모전 개최

“부산남구이야기”란 주제로 2012.10월부터 2개월간 스토리텔링 공모전을 실시하여 총24편 응모작중 14편의 수상작을 선정하였고, 남구신문과 구 홈페이지에 공모작을 홍보하여 스토리텔링 개발사업에 박차를 가하였다.

4) 스토리텔링 홈페이지 구축

스토리텔링 관련자료를 종합적으로 관리하고 영화, 뮤지컬 등의 문화콘텐츠로 다양하게 활용할 수 있도록 자료를 제공해 줄 수 있는 온라인상의 장소를 남구청홈페이지 주메뉴에 “스토리텔링”이란 제목으로 따로 마련하여 스토리텔링을 통한 문화관광 활성화에 기여하였다.

마. 문화재 보호 · 관리

문화재란 문화적 가치가 있는 사물, 즉 보존할 만한 가치가 있는 민족문화 유산을 말하며, 유형문화재, 무형문화재, 기념물 및 민속자료로 나누고 있다. 유형문화재 중 국가지정은 국보 · 보물로, 시 · 도에서 지정한 것은 시 · 도 지정 유형문화재로, 무형문화재중 국가지정은 중요무형문화재로, 시 · 도 지정은 시 · 도 지정 무형문화재로, 기념물은 국가에서는 사적 · 명승 · 천연기념물로, 시도에서는 시 · 도 기념물로 명명하고 있으며 우리 구 관내에는 총 34점(개소)의 문화재가 있으며 현황은 다음과 같다.

문 화 재 현 황

종 별	명 칭	지정연월일	소 재 지	비 고
국보제200호	금동보살입상	1979.04.30	부산박물관	통일신라시대 (8세기 후반)
국보제233호	전 산청석남암사지 납석사리호	1986.10.15	부산박물관	통일신라시대 (766년)
국보제310호	백자달항아리	2007.12.17	국립고궁 박물관	조선시대
보물제1189-2호	박 문 수 초 상	2006.12.29	개인소장	조선시대 (18C 중반)
보물제1498호	조선후기 문인 초상	2006.12.29	개인소장	조선후기
보물제1501호	이덕성 초상 및 관련 자료 일괄	2006.12.29	부산박물관	조선후기
보물제1599호	경 상 총 여 도	2008.12.22	개인소장	18C
보물제592-3호	허 목 전 서 애 민 우 국	2010.10.25	개인소장	18C 후반
국가지정 명승제24호	오 룩 도 (용호동 936-941)	2007.10.01	남구	
국가지정 등록 문화재제359호	재한유엔기념공원	2007.10.24	UNMCK	1951년
부산시지정 유형문화재제24호	동래부동하면고문서	1993.12.31	부산박물관	한 말
부산시지정 유형문화재제46호	범어사명 유제시루	2001.05.16	부산박물관	1664년
부산시지정 유형문화재제48호	유원각선생매안감고비	2001.10.25	부산박물관	1906년
부산시지정 유형문화재제77호	어진준천제명첩	2007.09.07	부산박물관	1760년
부산시지정 유형문화재제78호	천상열차분야지도	2007.09.07	부산박물관	18C
부산시지정 유형문화재제79호	이의양필 산수도	2007.09.07	부산박물관	1811년
부산시지정 유형문화재제84호	이 덕 성 가 문 적	2008.04.02	부산박물관	조선후기
부산시지정 기념물제17호	약 조 제 찰 비	1972.06.26	부산박물관	1683년
부산시지정 기념물제18호	척 화 비	1972.06.26	부산박물관	1871년
부산시지정 기념물제21호	동 래 남 문 비	1972.06.26	부산박물관	1688년
부산시지정 기념물제29호	신 선 대 (용당동 산170)	1972.06.26	남구	
부산시지정 기념물제52호	사 처 석 교 비	2001.10.25	부산박물관	1781년

종 별	명 칭	지정연월일	소 재 지	비 고
부산시지정 문화재자료제8호	동래부사유심선정비	2001.10.25	부산박물관	1651년
부산시지정 문화재자료제40호	동래부산도병	2007.09.07	부산박물관	1905년경
부산시지정 유형문화재제109호	김홍도필 산수인물도	2012.05.17	부산박물관	1800년경
부산시지정 유형문화재제110호	심사정필 산승보납도	2012.05.17	부산박물관	18세기
부산시지정 유형문화재제111호	류성룡필 진시무차 초고	2012.05.17		1952년
부산시지정 유형문화재제112호	백자철 화옹문 호	2012.05.17	부산박물관	17세기
부산시지정 유형문화재제113호	백자대 호	2012.05.17	부산박물관	18세기
부산시지정 유형문화재제114호	곤여전도	2012.05.17	부산박물관	18세기
부산시지정 민속문화재제7호	박기종 관복 일괄	2012.05.17	부산박물관	19세기말
부산시지정 민속문화재제8호	박기종 대례복 일괄	2012.05.17	부산박물관	20세기초
부산시지정 민속문화재제9호	박기종 통상복 일괄	2012.05.17	부산박물관	20세기초
부산시지정 문화재자료 제61호	백련사 석조여래좌상	2012.05.17	백련사	1906년경

1) 전통문화 보급 및 계승 발전

전통문화 보급과 계승 발전을 위하여 시 지정 무형문화재 전수학교로 지정된 학교(경성대학교 동래야류, 동래고무, 대연정보고등학교, 용당초등학교)에 25,100천원의 보조금을 지원하고 대연2동을 비롯한 9개동에 동제보조금 2,565천원을 지원하였다. 백운포 달맞이축제 시 널뛰기, 제기차기, 투호놀이, 윷놀이, 지신밟기, 풍물놀이 등 전통민속예술행사를 개최하여 전통민속문화의 계승 발전과 주민 화합을 꾀하고, 2006. 12. 27. 오륙도무용단(단장 : 윤여준)을 창단, 우리춤 계승 및 전통문화 보급에 이바지하였다.

2) 최영장군 향사 봉행

고려 말기의 명장으로 감만동 앞 바다에서 왜적을 섬멸한 최영장군의 전적을 기리기 위하여 감만동 동민들이 뜻을 모아 1968년에 팔각정의 무민사를 건립하여 향사를 봉행하고 있다. 본 향사는 주민들이 자발적으로 구성한 향사추진위원회(위원장 김병화)가 주축이 되어 매년 4월 20일 인근 동민과 학생 등 200여명이 함께 모여 제를 올리고 최영장군의 우국충정과 청백정신을 기리며 높은 뜻을 추모하고 있다.

바. 출판사 · 인쇄사 관리

출판사 및 인쇄사 지도 · 관리 및 정기간행물 관리 등을 통해 출판 · 인쇄 문화산업의 지원육성과 건전한 유통질서 확립에 노력하고 있다.

사. 일반 · 국내 · 해외 여행사 관리

관광업체(여행업)의 시설 및 서비스 수준을 향상시키고, 변화하는 환경에 대한 자생력 제고와 건전 관광질서를 정착시키고 건전하고 안전한 해외여행을 위하여 자체점검 및 구청에서 정기적으로 각 여행사별 지도 · 점검을 실시하고 있다.

출판 · 인쇄 · 여행사 현황

구분 계	출판사	인쇄사	여행사		
			일반	국내	국외
125	63	17	2	15	28

아. 유통업 관리

불법 사행성게임장 근절을 위해 유관기관 합동 지도·단속반을 편성하고 수시 단속을 실시하여 불법게임물 압수 및 단속업주에 대한 현지지도와 행정처분을 병행하였다. 음악산업진흥에 관한 법률에 의거 신규 영업을 하고자 하는 업소에 대해서 등록시 준수사항 및 관련 법 요약문을 배부하여 건전한 영업을 이루어지도록 하고 있으며, 노래 연습장 업주에 대해 연 1회(4시간 이상) 교육을 실시하고 있다.

업 소 현 황

구분 계	비디오물 감상실업	노래 연습장	게임제공업	PC방
298	8	143	28	119

2012 행정지도·단속(행정처분) 현황

구분	계	영 업 정 지							등록 취소	과징금
		소 계	경고	10일	30일	40일	45일	50일		
총 계	34	19	-	11	2	6	-	-	5	10
게 제 공 업	6	1	-	1	-	-	-	-	5	-
노 연 습 장	24	18	-	10	2	6	-	-	-	6
P C 방	4	-	-	-	-	-	-	-	-	4
비디오감상실	-	-	-	-	-	-	-	-	-	-

2. 구정홍보

가. 홍보활동

민선5기 3차년도를 맞아 각계각층의 광범위한 의견을 수렴하여 구정에 적극 반영함으로써 구민의 참여와 이해, 공감대를 형성하기 위한 구정홍보에 다각적인 노력을 기울여 오고 있다.

언론기관, 유선방송, 인터넷 등을 이용한 홍보활동으로 구정성과를 주민들에게 적극적으로 알려 행정에 대한 구민의 신뢰도를 높이고, 각종 매체에 보도된 내용을 분석, 검토하여 구정평가, 시책수립 과정 자료로 활용하는데 주력할 것이다.

나. 부산남구신문 발간

1) 부산남구신문 발행

지방자치시대를 맞아 구정시책을 비롯한 각종 생활정보를 구민에게 널리 알려 다양하게 분출되는 주민의 욕구를 충족하기 위하여 '96년 1월부터 「남구신문」을 매월 25일 발행하고 있다.

2002년 제79호부터는 구민들에게 ‘부산남구’에 대한 자긍심을 심어주고 지역소식지라는 특성에 맞게 제호를 「부산남구신문」으로 변경하였고, 2012년 매월 113,500부를 발행, 관내 각 세대 및 유관기관, 단체, 각 구·군 등에 배부하여 피부에 직접 와닿는 투명한 행정 구축 및 구민의 화합, 행정의 신뢰 획득에 크게 기여하고 있으며

2012년 12월까지 제203호를 발행하였다. 또한 지난 구정을 되돌아보고, 앞으로 더 나은 구보로 발전시켜 나가기 위해 부산남구신문 제1호부터 200호까지 내용을 1권으로 축약하여 1996년 이후 남구의 역사를 한 눈에 확인 할 수 있는 기념 축쇄판을 발간하였다.

내용면에 있어서 부산남구신문 편집위원회를 매월 개최하여 주민에게 꼭 필요한 정보를 보다 신속하고 정확하게 신고자 심의절차를

거치고 있으며, 또한 매월 신문명예기자들의 기획회의를 실시하여 풍부하고 생생한 정보 전달을 위하여 노력하고 있다.

또한 각종 정보에서 소외되고 있는 시각장애인에게 구정정보 및 유용한 복지정보 제공을 목적으로 매월 발행되는 「부산남구신문」 중 주요기사를 발췌하여 「점자 부산남구신문」을 2008. 7월호를 창간으로 매월 60부씩 발행하여 관내 시각장애인과 관련 기관·단체에 배부해 오고 있다.

그리고, 유료광고를 유치하여 2012년 총315건의 광고를 게재하고, 저렴한 광고료로 지역기업 및 업소를 홍보하여 지역경제 활성화에도 일익을 담당하였다.

앞으로 건강, 생활정보, 독자의 소리 등 주민생활과 밀접한 기사에 비중을 더 두어 주민의 목소리가 생생히 반영되도록 하여 주민에게 꼭 필요한 남구신문이 되도록 계속 노력해 나갈 것이다.

2) 부산남구신문 제공의 다양화

종이형태로 보관중인 부산남구신문을 창간호부터 전산(파일)형태로 제작·보관해 관리를 용이하게 하고, 필요시 누구나 열람할 수 있도록 e-book화하여 남구홈페이지에 게시함으로써 구정정보 제공의 다양화에 노력해 오고 있다.

또한 최근 스마트폰 이용자의 증가로 이들의 이용편의를 위해 남구신문 1면에 QR코드 이미지를 만들어, 예산현황, 행사, 입찰·공고, 공지사항 검색뿐만 아니라 웹뉴스를 통해 지나간 남구신문도 검색할 수 있게 하였다.

다. 남구 홍보 카드제작

남구청을 방문하는 외부손님에게 즉석 기념사진을 찍어 남구를 상징하는 카드에 담아 선물함으로써 부산남구의 이미지를 높이는데 기여하고 있다.

3. 체육진흥

가. 건전한 여가활동 지원

건강한 삶을 영위하고 즐기려는 생활의식 변화에 따라 여가생활에 많은 관심과 흥미를 갖게 되면서, 국민적·국가적 차원에서 복지 사회 구현의 일환으로 건전 여가생활에 대한 각종 시책을 개발, 지원하고 있으며 더 나아가 밝고 건전한 지역사회 건설에 크게 이바지하고 있다.

또한, 구민의 여가선용 기회를 확대하기 위하여 생활주변의 등산로, 약수터, 학교 운동장을 구민의 휴식공간과 운동공간으로 개발·활용하여 보는 체육에서 참여하는 체육으로 전환시키고 있으며, 그 간 조성해 온 구민 건전여가 생활시설물 설치 내역은 다음과 같다.

구민 건전여가 생활시설물 설치내역

동 명	소 재 지	조 성 년 도	설 치 시 설
대연2동	산158-2번지 (우룡산 우룡정)	1998년	· 체력단련시설 24종 40점 · 부대편익시설 10종 41점 · 간이운동시설 1종 3면
대연3동	산101번지 (경성대 뒷산)	1996년	· 체력단련시설 7종 8점 · 부대편익시설 1종 5점
	산50번지 외 (조림지)	1996년	· 체력단련시설 10종 11점 · 부대편익시설 4종 10점
	산54-48번지 (황령산 임도변)	1996년	· 체력단련시설 10종 10점 · 부대편익시설 5종 17점
	산54-35번지 (중앙약수터)	1996년	· 체력단련시설 19종 31점 · 부대편익시설 4종 28점
	242-30번지 (대동골 체육시설)	2010년	· 체력단련시설 5종 5점 · 부대편익시설 2종 8점 · 간이운동시설 1종 1면
	산53-35번지 (대남초등학교 뒤)	2011년	· 체력단련시설 5종 5점 · 부대편익시설 3종 11점

동 명	소 재 지	조 성 년 도	설 치 시 설
대연3동	산54-56번지 (대연약수터)	1997년	· 체력단련시설 20종 34점 · 부대편익시설 4종 10점 · 간이운동시설 1종 1면
	산53-19번지 (안창약수터)	1989년	· 체력단련시설 17종 25점 · 부대편익시설 3종 11점 · 간이운동시설 1종 1면
대연4동	1672-4번지 (조각공원 화장실 앞)	1996년	· 체력단련시설 5종 7점 · 부대편익시설 3종 8점
	산205-2번지 (석포(홍곡산)약수터)	1992년	· 체력단련시설 4종 4점 · 부대편익시설 1종 4점
대연5동	산127-5번지 (예술대 입구)	1989년	· 체력단련시설 12종 12점 · 부대편익시설 6종 13점 · 간이운동시설 1종 1면
	189-15번지 (대연초등학교 내)	2004년	· 인라인스케이트장 (L=277m, B=1.5m)
	1446-6번지 (노인복지관 옆)	2010년	· 체력단련시설 3종 3점 · 부대편익시설 3종 4점
	산100-1번지 (도서관 뒤편)	2005년	· 체력단련시설 4종 5점 · 부대편익시설 1종 2점 · 간이운동시설 1종 5면
대연6동	산151-18번지 (통일동산)	2005년	· 체력단련시설 15종 18점 · 부대편익시설 2종 5점 · 간이운동시설 1종 2면
	산127-4번지 (대연정보여고 뒷산)	2005년	· 체력단련시설 16종 18점 · 부대편익시설 3종 10점
	1781-49번지 (한누리어린이집 앞)	1995년	· 체력단련시설 8종 11점 · 부대편익시설 2종 8점 · 간이운동시설 1종 1면
용호1동	산59번지 (기독교 송신소 앞)	1994년	· 체력단련시설 18종 19점 · 부대편익시설 6종 23점 · 간이운동시설 2종 4면
용호2동	산157-2번지 (견성암 뒤)	1986년 (보강'96)	· 체력단련시설 19종 26점 · 부대편익시설 5종 18점 · 간이운동시설 1종 1면
용호3동	산125-2번지 (장자산 정상)	1993년	· 체력단련시설 15종 20점 · 부대편익시설 3종 16점
	산125-2번지 (장자산 약수터)	1996년	· 체력단련시설 8종 9점 · 부대편익시설 3종 14점
	산22번지 (장자산 입구)	2002년	· 체력단련시설 16종 18점 · 부대편익시설 6종 13점 · 간이운동시설 1종 1면

동 명	소 재 지	조 성 년 도	설 치 시 설
용호4동	산85-4번지 (유선정)	2002년	· 체력단련시설 28종 32점 · 부대편익시설 5종 14점 · 간이운동시설 1종 1면
	895-3번지 (백운포체육공원)	2004년	· 체력단련시설 8종 8점 · 부대편익시설 8종 16점
용당동	317-4번지 (옥정빌라 옆)	2008년	· 체력단련시설 17종 16점 · 부대편익시설 3종 14점 · 간이운동시설 2종 3면
	산51번지 (문수사 약수터)	1997년	· 간이운동시설 18종 33면 · 체력단련시설 3종 14점 · 부대편익시설 3종 3점
	산170번지 (신선대유원지)	2001년	· 체력단련시설 12종 7점 · 부대편익시설 1종 3점
감만1동	189-75번지 (감만복지관 앞)	2001년	· 체력단련시설 15종 7점 · 부대편익시설 6종 11점
감만2동	산15번지 (보은정사 옆)	1996년	· 체력단련시설 16종 12점 · 부대편익시설 3종 8점 · 간이운동시설 3종 3면
	3-218번지 (지정그린빌라 옆)	2009년	· 체력단련시설 7종 7점 · 부대편익시설 2종 3점
우암2동	127-29번지 (선관위 뒤)	1993년	· 체력단련시설 18종 17점 · 부대편익시설 6종 29점 · 간이운동시설 1종 1면
문현1동	산9번지 (바람고개)	1996년	· 체력단련시설 13종 16점 · 부대편익시설 1종 19점
	산7번지 (성암사 뒤)	1992년	· 체력단련시설 20종 24점 · 부대편익시설 6종 45점 · 간이운동시설 4종 6면
	산19-2번지 (벚꽃약수터)	1982년	· 체력단련시설 15종 11점 · 부대편익시설 3종 7점
	산10번지 (황령정(산악회본부))	1997년	· 체력단련시설 18종 34점 · 부대편익시설 7종 20점 · 간이운동시설 1종 1면
문현2동	산23-3번지 (돌산공원)	2010년	· 체력단련시설 12종 12점 · 부대편익시설 2종 10점
문현3동	산91번지 (통일동산)	1989년	· 체력단련시설 15종 23점 · 부대편익시설 3종 13점 · 간이운동시설 2종 3면
문현4동	산138번지 (대양정보고 옆)	1990년	· 체력단련시설 27종 44점 · 부대편익시설 11종 50점 · 간이운동시설 3종 4면

나. 생활체육 활성화 추진 강화

현대 사회는 경제적, 사회적 발전과 더불어 체육활동이 개인의 여가선용은 물론 사회적, 국가적으로는 국민체력증진, 건전한 사회 풍토조성 및 국민 화합의 계기를 마련하는 중요한 부분으로서 국력 신장의 원동력이 되고 있으며 국위선양과 국가간의 스포츠 교류 등 친선도모에도 크게 이바지하고 있다.

따라서 우리 구에서는 체육회 및 생활체육회 운영, 체육 동호인 조직의 육성지원, 구청장배(기) 생활체육대회 개최, 아침체조광장 운영, 오륙도사랑 걷기대회 개최 등 생활체육 활성화를 위해 최선을 다하고 있다. 특히, 오륙도가 내려다 보이는 백운포 부지에는 주민들이 실내외 스포츠를 함께 즐길 수 있는 종합체육타운인 백운포체육공원과 남구국민체육센터가 조성되어, 건전 체육진흥 붐 조성과 더불어 국민건강 및 체력을 한 단계 업그레이드 시키는 계기가 되었으며, 앞으로도 생활체육 활성화에 기여할 것으로 예상된다.

1) 남구국민체육센터 운영

30만 구민의 숙원이었던 남구국민체육센터를 2010년 3월 개관하여 수영, 헬스, 배드민턴, 요가, 댄스 등 고객맞춤 프로그램과 최고의 강사진, 최상의 시설로 월평균 4,300명 이상이 회원등록(비회원 일일 입장 포함시 6,300여명) 이용하고 있으며, 비효율공간을 골프연습장으로 시설 개·보수하여 월 180명 이상이 골프를 배우고 있어 고급 스포츠인 골프의 대중화에 성공하는 등 생활체육 저변확대에 크게 이바지하고 있다.

특히 2012년도 문화체육관광부가 주관하는 국민체력100사업 영남권 거점체력센터에 남구국민체육센터가 선정되어 국비확보는 물론 거점체력센터 운영을 통해 총 2,992명이 체력측정을 실시하고 전문가에 의한 개인별 맞춤 운동처방을 실시하여 구민의 체력증진에 기여하였다.

【 남구국민체육센터 시설개요 】

- 위 치 : 남구 용호동 895-18번지 일원(10,900㎡/3,236평)
- 공사기간 : 2009. 1. ~ 2010. 1.
- 규 모 : 지하1층/지상3층, 연면적 5,558㎡(1,681평)
- 사 업 비 : 10,800백만원(시비3,000 구비4,800 기금3,000)
- 주요시설
 - ▷ 체육시설 - 수영장(8레인), 헬스장, 골프연습장, 체육관, 댄스장, 요가장 등
 - ▷ 문화시설 - 문화교양교실, 카페테리아, 북카페 등

2) 백운포체육공원 운영

도시 공간속에 체육공원을 확충하여 구민의 쾌적한 휴식공간 확보와 생활체육의 일상화, 대중화에 앞장서고 있는 백운포체육공원은 2010년 12월 추가 확대 조성되어 118,670㎡부지에 국제규격의 인조잔디와 천연잔디축구장 등 총 8종 23면의 체육시설과 주차장 104면을 갖추고 있으며, 또한 야간에 스포츠를 즐기는 구민을 위한 조명시설과 각종 편의시설이 있어, 구민의 체력증진에 크게 기여함은 물론 나아가 신선대, 오륙도를 잇는 관광코스와 연계한 체육(휴식)공간으로 거듭나고 있다.

특히 2011년 12월에 남구국민체육센터 건물 외벽에 설치된 부산 최대 크기(직경 3.0m)의 LED조명 노출시계는 주·야간 모두 시계 식별이 가능하여, 백운포체육공원 및 남구국민체육센터를 이용하는 모든 이에게 많은 사랑을 받을 뿐만 아니라 부산의 또다른 명물로 자리매김하고 있다.

백운포 체육공원 현황

(단위 : 면)

축구장	인라인 스케이트장	족구장	테니스장	다목적 구장	소운동장	야구장	풋살 경기장
3	1	4	8	1	1	1	4

3) 사설 체육시설 설치

생활환경의 변화로 건강에 대한 관심과 신체활동에 대한 욕구가 증대되고 있으나, 공공체육시설의 확충에는 한계가 있으므로 관내 주민에 대한 사설 체육시설 설치를 장려하고 체육시설업에 대한 행정적 지원을 바탕으로 주민들의 건강과 1인 1운동을 전개해 나가고 있다.

체육시설업 현황

(단위:개소)

계	수영장	무도학원	골프 연습장	체력 단련장	체육도장	당구장
240	3	1	33	36	72	95

4) 생활체육 동호인 체육대회 및 오륙도사랑 걷기대회 개최

2012년도 각종 체육대회 및 오륙도사랑 걷기대회는 지역주민의 자발적인 참여를 통해 체육의 활성화와 저변 확대에 많은 기여를 하였으며 매년 점진적으로 종목을 늘려 나가고 있다.

2012 체육행사 개최 현황

(단위 : 명)

대 회 명	대회시기	대 회 장 소	참여인원
남구청장배 생활체육동호인 체육대회	2012. 5. 20.(일)	백운포체육공원 외	3,000
제8회 남구청장배 태권도대회	2012. 11. 3.(토)	부산공업고등학교	700
제22회 오륙도사랑 걷기 대회	2012. 5. 6.(일)	환경시설공단 ~ 백운포체육공원	3,000
제23회 오륙도사랑 걷기 대회	2012. 10. 13.(토)	환경시설공단 ~ 백운포체육공원	2,500

5) 구민 스포츠교실 운영

구민 스포츠교실을 운영하여 아동·청소년에게는 자립의지 향상을 노인·여성에게는 건전한 여가선용을 통해 활기찬 가정생활을 유도하여 사회전반에 건전하고 올바른 가치관을 형성하는데 큰 기여를 하였으며, 신청자가 대폭 증가함에 따라 종목보강 등을 통하여 많은 구민들이 참여하고 즐길 수 있도록 최대한 노력할 것이다.

2012 구민스포츠교실 운영현황

교 실 명		기 간	장 소	참여인원(명)	소요예산
계				92,490	—
어린이 체능교실		2012.08.05~08.07	한국해양대학교	90	—
청소년 체력교실		2012.08.11~08.12	한국해양대학교	90	—
장수체육대학		2012.09.01~10.31	한국댄스아카데미 외	200	—
생활 체육 교 실	탁 구	2012.01.01~12.31	유엔탁구장	4,320	—
	테 니 스	2012.01.01~12.31	백운포 테니스장	6,720	—
	볼 링	2012.01.01~12.31	우일볼링장	5,010	—
	골 프	2012.01.01~12.31	대연골프프라자	4,380	—
	수 영	2012.01.01~12.31	용호레포츠, 대호레포츠	12,230	—
	요 가	2012.01.01~12.31	남구생활체육회교육관 외	28,800	
	여성 축구	2012.03.01~04.30	부산환경공단남부사업소	260	
	당 구	2012.03.01~06.30	나이스당구장	920	
	배드민턴	2012.03.01~12.31	용호중학교 외	1,100	—
	태 극 권	2012.04.01~05.31	용호종합복지관	790	—
	자 전 거	2012.05.01~06.30	백운포체육공원	360	
	에어로빅	2012.06.01~07.31	대호레포츠	480	—
	댄스스포츠	2012.07.01~08.31	한국댄스아카데미	160	
	아침광장	2012.01.01~12.31	성천초등학교 외	26,580	

제6절 민원행정

1. 민원행정

구민에게 정성으로 다가가는 민원행정을 실천하기 위해 구민 누구나 자유롭고 편하게 찾을 수 있는 친근한 관공서 이미지를 창출하고 공무원 전화친절도 측정, 굿모닝 친절 캠페인 및 친절·청렴행정 다짐대회 개최 등을 통해 공무원 친절운동을 지속적으로 추진하며, 행정착오나 민원지연처리에 대한 보상제도 시행, 제공한 민원서비스에 대하여 주민들로부터 직접 평가를 받는 민원출구조사 실시하는 등 주민이 만족할 수 있는 민원 편의시책을 발굴·시행하여 주민감동 행정 실현에 최선을 다하였다.

또한 지식정보화 시대를 지향하는 행정환경에 능동적으로 대응하고 전자정부 구현에 부응하기 위해 전자민원서비스 및 행정정보 공동이용 등 민원서비스 혁신을 통한 디지털 민원행정을 구축하여 행정능률을 높이는데 주력하였다.

가. 증명민원 통합발급 도입 시행

2007년 9월부터 One-Stop 민원발급을 위한 『증명민원 통합운영』을 도입 시행하여, 여러증명서를 하나의 창구에서 동시에 발급함으로써 민원인이 여러창구(6개부서)를 방문하여 신청서를 반복 작성하는 불편을 해소하고 증명민원 발급절차를 간소화 하여 구민편의 증진과 민원행정의 효율성을 높였으며, 2007년 구청(3대), 대연3동(2대), 2008년 용호1동(2대), 2010년 용호2동(2대), 2012년 감만1동(1대)에

증명민원통합발급기를 설치하여 민원편의 제공에 앞장서고 있다.

2012년도 증명민원통합발급을 통한 민원발급 실적

* 구 민원실 운영기준

(단위:건)

민 원 사 무 명	처리건수	민 원 사 무 명	처리건수
계	42,426	자동차등록원부 등·초본	1,353
주민등록표등·초본	11,474	건축물대장등·초본	7,404
가족관계등록사항별증명서 및 제적 등·초본	8,474	개별공시지가	308
인감증명	6,018	공장등록증명	62
토지(임야)대장등본	6,422	그 외	911

나. 민원서비스 혁신(민원24)시스템 확대 시행

민원24란 정보기술(IT)을 행정에 도입하여 인터넷, 휴대전화, PDA, 케이블TV 등 다양한 매체로 언제 어디서나 쉽고 편리하게 원하는 민원 행정서비스를 이용할 수 있는 전자정부 민원포털로, 기관별 행정정보를 이용할 수 있도록 정보화함으로써 국민과 더욱 가까워진 유비쿼터스 전자정부를 구현하였으며 2002. 2월 1단계로 54종의 민원 신청, 1,000여종의 민원안내, 주민등록공동이용 등의 서비스를 개시한 이래 2013. 1월 현재 인터넷발급 1,100여종과 인터넷열람 22종 및 행정기관 방문 없이 한번의 신청으로 이사 및 사망 등 신고를 할 수 있는 생활일괄서비스 신청도 시행하고 있다.

주민들이 인터넷으로 접근할 수 있는 전자정부단일창구의 주소는 www.minwon.go.kr이고, 공무원은 www.my.minwon.go.kr에서 신청된 민원을 접수·처리하며 www.share.go.kr에서 행정정보를 공동 이용할 수 있다. 이에 따라 주민들은 굳이 행정기관을 찾을 필요 없이 사무실이나 가정에서 직접 민원신청이 가능해졌으며 신청된 민원에 대해서는 우편이나 전자적 열람 등의 방법으로 수령·확인할 수 있게 되었다.

2012년도 민원24를 통한 민원처리 실적

(단위 : 건)

민원사무명	처리건수	민원사무명	처리건수
계	174,870	토지(임야)대장등본	14,639
주민등록표등·초본	75,246	지방세관련 증명서	4,713
가족관계등록사항별증명서	411	복지대상자 증명서 발급	293
전입신고	2,195	토지이용계획확인원	2,262
자동차등록원부 등·초본	751	건축물대장등·초본	71,177
주민등록증분실신고(철회)	257	그 외 25종	2,926

다. 민원담당공무원에 대한 고객(민원)만족도 측정

민원담당공무원이 민원처리 과정에서 제공한 민원행정에 대한 서비스 수준을 고객인 민원인이 직접 측정하여 보다 나은 서비스를 제공할 수 있도록 유도함으로써 고객지향적 행정서비스를 정착시키고자 인허가, 등록, 면허, 신고, 지정 등의 유기한 민원을 담당하는 공무원을 대상으로 민원처리에 따른 친절성, 신속성, 공정성, 편의성 등 4개 분야에 대하여 전화 모니터링을 시행하였다

평가결과

연도별	종합평가	친절성	신속성	공정성	편의성
2012년도	96.5	96.2	95.3	97.3	96.3

라. 친절행정 추진

주민감동 고품격의 행정서비스를 제공하기 위한 가장 기본적인 대민 자세는 친절행정이라는 가치 아래 친절체조를 비롯하여 친절교육, 친절·불친절 공무원 신고센터 운영, 굿모닝 친절캠페인 개최, 친절·청렴행정 다짐대회, 공무원 전화친절도 측정, 고객 만족도 출구조사 실시 등

다양한 시책을 추진하여 주민에 대한 친절마인드 향상에 주력하여 성과를 거두었다.

주요 친절행정 추진 시책

시 책 명	실 적
친절체조	매일 일과시간 시작 전 5분간
공무원 예절교육 방송	매일 일과시간 시작 전·후 2회
친절·불친절 공무원 신고센터 운영	81건(친절 54, 불친절 27)
공무원 전화 친절도 측정	2회 1,050명(89.3점)
민원인 만족도 출구조사 실시	매월 334명(93.9점)

마. 주민위주 편의행정 추진

법률 자문이 필요한 구민들에게 외부전문가의 자원봉사로 구성된 무료 생활법률 상담실 운영은 2005. 4월부터 1~4주 월요일 오전에 상담관 4명이 자문을 필요로 하는 주민에게 무료 생활법률 상담을 제공함으로써 법률적 어려움 해소와 주민의 편의도모에 기여하고 있다. 2012년 상담내용은 가사, 채권·채무, 분쟁 등 대부분 일상생활과 밀접한 내용으로 총 107건의 법률적 자문을 실시하였다. 또한 구정 목표인 「활기찬 도시, 살기 좋은 남구 건설」에 걸맞는 민원행정 추진을 위하여 관계 공부의 착오기재 및 누락, 행사일정 착오 통지, 각종 고지서 착오 발급, 기타 민원사무 착오로 인하여 불편을 끼친 민원인에게 보상하는 「행정사무착오보상제」와 유기한 민원에 대하여 처리기한을 1일이상 지연 처리한 민원이나 인터넷 문의사항에 대한 답변을 기한내 하지 못한 경우에 보상하는 「민원처리지연보상제」를 실시하여 구정의 신뢰성 제고와 책임행정 구현에 앞장서고 있다.

바. 민원 편의시책 추진

공정하고 개방된 구정에 주민이 직접 참여할 수 있는 기회를 확대해 나가기 위해 「전자민원창구-민원상담」 배너를 설치하여 주민제안, 구민 불편사항 등을 접수하여 구정에 반영시키고, 주민과 행정기관과의 상호신뢰를 증진시키기 위해 행정정보공개제도 운영, 민원처리 진행상황 중간통지 등의 시책을 시행하였다.

이외에도 구청을 찾는 민원인에게 일상생활에서의 편의를 제공하기 위해 종합민원실 내에 정수기, 인터넷카페PC, 자동혈압측정기, 신장체중계, 공중전화, 휠체어 등을 설치·운영하였으며, 종합일간지, 월간잡지, 벽걸이TV 등을 설치하여 대기민원의 무료함을 해소할 수 있도록 배려하고, 남구청 및 문현동 E마트에 무인민원발급기를 설치하여 시간 제한없이 민원서류를 발급받도록 서비스를 제공함으로써 주민 만족 봉사행정 실천에 최선의 노력을 다하였다.

사. 민원1회 방문처리제 지속 추진

행정관청 내부에서 처리할 수 있는 일을 가지고 민원인이 두 번 방문 하지 않도록 하는 민원처리 제도로 우리 구에서는 유기한 민원의 접수·처리를 전산화하고 민원창구 즉결처리제 시행 및 민원 1회 방문상담창구의 운영, 민원처리진행상황 중간 통보제 시행, 주된 민원과 중된 민원의 동시 처리, 민원 사전 예비심사제 등을 시행하여 경제적, 사회적 비용절감은 물론 민원인과 공무원간의 부조리 고리를 차단시키고 관 위주의 소극적 처리에서 주민 위주의 적극적 자세로 전환하여 친절봉사 체질화 개선 및 공무원 의식개혁에 획기적으로 기여하고 있다.

아. 민원후견인제 실시

다수부서 관련 민원 및 이해관련 인·허가 복합민원 및 10일이상 유기한 민원 등 115종에 대하여 구청 6급 공무원 중 16개부서 30명으로 구성된 전문후견인을 지정하여 민원처리 진행상황을 수시 통보하는 등 민원처리 담당자를 대변하여 처리결과를 즉시 통보하고 불가민원에 대해 사유와 배경, 대안 제시까지 상세하게 설명하여 행정기관의 신속한 민원처리체계를 정착시키고 공무원의 친절봉사 자세를 체질화시켜 지역주민과 행정기관의 융화에 중점을 두어 추진하고 있다.

자. 어디서나 민원 발급

민원인의 편의 확대와 행정업무의 효율성을 높이기 위해 기존의 FAX민원제도를 대폭 개선 보완한 「어디서나 민원처리제」가 2005. 7.22.부터 시행되고 있다. 민원인이 가까운 행정기관을 방문, 전화, 온라인으로 신청한 민원을 민원인 본인이 지정한 행정기관에서 받아 볼 수 있으며 취급민원은 토지이용계획확인원을 포함한 285종이며 온라인으로 신청시 전자정부 홈페이지(www.minwon.go.kr)에 접속해 「민원신청」⇒「어디서나 민원」메뉴를 클릭하면 된다. 전화신청이 가능한 민원은 취급민원 285종 중 신청인의 신분확인이 필요없는 건축물대장, 토지(임야)대장, 지적(임야)도, 경계점좌표등록부, 토지이용계획확인원, 개별공시지가확인원, 공동주택가격확인, 개별주택가격확인 등 13종이 해당되며 민원처리시간은 3시간 이내로 신속·다양한 민원서비스를 통하여 구민 모두에게 실질적인 편익을 주는 제도로 자리잡고 있다.

차. 민원접수 처리현황

1) 민원서류 접수·처리 실적

(단위 : 건)

구 분	접 수	처 리	처리중	취 하	불 가 · 반 려 처 리			
					계	법상불가	기타불가	반 려
2011	126,712	126,393	3	244	72	44	7	21
2012	146,185	145,857	2	257	69	35	6	28
증 감	19,473	19,464	△1	13	△3	△9	△1	7

2) 유기한 민원처리 실적

유기한 민원의 접수 처리는 2011년도 대비 16.5% 증가하였으며 연도별 처리실적은 다음과 같다.

(단위 : 건)

구 분	2008	2009	2010	2011	2012
건 수	15,743	18,499	16,623	15,949	18,588

2. 기록물 관리

기록물은 업무와 관련하여 만들어지는 모든 형태의 기록정보자료(문서, 시청각기록물, 대장, 카드, 도면, 간행물 등)와 행정박물을 말하며, 기록물을 수집·활용하는 일련의 과정을 통해서 기록관리가 이루어진다. 또한 기록물은 기관의 업무활동을 설명하는 자료이자 증거가 되며, 나아가서는 그 지역의 역사를 전달하는 중요한 정보가

되므로 관리의 중요성이 대두되고 있다.

우리 구에서는 사회의 산업화, 정보화로 문서 생산·수발량이 매년 증가함에 따라 기록물의 효율적인 관리를 위해 2004년도부터 전자문서시스템을 사용하여 대부분의 공문을 전자로 생산·관리하고 있다.

2012년도 문서수발 현황

(단위 : 권)

문 서 접 수	우편물 발송	비 고
605,422	135,403	

한편, 기록물의 안전하고 체계적 관리를 위해 구 본청 5층에 기록관을 마련하여 이용하고 있으며 기록물 보존 현황은 다음과 같다.

기록물 보존 현황

(단위 : 권)

계	보존기간별	영 구	준영구	30 년	10 년	5 년	3 년	1년
131,265		9,900	16,421	1,515	14,024	56,093	28,880	4,432

또한 ‘공공기관의 정보공개에 관한 법률’이 1999년 제정되어 우리 구에서 보유·관리하는 정보에 대해 구민에게 공개함으로써 구민의 알권리를 확대·보장하고 구정에 대한 구민의 참여와 구정 운영의 투명성을 확보하여 구민과 함께하는 구정을 펼치고 있으며, 남구홈페이지에 「행정정보 공개」 콘텐츠를 개설하여 행정정보공표목록 및 행정정보목록 등을 공개하고 있다. 그리고 2006년 4월부터 ‘열린정부’

(www.open.go.kr) 인터넷 홈페이지를 개통하여 각종 행정정보를 보다 손쉽게 구민에게 공개하고 있다.

정보공개청구 및 처리현황

(단위 : 건)

구 분 (년 도)	청구 건수	처 리 현 황				미결정 (계류중)	기 타			
		소계	전부 공개	부분 공개	비공개		취하	민원 이첩	타기관 이송 등	정보 부존재
2010	911	779	553	67	159		119	3	10	-
2011	902	716	539	80	97		127	9	50	-
2012	964	611	564	45	2		133	4	17	199

공개방법별 현황

(단위 : 건)

구 분 (년 도)	공개 건수	공 개 형 태						교 부 방 법					
		소계	열람 · 시청	사본 · 출력물	전자 파일	복제 · 인화물	기 타	소계	직접문 지방문	우편	모사 전송	전자 우편	기 타
2010	620	620	21	142	445	1	11	620	115	12	10	145	338
2011	619	619	6	119	469	3	22	619	78	33	10	126	372
2012	609	609	9	120	463	0	17	609	94	24	9	454	28

3. 가족관계등록제도

국민의 출생·혼인·사망 등 가족관계의 발생 및 변동사항에 관한 등록과 증명에 관한 사항을 처리하는 사무로서, 2007.4.27.호주제 폐지에 따른 호적법의 대체법으로 개인의 존엄과 양성평등의 헌법이념을 구체화하여 '가족관계의 등록 등에 관한 법률'이 제정, 2007.5.17. 법률 제8435호로 공포되어 2008.1.1.부터 시행되고 있다.

주요내용으로는 부성주의 원칙을 수정, 모의 성과 본을 따를 수 있게 하였으며, 성과 본 변경제도와 친양자 제도가 시행되었다. 호적법 폐지로 본적 개념이 폐지되고 등록기준지 개념이 도입되었으며, 호주를 중심으로 가(家) 단위로 호적을 편제하던 방식을 국민 개인별로 등록기준지에 따라 가족관계등록부를 편제하게 되었다. 또한 하나의 증명서에 가족전체의 개인정보가 공개되는 호적등본과 달리 가족관계등록부는 증명목적에 따라 5가지 증명서(가족관계증명서, 기본증명서, 혼인관계증명서, 입양관계증명서, 친양자입양관계증명서)로 발급되므로 가족 구성원의 개인정보 보호가 한층 강화 되었다.

가. 현 황

2012년 12월말 현재 우리 구의 가족관계등록인구 현황은 다음과 같다.

가족관계등록 인구수

(단위 : 명)

남	여	계
115,069	117,884	232,953

가족관계등록 및 주민등록 인구 대비

(단위 : 명)

가족관계등록		주 민 등 록	
인 구	법정동수	인 구	행정동수
232,953	6	291,175	19

나. 가족관계등록민원 처리

2012년에는 총 21,796건의 가족관계등록민원을 처리하였으며, 가족관계등록민원 처리실적 및 가족관계등록 업무관련 창구 즉결민원 처리현황은 다음과 같다.

2012년도 가족관계등록민원 처리실적

(단위 : 건)

계	증 명 민 원	신 고 민 원
21,796	12,718	9,078

가족관계등록 제증명 및 제신고 처리현황

(단위 : 건)

계	가족관계 제 증명		계	가족관계 제 신고					
	가족관계 제 증명	제적 등초본		출 생	사 망	혼 인	이 혼	개 명	기 타
12,718	10,867	1,851	9,078	2,302	1,689	1,428	497	1,035	2,127

4. 여권사무

우리 구는 2007.11.14. 외교통상부로부터 여권사무 대행기관으로 지정되어 2008. 6. 9. 부터 여권발급서비스를 실시하고 있으며, 2010년부터는 여권발급 수수료의 신용카드 결제 시행으로 수수료 현금지급에 대한 민원불편을 해소하였다. 또한, 매주 수요일 야간 민원창구 운영, 여권유효기간 만료안내문 발송 등 다양한 서비스를 제공함으로써 민원인들의 편의를 도모하고 있다.

가. 여권발급 현황

2012년 부산시 전체 여권 발급량은 241,785건으로 우리 구는 19,500건을 발급하여 부산시 전체의 8.1%를 차지하였고, 발급수수료 수입 151,802천원과 국고보조금 16,700천원을 교부받아 총 168,502천원의 구 수입을 확보하였다.

2012년도 여권 발급실적

(단위 : 건)

구분	계	소계	1월	2월	3월	4월	5월	6월
		소계	7월	8월	9월	10월	11월	12월
발급건수	19,500	10,401	1,537	1,814	1,733	1,732	1,819	1,766
(1일평균)	(77)	9,099	1,848	1,415	1,182	1,466	1,601	1,587

여권 종류별 발급건수

구분	계	관용	단수	복수
발급건수	19,500	51	1,433	18,016

여권발급수수료 징수현황

구분	계	영수필증	납입필증	비고(구수입)
판매액(천원)	912,353	690,013	222,340	151,802

※ 구 수입은 영수필증 판매액의 22%

나. 여권발급민원 편의서비스 추진

여권발급신청 민원인들의 편의를 위해 야간 여권민원창구 운영, 여권 유효기간 만료 안내문 발송, 여권 등기서비스 등 다양한 여권행정 서비스를 제공하고 있으며 추진실적은 다음과 같다.

서 비 스 명	추진개요	추진실적
야간 여권 민원창구 운영	•대 상 : 여권발급 신청자 •서비스 : 매주 수요일 20:00까지 운영	47회 448건
여권접수 우대 창구	•대 상 : 기업인, 장애인, 노인, 임산부 •서비스 : 신청서 작성, 영수필증 구입대행 등	975건
여 권 수 령 안 내 문 자 (S M S) 발 송	•대 상 : 여권발급 신청자 •서비스 : 여권수령 안내문자 발송	15,530건
여권유효기간 만료 예고 안내문 발송	•대 상 : 남구에 주민등록이 되어있는 복수여권 유효기간만료 예정자 •서비스 : 여권 유효기간 만료예고 안내문 발송	4회 9,466건
여권등기서비스운영	•대 상 : 여권접수시 등기신청자 •서비스 : 여권등기 서비스	761건
찾아가는 여권서비스	•대 상 : 관내 학교 및 유관기관(20인 이상) •서비스 : 현장 방문하여 여권접수 안내	1개소 107건

제7절 평생교육

1. 평생학습

가. 다양한 평생학습 및 방과후학교 지원프로그램 개설 운영

- 주민들의 다양한 학습욕구 충족을 위해 대학교 및 동 주민자치 센터, 평생학습마을, 남부중고등학교 등과 연계하여 학습강좌를 다양화하고자 노력하였고, 평생학습관 2개소를 운영하여 주민들의 학습욕구를 충족하는 데 힘썼다. 그 노력을 인정받아 2009년부터 2011년까지 3년간 부산광역시 주관 평생학습업무 평가에서 장려상을 수상하였으며 특히 2011년에는 부산광역시교육청에서 주관하는 방과후학교 우수사례 공모전에서 지방자치단체부문 최우수상을 수상하고 교육과학기술부 주관 학교교육선진화 엑스포에서 지방자치단체 중 유일하게 참가하여 교육과학기술부장관상을 수상하기도 하였다. 또한, 2009년과 2012년 교육과학기술부 주관으로 개최된 방과후학교 대상(大賞)에서는 지방자치단체 부문에서 최우수상과 우수상을 수상하기도 하였다.
- 주요 추진내용을 살펴보면, 남구도서관, 대연5동, 대남·용문초등학교, 부산디자인고등학교와 평생학습 네트워크 협력사업을 시행하여 학부모교육, 목공예, 칠보공예, 화훼교실, 독서치료교실 등을 시행하였다. 감만2동 평생학습관에서는 스포츠댄스, 중국어교실 및 라임 어린이 영어교실 등 총 7개 프로그램 350여명이 참여하였

으며, 문현2동 평생학습관에서는 레고 교실, 서예 교실, 창의사고력 보드게임, 수지침교실 등 총 6개 프로그램 105명이 참여하였다. 또한, 대학~지역 간 협력 우수 프로그램 공모사업에 참여하여 동명대학교 평생교육원에서 실버디지털영상편집과정, 동화구연 지도사반 과정, 실버매직과정, POP디자인 자격증 과정을 개설하여 총 60명이 수료하였고, 부경대학교 평생교육원에서 아동 전문 리더십 상담지도사 과정, 웰빙원예사 과정, 영유아 놀이 전문 심리 상담사 과정, 청소년 비전형성 지도사 과정을 개설하여 총 74명이 수료하였고, 이 중 8명은 영유아 놀이 심리상담사 자격증 취득을 목표로 심화과정 수강 중에 있고, 22명은 청소년비전형성지도사 자격증을 취득하였으며, 자격증 취득자 중 7명은 부경대학교 평생교육원 보건복지부 프로그램 ‘해양역사체험아카데미’, ‘신나는 미래여행’의 이론 및 체험학습 강사로 활동중이다.

- 2011, 2012년에는 국가평생교육진흥원 주관의 공모사업인 성인 문해교육 사업에 기러기문화원, 남부중고등학교 등 4개 기관이 선정되어 참여하였으며 한글교실을 개설 운영하였고 매년 10여명이 넘는 검정고시 합격생을 배출하여 명실공히 문자해득교육의 중심지로 발돋움하고 있다. 소외계층 지원사업으로 하나공방과 함께 "함께 가는 도예 With going Hana"사업을 시행하기도 하였다.
- 또한, 일신님-Ⅱ아파트에 설치된 책나무그늘도서관 (평생학습마을)에서 평생교육 프로그램 운영을 지원하여 주민들에게 배움의 기쁨과 욕구를 충족하는데 힘썼다.
- 2013년에는 평생학습도시 조성 원년의 해로 다양한 평생학습

프로그램과 협력네트워크 사업을 펼친다. 각계 각층의 저명한 인사들을 초청하여 제1기 등대빛 힐링아카데미 강좌를 8회에 걸쳐 주민 100여명을 대상으로 진행하고 평생학습 우수프로그램을 운영 11개 기관의 53,000천원 예산을 지원하고 평생학습정보관 사업을 추가로 개설하여 제과제빵, 전통과학, 산야초와 전통발효 식품교실 등을 개설하여 운영한다. 또한 베란다와 옥상을 이용하여 일상 생활속에서 작물을 키우는 방법을 배우는 도시농업학교, 우리구 천혜의 자연자원을 활용한 신선대·이기대 스토리텔링 스쿨, 지역 이미지 살리기와 평생학습을 연계한 우리 구의 교육특화 사업으로 UN 평화교실 등을 운영할 예정이다.

나. 2012년 방과후학교지원센터 운영사업

- 2009년부터 2012년까지 교육과학기술부의 주관으로 시행한 전국 지자체-교육청 공동 운영 방과후학교지원센터 공모사업에 최우수 기관으로 선정되어 매년 국비를 지원받았다.

(2009 - 3억, 2010 - 1억, 2011 - 5천만원, 2012 - 6천만원)

- 우리 구 방과후학교지원센터 운영 사업의 목표는 배움과 돌봄을 실천하는 방과후학교 활성화와 지역 우수인재를 활용한 방과후 학교 질적 향상 및 지역특성을 살린 특성화 프로그램 개발·운영으로 지역 내 계층간 학력차를 극복하고 지역사회 통합을 실현하는데 있다.
- 2012년 12월에 교육과학기술부와 관내 교육관계자 등 350여명을 모시고 『부산 남구 방과후학교지원센터 성과보고회』를 개최하여

교육특구 남구의 위상을 높였으며, 지역주민과 학생들이 함께 참여하는 다양한 교육사업을 펼쳐나갔다.

- ▷ 사업명 : 부산 남구 방과후학교지원센터 운영
- ▷ 사업비 : 303,000천원 (국비 60,000, 구비·교육청 등 243,000)
- ▷ 기간 : 2012. 3. ~ 2013. 2.
- ▷ 사업내용
 - 방과후학교지원센터 중장기 발전계획 수립 및 1동 1교 프로그램 운영 지원, 남구 방과후학교 컨설팅단 운영, 대연수목전시원 자연체험프로그램, 남구청 투어 “남구청 탐구생활” 실시
 - 특수학교 및 지역아동센터 과학교실 개설, 대학교 캠퍼스투어 및 놀토 프로그램 운영, 놀며 배우는 바다학교 이기대 등

다. 교육경비보조금 지원

- 지원목적 : 교육환경 개선 및 지역특색사업 개발에 필요한 경비 보조
- 기간 : 2012. 3. ~ 2012. 12.
- 지원대상 : 관내 51개교(초 20, 중 13, 고 15, 특수학교 3)
- 지원 : 8개교 50,000천원 (초 2, 중 3, 고 1, 특수학교 2)
- 내용 : 교사외벽 도색, 노후 급식시설 교체 등 학교 시설 및 여건개선 사업
- 2013년 계획 : 50,000천원 지원(최근 2년간 지원학교 제외)

라. 친환경 급식비 지원

- 지원목적 : 학교급식의 질 향상으로 학생들의 식생활 개선 및 건전한 심신발달에 기여

- 기 간 : 2012. 9. ~ 2012. 12.
- 지원대상 : 특수학교 3개교
- 지 원 : 3개교 9,912천원
- 내 용 : 친환경쌀, 배추, 무 등 친환경 식재료 구입비
- 2013년 계획 : 50,000천원 지원

마. 자율형공립고등학교 운영비 지원

- 지원목적 : 교육여건이 열악하고 학력 수준이 낮은 학교를 대상으로 교육의 질을 높여, 사교육비를 절감하고 공교육을 강화하고자 함.
- 기 간 : 2012. 4. ~ 2013. 1.
- 지원대상 : 중앙고등학교
- 지 원 : 100,000천원
- 내 용 : 교육여건과 학력수준 향상 프로그램 운영비
- 2013년 계획 : 100,000천원 지원

바. 가정과 사회가 함께하는 토요학교 운영

- 주5일수업제의 전면적인 시행에 따른 안정적 정착을 위하여 교육과학기술부의 주관으로 시행한 토요학교 공모사업에 선정되어 국비 5천만원을 받아 지역 내 인적 물적자원을 활용한 다양한 토요프로그램을 운영하였다. 놀며 배우는 바다학교 이기대와 가족과 함께하는 숲 체험교실을 운영하여 지역의 아름답고 소중한 자연자원을 직접 체험할 수 있는 기회를 제공하였으며 찾아가는 토요

안전캠프와 도서관 옆 박물관 등 평소 경험하기 힘든 색다른 체험 프로그램으로 학생들의 인성과 자기계발에 도움을 주는 한편, 단편소설로 문학과 역사 읽기, 고전 토크하면 통한다, 그림책 놀이터 등을 통해 장애우, 저소득층 자녀를 직접 찾아가서 학습 지원을 하는 등의 노력을 다하였다. 다문화 학생들로 구성된 토요 야구동아리를 지원하였고 다양한 기관, 단체, 학교 실무자들이 참석하는 워크숍을 7회에 걸쳐 개최하여 정보 교환 및 향후 토요 학교 사업의 협력네트워크를 강화하는 데에도 힘을 기울였다. 총 104개 기관 56개 프로그램에 8,230여명이 참여하였으며 아동 및 가족 대상 프로그램을 골고루 시행하여 가족애를 느낄 수 있는 기회도 마련하였다.

사. 사립유치원 종일반 운영비 지원

- 지원목적 : 취업부모 자녀(만3세~만5세까지 유아)에게 교육과 보호기능을 통합·제공함으로써 유아의 전인적 성장도모 및 여성의 사회 활동 참여 촉진
- 지원용도 : 1일 8시간 이상의 교육활동을 하는 사립유치원 종일반 운영에 소요되는 공공요금
- 지원대상 : 관내 사립유치원
- 지 원 : 19개원 19,000천원
- 2013년 계획 : 19,000천원 지원

2. 교육복지

가. 청소년 건전 육성

1) 청소년 참여형 프로그램 운영

- 역사·문화·놀이프로그램으로 편성된 다양한 체험활동 참여를 통해 상상력 배가, 또래 친구들간 협동심 함양·올바른 역사의식 함양·과학체험을 통해 건강한 자아의식 함양과 신체적·정서적·균형적인 성장을 도모하고, 소외된 계층의 청소년 동참을 유도하여 다양한 문화적 욕구실현을 충족하고자 청소년 참여형 프로그램을 운영하고 있다.
- 2012년도 5월에는 해성·해남학교를 방문하여 평소 다양한 놀이문화를 접하기 힘든 장애인 청소년을 위하여 학생·교사·학부모가 참여하는 게임 및 장기자랑 등 장애인 어울마당을 개최하였고, 또한, 초·중등학생 40여명과 함께 여름방학을 맞아 물속에서의 안전교육 및 수중게임 등을 통해 친구, 팀원간의 단합된 협동심을 배양하고, 해양생물에 대한 탐구학습 및 체험활동으로 해양수산에 대한 탐구심을 함양하고 자연과 바다의 소중함을 일깨우고자 기장군청소년 수련관 및 수산과학관을 다녀왔다.
- 2013년도에도 꿈·사랑·희망 장애인 청소년 어울마당, 청소년 문화 및 체험교실 운영 등 도심에서 경험하기 어렵고 학생 개인적으로 참여하기 힘든 흥미로운 체험프로그램과 정서함양에 도움이 되는 유익하고 다양한 프로그램을 지속적으로 운영할 계획이다.

2) 청소년 복지지원 강화

- 청소년 연령확인 및 공공시설 이용료 면제 또는 할인혜택을 주고자 미진학 청소년 및 일반청소년(9세이상 18세미만)에 대하여 발급수수료 전액 구비 부담하여 한국조폐공사로부터 청소년증을 발급·교부하고 있다.

3) 청소년 특별지원 사업 추진

- 학교중퇴 및 보호자의 보호를 받지 못하는 청소년을 대상으로 청소년 특별지원사업을 시행하고 있다. 만 9세이상 만 18세이하의 청소년으로 가구소득 인정액이 최저생계비의 100분의 180미만인 청소년에게 필요한 지원을 직접 지원토록 하여 청소년이 조화롭게 성장하고 정상적으로 생활할 수 있도록 하고 있다.

나. 청소년 보호 및 유해환경 정화

1) 청소년 유해환경 근절

- 청소년의 건전한 생활을 유도하고 유해환경으로부터 청소년들을 보호하기 위하여 경찰, 공무원, 지도위원 등이 합동으로 청소년 유해환경에 대한 지도단속을 실시하여 청소년을 선도·보호하고 특히, 청소년 유해업소가 밀집한 부경대~경성대 주변에 대한 수시 현장지도 및 업주 교육을 실시하고 있다.
- 2001년 7월에 구성된 「남구청소년지도협의회」는 매월 1회씩 정기회의를 개최하고 있으며, 각종 청소년행사 지원, 청소년 격려·선도 캠페인, 청소년 성보호 강연, 유해업소 계도활동 등 청소년 보호에 활발한 활동을 펼쳐 나가고 있다.

2) 청소년 유해환경 신고포상제도 운영

- 청소년들을 유해환경으로부터 보호하기 위한 전 국민의 지킴이 활동을 권장하고, 운영의 활성화를 위해 남구청소년유해환경 신고 포상금 지급규칙을 개정하여 운영하고 있으며, 신고내용에 따른 지급기준에 따라 5만원~20만원의 포상금이 지급된다.

다. 드림스타트사업

- 드림스타트사업은 취약계층의 저소득 아동들에게 가난 대물림 차단과 공평한 출발의 기회를 보장하기 위해 신체/건강, 인지/언어, 정서/행동의 연계체계를 구축하여 개인별 맞춤형 통합서비스를 제공함으로써 아동의 건강한 성장과 발달을 도모하는 국가주도의 아동복지사업이다.
- 2013년도에는 구비 60백만원과 인력(아동통합서비스 전문요원 2명)을 추가 확보하여 기존 7개동에서 전 동으로 확대 시행 함으로써 아동 복지 대상의 사각지대를 해소하고 지역사회 자원개발 및 자원간 협력·연계 체계 구축에 내실을 기할 것이다.

1) 기본현황

- 사 업 명 : 남구 드림스타트 사업
- 위 치 : 남구 양지골로 169(감만동)
- 대상지역 : 전 동
- 사업대상 : 0세(임산부) ~ 12세(초등학생 이하)로 아동의 성장 및 복지 여건이 취약한 가정

2) 분야별 프로그램 운영현황(2012년)

분 야 별	연인원	프로그램 내용
총 계	8,976	총 59개 프로그램 운영
신 체 / 건 강 분 야	2,808	건강검진, 구강검진, 응급처치교육, 치과진료, 산전 산후지원, 성장발달검사, 정신건강, 예방접종, 한방진료, 키크기교실, 안경지원, 119안전캠프, 영양교육 등 23개
인 지 / 언 어 분 야	4,011	영유아가정방문, 드림스쿨링, 독서지도, 가베교실, 북카페운영, 경제교실, 기초학습지도, 학원학습지연계, 예체능학원 연계 등 16개
정 서 / 행 동 분 야	2,157	드림패밀리체험단, 아동학대예방, 생활리폼교실, 가족체험, 푸드테라피, 미술놀이, 뮤지컬관람, 진로지도, 무료목욕, 생일케익지원, 자원봉사자교육, 난타, 드림밴드 등 20개

3) 지역사회 연계현황

분 야 별	기관수	연계기관명
총 계	93	
수 행 기 관	5	부산대 헬씨케어, 감만종합사회복지관, 한국교육상담센터, 구덕청소년수련관, 한국학습클리닉
연 계 기 관	60	학원, 학습지, 병원, 보건소, 빵집, 부산아동보호종합센터, 남부경찰서 자율방범대 등 60개
후 원 기 관	28	기업체, 한의원, 약국, 안경점, 목욕탕 등 28개

4) 추진현황

- 2009. 4월 남구 드림스타트 센터 개소(우암2동 주민센터 2층), 신규 사업지역 선정(감만,우암동)
- 대상아동 인테이크(초기상담) 및 지역사회 인프라 조사 실시, 건강, 보육, 복지 정기프로그램 개설
- 2010.01 사업지역 확대(문현4동) ⇨ 5개동 213세대/309명
- 2011.01 신체/건강, 인지/언어, 정서/행동 정기프로그램 개설
- 2011.05 드림스타트 센터 이전 개소(감만1동)
- 2012.04~06 사업지역확대(대연 2·4동) ⇨ 7개동 207세대/295명
- 2012.12. 사업지역 19개 전동 확대 확정
 - 예산 3억6천만원 확보(국비 3억, 구비 6천만원)
 - 인력 2명 증원(아동통합서비스 전문요원)

3. 정보화

가. 정보화 연혁

정보산업 중심으로 산업구조가 전환됨에 따라 행정체제도 이에 따른 전산화의 필요성이 대두되어 1978년 9월 부산시의 주전산기 도입을 시작으로 토지기록관리, 차량등록관리, 인사·급여관리 등 여러 가지 업무가 전산화되어 왔으며, 1997년에는 구정종합정보센터와 인터넷홈페이지 구축 등으로 직원들의 정보화 마인드를 축적하고 컴퓨터를 통한 커뮤니티(대화능력) 향상에 기여했다.



1999년에는 민원서비스의 질적 향상을 위해 대민서비스 효과가 높은 4개 업무(지방세, 예산회계, 세외수입, 인허가)를 전산화하였으며 부산시 체납 자료를 조회할 수 있는 세입통합시스템도 구축하였다.

2000년에는 「시군구행정종합정보시스템」을 도입하여 재세정, 민원, 지역산업, 농촌, 보건복지, 주민등록, 지적, 차량, 환경 등의 업무 전산화를 추진하여 전 분야의 행정정보화 및 자료 공동 활용 체제의 초석을 마련하였다.

2001년에는 시군구행정종합정보시스템을 확대 운영하여 위생행정, 건축행정 등을 추가로 구축하였고, 제반 도시문제 해결을 위한 도시정보시스템 및 24시간 NON-STOP 민원서비스를 위한 무인민원발급기도 도입하여 질 높은 민원서비스를 제공하고 있다.

2002년에는 전자정부 구현을 위해 체계적이고 효율적인 정보관리와 업무능률 향상을 위한 전자결재시스템을 구축·운영하였고, 사이버 테러로부터 정보시스템을 보호하기 위한 행정정보망의 보안 환경을 구축하였다.

2003년에는 시군구행정종합정보시스템의 2단계 사업으로 지역개발, 내무행정 등 11개 업무를 추가로 구축하였고, 전자인증·결제·지불 등을 처리할 수 있는 인터넷 민원시스템을 설치하였으며 동에서 관리하고 있는 주민등록시스템을 구청으로 이관, 구청에서 일괄 관리하여 통합 데이터베이스 환경으로 구축하였다. 또, 남구 문화관광 등 남구홈페이지를 전면 개편하여 주민 사용편의를 도모하였다.

2004년에는 문서처리의 전 과정을 자동화하고 문서보관 이관 검색이 가능한 자료관시스템을 구축하였고, 시청과 동 주민센터 간 행정정보망을 고속화·이중화하여 신속하고 중단 없는 행정·민원업무 처리 환경을 조성하였다. 365일 24시간 민원증명 발급 서비스를 위해 구청 정문에 무인민원발급실을 설치, 운영하고 있다.

2005년에는 부동산거래의 투명성 확보와 주민 편의 제공을 위해 부동산거래관리시스템을 구축하였으며, 토지관련업무 시스템 통합을 위한 토지정보관리시스템을 구축하였다. 구정소식, 생활정보, 정보화 교육안내 등 다양한 구정정보를 웹메일을 통하여 주민에게 제공하는 웹메일링 서비스를 시작하였다.

2006년에는 민원처리 결과를 민원인에게 문자 서비스하는 자동 통보체계를 구축하였으며, 온라인 정보공개를 위한 통합정보공개 시스템을 구축하였다. 또한 재개발·재건축 사이트 및 정보 소외계층 맞춤형 사이트 구축 등 홈페이지를 통한 행정서비스를 강화하였다. 행정정보 고도화를 위해 공통기반시스템을 도입하였으며, 인사·재정·지방세 등의 표준 정보시스템 구축을 완료하였다.

2007년에는 부산광역시 남구 지역정보화 촉진 기본계획을 수립하여 남구 특성에 적합한 정보화 중장기 정책을 수립하였으며, 시군구 행정종합정보 시스템 고도화로 위생, 복지 등 10개 업무가 기능이 개선된 새올행정시스템으로 구축되어 행정능률이 크게 향상 되었다. 또한, 인터넷 건축행정시스템을 웹 방식으로 개선하여 건축 인허가, 신청 등 건축행정 전 과정을 인터넷으로 서비스하였으며, 신청사 정보



인프라를 추진하여 데이터와 음성을 통합한 정보통신망 및 전산실 구축, 기존 전산장비의 안정적 이전 설치로 신청사 입주에 따른 정보 시스템의 안정적 구축을 실현하였다.

2008년에는 시군구행정종합시스템 고도화 3차 구축으로 8개업무의 기능이 향상되었으며 직원 정보화교육 10회 실시로 309명이 교육을 수료하여 정보화마인드를 향상하였고 부산시 직원 정보화능력경진 대회에 참가하여 최우수 기관상 및 개인 장려상을 수상하였다. 그리고 주민 정보화교육을 63회 2,369명 실시하였으며 남구 인터넷 수능방송 서비스를 실시하여 언어, 수리 등 6개분야 대입 수능강좌 및 수험정보 등 양질의 콘텐츠를 저렴한 비용으로 제공하고 있다

2009년에는 새올행정시스템 정보알리미서비스 구축으로 민원업무 처리내역을 민원인의 휴대폰으로 제공할 수 있게 되었고, 직원 정보화 역량 발전에 지속적으로 노력하여 부산시 직원 정보화능력 경진대회에서 최우수 기관상 및 개인 최우수, 우수상을 수상하였으며, 주민 정보화교육 67회 2,594명 실시, 남구보건소 홈페이지 개편 및 문화관광 홈페이지의 웹접근성 개선을 통해 주민들의 정보격차 해소에 노력을 기울이고 있다.

2010년에는 부산시 공무원 정보지식인대회에서 3년 연속 최우수 기관상 및 개인상(우수1, 장려1)을 수상하였으며 주민 정보화교육 61회 2,459명 실시, SNS의 대중화에 따라 트위터를 이용한 구정 홍보를 위해 남구 트위터 계정 개설과 함께 주민 및 직원을 대상으로 트위터 교육을 실시하여 큰 호응을 이끌어내고 있다.

또한 시군구 행정종합정보시스템(주민등록 등 12개 업무 운영) 노후 장비를 최신 H/W 및 S/W로 교체하여 민원서비스를 안정적으로 제공하게 되었다.

2011년에는 부산시 공무원 정보지식인대회에서 기관 우수상, 부산시 자치정보화 연구발전대회에서 기관 장려상을 각각 수상하였으며, 주민 정보화교육 54회 2,006명과 직원 정보화교육 57회 545명 실시하였으며, 홈페이지 서버 증설, 새올행정시스템 도로명주소 변경, 사랑의 PC 46대 기증, 정보통신보조기기 19명 지원 등 효율적인 민원서비스 처리와 저소득층을 중심으로 주민 정보화 격차 해소사업을 지속적으로 추진하고 있다.

2012년에는 부산시 공무원 정보지식인대회에서 기관 최우수상 및 개인 장려상, 행정안전부 장관상을 각각 수상하였으며, 주민 정보화 교육 55회 2,069명과 직원 정보화교육 15회 385명 실시, 사랑의 PC 92대 기증, 정보통신보조기기 23명 지원, 대표홈페이지 웹접근성 개선사업 등 효율적인 민원서비스 처리와 저소득층을 중심으로 주민 정보화 격차 해소사업을 지속적으로 추진하고 있다. 또한 지방행정 공통정보시스템 종합장애대응시스템을 구축하여 대민 행정서비스의 안정성을 크게 높였으며, 서버의 안정성 확보를 위한 서버팜 장비를 도입하여 보안접근성을 강화하였으며, 개인정보보호를 위해 주요 서버의 접근이력을 관리 감독하는 서버접근제어시스템을 도입하였다.

2013년에는 행정업무의 효율적인 운영을 위한 업무관리시스템 도입과 스마트기기를 통해 신속한 구정정보 제공을 위한 모바일

홈페이지 구축사업, 개인정보보호법 제정·시행에 따른 PC 개인정보 보호시스템 도입을 계획하고 있다. 또한 주민정보화 교육 53회 2000여명, 직원정보화 교육 14회 400여명, 사랑의 그린 PC 보급 사업 등 지속적인 정보격차 해소사업을 추진할 예정이다.

〈정보화 연혁〉

- 1989. 4. 기획감사실 전산통계계 설치
- 1989. 5. 주민등록관리업무용 다기능사무기기 설치
- 1990. 10. 기획감사실 전산통계계에서 총무과 통신전산계 기구 개편
- 1990. 12. 자동차관리 온라인용 단말기 설치(교통과)
- 1991. 12. 각 실과, 동에 업무용 컴퓨터 각 1대씩 보급
- 1992. 8. 인사관리단말기 설치 (총무과)
- 1993. 7. 지적민원발급용 PC설치 (지적과)
- 1993. 12. 총무과 전산계 신설
- 1994. 10. 전산실 구축
- 1995. 1. 주전산기 도입 (HIServer 6000)
- 1995. 3. 분구에 따른 전산실 및 교육장 설치, 주전산기이설 지방세정보시스템 구축 및 LAN설치(세무, 징수과)
- 1995. 6. 주전산기에 의한 취득/등록세 온라인 개시
- 1996. 6. 구정종합정보센터 개통 및 전부서 LAN 설치 (계별 1개소)
- 1997. 1. 주전산기 용량증설(중앙처리장치, 주기억장치 등)
- 1997. 2. 전산교육장내 인터넷 전용회선 설치 (56Kbps)
- 1997. 6. 주민등록 주전산기 586(OS:UNIX) 확장

- 1997. 10. 이륜자동차관리 전산화 완료
- 1997. 11. 남구 인터넷 홈페이지 민원서비스 실시
- 1998. 3. 남구인터넷홈페이지 서비스회선 256Kbps로 증속
- 1998. 5. 시정종합정보망 E1(2,048Kbps)급 회선 개통
- 1998. 7. 구정백서 인터넷 서비스 개시
- 1998. 7. 남구 인터넷신문 제작 및 서비스 개시
- 1998. 12. 특별주민세 인터넷신고접수 개시, 주전산기 (UX9000) 도입
- 1998. 12. 세입민원행정종합시스템 지방세분야 ON-LINE 업무 개시
- 1998. 12. 남구지역정보화촉진조례 제정 공포
- 1999. 10. 인터넷카페 설치 운영
- 1999. 11. 동사무소 과세증명서(지방세) 발급 실시
- 1999. 11. 호적등·초본 전산발급 전면시행
- 2000. 10. 시군구행정종합시스템 본격 가동
- 2001. 5. 시군구 지적시스템 구청 이관으로 동에서 토지대장 발급
- 2001. 8. 시군구 위생행정 추가 보급
- 2001. 10. 시군구 건축행정시스템 구축 (7개분야 48종)
- 2001. 12. 도시정보시스템(UIS) 구축
- 2001. 12. 무인민원발급기 도입
- 2002. 6. 전자결재시스템 구축 운영
- 2002. 8. 지역정보접근센터 설치(6개소)
- 2002. 9. 행정정보망 보안환경 구축

- 2003. 5. 시군구행정종합시스템 2단계업무 구축
- 2003. 9. 주민등록시스템 구청 이관
- 2003. 12. 신 전자문서시스템 시행
- 2003. 12. 홈페이지 개편 및 사이버UN기념관 사이트 구축
- 2004. 1. 365일 24시간 무인민원발급실 설치
- 2004. 2. 자료관시스템 구축
- 2004. 3. 부산시↔구 구간 행정정보망 고속화·이중화
- 2004. 8. 구↔동 구간 행정정보망 이중화 및 암호화 장비 구축
- 2004. 12. 전국 지자체 정보화 평가 우수기관 선정
- 2005. 3. 웹메일링 서비스 개시
- 2005. 7. 시군구정보시스템- 시도행정시스템 연계자료 구축
- 2005. 9. 부산시 정보화능력 경진대회 최우수 기관상 수상
- 2005. 11. 부산시↔구 구간 행정정보망 및 인터넷망 통합
- 2005. 11. 부동산거래관리시스템 구축, 토지정보시스템 통합
- 2005. 12. 전국 지자체 정보화 평가 우수기관 선정
부산시 시민정보화교육 평가 우수 기관상 수상
- 2006. 3. 민원처리결과 자동통보체계 구축
- 2006. 4. 통합정보공개시스템 구축
- 2006. 8. 부산시 정보화능력 경진대회 최우수 기관상 수상
- 2006. 9. 표준 인사정보시스템 및 지방재정정보시스템 구축
- 2006. 10. 홈페이지 재개발·재건축 및 맞춤형 사이트 구축
- 2006. 12. 표준 지방세정보시스템 구축

- 2007. 1. 담당명칭 변경(전산담당→정보화담당)
- 2007. 3. 부산광역시 남구 지역정보화촉진 기본계획(2007~2011) 수립
- 2007. 6. 신청사 정보통신망 구축 및 인터넷주소관리시스템 도입
- 2007. 7. 시군구행정종합정보시스템 고도화 1차 확산
- 2007. 7. 부산시 상반기 시민정보화 교육 평가 최우수 수상
- 2007. 9. 인터넷 건축행정시스템(세움터) 구축
- 2007. 11. 사이버당직실 운영
- 2007. 11. 시군구행정종합정보시스템 고도화 2차 확산
- 2008. 4. 남구 인터넷 수능방송 서비스 실시
- 2008. 7. 부산시 정보화능력 경진대회 최우수 기관상 수상
- 2008. 9. 시군구행정종합정보시스템 고도화 3차 확산
- 2008. 11. 남구 홈페이지 개편
- 2008. 12. 성과관리시스템(BSC) 설치
- 2008. 12. 시군구행정종합정보시스템 고도화 3차 추가확산
- 2009. 1. 구청 1층 무인민원발급기 교체
- 2009. 3. 남구 보건소 홈페이지 개편
- 2009. 4. 새올행정시스템 고도화 정보알리미 서비스 개시
- 2009. 12. 남구 문화관광 홈페이지 웹접근성 개선
- 2010. 3. 무인민원발급기 터치스크린을 통한 구정홍보 다양화
- 2010. 8. 부산시 주관 공무원 정보지식인대회 최우수 기관상 수상
- 2010. 9. 남구 트위터 계정 개설 및 주민, 직원 트위터 교육
- 2010. 11. 시군구행정종합정보시스템 노후장비 교체

- 2011. 2. 시청연결용 랜스위치 장비 업그레이드
- 2011. 3. 홈페이지 AP 서버 증설
- 2011. 8. 부산시 주관 공무원 정보지식인대회 기관 우수상 수상
- 2011. 10. 부산시 자치정보화 연구발전대회 기관 장려상 수상
- 2012. 2. L4스위치 교체
- 2012. 3. 서버팜 장비 설치
- 2012. 3. 한국토지정보시스템 서버 교체
- 2012. 6. 서버 접근제어 시스템 설치
- 2012. 7. 부산시 주관 공무원 정보지식인대회 기관 최우수상 수상
- 2012. 10. 남구 대표 홈페이지 웹접근성 개선
- 2012. 11. 행정안전부 주관 공무원 정보지식인대회 기관 장려상 수상
- 2012. 12. 지방행정공통정보시스템 종합장애대응체계 구축

나. 전산실 및 정보화교육장 설치 · 운영

1) 전산실

'95. 2월 수영구와 분구 시 임시청사 9층에 56.1㎡의 규모로 설치하였으며 '95. 7. 1. 통제구역으로 설정하였다. '99. 10.18. 임시청사 1층으로 이전하였고 2002년에는 시군구 2단계 사업 등 서버 설치공간의 확보를 위해 전산실 확장공사를 실시하였으며, '07. 8월 신청사 입주로 259.97㎡ 규모의 최적의 환경으로 정보시스템 및 행정정보망을 운영하고 있으며 주요 전산장비 현황은 다음과 같다.

전산실 주요 장비 현황

장 비 명	규 격	수량	장 비 명	규 격	수량
시군구 행정종합 정보 서버	IBM P750	2	공통기반II 서버	IBM P570	2
			공통기반II 어레이	EMC CX700	1
			공통기반 백업서버	삼성 ZSS130	1
시군구 행정종합 정보 어레이	EMC CX4	1	공통기반 웹서버	삼성 ZSS130	2
시군구 및 공통기반 백업장비	Sun SL500	1	홈페이지 및 웹메일	IBM X345	3
지방행정정보시스템 종합장애대응 체계	Hitachi, HUS130 Cisco MDS 9222i	1		HP DL580	1
전자문서 AP 서버	IBM P660	1	재난관리서버	삼성 SmartServer ZSS132	1
전자문서 DB 서버	IBM P650	1	통합정보관리 서버	후지쓰 PrimePower 250	1
한국토지정보시스템 서버	IBM P770	1	무정전전원장치 (UPS)	50KVA	2
한국토지정보시스템 어레이	Hitachi, HDS AMS2100	1	항온항습기	20RT	2

2) 정보화교육장

구민 및 직원들의 정보화 마인드 확산을 위해 직원정보화 교육장과 주민정보화 교육장으로 나누어 운영 중이던 정보화 교육장을 지금의 신청사로 이전하여 구민들의 접근성이 높아졌으며, 교육장의 수용 인원을 40석으로 확대 운영하여 교육효과를 높이고 있다.

연중 체계적으로 질 높은 정보화교육을 시행하고 있으며, 동별 주민 자치센터의 기본 과정 위주의 교육과 차별화된 고급 교육과정을 개설 하여 다양한 계층의 정보화 욕구를 충족하고 실질적으로 도움을 줄 수 있는 교육을 실시하고 있다.

특히 노인, 주부 등 정보화 소외계층을 대상으로 다양하고 특화된 정보화교육을 실시하여 정보 격차 해소에 크게 기여하고 있으며,



전자정부 구현 기반조성을 목표로 각종 행정정보시스템과 연계한 교육 시행으로 정보시스템 구축의 효과를 향상하고 있는 등 지역 정보화 촉진에 이바지하고 있다.

다. 정보화 추진

1) 시군구 행정종합정보시스템 운영

1999년 행정자치부 주관으로 지적, 보건복지, 농촌, 환경, 지역 산업, 민원, 주민, 자동차, 재·세정, 건축 등 10개 업무를 전산화한 시군구행정종합정보시스템 1단계 사업이 추진되어 자동차시스템, 부동산시스템, 주민등록시스템 등으로 분산되어 운영 중이던 개별 시스템을 연결하여 자료 공동 활용 체계를 구축하였고 기관 간 자료 공유도 가능하게 되었다.

2001년에는 시에서 운영하던 지적시스템을 구청으로 이관하여 동에서도 토지대장 발급이 가능하게 되었으며 위생행정시스템 및 건축행정시스템이 추가로 구축되었다. 또한 무인민원발급기를 도입하여 24시간 NON-STOP 민원발급이 시행되었다.

2002년에는 2단계 사업으로 지역개발 등 11개 신규업무와 기존 업무의 보완 추가 개발이 진행 되었고 2단계 프로그램 확산 보급에 대비하여 주전산기 도입 등 운영환경을 구축하였다. 또 전국 어디서나 호적 등·초본 전산발급이 가능한 호적정보시스템도 구축 되었다.

2003년 시군구 2단계 업무를 확산 보급하여 본격 운영되었고 시군구 1단계와 연동하여 각 업무시스템 간 정보 연계로 업무처리 효율을 극대화하였다. 동별로 관리하던 주민등록시스템을 구청으로 이관하여 주민등록 관리업무의 효율화와 주민자료 공동 활용을

가능하게 하였으며, 2단계 사업의 일환으로 시군구행정종합시스템과 연계하여 인터넷을 통해 민원신청, 발급, 처리과정 열람이 가능한 인터넷민원시스템이 구축·운영되어 행정 효율성 및 투명성을 확보하고 민원사무 서비스를 획기적으로 개선하였다.

2004년 주민등록 등·초본 등 인터넷을 통한 재택민원발급이 시행되었고 열람민원 확대 등 인터넷서비스가 강화되었으며 건축물 대장의 동주민센터 발급이 시행되었다.

2005년 시도행정정보시스템과의 연계를 통하여 기초자료 및 통계자료를 연계하였으며, 민원서비스에 대한 보안성을 강화하였다.

2006년 시군구 행정처분자료를 DB 구축하였으며, 시군구 고도화를 위한 업무 분석 및 설계를 완료하였다. 또한 인사행정·재정정보·지방세 등 표준정보시스템을 구축하였으며, 시군구 행정정보 고도화를 위한 업무 분석 및 설계를 완료하고 시스템 구축을 추진하였다.

2007년 시군구 행정정보시스템의 21개 업무 중 위생, 내부행정, 민방위 등 10개 업무의 기능을 개선하여 웹 방식으로 구축하였으며, 업무전반을 인터넷 웹 기반 및 전자적으로 처리하여 업무생산성을 높이고, 기관 간 정보의 공동 활용으로 일하는 방식을 개선하였으며, 직접 방문으로 처리하던 민원을 인터넷 서비스로 처리하여 주민편의를 극대화하였다.

2008년 시군구 행정정보시스템의 도로교통, 문화 등 7개 업무를 고도화하고, 공통기반시스템에 메모리 증설 및 성과관리시스템(BSC)을 추가 설치하여 행정업무의 효율성을 높였다.

2009년 새울행정시스템에 공무국외여행업무와 문화업무의 일부 기능이 추가되었으며, 전자민원창구, 민방위, 복지업무와 문자전송

시스템(SMS)을 연계하여 민원인의 휴대폰으로 각종 공지사항을 신속하게 전달하게 되었다.

2010년 시군구 행정종합정보시스템(주민등록 등 12개 업무 운영) 노후장비를 최신 H/W 및 S/W로 교체하여 민원서비스를 안정적으로 운영하게 되었다.

2011년 시군구 행정종합정보시스템 산림, 축산, 지역개발 등 3개 업무 고도화와 새올행정포털을 구축하고, 도로명주소법 시행에 따라 지번주소를 도로명주소로 변경하여 효율적으로 민원서비스에 대응하게 되었다.

2012년 시군구 행정종합정보시스템에서 운영중인 업무의 안정적인 서비스를 위하여, 지방행정공통정보시스템 종합장애대응체계를 구축하여 재해시 빠른 복구를 통한 행정서비스 인프라를 강화하였다.

2) 전자문서시스템 운영

전자문서시스템은 2002년 6월부터 시행되었으며, 2008년에는 새올행정시스템과의 연계 구축으로 초과근무 및 직원 근무상황관리도 전자결재와 연동하여 행정업무의 생산성 향상을 이루었다.

2013년에는 행정업무의 효율적인 운영 및 정책결정의 책임성, 투명성 확보를 위한 업무관리(온-나라)시스템 도입을 계획하고 있다.

3) 인터넷 홈페이지 운영

세계화·정보화 시대에 걸맞은 민원서비스 제공과 우리 구를 국내·외에 홍보함은 물론 선진 각국의 다양한 정보를 취득하기 위해 '97. 11. 20.부터 인터넷 홈페이지 서비스를 시작하였으며, 2003년 12월에는 전체 화면 디자인 및 구성을 전면 재개편하여 남구소개, 전자민원창구, 열린구청, 참여마당, 생활정보, 문화관광사이트 등 6개

분야 61개 항목을 구성하고 주민을 위한 게시판을 확충하여 주민의 고충 및 건의사항을 반영하는 등 온라인 민원행정에 역점을 두는 한편 정보제공자 공개, 민원 실명 게시화로 투명한 인터넷 문화의 기반을 마련하였다.

2005년에는 신속한 구정정보 제공을 위해 남구 웹뉴스 메일링 서비스를 개시하였고, 홈페이지 유지보수를 통해 구민의 여론·의견 수렴창구 다양화 등 사용자의 편의성 증진에 노력하였다.

2006년에는 홈페이지 부분 개편을 통하여 재개발·재건축사이트 구축, 정보소외계층을 위한 맞춤형 사이트 구축, 디자인 및 콘텐츠 보강을 통하여 보다 나은 서비스를 제공하고 있다.

2007년에는 개인정보 노출차단 시스템을 도입하여 사전에 개인정보 게재를 차단함으로써 보다 신뢰성 있고 안정적인 홈페이지를 운영하였으며, 홈페이지의 게시판 이용 시 제한적 본인 확인제 실시로 건전한 인터넷 문화정착을 위해 노력하였다.

2008년에는 메인 홈페이지 디자인 개편 및 백운포 체육공원 예약 현황, 정보화교육 접수 등의 콘텐츠 개설, 또한 관리자 홈페이지 기능 강화 및 통합을 통해 끊임없이 변화하고 발전하는 홈페이지 이미지를 구축하였다.

2009년에는 디자인 개편, 콘텐츠 정비 등 보건소 홈페이지를 개편하여 이용자 편익을 고려하는 등 대민 서비스의 질을 향상시켰으며, 문화관광 홈페이지 웹 접근성 개선사업을 통해 정보소외계층의 웹 정보 접근기회를 높이는데 노력하였다.

2010년에는 공공I-PIN 서비스를 도입하고 보안서버를 구축하는 등 개인정보보호를 더욱 강화하고 각종 새로운 콘텐츠 개설 및 꾸준한

관리를 통해 항상 새로운 정보를 제공하고자 하였다.

2011년에는 홈페이지 AP서버를 최신 장비로 증설하여 시스템 운영환경을 개선하였다.

2012년에는 웹접근성 개선사업을 통하여 사용자 누구나 신체적, 환경적 제약에 관계없이 홈페이지를 이용할 수 있도록 사용환경을 개선하였다.

2013년에는 스마트 기기를 통한 신속한 구정정보 제공을 위한 모바일 홈페이지를 구축할 계획이다.

4) 정보화교육

고도 정보화 사회에 대응하여 전자정부의 기반을 구축하고 공무원의 정보이용 능력을 배양하며, 정보화 기반 강화와 주민의 정보화 마인드 확산을 위해 다양한 교육과정을 개설, 행정 능력을 제고하고 자기계발을 촉진하기 위한 정보화교육을 매년 실시하고 있다.

(가) 직원 정보화교육

2012년에는 직원 정보화교육으로 소셜 네트워크 서비스 활용, 엑셀 실무 등 정보화 실무과정 위주로 15회 385명을 교육하였으며, 직원 정보화 능력배양을 위한 정보지식인대회를 개최하였다.

정보지식인대회의 성적 우수자는 부산시 주관 정보지식인대회 및 부산시 대표로 행정안전부 주관 중앙경진대회에 참가하였으며, 부산시 주관 공무원 정보지식인대회에서 기관 최우수상, 개인 장려상을 각각 수상하였으며, 행정안전부 주관 정보지식인대회에서 장관상을 수상하였다.

(나) 주민 정보화교육

주부·노인 등 정보화 소외계층에 대한 교육기회를 확대하고

주민과 함께 하는 구정을 구현하기 위해 컴맹탈출, 인터넷 정보 따라잡기 등 기초과정 24회, 동영상만들기, 사진편집 등 중급과정 31회, 총 55회 2,069명 교육하였다.

또한 2012년에는 취업을 희망하는 주부들을 대상으로 정보기술(ITQ) 자격증을 취득할 수 있도록 IT 취업반을 운영하여 취업 경쟁력을 강화하고, 남구 정보화교육 강사(1명)로 활용하여 일자리를 창출하였다.

2013년에는 통·반장 정보화교육을 추진하여 행정일선의 통반장의 정보화 마인드 제고와 온라인 의사소통 등 적극적인 구정홍보를 계획하고 있다.

5) 정보격차 해소 사업 추진

관내 소년소녀가장, 장애인, 저소득 가정 등 소외가정 및 사회복지시설에 구청 내 불용 대상 PC를 수리하여 무상 기증하는 사랑의 PC보급 사업을 2001년부터 실시하였고 2012년에는 PC 92대를 수리·보강하여 저소득 가정과 사회복지시설 등에 무료 기증하고 정보통신보조기기를 23명의 장애인에게 지원하여 소외계층의 정보화 이용기회를 넓히고, 대표홈페이지 웹접근성 개선사업을 통하여 장애인도 일반인과 동일하게 인터넷 이용 및 정보접근 기회를 제공하였다.

6) 행정정보망

2008년에는 인터넷 주소 관리시스템 구축으로 비인가자의 네트워크 접근통제 및 실시간 모니터링을 실시하여 안정적인 행정정보 서비스를 제공하고 있다.

2011년에는 노후된 시청연결용 랜 스위치 장비를 업그레이드하여 고도화되는 네트워크 환경에 효율적으로 대응하였다.



2012년에는 안정적인 네트워크 운영을 위하여 네트워크 분산 스위치 장비인 L4스위치를 교체하여 행정정보망을 안정적으로 운영하고 있다.



제2장 | 복지행정 전개 및 지역경제 활성화

제1절 사회복지

제2절 환경위생

제3절 청소행정

제4절 경제진흥

제5절 공원녹지

제1절 사회복지

지역사회 복지활동은 주민의 상호부조정신 및 지역의 문제를 협력하여 해결하고자 하는 자발적인 민간 활동에서 시작되어 점차 중앙 및 지방행정 중심으로 주민복지 구조변화를 충분히 파악하고 보다 구체적인 시책을 펴는 방향으로 전개되어 왔으나, 최근 지방자치의 활성화와 지방분권정책에 따라 지방의 자율성과 책임성이 강화됨으로써 민간부문의 복지참여가 확대되는 추세에 있다.

또한 사회복지대상에 있어 일반적으로 국민기초생활보장수급자, 저소득층, 장애인, 한부모 가족, 의지할 곳 없는 노인 등이 주요 대상으로 인식되어 왔으나, 현대사회에 있어서 물질적 부분뿐만 아니라 정신적인 면도 강조되고 있는 상황이며, 더욱이 본격적인 지방자치시대를 맞아 복지에 대한 수요가 더욱 증가되고 있는 추세로 제2기 지역사회복지계획에 기초하여 2012년에는 연차별 시행계획을 수립, 국민기초생활보장수급자에 대한 물질적 생계보조 뿐만 아니라 자활의 지 고취 등의 삶의 질 향상 부문에 대한 전문적인 서비스를 제공하고 있다.

앞으로 우리는 물질위주의 사고에서 벗어나 국민의 삶의 질 향상에 적극적인 관심을 가져야 할 때임을 인식하여 복지업무를 담당하고 있는 공무원, 복지관련 기관, 단체와 주민들이 함께 협력하여 물질적인 풍요와 정신적인 안정상태를 유지하여 사회적으로 행복한 상태, 즉 사회복지국가(Social Welfare Nation)건설에 이바지해야 할 것이다.

1. 서민생활 보호

국민기초생활보장제도는 생활보호법을 대체하는 국민기초생활보장법이 정부의 「생산적 복지」 이념과 시민단체, 정당, 정부 등 전 국민적 합의를 바탕으로 '99. 9. 7. 제정, 1년여의 준비를 거쳐 2000. 10. 1. 부터 시행되어 오고 있다. 이 제도는 최저생계비 이하의 모든 저소득층의 기초생활을 보장하고 자활지원 서비스의 체계적인 지원을 통한 생산적 복지를 구현하며 소득인정액이 최저생계비 이하인 자는 누구나 보호를 받을 수 있는 저소득층의 권리적 성격을 가지는 것으로 각종 기초생활 보장 급여를 지원해 오고 있다.

가. 국민기초생활보장수급자 신청 및 선정 기준

1) 수급자 신청

국민기초생활보장수급자 신청은 생활이 어려운 저소득 가구의 가구원, 그 친족 및 기타 관계인이 동 주민센터에 비치된 복지대상자 보장급여 신청서를 관할 동 주민센터에 제출하여야 하며, 이 때 소득·재산관계 입증서류(전세, 월세 계약서 등)등도 함께 제출하여야 한다. 제출된 신청서에 의거 구청의 사회복지 담당직원이 해당세대를 방문, 상담하고 재산·소득관련 조회와 부모, 자녀 등에 대한 부양의무자 조사를 거친 후 법적 기준에 따라 적합 여부를 결정하고, 그 결과를 해당 동 주민센터와 민원인에게 문서로 알려준다.

국민기초생활보장수급자

(단위 : 세대,명)

구 분 동 별	수급자 대상		구 분 동 별	수급자 대상	
	세대	인원		세대	인원
계	4,531	6,869	용호4동	126	190
대연1동	168	249	용 당 동	130	178
대연2동	220	350	감만1동	340	516
대연3동	199	279	감만2동	184	270
대연4동	268	406	우암1동	214	326
대연5동	232	376	우암2동	276	378
대연6동	193	332	문현1동	302	490
용호1동	407	623	문현2동	374	494
용호2동	181	258	문현3동	173	283
용호3동	294	453	문현4동	250	418

※ 시설수급자 : 13개소 217명 미포함

2) 수급자 선정기준

수급자로 선정되기 위해서는 신청인 가구의 소득인정액 기준과 부양의무자 기준을 동시에 충족시켜야 한다. 부양의무자란 신청인의 배우자 및 1촌의 직계혈족(부모, 자녀)과 그 배우자(사위, 며느리)를 말하며, 부양의무자가 없거나, 또는 부양의무자가 있어도 부양능력이 없거나 부양 받을 수 없는 경우가 해당된다.

나. 국민기초생활수급자 지원

최저 생계비 기준

(단위 : 원)

가구규모	1인가구	2인가구	3인가구	4인가구	5인가구	6인가구
최저생계비(월)	553,354	942,197	1,218,873	1,495,550	1,772,227	2,048,904

※ 8인이상 가구의 경우, 1인 증가시마다 276,677원씩 증가(7인 가구 2,325,580원)

1) 생계 · 주거급여

최저생계비에 미달하는 수급세대에게 일상생활에 기본적으로 필요한 생계 · 주거비를 지급하여 최저생활을 유지하도록 하고 있다. 급여 산정 기준은 현금급여기준에서 가구의 소득인정액을 차감하여 생계급여와 주거급여를 지급하며, 2012년 현금급여 기준 및 급여 지원내역은 다음과 같다.

생계·주거급여 지원기준

(단위 : 원)

구 분	1인가구	2인가구	3인가구	4인가구	5인가구	6인가구
현금급여기준 (C=A+B)	453,049	771,408	997,932	1,224,457	1,450,982	1,677,506
생계급여액(A)	365,393	622,156	804,853	987,549	1,170,246	1,352,943
주거급여액(B)	87,656	149,252	193,079	263,908	280,736	324,563

생계·주거급여 지원실적

(단위 : 천원)

구 분	가구수	인원수	지원액
생계급여	4,256	6,463	15,612,879
주거급여	4,013	6,196	3,622,378

2) 교육급여

수급자에게 적절한 교육기회를 제공하여 자립능력을 배양하고 동시에 빈곤의 세대전승을 차단하기 위해 교육급여를 지원한다. 2012년도 교육급여 지원기준 및 지원내역은 다음과 같다.

교육급여 지원기준

(단위 : 원)

입학금 및 수업료	교과서대금	부교재비	학용품비	비 고
학교장이 고지한 금액	119,200	36,000	49,500	※ 초등학생은 부교재비만 지원 ※ 중학생은 부교재비, 학용품비만 지원

교육급여 지원내역

(단위:천원)

구 분	초등학생(명)	중학생(명)	고등학생(명)	지원액
교육급여	348	369	414	705,456

3) 해산 · 장제급여

수급자가 출산 또는 사망했을 경우, 갑작스런 경제상황 변화에 적극 대처할 수 있는 실질적인 생계보장을 도모하기 위해 해산 · 장제급여를 지원하며, 2012년도 지원기준 및 지원내역은 다음과 같다.

해산 · 장제급여 지원기준

구 분	급여대상	급여액	비 고
해산급여	출산자	수급자 출산시 1인당 50만원	※쌍둥이 출산시 1,000천원
장제급여	사망자	수급자 사망시 1인당 50만원	

해산 · 장제급여 지원내역

(단위 : 천원)

구 분	인원수	지원액
해산급여	10	5,000
장제급여	177	86,225

4) 정부양곡 할인지원

2002년부터 경제적 여건이 어려운 수급자의 생활안정을 위한 방안으로 양곡관리법령에 따라 정부양곡을 할인 지원하고 있으며 기준 및 지원실적은 다음과 같다.

정부양곡 할인 지원기준

구 분	상한량	공급가격 (2010년)	비 고
정부수매 일반미	1인당 월10kg (매월 20kg 2포제한)	정부양곡 판매가격의 50% 20kg 1포 본인부담 20,000원	매년 양곡고시금액 변동

정부양곡 할인 지원실적

(단위 : 천원)

구 분	가구수	신청포수	지원액
정부양곡 할인지원	2,062	2,211	397,887

5) 시비특별지원사업

저소득 시비특별지원사업은 월동대책비, 교육장려금으로 나뉘어 지원되며 전액 시비로 지원한다. 수급자중 상대적 빈곤층(한부모가구)에 대한 지원확대를 통해 취약계층의 생활안정을 도모하며, 2012년 사업별 지원기준 및 지원실적은 다음과 같다.

시비특별지원사업 지원기준

(단위 : 원)

구 분	급여명	지원대상	지원금액	지원시기
저소득주민 특별지원사업	월동대책비	수급자중 한부모가구	50,000	연 1회(10월)
	교육장려금	일반 및 특례수급자 중 중·고교생	중 60,000 고 80,000	분기별(1,4,7,10월)
차상위계층 특별지원사업	월동대책비	타 법 미지원 차상위계층	1회50,000	연 2회(10,12월)
	교육장려금	타 법 미지원 차상위계층 중 중·고교생	중 60,000 고 80,000	분기별(1,4,7,10월)

시비특별지원사업 지원내역

(단위 : 천원)

구 분	급여명	가구수	인원	지 원 액
저소득주민 특별지원사업	월동대책비	375	—	18,750
	교육장려금	—	3,319	239,767
차상위계층 특별지원사업	월동대책비	84	—	3,990
	교육장려금	—	68	3,900

다. 저소득주민 지원

1) 생업자금 융자

수급자 등 저소득주민의 자립기반 조성 및 생활안정을 도모하기 위하여 생업자금을 융자해 주고 있다. 대상은 국민기초생활보장수급자 및 저소득층(실제소득이 최저생계비의 150%이하인 자) 중 현실성 있고 실현 가능한 사업을 제시하는 자로 자립자활의지가 있어야 한다. 융자금액은 무보증대출인 경우 1,200만원 이하, 보증대출인 경우 2,000만원 이하 이며, 담보대출인 경우 담보범위 5,000만원 이내로 5년 거치 5년간 분할 상환하며 연 이자율은 3%로 2012년도에는 2가구에 4,000만원을 지원하도록 국민은행에 추천하였다.

2) 주민소득지원 및 생활안정자금 융자

저소득주민으로서 자립의욕이 있는 가구를 대상으로 가구당 2,000만원 이하로 주민소득지원과 생활안정자금을 융자해 주고 있으며, 연이율은 2%로 2년 거치 2년 균분 상환한다. 2012년에는 5가구에 4,400만원을 융자해 주었다.

3) 저소득주민 전세자금 대출

부산광역시에 주민등록이 되어있는 전세보증금 6,000만원 이하 전세계약을 체결하는 무주택 저소득주민을 대상으로 가구당 3,500만원 이내로 지원된다. 상환조건은 연이율 2%, 15년 원리금 균등 분할상환 또는 15년 혼합 상환, 대출금액의 50% 범위내에서 만기 일시 상환을 선택하는 조건이다. 하나은행, 신한은행, 기업은행, 우리은행, 농협중앙회에서 대출 업무를 담당하고 있으며, 2012년도에는 43가구에 8억 4천9백만원을 대출 알선해 주었다.

4) 이웃돕기성금 지원

소외계층의 외로움과 어려움을 덜어주고 더불어 함께 살아가는 복지공동체 구현을 위해 매년 연말연시 부산시민의 정성을 모은 이웃돕기성금을 국민기초생활보장수급자, 차상위 계층 및 기타 저소득층 주민에게 지원하고 있으며 2012년도 지원내역은 다음과 같다.

2012 이웃돕기 성금 지원내역

(단위 : 천원)

지 원 실 적					
계		생계비		의료비	
건수	금액	건수	금액	건수	금액
195	142,405	44	21,850	151	120,555

5) 긴급복지지원

주소득원의 사망·가출, 사업실패, 중한 질병 및 부상 등의 위기 상황 발생으로 생계유지, 의료비 마련 등이 곤란하여 지원요청 또는 신고가 있는 경우, 담당공무원의 현장 확인을 통해 긴급 지원의 필요성이 인정되면, 우선 지원을 실시하고 나중에 소득, 재산 등을 조사하는 제도로 2012년 지원내용은 다음과 같다.

긴급지원사업 지원 내역

(단위 : 천원)

구 분			가구수	인원	지 원 액
계			147	175	251,428
생	계	비	17	44	29,017
의	료	비	129	129	221,409
주	거	비	1	2	1,002

6) 통합복지서비스 사례관리 추진

복합적이고 다양한 욕구를 가진 위기가정을 대상으로 민·관 협력을 통한 맞춤형 서비스를 제공하여 탈빈곤능력을 강화하고 공공과 민간의 복지자원 및 서비스 연계 구축을 통한 서비스의 누락·중복을 방지, 복지재정 운영의 효율성을 제고하였다. 2012년에는 184가구의 사례관리대상자를 발굴 및 관리하여 1,175건의 필요한 서비스를 연계하였고, 복지관·시설·기관 등에서 제공하고 있는 서비스 1,192건에 대해 자원 발굴 및 등록하였다.

7) 사회복지 장학금 지급

저소득주민 자녀 중 품행이 단정하고 학업성적이 우수한 학생에게 장학금을 지급하여 학업에만 전념할 수 있는 여건을 만들어주어 자활, 자립기반 조성 및 지역사회의 인재로 성장할 수 있는 계기를 마련하고자 지원하고 있으며, 2012년도에는 고등학생 6명에게 960만원의 장학금을 지원하였다.

8) 행복나누기 운동 추진

심각한 경제난으로 실직자·청년실업, 한부모 가족이 급증하고, 고령화 사회로의 진입이 급속히 진행되면서 무의탁 노인이 늘어나고 있는 가운데, 복지사각지대에 있는 소외계층에 대한 지원을 강화하고자 행복나누기 사업을 추진하고 있다. 총 7개 주요사업을 구민과 함께 추진하여 따뜻하고 훈훈한 사회분위기를 조성하고자 노력하였으며, 2013년도에도 구민과 함께 지속적으로 추진해 나갈 계획이다.

행복나누기 운동 주요사업 추진실적

(단위 : 천원)

사 업 명	추진실적	사 업 명	추진실적
현 금 지 원 서 비 스	3,386명 264,486천원	주 거 서 비 스	1,003명 36,276천원
현 물 지 원 서 비 스	24,083명 432,926천원	의 료 서 비 스	7,359명
생 활 용 품 지 원 서 비 스	6,869명 174,061천원	우 애 서 비 스	114,477명 187,803천원
가 사 서 비 스	1,997명 5,290천원	계	159,174명 1,100,842천원

라. 의료급여 지원

의료급여제이란 생활유지능력이 없거나 생활이 어려운 저소득 주민의 의료문제를 국가가 보장해 주는 공공부조제도로 건강보험과 함께 국민의 의료보장의 중요한 수단이 되는 사회보장제도이다.

1) 의료급여 자격 및 현황

의료급여대상자는 매년 보건복지부장관이 결정하여 시달한 책정 기준을 참고하여 거주지를 관할하는 구청장이 세대별 소득, 재산 등의 생활실태를 조사하여 기준에 부합되는 자를 책정·보호하게 되며 우리 구 2012년도 의료급여 인원 및 예산현황은 다음과 같다.

의료급여 자격

종별	1종	2종
대 상	기초생활보장수급자(근로무능력세대), 이재민,의사상자 및 의사자의 유족,국가유공자, 중요무형문화재보유자,북한이탈주민,5·18민주화운동 관련자,입양아동(18세미만),행려환자	국민기초생활보장수급자 (근로능력세대)

의료급여 현황

(단위 : 명)

구분	계	1종					2종
		소계	국민 기초	시설	국가 유공	기타	국민 기초
인원	7,660	5,559	4,744	217	485	113	2,101

의료급여 예산

(단위 : 백만원)

구분	계	인건비	사무관리비	국내여비	의료및구료비	예비비등
금액	379	95	10	9	259	6

2) 의료기관 이용 절차

의료급여수급권자는 제1차 의료급여기관에 우선 의료급여를 신청하여야 한다. 의료급여수급권자가 제1차 의료급여기관 진료 중 제2차 또는 제3차 의료급여기관 진료가 필요할 경우, 진료담당의사가 발급하는 의료급여의뢰서를 7일 이내에 해당 의료급여기관에 제출하여야 한다.

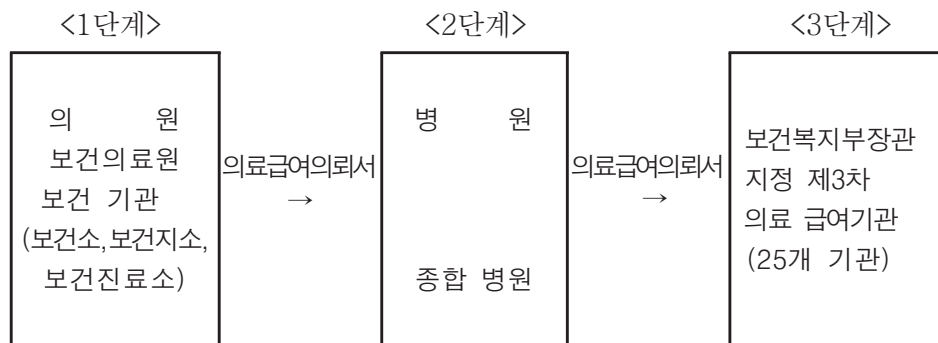

3) 의료급여 수급권자의 본인부담 의료비

가) 1종 의료급여 수급권자의 입원 시 본인부담 의료비는 없으며, 외래진료 시 본인부담 의료비는 다음과 같다.

1종 수급권자 외래진료시 본인부담 의료비

대상자	의료급여기관	구 분	본인부담금
-본인부담금 면제자 외 -선택의료 급여기관 이용자 외	제1차 의료급여기관 (의원, 보건의료원)	원내 직접 조제	1,500원
		그 이외의 경우	1,000원
		특수장비촬영 (CT, MRI, PET)	특수장비총액의 5/100
	제2차 의료급여기관	원내 직접 조제	2,000원
		그 이외의 경우	1,500원
		특수장비촬영 (CT, MRI, PET)	특수장비총액의 5/100
	제3차 의료급여기관	원내 직접 조제	2,500원
		그 이외의 경우	2,000원
		특수장비촬영 (CT, MRI, PET)	특수장비총액의 5/100
본인부담 면제자	제1차2차3차 의료급여기관	(본인부담 없음)	
선택의료급여 기관 이용자	제1 ~ 3차 의료급여기관	(본인부담 없음)	
선택의료급여 기관에서 의뢰된 자	제1차 의료급여기관 (의원, 보건의료원)	원내 직접 조제	1,500원
		그 이외의 경우	1,000원
		특수장비촬영 (CT, MRI, PET)	특수장비총액의 5/100
	제2차 의료급여기관	원내 직접 조제	2,000원
		그 이외의 경우	1,500원
		특수장비촬영 (CT, MRI, PET)	특수장비총액의 5/100
	제3차 의료급여기관	원내 직접 조제	2,500원
		그 이외의 경우	2,000원
		특수장비촬영 (CT, MRI, PET)	특수장비총액의 5/100

나) 2종 의료급여 수급권자의 외래진료 시 본인부담 의료비는 다음과 같다.

2종 수급권자 외래진료시 본인부담 의료비

대상자	의료급여기관		구 분	본인부담금
선택의료 급여기관 이용자 외	제1차 의료급여기관 (의원, 보건의료원)		원내 직접 조제	1,500원
			그 이외의 경우	1,000원
			특수장비촬영 (CT, MRI, PET)	특수장비총액의 15/100
	제2차 의료 급여기관	만성질환자 의료급여수가 의 기준 및 일반기준 제7조	원내 직접 조제	1,500원
			그 이외의 경우	1,000원
			특수장비촬영 (CT, MRI, PET)	특수장비총액의 15/100
		만성질환자 외	의료급여비용총액의 15%	
제3차 의료급여기관		의료급여비용총액의 15%		
선택의료 급여기관 이용자	제1차 의료급여기관 (의원, 보건의료원)		원내 직접 조제	1,500원
			그 이외의 경우	1,000원
			특수장비촬영 (CT, MRI, PET)	특수장비총액의 15/100
	제2차 의료 급여기관	만성질환자 의료급여수가 의 기준 및 일반기준 제7조	원내 직접 조제	1,500원
			그 이외의 경우	1,000원
			특수장비촬영 (CT, MRI, PET)	특수장비총액의 15/100
		만성질환자 외	의료급여비용총액의 15%	
제3차 의료급여기관		의료급여비용총액의 15%		
선택의료 급여기관에서 의료된 자	제1차 의료급여기관 (의원, 보건의료원)		원내 직접 조제	1,500원
			그 이외의 경우	1,000원
			특수장비촬영 (CT, MRI, PET)	특수장비총액의 15/100
	제2차 의료급여 기관	만성질환자 의료급여수가 의 기준 및 일반기준 제7조	원내 직접 조제	1,500원
			그 이외의 경우	1,000원
			특수장비촬영 (CT, MRI, PET)	특수장비총액의 15/100
		만성질환자 외	의료급여비용총액의 15%	
제3차 의료급여기관		의료급여비용총액의 15%		

4) 장애인보장구 의료급여 지원

의료급여수급자 중 『장애인복지법』에 따라 등록된 장애인이 보장구를 구입하는 경우, 유형별 내구연한 내에 1인당 1회에 한하여 의료급여를 행하며, 유형별 기준액 이내에서 지원한다. 장애인보장구 지원 절차는 다음과 같다.

장애인 보장구 지원절차

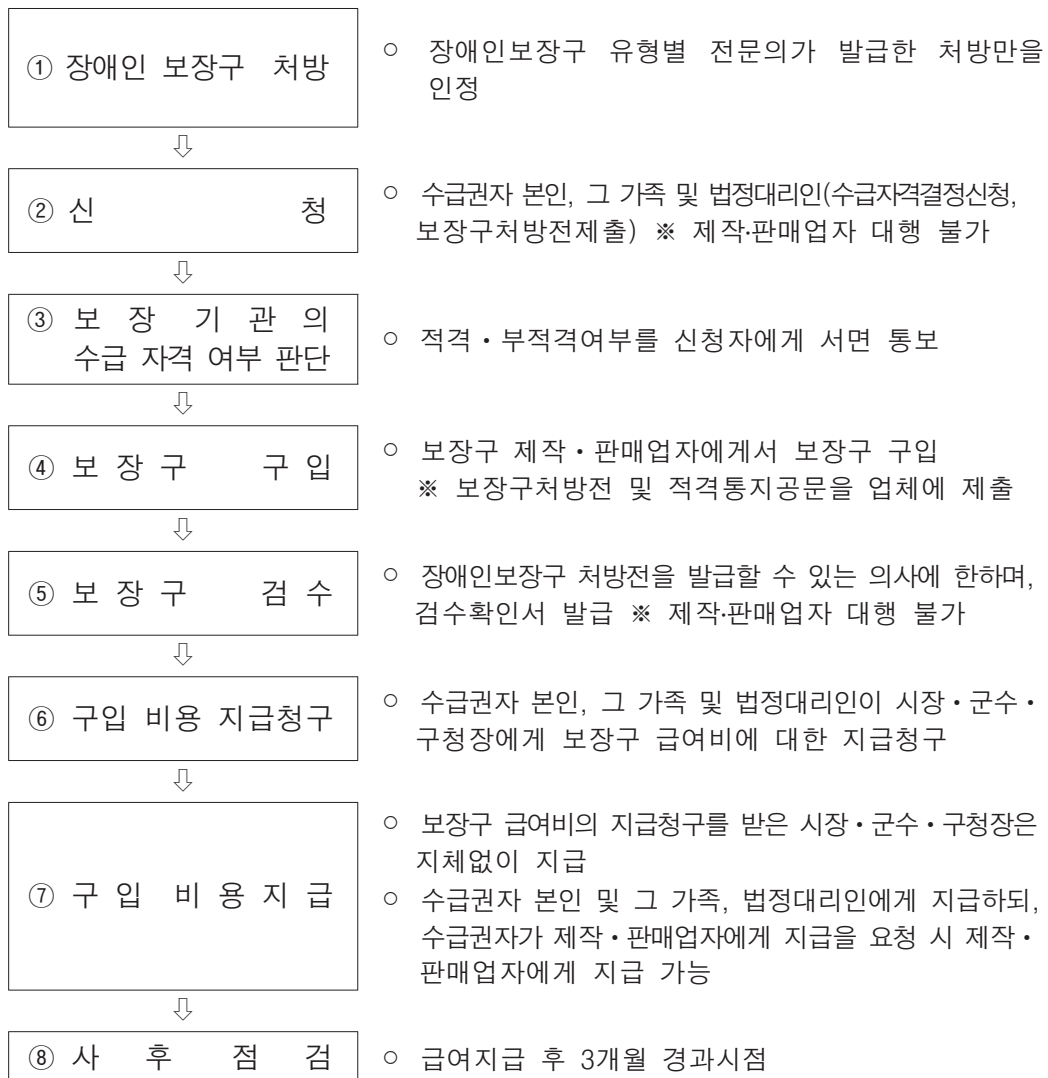

마. 지역주민의 삶의 질 향상 지원

1) 지역사회서비스 투자사업 추진

서비스를 필요로 하는 사람에게 이용권을 발급해 서비스를 받을 수 있도록 하고, 서비스의 비용은 교환권으로 지불하는 지역사회서비스투자사업을 추진하고 있다. 아동인지능력향상서비스, 해양역사문화체험아카데미 등 아동·청소년지원사업, 노인맞춤형 운동처방서비스, 맞춤형 재활보조기구 렌탈서비스 등 노인·장애인지원사업, 자녀의 성공을 돕는 학부모코칭 등 가족지원사업 등 16개 사업으로 3,082명에게 10억8천7백3십5만원의 서비스를 제공하였다.

2) 지역복지자원 연계

인적·물적 자원을 통합한 민·관협력의 서비스 제공으로 지역 자원 복지 연계를 통한 복지사각지대 해소를 위해 지속적으로 노력하고 있다. 2012년도 행복나누기 사업을 통해 저소득층 주민에게 현금, 현물, 생활용품, 가사, 주거, 우애, 의료서비스 등 7대 서비스 사업을 추진하여 159,174명 11억 84만원을 지원하였다.

그리고 기초생활수급자, 한부모 가정, 시설아동 중 중학교 입학생 126명에게 교복구입비로 25만원씩 31,500천원을 지원하였다. 그리고 식품 등 생필품을 기부 받아 어려운 이웃과 함께 나누는 사랑의 나눔 장터인 '남구동행푸드마켓'에서는 5,670명에게 251,258천원 기탁물품을 배분하여 잉여식품의 효율적 소비와 바른 기부 문화 분위기 조성에 앞장서고 있다.

3) 자원봉사

주5일제 근무 확대, 건전한 여가활동을 위한 주민 욕구 증대 등에 따라 자원봉사 활동 영역이 사회전반으로 확대되면서 자원봉사활동이 공적자원으로서의 중요한 역할을 담당하게 되었다. 이에 따라 자원봉사자수가 2011년 말 47,857명이던 회원이 2012년 말에는 55,322명으로 증가하였다. 또한 2012년도 사회복지 및 보건의료 분야 등 12,361명의 자원봉사자가 활동을 실시하였다. 주민의 욕구에 부응하기 위해 문화생태해설사 양성과정, 네일아트봉사단, 웃음치료봉사단 등 다양한 자원봉사 프로그램을 실시하여 전문자원봉사단 49명을 육성하였다. 2012년 12월에는 150여명의 자원봉사자들과 구민이 참여한 가운데 「자원봉사자의 날」 기념행사를 실시하고 자원봉사 시상 및 인증배지 수여, 자원봉사 재충전 교육 등을 실시하여 자원봉사 활성화에 기여하였다. 2013년에도 자원봉사자 등록인구를 확충함으로써 활발한 참여를 추진할 계획이다.

바. 복지시설 지원

1) 사회복지관

사회복지관은 저소득층의 자립자활능력을 배양하여 중산층으로 성장 유도하고 지역사회 복지문제를 예방, 치료하는 등 주민의 복지증진을 위한 종합복지센터의 역할을 수행하고 있는 지역사회복지센터(Social Welfare Center)로, 일정한 시설과 전문인력을 갖추고 지역사회의 인적·물적자원을 동원하여 주민의 삶의 질 향상을 목표로 지역사회 문제를 해결하고 주민의 복지 욕구를 충족시키기 위해서 지역사회를 중심으로 사회복지사업을 수행하는 이용시설이다. 우리 구는 3개 사회복지관(남구종합사회복지관, 용호종합사회복지관, 감만사회복지관)을 위탁·운영하고 있다.

사회복지관 현황

구분	시설명	소재지	운영법인 (시설장)	개관일	이용인원 (년/명)	면적 (㎡)	
						부지	건축
가형	남구종합 사회복지관	우암양달로89번길 29	학교법인 한성학원 (윤성희)	90. 3.31	181,877	5,104	2,005.4
	지계골분관	지계골로 139-33		06. 5. 8	67,315	341	828.4
가형	용호종합 사회복지관	이기대공원로 7	사회복지법인 불국토 (이춘성)	96. 3. 4	244,764	2,285	2,479.5
다형	감만 사회복지관	양지골로 171	사회복지법인 로사리오카리타스 (윤성희)	92. 2.19	67,553	485	900.04

※ 사회복지관 유형별 구분기준 : 건물면적

가형 : 2,000㎡ 이상, 나형 : 1,000㎡ 이상~2,000㎡ 미만, 다형 : 1,000㎡ 미만

사회복지관 특색사업

시 설 명	사 업 명
남구종합사회복지관	사랑의 공동체 『행복누리 희망기동대』 노인일자리사업, 장애인주간보호센터 다문화가족지원사업, 장난감도서관 운영, 노인대학
남구종합사회복지관 지 계 골 분 관	노인주간보호센터, 지역아동센터, 지계골경로식당, 노인 일자리 사업
용호종합사회복지관	『용호 아이사랑 지킴이』 안전망 사업, 문화사색 사랑의 징검다리, 장승축제, 설·추석맞이 어울림한마당 치매노인주간·주말보호센터, 꿈나무 아동발달센터 TQM (Total Quality Management)
감 만 사 회 복 지 관	장애·비장애 아동, 청소년 통합캠프 장애인재활사업(하나공방), 주부대학(해피이레) 행복학당, 학교폭력예방프로그램(레인보우스쿨), 다문화 이주여성 프로그램 운영

2. 노인복지

가. 노후생활안정 도모

평균수명의 연장으로 노인인구의 수가 매년 증가하고 있으며 이러한 노인 인구의 증가는 고령화 현상과 문제들을 이해하고 노인인구의 증가 추이, 구조적 변화, 수명 연장과 관련된 복지 수혜의 확대 등 적절한 대책이 요구되고 있다.

우리 구 전체인구의 13.2%를 차지하고 있는 65세 이상 노인인구는 38,346명으로 이들의 노후생활 안정을 위해 2008년 1월부터 노인 지원을 위해 기초노령연금이 시행되어 2012년에는 27,206명에게 27,689,662천원을 지급하였다.

2013년에도 노인들의 노후생활안정을 위해 기초노령연금, 무의탁 노인세대 명절위로금을 29,763,644천원을 지원할 예정이다.

나. 노인여가시설 운영 지원

노인들의 유익하고 보람된 여가시간 운영을 위하여 남구노인복지관에서는 447,000천원의 운영비와 인건비를 지원받아 14개분야 50개 프로그램을 운영 중에 있다.

노인복지관 현황

시설명	소재지	시설장	개관일	이용인원 (일/명)	종사자	운영법인	면적 (㎡)	
							부지	건축
남구노인 복지관	못골로 97-10 (대연동)	김남숙	2010.3.2	800	13	(학교법인) 동명문화학원	1,405	1,697

관내에 신고된 경로당은 162개소이며 이를 이용하는 노인수는 4,700명이다.

신고 경로당에 대해서는 월 164천원의 운영비와 연 2,100~2,400천원의 난방비가 지원되며, 올해 36개소의 노후경로당에 대해 179,000

천원으로 개·보수를 시행하였다.

또한 사업비 422,000천원을 들여 감만새마을경로당 외 2개소의 주택을 매입, 리모델링 후 경로당을 신설·이전설치 하였다.

특히 2012년도에는 한겨레사회정책연구소 및 (사)나눔과 미래가 공동 주최한 제1회 한겨레 지역복지대상에서 「단독주택 매입·리모델링으로 노인여가시설 확충 및 예산절감」으로 최우수상을 수상했다.

아울러 관내 노인대학은 15개소 1,516명의 회원이 있으며 연 72,000천원이 지원되었다.

동별 신고 경로당 현황

(단위:개소)

동별 계	대연1동	대연2동	대연3동	대연4동	대연5동	대연6동	용호1동	용호2동	용호3동	용호4동	용호5동	감만1동	감만2동	유암1동	유암2동	문현1동	문현2동	문현3동	문현4동
162	2	5	19	6	6	6	11	6	6	6	9	14	7	12	7	14	7	11	8

다. 경로효친사상 고취

우리나라 전통 미풍양속인 경로효친 사상의 고취를 위하여 평소 효성이 지극한 효행자 1명 및 장한 어버이 1명을 추천하여 부산광역시 주관 제40회 어버이날 기념표창을 하였고, 각 동에서는 경로잔치를 열어 노인들에게 즐거운 여흥 시간을 마련하였다.

또한 2012. 10. 5.에는 제16회 노인의 날을 맞이하여 모범노인 및 노인복지 기여자 등 5명에게 표창을 수여하여 효 실천 및 경로효친사상 확산 분위기를 조성하였다.

라. 노인일자리사업

65세 이상 노인(기초수급자 제외)들에게 일자리를 제공하여 경제적인 도움과 함께 사회참여 기회 제공으로 활기찬 노후 생활을 영위할 수 있도록 2004년부터 실시하고 있으며, 2012년에는 1월 ~ 12월 까지 연간 1,236명이 참여하여 5개 유형 25개 사업으로 나누어 시행

하였다. 근무형태는 1일 3~4시간, 주 3~5일 이내이며 임금은 1인당 월 20만원 범위내에서 지원하여 총 1,798,790천원을 집행하였다.

2011. 7. 14.에는 노인일자리 전담기관인 「부산남구시니어클럽」을 부산시로부터 지정받아 노인에게 적합한 일자리를 창출하기 위하여 노력하고 있다.

2012년 추진사업현황

(단위 : 명/천원)

사업수행기관	사업명(사업유형)	사업수	참여인원	예 산
총 계		25	1,236	1,798,790
남 구	실버환경지킴이(공익형) 금연절주홍보단(공익형)	2	193	292,230
용호종합사회복지관	스쿨존교통지원사업(공익형)	1	201	299,450
남구종합사회복지관	장난감배달사업(공익형) 들꽃해설단(교육형) 도서관사서도우미(교육형) 출산가정육아도우미(복지형) 은빛나눔단(복지형)	5	213	320,750
대한노인회남구지회	급식도우미(공익형) 지하철안전도우미(공익형) 실버봉사대무선페이징(복지형) 공동작업장(시장형) 실버택배사업(시장형)	5	226	332,390
남구노인복지관	공원놀이지도사(교육형) 은빛강사단(교육형) 다문화가정지원사업(교육형) 출산가정육아도우미(복지형) 노노케어(복지형)	5	273	415,070
남구시니어클럽	실버에코사업(공익형) 은빛강사단(교육형) 실버도우미(인력파견형) 스팀세차(시장형) 청소용역(시장형) 실버택배사업(시장형) 보육시설급식도우미(시장형)	7	130	138,900

마. 노인시설

65세이상 노인 또는 65세미만 노인성 질병을 가진 자로서 거동이 현저히 불편하여 국민건강보험공단 장기요양운영센터의 등급판정위원회로부터 장기요양등급 1~2등급 및 장기요양 3등급 판정자 중 등급

판정위원회에서 시설급여 대상자로 판정 받은 수급자를 대상으로 노인의료복지시설(생활시설)을 운영하고 있다.

노인 수용시설 현황

시 설 구 분	시 설 명	시설장	수 용 인 원			개 관 일
			계	남	여	
노인요양시설	구세군부산요양원	이용장	64	13	51	2004.05.01
"	령강노인종합복지센터	한정교	10		10	2008.01.08
"	애림노인요양센터	이종승	20	6	14	2012.05.12
"	해피실버타운	노윤석	24	4	20	2012.05.22
노인요양 공동생활가정	한솔사회복지재단	이수진	34	5	29	2009.5.13
"	임마누엘 하우스	정영민	9	2	7	2011.07.20

3. 아동복지

우리 구에서는 사회발전의 원동력인 청소년을 건전한 인격과 민주적 사고, 건전한 기상을 갖춘 미래의 주역으로 육성하며 보다 나은 환경을 가꾸어 주기 위해 노력하고 있다.

또한 18세 미만의 요보호 아동들이 가족 및 사회의 일원으로 육체적, 정신적으로 건전하게 성장하고 발달할 수 있도록 보호·지원하는 등 복지증진에 최선을 다하고 있다.

가. 소년소녀가정 · 가정위탁보호세대 지원

부모의 사망, 질병, 가출, 이혼, 장애 등으로 생활이 어려운 만18세 미만의 소년, 소녀가 실질적인 가정으로 생계를 이끌어가는 세대에 대하여 생활보호를 해 줌으로써 안정적인 생활을 유도하여 자립능력을 배양하고 건전한 사회인으로의 육성을 도모하고 있다.

우리 구에서는 2012년 한 해 동안 41세대 53명의 소년소녀가정 세대 및 가정위탁아동에 대해 보호비, 겨울나기 격려금, 대학등록금 등 97,710천원을 지원하여 자립기반을 조성해 주었다.

보호를 필요로 하는 아동이 시설에서 양육되거나 외부의 위해에 대항하기 어려운 소년소녀가정으로 성장하기보다는 보호를 희망하는 가정에서 양육될 수 있도록 가정위탁보호를 활성화하고자 노력하고 있다.

나. 아동복지시설 지원

보호자가 없거나 보호자가 자녀를 양육할 능력이 없는 18세미만의 아동을 입소시켜 보호 양육하는 시설이 우리 구에는 1개소가 있으며 52명이 생활하고 있다. 2012년 한 해 동안 아동에 대한 생계비, 시설운영비, 종사자인건비 등 624,721천원이 지원되어 종사자 15명의 따뜻한 손길을 받으며 안전하고 건강하게 성장하고 있다.

아동복지시설현황

시 설 명	시설장	소 재 지	정원 / 현원	개소일
새빛기독교보육원	최금련	신선로 452(용당동)	60 / 52	1954.2.5.

다. 지역아동센터 지원

지역사회 아동의 보호·교육, 건전한 놀이와 오락의 제공, 보호자와 지역사회의 연계 등 아동의 건전육성을 위하여 종합적인 아동복지 서비스를 제공하는 아동복지시설로 우리 구에는 지역아동센터 16개소가 있으며 일일 평균 460명의 저소득 아동이 이용하고 있다. 2012년에는 1,105,575천원의 운영비와 아동복지교사 인건비가 시설에 지원되었으며, 지역사회 안에서 아동의 권리보장과 안전한 보호 및 급식지원, 교육적 기능수행 등으로 아동을 건전하게 성장할 수 있도록 지원하고 있다.

지역아동센터 현황

시 설 명	대표자	소 재 지
예뵤지역아동센터	허재영	신정번영로 31번길 11(대연동)
대경지역아동센터	최영철	황령대로 353번길 9-37(대연동)
브니엘 학습관	주용원	천제등로 28번길 50(대연동)
대연지역아동센터	신정선	수영로 219번길 59(대연동)
남구열린지역아동센터	김희성	용호로 178번길 66(용호동)
새에덴 지역아동센터	한성복	용호로 90번길 23(용호동)
참사랑지역아동센터	한성철	동명로 101번길81(용호동)
용호지역아동센터	김길모	동명로 160(용호동)
감만지역아동센터	강준호	우암로 51-2(감만동)
비전 청소년 지역아동센터	이은화	우암로 50(감만동, 3층)
행복한지역아동센터	김완영	양지골로 169번길56(감만동)
꿈샘 지역아동센터	정필훈	유엔로 1-1(우암동)
밝은누리지역아동센터	이명옥	장고개로 16번길17(우암동)
성분도비둘기공부방	최길자	진남로 198번길6-14(문현동)
문현지역아동센터	서명희	자유평화로 59번길 6(문현동)
지계골지역아동센터	김대성	지계골로 139-33(문현동)

라. 어린이 놀이터 관리

어린이들에게 안전하고 쾌적한 놀이 공간을 제공하기 위하여 매년 구에서 직접 예산을 편성하여 노후기구 교체, 모래소독, 지속적인 주변 환경정리 등 어린이 놀이터의 안정적인 관리를 위해 노력하고 있다. 우리 구 관내에는 어린이 소공원놀이터를 제외한 구 관리 놀이터가 4개동에 4개소가 있으며 2012년에는 『2011년 지방자치단체 합동평가 재정인센티브 사업』으로 선정되어 특별교부세(5천만원)으로 어린이 놀이터 2개소(용당, 용호제1)에 대한 리모델링을 실시하였다.

마. 저소득가정 아동급식 지원

아동이 가정빈곤, 가족해체, 가정위탁아동, 소년소녀가정, 부모(보호자)의 실직·질병·가출 및 직업적 특성, 아동 학대·방임·유기·부양기피 및 거부, 그밖에 여러 가지 사유로 제대로 보살핌을 받지 못해 끼니를 거르거나 필요한 영양을 충분히 공급받지 못하는 아동에게 식사를 제공하거나 식사를 할 수 있도록 관련식품 등을 지원하고 있다. 우리 구에서는 2012년 한 해 동안 1,911명에게 903,648천원을 지원하여 건강하고 행복하게 성장할 수 있도록 노력하고 있다.

4. 여성복지

가. 여성의 사회참여 확대

오륙도여성대학 운영, 여성대회 개최 등의 여성복지 정책추진을 통하여 여성의 사회참여 확대 및 복지증진은 물론 밝고 건전한 가정육성으로 지역사회 발전을 도모하고 있으며, 여성지도자의 자질개발 및 리더십 향상을 위한 리더십교육 실시로 여성의 사회참여의식을 고취하고 여성지도자 양성을 도모하고자 노력하였다.

여성정책사업 추진현황

(단위 : 명)

사 업 명	추진내용	참여인원	비고
계		988	
남 구 여 성 대 회	○유공 여성단체원 시상 ○녹색실천다짐대회, 어울림한마당	300	
오 른 도 여 성 대 학	○강좌를 통한 여성의식 함양 - 전문·교양강좌 등 1회 6주 10강좌	347	
어 려 운 세 대 밀 반 찬 만 들 어 주 기 봉 사	○여성자원봉사회의 봉사활동	53	
여 성 지 도 자 리 더 십 위 크 습	○여성지도자 리더십 교육	100	
결 혼 이 민 여 성 성 착 자 립 지 원 사 업	○다문화가족 한국문화 체험 ○결혼이민여성 일자리지원 ○다문화가족 한마음대회 참여 ○결혼이민여성멘토결연사업	188	

나. 여성단체 활성화

여성의 사회참여 기회확대와 잠재능력 개발을 통하여 지역사회 문제 해결에 솔선 참여하고 자원봉사를 통하여 건전한 지역사회 발전을 도모하기 위해 16개 단체 1,385명의 회원들이 여성단체별 특색있는 사업을 전개하고 있으며 우리 구의 여성단체 현황은 다음과 같다.

남구여성단체 현황

(단위 : 명)

단 체 명	회원수	단 체 명	회원수	단 체 명	회원수
계	1,385			남구생활공감정채단 주부모니터단	80
전국중앙회주부교실 남구지회	27	남구여성자원봉사회	40	여성의용소방대 남구지회	40
남구새마을부녀회 후원	25	오륙도여성합창단	50	자유총연맹남구지회 여성	35
남구새마을부녀회	348	아남이코리야 남구지회	45	오륙도여성대학봉사회	92
대한주부클럽연합회 남구지회	19	문화와환경을생각하는 남구여성회	20	복지21남구 여성봉사회	32
대한적십자사봉사회 남구지구협의회	480	한국부인회남구지회	37	남구여성자원봉사회 후원	15

다. 여성의 권익증진 및 지위향상

남녀평등과 여성의 권익증진 및 복지사업을 지원하기 위하여 『남구 사회복지기금 설치 및 운영 조례』를 제정하여 여성발전기금을 조성하였고, 그 수익금을 이용하여 한부모가정 아동 밀반찬지원, 결혼이민 여성과 멘토결연을 통한 간담회행사 및 홀로어르신 가정을 방문하여 격려 지원하고 여성지도자 리더십교육을 실시하였으며 여성정책 관련 분야에 구청장의 자문을 담당하기 위한 『여성정책자문위원회』 설치·운영 및 각종위원회에 대한 여성의 참여율을 확대하여 여성 지위향상을 위한 장치를 마련하였다.

여성발전기금 조성 현황

(단위 : 천원)

관 련 근 거	조례제정	기 금 최초조성	2012년도 기금 현황				
			2011년말 적립액	기금 출연	2012 이자수입	집행액	2012년말 적립액
여성발전기본법제29조 남 구 사회 복지 기금 설치및운영조례	2005.7.8	2001.3.15	223,464	7,000	7,758	3,000	235,222 (이자포함)

여성정책자문위원회 현황

조례제정	구 성	역 할	운영계획 및 실적	비 고
2002. 10.25.	위원 17명 (당연직 2, 위촉직15) ※ 위원장- 부구청장	여성문제에 관한 기본계획과 종합 정책의 수립에 관 한 사항에 대하여 자문	<ul style="list-style-type: none"> •연 1회 개최 •제출된 연구과제 등 주민홍보 사항은 구보 게재 및 적극 활용 •여성정책 및 구정현안에 대한 자문 및 구정정책에 반영 	

라. 요보호 여성 보호

1) 저소득 한부모가족 보호

도시화, 산업화, 핵가족화 등 사회적 여건의 변화에 따라 배우자의 사별, 이혼, 유기, 별거, 기타 여러 가지 사유로 배우자가 없거나 배우자가 있어도 정신 또는 신체장애로 인하여 사실상 홀로 가계의 책임을 지고 살아가고 있는 한부모가족에 대해 건강하고 안정적인 생활을 영유하게 하기 위해 고등학생 자녀의 학자금 및 12세 미만 아동의 양육비 등을 지원해 주고 있다. 우리 구에는 663세대 1,636명의 한부모가족을 보호하고 있으며 지원상황은 다음과 같다.

한부모가족 지원현황

(단위:명, 천원)

구 분	지원 인원	지 원 액	구 분	지원 인원	지 원 액
계	2,243	645,537	아 동 양 육 비	445	260,600
고 등 학 생 학 비	313	90,747	청소년한부모지원	9	9,595
자녀교통비(시비)	604	233,787	자립격려금 지원	40	2,000
초중고생학용품비	792	46,768	한부모가족친화사업	40	2,040

2) 요보호 여성(한부모가족복지)시설 지원

미혼 여성이 임신하였을 경우 안전 분만과 출산 후 아동 양육 지원을 위하여 일정기간 숙식 보호를 제공하는 한부모가족복지시설로 우리 구에는 미혼모자시설(사랑샘) 1개소, 미혼모자공동생활가정(희망샘) 1개소가 있으며 연 평균 560명이 이용하고 있다.

한부모가족복지시설 현황

구분	시설명	시설장	소 재 지	현원/정원
미혼모자시설	사랑샘	박성희	유엔평화로 10번길 62(대연동)	14/20
미혼모자공동생활가정	희망샘	권혜란	천제등로 18-6(대연동)	8/10

한부모가족복지시설 지원현황

(단위:천원)

시설명	합계	보호비	운영비	인건비	기타지원
사랑샘	298,631	47,533	35,358	210,968	4,772
희망샘	132,308	—	43,607	87,237	1,464

3) 결혼이민여성 가정 지원

최근 외국인 여성과 한국인 남성의 국제결혼 현상이 급증하고 있어 결혼 이민여성의 보다 빠른 한국 생활 적응을 돕기 위하여 여성단체협의회와의 멘토 결연, 한국어 교실, 한국문화체험교실, 결혼이민여성 일자리 지원, 다문화가정자녀와 대학생 멘토 결연 등 다양한 지원 사업을 펼치고 있다.

결혼이민 여성 국적별 현황

(단위 : 명)

계	중국	베트남	필리핀	일본	기타
749	312	208	43	35	151

※ 기 타 : 인도네시아, 캄보디아, 몽골, 타이, 캐나다, 미국, 우즈베키스탄 등

4) 가정폭력 상담소 지원

가정폭력방지 및 피해자보호법 제5조에 의해 가정폭력상담소를 운영하여 가정폭력 신고 접수 · 상담 · 보호 의뢰를 담당하고 있다.

가정폭력상담소 시설 현황

구 분	시 설 명	시설장	소 재 지	현원/정원
가 정 폭 력 상 담 소	희망의 전화	유옥희	황령대로 488(대연동)	종사자3

가정폭력상담소 지원 현황

(단위 : 천원)

시 설 명	계	보 호 비	운 영 비	복지수당	기능보강	복권기금
희 망 의 전 화	66,906	-	63,306	3,600	-	-

마. 저출산 극복을 위한 출산장려 정책

저출산 문제 극복을 위하여 출생일 이후 1년 이내 신청한 둘째 이후 출생아에 대하여 출산지원금을 지원하고 있으며, 셋째 이후 출생아에 대하여 남구 출산장려금을 추가 지원하고 있다.

또한 출산과 가족친화적인 사회분위기 조성을 위해 가족사랑카드를 발급하여 생필품·보육료 할인, 은행금리 우대, 시설 입장료 및 사용료 감면 등의 혜택을 제공하고 있다.

5. 보육복지

여성의 사회참여 증가 및 핵가족화로 급증하고 있는 보육수요에 능동적으로 대처하고 영·유아에 대한 걱정만 환경과 전문적인 보육 서비스를 제공하기 위해 보육사업을 적극 시행하고 있다.

보육시설 현황

구분	공립보육시설	법인단체시설	민간보육시설	가정보육시설
계	136개소 (6,515명)	13개소 (1,251명)	8개소 (700명)	53개소 (3,446명)

예산지원 현황

(단위 : 백만원)

구분	인 건 비	영 보 육 아 료	차량운행비	교재교구비	현장학습비	공보육 운영지원	양육수당
대상	170명 (전보육시설)	5,563명 (전보육시설)	22개소 (공립·법인)	71개소 (평가인증시설)	71명 (전보육시설)	1개소	시설미이용 아동530명
예산	4,667	20,590	17	57	43	85	7,517

가. 보육환경개선

어린이집의 보육환경 개선을 위하여 우수 어린이집 환경개선비,

보육아동 교육을 위한 교재·교구비를 지원하고 있으며, 항상 쾌적한 시설환경 유지를 위한 기능 보강비를 지원하여 보육환경 개선에 최선을 다하고 있다.

나. 어린이집 평가인증 사업의 적극 전개

보육서비스의 질적 수준 향상을 위하여 2005년부터 보육시설에 대한 평가인증을 실시하여 2012년 현재 69개소가 인증을 획득하였으며, 평가인증을 통하여 효과적인 보육 서비스 관리시스템을 마련하고, 부모들이 합리적으로 어린이집을 선택할 수 있도록 정보를 제공하고 있다.

6. 장애인복지

"장애인"이라 함은 지체장애, 뇌병변장애, 시각장애, 청각장애, 언어장애, 안면장애, 신장장애, 심장장애, 간장애, 호흡기장애, 장루·요루장애, 간질장애, 지적장애, 자폐성장애, 정신장애 등 신체적, 정신적 장애로 인하여 장기간에 걸쳐 일상생활 또는 사회생활에 상당한 제약을 받는 자로서 누구든지 장애를 이유로 정치, 경제, 사회, 문화의 모든 영역에 있어서 차별을 받아서는 안되고 개인으로서의 존엄과 가치를 존중받으며 이에 상응하는 처우를 받도록 법적으로 규정되어 있다.

가. 장애인 등록

신청인이 거주지 동 주민센터에 장애인 등록 신청을 하면, 동 주민센터에서는 진단의뢰서를 통해 장애진단기관을 충족하는 의뢰기관에 장애진단을 의뢰한다. 의뢰를 받은 의료기관에서 진단결과를 동 주민센터에 통보하면, 통보받은 동 주민센터에서는 장애등급심사

구비서류를 확인 후 국민연금공단으로 장애등급 심사요청을 한다. 국민연금공단에서는 장애심사, 등급결정하여 동 주민센터로 통보하며 동 주민센터에서는 심사결과를 확인하여 사회복지통합관리망을 통하여 장애인등록과 조폐공사로 복지카드를 발급 신청하게 된다. 복지카드가 신청인에게 교부되면, 이 복지카드 소지를 통해 각종 규정에 의한 주어진 혜택을 받을 수 있게 된다.

2009. 1. 1. 부터 등록절차를 보완하여 장애인 본인이 의료기관에 장애진단 후 '장애인등록신청서'에 '장애진단서'를 첨부하여 신청하는 경우에도 장애등록이 처리된다.

장애인 등록현황

구 분	소계	1급	2급	3급	기타	구 분	소계	1급	2급	3급	기타
총 계	13,415	1,077	1,876	2,275	8,187	용당동	428	29	70	78	251
대연1동	626	60	86	100	380	감만1동	885	71	119	162	533
대연2동	446	38	73	74	261	감만2동	506	27	72	86	321
대연3동	977	124	144	140	569	우암1동	740	46	97	114	483
대연4동	774	54	117	121	482	우암2동	453	23	55	88	287
대연5동	671	64	93	121	393	문현1동	806	80	116	137	473
대연6동	545	47	68	106	324	문현2동	630	48	85	117	380
용호1동	1,589	141	231	252	965	문현3동	686	55	82	128	421
용호2동	824	55	105	146	518	문현4동	687	39	101	128	419
용호3동	785	45	119	117	504						
용호4동	357	31	43	60	223						

나. 장애인 지원

우리 구에서는 장애인 가구의 재산 및 소득조사를 실시하여 일정 기준에 미달하는 가구에 대해 자녀교육비 지원과 자립자금 대여 등 각종 지원을 실시하고 있으며, 중증 등록 장애인에게 장애인연금법에

의거 월 2만원에서 월 15만원의 장애인연금과 국민기초생활보장법에 의한 수급자 및 차상위 계층의 등록 장애인에게 저소득 장애관련 수당(장애수당, 장애아동수당, 장애인재활수당)을 매월 지급하고 있다. 또한 매년 4월 20일은 장애인의 날로, 해당 주 1주일간을 장애인 주간으로 설정하여 장애인 관련 각종 문화행사를 개최하고 있다.

장애인 지원실적

(단위 : 명,천원)

사 업 명	인원	지원액	지 원 내 용
총 계	15,037	3,212,970	
의 료 비 지 원	11,224	135,376	2종 의료급여 수급자의 본인부담진료비 15% 지원
자 녀 교 육 비 지 원	6	6,140	중학생 1명, 고등학생 5명
장애인보조기구교부사업	38	10,344	장애인 보조기구 교부
장 애 수 당	1,525	564,062	국민기초생활보장법에 의한 수급자, 차상위계층(120%이하)의 18세이상 등록 경증장애인
장 애 아 동 수 당	100	175,625	국민기초생활보장법에 의한 수급자 차상위계층(120%이하)의 18세미만 재가 장애인
장 애 인 재 활 수 당	548	209,295	국민기초생활보장법상 수급자로서 1~2급 및 3급 중복장애인
장 애 인 연 금	1,596	2,112,128	장애인연금법에 의한 연금대상자. 장애 1~2급, 3급장애인으로 다른 장애 중복자

다. 장애인 거주시설

거주공간을 활용하여 일반가정에서 생활하기 어려운 장애인에게 일정기간동안 거주·요양·지원 등의 서비스를 제공하는 동시에 지역 사회생활을 지원하는 시설로 국민기초생활수급자 및 무연고자를 대상으로 하는 무료생활시설인 장애영유아시설(소화영아재활원), 지체 장애인시설(성프란치스코의 집) 2개 시설이 운영되고 있으며, 지역 사회내 일반주택을 이용하여 장애인들이 스스로 사회에 적응하도록 가정생활, 사회활동 등의 자립생활을 지원하는 장애인공동생활가정(그룹홈) 6개 시설이 운영되고 있다.

장애인 거주시설 현황

시 설 구 분	시 설 명	대표자	입소정원	개 관 일	연락처
장애영유아생활시설	소 화 영 아 재 활 원	정복남	50명	1982.08.16	644-1729
지 체 장 애 인 시 설	성프란치스코의집	임태호	50명	1995.02.16	622-1652
장애인공동생활가정	기쁨과성장의흙	이정숙	4명	2001.01.05	634-6141
"	솔라피데의집	이재욱	4명	2002.06.20	628-2089
"	밀알공동생활가정	남재중	4명	2002.09.27	642-6222
"	지산공동생활가정	박소영	4명	2005.07.28	624-3835
"	나사함공동생활가정	최연주	4명	2005.08.01	623-8522
"	나사함나눔공동가정	한승정	4명	2007.08.03	623-8543

라. 장애인 지역사회재활시설

장애인을 전문적으로 상담·치료·훈련하거나 장애인의 일상생활, 여가 활동 및 사회참여활동 등을 지원하는 시설로 장애인복지관 2개소, 주간보호시설 5개소가 운영되고 있다. 복지관은 장애인에 대한 각종 상담 및 사회심리·교육·직업·의료재활 등 장애인의 사회생활에 필요한 종합적인 재활서비스를 제공하고 장애에 대한 인식개선사업을 수행하는 시설이며, 주간보호시설은 장애인을 주간에 일시 보호하여 장애인에게 필요한 재활서비스를 제공하는 시설이다.

장애인 지역사회재활시설 현황

시 설 구 분	시 설 명	소재지	대표자	생활(이용)인원/명/일	개 관 일
장애인복지관	남구장애인복지관	조각공원로11번길 38 (대연동)	김철재	200	2007.06.04
"	나사함발달장애인복지관	못골번영로 70 (대연동)	김이경	100	2009.08.28
장애인주간보호시설	아띠장애인주간보호센터	석포로127번길 97 (대연동)	박승호	20	2004.08.17
"	나사함장애인주간보호센터	못골번영로 70 (대연동)	김이경	15	2005.08.11
"	솔라피데장애인주간보호센터	진남로 160-20 (대연동)	윤미란	15	2007.07.06
"	남구장애인복지관주간보호센터	조각공원로11번길 38 (대연동)	김철재	19	2010.01.05
"	꿈터장애인주간보호센터	진남로 96번나길 17-1 (대연동)	박용민	13	2012.11.16

마. 장애인 직업재활시설

일반 작업환경에서는 일하기 어려운 장애인이 특별히 준비된 작업 환경에서 직업훈련을 받거나 직업생활을 할 수 있도록 하는 시설로 장애인보호작업장, 장애인근로사업장으로 나뉜다. 우리구에는 장애인 보호작업장 1개소(하나공방)가 운영되고 있으며, 직업능력이 낮은 장애인에게 직업적응능력 및 직무기능 향상훈련 등 직업재활 훈련 프로그램과 보호가 가능한 조건에서 근로의 기회를 제공하며, 이에 상응하는 노동의 대가로 임금을 지급하고, 장애인 근로작업장이나 그 밖의 경쟁적인 고용시장으로 옮겨갈 수 있도록 돕는 역할을 수행하고 있다. 하나공방에서는 도자기 제작, 판매 및 임가공업을 하고 있다.

장애인 직업재활시설 현황

시설구분	시 설 명	소재지	대표자	생활(이용) 인원/명/일	개 관 일
보호작업장	하나공방	양지골로 171 (감만동)	정대형	20	2004.08.16.

제2절 환경위생

1. 환경관리 강화

주민의 생활환경이 보호받고 쾌적한 자연환경이 잘 보전된 주목받는 도시가 되기 위하여 환경오염물질 발생원에 대한 철저한 관리와 우리 구의 천혜의 자연환경이 훼손되지 않도록 하는 등 생활환경과 자연환경 보호를 위한 양방향 환경행정을 추진해 나가고 있다.

개발 사업시 환경에 미치는 영향을 사전에 검토하여 자연환경보전을 위해 노력하고 환경오염물질 배출사업장에 대하여 정기적 지도점검을 통한 관리와 각종 공사장 등에서 발생하는 소음 등의 생활환경 불편에 대하여 현장우선의 행정지도를 실시함으로써 각종 환경문제로부터 구민의 생활환경을 보호하고 있다.

또한, 아름다운남구21추진협의회, 자연보호 남구협의회 등의 시민모임이 각종 환경 행사에 참여하고 민간환경감시단과 환경오염물질 배출사업장에 대한 합동점검을 실시하여 민·관의 파트너십을 통한 구민참여 행정을 구현하고 있다. 이와 같이 환경적으로 건전하고 지속가능한 남구 개발을 위하여 경제, 사회, 환경이 상호보완적으로 협력하는 방향으로 환경행정을 추진해 나갈 것이다.

가. 일반현황

1) 오염도 현황

환경적 측면에서 오염이란 크게 대기과 수질오염 두 가지로 나눌 수 있다.

첫째, 수질오염의 주요인은 생활하수와 공장폐수가 원인이며, 도시하천 대부분이 생활하수에 의한 오염에 기인한다. 우리 구 하천 동천의 경우 오염지표인 BOD (생물학적 산소요구량)는 2010년 3.7mg/ℓ, 2011년 4.4mg/ℓ, 2012년 2.9mg/ℓ로 하천수질기준인 10mg/ℓ 이하로 유지되고 있으며, 동천과 관련된 자치구와 협력하여 수질개선방안 논의 등을 통하여 맑고 쾌적한 휴식공간으로 가꾸어 나가기 위해 노력하고 있다.

둘째, 대기오염의 주 발생원은 자동차, 대기오염물질 배출사업장, 가정난방 등이며, 이들 시설로부터 생성되는 주요 대기오염물질은 크게 이산화질소(NO₂), 아황산가스(SO₂) 먼지 등으로 구분 할 수 있다.

우리 구 연도별 아황산가스(SO₂) 오염농도는 2010년 6ppb, 2011년 6ppb, 2012년 5ppb로 기준치인 20ppb 이하로 유지되고 있다.

오염도 현황

구분 (지점)	항 목	기준치	연 도 별				
			2008	2009	2010	2011	2012
수질(범일교)	BOD	10mg/ℓ	5.3	5.3	3.7	4.4	2.9
대기(대연동)	SO ₂	20ppb	6	5	6	6	5

※ 참고 : 하수처리장 방류수 기준 ⇒ 20mg/ℓ이하

2) 사업장 현황

대형 사업장은 지역적 특성상 감만, 용당동에 밀집되어 있으며 그 외 지역은 세차장, 운수정비 등 소규모 배출원으로 되어 있다. 주요 오염 배출원에 대한 정기 및 수시점검 강화와 사업장 오염물질 제거 시설 개선을 통한 오염물질 사전 차단, 사업주 및 종사원에 대한 환경의식 제고에 행정력을 기울이고 있으며, 생활민원이 많이 발생하는

공사장 비산먼지 및 건설소음에 대해 현장지도를 강화하여 도심지에서 불가피하게 발생하는 생활불편사항을 최소화하고자 노력하고 있다.

오염원 배출시설 현황

(단위 : 개소)

총 계	수질	대기	소음진동	기타수질 오염원	비산 먼지	특정 공사장	유독물	토양오염 유발시설
535	94	31	9	93	61	151	27	69

나. 대기오염 관리

1) 현 황

공장, 일반사업장의 생산시설 등에서 발생하는 오염물질과 자동차 배기가스, 건설사업장, 도로 비산먼지 등이 오염의 주원인이 되고 있다. 우리구는 대기오염의 지표가 되는 아황산가스(SO₂), 이산화질소(NO₂), 일산화탄소(CO), 미세먼지(PM₁₀), 오존(O₃), 납(Pb), 벤젠 등의 환경기준을 유지하기 위하여 노력을 하고 있으며, 대기오염으로 인한 구민의 건강피해를 예방하기 위하여 황사, 여름철 대기중 오존농도와 미세먼지 농도에 대한 예·경보제를 실시하고 있다.

오존 농도별 대기 오염 경보 단계

구 분	발령 기준	시 민 행 동 요 령
주의보	오존 농도가 0.12ppm 이상	<ul style="list-style-type: none"> ○ 실외활동 자제 ○ 자동차 운행 자제, 대중교통수단 이용
경보	오존 농도가 0.3 ppm 이상	<ul style="list-style-type: none"> ○ 자동차는 경보발령 대상지역 통행제한 ○ 유치원, 학교에서는 장외학습 금지
중대경보	오존 농도가 0.5 ppm 이상	<ul style="list-style-type: none"> ○ 유치원, 학교의 휴학실시 ○ 자동차는 당해지역 통행제한 ○ 노약자, 어린이, 환자 장외활동 중지

정부의 연료전환정책에 따라 우리 구는 저유황유 사용지역으로서 사업장에서 발생하는 대기오염물질에 대하여는 배출시설 관리기준에 따라 적법관리하고 있다. 우리 구 사업장의 대부분은 4,5종 사업장으로 전체 사업장의 83.8%를 차지한다.

종별 사업장 구분 기준

1종	2종	3종	4종	5종
80톤 이상	20톤 이상 80톤 미만	10톤 이상 20톤 미만	2톤 이상 10톤 미만	1종~4종에 속하지 아니하는 사업장

※ 대기오염물질발생량의 연간 합계

종별 사업장 현황

계	종별	1종	2종	3종	4종	5종
31		1	1	3	11	15

업종별 사업장 현황

계	업종	금속제조	비금속광물	음식료품	화학제품	기타
31		1	2	1	1	26

2) 단속실적

대기배출업소 및 비산먼지 발생사업장에 대해 2012년도에는 113개소를 점검하여 6개소를 적발 행정처분 조치하여 방지시설 및 비산먼지 억제시설을 적정하게 갖추어 조업하게 하는 등 사업장 관리감독에 만전을 기하였다.

3) 향후대책

오염물질 다량 배출사업장에 대한 정기 점검을 지속 실시하는 한편 비산먼지 사업장에 대해서는 엄격한 시설기준을 적용함으로써 방지시설의 설치 및 공사방법 개선유도를 통해 생활민원을 최소화하여 대기오염 저감에 최선을 다하고자 한다.

다. 수질오염 관리

1) 현 황

수질 및 수생태계 보전에 관한 법률에서는 공공수역에 있어 국민 건강 보호와 생활환경 보전을 위한 환경기준에 따라 수소이온농도(pH), 생물학적 산소 요구량(BOD), 화학적 산소 요구량(COD), 부유물질량(SS), 용존산소량(DO), 총인(T-P), 총질소(T-N)등을 규제하고 있다.

우리 구 수질오염의 대부분은 생활하수로 기인되고 있으며 하수처리장과 연계처리가 되지 않은 일부 하수가 그대로 바다에 유입, 적조발생과 같은 해양 오염 유발 원인이 될 수 있어 이를 개선, 예방하기 위해 감만, 우암, 용당동 일부 지역 생활하수 차집은 연차별로 계획하여 공사 중에 있다. 아울러 하수행정의 목표를 우수와 오수 분리 차집에 두고 신축 공동주택의 경우 건축시점부터 오수를 우수에서 분리 차집 처리하고 있으며 기존 주택에서 배출하는 오수는 점차적으로 우수와 분리하여 차집할 예정이다.

환경보전의식 고취를 위한 시책으로 2006년부터 민간환경감시단을 운영하면서 관내 하천 및 환경관련 점검 시 합동점검을 실시하여 환경에 대한 이해도를 높이고 참여하는 구정을 실현하고 있다

2012년 동천(범일교)수질지표

년/월	BOD(mg/L)	COD(mg/L)	SS(mg/L)	TN(mg/L)	TP(mg/L)
2012	2.9	4.8	8.1	1.17	0.122

폐수 배출업소는 1일 배출량에 따라 1종(2,000m³이상), 2종(700m³이상), 3종(200m³이상), 4종(50m³이상), 5종(50m³미만)으로 구분하고 있으며, 우리 구 사업장의 대부분인 98%가 5종 사업장으로 분류된다.

규모별 사업장 현황

구 분 계	1 종	2 종	3 종	4 종	5 종
95	1	—	—	1	93

업종별 사업장 현황

구 분 계	세차장	음식료품	비금속광물	금속제조	기타
95	82	1	1	1	10

2) 단속실적

2012년 폐수배출업소 53개소를 지도단속 하였으며, 사업장 방류수 29건을 채수 검사한 결과 방류수 배출허용기준 초과 업소는 없었으나 사업장 관리에 안전을 기하도록 행정지도를 조치하였다.

3) 향후대책

수질오염 배출원 관리강화의 일환으로 환경취약지역 위주 수시점검을 강화하고, 취약시간대 특별감시 활동을 강화하는 한편 사업장 배출수 오염 부하량 저감을 위한 방지시설 개선, 업주 및 종사자에 대한 환경교육을 지속 실시할 것이다.

또한 수질오염 사고대비 신속한 방제체제를 구축할 수 있도록 우리 구 하천 및 연안변 배출업소에 오일펜스 40m, 유화제 144ℓ, 유흡착포 붐 13상자, 기타 방제장비 등을 비치하고 유관기관 협조체제 강화로 환경 안전사고 예방에 만전을 기하고자 한다.

라. 소음진동 관리

1) 현 황

소음은 감각공해로 주민정서 생활에 큰 영향을 미치며 문화수준

향상에 따른 정온한 생활환경에 대한 주민의 욕구증대에 따라, 소음문제가 주요 환경민원 발생원으로 자리잡고 있다. 소음의 종류는 송풍기, 단조기 등 기계에서 발생하는 공장소음과 자동차 배기소음, 경적소음 등의 교통소음, 굴삭기 등 건설장비 소음과 이동 행상의 확성기 소음이 있다. 이중 교통소음은 차량증가와 도로개설 등의 복합적인 요인들로 인해 상호 마찰이 생기는 경우가 많고 공사장에서 발생하는 생활소음민원은 정온한 환경에 대한 욕구 상승으로 민원제기가 날로 증가하고 있다.

2) 단속사항

주요 소음민원 발생원인 건설사업장 및 생활소음에 대하여 2012년에는 343회 지도단속을 실시하였다.

3) 향후대책

소음배출원중 공사장 소음은 공사 시행전에 방음벽, 방음막 설치 등 행정지도와 단속을 병행할 것이며 이동소음 규제지역에 대한 단속을 강화하여 정온한 주거환경이 조성될 수 있도록 조치할 것이다.

마. 자동차 배출가스 관리

1) 현 황

자동차에서 배출되는 대기오염물질은 사용연료에 따라 달라지는데 휘발유, LPG가스 사용 차량은 일산화탄소(CO), 탄화수소(HC)가 발생하며, 경유사용 차량은 매연, 질소산화물(NOx), 아황산가스(SO₂)가 발생되어 대기오염의 주범이 되고 있으며 2011년 말 기준 우리 구의 등록 자동차대수는 8만9천대에 달하고 점점 늘어나는 추세에 있어 자동차 배출가스 저감에 최선을 다하고 있다.

자동차 배출가스의 인체에 미치는 영향

오염물질명	농 도 (ppm)	폭로시간	인체영향
일산화탄소 (CO)	<ul style="list-style-type: none"> 30 1,000 1,500~2,000 	4~6 1 4~5	<ul style="list-style-type: none"> 중추신경 영향 두통, 신경과민, 피로, 사망
아황산가스 (SO ₂)	<ul style="list-style-type: none"> 0.05이하 1~2 20 100~200 		<ul style="list-style-type: none"> 쾌적 가슴에 압박 눈이 자극, 기침이 나옴 호흡곤란, 사망위험
이산화질소 (NO ₂)	<ul style="list-style-type: none"> 0.1 0.6 1~2 	1 2 2.5	<ul style="list-style-type: none"> 기도저항, 기관지 수축 기도저항 증가 적혈구 등이 감소

2) 단속실적

2005. 7. 1일부터 자동차의 배출가스 부분에 대한 정밀검사 제도가 실시됨에 따라 사전예방적 활동에 주력하여 2012년에는 4,647대에 대해 육안감시를 실시하여 그중 매연 과다배출자동차 189대에 대하여 배출가스 자진검사 권고문을 발송하였고, 비디오 점검결과 286대에 시정 안내문을 발송하였다.

3) 향후대책

자동차 배출가스에 대한 관심을 유도하고 정기적인 관리를 위하여 월 1회의 무료점검일 지정, 경유 자동차의 매연 발생 저감을 위해 주민 환경감시원으로 하여금 매연 과다 배출 자동차에 대한 전화 또는 신고엽서에 의한 신고를 받고 있으며 배출가스 저감장치를 설치하고자 하는 자동차에 대한 부산시 차원의 지원제도도 마련하였다. 또한 차고지, 주차장 등 공회전 제한장소에서의 불필요한 공회전 사용금지 단속 및 홍보를 통한 대기질 개선 노력을 한층 강화하고자 한다.

바. 유해 화학물질 관리

1) 현 황

화학물질은 산업과 과학기술의 발전에 따라 그 사용량이 날로 증가하고 있으며, 화학물질 성상, 이용목적에 따라 유해화학물질관리법, 산업안전보건법 등 개별 법령에 의거 관리되고 있다. 2012년말 현재 유해화학물질관리법에서 관리하고 있는 788종의 유독물 등은 제조 관리시 주의가 요망되며, 유독물 유출시 대량의 인명·재산피해와 환경오염 등 큰 재난이 발생할 우려가 있다.

2) 단속실적

우리 구 유해화학물질 취급 사업장은 판매 14개소, 운반 9개소, 사용 3개소 등 26개소가 있으며 이들 업소에 대해 연간 1회에 걸쳐 지도점검을 실시한 바 있으며 유독물 방제장비 비치, 관리상태 점검, 비상연락망 편성 및 사고대비 대책수립 등에 만전을 기하고 있다.

3) 향후대책

유독물 취급사업장에 대하여 유독물 유출 등에 대한 사전 관리강화를 수행토록 하는 한편 유독물 사고로 인한 대형사고 예방과 유관기관 연락체계 구축으로 사고 시 피해의 최소화에 적극 노력하고 있다.

유독물사고시비상연락체계

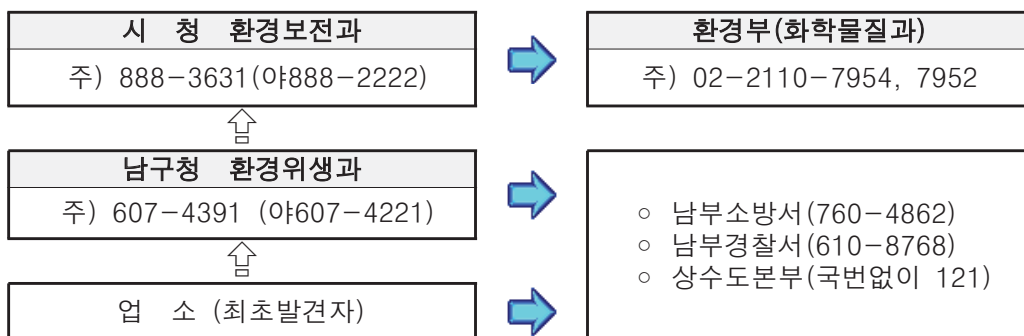

사. 환경보전 교육 및 홍보

1) 현 황

환경오염물질을 배출하고 있는 사업장의 적정 관리운용을 위하여 사업장마다 사업장 중별에 맞는 환경기술인이 근무하도록 하고 전문교육을 매 3년마다 받게 하고 있다. 또한 환경보전의식 제고의 확산을 위해 주민, 각급 단체에 대한 교육과 언론매체, 각종 홍보물을 통한 홍보활동을 적극적으로 추진하고 있으며 자연환경보전을 위한 자연보호 정화활동도 추진하고 있다.

2) 추진실적

2012년도에 배출사업장 환경기술인 53명이 환경보전협회교육을 받았으며, 1사 1하천운동을 추진하여 유니온스틸(주) 등 3개 업소에서 하천정화활동을 분기별로 실시하였다. 아울러 자연생태·환경보전운동의 일환으로 이기대 반딧불이 체험, 자연정화활동, 물의 날 행사, 생태교란식물 제거행사 등을 개최하여 자연환경 보전에 대한 의식 확산에 노력하였고 찾아가는 기후학교, 그린리더 양성교육, 「Me First!」 이동체험부스 운영 등을 통하여 녹색생활 실천 확산에 기여하였다.

3) 향후대책

환경보전 의식 제고와 친환경적인 양성을 위하여 배출사업장 환경관리인 교육 및 자연보호 정화활동, 반딧불이 체험, 찾아가는 기후학교, 여름방학 그린스쿨 운영, 그린리더 양성 등 각종 행사를 개최하고 홍보매체를 이용한 환경사랑 홍보를 지속적으로 실시할 계획이다.

자연생태 · 환경보전운동 전개(2012년)

행사명	시 기	장 소	참여인원
○ 깨끗한 남구 만들기 정화활동	4월, 5월, 7월 9월, 10월	황령산, 신선대, 이기대 오륙도	100명
○ Me First! 이동체험부스	3~11월 (6회)	구청, 지하철역, 백운포, 아파트등	805명
○ 반딧불이 관찰, 환경사랑 글짓기 및 사생대회 행사	6월	이기대공원 큰고개쉼터	900명
○ 찾아가는 기후학교	4~5월	용당초등학교외 5개교	622명
○ 생태교란식물 제거	7월	이기대 공원등	18명
○ 야생조수 먹이주기	1월, 12월	황령산	50명
○ 그린리더 양성	9월	6689부대	121명

아. 먹는물공동시설 관리

1) 현 황

먹는물관리법 제8조 및 동법 시행규칙 제2조의 규정에 따라 상수이용 인구 50인 이상 또는 특히 필요하다고 인정된 약수터 15개소의 먹는물공동시설에 대해 매월 검사를 실시하였으며, 약수터 수질안내판에 검사결과를 부착하고 있다.

수질검사 주기 및 항목

구 분	측정주기	검 사 항 목	측정시기
먹는물 공동시설	분기검사 (8항목)	일반세균, 총대장균군, 분원성대장균군, 암모니아성질소, 질산성질소, 과망간산칼륨 소비량, 쉬겔라, 살모넬라	2,7,8,9, 11월
	매년검사 (46항목)	먹는물수질기준 전항목(소독제 및 소독부산물질 제외)	5월
	자체검사 (5항목)	일반세균, 총대장균군, 분원성대장균군, 쉬겔라, 살모넬라	1,3,4,6, 10,12월

2) 추진실적

2012년도에는 매월 수질검사를 실시하여 안내판에 게재 홍보하였고, 시설마다 관리자를 지정하여 주변청소, 정비 등 사후관리에만전을 기하였으며, 약수터시설 보수공사(급수시설 정비, 수질안내판 교체, 수도꼭지 추가설치 등)를 실시하여 주민편의를 증대하였다.

3) 향후대책

정기적 수질검사를 실시하여 부적합 요인 발생의 경우는 안내판을 통해 사용을 중지시키고 재검사를 실시하고, 계속 부적합할 시에는 약수터 폐쇄조치나 「사용금지」라는 경고문을 부착하여 사용을 금지토록 할 것이며, 부적합 약수터는 수질개선을 위해 지속적으로 청소, 정비 등 청결상태 관리를 해 나가고 있다.

자. 환경오염 저감 시책추진

환경오염물질 배출사업장 및 비산먼지 발생사업장의 환경기술인 교육 및 지도점검을 통하여 사업장 오염물질 무단배출이나 먼지발생을 사전 예방하였으며 생활악취, 생활소음 등 감각공해에 대한 민원 신고에 적극 응대, 신속히 처리함으로써 주민생활 불편을 해소하는데 기여하였다.

2. 환경개선부담금 과징

환경개선부담금은 쾌적한 환경에서 생활할 수 있도록 탈황시설, 하수처리장 건설 등에 필요한 재원을 오염 원인자가 처리비용을 부담하는 제도로, 이미 다른 선진국에서는 환경세와 같은 준조세로 강도 높게 부과·징수하고 있으며 부과대상은 경유를 사용하는 각종 자동차와 연면적 160㎡이상의 건축물이며 일반주택, 공장, 창고시설 등은 제외된다.

가. 부과·징수

환경개선부담금의 부과시기는 매년 3월과 9월, 연 2회 부과되고 납기 마감일은 각각 말일이며 2012년도 우리 구의 환경개선부담금 부과 및 징수실적은 다음과 같다.

2012년도 환경개선부담금 부과·징수 실적

(단위 : 천원)

구분 기별	부과						징수			
	계		자동차		시설물		계		자동차	
	건수	금액	건수	금액	건수	금액	건수	금액	건수	금액
계	56,011	3,788,956	51,092	3,260,971	4,919	527,985	45,659	3,121,039	40,920	2,606,139
1기분	28,425	1,888,888	25,961	1,624,733	2,464	264,155	23,646	1,575,398	21,256	1,316,370
2기분	27,586	1,900,068	25,131	1,636,238	2,455	263,830	22,013	1,545,641	19,664	1,289,769

징 수		체 납						징수율 (%)
시 설 물		계		자 동 차		시 설 물		
건 수	금 액	건 수	금 액	건 수	금 액	건 수	금 액	
4,739	514,900	10,352	667,917	10,172	654,832	180	13,085	82
2,390	259,028	4,779	313,490	4,705	308,363	74	5,127	83
2,349	255,872	5,573	354,427	5,467	346,469	106	7,958	81

나. 2013 부과·징수 계획

2013년도 1~2기분 환경개선부담금 부과계획은 총 56,011건, 3,788백만원으로 이중 시설물분은 4,919건에 527백만원, 자동차분은 51,092건에 3,260백만원이다. 환경개선부담금 징수율을 높이기 위해 5월과 11월에 독촉고지 및 재산압류 예고통지서를 발부할 예정이며, 체납시 부과물건(소유권 이전시 다른 소유물건)을 압류하여 채권을 확보할 계획이다.

3. 공중위생관리

공중위생업소의 위생수준 향상과 질 높은 서비스 제공을 위하여 영업시설과 설비를 생활수준에 맞게 개선하도록 유도하고 종사자의 개인위생 관리와 위생교육을 통해 서비스의 만족도를 높여, 친절하고 청결하며 위생적인 이미지의 휴식공간으로 다시 찾는 부산 남구가 되도록 노력하고 있다. 특히 공중위생관리법이 시대흐름에 따라 변화하고 있으므로 변화된 환경이 저변에 잘 안착할 수 있도록 행정의 역할에 역점을 두고 있다.

가. 업소현황

공 중 위 생 업 소

(단위 : 개소)

업종별 업소수	숙박업	목욕탕업	이용	미용	세탁업	위생관리 영역	위생 처리업	세척제 제조업
1,119	76	92	134	578	194	42	2	1

나. 행정처분현황

(단위 : 개소)

구 분 업종별	점 검 업소수	위 반 업소수	위 반 내 용					행 정 처 분 내 용					
			위생 교육 미필	위생 관리 기준 위반	시설 기준 위반	기타	무신고 영업	경고	영업장 폐쇄	영업 정지	개선 명령	검찰 송치	과징금 (과태료)
계	876	17	2	11	-	3	1	9	-	-	4	1	10(10)
이용업	18	-	-	-	-	-	-	-	-	-	-	-	-
미용업	115	4	2	1	-	-	1	2	-	-	1	1	-
숙박업	137	6	-	6	-	-	-	6	-	-	-	-	6(6)
목욕업	174	4	-	4	-	-	-	1	-	-	3	-	1(1)
세탁업	387	-	-	-	-	-	-	-	-	-	-	-	-
위생관 리영역	43	3	-	-	-	3	-	-	-	-	-	-	3(2)
위생 처리업	2	-	-	-	-	-	-	-	-	-	-	-	-
세척제 제조업	0	-	-	-	-	-	-	-	-	-	-	-	-

()안은 병과하여 과태료부과처분 된 건수임.

4. 식품위생관리

소득증대·맞벌이 가정의 증가에 따른 외식문화 발달로 식품위생관리의 중요성이 커지고 있어 식품에 관한 국민의 기대욕구도 한층 높아져 가고 있다. 이런 욕구에 부응하여 식품안전공급체계를 구축함과 동시에 위생수준 향상을 위한 선진接客영업 문화기반 및 건전하고 청결한 위생업소 조성에 힘쓰고 있다.

가. 식품위생업소 현황 (총 4,116개소)

식품接客업소

(단위 : 개소)

업종별 업소수	유흥주점	단란주점	일·반 음식점	휴·게 음식점	제과점 영업	위탁 급식
3,348	54	79	2,764	332	80	39

식품판매·운반·소분업소

(단위 : 개소)

업종별 업소수	식·용 얼·음	자·동 판매기	유통전문 판·매·업	식·품 소분업	집단급식소 식품판매	기타식품 판·매·업	식품냉동 냉·장·업
378	5	291	17	35	10	19	1

식품제조·가공업소

(단위 : 개소)

업종별 업소수	과자	빵류	어육	면류	가공	도시락	조미식품	커피	음료 다류	장류	절임 식품	기타 식품
35	6	2	2	1	9	1	5	1	3	2	1	2

즉석판매제조가공업소

(단위 : 개소)

업종별 업소수	과자류	식·육 제·품	어·육 제·품·류	두부류	식용유지	김치절임 식·품·류	조미 식품	기·타 식품류
355	68	42	7	4	45	37	32	120

집단급식소 현황

(단위 : 개소)

대상별 업소수	학 교	어린이집	유치원	병 원	기업체 등
171	51	39	19	10	52

나. 모범업소 지정 관리

위생관리 상태 등이 우수한 업소를 모범업소로 지정, 관리하여 안전한 식품 공급 및 위생수준 향상을 기함은 물론 여타 업소에 파급하여 음식물 쓰레기 줄이기 및 반찬 가지 수 줄이기 운동 전개 등의 자율실천을 유도하기 위해 시행하고 있으며, 우리 구는 총 32개 업소가 지정되어 있다. 이들 모범업소를 남구홈페이지에 게재하여 홍보하고 위생용품 지원, 모범음식점 표지판을 부착하는 등 행정적 지원을 하고 있다.

2012년도 모범음식점 지정 현황

연번	업소명	소재지	주메뉴
1	하동곱창구이	홍곡로 42 (감만동)	곱창
2	미정아구찜	유엔로 177 (대연동)	아구찜
3	명동닭한마리	천제등로 4, 1동 101호 (대연동, 남산하이빌)	닭요리
4	초원복국	황령대로492번길 30 (대연동)	복국
5	돈양우군	용소로64번길 3 (대연동)	삼겹살, 돼지갈비
6	향토집굴국밥	용소로64번길 3 (대연동)	굴국밥
7	강림중국관	용소로8번길 37 (대연동)	깐풍기
8	라리에또화덕피자	용소로14번길 8 (대연동)	피자, 파스타
9	아웃백스테이크 하우스경성대점	수영로 296 (대연동)	스테이크
10	돈까스가 맛있는집	유엔평화로 70 (대연동)	돈까스



연번	업소명	소재지	주메뉴
11	제일집	진남로69번길 37 (대연동)	갈비탕
12	남부산밀면전문점	남구청1길 7 (대연동)	밀면
13	명가메기매운탕	못골로12번길 75 (대연동)	메기매운탕 김치찌개
14	우일숯불갈비	고동골로 66 (문현동)	소숯불갈비 돼지갈비
15	유정식당	진남로 208 (문현동)	아구찜
16	샤브티쓰리 문현점	수영로 72 (문현동)	샤브샤브
17	양산식당	장고개로 108 (문현동)	곱창
18	친구곱창	지계골로 22 (문현동)	곱창
19	청호집	신선로 431 (용당동)	선짓국
20	남경춘	분포로 111, 203호 (용호동,LG메트로분산1상가)	자장면
21	누룽지	용호로54번길 10 (용호동)	삼겹살 돼지갈비
22	오륙도횃집	동명로131번길 22 (용호동)	생선회
23	통뼈감자탕	용호로 68 (용호동)	감자탕
24	황서방갈비	동명로132번길 25 (용호동)	갈비살
25	골목집	용호로 203-4 (용호동)	돼지갈비
26	그린피그갈비	용호로 252 (용호동)	돼지갈비 삼겹살
27	신정샤브샤브 대연본점	유엔로 173 (대연동)	샤브샤브
28	한우리	유엔로 171 (대연동)	소갈비
29	바비스데이	수영로 74-5, 1동 109호 (문현동,무학프라자)	돼지고기
30	컨벤션뷔페 명가	수영로 312, 401호 (대연동,21세기센츄리시티건물)	육류 초밥
31	고기킹 대연점	수영로 312, 3층 322호 (대연동, 21세기센츄리시티건물)	삼겹살 돼지갈비
32	세미아구찜	진남로 50(대연동)	아구찜

다. 국민건강 위해식품 근절

대형마트, 수퍼마켓, 문방구 및 전통시장에서 유통되고 있는 국민 다소비 식품 등을 위주로 중점 관리하고 있다.

특히 부정·불량식품의 제조·가공과 유통판매점에서의 불법유통을 방지하기 위하여 소비자 식품위생감시원과 합동으로 어린이 기호식품 판매업소에 대하여 집중적으로 점검하고 있다. 아울러 유통식품에 대한 지도 점검결과 17개의 위반업소를 적발하여, 영업소 폐쇄 4개, 1개 업소는 영업정지, 5개소는 시정, 3개 업소는 과태료 처분, 1개 업소는 품목정지, 3개업소는 검찰 송치하여 부정·불량식품이 유통되지 않도록 하였으며, 세부 실적은 아래와 같다.

2012 국민 다소비 식품 수거검사

(단위 : 건)

수거검사	검 사 결 과		적합률(%)
	적 합	부 적 합	
538	537	1	99.8

2012 집중관리 업소 수거검사

(단위 : 개소)

대 상 업소수	점 검 업소수	가 검 물 수 거 검 사				검 사 결 과	
		계	도 행 마 주	음용수	기 타	적 합	부적합
178	160	171	59	10	102	171	—

2012 식품제조·가공업소, 판매업소 등 단속 실적

(단위 : 개소)

업소수	점검업소수	위반업소수	위반내역				조치내역					무신고	검찰송치
			시설위반	표시위반	위생교육	기타	폐쇄	영업정지	시정	과태료	품목정지		
868	397	17	0	0	0	17	4	1	5	3	1	3	3

5. 위생감시

가. 식품접객업소 퇴폐·변태영업 지도 단속

각종 퇴폐·변태영업을 근절시켜 나가 건전한接客문화가 정착되고 있으나 극히 일부 업소에서 음성적으로 퇴폐·변태영업을 일삼고 있어 이에 대한 중점 단속을 실시하고 있다. 특히 대학가 주변에서 청소년에게 주류 판매, 호객행위 등이 발생하고 있어 이에 대한 철저한 단속이 지속적으로 필요하며, 2012년 추진실적은 다음과 같다.

2012년 식품접객업소 지도단속 실적

(단위 : 개소)

점검업소수	위반내용					조치내용						무신고	검찰송치
	계	시설기준	퇴폐변태	청소년주류제공	기타	허가취소	영업정지	시설개수	시정	과태료	과징금		
3,729	61	2	0	10	49	2	15	2	8	4	3	27	27

※ 단속대상 : 유흥주점, 단란주점, 일반음식점, 휴게음식점, 제과점, 위탁급식업

나. 집단급식소 위생 등 식중독 예방 관리

최근 연중 발생하고 있는 식중독 예방 및 조기발견을 위하여 관내 집단급식소, 도시락 제조업소, 대형음식점(뷔페 포함)에 대하여 음용수, 식품용기, 음식물 수거검사, 종사자 건강진단 여부와 보존식 관리, 식재료 보관실태 등 위생관리 실태를 수시로 점검하고 있으며,

특히 식중독 예방을 위하여 토, 일, 공휴일은 오전 9시부터 오후 4시
까지, 평일은 저녁 8시까지 식중독 발생시 신속히 대처하기 위하여
관련부서 합동으로 상시 비상근무를 실시하고 있다.

제3절 청소행정

1. 쓰레기 처리

가. 기본현황

'95년 1월 1일부터 실시된 쓰레기 종량제는 생활쓰레기의 발생량을 줄이고, 쓰레기 재활용을 통한 자원순환화의 제도적인 정착을 가져왔다.

우리 구에서는 2002. 9. 1.부터 문전수거제 실시, 2005. 3. 음식물쓰레기 전용용기 전환 등을 통하여 생활쓰레기의 수집·운반체계를 한 단계 더 개선하였으며 생활폐기물 수집·운반의 민간위탁 처리로 주민들의 배출 편의 제공 및 처리 비용 절감에 따른 예산절감을 도모하고 있다.

2012년 쓰레기 처리 형태 및 처리량

(단위 : 톤)

구 분	총처리량	소 각	매 립 (공공용)	음식물	재활용	기 타 (대형폐기물등)
연 간	45,692	16,430	5,004	15,377	7,617	1,264
1일발생량	125.18	45.01	13.71	42.13	20.87	3.46

소득증대에 따라 생활쓰레기 발생량은 증가하여 왔으나, 생활쓰레기의 제도적인 분리배출 시책과 적극적인 쓰레기 감량 및 분리배출을 통한 자원 재활용 운동을 추진하여 쓰레기 처리 문제를 해소하고 있다. 또한 대형폐기물의 처리는 주민불편이 없도록 민간대행수거체제로 운영하고 있다.

2012년도에는 음식물쓰레기 감량 홍보를 위한 「Food-Green 홍보단」 구성·운영, 공동주택에 대한 인센티브 지급, 공동주택의 세대별 종량제 시범 실시 확대, 재활용 홍보교실 및 자원화시설 체험단 환경투어 등을 실시하여 쓰레기 감량에 대한 주민의식을 전환시켜 전년 대비 쓰레기 1일 배출량을 3.24톤 감소하는 효과를 거두었다.

수거처별 쓰레기 연간 수거량

(단위 : 톤)

구 분		합 계	구직영	보수산업	우성물산	경인산업 태양산업
계		45,692	4,252	23,274	17,728	438
일 반 쓰레기	일반쓰레기	19,755	—	11,145	8,610	—
	공공용쓰레기	1,679	1,679	—	—	—
	소계	21,434	1,679	11,145	8,610	—
음식물 쓰레기		15,377	—	8,854	6,523	—
재활용품		7,617	2,402	2,943	2,272	—
연탄재		655	—	332	323	—
폐목재		171	171	—	—	—
대형폐기물		438	—	—	—	438

전년 대비 쓰레기 1일 배출 및 수거 처리량 현황

(단위 : 톤)

구 분	인구수 (세대수)	배출량 (계)	소 각	매 립 (공공용)	음식물	재활용	기 타 (대형폐기물등)
2011년	295,121 (113,583)	128.42	47.7	13.6	44.1	19.8	3.22
2012년	292,000 (113,464)	125.18	45.01	13.71	42.13	20.87	3.46
증감량	△3,121 (119)	△3.24	△2.69	0.11	△1.97	1.07	0.24

우리 구에서는 쓰레기의 신속하고 위생적인 처리를 위하여 다음과 같이 인력과 장비를 보유하고 구민생활의 편의 증진을 위하여 최선의 노력을 다하고 있다.

인력 / 장비 현황

구 분	인 력 (명)						장 비 (대)			
	청 소 인 부					운전원	청 소 차			지도차
	계	상차	가로	선별	기타		계	대형	중형	
계	188	24	57	4	103	22	81	41	40	3
직 영	75	6	57	4	8	4	7	5	2	3
위 탁	113	18	-	-	95	18	74	36	38	-

차량은 총 10대로 간선로변 모래 및 미세먼지 물청소차량 1대, 재활용품 운반 수거 1대, 가로청소 및 공공쓰레기 처리운반 4대, 음식물쓰레기 수거용기세척 1대, 기동차량, 환경순찰 및 무단투기단속용 차량으로 3대를 운영하고 있으며, 대행업체에서는 음식물쓰레기 수거 전용 9대, 나머지 65대는 쓰레기 수집·운반에 사용하고 있다.

쓰레기 민간위탁 지역 현황

업 체 명	소 재 지	위 탁 지 역
계		19개동
(자)보수산업	신선로447번길 39	대연3,용호1,2,3,4,용당,감만1,2,우암1,2동
(주)우성물산	신선로 499	대연1,2,4,5,6,문현1,2,3,4동, LG메트로시티1단지

생활쓰레기 수집·운반 민간위탁은 처음에는 일반주택 지역만을 위탁처리하여 왔으나, 2001년부터 공동주택 음식물쓰레기 분리수거를 위하여 일반주택지역과 공동주택일부를 포함하여 민간위탁을 확대 하였으며, 2008년부터는 남구 전역에 대해 민간위탁을 시행하고 있다.

일련의 작업이나 공사현장에서 발생하는 5톤 이상 폐기물은 사업장폐기물로 분류되며, 처리는 폐기물관리법에 정한 기준에 따라 배출자 스스로 처리하거나 일정 자격을 갖춘 자에게 위탁하여 처리하여야 한다.

폐기물 처리업체 현황

구 분	기 업 명	위 치	처리대상 폐 기 물	주요장비
수집·운반업	(자)보수산업	신선로447번길 39	생활폐기물	차량 39대 (사업장4대포함)
"	(주)우성물산	신선로 499	생활폐기물	" 35대
"	경인산업	황령대로 321	대형폐기물	" 6대
"	태양산업	황령대로 329-45	대형폐기물	" 3대
"	황령기업	유엔로 92	건설폐기물	" 3대
"	현대덤프	대연3동 251	건설폐기물	" 7대
"	청룡산업	황령대로 329-45	건설폐기물	" 5대
"	거창기업	우암로284번길 2	건설폐기물	" 5대
"	(주)동양통운	신선대산복로 38	사업장배출시 설계 폐기물	" 4대
"	씨에스로지스틱(주)	신선로 168 내트럭하우스 304호	사업장배출시 설계 폐기물	" 2대
"	원일상사	유엔평화로125번길 46	사업장배출시 설계 폐기물	" 2대
"	(주)정우환경	자성로 152 한일오피스텔 704호	사업장배출시 설계 폐기물	" 3대

※ 중간처리업·최종처리업에 대한 허가사항은 없음.

나. 쓰레기 종량제 정착

'95. 1월부터 도입된 쓰레기 종량제는 쓰레기 양을 줄이고, 재활용품의 분리배출을 촉진하기 위하여 쓰레기를 봉투에 담아 배출토록 한 제도로써, 시행결과 매립·소각되는 쓰레기는 줄고 재활용품 수거량은 증가하였다. 또한 그동안 일반쓰레기로 분류되었던 쓰레기 중 재활용 종류를 확대하여 자원 재활용을 추진하고 있다.

1) 추진성과

쓰레기 종량제 봉투는 19개동에 각 통별 1~2개소의 봉투판매소를 지정, 총 558개소에서 판매하여 주민들이 구매에 불편함이 없도록 하고 있으며, 동별로 새마을금고·농협 등 14개소를 중간배부처로 지정, 판매 위탁하여 봉투공급이 원활하게 이루어지도록 노력하고 있다. 또한 2010년 10월부터는 대형유통업체를 중심으로 1회용 비닐쇼핑백 판매를 중단하고 물건을 담은 후 종량제봉투로 사용할 수 있는 재사용 봉투를 판매하고 있으며, 캠페인 등 적극적인 주민 홍보로 재사용봉투 사용률이 계속 증가 추세에 있어 환경 오염 방지와 자원절약에 크게 기여하고 있다.

종량제봉투 규격별 판매단가

(단위 : 원)

규격	5 l	10 l	20 l	30 l	50 l	75 l	100 l
금액	220	430	850	1,280	2,070	3,080	4,090

종량제봉투 종류별 판매량 및 판매금액 현황

(단위 : 매, 천원)

구분	계	5 l	10 l	20 l	30 l	50 l	75 l	100 l	판매금액 (구수입금)
일반용	2,874,670	497,600	1306,170	662,520	170,020	181,350	52,740	4,270	1,792,079
재사용	577,100		91,650	485,450					397,804
사업장용	246,500				38,000	54,000		154,500	116,720
계	3,698,270	497,600	1397,820	1147,970	208,020	235,350	52,740	158,770	2,306,603

종량제봉투 판매소별 판매량 및 판매금액 현황

(단위 : 매, 천원)

구 분	총계	5ℓ	10ℓ	20ℓ	30ℓ	50ℓ	75ℓ	100ℓ	판매금액 (구수입금)
대연1.3동새마을금고	471,690	82,850	175,000	114,050	35,500	40,850	23,140	300	351,907
대연 새마을금고	461,710	32,100	93,500	63,150	50,700	63,800	2,320	156,140	251,663
대연5동새마을금고	235,740	35,250	77,900	87,600	16,200	16,950	1,720	120	158,013
대연6동새마을금고	82,200	14,500	38,200	17,400	4,800	4,600	2,560	140	52,321
남부산농협옹호지점	1,180,740	200,600	514,020	348,950	53,450	57,800	5,920	0	683,420
용당동새마을금고	47,430	6,650	19,250	11,450	3,650	5,050	1,280	100	34,858
남부산새마을금고	133,700	4,900	59,650	53,100	6,900	5,650	3,500	0	91,948
감만동새마을금고	235,680	28,950	83,550	113,150	2,900	6,250	660	220	139,995
우암1동새마을금고	71,490	11,600	32,550	17,550	4,200	3,750	1,460	380	45,286
우암2동새마을금고	44,010	9,250	18,000	10,000	3,800	2,500	360	100	26,623
문현1동새마을금고	145,730	14,150	63,250	49,550	8,400	7,000	2,840	540	96,743
문현동 새마을금고	286,210	13,300	84,600	175,820	4,820	6,000	1,320	350	187,610
문현3동새마을금고	184,720	33,950	86,850	43,500	7,350	9,450	3,580	40	108,801
문현4동새마을금고	117,220	9,550	51,500	42,700	5,350	5,700	2,080	340	77,415
계	3,698,270	497,600	1,397,820	1,147,970	208,020	235,350	52,740	158,770	2,306,603

2) 쓰레기 무단투기 단속

쓰레기 종량제가 정착됨에 따라 종량제 봉투를 사용하지 않고 배출하는 행위는 점차 개선되어가고 있으나, 일부 취약지역의 상습적인 무단투기는 계속되고 있으며, 이러한 행위의 근절을 위하여 구에서는 감시카메라 55대를 설치하고 상설 단속전담반을 운영하고 있으며 2013년에도 감시카메라 6대를 추가 설치할 예정이다. 또한 명절과 행락철에 많은 사람들이 모이는 백운포, 이기대, 해파랑길 관광안내소, 천주교묘지, 황령산 등에도 집중단속을 실시하고 있다.

2012년 쓰레기 무단투기 단속실적

(금액 : 건, 천원)

구 분	계	무단투기	무단소각	운반장비를 이용 무 단 투 기
단 속 건 수	246	240	3	3
과태료 부과	46,150	45,850	150	150

쓰레기 무단투기 근절을 위해서는 무엇보다도 주민들의 적극적인 협조가 있어야 하는 만큼 앞으로도 주민계도와 단속을 적절히 병행하여 나갈 계획이다.

다. 불결지 청소

쓰레기 수거 후 기동청소를 적기에 실시하여 깨끗한 환경을 유지하고 있고 구청 차량 2대를 활용하여 쓰레기 투기지역이나 방치지점에 대하여 즉시 수거하고 있으며 환경미화원의 근무방법을 개선하여 06:00~08:00와 13:00~16:00까지는 주요 도로에 가로청소를 실시하고, 09:00~12:00까지는 이면도로 및 동별 불결지청소를 담당토록 하여 관내 청결유지에 노력을 기울이고 있다.

연도별 무단투기 쓰레기 수거 현황

(단위 : 톤)

연 도	2006	2007	2008	2009	2010	2011	2012
수 거 량	1,644	2,486	2,533	3,248	2,726	2,393	1,679

라. 폐기물처리업소 및 배출사업장 지도·점검

환경오염을 예방하고 쾌적한 환경보전을 위하여 우리 구 관내 폐기물 처리업소 및 배출사업장에 대한 지도·점검을 통하여 폐기물을 적정처리토록하고 폐기물의 감량화에 최선을 다하고 있다.

2012년 폐기물처리업소 및 배출사업장 지도·점검 결과

구 분	점검업체수	위반내역	조치내역
계	440	—	—
배출사업장	428	—	—
처리사업장	8	—	—
재활용신고사업장	4	—	—

2. 오수·분뇨 처리

가. 오수·분뇨시설 관리

일반 주택과 각종 건축물에서 배출되는 오수와 분뇨를 정상적으로 정화하여 수질오염 방지는 물론, 나아가 자연환경 및 생활환경 보전에 이바지 하고자 시설관리 및 지도·점검에 최선을 다하고 있다. 특히, 오수처리시설 및 정화조 현황을 전산화하여 체계적으로 관리하고 있으며 관리자 전원을 대상으로 분기 1회 관리방법 등에 관한 교육을 실시하여 오수처리시설이 정상 관리될 수 있도록 만전을 기하고 있다.

오수처리시설 및 정화조 전산화 관리 현황

(단위 : 기)

계	오 수 처 리 시 설			정화조	비 고
	계	100t이상	100t미만		
23,736	454	95	359	23,282	※ 재래식화장실 미포함

오수처리시설 및 정화조 청소현황

(단위 : 기, m³)

시 설 수			청 소 량	비 고
계	오수정화 시설	정 화 조		
23,736	454	23,282	95,324	※재래식화장실 미포함

연도별 오수처리시설 점검지도 결과

(단위 : 기,천원)

연도별	점검기수	점 검 결 과		부적합관리자 처분		비고
		적 합	부적합	개선명령	과 태 료	
2006	299	279	20	19	20/15,100	
2007	235	214	21	21	20/19,400	
2008	260	248	12	12	12/16,000	
2009	244	239	5	5	5/5,700	
2010	229	225	4	4	4/3,120	
2011	232	229	3	3	4/2,400	
2012	143	140	3	3	3/1,520	

나. 분뇨 수집 · 운반 업체 관리

분뇨 수집(개인하수처리시설의 내부청소 포함)운반 업체 3개소에 대해 연 1회 오수처리 시설, 정화조 청소, 청소요금 징수, 인력 및 장비 관리 실태 및 각종 민원사항 처리 등에 관해 지도·점검을 실시하여 주민들에게 불편이 없도록 최선을 다하고 있다.

분뇨 수집 · 운반 업체 현황

업 체 명	청 소 지 역	연 락 처	대 표 자
남구정화(주)	남 구 전 역	622-4027~9	신 경 복
동원정화(주)	남 구 전 역	637-6984~6	김 영 환
(주)남구환경	남 구 전 역	631-4195	신 경 복

다. 공중·공동 화장실 관리

1) 공중화장실 관리

공중화장실 30개소에 대해서는 부산남구시니어클럽에 청소관리를 민간위탁하여 청소 및 위생용품(화장지 등)비치, 내·외부 쓰레기 수거 및 배출처리, 수선사항 점검 등 종합적인 시설물 관리를 통하여 이용 주민들의 불편이 없도록 하고 있다.

공중화장실 현황

(단위 : 기)

계	공원·유원지	체육시설 내	기타
30	15	12	3

2) 개방화장실 관리

전 관공서, 주유소 및 상가건물 등의 화장실 139개소를 개방하여 남구를 찾는 방문객 및 주민들이 화장실을 이용 시 불편함이 없도록 입구 표지판 정비(부착) 및 화장실 개·보수, 화장지, 비누 등의 편의용품 비치와 화장실 악취제거 약품 설치, 수시 청소 등 관리에 만전을 기하고 있다.

개방화장실 현황

(단위 : 기)

총계	민 간				공공기관 및 다중이용시설				
	소계	주유소	빌딩상가	기타	소계	관공서	우체국	학교	도시철도역
139	37	34	2	1	102	33	1	62	6

3) 공동화장실 관리

우리 구 관내에 설치된 41개 공동화장실에 대하여 노후·파손 여부 및 청소, 소독 등 청결 여부 등을 수시 점검하고 이상 발견시 즉시 보수하여 화장실 문화개선 및 주민생활 환경 개선에 크게 기여하였다.

공동화장실 현황

동 별	설 치 수 (개소)	이 용 현 황 (세대/명)	화 장 실 형 태	
			수세식	재래식
계	41	572 / 1,444	40	1
감만1동	1	18 / 23	1	
감만2동	2	16 / 56	2	
우암1동	9	60 / 165	8	1
우암2동	13	231 / 512	13	
문현2동	16	247 / 688	16	

3. 쓰레기 감량 및 자원재활용 운동 추진

쓰레기 감량 및 자원재활용의 생활화로 근검절약하는 풍토 조성 및 환경보전 의식 함양을 위해 구에서는 재활용품 선별장 운영, 음식물쓰레기 자원화사업 확대 추진, 생활쓰레기의 근원적 발생 억제 추진 등 각종 시책을 펼쳐 온 결과 구민의 적극적인 참여와 협조를 바탕으로 2012년도에 1일 평균 20.8톤의 재활용품을 분리수거하는 실적을 올렸다.

앞으로도 “1회용품 사용규제” 제도의 실효성 확보와 정착을 위하여 위반율이 높은 업종 및 위반사항을 중점 점검하여 1회용품 사용을 억제하고, 재활용 품목을 보다 더 확대하는 등 자원의 절약과 쓰레기의 발생량을 줄이기 위한 시책을 지속적으로 펼쳐나갈 계획이다.

가. 재활용품의 분리수거체계 강화

재활용품 분리수거를 위하여 매주 월·수요일을 재활용품 수집의 날로 지정·운영하고 있으며, 월요일은 종이류, 플라스틱류, 비닐봉투 등을, 수요일은 캔·고철, 유리병, 의류, 스티로폼, 소형폐가전제품 등을 수집하여 가정의 재활용품 분리배출을 활성화하고 있다.

또한 재활용품의 올바른 분리배출 정착을 위하여 분리배출 요령 홍보물 제작, 폐기물처리시설 견학 및 체험 등 현장교육을 실시하였으며, 폐휴대폰, 폐건전지, 폐형광등, 종이팩 등 비경제성 품목의 재활용률 제고를 위한 경진대회, 캠페인 개최 등을 추진하여 주민들의 적극적인 참여를 유도해 오고 있다.

연도별 재활용품 수집실태

(단위 : 톤/백만원)

연도별	계	폐 지 류	합성수지류	고 철 류	병 류	기 타
2006	5,554 135	1,917 52	1,601 65	2 1	1,909 0	125 17
2007	6,056 187	2,028 88	1,304 91	36 3	1,744 0	944 5
2008	6,152 327	1,730 172	2,917 150	21 3	1,457 0	27 2
2009	7,010 176	1,660 81	3,278 93	23 1	2,022 0	27 1
2010	7,360 277	1,914 162	3,423 113	12 1	1,985 0	26 1
2011	7,216 327	1,809 207	3,409 118	3 1	1,968 0	27 1
2012	7,617 275	2,037 149	3,569 124	2 1	1,975 0	34 1

나. 음식물쓰레기 자원화(퇴비화) 추진

2005년 3월 1일부터 음식물쓰레기의 직매립 금지로 인해 음식물쓰레기를 자원화하고, 환경보존을 위해 기존 매립되던 음식물쓰레기를 퇴비화 및 가축사료로 재활용하기 위해 전용봉투에서 전용용기로 전환하여 음식물쓰레기의 분리 배출을 정착화 하였다.

음식물쓰레기 발생 / 처리 현황

(단위 : ton/백만원)

내용별 연도별	2006	2007	2008	2009	2010	2011	2012
발생량	17,568	16,592	17,479	17,802	16,646	16,085	15,377
처리비용	900	992	1,158	1,159	1,082	1,076	1,104

음식물쓰레기 발생억제를 위해서 공동주택에는 음식물쓰레기 발생 억제 홍보전단을, 일반주택에 대하여는 요일별 배출쓰레기 안내 스티커를 제작 배부하고, 「Food-Green 홍보단」 운영, 공동주택 관리자 교육 등 홍보 및 교육을 실시하였으며, 음식물쓰레기 감량우수 공동주택에 인센티브를 제공하고, 공동주택 세대별종량제를 시범 실시하여 음식물쓰레기 줄이기 운동에 주민들이 적극 동참하도록 하였다.

앞으로 음식물쓰레기 발생억제를 위해 주민홍보 교육과 폐기물처리시설 견학을 지속 실시할 계획이며, 다량배출사업장에 대해서도 연 2회 지도점검을 실시하는 등 감량의무 이행에 대한 지도·점검을 강화할 계획이다.

4. 재활용품 선별장 운영

구에서는 재활용품의 선별·압축·보관 및 공공쓰레기 집하, 청소차량 차고지, 유사시 다량 발생쓰레기 야적 등을 위해서 '02. 10. 1. 남구 용호동 895-3번지 외 2필지에 재활용품 선별장을 건설하여 운영해 오고 있으며, 부지 7,662㎡, 건물 5개 동 1,087.5㎡ 규모에 다목적 압축기 1대, 비닐 압축기 1대, 지게차 1대, 계량대 1대, 스티로폼 감용기 1대 등의 장비를 구비하고 환경미화원, 공공근로 참여자 등 1일 평균 13명의 인력을 투입하여 재활용품 선별작업을 실시하고 있다.

제4절 경제진흥

1. 지역경제 활성화

가. 지역경제 현황

부산광역시의 동남부에 위치한 우리 구는 해안선을 따라 임항시설이 산재해 있어 공업 입지 여건은 양호한 편이나 도시계획 상공업 지역은 전체 면적 26.81km² 대비 16.7%인 4.47km²를 차지하고 있어 가용용지가 협소하여 공업 투자를 유치할 근원을 제공하지 못하고 있다. 우리 구 소재 기업체의 규모별 업종별 실태를 살펴보면 철강, 섬유, 신발, 기계, 전자 등이 주종을 이루고 있으며, 종업원 300인 이하의 중소기업이 전체의 98%를 차지하고 있어 규모의 영세성을 벗어나지 못하고 있다. 이로 인해 노동집약적인 경공업 위주 산업의 취약성과 함께 영세화, 과밀화를 가져왔으며 대단위 공동주택 건립과 컨테이너 전용도로의 개통 지연 등으로 심각한 교통체증은 지역경제 발전의 저해 요인이 되고 있다.

남구 지역경제 비중

구 분	단 위	부산시	남 구	비 중(%)
인 구	명	3,573,533	291,175	8.1
공장등록	개소	9,126	137	1.5
종업원수	명	162,463	2,872	1.8

그러나 앞으로는 경제의 국제화, 고속화, 소프트화, 정보화 등이 급속히 진전될 것이 예상되며 금융, 보건, 정보, 서비스, 무역업 등을 개발

육성하여 산업구조의 안정성과 정착성을 추구하고, 지속적으로 발전하는 기계, 금속, 장비 공업을 지원하고 기술, 두뇌, 자본집약적인 첨단정보산업 개발에 노력해야 할 것이다. 이를 위해서는 지역산업 정보화의 적극 추진과 중소기업의 육성 방안에 대해 심도 있는 연구와 지원이 있어야 할 것이다.

나. 지역물가 안정

2012년 부산지역의 소비자물가지수는 107.0(2011=100)으로 전년대비 2.4% 상승하였다. 이는 2008년 이후 최저수준인데 농축수산물·석유류 등이 지난해보다 안정을 찾고, 지방공공요금 인상억제, 취약시기 물가안정 시책 추진 등을 통해 물가안정에 적극 노력하였기 때문으로 분석된다.

특히 우리 구에서는 지역물가 안정을 위하여 현장 중심의 지도·점검 활동을 강화하고, 물가모니터를 활용하여 관내 개인서비스요금 및 주요생활품 가격 동향을 조사, 비교 분석하여 가격정보를 홍보함으로써 소비자의 선택기회를 확대하고 자율적인 가격 안정을 유도하였다.

최근 5년간 소비자물가 상승률

(단위 : %)

구 분		2008	2009	2010	2011	2012
소비자 물가	전국	4.7	2.8	3.0	4.0	2.2
	부산	4.7	3.0	3.1	4.5	2.4

2012 물가안정 지도·점검 실적

(단위 : 천원)

지도점검실적		행정처분	적발 및 조치사항				
횟수/ 인원	점 검 업소수		계	가격 위반	가격 미표시	원산지 미표시	허위 표시
51/ 128	843	건 수	14건	—	1건	13건	—
		과태료 등	1,080	—	시정	1,080	—

다. 전통시장, 대규모점포 및 준대규모점포 관리

우리 구 관내 전통시장은 14개소, 대규모점포 3개소, 준대규모점포 10개소로 상설 영업하고 있으나, 유통시장 개방에 따른 대형 점포의 할인판매 경쟁, 컴퓨터 및 통신기술의 발달로 인한 전자상거래 확산 등으로 판매형태가 다양화, 현대화 되어가고 있는데 비해 전통시장은 전 근대적인 상거래 관행에 의지하고, 낙후된 시설, 점포의 개별 분양으로 인한 복잡한 이해관계, 자본의 영세성 등으로 대형화, 현대화 추세로 급변하는 유통환경에 적응하지 못하고 있어 점점 그 입지가 좁아지고 있다.

그러나 전통시장이 가지고 있는 입지적 유리성, 고정고객 확보 용이성 등 장점을 최대한 살려 시장 활성화 방안을 모색하고자 전통시장 활성화 사업을 실시하여 편의시설 확충 등으로 깨끗한 환경을 조성하고, 고객 유치로 시장 경쟁력 높이기에도 노력하였으며, 시장별 특성품목 육성, 빈점포 이용 바자회 개최, 농산물 직거래 장터 운영 등으로 전문화 및 특화시장으로의 육성시책을 추진하고 있다.

2012년말 현재까지 전통시장 시설개선사업 및 경영혁신화 지원 사업의 현황은 아래와 같으며 향후 지속적으로 전통시장 상권 활성화를 위해 기반시설 확충 등을 적극 지원할 계획이다.

전통시장, 대규모점포 및 준대규모점포 현황

전통시장 및 (준)대규모점포수						매장면적 (㎡)	매장수 (개)	비고
계	전통시장			대규모 점포	준대규모 점포			
	등록	인정	무등록					
27	7	4	3	3	10	98,195	1,083	

전통시장 시설개선사업 현황

(단위 : 백만원)

시장별	년도별	사업내용	계	지 원 액			자부담	비고
				소계	국비	지방비		
계			8,183.8	7,665.9	4,027.2	3,638.7	517.9	
용호시장		소 계	3,208.0	2,813.6	1,822.4	991.2	394.4	
	2002	전기, 소방 도색 등	74.0	51.0	-	51.0	23.0	소규모
	2003	가건물정비, 전기, 소방, 가스 등	280.0	224.0	140.0	84.0	56.0	시설
	2003	천장바닥간판, 생선부 정비 등	300.0	240.0	150.0	90.0	60.0	시설
	2004	방송, 환풍시설, 전기, 화장실개보수	141.0	126.9	84.6	42.3	14.1	시설
	2005	주차장증설 등	1,363.0	1,226.7	817.8	408.9	136.3	시설
	2006	1층 생선부환경개선, 옥상정원 등	550.0	495.0	330.0	165.0	55.0	시설
	2007	도시가스시설공사, 소방·환풍공사, 건물개보수	500.0	450.0	300.0	150.0	50.0	시설
용호삼성시		소 계	59.8	59.8	-	59.8	-	
	2008	철계단교체, 차양막설치	30.0	30.0	-	30.0	-	소규모
	2009	벽면타일보수	29.8	29.8	-	29.8	-	소규모
동성하이타운		소 계	147.5	99.0	-	99.0	48.5	
	2001	화장실 개선	23.5	10.0	-	10.0	13.5	소규모
	2002	전기시설, 천정, 바닥정비	112.0	77.0	-	77.0	35.0	소규모
	2011	경사로 및 노후계단 논슬립	12.0	12.0	-	12.0	-	소규모
대연시장		소 계	561.0	495.7	259.8	235.9	65.3	
	2002	전기·소방시설, 건물도색	69.0	47.0	-	47.0	22.0	소규모
	2004	옥상방수, 어물부 전기공사 등	100.0	90.0	60.0	30.0	10.0	시설
	2005	리모델링공사 등	333.0	299.7	199.8	99.9	33.3	시설
	2011	쓰레기수거용기 및 환기덕트 시공	9.0	9.0	-	9.0	-	소규모
	2012	화장실 보수공사	50.0	50.0	-	50.0	-	소규모
대연삼익상가	2002	하수배관 교체	20.7	14.0	-	14.0	6.7	소규모
우암시장		소 계	55.0	55.0	-	55.0	0.0	
	2005	차양막 설치	25.0	25.0	-	25.0	-	소규모
	2007	노후 차양시설 정비	30.0	30.0	-	30.0	-	소규모
못골골목시장		소 계	3,236.5	3,236.5	1,908.0	1,328.5	-	
	2009	노후 차양막 정비	29.8	29.8	-	29.8	-	소규모
	2011	고객편의시설 부지매입	2,580.0	2,580.0	1,548.0	1,032.0	-	시설
	2012	방송시설 설치공사	26.7	26.7	-	26.7	-	소규모
	2012	고객편의시설 건축공사	600.0	600.0	360.0	240.0	-	시설
용호골목시장 외 10개 시장	2010	불량가스시설 개선공사	19.3	17.3	-	17.3	2.0	시설
남광시장	2011	비가리개[천막] 설치공사	63.0	63.0	-	63.0	-	소규모
새감만종합시장	2011	소화전 전기, 설비 보수 등	63.0	62.0	37.0	25.0	1.0	시설
감만시장	2012	비가리개 설치공사	50.0	50.0	-	50.0	-	소규모
용호골목시장	2012	노면공사 및 아케이드 설치공사	700.0	700.0	-	700.0	-	소규모

전통시장 경영혁신 지원 현황

(단위 : 백만원)

시장별	년도별	사업내용	계	지 원 액			자부담	비고
				소계	국비	시비		
계			209	179	91	88	30	
용호시장		소 계	149	119	91	28	30	
	2005	빈점포활용사업	65	57	38	19	8	
	2005	청결시범 점포사업	54	35	35	-	19	
	2005	활성화연구용역	30	27	18	9	3	
못골골목시장	2009	활성화연구용역	30	30	-	30	-	
용호골목시장	2010	활성화연구용역	30	30	-	30	-	

라. 특수판매업

통신판매란 우편, 인터넷, 광고물, 전단지, 잡지를 이용하여 재화나 용역의 판매에 관한 정보를 제공하고, 소비자의 청약에 의하여 재화 또는 용역을 판매하는 것을 말한다. 통신판매업은 인터넷 발달 및 보급 확대 및 시간적·지리적 제약극복 용이로 전자상거래를 통한 경제 활동 비중이 점차 높아지고 있다.

방문판매는 재화 또는 용역의 판매를 업으로 하는 자가 방문의 방법으로 그의 영업소 대리점 외의 장소에서 소비자에게 권유하여 계약의 청약을 받거나 계약을 체결하여 재화나 용역을 판매하는 것을 말하며, 전화권유판매는 전화를 이용하여 소비자에게 권유하여 계약의 청약을 받거나 계약을 체결하여 재화를 판매하는 것을 말한다.

2012년말 현재 우리 구에 신고된 특수 판매업체 현황은 아래와 같다.

특수판매업 현황

(단위 : 개소)

구분 계	통신판매업	방문판매업	전화권유판매업
1,154	1,071	75	8

마. 소비자 보호 및 상거래 질서 확립

전자상거래의 활성화 등 새로운 경제환경 속에서 소비자 문제의 적극적 대처와 소비자에게 필요한 다양한 정보를 제공하고 소비자 권익보호의 효율적 추진을 위해 소비자 신고센터 운영의 내실화, 가격표시제 정착 및 위조상품 취급 근절 등 부정경쟁 방지를 통해 소비자에게 올바른 정보를 제공하고 소비자의 알 권리를 강화하여 자주적인 소비문화 형성에 도움을 주는 시책을 추진하였다.

바. 연료행정

1) 가스 안전관리

가스는 깨끗하고 편리한 연료이지만 작은 부주의로 대형사고가 발생할 수 있으므로 가스취급·사용시설 소유주의 가스안전 의식고취 및 안전사고 예방을 위해 주요 시기별·계절별 안전점검(5회 63개소)을 실시하여 안전관리에 만전을 기하였다.

가스 취급업소 현황

(단위 : 개소)

구분 계	고압가스 취급시설	액화석유가스		도시가스충전소
		충전소	판매소	
44	22	1	19	2

2) 석유류 관리

최근 고유가의 장기화 및 유류세 인상으로 세금 탈루를 통한 막대한 부당이득을 노린 유사석유제품의 제조·유통행위가 근절되지 않고 있으며, 게릴라식 영업 등 단속을 회피하기 위한 제조·판매수법이 다양화 되고 있는 실정이다. 따라서 석유유통과 조세질서를 문란케하는 가짜석유 불법유통에 대해 관계기관과의 합동단속을 강화하고 있다.

석유판매업소 현황

(단위 : 개소)

구분	주유소	일반판매소
계		
51	34	17

가짜석유 단속 실적

(단위 : 개소)

단 속 년 도	2008	2009	2010	2011	2012
적발 건수	4	2	1	3	2

2. 산업관리

가. 제조업 관리

1) 현 황

남구의 공업지역 면적은 4.47km²로서 전체 면적 26.81km²의 16.7%에 해당하는 협소한 면적으로서 현재의 공업용지로는 전통적인 제조공업을 유치할 근원을 제공하기가 어려운 실정이다.

제조업 업종별 현황

(단위 : 개소)

업종별	계	신발 섬유	기계 조립금속	화학	금속	전기전자	가구	기타
업소수	137	36	9	8	7	36	7	34

제조업 동별 현황

(단위 : 개소)

동 별	계	대연동	용호동	용당동	감만동	우암동	문현동
업소수	137	34	22	29	8	6	38

2) 주요성과

○ 중소기업 융자 지원

경제 전반의 침체분위기로 열악한 중소기업의 자금압박 해소를 위해 장기저리 융자 추천을 실시하여 25개 업체에 36억원을 융자 지원하여 기업의 생산성 유지에 기여하였다.

○ 소상공인 경영상담 창구 운영

소상공인진흥원에서 파견된 컨설턴트가 주 1회 구청 상담창구를 통해 관내 소상공인에 대한 전화 및 현장방문 상담 등을 총 195건 실시하여, 영세 자영업자의 애로 사항을 해결함으로써 경영혁신 촉진 및 지역경제 활성화에 기여하였다.

3) 추진방향

이와 같은 환경적 제약으로 인해 노동집약적 경공업 중심으로 유치되어 영세화, 과밀화 되었으며 주거와 상업위주의 도시지역 확대로 제조업 유치와 발전에는 한계가 있는 실정이어서 전기·전자 등의 굴뚝 없는 산업의 유치에 보다 적극적이어야 할 필요성이 있으며, 이를 위해서는 아파트형 공장의 건립을 추진, 도시형 업종을 집중 배치하는 방안 등에 대한 적극적·긍정적 검토가 있어야 할 것이다.

특히 제조업체에 대한 자금지원, 기술지원 등의 방안을 통한 지역 중소기업의 생산활동 지원을 계속할 것이며, 관내 중소기업 및 생산제품 홍보 실시, 기업애로 상담코너 운영 등을 통해 기업애로를 적극 해결하여 관내 기업의 안정적인 경영 등 지역경제 활성화를 도모할 것이다.

나. 농업 관리

1) 현 황

우리 구는 1967년 이전 대연천과 용호천 중심의 대연동과 용호동 일대에 200여만평의 농지가 경작되었으나, 1967년부터 시작된 신부산 토지구획정리사업 이후 농지가 감소하기 시작하여 대부분 다른 용도로 전용되었다.

현재 우리 구 관내 농지를 경작하는 농가는 없으며 타지역에 출입 경작하는 농가는 1,389세대이며, 농업인 대부분이 강서, 기장, 김해 등 타지역에서 영농중인 출입경작자로 우리 구에 거주하면서 일주일에 2회 정도 농지소재지로 이동하여 경작하고 있다.

농 지 현 황

구 분	필 지			면 적(ha)		
	계	밭	논	계	밭	논
농지	424	374	50	6.68	5.54	1.14

2) 주요성과

○ 농산물 원산지 검사 및 지도·단속

도시농업의 한 분야인 농산물 원산지 검사에 주력, 홍보와 지도 및 시료 검사 등을 활발히 추진하여 공정거래가 정착되도록 노력하였다.

농산물의 경우는 원산지 지도·단속을 총 40회 626개 업소에서 원산지 식별가능(100종) 품목을 점검하여 원산지 미표시 위반업소 11개소에 대하여 과태료 740천원을 부과하였고, 총 3회에 걸쳐 79점의 시료를 수거·검사 의뢰하는 등 국제무역시대의 원산지 표시이행에 각별한 노력을 하였다.

○ 원산지표시판 제작·배부

농·축산물 원산지표시제도 활성화를 위해 원산지표시판 2,790개를 제작·배부하여 원산지 표시제도 정착화에 노력하였다.

다. 축산 및 가축사육 관리

1) 축산업 현황

축산업은 한때 대연3동 낙농부락을 중심으로 젖소 위주의 축산업과 용호2동 용호농장 내에서 양계산업이 활발하였으나 주택재개발사업 등의 시행으로 지금은 축산업이 급속히 사양화 되어가고 있는 실정이다.

2) 가축사육 현황

연도별 가축사육현황은 아래와 같으며 도시환경 및 수질유지를 위해 사육장의 관외 이전 또는 폐쇄 추진으로 가축사육업이 사양화되어 2012년 현재 농가 2개소에서 닭 13두 및 농가 6개소에서 관상조류 62두를 사육하고 있다.

주요 가축사육현황

(단위 : 가구/마리)

구분	2004		2005~2007		2008		2009		2010		2011		2012	
	농가	가축	농가	가축	농가	가축	농가	가축	농가	가축	농가	가축	농가	가축
계	1	60	0	0	6	140	9	143	6	142	5	140	8	75
소														
돼지														
닭·오리	1	60	0	0	6	140	9	68	6	54	5	76	2	13
기타 (관상조류등)								75		88		64	6	62

3) 반려동물 현황

○ 반려동물 등록제 실시

가정 내에서 사육하는 반려동물(애완동물)의 등록의무화로 유기방지과 분실동물 소유자 확인 용이 및 동물 학대예방 등을 위하여 2009.9.1.부터 동물등록제를 시행하고 있으며, 등록대상 동물은 가정에서 반려목적으로 기르는 개로 3개월령 이상이 해당된다.

동물등록 현황

(단위 : 마리)

구분	계	2009	2010	2011	2012
반려동물	6,981	4,697	1,104	612	568

4) 주요성과

○ 유기동물 보호

공공장소(도로, 공원 등) 및 주거지 주변에서 배회하고 있는 유기동물(개, 고양이 등)에 대하여 동물위탁보호소와 계약 체결을 통하여 일정기간 보호함으로써 자체분양 등 유기동물 보호에 만전을 기하고 있다.

유기동물 발생현황

(단위 : 마리)

구분	2008	2009	2010	2011	2012
계	371	472	413	473	467
개	285	322	265	272	275
고양이	86	150	148	201	192

○ 가축 질병 예방사업

연례적으로 실시하는 광견병 예방주사를 연 2회 실시하였으며 현재 까지 광견병의 발생은 없었다.

광견병 예방접종 현황

(단위 : 마리)

구분	2008	2009	2010	2011	2012
계	2,058	1,901	1,686	1,690	1,610
상반기	1,290	1,222	975	876	863
하반기	768	679	711	814	747

○ 식육 수거, 유전자 검사 실시

축산물의 정상적인 유통과 생산자와 소비자 보호를 위해 점검·단속을 총 40회 실시하였고, 임의 추출한 23개 식육판매업소 및 식육포장처리업소에서 식육 부위별 30개 품목을 수거·검사하였으나 위반사항은 없었다. 앞으로 지역별 또는 연차적으로 수거검사를 확대 실시할 예정이며 가공품도 그 대상으로 할 것이다.

축산물 관련 판매업소 현황

(단위 : 개소)

합계	식육포장 처리업	식육 판매업	우유류 판매업	축산물유통 전문판매업	축산물 부산물판매	축산물 운반업	축산물 보관업	식용란 수집판매업
254	11	179	51	4	2	4	1	2

라. 수산업 관리

1) 현 황

우리 구 수산업은 부산의 관문이며 상징인 오륙도를 비롯, 신선대와 이기대 등의 청정해역을 가지고 있어 일찍이 어선어업과 양식어업이 성행하였으나, 백운포·용호만 매립공사 등 각종 공공사업 시행으로 인하여 연안어장이 축소되고 있는 실정이다. 대외적으로도 한일어업 협정, 한·미FTA 등으로 국제해양질서가 개편되면서 우리의 조업환경도 크게 변화되고, 자원관리의 필요성이 증대됨에 따라 연안어장 보전으로 자원의 효율적 관리 및 이용을 도모하는 한편, 깨끗한 해양환경 유지로 주민들이 즐겨찾는 친수공간 조성, 주5일 근무시행으로 인한 수산해양레저 수요에 대해 적극 대처코자 한다.

수산업 여건 현황

어항	해안선길이	어업인구	어업후계자	나잠어업	어촌계
1개소 (소규모항)	33.94km	117세대 178명	9명	20명	1개소 (어촌계원85명)

수산업 현황

업 종		어선규모			낚시어선업 신 고	수상레저기구
허가어업	면허어업	계	동 력	무동력		
98건 (어선어업)	1건 (마을어업)	108척 (3,368톤)	107척 (3,367.63톤)	1척 (0.73톤)	8	48척 (수상오토바이 23 모터보트 25)

2) 주요성과

○ 수산자원 조성 및 낚시어선 안전점검 실시

「수산자원 조성사업」을 통해 어업 경쟁력 강화와 어업인 소득증대에 기여하였고, 낚시어선 안전점검 및 안전운항 요령 등에 대한 지도·교육을 실시하여 낚시어선을 이용하는 승객과 선원의 안전을 도모하고 어업질서를 확립하여 낚시어선업의 건전한 발전을 통한 어가의 소득증대에 이바지하였다.

○ 깨끗한 어항 환경 조성 관리

월 1회 용호어촌계 어업인 자율 바다청소의 날을 정하여 『용호항 청결활동』을 실시하고 있으며, 어업인, 공무원 등 300명이 폐어구·어망, 생활쓰레기 등 10톤을 수거하여 쾌적하고 깨끗한 어촌이미지 제고와 주민들이 즐겨찾는 친수공간 조성에 만전을 기하고 있다.

○ 수산물 유통지도

수산물 수입 개방에 따라 공정한 유통거래 질서 확립 및 소비자와 국내 생산자를 보호하고자 수산물 원산지 표시 지도·단속을 총 7회 연 27명이 147개 업소에 대해 실시하고 음식점 원산지 확대시행 홍보물 500매와 원산지 표시판 150매를 배부하였다.

또한 유통종사자 및 소비자들에게 원산지 표시의 필요성·방법·위반 시 벌칙규정 등을 교육하였으며, 성수기(설, 추석)대비 수산물 수급 및 가격안정대책을 실시하고 있다.

마. 담배소매인 지정

담배사업법 제16조(소매인의 지정) 및 남구 담배소매인 지정에 관한 규칙 제4조(소매인의 지정 등)의 규정에 의거 담배를 판매하고자 하는 자에 대하여 담배소매인으로 지정, 체계적으로 관리하고 있다.

담배소매인 지정현황

(년도말 기준)

구 분	2008	2009	2010	2011	2012
계	802	794	781	759	726
담배소매인	802	794	773	746	715
전자담배	—	—	8	13	11

행정처분 등 조치사항

(년도말 기준)

구 분	2008	2009	2010	2011	2012
계	30	9	23	23	17
영업정지	11	2	10	10	7
지정(직권)취소	19	6	13	13	10
고발	—	1	—	—	—
기타	—	—	—	—	—

3. 일자리사업 육성

가. 취업정보센터 운영

고용안정정보망(Work-Net)을 이용하여 구직자에게는 자신의 능력과 적성에 맞는 직장을, 구인업체에게는 채용조건에 적합한 인력을 신속·정확하게 알선해 주는 온라인 무료 취업알선서비스를 제공하였다.

- 구인업체 이용
구인상담→구인표 작성 및 접수→고용안정정보망(Work-Net) 등록→지속적인 알선 및 구직자 정보제공→채용결과 처리
- 구직자 이용
취업상담→구직표 작성 및 접수→고용안정정보망(Work-Net) 등록→지속적인 알선 및 구인업체 정보제공→취업결과 처리

취업정보센터운영 현황

(단위 : 명)

구 인	구 직	알 선	취 업
250	1,870	9,459	985

나. 산업평화 안정

노사관계는 그 기업 자체는 물론이고 지역사회, 나아가 국가경제에 미치는 파급효과가 매우 크므로 기업체의 생산현장에 새로운 활력을 불어 넣을 수 있도록 노사동향을 지속적으로 파악하여 임금 및 단체교섭이 원만하게 진행되도록 행정지도 하였다.

노동조합 현황

산업별 관리구분		계	외기	금속	연합	해상	항운	기타
남 구	조 합 수	16	1	1	2	1	2	9
	조합원수	1,407	14	609	51	56	209	468

다. (예비)사회적기업

취약계층에게 일자리나 사회서비스를 제공하여 지역주민의 삶의 질을 높이는 등 사회적 목적을 추구하며, 재화·서비스의 생산, 판매 등 영업활동을 수행하는 기업으로 유형별로 살펴보면

- 일자리 제공형 : 취약계층 고용비율이 30% 이상인 경우
- 사회서비스 제공형 : 사회서비스를 제공받는 취약계층비율이 30%이상
- 혼합형 : 일자리제공과 사회서비스 제공 비율이 각각 20% 이상
- 기타형 : 사회적 목적의 실현 여부를 사회적 기업육성 위원회에서 결정

사회적기업(고용노동부 인증) 현황

기업명	대표자	사업분야	소재지	근로자수
(주)솔라피데	이강수	제과제빵 제조 및 판매	수영로219번길 43	6
(사)인코리안 심포니오케스트라	정성철	음악문화 사업 및 음악교육 사업	용소로40번길 14 4-5층	11
부산메트로폴리탄 팝스오케스트라	김수병	팝 오케스트라의 무대공연사업 및 생활음악 환경조성사업	용소로7번길 64 대하빌딩 B1층	22
(주)안심씨앤에스	서규병	청소 등 건물종합관리 용역	수영로 260 제일은행 3층	110

○ 부산형 예비사회적 기업

부산광역시장이 공고하는 (예비)사회적 기업에 응모하여 선정된 기업(단체)으로서 사회적기업으로 인증을 준비 중에 있는 기업

부산형 예비사회적기업(부산시장 인증) 현황

기업명 (선정기관)	대표자	사업명	소재지	인원
통일을 여는 사람들	김미진	역사·도보 문화탐방 교육	유엔평화로14번길 4 2층	6
(주)하얀마음	천경자	세탁 가방 구두수선	용호로 100	6
(사)유엔평화문화사업단	황현호	대 학생 복지카드 YO 카드사업	신선로 365 부경대 용당캠퍼스 창업보육센터 104호	5
(주)엠아이비	유제현	온라인 쇼핑몰 운영 및 홈페이지 제작/유지보수	고동골로 21 2층	6

라. 공공근로사업

공공근로사업은 사회안전망제도 밖에 있는 저소득 실업자를 대상으로 정부가 한시적으로 공익성 높은 생산적인 일에 고용하여 일자리를 창출하는 한편, 이들의 생활안정을 도모하기 위한 실업대책의 일환으로 고용정책 기본법에 근거를 두고 지속 시행하고 있다.

공공근로 사업비 현황

(단위 : 천원)

구분	계	교부세	시비	구비
사업비	1,104,000	368,000	460,000	276,000

사업비 집행 현황

(단위 : 명, 천원)

사업기간	사업비	집행액	잔액	사업장수
2012.1.3.~12.20.	1,104,000	1,101,498	2,502	98

공공근로 신청 현황

(단위 : 명)

구분	신청인원	성별		연령별						
		남	여	20세미만	20대	30대	40대	50대	60~64세	65세이상
계	2,014	1,251	763	2	90	108	238	642	423	511

공공근로 선발 현황

(단위 : 명)

구분	선발인원	성별		연령별						
		남	여	20세미만	20대	30대	40대	50대	60~64세	65세이상
계	388	185	203	1	58	67	65	128	67	2

사업유형별 현황

(단위 : 명, 천원)

사업유형	사업장수	투입인원		사업비			비고
		연인원	1일평균	계	인건비	자재비등	
계	98	20,248	97	1,101,498	1,055,430	46,068	
정 보 화 사 업	31	2,640	13	135,227	135,227		
생 산 성 사 업	19	11,275	53	621,590	576,867	44,723	
서 비 스 지 원 사 업	45	5,005	23	253,322	253,322		
환 경 정 화 사 업	3	1,328	8	91,359	90,014	1,345	

행정전산화를 통한 인프라확충 및 실업자의 근로의욕 고취, 공원시설물 정비 등 그동안 예산을 확보하지 못해 미루어 왔던 지역주민 숙원사업의 해결과 산불예방 및 산지정화 등 당면 현안사업을 지원하고, 자료관 중요기록물 전산화, 주민정보화 교육 등을 추진하여 구민들로부터 좋은 반응을 얻는 등 많은 성과를 거두었다.

마. 지역공동체 일자리사업

지역공동체 일자리사업은 단기적 일자리 창출보다 지속 가능한 소득증대에 중점을 두고, 지역실정에 맞는 사업을 발굴하여 주민생활 불편 해소 및 현안시책 추진사업에 적극 지원중이다.

지역공동체 일자리사업 사업비 현황

(단위 : 백만원)

사 업 비			집 행 현 황				집행잔액
계	국비	지방비	계	인건비	재료비	집행률	
364	182	182	346	251	95	95%	18

지역공동체 일자리사업 추진 현황

(단위 : 명)

신청 인원	성 별		연 령 대 별					
	남	여	15~29	30~39	40~49	50~59	60~64	65세이상
463	320	143	5	15	39	149	107	148
비율(%)	69.1	30.9	1.1	3.2	8.4	32.2	23.1	32

지역공동체 일자리사업 선발 현황

(단위 : 명)

구분	대상 인원	성 별		연 령 대 별					
		남	여	15~29	30~39	40~49	50~59	60~64	65세이상
신청자	887	543	344	9	20	71	244	204	339
선 발	150	94	56	9	20	37	53	29	2
선발률(%)	16.9	17.3	16.3	100.0	100.0	52.1	21.7	14.2	0.6

친환경·녹색성장 관련분야 일자리 창출로 이기대 테마공원 조성 및 주민 편의시설 설치사업으로 등산로, 산책로, 가로변 화단 등을 정비하였다. 취약계층을 위한 집수리 사업을 통해 20년 이상된 슬레이트주택을 친환경 소재 지붕으로 개량하였으며, 도로명주소 시설물 및 건물번호판을 정비하여 새주소 사업 조기정착에 기여했을 뿐만 아니라 기록물전산화 사업으로 기록물의 안전성 확보 및 문서 검색을 편리하도록 하였다.

제5절 공원녹지

1. 녹지 및 산림관리

가. 녹지대 관리

1) 현 황

저탄소 녹색성장 및 가로환경 조성을 위하여 도시녹화사업을 완벽히 추진하였고, 연중 아름답고 푸르름이 넘치는 거리 조성을 위하여 꽃장 식물 및 사계절 초화를 식재하여 아름답고 생동감 넘치는 남구 조성에 많은 기여를 하였다.

2012년도 녹화실적

구 분	사 업 명	기 간	위 치	식재내역
화 단 조 성	용호로 중앙분리화단 조성사업	5월~6월	- 용호동 남부면허시험장 입구 ~ 이기대 어귀사거리	느티나무 등 5종 43주, 송엽국 등 3종 5,295주
	분포로 가로수벽화단 조성사업	5월~6월	- 분포로 용호지구대 ~ 분포고등학교 - LG메트로 224동 ~ 면허시험장 맞은편	홍가시나무 등 3종 2,235주, 송엽국 등 2종 7,945주, 왕벚나무 가지치기 120주
	용호로 가로수벽화단 조성사업(3차)	5월~6월	- LG메트로시티 상가주변 - 휴대폰할인마트 ~ 김가네 칼국수 집 앞	꽃댕강나무 435주 식재
	용호로 가로수벽화단 정비사업	3월~4월	- 용호동 LG메트로시티 101동 ~ 용호지구대 앞 - 디지털삼성프라자 ~ 감자탕	홍가시나무 560주, 맥문동 1,025주
	유엔로 가로수벽화단 조성사업	11월~12월	- 유엔사거리 ~ 박물관	꽃댕강나무 1,410주 맥문동 3,451주
기타	뉴서울아파트 입구 교통섬 조성공사	11월~12월	- 우암1동 뉴서울아파트 입구 교통섬	배롱나무 등 2종 1,239주
	용호종합사회복지관 앞 교통섬 수목식재공사	11월~12월	- 용호종합사회복지관 앞 교통섬	가시나무 등 10,215주
	양달행복마을 쌈지공원 조성사업	8월~9월	- 우암1동 174-164	느티나무 등 4,693주
	동천삼거리 가로옹벽 녹화사업	5월~7월	- 문현4동 동천삼거리 옹벽	캐롤라이나 자스민 등 2종 5,508주
	석천아파트 일원 미관저해지 녹화사업	4월~6월	- 우암1동 129-318 석천아파트 아래 옹벽 절개지	캐롤라이나 자스민 등 4종 1,676주

꽃 길 조 성	2012 난간가로등 꽃장식물 설치	4월~12월	- 수영로, 분포로	사피니아 13,800본 (그루백,난간)
	2012 난간가로등 꽃장식물 설치	6월~12월	- 용호천 외 1개소	사피니아 8,500본 (그루백,난간)
	2012 난간가로등 꽃장식물 설치	6월~12월	- 신선로 외 4개소	사피니아 2,447본 (화분,난간)

2) 가로수 관리

여름철 그늘 제공, 가을철 경관 연출 등 사계절 변화하는 가로수는 도심지에서 가장 중요시되는 경관 향상 요소로서 보행자와 운전자에게 녹음 제공 뿐만 아니라, 공해방지, 방음효과 등 쾌적한 도시환경 조성에 크나큰 기여를 하고 있다.

가로수 현황

(단위 : 그루)

계	상록수				낙엽수				
	소계	해송	후박나무	기타	소계	은행나무	벚나무	느티나무	기타
4,782	646	349	260	37	4,136	2,116	1,213	711	96

3) 보호수 관리

우리구에서는 대연3동 561-12번지 143년생(수령) 소나무(해송)를 보호수로 지정하여 비료주기, 병해충 방제, 영양제 공급 등으로 보호수가 건전하게 생육할 수 있도록 사후관리에 만전을 기하고 있으며, 보호수 주변의 생육환경 개선을 위하여 예산확보 등에 적극적으로 노력하고 있다.

나. 산림관리

주민 생활수준의 향상 및 건강에 대한 관심 증가 등으로 산을 찾는 인구가 급증함에 따라 쾌적하고 아름다운 산림 환경조성과 생태적으로 건전한 산림자원을 육성하기 위하여 산림관리에 주력하고 있다.

산 림 현 황

(단위 : ha)

총계	소 유 별					
	국 유 림			민 유 림		
	계	산림청	타부처	계	공유림	사유지
946	192	43	149	754	34	720

1) 조림 및 육림

제67회 식목일 나무심기 행사를 용호동 어울마당 일원에서 개최하여 0.3ha의 면적에 동백·편백나무 400그루를 식재하여 산림복원에 노력하였다.

조림실적 및 2013년도 계획

(단위 : ha, 그루)

연도별 구분	실 적						2013 계획
	2007	2008	2009	2010	2011	2012	
면적	2	2	2	1	1	1	1
수량	1,325	1,250	1,100	976	900	400	700

우리구 산림 중 수목이 제대로 성장하지 못하고 있는 지역을 대상으로 숲가꾸기 사업을 추진하여 숲의 건전성 유지에 힘쓰고 있으며, 지속적으로 추진하여 보다 가치있는 숲으로 조성할 계획이다.

육림실적 및 2013년도 계획

(단위 : ha)

구분 \ 연도별	실 적						2013 계획
	2007	2008	2009	2010	2011	2012	
면적	80	110	120	100	100	110	150

2) 숲길 정비

관내 주요 등산로 및 임도 중 훼손이 심한 지역을 대상으로 등산로 정비사업을 실시하여 황령산 갈미봉 일원 0.2km, 금련산 수련원 일원 0.3km 등 총 1.0km의 구간에 대해 훼손지형 복원, 식생 복원 및 노면정리를 시행하였으며, 장자산 전망대 등 산림휴양 편의시설 설치로 등산문화 발전 및 등산환경 조성에 힘썼다.

숲길 정비사업 실적 및 계획

(단위 : km)

구분 \ 연도별	실 적			2013 계획
	2010	2011	2012	
등산로	1.0	0.4	1.0	4.0
임도	5.3	2.0	—	5.0

3) 산림재해 복구공사

2012.07.17일 집중호우로 인한 피해를 복구하고 재해예방을 목적으로 산사태 피해지 및 황폐계류에 수로를 정비하는 등 토사유출을 방지하여 재해예방, 인명과 재산의 보호 등 국토보전 및 자연환경 유지에 만전을 기하였다. 2012년 산림내 수해피해 복구사업으로 대연3동 신원아파트 뒤 등 7개소를 복구하였으며, 2013년 대연동 중앙약수터

일원 등 재해가 우려되는 곳에 계류보전 및 산사태 예방공사를 실시하여 안전한 산림조성에 노력하고 있다.

4) 산림병해충 방제

관내 산림일원에 소나무 재선충병 및 솔껍질깍지벌레 피해 등 산림 병해충 피해에 대한 지속적인 예찰과 방제활동을 실시하여 병해충 확산을 방지하고 건강한 산림환경 조성에 노력했다.

산림병해충 방제실적 및 2013년도 계획

(단위 : ha)

구분 \ 연도별		실 적						2013 계 획
		2007	2008	2009	2010	2011	2012	
계		337	480	306	91	160	110	87
솔 껍 질 깍 지 벌 레	피해목벌채	177	257	146	10	20	12	15
	지상방제	—	—	—	—	—	—	—
	수간주사	160	180	120	30	20	8	45
	항공방제	—	—	—	—	—		—
소나무재선충병 (벌채, 나무주사, 지상방제)		—	43	40	51	120	90	27
흰불나방		—	—	—	—	—		—
기타해충		—	—	—	—	—		—

5) 산불방지

산불로부터 국민의 인명과 재산을 보호하고 귀중한 산림자원을 보호하기 위하여 산불이 발생하기 쉬운 계절에 산불감시원 및 공익근무요원을 산불취약지 및 주요 등산로 등 관내 산림 946ha에 배치하고 오토바이 기동조(10명)를 운영하여 기동순찰을 강화하였으며, 산불감시초소 37개소를 산 정상 및 취약지에 설치하여 조기 발견 및

신속한 연락체계를 확립시켰다. 또한 구직원 대상 산불취약지 주말 산불지킴이 순찰 자원봉사제를 운영하여 산불예방에 만전을 다하고 있다.

산불발생 현황

(단위 : ha)

연도별	2007	2008	2009	2010	2011	2012
발생건수	0	0	2	0	0	0
피해면적	0	0	1.9	0	0	0

2. 공원 및 유원지 관리

가. 현 황

도시계획 구역 내 생태복원 및 구민의 정서함양을 위해 지정된 도시공원을 점차적으로 조성하여 생활 속의 휴식, 녹지공간을 구민에게 제공하고자 최선을 다하고 있다.

공원·유원지 현황

구분		계 획		조 성	
		개소	면적(㎡)	개소	면적(㎡)
계		43	4,698,856.6	11	246,901
도시공원	소계	41	2,476,883.2	11	246,901
	수변	1	1,934,934	—	—
	근린	6	205,521	3	56,343
	어린이	18	42,559.2	6	3,635.1
	묘지	1	176,486	1	176,486
	소공원	12	29,358	1	10,436.9
	문 화	2	12,560	—	—
	역사	1	75,465		
유원지		2	2,221,973.4	—	—

나. 우암동 도시숲 조성

1) 조성배경

해당 지역은 부산항이 보이는 조망권이 우수한 지역이나 50~60년 이전부터 무분별한 공동묘지 조성, 무허가 건축물 밀집, 무단경작 등으로 도시미관을 저해시키고 있는 지역으로 국유림의 사회적 공공성 기능향상을 위해서 사업추진이 절실히 필요하였고, 건설교통부의 2007년 ‘살고 싶은 마을 만들기’ 시범사업에도 선정되어 「제4차 산림기본계획-국유림을 국민의 숲으로 관리」 시책에 가장 부합되는 최적의 조건을 지닌 곳으로 판단되어 도시숲을 조성하게 되었다.

2) 사업현황

- 위 치 : 우암동 127-142, 129-339번지 일원
- 규 모 : 24,932㎡
- 사 업 비 : 23억원(분묘이전 11, 공사비12) ☞ 국비7, 시비16
- 사업내용 : 분묘이전, 도시숲 조성

3) 주요성과

- '10. 09. 15. 도시숲 조성공사 1차 준공
- '11. 07. 21. 도시숲 조성공사 2차 준공

우암동 도시숲 추진내용

구 분	사업부지	사업기간	사업비	사업내용
1차공사 (준공)	우암동 127-142, 129-339번지 일원 (23,079㎡)	2010.5월~9월 (136일간)	7억원 (국비3.5, 시비3.5)	편백 등 27,795주 식재 및 시설공사 등
2차공사 (준공)	우암동 127-142번지 (1,853㎡, 군사시설부지)	2011.4월~7월 (87일간)	5억원 (국비2.5, 시비2.5)	산수유 등 23,011주 식재 및 시설공사 등

다. 이기대 수변공원 조성

1) 현 황

- 위 치 : 남구 용호2,3동 일원
- 공원면적 : 1,934,934m²
- 공원시설결정일 : 1986. 12. 2.(건설교통부 고시 제535호)
- 공원조성계획 결정: 1997. 07. 30.(부산시 고시 제1997-192호)
- 공원결정 변경 : 2009. 07. 15.(부산시 고시 제2009-284호)
- 공원결정 변경 : 2010. 03. 24.(부산시 고시 제2010-114호)
- 공원결정 변경 : 2011. 06. 1.(부산시 고시 제2011-204호)
- 공원결정 변경 : 2011. 08. 31.(부산시 고시 제2011-340호)
- 공원결정 변경 : 2011. 12. 7.(부산시 고시 제2011-459호)

2) 주요성과

사 업 명	위 치	기 간	사업내용	사업비	비 고
이기대공원 도시계획사업 (동생말지구)조성	용호동 5-4	2009 ~ 2012	휴게음식점, 전망대, 도로개설 등	200억원	2012. 11.15 사업준공

3) 향후 추진계획

- 오륙도 스카이워크 설치사업
 - ▷ 사업기간 : 2011년 ~ 2013년
 - ▷ 위 치 : 용호동 산196-1, 산202번지 일원 1,701m²(승두말 정상부)
 - ▷ 사업내용 : 스카이워크, 휴게공간, 수목식재
(토목, 조경, 전기, 통신 등)
 - ▷ 사 업 비 : 14억원(국비 9.8 / 시비 4.2)
- 오륙도 홍보관 조성 사업

- ▷ 사업기간 : 2013. 2월 ~ 2013. 6월
- ▷ 위 치 : 용호동 산197번지(해파랑길 관광안내소 1층 다목적실)
- ▷ 사업내용 : 오류도 및 주변 해양생태계, 해양보호구역 등
- ▷ 사 업 비 : 3.5억원(국비 2.45 / 시비 1.05)

○ 해파랑길(스카이워크)주변 조경공사

- ▷ 사업기간 : 2013. 3월 ~ 2013. 5월
- ▷ 위 치 : 용호동 산202번지 일원
- ▷ 사업내용 : 조경공사 1식(수목식재, 시설물설치, 기타부대공)
- ▷ 사 업 비 : 2.8억원(설계 0.22/공사 2.58)

○ 이기대 자연마당 조성사업

- ▷ 사업기간 : 2012년 ~ 2014년
- ▷ 위 치 : 부산시 남구 용호동 산197번지 외 7필지(이기대)
- ▷ 사업내용 : 생태기반 조성, 숲복원, 친환경시설, 기후모니터링
- ▷ 사업비(추정) : 40억원(국비30, 시비10)

※ 환경부 시행(자연정책과)

라. 평화공원 관리

1) 조성배경

세계 유일의 UN기념공원은 「2005 APEC 정상회의」 시 주요인사의 방문지에 포함되는 곳이나 그 남측인 대연동 677-3번지 일원은 고철처리업, 자동차정비업, 화물차 주차장, 화물운송업 등 소음, 분진, 토양오염을 유발하는 혐오업체(51개소)가 난립, 도시미관을 저해하고 있어 6·25참전 UN군 전사자들이 잠들어 있는 UN기념공원과 연계하여 자유수호의 뜻을 기리고, 주민 삶의 질을 향상시키고자 평화의 상징공원을 조성하였다.

2) 현 황

- 위 치 : 대연3동 677-3번지 일원
- 규 모 : 32,893m² (9,968평)
- 사 업 비 : 358억원(보상비242, 공사비116) ☎ 국비160, 시비198
- 주요시설 : 평화의 광장, 생태하천, 생태연못, 잔디광장, 조경 · 수경시설 등 13종 1,600점, 소나무 등 수목 33,620주, 초화 33,140포기

3) 주요 성과

행 사 명	장 소	기 간	내 용	사업비(천원)	비고
국화 전시회	중앙 분수대 주변	2012.10.24. ~ 11.13.	작품 9점 등 초화 3,918여점 전시	50,000	

마. 근린공원 및 유원지 등 공원조성관리

쾌적한 도시환경을 조성하고 시민의 휴식과 정서함양에 기여하고, 도심지 주택가 주민들이 쉽게 드나들 수 있도록 하기 위하여 근린공원 및 유원지를 조성 관리하고 있다.

주요 사업내용

사 업 명	기 간	위 치	사업내용
평화공원 및 조각공원 내 수목정비사업	‘12.04.20. ~ ‘12.05.09.	대연동 677-3 일원	- 수목(소나무) 전정 (해송 151본 전정 및 부산물 처리)
용호만 가로공원 내 수목 정비사업	‘12.03.13. ~ ‘12.04.02.	용호동 924-20 일원	- 수목(소나무)전정 (해송 217본 약전정 및 부산물처리)
이기대 해안산책로 위험지역 안전난간 설치사업	‘12.04.23. ~ ‘12.05.29.	용호동 산194-1 일원	- 안전난간 164경간 설치
이기대 해안산책로 농바위 전망 포토존 설치공사	‘12.08.20. ~ ‘12.10.22.	용호동 산196-1 일원	- 포토존 설치 1식(A=10m ²) 및 안전난간 34경간 설치

사 업 명	기 간	위 치	사업내용
갈매길 (이기대 해안산책로) 추락방지시설 설치공사	'12.12.17. ~ '13.02.06.	용호동 산 196-1 일원	- 안전난간 설치 68경간(100m) 및 평벤치 설치 7개

바. 어린이공원 관리

1) 주요성과

2011년 특별교부금(2억5천)으로 노후 된 어린이공원을 리모델링하여 지역주민과 어린이들에게 쾌적한 휴게공간을 조성하였다.

어린이공원 리모델링 사업 현황

공 원 명	위 치	기 간	사업비(천원)	사업내용
솔밭 어린이공원	용호 1동 409-5 (1,500.2㎡)	2011.12. ~ 2012.06.	250,000	식 재 : 조형해송 등 3,110주 시설물 : 조합놀이대, 벤치 등 22점 포 장 : 탄성포장, 점토블록포장 등

2) 향후추진계획

2013년 어린이공원 환경개선사업

공 원 명	위 치	기 간	사업비(천원)	사업내용
대일, 통일동산	- 대일동산 대연1동 1727-1 (422㎡) - 통일동산 문현3동 189-16 (479㎡)	2013.01. ~ 2013.06.	200,000	- 어린이공원 환경개선사업(리모델링) 1식 어린이놀이시설·주민편의시설· 수목식재 등 조경공사 1식



제3장 | 쾌적한 도시관리

제1절 교통행정

제2절 도시안전

제3절 건설행정

제4절 건축행정

제5절 토지행정

제1절 교통행정

1. 일반현황

남구지역 중심부를 수영로와 지하철 2호선이 통과하고 있으나 자동차수의 급격한 증가, 대형아파트 및 재개발사업의 활발한 추진 등으로 수영로를 비롯한 중심도로와 진남로 등 보조중심도로의 교통 소통이 상당히 혼잡하다. 이러한 교통난 해소를 위해 우리 구 전역에 주차장 시설 확충, 도로 확장 및 대중교통의 적절한 역할 분담 등의 교통체계 개선을 통하여 차량 흐름은 점차 나아지고 있으나 아직 전체적인 교통 시스템 효율성 제고를 위해서는 종합적인 교통소통 대책이 요구되고 있는 실정이다.

자동차 등록현황

(단위 : 대)

구 분	계	승 용 차	승 합 차	화 물 차	특 수 차
총 계	89,108	68,484	4,365	14,574	1,685
관 용	199	86	53	58	2
자 가 용	80,175	66,171	3,930	10,011	63
영 업 용	8,734	2,227	382	4,505	1,620

이륜차 등록현황

(단위 : 대)

구 분	계	관 용	자 가 용
총 계	10,616	19	10,597
50cc 미만	780	0	780
50cc 이상	3,382	6	3,376
100cc 초과	6,164	10	6,154
260cc 초과	290	3	287

운수업체 현황

(단위 : 개소)

구 분 계	시 내 버 스	마 을 버 스	택 시	개 인 면 허				일반화물 운 송
				소계	택시	용달	개별화물	
2,719	3	7	9	2,292	1,538	436	318	408 (5,620대)

자동차 관련 업체 현황

(단위 : 개소)

구 분 계	자 동 차 정 비 업				자동차해체 재 활용업	자 동 차 매 매 업
	총 합	소 형	부 분	원동기		
129	12	4	112	1	0	0

운송주선 업체 현황

(단위 : 개소)

구 분 계	운 송 주 선 업		
	일 반 화 물	이 사 화 물	일반·이사화물
203	163	39	1

자전거 이용 시설물 현황

자전거 도로			자전거 보관대					
총 연장	자전거 전용도로	자전거 보행자 겸용	계		차양막설치		차양막미설치	
			조	대	조	대	조	대
11.19km	2.82km	8.37km	79	705	30	273	49	432

2. 교통난 완화 및 주차시설 확충

가. 교통난 완화

1) 교통수요 관리

자동차의 급격한 증가로 인하여 시설확충에 의한 교통난 문제 해결에는 한계가 있어 『승용차 요일제 시행』을 교통난 완화정책의 일환으로 적극 추진하여 교통 통행량 자체를 감소시킴으로써 주민 통행욕구 충족은 물론 교통 혼잡 감소와 환경을 개선해 나가고 있다.

2) 교통운영체계개선사업(Transportation System Management)

교통문제를 해결하는 접근방법으로 새로운 도로의 건설, 기존도로의 확장, 지하철의 건설, 입체교차로의 건설 등 대단위 투자사업 위주로 생각하여 왔으나 이러한 사업은 장기간이 소요되며 이 기간에 증가된 교통량에 대한 대책이 없을 뿐만 아니라 투자비 마련에는 한계가 있는 실정이다. 따라서 우리 구에서는 선진 외국 등의 사례를 통해 기존의 도시환경을 종합적으로 분석하여 교통 요소별로 고도의 공학적 접근방법을 도입, 단기적이며 투자비가 적게 소요되는 교통개선 방법, 즉 교통 운영체계 개선사업 및 교통 안전시설 사업을 도입하여 적극 운용하고 있다.

(가) 교통안전시설사업

관내 차량의 원활한 소통과 교통안전사고 예방을 위해 반사경 설치 39개소, 교통안전표지판 등 시설물 설치 및 보수 132개소, 과속방지턱 설치 및 보수 18개소 등 교통안전시설물을 설치·정비하였으며 대중교통이용 주민편의를 위하여 버스승객대기시설 6개소를 설치하였다.

(나) 주·정차 구획선 차선도색

이면도로의 주차난 해소와 원활한 차량소통을 위해 남구 관내 전역에 주·정차 구획선 차선도색 공사 44,000m를 실시하였다.

(다) 어린이(노인)보호구역 개선사업 추진

어린이(노인) 등 교통취약 계층의 교통안전사고 예방 및 주민불편 해소를 위해 358백만원의 사업비를 투자하여 문현동 한빛어린이집 등 9개소에 대하여 각종 교통안전시설물을 설치하여 쾌적하고 안전한 도로교통환경을 조성하였다.

(라) 2013년 계획

차량의 원활한 소통과 교통사고 예방을 위해 어린이(노인) 보호구역 개선사업, 교통사고 잦은 곳 개선사업, 교통시설물 설치, 교통체계개선(일방통행 시행 등)용역, 주·정차 구획선 도색 등에 778.5백만원의 사업비를 투자하여 차량소통에 원활을 기하여 주민불편을 해소하고자 한다.

3) 선진교통문화운동 지속 추진

『보행지킴이 봉사단』을 구성하여, 보행 교통안전 캠페인 및 제도 개선을 위해 운영하고 있으며, 자율적으로 대중교통을 이용하여 교통난 완화를 위한 「승용차 요일제」를 적극 홍보하는 등, 선진교통 문화운동을 지속적으로 추진하고, 불법 주·정차 차량에 대해서는 무인카메라 이용 및 견인위주의 강력 단속을 실시하는 등 교통소통 대책에 만전을 기하고 있다.

나. 주차시설 확충

자동차의 급격한 증가에 비하여 주차장의 확충이 이에 따르지 못해 주차난이 날로 심각해지고 있는 가운데 1999년 2월 주차장법 개정으로 민간인이 노외주차장을 설치할 경우 종전 신고제에서 통보제로 개선, 별도의 신고절차 없이 주차장 사업을 할 수 있게 되어 민간인의 주차장 사업 참여 활성화를 유도하는 한편, 주택가 주차난 해소를 위해 내집 마당에 담장이나 대문을 헐고 주차장을 설치한 경우 비용의 70%범위 내에서 최고 300만원까지 지원하는 그린주차사업을 추진하여 20가구 32면의 주차장을 확보하였다. 용호동 백운포 방과제 주변에 55면의 노상주차장을 추가로 설치하여 백운포 방문객들의 주차편의를 도모하고, 차량교통 및 주차질서 확립에 기여하였다.

또한, 학교 및 건축물 부설주차장의 주·야간 휴면주차장을 개방, 인근 주민에게 제공함으로써 가용 주차공간을 효율적으로 활용코자 부설주차장 개방사업비를 지원하여 해연중학교에 10면의 주차면을 확충하였으며, 특히 주차장 확보율이 낮고 주차난이 심각한 지역에 주거지전용 주차장 4개소 35면을 조성함으로써 주택가 주차난 해소에 기여하였다.

한편, 관내 6m이상 이면도로에 대해 차량, 보행인 통행에 지장을 주지 않는 범위 내에서 주정차 허용 및 금지선을 대폭 정비하는 한편, 주택가의 야간 주차난 해소와 주차질서 확립을 위해 실시한 주거지전용 주차제를 확대 시행하여 이면도로 주차에 대해 점진적으로 유료화를 추진중에 있다.

1) 주차시설 현황

제한된 도로여건 하에서도 자동차 등록대수는 증가하여 2012년말 89,108대에 달하는 등 교통난은 해가 갈수록 더욱 심화되고 있는 실정이며, 원활한 교통소통 대책의 일환으로 주차시설을 지속 확충해 나가고 있다.

연도별 주차장 현황

구 분 연도별	계		노 상				노 외				건축물 부설	
			유 료		무 료		공 영		민 영			
	개소	면수	개소	면수	개소	면수	개소	면수	개소	면수	개소	면수
2011	2,224	81,247	52	1,424	234	2,452	10	234	174	3,103	1,754	74,034
2012	2,229	81,112	56	1,407	224	2,239	10	209	178	3,165	1,761	74,092

2) 공영주차장 현황

공영주차장은 총 67개소로, 시설관리공단 관리 1개소, 주거지전용 주차장 66개소를 관리하고 있다. 앞으로도 지역주민에게 안정적인 주차 공간 제공을 위해 신규 주차장 대상지를 지속 발굴하는 등 공영주차장 및 주거지전용 주차장을 확충시켜 나갈 것이다.

공영주차장 현황

연번	주 차 장 명	위 치	면적(㎡)	면수	주차방법	비 고
계	67개소		24,477	1,665		
1	대연고가도로 밑	대연3동 615-4	992	49	직각	공단관리
2	대연1동 공영주차장	대연1동 1750-7	321	10	직각	주거지전용
3	유엔평화로9번길(항도빌라주변)	대연1동 1731-1	132	11	평행	"
4	남천중 진입로	대연3동 455-13	444	37	직각	"
5	대연성당 주변	대연3동 67-33	96	8	직각	"
6	대연3동 주민센터 주변	대연3동 393-27외	156	13	평행	"
7	대연천 구거복개지	대연3동 1635-55	165	7	평행	"
8	수영로325번길(번영로 아래)	대연3동 216-7	648	54	평행	"
9	대흥택시주변	대연3동 572-53	144	12	평행	"
10	UN조각공원 주변	대연3동 1022외	852	71	직각·평행	"
11	부산공고담장 주변	대연4동 1195-160	708	59	평행	"
12	문화회관진입로	대연4동 1015	276	23	평행	"
13	대연극동아파트 옆	진남로 36번길	144	12	평행	"
14	남구노인복지관 뒤	진남로 18번길	96	8	평행	"
15	대동교회 주변	수영로 249번길	96	8	평행	"
16	중앙고교담장 주변	대연6동 1779	636	53	45도 대향	"
17	대연정보고등학교 주변	대연6동 1801	192	16	평행	"
18	오양양지아파트 주변	대연6동 1541-5	264	22	평행	"
19	용호초등학교뒤 공영주차장	용호1동 66-3	497	19	직각·평행	"
20	용호중앙교회앞 공영주차장	용호1동 409-25외	332	14	직각	"
21	신우주택 주변	용호1동 420	72	6	평행	"
22	솔밭공원 윗길	용호1동 421	300	25	평행	"
23	솔밭공원 아랫길	용호1동 409	156	13	평행	"
24	경성하이빌 주변	용호1동 422	180	15	평행	"
25	용호성당 주변	용호1동 487	144	12	평행	"
26	용호맨션 주변	용호1동 78	72	6	평행	"

연번	주 차 장 명	위 치	면적(㎡)	면수	주차방법	비 고
27	용호종합복지관 주변	용호3동 85-2외	396	33	평행	주거지전용
28	동부타워주변	용호3동 514-10외	108	9	평행	"
29	분포맨션주변	용호3동 565	168	14	평행	"
30	공무원아파트 주변	용호3동 565	84	7	평행	"
31	동명로 158번길	용호3동 565	144	12	평행	"
32	동명로 118번길 공영주차장	용호4동 485-16	476.7	20	직각	"
33	용호로 232번길 공영주차장	용호4동 536-1,5	726.5	28	직각	"
34	용호4동 주민센터 주변	동명로132번길 118~148	324	27	평행	"
35	해군아파트아래 담장길	동명로118번길 125~143	144	12	평행	"
36	동부맨션 옆	용호로198번길 91	36	3	평행	"
37	용당세관주변	용당동 136-3	708	59	평행	"
38	한신문화타운 맞은편	용당동 565-26	300	25	평행	"
39	유엔평화로 153번길	유엔평화로153번길20~48	168	14	평행	"
40	유니온스틸진입로	감만1동 602-1	564	47	직각	"
41	동일스위트아파트앞	감만1동 73-177	276	23	평행	"
42	국제아파트 주변	감만2동 27-10	252	21	평행	"
43	하얏트아파트 주변	감만2동 33-401외	180	15	평행	"
44	새마을금고 주변	우암2동 189	852	71	평행	"
45	상경아파트 주변	우암2동 216-4	84	7	평행	"
46	인각사 주변	문현1동 53-150외	408	34	평행	"
47	문현광원맨션 주변	문현1동 557-15	360	30	평행	"
48	성암사 주변	문현1동 271-3	180	15	평행	"
49	효성택시 진입로	문현1동 86-7	168	14	평행	"
50	진남로232번길 공영주차장	문현1동 53-11	654.77	28	평행	"
51	성동중학교 담장주변	문현2동 791-1	204	17	평행	"
52	E-마트 담벽 주변	문현2동 751	168	14	평행	"
53	하이빌 주변	문현2동 603	132	11	직각	"
54	신평상사 주변	문현2동 738-1	108	9	평행	"
55	문현2동 주민센터 윗편	문현2동 552-12	144	12	평행	"
56	고가도로아래	문현2동 792-1	1,905	65	직각·평행	"
57	수영로69번길 공영주차장	문현3동 262-2외	494	16	평행	"
58	번영로 아래	문현3동 231-8	1,620	111	평행	"
59	구거북개지	문현4동 831	144	12	평행	"
60	연동마을길	문현4동 1058-1	96	8	평행	"
61	(구)새마을금고 주변	문현4동 876-8	348	29	45도 대향	"
62	국일탕(청호탕) 주변	문현4동 655-149	396	33	직각·평행	"

연번	주 차 장 명	위 치	면적(㎡)	면수	주차방법	비 고
63	한일오피스텔 주변	문현4동 838	684	57	직각·평행	주거지전용
64	범일아파트 주변	문현4동 1015-12	396	33	직각·평행	"
65	대송주택 주변	문현4동 270-4외	240	20	직각·평행	"
66	문현교통광장대상지	문현4동 837-1외	822	44	직각·평행	"
67	제2문현교통광장대상지	문현4동 843-1,2	698.8	23	직각·평행	"

3) 화물차 휴게소 건립·운영

부산 남구는 우암·감만·신선대부두 등 컨테이너 전용부두가 밀집되어 있는 부산항 컨테이너부두 중심지로서 수출입 화물 운송을 위해 전국의 화물차량이 집중되고 있다.

우리구는 현재 감만동 화물차 휴게소(88면)와 2012년 12월 용당동 화물차 휴게소(371면)를 완공하여 운영중으로, 부산항 이용 화물차주들의 휴식 및 편의시설 제공과 화물주차장이 절대 부족한 감만부두 지역의 물동량 처리와 만성적인 교통난을 해소하고, 주민들의 생활환경 개선에도 상당한 도움이 될 것으로 기대된다.

3. 교통지도

가. 주 · 정차 위반차량 단속

2012년도에는 단속체계를 재정비하여 주요 중심도로 등 특별단속 구역과 주택가 이면도로의 일반단속구역으로 나누어 특별단속구역은 주기적·지속적으로 단속을 실시하고, 일반단속구역은 주민불편 신고 위주의 단속과 주차질서 홍보·계도를 병행하여 통행로 확보 및 주민 불편을 최소화 하였다.

주·정차질서 확립을 위해 주차단속원 5명, 기간제근로자 7명과 불법주차 단속차량 3대로 기동단속반을 편성, 중심도로 및 보조 중심도로, 주차질서 취약지역, 이면도로 차량진입 장애지역 등을 대상으

로 주·야간에 도보, 기동 및 견인단속을 실시한 결과 2012년도에는 위반차량 60,367대를 단속하여 그 중 5,387대는 견인 조치하였다.

불법 주·정차 상습정체구간에 15대의 무인단속카메라를 설치하여 단속에 임하고 있으며, 차량탐재 주행형 무인단속카메라(CCTV) 1대를 운행하여 단속을 더욱 강화하였다. 불법 주·정차 단속용 CCTV무인단속 카메라 설치현황은 다음과 같다.

불법 주·정차 단속용 CCTV 설치 현황

구분	수동형	자동형	주행형
설치대수	4대	11대	1대
설치지점	<ul style="list-style-type: none"> ◦경성대맞은편(용호로) ◦대연3동주민센터 ◦대연동 남천중학교 입구 ◦용호시장 	<ul style="list-style-type: none"> ◦대연동 부경대 ◦대연동 석포농협 ◦용호동 LG메트로 ◦용호동 부산은행 ◦대연동 경성대 ◦감만동 농협 ◦대연동 평원생선구이 ◦문현동 부산은행 ◦감만동 남광시장 ◦문현동 현대1차 ◦대연동 대천사거리 	<ul style="list-style-type: none"> ◦스타렉스 (72고2548)

2013년도에는 합동 단속반을 강화하여 중심도로변의 교통정체를 해소해 나가며 이면도로의 주차질서 확립을 위하여 홍보·계도를 강화하여 이면도로의 도로기능을 회복시켜 나갈 것이다.

또한 마을버스 통행로, 청소차량진입 장애지역 등 주민생활 불편 지역에 대한 단속은 물론 매월 4회 이상 경찰서와 상습 정체지역에 합동단속을 강화하여 교통소통 불편사항을 최소화하는 한편 이기대 공원 및 신선대 유원지 도로, 용당, 감만 배후도로변의 상습 불법 주·정차 대형차량에 대한 집중단속으로 주민불편을 적극 해소할 계획이다.

나. 사업용 차량 운행질서 지도단속

택시, 버스 등 사업용 차량의 운행질서 문란 행위 및 불법 횡포운행이 근절되지 않아 주민들에게 큰 불편을 끼치고 있어 이러한 고질적 위반행위를 집중단속하고 운수종사자 교육 등을 지속적으로 실시하여 운수사업자 및 운전자의 자질개선에 앞장서 주민불편을 최소화하는 한편 버스 정류소, 택시 승강장 등 취약지별로 경찰과 협조하여 주차단속 및 택시, 버스 등 대중교통 수단의 운행지도에 만전을 기하고 있다.

다. 마을버스 운행 관리

변두리 고지대 주민들의 교통편의를 위하여 버스노선과 연계 운행되고 있는 마을버스는 우리 구 관내에 총 9개 노선이 운영되고 있으며 정기 및 수시 점검을 실시하여 안전운행을 기하고 있다. 또한 마을버스노선 신설, 연장 등과 관련된 주민의 교통 불편 사항을 종합적으로 분석, 검토하여 노선 체계개선을 시에 건의하는 등 이용주민의 교통편의 도모에 모든 노력을 기울이고 있다.

마을버스 노선 현황

업 체 명	노선 번호	면허대수	운 행 구 간	운행거리 (왕복·km)
범양버스	1번	19인승 7	청구아파트-경성대-부산예술대학 입구	9.7
대용운수	2번	21 " 3	오륙도선착장-면허시험장-부산외국어대	16
	2-1번	21 " 5	오륙도선착장-LG메트로시티-경성대부경대 지하철역	16.8
부영버스	3번	16 " 7	못골시장-우암동 부산은행-범일동 지하철역	13
용진버스	5번	16 " 4	신연초교-문현R-범일동 지하철역	12
감만버스	6번	16 " 7	감만동 현대2차아파트-남광시장-못골시장	8.5
부경버스	10번	21 " 11	롯데백화점-전포1동주민센터-부경대(용당동)	24.5
부민교통	8번	21 " 5	용호동 벽산아파트-수영구청-광안동 협진태양APT	19.3
	9번	21 " 5	용호동 경동아파트-문화회관-마마빌라	15.5

4. 각종 과태료 및 교통유발부담금 과징

가. 주·정차위반 과태료 과징

불법 주·정차 차량에 대하여 부과되는 과태료의 세입은 주차시설의 확충, 관리에 필요한 경비, 주정차 단속에 소요되는 경비, 기타 주차 관련사업의 경비에 충당되고 있다. 특히 '97년부터 세무과와 이중관리 해 오던 체납 과태료를 일원화 및 전산화하여 관리하고 있어 더욱 신속, 정확하게 업무를 처리하여 주민불편을 해소해 나가고 있다. 2008년 6월 22일부터 시행되고 있는 질서위반행위규제법은 단속 후 의견 제출기한 내에 이의신청 없이 미리 납부하는 경우 20% 경감을 받을 수 있으며 계속해서 체납하는 경우 최고 77%까지(최고60개월) 가산금이 부과될 수 있어 구민의 자발적 납부를 유도하고 체납액 감소 및 세수증대에 기여하고 있다.

주·정차위반 과태료 부과징수 현황

(단위 : 천원)

구 분 연도	부 과		징 수		징수율 (%)	체 납	
	건 수	금 액	건 수	금 액		건 수	금 액
2011	59,792	2,348,702	42,262	1,543,532	65.7	17,530	805,170
2012	54,687	2,108,234	39,187	1,414,953	67.1	15,500	693,281

나. 자동차 정기검사 과태료 과징

'99. 10월부터 시 차량등록사업소에서 이관된 사무로 자동차 정기검사 과태료는 자동차 신규등록 후 일정기간마다 정기적으로 실시하는 정기검사의 유효기간이 경과한 자동차 소유자에 대하여 과태료를 부과함으로써 정기검사를 이행하여 자동차 안전사고를 미연에 방지하고자 과태료를 부과하는 행정처분으로 자동차정기검사 과태료 부과·징수 현황은 다음과 같다.

자동차 정기검사 과태료 부과 · 징수 현황

(단위 : 천원)

연도 \ 구 분	부 과		징 수		징수율 (%)	체 납	
	건 수	금 액	건 수	금 액		건 수	금 액
2011	2,161	215,117	1,217	59,512	27.7	944	155,605
2012	2,482	293,921	1,251	79,036	26.9	1,231	214,885

다. 의무보험 과태료 과징

의무보험 과태료는 자동차의 운행으로 사람이 사망하거나 부상한 경우에 있어서의 손해배상을 보장하는 제도로써 자동차를 보유, 운행하고자 하는 자는 의무보험을 의무적으로 가입하고 운행하여야 한다. 이륜자동차, 자가용자동차는 책임보험 및 대물보험에 가입하여야 하며, 사업용자동차 및 건설기계는 책임보험, 대인Ⅱ, 대물보험에 가입하여야 한다. 이를 위반하여 가입하지 않거나 지연 가입한 자에 대하여는 보험 미가입 기간에 따라 과태료를 부과하는 행정처분을 하게 되며, 의무보험 과태료 부과 · 징수 현황은 다음과 같다.

책임보험과태료 부과 · 징수 현황

(단위 : 천원)

연도 \ 구 분	부 과		징 수		징수율 (%)	체 납	
	건 수	금 액	건 수	금 액		건 수	금 액
2011	8,486	699,859	3,894	113,258	16.2	4,592	586,601
2012	7,144	633,894	3,272	107,782	17.0	3,872	526,112

라. 교통유발부담금 과징

교통유발부담금은 교통시설의 정비를 촉진하고 교통수단과 교통체계를 효율적으로 운영 · 관리하여 도시교통의 원활한 소통과 교통편의 증진에 기여함을 목적으로 '90. 1. 13. 법률 제4221호로 도시교통정비촉진법이 신설되었다. 교통혼잡을 완화하기 위하여 원인자 부담의 원칙에 따라 혼잡을 유발하는 시설물에 부과하는 경제적 부담을 말

하며, 부과대상 시설물은 해당 시설물의 각층 바닥면적을 합한 면적이 1,000㎡이상인 시설물로 한다, 시설물 소유자에게 시설규모와 종류에 따라 교통유발부담금을 부과하여 이를 재원으로 교통수단의 서비스개선과 대중교통업체의 경영개선을 위한 사업 등 시민들의 교통불편 해소를 위해 재투자하고 있는데 우리 구의 교통유발 부담금 부과 · 징수 현황은 다음과 같다.

교통유발부담금 부과 · 징수 현황

(단위 : 천원)

구 분 연도별	부 과		징 수		징수율 (%)	체 납	
	건수	금 액	건수	금 액		건수	금 액
2011	1,030	665,162	934	639,022	96.1	96	26,140
2012	1,073	686,056	962	632,213	92.2	111	53,843

마. 자동차과태료 체납차량 번호판 영치

자동차 관련 과태료의 징수율을 제고하고 그 집행을 강화하기 위하여 행정청은 자동차 관련 과태료를 납부하지 아니한 자에 대하여 체납된 자동차 관련 과태료와 관계된 그 소유의 자동차 등록번호판을 영치할 수 있다. 추진근거는 질서위반행위규제법 제55조이며, 자동차 번호판 영치 대상은 자동차 관련 과태료를 체납 발생일로부터 60일 이상 체납하고 과태료 금액은 30만원 이상이어야 한다. 자동차과태료 체납차량 번호판 영치시스템 및 운영프로그램이 제작 · 설치되어 2013년 3월부터 영치업무가 본격 시행 될 예정이다.

제2절 도시안전

1. 재난 및 안전관리

가. 자연재난

자연재해로부터의 피해는 불가항력이라 하나, 그 피해를 최소화하기 위해 자연재해위험지구 1개소, 재해우려지 6개소, 위험구역 3개소, 방재시설물 4개소에 대하여 지속적인 순찰·점검을 실시하고 위험요소 해소공사를 시행토록 하는 등 재해예방에 많은 노력을 하였다.

또한 재난발생시 신속한 응급복구 및 재난예방사업을 위한 재난관리 기금 1,168백만원을 적립하였으며, 용호, 대연, 문현동 수해복구공사, 송선마을 재해복구공사, 노후한 재해문자 전광판을 교체하는 등 각종 재난으로부터 주민의 생명과 재산을 보호하기 위해 노력해 왔다.

특히, 2012. 7. 15. 호우경보가 발효된 가운데 발생한 222.5mm/일의 기록적인 폭우로 인하여 발생한 호우피해지 재해복구공사를 위해 문현동 해안사 일원, 대연동 냉수옥터 계곡, 용호동 해군작전사령부 계곡 토석류 유실 및 수목도복 보수공사는 물론, 대연동 1782번지 일원 및 문현동 223-74번지 일원 사면유실 및 낙석발생지, 주택담장 붕괴지에 대한 보수공사를 완료하였으며, 관내 주택 및 상가침수지 59개소에 대한 재난 지원금 및 재해구호기금 59백만원을 지원하는 등 발생재난에 대해 신속하고 완벽하게 대응하였다.

아울러 자연재해위험지구(송선마을)정비사업, 우암1동 주유소~감만삼거리간 침수예방공사, 용호로 일원 하수시설 정비공사, 문현동 (구)수영로 일원 배수시설 보수공사, 우암동 산 12번지 일원 하수관거 정비사업 등 6개소 2,770백만원의 사업비를 들여 2012 재해예방공사를 마무리 하였다.

2013년도에 재해우려지 등에 대한 안전시설을 확대 설치하고 여름철 취약시기에는 안전관리요원을 고정 배치하여 인명피해 발생을 예방하는 한편, 구·동 방재담당 직원 및 지역자율방재단에 대한 교육·훈련을 강화하고 대주민 홍보에 만전을 기하여 완벽한 재난대책 확립에 역점을 둘 계획이다.

1) 재난안전대책본부 운영

재난예방사업의 효과적인 추진과 재난발생 또는 우려시 신속한 응급대책 마련 및 복구작업 실시로 구민의 귀중한 생명과 재산을 보호하기 위하여 재난안전대책본부를 운영하여 유사시 전 행정조직과 인력, 장비를 동원하는 총력 방재체제를 확립하여 사전 재난대비에 철저를 기하고 있다.

재난안전대책본부 기구표

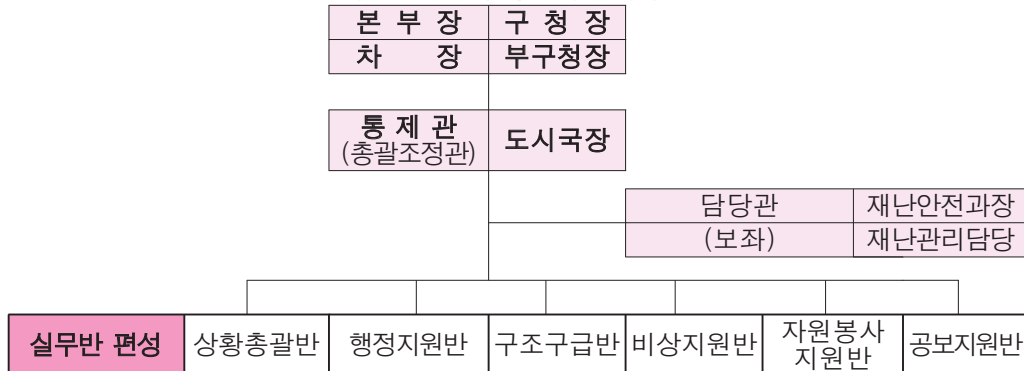

※ 재난안전대책본부는 기상상황에 따라 단계별로 운영한다.

재난단계별 비상근무체제

구분 체제별		상 황 기 준	근무반(인원)	비 고
준비 단계	1단계 (정보)	◦평상시	2	상황관리
	2단계 (준비Ⅰ)	◦태풍정보 ◦예비특보(호우,대설)	재난안전과3 재난관련부서5, 동별 1	비상근무태세 유지
	3단계 (준비Ⅱ)	◦호우·대설주의보 ◦태풍예비특보	전직원 1/3	재난안전대책본부 (5개반 24명)운영
비상 체제	4단계 (비상Ⅰ)	◦호우·대설경보 ◦태풍주의보	전직원 1/2	재난안전대책본부 (6개반 75명)운영
	5단계 (비상Ⅱ)	◦태풍경보 ◦일부지역 피해발생	전직원	재난안전대책본부 (6개반 85명)운영

2) 인적·물적 자원 확보

지역자율방재단을 구성하여 재난 사전예방 및 대응·복구활동에 대비하여 교육·훈련하고 있으며 수방 자재를 사전 확보하여 신속한 응급대책을 마련하는 등 재해예방에 만전을 기하고 있다.

지역자율방재단 편성운영

(단위 : 명)

계	구 분	동(洞) 방재단	단체 방재단	기 타
			부산 특전사 동지회 남구지회	
405		381	24	—

장비(자재) 현황

구 분	수방장비					수방자재				
	양수가 수중펌프	평삽	곡괭이	안전 헬스	기타	PE천막	PP로프	말뚝	마대	기타
보유량 (동보유)	74 (68)	296 (213)	30	3	6	45	9	106	2,890	693
구 분	제설장비(자재)									
	제설기	살포기	대빗자루	낙가래	눈삽	적사장(함)	염화칼슘			
보유량 (동보유)	3	4	242 (125)	69 (68)	506 (400)	136	1,926 (957)			

나. 인적재난

인적재난이라 함은 화재, 붕괴, 폭발, 교통사고, 화생방사고, 환경 오염사고 등 국민의 생명과 재산에 피해를 줄 수 있는 사고로 자연 재난이 아닌 것을 말하며, 재난관리라 함은 재난발생의 위험성을 제거하고 재난발생시 피해의 수습과 복구를 위하여 행하는 모든 활동을 말한다.

각종 재난에 대한 인명, 재산피해가 대규모화 됨에 따라 정부에서는 국가차원의 종합적인 재난대응체제를 확립하고 각종 재난에 대비한 새로운 대응체제를 구축하고 있으며 이에 우리 구에서도 재난안전 대책본부를 구성하여 재난예방을 위해 최선을 다하고 있다.

1) 종합상황관리체제 구축

각종 재난으로부터 피해를 최소화하기 위해서는 신속한 상황파악 및 전파로 조기수습이 무엇보다도 중요하다는 인식하에 재난종합 상황실을 설치하여 24시간 공백 없는 상황관리체제를 유지하고 있다. 또한 재난단계별로 상황근무를 평시 및 비상시로 구분 실시하고 있

으며, 재난발생 때는 재난규모(1급,2급,3급)에 따라 비상체제로 상
황근무반을 편성, 효율적으로 운영·관리하고 있다.

2) 재난대비 동원자원 확보

재난발생시 유형별로 수습에 필요한 인력, 장비, 물자의 종류와
소요량을 사전에 확보함으로써 유사시 재난의 초동대처는 물론 수
습, 복구에 효과적으로 대처하기 위한 대응태세를 갖추고 있다.

인적 가용자원 현황

(단위 : 단체/명)

구조(난) 기관(단체)					응급복구 전문가(민간인)						구조활동 봉사단체
소계	소방	경찰	군인	공무원	소계	시설물	전기	기계	가스	기타	
6/1,439	2/176	1/344	2/250	1/669	166	18	60	53	3	32	20/4,778

물적 가용자원 현황

수용·급식 가능 시설 (개소 / 명)	의 료 시 설 (개소/침상수)	응 급 차 (기관/차량수)	복구용 중장비 (기관.업체/대수)
18 / 7,820	11 / 1,796	4 / 4	13 / 45

3) 재난복구·수습체계 구축

재난발생시 상황접수에서 수습복구까지 단계별로 대응태세를 구축
하고 있으며 특히, 긴급구조활동을 효율적으로 수행하기 위하여
재난발생시 소방서장을 단장으로 하는 ‘긴급구조통제단’을 편성·
운영하고, 재난현장에서는 유관기관과 합동으로 군 CP개념의 ‘비상
지원본부’를 설치·운영하여 재난의 수습, 복구에 만전을 기하는 등
유사시 피해를 최소화하기 위한 만반의 준비를 갖추고 있다.

4) 2012. 재난대응 안전한국훈련(SKX) 실시

지역단위의 효율적인 재난대응능력 향상을 위해 남부소방서, 남부경찰서, 지역 군부대, KT대연지사 등 재난관련 유관기관이 참여하는 『2012 재난대응 안전한국훈련』을 4월25일부터 27일까지 2박3일간 실시하였다. 실제 재난상황에 대비한 상황전파, 수습·복구 등의 도상훈련과 쉼자리 지진·해일대비 실제대피훈련은 물론 지진 대비 구청사 대피훈련을 국민평가단이 지켜보는 가운데 소방, 경찰, 자율방재단원 등 5개기관 150명이 참석하여 위기대응 매뉴얼의 실효성을 검증하고, 재난관리 책임기관 간 공조·협력체계를 구축함으로써 주민의 인명과 재산 보호에 만전을 기하고 있다.

5) 특정 시설물 안전관리

재난발생의 위험이 높은 시설이나 지역에 대한 체계적인 안전점검과 정비, 보수 등으로 재난발생의 위험성을 해소하기 위해 우리 구에서는 특정관리 대상시설 579개소를 지정하여 관리하고 있으며, 연 2회 안전진단전문기관 및 관련부서와 합동점검을 실시하고 등급별로 분류하여 일상 점검을 수시로 실시하고 있다.

특정관리대상 시설물 현황

(단위 : 개소)

구분 계	도로시설		축대 옹벽	건축물		위험물 저장소	종교 시설	다중이용시설			대형 공사장	공공 청사	기 타
	교량	육교		아파트	연립			시장	호텔	병원			
579	4	3	8	189	160	23	57	7	18	10	6	8	86

2012년 월별 중점 점검대상 지정 합동안전점검 현황

월별	대상 시설물	월별	대상 시설물	월별	대상 시설물	월별	대상 시설물
1월	다중이용시설 (설날대비)	4월	어린이 놀이시설점검	7월	물놀이점검	10월	배수펌프장 안전점검
2월	재해우려지 점검 (해빙기대비)	5월	다중이용시설 (봄철)	8월	물놀이점검	11월	특정관리대상 하반기점검
3월	재해우려지 점검 (해빙기대비)	6월	특정관리대상 상반기점검	9월	다중이용시설 (추석대비)	12월	다중이용시설 (동절기대비)

안전점검 장비 보유현황

(단위 : 점)

구분 계	콘크리트 슈미터 해머 (NR,M형)	콘크리트 초음파 측정기	철근 탐지기	균열 (진행) 측정기	쌍안경	가스 탐지기	캘리 프스	줄자	카메라
11	2	1	1	2	1	1	1	1	1

6) 안전문화운동 전개

재난발생시 주민행동요령 및 생활주변 안전점검 등의 홍보를 위하여 홍보물을 제작·배부하였고, 또한 남구신문, 인터넷 등에 정기적으로 게재하는 등 안전문화운동 정착에 만전을 기하였으며, 『시설물의 안전관리에 관한 특별법』상 1·2종 시설물 관리주체에 대한 안전관리교육을 실시하였다. 또한, 매월 4일 실시하는 『안전 점검의 날』행사의 내실화와 안전사각지대에 있는 재난취약 245가구에 대하여 전기안전점검 등으로 안전복지서비스사업을 시행하였다.

2. 민 방 위

민방위란 "적의 침공이나 전국 또는 일부 지방의 안녕 질서를 위태롭게 할 재난으로부터 주민의 생명과 재산을 보호하기 위하여 정부의 지도하에 주민이 수행하여야 할 방공, 응급적인 방재·구조·복구 및 군사작전상 필요한 노력 등의 모든 자위적 활동" 을 말한다.

가. 민방위 사태의 분류

민방위 사태란 "적의 침공이나 전국 또는 일부지방의 안녕과 질서를 위태롭게 할 재난" 으로 민방위 기본법에서 규정하고 있으며 발생원인에 따라 크게 자연재난과 인적재난으로 나눌 수 있다.

자연재난	기상재난	태풍, 홍수, 호우, 강풍, 풍랑, 조수, 대설, 가뭄, 황사
	지진재난	지진, 해일
인적재난	기계적 재난	교통사고, 기계사고
	화학적 재난	화재사고, 가스폭발사고
	공해재난	대기오염, 수질오염, 토질오염
	특수재난	전염병 확산, 원자력사고, 소요사태, 전쟁

나. 민방위대 조직 운영

민방위 조직의 효율적인 관리 및 운영을 위해 민방위대 조직·편성의 정보화를 통한 민방위 자원관리로 지역민방위대, 직장민방위대, 기술지원대의 정보등록, 편성, 자원관리, 전출입사항 등 민방위대의 기본적인 사항 및 교육·훈련과 결산, 대원의 교육훈련상황 등 민방위행정

운영 전반에 관하여 수시로 확인할 수 있도록 전산화하여 운영되고 있다. 또한 지역민방위협의회를 중심으로 한 지역방위 협조체제를 구축하는 등 민방위 조직 운영에 내실을 기하고 있다.

1) 민방위대 조직편성

민방위대는 민방위기본법 제18조의 규정에 의거 20세가 되는 해의 1월 1일부터 40세가 되는 해의 12월 31일까지의 남자로 조직되며 다만 이 중에서 국회의원, 지방의회 의원, 교육위원회의 교육위원, 군인, 향토예비군, 의용소방대원, 현역병 입영대상자(공익근무요원 소집대상자 포함), 경찰·소방·교정·소년보호직 공무원, 군무원, 청원 경찰, 등대원, 도서벽지에서 근무하는 교원, 주한외국군부대고용원, 원양어선 또는 외항선의 선원으로서 연 6월 이상 승선하는 자, 대학 및 주간 석사과정 대학원생, 고등학교·대학교 및 이에 준하는 각종 학교 재학생, 공공직업능력개발훈련생, 전상군경·공상군경, 신체검사 등위 6급 판정자, 장애인복지법에 의한 등록장애인과 심신장애인, 만성허약자는 제외하며 17세 이상의 남자와 여자는 지원에 의하여 민방위대의 대원이 될 수 있다.

민방위대는 주소지를 단위로 하는 지역민방위대(통대)와 직장을 단위로 하는 직장민방위대로 편성되며 2013년도 민방위대 편성현황은 다음과 같다.

민방위대 편성 현황

2012.12.31. 기준

(단위 : 명)

총 계		지 역		기 술		직 장		비 고
대 수	대 원수	대 수	대 원수	대 수	대 원수	대 수	대 원수	
392	19,714	358	18,521	1	103	33	1,090	

2) 민방위대의 편성원칙

민방위대는 지역민방위대, 직장민방위대, 기술지원대로 편성하며 지역민방위대는 통 단위로, 직장민방위대는 민방위대원 20인 이상 직장 단위로 기술지원대는 구 단위로 편성하고 있다.

그 중 구 단위 민방위 기술지원대는 유사시 신속한 초동 대처가 가능하도록 적극성과 기동성 있는 대원 중심으로 각 지구별 필요한 기술 또는 경험을 소지한 대원 중에서 동장 또는 직장대장의 추천을 받아 구청장이 선발하는 자로 편성한다.

기술지원대 편성 현황

2012.12.31.기준

(단위 : 명)

계	소 화	산 불 진 화	비상대피통제	안전사고	화생방대
103	19	23	18	26	17

또한 화생방 분대는 기술지원대 1개대, 지역민방위대 동단위 1개 분대, 직장민방위대 100명 이상 규모 직장에 1~2개분대를 편성하고 있다.

3) 2013 계획

지방자치 시대에 발맞추어 국가안보와 시민생활의 안전을 보장할 수 있는 민방위로 정착시키기 위하여 민방위 조직의 재난대처 능력을 배양시키며 지역적 특성, 예상재난 등을 감안하여 민방위 조직을 신축적이고 기동성 있게 편성하는 한편 자원관리 점검체계를 일상화 시켜나갈 계획이다.

다. 직장 민방위 관리

민방위 기본법 제18조에 의거 20세 되는 해의 1월 1일부터 40세가 되는 해의 12월 31일까지의 남자와 그 외 지원자로 구성된 우리 구 직장민방위대는 구청장을 대장으로 하여 지휘 분대 외 4개분대로 편성되어 있으며 그 편성현황은 아래와 같다.

남구청 직장민방위대 편성현황

2012.12.31.기준

(단위 : 명)

계	대장	지휘 본부	경보 분대	대피 통제 분대	소화 분대	급수 분대	경계 분대	방호 분대	복구 분대	의료 분대	구호 분대
58	1	6	5	0	6	6	6	7	7	7	7

라. 민방위 교육·훈련

민방위대원 교육은 국민 실생활과 밀접한 일상생활에 실제 활용할 수 있는 교육과 주민의 일상생활의 안전에 대비하는 「생활민방위」를 중점적으로 운영하고 있으며 유사시 재난 대처능력을 향상시키고 국가안보의 중요성 및 통일 환경의 변화에 중점을 두고 있다.

1) 민방위 교육

민방위대별 기능과 특성에 맞춰 지휘 통솔력 배양을 위한 특별교육과 일반교육, 전문교육 및 위탁교육으로 구분 실시하여 조직의 활성화에 기여하고 있으며 그 실적은 다음과 같다.

2012민방위대원 교육훈련 실적

(단위 : 명)

구 분	교 육 과 정	기 간 (월)	시 간	실 적		
				대 상	참 석	참석률
특 별 교	통 대 장 및 직장대장 교육	2월	4	388	388	100
일 교 반 육	지 역 대 원	5~10월	4	5,891	5,891	100
	직 장 대 원	5~10월	4	356	356	100
전 문 요 원	기 술 지 원 대 원	5~10월	4	104	104	100
	화 생 방 분 대 원		4	144	144	100
비 소 훈	민 방 위 대 원 (5년차 이상)	3월~10월	1	12,090	12,090	100

또한 비상소집훈련 시에도 민방위사태의 발생 또는 발생우려를 가상하여 민방위대원이 수행해야 할 방공, 방재, 구조, 복구, 순찰 등 자위적 활동을 전개하여 교육의 효과를 극대화하고 있다.

2) 민방위 훈련

민방위 훈련의 목적은 적의 침공과 각종 자연적, 인위적 재난에 대처하여 자율적으로 사태를 수습하는 능력을 배양하며 주민의 생명과 재산을 보호하고 피해를 최소화하는 데 있으며, 크게 전시를 대비한 민방공 훈련과 재난을 대비한 방재훈련으로 구별하여 매월 15일 민방위의 날 훈련을 실시하고 있다.

또한 직장의 자체 재난취약 요소에 대한 대비훈련을 연 1회 실시하고 있으며, 통합훈련을 실시 인근 유관기관과 적절한 협조체제를 도모하는 등 재난발생시 능동적으로 대처할 수 있는 능력을 배양시키기 위해 훈련을 실시하고 있다

2012 민방위훈련 실적

월 별	일 자	훈련 분야	중점 훈련 내용
4월	26일(목)	지진·정전 대비 훈련	· 지진 및 정전 대비 훈련 - 재난대응 안전한국훈련(SKX)과 연계 실시
6월	21일(목)	정전 대비 훈련	· 정전대비 전력 위기 훈련 - 단전훈련 및 비상발전기 가동훈련
8월	22일(수)	을지연습 연계 민방위 훈련	· 을지연습 연계 민방위 훈련 - 훈련경보 발령에 의한 실제주민 대피 및 교통통제

3) 2013 계획

2013년에는 실제 지역재난에 필요한 재난대비 능력을 더욱 향상시킬 수 있도록 생활 민방위 교육을 강화할 것이며 철저한 교육계획과 지원으로 교육여건을 개선 보완해 나갈 것이다.

또한 민방위 상설교실 운영 및 토·일·야간교육 실시로 민방위대원의 편익 증진과 심폐소생술, 소화기 체험 교육 강화 등 실생활에 필요한 교육을 위해서도 힘써 나갈 것이다.

아울러 3회의 재난대비훈련, 직장대별 자체 방호훈련 및 3회의 민방공훈련을 실효성 있게 추진하여 각종 재난에 대한 사전 대응능력을 향상시키는 한편 연 1회 실시하는 비상소집 훈련을 내실있게 추진할 것이다.

마. 주민신고 활성화

간첩, 거동수상자, 범법자 등 사회 불안요소를 제거하는데 주민신고의 중요성이 강조되어 왔으나 근래에 와서는 마약사범, 인신매매범 등

사회악을 근절하고 민생치안 확립을 위한 주민신고망 정비에 중점을 두어 유사시를 대비한 주민신고태세 확립에 앞장서 오고 있다.

1) 주민신고망 조직 일제정비

주민신고의 효율적인 추진을 위하여 분기 1회 주민신고망을 일제 점검하고 신고망 책임자 및 이동 신고원 등 771명을 지역방위 협의회장 명의로 위촉 관리하고 있으며 주민신고요원 현황은 다음과 같다.

주민신고요원 현황

(단위 : 명)

총 계	기본신고원	고정신고원	이동신고원	특별신고망
771	372	195	188	16

또한 이기대 해안가는 대공취약지로 구청장, 경찰서장, 제7508부대 2대대장이 공동 관리하고 있다.

2) 주민신고 홍보

주민신고 홍보는 전 구민을 대상으로 직장교육, 민방위교육, 예비군교육, 남구신문, 반상회 등을 통해 실시하고 있으며 주민신고 집중 홍보기간(6월)을 두어 주민홍보물 제작·배부, 다각적인 홍보 등을 통해 국민안보의식 고취에 힘쓰고 있다

바. 민방위 시설 · 장비 확충

민방위 사태에 대비, 주민의 생명과 재산을 보호하기 위하여 대피 시설 및 비상급수시설은 노후시설 해제 및 신축 시설의 추가 지정을

통하여 수시로 정비하고 있으며 장비는 민방위장비 비축 및 관리개선 계획에 따라 2013년 100% 확보를 위해 연차적으로 확충해 나가고 있으며, 노후·불량 장비를 수시로 정비 교체 등 유사시 동원이 가능하도록 철저히 유지·관리를 하고 있다.

대피시설 확보 현황

(단위 : 개소/㎡)

계	공 공 용 지 정 시 설			
	정부지원	자치단체	공공시설	민간시설
149 / 446,504	1 / 603	6 / 9,217	18 / 60,516	124 / 376,168

비상급수시설 확보 현황

(단위 : 개소/톤)

계	공 공 용 지 정 시 설			
	정부지원	자체시설	공공기관	민간시설
42 / 7,089	7 / 2,557	4 / 430	5 / 550	26 / 3,552

사. 인력동원

전시, 사변 이에 준하는 비상시를 대비하여 군사작전 지원, 정부기능 유지, 중점 관리업체에 필요한 인력자원을 실제 적용이 가능하도록 합리적이고 실효성 있게 동원계획을 수립하여 완벽한 인력동원 자원관리 및 동원 능력을 확립해 나가고 있다.

1) 인력동원계획 수립

군·관수 분야는 행정안전부에서, 민수 분야는 동원업체가 지정된 후 시장 책임하에 군·관수 계획과 통합 작성토록 되어 있으며

실시계획은 2012.12.31.까지 작성, 일정한 승인절차를 거쳐 2013. 1. 1.부터 적용된다.

2) 자원관리

인력동원의 대상자원은 20~60세의 남·여 중 국가기술자격·면허 소지자 및 과학기술자를 조사하여 2013년도 동원계획 자원으로 활용하고 대상자의 변동사항을 정리하기 위해 매주 금요일을 자원결산의 날로 지정 운영하고 있다. 특히, 자원관리의 효율화를 위해 매년 상·하반기 중점관리자원 확인의 날 행사를 실시하여 인력 사용기관과 행정기관, 중점관리대상업체가 참가하여 변동자원 정리 및 충무계획 연계성 검토를 통해 국가동원태세를 확립하고 있으며, 2012년도에도 2회(5/4, 10/5) 실시하였다.

아. 공익근무요원 소집

'95년 이후 징병검사결과 보충역 처분자 등을 대상으로 24개월 이내 국가기관 및 지방자치단체의 공익 목적에 필요한 경비, 감시, 보호, 봉사 또는 행정업무를 지원케 하였다.

3. 가로정비

가. 도로시설물 정비·보수

주민 불편사항 해소를 위해 주민불편 생활민원 804건과 현장견문 보고사항 867건을 접수·처리하였으며, 특히 생활민원 기동처리반(3개반 17명)을 운영, 현장에서 각종 민원을 신속하게 해결하여 주민들이 피부로 느낄 수 있는 신뢰받는 행정 구현에 노력하였다.

주민불편사항 해소 실적

차도정비	보도정비	하수시설보수	하수구 준설
614개소 231㎡	620개소 410㎡	196개소	63km, 685톤

도로지장물 이설 · 정비 현황

계	한전·통신주	주차금지시설물	기초시설물	사설안내표지
581	6본	541건	26개소	8개소

나. 보·차도 기능 되찾기 및 도로환경 조성

보행자의 보행권 확보와 깨끗한 가로환경 조성을 위하여 지속적인 계도 및 단속을 실시하여 노점상 및 노상적치물 3,461건을 정비하였으며 불법 노점 재발방지에 적극적으로 노력하여 주민 불편을 최소화 하였다.

2012 노점상 · 노상적치물 정비 현황

단속반 투입	노점상 정비			노상적치물 정비			과태료 부과
	계	주간	야간	계	주간	야간	
320회 1,300명	3,775	2,848	927	1,290	790	500	67건 3,480천원

다. 도로점용 허가 및 시설물 관리

도로의 구역 안에서 공작물, 물건, 기타 시설물 신설·개축·변경·제거 등으로 인한 도로점용이 필요할 경우 허가지침에 따라 도로점용을 허가하여 도로를 효율적으로 관리하고, 또한 공공시설 및 사설안내

표지의 규격, 색상 등을 관리하여 도심지 미관정비와 도로 이용자의 편의를 도모하고 있으며, 매년 도로점용 허가 사항 확인 및 무단 점용 실태 등을 전수조사하여 도로점용 허가 시설물 관리에 만전을 기하고 있다.

2012 도로점용허가 및 점용료 부과 현황

합 계	진입로	사설안내표지
2,717건/1,105,333천원	564건/296,490천원	47건/3,181천원
전주·관로 등	옥외광고물	현수막 등
269건/687,430천원	1,261건/67,142천원	576건/51,090천원

사설안내표지 현황

합 계	학교	관공서	종교시설	아파트	기타
192	81	61	31	17	2

4. 옥외광고물 관리

급변하는 무한경쟁의 글로벌시대 흐름에 맞추어 유통 및 서비스 분야의 비중이 날로 증가되고 고도화되면서 광고물 신소재 및 기자의 발전과 옥외광고물의 광고효과 필요성이 점차 높아짐에 따라 다양한 광고물이 가로에 등장하고 있다. 「옥외광고물」이란 상시 또는 일정기간 계속 표시되어 일반인이 자유로이 통행할 수 있는 장소에서 볼 수 있는 광고물로서 가로형 간판 등 설치장소가 다중의 눈에 잘 띄는 공공의 공간이라는 점에서 도시미관을 해치지 않고 주변 환경(건물)과 조화를 이루어야 한다.

이에 따라 옥외광고물의 무분별한 표시를 억제하고 동시에 옥외
광고물로부터 야기되는 미관풍치와 미풍양속의 훼손과 공중에 대한
위해를 방지함으로써 옥외광고물이 갖는 본래의 기능을 되살릴 수
있도록 옥외광고물 설치 법규 준수 및 설치 광고물에 대한 사후관리
에도 만전을 기하고 있다.

가. 옥외광고물 정비

도시미관을 저해하고 시민에게 불편을 주고 있는 불법광고물에 대하여
광고주 스스로 자율 정비토록 사전 안내 및 자진철거를 유도하고
현수막·벽보·입간판 등 불법 이동광고물은 기동정비반을 운영, 매일
관내순찰과 정비를 실시하며 특히, 불법명함형 전단, 에어라이트, 벽보,
대형현수막 등에 대해 지속적인 단속과 계도 후 계속 표시자에 대하여는
과태료 부과 등 강력한 행정조치를 취하여 깨끗하고 쾌적한 생활환경
조성에 전력을 다하고 있다.

나. 간판이 아름다운 시범거리 조성

무분별하게 설치되어 있는 불법·불량 간판을 업소별 특징과 개성이
있는 아름다운 간판으로 교체하는 『간판이 아름다운 시범거리』 조성
사업을 실시하여 도시경관 개선은 물론 주민들의 옥외광고물 설치에
대한 올바른 인식전환과 관심유도로 선진 옥외광고문화 정착에 기여
하고 있다.

간판이 아름다운 시범거리 조성 현황

예산액(천원)	사업규모	사업구간	사업내용
570,535	41개동 216개업소 496개 간판 설치	용소삼거리~교통방송국 (양방향780m)	불법·불량간판을 작고 아름다운 LED 간판으로 교체

다. 옥외광고물 게시시설 관리

우리 구는 관내 간선도로변 등에 설치되어 있는 게시시설물인 현수막 지정게시대를 월 2회 이상 점검·보수하여 민원인의 편의를 제공하고 「우리동네 알림판」을 일제정비하여 깨끗하고 조화로운 도시환경을 조성하고 있다.

옥외광고물 게시시설 현황

(단위 : 개소)

구 분	현 수 막 지정게시대	우리동네 알림판	구게시판	행정현수막 지정게시대	도시보행자 안내도
총 계	20	109	30	1	4
164					

라. 온라인 『주민자율복덕방』 운영

주민생활에 밀접한 전·월세 등 부동산 정보 전달의 목적으로 무분별하게 부착되는 불법 벽보 대체수단으로 온라인 『주민자율복덕방』 운영을 활성화 하여 부동산 임대·매매 광고시 주민 누구나 남구 홈페이지에 접속 후 광고자료를 열람 및 게시하도록 함으로써 주민편의 제공 및 도시환경 정비에 기여하고 있다. 2012년에는 54건의 물건을 등록 및 정보제공 하였다.

마. 옥외광고업자 관리

옥외광고업자 교육 및 옥외광고업소 지도·점검 등을 정기적으로 실시하여 선진 옥외광고문화 정착에 옥외광고업자의 적극적인 지지와 참여를 유도하고 있다.

옥외광고업 등록현황

(단위 : 개소)

총 계	대연동	용호동	용당동	감만동	우암동	문현동
68	35	6	3	1	2	21

바. 옥외광고물의 안전관리

건축물의 대형화와 고층화로 옥외광고물도 다양화·대형화됨으로 인해 옥상, 벽면이용 광고물 등이 이탈할 경우 안전사고의 우려가 있으며, 하절기 태풍, 앵글부분의 오랜 기간 외부노출로 인한 부식 등으로 안전상 위험 발생 요인이 상존하고 있어 옥상간판 등 대형광고물을 포함한 옥외광고물에 대한 주기적인 안전점검을 실시하고 있다.

5. 기전시설 관리

1979년 부산시에 기전계가 신설되어 도로조명시설 관리를 전담하면서 도로조명시설 설치가 본격화되었다.

우리 구에서는 도로조명시설인 가로등·보안등의 역할을 단순히 어둠을 밝히고 야간범죄를 예방하는 기능에서 더 나아가 상업활동과 아름다운 도시 경관 조성을 정책목표로 정하여, 장기적인 조명계획을 세워 에너지 절약형 및 실용적인 도로조명 시설로 멋과 낭만, 정취가 흐르는 아름다운 야간조명 환경 조성으로 관광 상품화하여 지역경제 발전에 일익을 담당하고자 최선의 노력을 경주하고 있다.

도로조명시설 현황

(단위 : 등)

구 분 연도별	가로등	육교등	문 현 지하도	대 남 지하도	문화공원 지 하 도	LG메트로 지 하 도	비 고
1995. 3. 1	2,402	55	180	—	—	—	도로폭에 관계없이 구청에서 관리
1995	2,629	48	180	—	—	—	
1996	2,761	42	229	—	—	—	
1997	2,879	66	222	—	—	—	
1998	3,001	66	222	228	332	—	
1999	3,047	115	222	228	332	—	
2000	3,119	115	222	228	332	—	
2001	3,384	105	222	228	332	125	
2002	3,557	105	222	228	332	125	
2003	3,599	105	222	228	332	125	
2004	3,817	99	222	228	332	125	
2005	4,110	99	118	228	332	125	
2006	4,285	93	116	228	332	125	
2007	4,316	93	116	228	332	125	
2008	4,403	89	116	228	332	125	
2009	4,629	77	116	228	332	125	
2010	4,745	75	116	228	332	125	
2011	4,786	75	116	228	332	125	
2012	4,803	75	116	228	332	125	

가. 가로등

우리 구는 수영로를 중심으로 용호로, 신선로, 우암로 등의 주요 도로와 보조이면도로, 문화회관, 박물관 등의 문화시설 및 부경대, 경성대 등의 대학가와 일반 주택지가 혼재해 있다.

이런 지역별 특색을 최대한 반영하여 도심 경관과 어우러진 가로등 설치와 정비에 역점을 두고자 하며, 현재 남구의 가로등은 도로폭 6m이상의 주택지 이면도로를 포함한 모든 도로에 설치되어 설치율은 98% 상태이나, 도로개설지역 및 이면도로 등에 가로등시설 확충과 정비를 통하여 도로 조명상태를 개선하여 '아름다운 밤의 도시' 를 조성할 계획이다.

가로등 설치현황

구 분	위 치	설치등수	설치율	비 고
계		4,803	98	
주요도로	수영로 외 7개 노선	1,472	100	노폭 25m이상
보조도로	부산공고주변 외 6개 노선	718	99	노폭 12~25m
이면도로	학교 진입로, 마을버스 노선등	2,613	96	노폭 6~12m

한편 야간 조명시설의 정비는 주민 생활 편익은 물론, 각종 사고나 범죄예방과 직결되고 나아가 밝고 활기찬 도시 분위기 조성에도 큰 영향이 있으므로, 고장 신고 접수 및 매주 1~2회 야간순찰을 실시하여 다음날 주간에 보수하는 등 유지·관리에 만전을 기하고 있다.

운전자에 대한 도로조명의 조도기준

도로조명 등급	포장도로 등급별 평균노면 조도 Eavg(lx)(최소허용치)			종합 균제도(최소허용치)	
	R1	R2&R3	R4	종합조도 균제도	차선축조도 균제도
M1	20	29	25	0.4	0.7
M2	15	22	19	0.4	0.7
M3	10	14	13	0.4	0.5
M4	8	11	9	0.4	—
M5	5	7	6	0.4	—

※ M1~M5 : 도로의종류 및 교통의 상황에 따른 도로조명의 등급

※ R1~R4 : 도로의 표면과 반사특성에 따른 노면등급

나. 보안등

우리 구는 부유층과 저소득층이 혼재된 지역으로 범죄 발생 예방 및 주민 야간 보행 편익 도모를 위해 보안등을 확대 설치하고 있다. 2012년말 기준으로 보안등 설치 수는 총 5,164등으로 1개동 평균 271등 수준이다.

보안등 현황

동 별	설치등수	동 별	설치등수	동 별	설치등수	동 별	설치등수	동 별	설치등수
계	5164	대연4동	337	용호2동	209	감만1동	390	문현1동	286
대연1동	273	대연5동	277	용호3동	179	감만2동	264	문현2동	350
대연2동	304	대연6동	321	용호4동	96	우암1동	292	문현3동	318
대연3동	302	용호1동	224	용당동	148	우암2동	332	문현4동	262

소등으로 인한 주민 불편을 최소화시키고 신속한 고장수리를 위하여 가로등 · 보안등 고장신고전화(☎607-4674)를 운영하여, 주민고장 신고 접수 시 2일 이내 현장 출동하여 수리 완료함으로써 도로조명 시설의 제 기능 발휘에 만전을 기하고 있다.

다. 지하도 기전설비

우리 구 관내에는 4개소 (문현, 대남, 문화공원, LG)의 지하도가 있으며, 원활한 교통소통과 재해 예방을 위하여 일일점검 및 정비를 통해 설치된 기전 설비를 최상의 상태로 유지하고 있으며 지하도의 기전시설 현황은 다음과 같다.

지하도 기전시설 현황

구 분		설 비
문 현 지하도	차 도	조명 116등, 펌프(10HP) 3대, 펌프(7.5HP) 1대
	보 도	조명 168등, 펌프(3HP) 2대, 발전기(60kW) 1대
대 남 지하도		조명 228등, 펌프(30HP) 3대, 발전기(105kW) 1대
문화공원 지하차도		조명 332등, 발전기(20kW) 1대
LG메트로지하차도		조명 125등

- 펌 프 - 하수 및 유입 우수처리 ○ 발전기 - 정전시 기전설비 전기공급

제3절 건설행정

1. 건설일반

가. 국·공유 공공용재산 관리

국토해양부 소관 국유재산 및 시·구 소유 행정재산 가운데 공공용 재산을 관리하고 있으며 관리대상 토지는 2012년말 현재 총 5,137필지 2,250,329㎡에 달하며 소유별, 지목별 현황은 아래와 같다.

국·공유 공공용재산 현황

(단위 : ㎡)

종류 지목	계		국 유 재 산		공 유 재 산			
	필 지	면 적	필지	면 적	시 유 재 산		구 유 재 산	
					필 지	면 적	필 지	면 적
계	5,137	2,250,329	1,012	548,375	1,264	1,020,386	2,861	681,568
도 로	4,722	2,039,098	677	360,445	1,244	1,008,775	2,801	669,878
하 천	77	85,078	77	85,078	-	-	-	-
제 방	3	2,373			1	254	2	2,119
구 거	335	123,780	258	102,852	19	11,357	58	9,571

공공용재산은 관내 곳곳에 산재되어 있어 관리에 어려움이 있으나 2013년에는 관리재산의 실태를 보다 세밀히 파악하여 사용·수익 허가 가능한 재산은 사용·수익 허가를, 무단점용자에 대하여는 변상금 부과를 통하여 세외수입을 증대하고, 공부정리 및 권리보전 조치 등을 통해 공공용재산을 보다 효율적으로 관리해 나갈 계획이다.

나. 전문건설업 및 골재채취업

우리 구의 전문건설업체 현황은 2012년말 기준으로 178개 업체에서 243업종이 등록되어 있으며 골재채취업체는 2개 업체가 3개 업종에 등록해 있으며 업종별 등록현황은 다음과 같다

전문건설업 현황

(단위 : 개소)

실내 건축 공사 업	토 공 사 업	미 장 수 공 사 업	석 공 사 업	도 장 공 사 업	비 계 구 조 물 해 체 공 사 업	철 근 콘 크 리 트 공 사 업	기 계 설 비 공 사 업	상 하 수 도 설 비 공 사 업	보 링 그 라 우 팅 공 사 업	포 장 공 사 업	수 중 공 사 업	조 경 식 재 공 사 업	조 경 시 설 물 설 치 공 사 업	강 구 조 물 공 사 업	가 스 시 설 공 사 업 1종	가 스 시 설 공 사 업 2종	가 스 시 설 공 사 업 3종	난 방 시 공 업 1종	난 방 시 공 업 2종	시 설 유 지 관 리 업	미 장 방 수 조 적 공 사 업	금 속 구 조 물 창 호 공 사 업	지 붕 금 속 조 립 공 사 업
21	8	1	3	3	5	8	17	12	4	2	1	6	3	2	15	21	32	4	49	6	2	15	3

골재채취업 현황

상호	대 표 자	업종
(주)흥진	이태희	산림골재채취업 골재선별파쇄업
동우산업(주)	명성록	바다골재선별세척업

2013년에도 지역건설 산업 활성화를 통한 지역경제 살리기를 위하여 각종 공사의 조기발주와 어려운 중소 건설업체에 대한 행정지원 강화 및 지역건설업체 하도급을 향상을 위하여 노력해 나갈 것이다.

다. 도로관리

우리 구의 총 도로연장은 251.80km이고 도로율은 13.91%로, 부산시 도로율 20.94%에 비하여 낮은 편이며 2012년 말 현재 도로 현황 및 각종 도로시설물 현황은 다음과 같다.

도 로 현 황

(단위 : m)

구 분	부산시 · 구도로	계 획 도 로		포 장 현 황	
		개 설	미개설	포 장	미포장
연장(m)	251,803	204,840	46,963	204,840	—

도로시설물

(단위 : 개소)

교 량	육 교	고가도로	지하보차도	터 널
12	4	4	4	4

교 량 현 황

(단위 : m)

교 량		육 교	
개 소	연 장	개 소	연 장
12	1,152.1	4	169.2

지하도 및 터널현황

구 분	시 설 명	연장 (m)	폭 (m)	위 치
지 하 도	문현 지하차도	260	17	문 현 동
	대남 지하차도	410	16	대 연 동
	문현 지하보도	59.2	10	문 현 동
	문화 지하차도	129	20	대 연 동
터 널	문 현 터 널	470	9.8(2연)	문현동~대연동
	대 연 터 널	310	9.8(2연)	대 연 동
	광 안 터 널	1,110	9.8(2연)	대연동~광안동
	황 령 터 널	1,860	9.4(2연)	전포동~대연동

도 로 명 현 황

연번	가로명	구 간		폭(m)	연장(m)
		시 점	종 점		
1	전 포 로	부산진구 경계	문현교차로	45	1,310
2	우 암 로	동천삼거리	감만동 현대아파트 앞	25	3,678
3	용 당 로	대연사거리	동명오거리	10~20	1,680
4	용 호 로	용소삼거리	백운포 입구	20~33	3,850
5	수 영 로	문현교차로	대남교차로	30	3,070
6	번 영 로	문현교차로	광안터널	22	4,030
7	총 장 로	부두교	문현교차로	30	750
8	신 선 로	도시가스거리(49호광장)	감만동 8부두 삼거리	35	5,595
9	황 령 로	도시가스거리(49호광장)	황령산터널	35	3,046
10	동 명 로	동명교차로	용호동 경동아파트 입구	10~15	1,970
11	석 포 로	유엔교차로	부산외국어대삼거리	25	1,457
12	진 남 로	대연사거리	부산진구 경계	12	2,458
13	유 엔 로	우암동 뉴서울아파트	도로교통안전관리공단	20	4,296

2. 도시계획

우리 구에서는 부산시 도시기본계획의 구체화는 물론 지방자치의 내실화와 21세기 여건변화에 능동적으로 대처하기 위해 남구장기발전계획 및 자치 남구의 비전과 전략계획을 수립하여 생활권역을 중심으로 환경 개선과 도시 기반시설 보완 등을 통해 균형적이고 탄력적인 도시개발을 추진하고 있으며, 특히 현안사업으로 Vision 2020 남구장기발전계획에 포함된 용호부두 친수공간 조성을 위해 시 지구단위계획 및 항만기본계획에 반영될 수 있도록 노력하고 있다.

가. 도시기본계획

우리 구는 해방과 6.25전쟁 이후 귀환동포 및 피난민의 정착지로서 무질서한 주택군이 형성된 곳이 많았으나, 70년대에 대부분의 지역이 도시개발사업 및 주택개량 재개발사업이 활발하게 이루어져 지금은 쾌적한 주거지로 변모하게 되었다.

80년대에 접어들어 도시기능이 활성화되면서 대연동을 중심으로 경성대학교, 부경대학교, 부산외국어대학교, 동명대학교, 부산예술대학 등이 소재한 교육 중심지역으로 부상하였고 시립박물관, 문화회관 등이 위치하여 문화관광도시의 면모를 갖추었다.

또한 세계에서 하나뿐인 유엔기념공원과 국가지정 명승지로 지정된 오륙도는 천혜의 절경으로 주변의 이기대공원, 신선대, 향령산유원지와 어우러져 세계적인 해양관광 명소로 손색이 없는 개발 잠재력을 지니고 있으며 우리 구의 도시계획 및 도시계획시설 현황은 아래와 같다.

용도지역지정 현황

(단위 : km²)

지역별 합계	주거지역		상업 지역	공업지역		자연녹지 지역	미지정
	주거	준주거		준공업	전용공업		
42.85 (100)	10.01 (23.4)	0.35 (0.8)	1.00 (2.3)	1.38 (3.2)	3.20 (7.5)	12.87 (30.0)	14.04 (32.8)

용도지구 지정현황

(단위 : 천 m²)

계	시설보호지구		미관지구	고도지구	방화지구	경관지구
	학교	항만				
1,794	497	—	286	208	687	116

도시계획시설 (교통운수시설)

(단위 : 천 m²)

구 분	계	도 로				주차장	철 도	항 만	자동차및건설 기계검사시설
		광 로	대 로	중 로	소 로				
개 소	379	2	22	99	226	5	1	23	1
면 적	6,060.1	113.5	1,625.3	975.7	411	3.9	109.5	2,812.3	8.9

도시계획시설 (도시공간시설)

(단위 : 천 m²)

구 분	계	광 장		공 원				녹 지	유원지
		교 통	일 반	수변	근 린	어린이	묘지		
개 소	67	5	1	1	7	18	1	32	2
면 적	4,892.4	32.7	5.8	1,934.9	283.1	42.5	176.5	194.9	2,222

도시계획시설 (유통 및 공급시설)

(단위 : 천 m²)

구분	계	시장	유통 시설	전기공급설비		가스공급 설비	방통 송신	수도 공급설비 (배수지)
				변전소	송전선로			
개소	16	5	0	2	3	0	2	4
면적	130	14.6	0	28.3	35.9	0	5.1	46.1

도시계획시설 (공공문화 복지시설)

(단위 : 천 m²)

구 분	계	공공의 청사	학 교						사회 복지	청소년수 련시설 (부산직업 훈련원)	문 화 시 설
			대 학	고 등	중 등	초 등	유치원	특수			
개 소	82	16	5	11	15	17	2	5	9	1	1
면 적	2,607.2	87.6	1,319.4	258.7	216.7	218.6	4.2	156.7	211.3	49.1	84.9

도시계획시설 (도시방재 및 보건위생시설)

(단위 : 천 m²)

구 분	계	사방설비	하 수 도	폐기물처리	종합의료시설
개 소	3	1	1	0	1
면 적	260.2	16.5	208.5	0	35.2

토지구획정리사업 현황

(단위: m²)

지구별	지역면적	용 도 별					
		택지면적	공 공 용 지				
			계	공원	학교	시장	도로구거
합 계	2,356,021	1,777,960	578,061	6,903	30,125	7,633	533,400
대 연	284,311	191,349	92,962	721	—	707	91,534
대연남	565,648	416,917	148,731	1,048	6,988	1,332	139,363
대연북	277,998	210,619	67,379	499	13,422	655	52,803
용 호	1,046,897	817,154	229,743	2,982	9,715	3,306	213,740
대연,문현	181,167	141,921	39,246	1,653	—	1,633	35,960

지구별	체비지 면 적	평균감소율 (%)	사업비 (천원)	시행기간	
				시행허가	처분인가
합 계	252,544	—	418,507		
대 연	—	—	28,000	65.11.10	68. 4.18
대연남	59,215	29.00	58,004	68. 8. 8	72. 6. 9
대연북	39,237	28.00	90,000	88.10.25	72. 6. 9
용 호	129,351	28.00	188,700	70. 8. 7	74.12.31
대연,문현	24,741	33.60	53,803	71.10.22	74.12.31

나. 토지이용계획

토지자원의 효율적 이용으로 도시공간 구조를 체계화하고, 여건 변화에 따른 기존 토지이용계획의 불합리한 부분을 조정, 용도변경을 통해 토지이용을 고도화시키는 등 합리적인 토지이용계획을 지향하고자 최선을 다하고 있으며 용도별 토지이용계획을 요약하면 다음과 같다.

용도별 토지이용계획

용도별	발 전 계 획
주거지역	<ul style="list-style-type: none"> ○ 지정 시가지 토지이용의 입체화 · 고도화 ○ 불량주택지의 주거환경개선사업 추진으로 주거기능 회복 ○ 주거지역의 특성·여건을 고려한 고밀·중밀·저밀도 주거지역으로 세분화하여 토지이용의 효율적 규제 도모 ○ 역세권 주변을 종합정비하여 고밀화 · 복합화 유도 ○ 준공업지역내 기택지화 부분을 주거지역으로 변경
상업지역	<ul style="list-style-type: none"> ○ 전철 역세권 개발에 따른 역주변을 상업지역으로 조정하여 질적 향상 도모 ○ 대연사거리 주변을 상업·업무지구로 개발 유도하여 광역도시 차원에서 부도심 기능을 담당토록 유도
공업지역	<ul style="list-style-type: none"> ○ 용도 위반업체 및 공업지내 불량주택의 이전 원칙 ○ 우암동 일대의 용도지역 미지정지에 전용 공업지역을 배치하여 항만기능 효율화 도모 ○ 광역도시 차원에서 공업 분담기능 수용 ○ 감만, 우암동에 광역도시 차원의 항만계획 수용 지역별 특성화 유도
녹지지역	<ul style="list-style-type: none"> ○ 자연녹지공간은 장래 도시발전을 위한 토지 자원으로 유지 ○ 해안변을 따라 녹지체계 구상 <ul style="list-style-type: none"> ▷ LG아파트 주변매립지~이기대 일원~백운포매립지~신선대유원지 등 연계 개발 ○ 황령산 유원지 및 부산 금련산 온천지구 개발 <ul style="list-style-type: none"> ▷ 다양한 프로그램을 제공할 수 있는 관광루트 개발 ○ 문현공원은 현실화시켜 일부 주거지역 및 녹지지역으로 변경 ○ 문현3동, 대연6동, 대연2동 자연녹지지역 3개소는 근린공원으로 계획

다. 권역별 발전계획

권역별	문제점	잠재력	개발방향
용당·감만 생활권	<ul style="list-style-type: none"> ○ 일부 공업지역 내 주거기능 혼재 및 고지대 불량주택 산재 ○ 컨테이너차량 시가지 진입으로 인한 교통난 가중 및 물류비 가중 ○ 상업기능 미비로 인한 상권약화로 지역 주민 생활불편 야기 ○ 유통 및 항만지원 시설 부지의 부족 	<ul style="list-style-type: none"> ○ 주거환경개선사업으로 불량주택 정비 ○ 컨테이너 전용도로 개설과 외곽순환도로 건설로 항만 물동량의 수송 효율화 기대 ○ 상업기능 확충을 위한 용도조정 ○ 항만확장 및 신선대 매립 등으로 항만지원 부지 확보와 복합물류단지 조성추진 가능 	<p>▶ 항만 및 항만지원 서비스 기능 ◀</p> <ul style="list-style-type: none"> ○ 주거기능과 항만기능의 분리유도, 주거환경개선사업의 지속적 추진 ○ 부두기능의 활성화를 위한 컨테이너 전용도로 개설 및 시가지내 동선체계 분리, 동명목재일원 부지의 복합 물류단지 조성으로 물류의 체계적 관리 서비스 구축 ○ 감만동 일대 지역상권을 구축 생활권 중심 개발 유도
대연생활권	<ul style="list-style-type: none"> ○ 수영로를 중심으로 무질서한 상권 형성 ○ 대학의 다수 입지로 유동인구의 다량 발생 ○ 주거환경이 불량한 밀집 주택지 형성 ○ 통과교통의 집중에 따른 만성적 교통체증 	<ul style="list-style-type: none"> ○ 지하철 개통에 따른 역세권 단위 개발의 기회 ○ 젊은층의 집객에 따른 대학로, 문화의 거리등 특성화 개발 가능 ○ 군부대 이전지 혁신도시 개발 ○ 주거환경개선사업 실시로 주거환경 제고 ○ 광안대로, 컨테이너 전용도로, 지하철 등의 주요 현안사업 추진으로 교통난 완화 기대 	<p>▶ 행정·교육·문화 등 지역 중심기능 수행 ◀</p> <ul style="list-style-type: none"> ○ 행정타운 건설로 남구 중심생활권으로 육성 ○ 지하철과 연계한 역세권 개발과 주변 상업업무지구의 체계적 개발 유도 ○ 대학가의 건전한 휴식공간 확보를 위한 대학로 조성으로 젊은층의 집객 유도 ○ 대연사거리~UN기념공원 주변을 연계한 문화거리 조성으로 부산의 대표적 문화공간 조성 ○ 교통혼잡 완화를 위해 지하철과 연계한 경전철, 복합환승센터 등 주요 기반시설 도입

권역별	문제점	잠재력	개발방향
문현·우암 생활권	<ul style="list-style-type: none"> ◦ 도심 상업업무 기능으로 인한 생활권의 상권형성 미흡 ◦ 교통 결절지로서 통과교통의 집중으로 교통혼잡 가중 ◦ 내부지역간 연결체계 미흡 ◦ 주간선도로의 가시권(문현동)에 불량주택지 산재로 도시미관 악화 	<ul style="list-style-type: none"> ◦ 부산금융단지 개발에 따른 도심기능의 특화와 생활권 차원의 상권 구축 ◦ 지하철 2호선, 컨테이너 전용도로 등 주요 교통시설 구축으로 통과차량의 분산 유도 ◦ 지하철과 연계한 생활권 내부순환 버스 도입 ◦ 주거환경개선사업으로 생활의 질 향상 	<p>▶ 주거·상업·금융복합기능 ◀</p> <ul style="list-style-type: none"> ◦ 부산의 금융중심지로 육성 및 상업·업무기능 활성화 ◦ 지역주민의 생활편익을 위한 상업기능 확대 ◦ 지하철과 연계한 생활권 내부교통 연계체계 구축 ◦ 교통요충지로 인한 통과교통 집중에 따른 교통난 완화방안 강구 ◦ 고지대 및 주간선도로상 불량주거지의 주거환경개선사업 추진으로 지구전체의 주거 환경개선 도모
용호생활권	<ul style="list-style-type: none"> ◦ 정책이주지역과 자연발생적으로 형성된 주택밀집 지역으로 주거환경 불량 ◦ 이기대 및 신선대 등 해안관광자원 미개발상태 방치 ◦ 최근 무질서한 아파트 개발로 용호로의 교통난 가중 	<ul style="list-style-type: none"> ◦ 대단위 주거환경개선사업 지속적 추진과 상권개발 유도로 주민생활환경 개선 ◦ 천혜의 해양관광자원 개발에 대한 자치구와 주민들의 공감대 형성으로 체계적 개발 ◦ 관광벨트개발과 연계 경전철, 외부순환도로 등 기반시설의 정비 ◦ 관광단지 개발에 따른 지역주민의 고용창출 및 경제력 향상 기대 	<p>▶ 정주생활권 및 관광 위락기능 ◀</p> <ul style="list-style-type: none"> ◦ 용도지역조정 및 주거환경개선사업 시행으로 쾌적한 주거환경 조성 유도 ◦ 이기대공원~용호농장~백운포매립지~신선대 유원지간 관광벨트화 유도 ◦ 지역 활성화 및 해양관광벨트와 연계한 지구복합개발로 지역 이미지 제고 ◦ 교통난 완화를 위한 신교통수단(경전철) 도입으로 주민생활의 편의와 관광지개발에 따른 접근성 제고

3. 건설공사

2012년도 우리 구에서는 도시계획시설사업 도로건설에 8건 7,518백만원, 도로 및 하수시설물 정비사업에 5,230백만원을 투자하여 이면도로 확충효과로 교통난 해소는 물론 도시미관 조성 및 주민생활을 개선하였으며 특히 용호로 일원 침수피해개선 복구공사를 시행하여 반복되는 용호지구 일원 침수피해를 예방할 수 있는 토대를 마련하였다. 2013년에는 9건의 도시계획사업에 5,340백만원, 도로 및 하수시설 정비사업에 9,876백만원을 투자하여 도로 및 학교통학로 등을 지속적으로 정비해 나갈 것이다.

가. 주요 건설사업 추진현황

2012년 주요 건설사업으로는 먼저 용호로 일원 침수피해개선 복구공사로 지난 2012년 3월부터 2012년 12월까지 총사업비 79억5천4백만원을 투자하여 2011년 7월27일 발생한 기록적인 폭우로 발생한 용호지구일대의 침수피해 재발방지를 위한 유수지 및 펌프를 설치하는 공사를 준공하였다. 또한, 용호부두 친수공간 조성사업으로 용호동 5-17번지 일원(용호부두~쑈자리) 면적 $A=101,776\text{m}^2$ 에 총사업비 40,609백만원을 투자하여 선진국형 해양 친수공간 확보 및 지역발전과 연계하여 추진중에 있다.

1) 용호로 일원 침수피해개선 복구공사

(가) 사업개요

- 위 치 : 용호로 일원
- 사업규모 : 유수지($V=3800\text{m}^3$) 및 펌프($Q=420\text{톤/분}$) 설치1식
- 총사업비 : 7,954백만원
- 사업기간 : 2012년 3월 ~2012년 12월

(나) 추진사항

‘12. 2. : 실시설계용역준공

‘12. 3. : 공사착공

‘12.12. : 공사준공

(다) 사업효과

용호로 일대의 게릴라성 폭우로 인한 침수피해 재발방지의 큰 틀을 마련

2) 용호부두 친수공간 조성사업

(가) 사업개요

- 위 치 : 용호동 5-17번지 일원(용호부두 ~ 쉼자리)
- 면 적 : A=101.776m²(약31천평)
- 사업내용 : 어촌박물관, 씨푸드타운, 종합어관장, 해양관광호텔등
- 총사업비 : 40,609백만원
- 사업기간 : 2011년 ~ 2020년

(나) 추진사항

Vision2020 남구장기발전계획을 수립하고 부산항 용호부두 사업 시행방안 용역(BPA)과 남부공공하수처리시설 개선사업 기본계획용역(시물관리과)에 구 장기발전 계획 반영을 추진하고 있다.

(다) 기대효과

용호부두 ~ 쉼자리 일원 환경개선 및 도시경관을 확보하고 선진 국형 해양 친수공간 확보 및 지역발전에 이바지 할 것이라 기대된다.

나. 2012년 도로 및 시설물 정비사업 실적

2012년 도시계획시설사업(도로) 실적

사 업 명	사 업 개 요	사업비(천원)
계	8건	7,518,000
성모병원~해군공관 간 도로개설	도로개설 L=535m, B=6~8→12m	1,000,000
동생말~이기대입구 도로개설	도로개설 L=585m, B=8m	700,000
우암1동 탑세일마트 주변 도로개설	도로확장 L=70m, B=6→12m	894,000
우암2동 광이빌라 앞 도로개설	도로개설 L=53m, B=10m	800,000
우암초등학교 진입도로 확장공사	도로확장 L=50m, B=4→8m	1,000,000
문현3동 7통지내 도로개설	건물철거 1동	500,000
용호4,5주거환경 개선구역 진입도로개설	도로확장 L=44m B=8→12m(백운4길) 도로확장 L=44m B=6→15m(중흥길)	824,000
문현교통광장 및 도로확장	광장 A=1,100㎡	1,800,000

2012년 도로 및 하수시설물 정비사업 실적

사 업 명	사 업 개 요	사업비(천원)
계		5,230,000
도 로 굴 착 복 구	수도, 한전, 통신, 도시가스 굴착복구	300,000
소규모 주민숙원사업	각종 주민불편사항 해소공사	800,000
하수관거 개보수 사업	관내 하수시설 정비 및 신설, 오수관거 설치	70,000
치수 및 재해대책	관내 하수시설 준설	20,000
도로표지판 교체 및 정비	도로표지판 교체 및 정비	10,000
대연,문현동 일원 도로정비	도로정비 및 보도 확충	160,000
대연3동 송선마을 침수지해소	펌프장설치 1식, 하수시설 L=110m	1,000,000
용호로 일원 배수시설 정비	하수시설 준설 1식	200,000
우암1동 주유소~감만삼거리 침수	우수시설 설치 L=1,090m	1,000,000
우암로 대한통운 재해우려지 정비	우수시설 설치 L=210m, 구조물보수	300,000
문현동 일원 도로정비	도로포장 정비 1식	500,000
감만동 이면도로 정비	도로정비 1식	270,000
우암동 일원 도로포장	도로정비 1식	200,000
문현4동 (구)수영로 배수시설 보수	하수시설 보수 1식	180,000
보행환경 개선사업	도로설치 및 안전펜스 설치	120,000
용당동 안전난간 설치	안전난간 설치 1식	100,000

다. 2013년 도로 및 시설물 정비사업 계획

2013년 도시계획시설사업(도로) 추진계획

사 업 명	사 업 개 요	사업비(백만원)
계	9건	5,340
동성하이타운 앞 도로확장	도로개설 L=50m	500
당곡공원진입도로개설	도로개설 L=260m	1,000
평화공원앞우회도로건설 실시설계용역	도로확장 L=238m	50
성모병원앞~해군공관간 도로개설	도로개설 L=540m	800
용호5주거환경개선지구 진입도로확장	도로개설 L=59m	90
우암초등학교 진입도로확장	도로개설 L=50m	1,000
문현3동 7통주변도로개설	도로개설 L=50m	500
문현1동 6통지내 도로개설	도로개설 L=50m	500
문현교통광장 및 도로확장	광장 A=3,700㎡	900

2013년 도로 및 하수시설물 정비사업 계획

사 업 명	사 업 개 요	사업비(백만원)
계		9,876
대연3동송선마을침수지해소	관로설치 L=998m	330
소규모 주민숙원사업	각종 주민불편사항 해소공사	456
수영로구간침수지해소공사	하수시설정비 L=500m	300
관내소규모준설공사	관내 하수시설 준설	40
남천 하천정비	준설 v=640㎡	200
용호로일원침수피해개선	우수저류시설 3개소	4,222
용호로일원하수시설확충	하수시설 설치 L=620m	700
이기대~백운포 친수연안조성	친수연안조성 1식	880
이기대공원 스카이워크설치	스카이워크 L=10m, B=5m	875
용호2동 용호로 일원도로정비	도로정비 L=330m	100
우암동39번지 일원 보도,난간설치	보도,난간설치 L=380m	240
우암동홈플러스 일원 침수예방	하수관거 정비 L=331m	350
김만동국제A일원 오수관로설치	차집관로 L=371m	453
김만동 국제A~동향중학교 보도설치	보도설치 L=610m	200
용호동 산선로 301번지 하수시설정비	하수시설정비 1식	200
도로굴착 및 맨홀유지보수	수도, 한전, 통신, 도시가스 굴착복구	330

4. 보 상

2012년도에는 도시계획시설사업 5개 사업장의 토지, 지장물 등 41건에 대해 1,740백만원의 보상을 추진하였으며 세부내역은 다음과 같다.

도시계획시설사업 보상 추진 현황

(단위 : 백만원)

연도	사 업 명	보상금액		협의보상		수용재결		비 고
		건수	금 액	건수	금 액	건수	금 액	
	계	41	1,740	10	326	31	1,414	
1	우암초등학교 진입도로 확장공사	13	550	2	22	11	528	자체
2	이기대순환도로 확장공사-2구간	12	441	2	5	10	436	자체
3	용호5주거환경개선사업구역 진입도로 확장공사(중흥길)	3	278	3	278	-	-	자체
4	문헌3동 7통지내 도로개설	12	459	2	9	10	450	자체
5	동명불원~솔밭놀이터간 도로확장공사(과년도사업)	1	12	1	12	-	-	자체

보상은 공사시행 전 선행되어야 하는 업무로서 보상이 원활히 이루어지지 않으면 공사진행에 차질이 발생하는 중요한 업무이나 대부분의 경우 피보상자가 공공사업 시행에 대한 중요성은 인식하지만 삶의 터전을 옮기는 입장에서 기대치 보다 낮은 보상금액으로 인해 협의보상이 원활히 이루어지지 않고 있다.

2013년도에는 손실보상계획 열람공고 기간 중에 편입되는 대상물건의 소유자 및 관계인을 대상으로 보상설명회를 개최하여 의문사항을 해소하고, 감정평가 시 소유자가 꼭 알아야 하는 내용에 대한 충분한 사전 설명으로 물건에 대한 평가 참여를 안내하여 향후 원활한 보상협의로 조기 재정집행에 만전을 기할 것이다.

5. 하수관리

가. 하수도 현황

우리 구의 하수도 계획(목표년도 2013년 기준)의 총 연장은 1,122,911m이고, 설치된 시설연장은 519,206m이며, 그 중 개수된 현황은 475,021m로 개수율은 91.49%이다.

하수관거 현황

(단위 : m)

계 획 총연장	시설연장	개 수					미개수
		계	암 거	관 거	개 거	측 구	
1,122,911	519,206	475,021	59,427	150,128	29,721	235,745	44,185

나. 하수도 사용료 부과 및 징수

2012년도 공공하수도 사용료 12,055,857천원을 부과한 결과 징수율은 98%로, 일부 상습·고질채납자를 제외한 대부분이 성실하게 사용료를 납부하고 있으며 그 현황은 다음과 같다.

2012년 하수도 사용료 부과 · 징수 실적

(단위 : 천원)

구 분	징 수 결 정 액		징 수 액		징수율
	건 수	금 액	건 수	금 액	
계	173,658	12,055,857	169,029	11,815,722	98%
욕탕 1종	940	793,950	928	771,727	
욕탕 2종	—	—	—	—	
공 공 용	2,878	1,015,931	2,855	1,014,962	
가 정 용	129,880	5,928,131	126,849	5,847,595	
산 업 용	223	48,535	221	47,912	
영 업 용	39,737	4,269,310	38,176	4,133,526	



다. 공공하수도 관리

우리 구 관내 공공하수도 중 노후불량하여 개량이 필요한 관거 3,109m를 정비하고 관로내 퇴적물 1,544톤을 준설하여 하수 소통에 원활을 기하였다.

라. 지하수 관리

2007. 7. 1. 설치된 지하수관리 특별회계는 지하수이용부담금을 재원으로 하여 운영하고 있으며, 2012년에 우리 구 지하수 보조관 측망 총11개소 중 수동식 4개소를 자동화전환설치 완료하였으며, 2013년에도 지하수 이용실태를 조사(지하수공 440개공)하여 지하수 관리·보존에 최선을 다할 계획이다.

제4절 건축행정

1. 건축행정

가. 무허가 건축물 단속

무허가 건축물 발생을 근원적으로 차단하고 건전한 건축 질서를 정착시키기 위하여 지속적인 단속 행정을 실시함으로써 주민에게 쾌적하고 살기 편한 주거환경을 제공하고자 최선을 다하고 있다.

1) 기본방향

기동순찰반의 상시 운영으로 예방위주의 단속 행정과 더불어 적발된 불법건축물에 대해서는 사후관리를 철저히 하여 건축 질서 확립을 위해 노력하고 있다.

2) 적발무허가 건축물 조치

신축중인 무허가 건축물에 대하여는 시정명령 계고를 통한 자진 철거를 유도하고 기존 무허가 건축물에 대하여는 고발조치 및 이행 강제금 부과로 불법 행위에 능동적으로 대처하고 있다.

연도별 무허가 건축행위

연도별	발생	철거 및 고발	철거	고발	비고
2006	38	—	17	21	
2007	16	—	6	10	
2008	40	1	5	34	
2009	66	—	16	50	
2010	98	—	29	69	
2011	66	—	23	43	
2012	80		23	57	

규모별 무허가 건축행위

구분 연도별	계	10㎡ 이하	20㎡ 이하	30㎡ 이하	50㎡ 이하	85㎡ 이하	100㎡ 이하	100㎡ 이상	비고
2006	45	5	15	12	4	4	1	4	
2007	16	6	4	1	2	1	—	2	
2008	40	3	3	4	—	2	1	27	
2009	66	6	7	12	15	7	3	16	
2010	98	15	18	7	6	4	2	46	
2011	66	13	22	11	7	6	—	7	
2012	80	27	14	12	12	7	2	6	

나. 이행강제금 부과 징수

이행강제금 부과 징수는 위반건축물에 대한 원상 복구를 강제 이행하는 제도로써 1992년 건축법 개정으로 시행되어 위반 건축행위 억제에 상당한 효과를 거두었으나, 반복 부과로 저소득 주민들에게 많은 부담이 된다는 여론이 있어 1996. 2월, 2000. 7월 2회에 걸친 건축법 개정을 통하여 85㎡이하의 주거용 건축물에 대하여 3회로 제한하고, 부과금액은 1/4로 경감하는 등 효율적인 운영을 꾀함으로써 위반사항에 대한 자진 시정을 유도하여 건실한 건축문화를 정착시키는데 기여하고 있다.

1) 기본방향

이행강제금 부과 징수는 건축법 위반 건축주에 대하여 위반사항 시정을 이행하기 위한 제도로써, 징수율 제고에 노력함으로써 궁극적으로 위반건축물 발생 억제에 상당한 기여를 하고 있다.

2) 이행강제금 부과 징수

- 이행강제금 부과대상자에 대한 부과내용 확인 부과
- 체납자에 대한 독촉 고지서 발부 및 납부 유도
- 계속 체납자에 대한 재산 조회, 압류 예고 및 압류, 공매 처분

이행강제금 부과징수 현황

(단위 : 천원)

구분	부 과						징 수					
	계		현년도		과년도		계		현년도		과년도	
	건 수	금 액	건수	금 액	건수	금 액	건수	금 액	건수	금 액	건수	금 액
2006	2,635	4,913,162	586	1,249,425	2,049	3,663,737	686	573,235	270	224,052	416	349,183
2007	2,724	5,338,501	519	1,122,170	2,205	4,216,331	474	446,472	193	134,890	281	311,582
2008	2,886	5,534,963	501	1,208,090	2,385	4,326,873	464	500,713	171	231,881	293	268,832
2009	3,066	6,652,386	507	1,157,876	2,559	5,494,510	465	501,316	174	204,232	291	297,084
2010	3,909	8,103,154	518	1,379,832	3,391	6,723,322	494	639,275	210	357,248	284	282,027
2011	4,033	8,783,459	520	1,472,227	3,513	7,311,232	723	917,081	221	359,496	502	557,585
2012	2,926	7,019,602	471	1,444,925	2,455	5,574,677	760	1,072,526	218	559,155	542	513,371

2. 주택관리

가. 주택현황

인구의 도시 집중, 핵가족화 등으로 도시지역에 집중적으로 주택 건립이 이루어지고 있으며, 2012년 말 현재 우리 구의 주택보급률은 99.64%로 총 주택 수는 112,992호이다. 이 중 공동주택은 64.0%, 단독주택이 36.0%를 점하고 있다.

주택현황(총괄)

(단위 : 호)

총 계	단 독		아파트	연립	다세대	보급률 (%)
	단독	다가구				
112,992	13,790	26,913	51,000	4,485	16,804	99.64

나. 공동주택관리

도시지역에 공동주택 등이 집중적으로 건립됨에 따라 공동생활로 인해 발생하는 문제점을 해소하고 쾌적한 생활을 영위하기 위해 주택법이라는 제도적 장치를 마련하였다. 정부에서는 기본적인 사항만을 주택법으로 규정하고 있으며, 공동주택 관리의 원천적인 책임은 입주자에게 있다.

1) 관리방향

주택법에 의거 동별 세대수에 비례하여 선출된 대표자로 하여금 입주자 대표회의를 구성하여 공동주택 관리방법 등 주요사항을 결정 운영토록 하고 있으며, 세부적인 사항은 공동주택관리규약으로 규정하고 있고, 우리 구에서는 300세대 이상이거나 150세대 이상으로서 승강기 또는 중앙집중식 난방이 설치된 공동주택 단지에 대하여 정기적으로 관리실태를 점검, 지도하고 있다.

공동주택 관리대상

구 분	단지수	동 수	세대수	비 고
계	248	656	49,291	
의무적 관리대상	71	354	39,754	
임의적 관리대상	177	302	9,537	

2) 공동주택건설

주민의 주거생활 안정과 주거수준 향상을 위한 공동주택 건설에 관한 승인업무가 '93. 8월부터 구로 사무위임(주택공사, 토지개발공사 시행 제외)됨에 따라 사업승인 사무가 증가하였으나, 현재 건설경기 침체 등으로 인하여 승인건수가 감소된 실정이다.

연도별 주택건설 실적

구분 연도별	승인건수	공동주택 세대수		연면적(㎡)
		동 수	세대수	
2000	2	10	682	87,369
2001	—	—	—	—
2002	5	25	2,441	327,649
2003	5	23	1,660	232,837
2004	3	39	4,861	1,067,974
2005	1	3	242	35,449
2006	2	10	717	129,690
2007	—	—	—	—
2008	—	—	—	—
2009	—	—	—	—
2010	2	23	3,077	522,126
2011	—	—	—	—
2012	—	—	—	—

※ 부산시 승인 포함

3) 임대주택

저소득층의 주거생활을 안정시키고 나아가 국민의 주거수준을 향상시킬 수 있는 임대주택은 건설임대와 매입임대로 구분되며, 금융위기 및 건설경기 침체 등으로 인해 추가되는 건설임대 호수는 저조하나 매입임대 호수는 조금씩 증가하고 있다.

임대주택 등록현황

구분	임대호수			
	계	건설임대		매입임대
		주택건설	건축법허가자	
총계	8,238	1,634	1,981	4,623
40㎡이하	6,204	913	1,753	3,538
40~60㎡	1,699	628	205	866
60~85㎡	210	24	16	170
85㎡초과	125	69	7	49

다. 학교용지부담금 부과 징수

대규모 주택건설사업으로 상주인구와 더불어 학생수가 증가됨에 따라 열악해지는 교육환경을 개선시키기 위하여 2000. 2. 28.이후 최초 개발사업 승인을 득한 후 2002. 8. 11.까지 분양 공고되지 않은 300세대 이상의 사업장에 대하여 교육환경개선 비용의 일부를 부담시켰으며, 2005. 3. 24. 학교용지부담금특례법 개정 후 100세대 이상 공동주택에 대하여 개발사업시행자에게 학교용지부담금을 부과하고 있다.

학교용지부담금 부과징수 현황

(단위 : 원)

구분	징수결정액		수 납 액		미 수 납 액	
	건수	금 액	건수	금 액	건수	금 액
2003	1,081	1,551,302,830	1,014	1,450,459,590	67	100,843,240
2004	1,591	1,923,628,000	1,463	1,784,267,000	128	139,361,000
2005	1,273	3,889,649,900	1,198	3,707,763,730	75	181,886,170

(2006년 이후 부과실적 없음)

※ 학교용지부담금 환급

- 학교용지부담금의 환급은 2008. 3. 14. 『학교용지부담금 환급 등에 관한 특별법』이 제정되어 2008. 9. 15.부터 시행됨에 따라,
- 『학교용지확보 등에 관한 특별법』 개정 이전에 아파트를 분양 받은 개인에게 부과·징수된 학교용지부담금에 대하여 환급신청을 받아 환급을 시행하고 있다.

학교용지 부담금 환급 현황

(단위 : 명, 백만원, 공탁사항 포함)

총대상자		환 급						향후 환급 대상	
		~ 2010		2011		2012			
인 원	금 액	인 원	금 액	인 원	금 액	인 원	금 액	인 원	금 액
1,157	2,089	1,072	1,928	27	52	—	—	58	109

3. 건축관리

건축관리는 건축허가·신고, 가설건축물 축조신고, 건축물 사용승인 후 무단용도변경 점검·시정, 건축심의, 건축분쟁조정, 건축사관리 등의 업무를 주로 하고 있으며, 또한 건축물의 색채자문 지도 등을 통하여 도시 환경과의 조화를 유도하고 있다.

가. 건축허가·신고

건축허가 건수는 그 당시 경제동향이 가장 예민하게 나타나는 수치라 할 수 있으며, 경기회복에 따라 점차 증가 추세에 있다. 우리 구에서는 건축 민원인의 편의를 도모코자 건축 관련 각종 인·허가 등의 민원신청 서류를 축소·간소화하고 있으며 인·허가 결과를 유선으로 통보 및 인터넷 홈페이지에 게재하여 민원인이 즉시 확인할 수 있도록 편의를 제공하고 있다.

연도별 건축허가 현황

연도별 구 분	2001	2002	2003	2004	2005	2006	2007	2008	2009	2010	2011	2012
허가건수	485	537	245	118	133	152	177	193	189	191	306	236
연면적(천㎡)	313	554	360	113	180	107	210	148	191	249	251	210
동평균면적(㎡)	645	1,031	1,469	964	1,016	543	960	458	753	1,246	670	831

나. 건축물 상설점검

위법건축물의 사전예방과 건축분야의 부조리방지 및 행정질서를 확립코자 건축사가 현장조사, 검사업무를 대행한 건축물 전반에 대한 상설점검을 실시하고 있다. 건축물의 위법사항에 대하여는 관련법 규정에 의거 고발 및 이행강제금 부과 등 적법조치를 취하는 한편, 허위도서 등을 작성한 건축사에 대하여는 고발 및 행정처분 조치하고

있다. 또한 1992. 6. 1. 건축법 개정 시부터는 위반건축물에 대한 처벌대상을 건축주뿐만 아니라 시공업자에게도 적용하고, 위반건축물에 대하여는 연 1회 이내 범위에서 시정 시까지 계속 이행강제금을 부과하여 위반건축물 발생을 근원적으로 방지하는 등 건축행정 질서 확립에 최선을 다하고 있다.

다. 건축심의

건축법 제4조 및 건축법시행령 제5조에 의거하여 부구청장을 위원장으로 하고 구의원, 교수, 건축사 등 35명으로 건축위원회를 구성 운영하고 있으며 다중이용건축물에 대한 구조안전, 피난, 소방, 미관에 관한 심의를 통해 건축물의 안전성 등을 확보하여 시민의 편익은 물론 건축물의 질적 향상을 도모하고 쾌적하고 밝은 문화도시 건설에 이바지하고 있다.

건축위원회 운영 현황

위원회명	위원수	여성 위원 비율 (%)	설치근거	운영횟수(회)			소관 부서
				2010	2011	2012	
건축위원회	35	31	부산광역시 건축조례	4	7	5	건축과

라. 건축사 지도관리

건축사라 함은 국토해양부장관의 면허를 받아 건축물의 설계, 감리 업무를 행하는 자로서 건축물 조사 또는 감정에 관한 사항과 건축에 관한 법령에 의한 절차 확행 대리 등에 관한 사항을 할 수 있으며 우리 구에는 28개의 건축사 사무소가 등록되어 있다.

마. 지역건설산업 활성화 및 관내 구직자 채용 지원

대형건축공사장의 하도급·장비·자재 사용 실적 등을 전산으로 관리함으로써 부산 업체를 이용토록 지속적으로 점검 및 독려하고, 현장 인력에 관내 구직자를 우선 채용케 하는 양해각서를 체결함으로써 새로운 일자리 창출 및 지역경제 활성화에 기여하고 있다.

관내 구직자 지역일자리 창출 현황

공 사 명	시공사	대지위치	고용인원 (연인원)
부산국제금융센터 신축공사	현대건설	문현동 1228-5번지 일원	389 (8,153)
기술신용보증기금사옥 신축공사	쌍용건설	문현동 1229-2번지 일원	155 (2,269)
대연혁신지구 공동주택 1공구 신축공사	현대건설	대연동 110-1번지 일원	918 (15,614)
대연혁신지구 공동주택 2공구 신축공사	대우건설	대연동 110-1번지 일원	313 (10,916)
용호5주거환경개선사업 공동주택 신축공사	쌍용건설	용호동 539-22번지 일원	933 (15,352)
한국은행 부산본부행사	대우건설	문현동 1230번지 일원	223 (1,536)
부산은행 본점	롯데건설	문현동 1231번지	5 (405)

4. 도시 및 주거환경정비사업

가. 재건축사업

「도시 및 주거환경정비법」 제2조 제2호 다목에 의한 주택재건축 사업은 정비기반시설이 양호하나 노후·불량건축물이 밀집한 지역에서 주거환경을 개선하기 위하여 시행하는 사업으로서 2005. 9. 21. 고시된 부산광역시 도시·주거환경정비 기본계획에 의거 남구는 주택재건축 대상 사업지가 총 5개소 선정되어 이 중 대연1주택재건축구역은 2007. 6. 29. 준공되었고 4개소는 사업 진행 중이다.

재건축대상구역 현황

구역명	면적 (천㎡)	위 치	토지이용 계 획
문현-재건축-1	9	문현1동 41번지 일원 (문현한양)	주거정비
대연-재건축-2	19.2	대연6동 1536-12번지 일원 (오양대연양지)	주거정비
대연-재건축-3	12.6	대연3동 455-25번지 일원 (반도보라)	개발유도
대연-재건축-4	58.1	대연3동 1808번지 일원 (대연비치)	주거정비

나. 주거환경개선사업

1) 추진배경

주거환경개선사업은 1989. 4. 1. 제정된 「도시 저소득 주민의 주거 환경 개선을 위한 임시조치법」에 의거 시행되다가 2003. 7. 1. 통합 시행된 「도시 및 주거환경 정비법」에 의거 시행되고 있으며 주택이 불량하고 도시기반시설이 미비하여 주거환경이 매우 열악한 도시영세민 밀집지역에 대하여 각종 법령의 완화 및 융자지원, 주거환경개선에 필요한 주택의 건물개선 및 공공시설 정비 등으로 주민의 복지증진과 도시환경 개선에 기여하고 있다.

(가) 대상지구 요건

노후불량주택 밀집지역으로서 노후불량 건축물이 1/2 이상이며 토지면적이 2,000㎡(605평)이상인 지구를 대상으로 하되 사업시행시 토지 등 소유자의 2/3 이상 동의가 필요하다. 이 경우 세입자 세대수 50% 이상의 동의를 얻어 시장·군수가 직접 시행하거나 주택공사 등을 사업시행자로 지정하여 이를 시행하게 할 수 있다. 이 경우 세입자의 세대수가 토지 등 소유자의 1/2 이하인 경우 등 대통령이 정하는 사유가 있는 경우에는 세입자의 동의절차를 거치지 않을 수 있다.

(나) 개량방법

주택개량은 주민자율 시행이 원칙으로 지역여건, 주민의견 수렴 등을 통하여 공동주택으로 전면개량 또는 현지개량 중 택일 시행 하며 도로, 상·하수도 등 공공기반 시설은 구청에서 시행한다.

주거환경개선구역 현황

구역명	구역지정일	위 치	면적(㎡)	사업시행 방 식	비 고
계	15개 구역		281,408.2	공동주택4 현지개량11	
용호1구역	'90. 6.14.	용호2동 563일원	13,262.2	공동주택	준공 ('00. 4. 24.)
용호3구역	'93. 9.23.	용호4동 535일원	4,344.7	현지개량	
용호 5구역	용호 4구역 '94. 8.13.	용호4동 565일원	10,372.8	공동주택	용호4·5구역 통합 ('10. 1. 13.)
	용호 5구역 '98. 4. 7.	용호4동 538일원	17,863.6		
용호6구역	'98. 4. 7.	용호2동 561일원	17,419.7	"	
문현1구역	'96. 1. 8.	문현1동 53일원	36,948	현지개량	
문현6구역	'97.10. 2.	문현3동 310일원	11,830	"	
문현7구역	'95.12.14.	문현3동 263일원	8,435	"	
문현9구역	'97. 4.10.	문현2동 545일원	23,725	"	
문현10구역	'97. 4.10.	문현2동 623일원	45,514	"	
대연2구역	'96. 7.25.	대연6동 1576일원	6,463.2	"	
대연3구역	'97.10. 2.	대연3동 219일원	4,569	"	
감만2구역	'99. 2.11.	감만2동 3일원	14,331	"	
감만4구역	'97. 4.10.	감만2동 34일원	11,030	"	
감만5구역	'97. 2. 3.	감만2동 23일원	7,177	"	
문현2구역	'10.11.24.	문현1동 산23일원	48,123	공동주택	

다. 재개발사업

1) 정 의

2003년 7월 1일 시행된 「도시 및 주거환경정비법(이전 1976년 12월 제정된 도시재개발법)」에 근거를 두고 있으며, 도시 내 낡고 오래된 주택이 밀집되어 주거 생활이 불편하고 공공기반 시설이 불량한 지역을 재개발 구역으로 지정하여 주거환경을 개선하는 도시계획사업이다.

2) 사업시행방식

- 단독밀집 지역을 대상으로 토지 등 소유자의 3/4 이상의 동의를 얻은 조합설립 인가 후 사업시행
- 시행주체 : 토지 · 건물 소유자, 조합, 공공기관

3) 정비(예정)구역 지정현황

연번	유 형	구역명	위 치	면적 (천㎡)	정비계획상	
					건폐율 (%)	용적률 (%)
계	22개소			2,200.0	—	—
소계	1개소			68.2	—	—
1	도심	문현1	문현2동 765 범2호교 일원	68.2	60	780
소계	21개소			2,131.8	—	—
1	주택	문현3	문현1동 557 문현초교 북측 일원	135.2	50	260
2	주택	문현4	문현1동 330 우성맨션 서측 일원	77.1	—	220
3	주택	문현5	문현4동 330 우성맨션 서측 일원	47.9	15.07	243.31
4	주택	대연1	대연3동 158 경성대학교 일원	31.1	50	225
5	주택	대연2	대연6동 1595 남구청 일원	164.3	50	260
6	주택	대연3	대연2동 1619 대양중 일원	251.0	50	245
7	주택	대연4	대연4동 1203 현대APT 남측 일원	54.3	19.05	249
8	주택	대연5	대연3동 630 대연고교 북측 일원	35.7	50	275
9	주택	대연6	대연4동 1160 한일맨션 일원	71.8	17.11	234.9

연번	유 형	구역명	위 치	면적 (천㎡)	정비계획상	
					건폐율 (%)	용적률 (%)
10	주택	대연7	대연5동 1346 대연초교 동측 일원	45.9	50	270
11	주택	대연8	대연4동 1173 일원	213.1	50	260
12	주택	우암1	우암2동 189 대성제분 북측 일원	100.6	17.3	256.15
13	주택	우암2	우암1동 129 우암초등 일원	148.9	50	260
14	주택	우암3	우암2동 181 우암맨션 일원	86.6	16.35	245.57
15	주택	우암6	우암2동 127 일원	28.3	50	220
16	주택	용호2	용호3동 434 용호중 서측 일원	51.3	50	260
17	주택	용호3	용호2동 549 주공APT 일원	68.4	50	260
18	주택	용호4	용호2동 521 동일APT 서측 일원	55.5	—	—
19	주택	용호5	용호2동 528 금호맨션 서측 일원	25.7	50	255
20	주택	감만1	감만1동 193 동향초등 일원	419.2	50	245
21	주택	감만2	감만2동 44 성지아파트 일원	19.9	20	239

※ 우암4주택재개발구역(우암1동 15번지 일원) 추진위원회 해산 및 구역해지(2012.09.25.)

라. 폐가 철거사업

1) 정 의

심각한 환경훼손 지역이나 범죄발생과 재난안전의 우려가 있는 건물 중에 건물주의 철거 동의서를 제출받아 철거를 시행하는 사업이다.

2) 사업대상 선정방법

폐가 철거사업은 폐가 철거 후 3년 이상 공공용지(쉼터, 주차장 등)로 제공하기로 건물 소유자가 동의서를 제출하거나 자진철거 능력이 없는 지원독거노인 등의 경우에 한하여 부산시에서 예산을 지원 받아 철거사업을 시행한다.

3) 현황 및 실적

유형별 폐·공가 현황

총 계	지역별		소유자별		비 고
	정비구역 내	정비구역 외	사유지	국·공유지	
587동	395	192	571	16	

동별 폐·공가현황

동별	계	대연1동	대연2동	대연3동	대연4동	대연5동	대연6동	용호1동	용호2동	용호3동
개소	587	6	48	12	24	13	43	7	83	3
동별	용호4동	용당동	감만1동	감만2동	우암1동	우암2동	문현1동	문현2동	문현3동	문현4동
개소	3	7	18	30	59	96	7	41	71	16

폐·공가 철거실적

합 계	2009년	2010년	2011년	2012년
209	64	87	14	44

마. 반값 임대주택 「햇살동지」 사업

1) 추진배경

공가 또는 정비가 필요한 빈집 중 활용 가능한 건물을 리모델링 하여 지방대학생 및 저소득층 등에게 전·월세를 주변시세 반값으로 임대하기 위함이다.

2) 반값 임대주택 「햇살동지」 사업 추진현황

임대주택 공급 현황

추진동수	완료동수	예산(시비) 확보	집 행 액
17동 (29세대)	17동 (29세대)	255,000천원	243,950천원

임대주택 입주 현황

구분	계		입주완료		입주예정		비고
	세대	인원	세대	인원	세대	인원	
계	29	42	27	39	2	3	—
대학생	15	17	14	16	1	1	—
저소득	14	25	13	23	1	2	—

바. 노후 시영아파트 생활환경개선사업

1) 추진배경

열악한 환경으로 주민생활 및 도시경관을 저해하는 노후 시영아파트에 대하여 주민 공동이용시설 및 단지 내 공유시설 개선을 통하여 지역주민과 단지 내 거주자 안전사고 예방 및 생활불편을 해소하고, 영세서민들의 삶의 질 향상에 이바지하기 위함이다.

2) 시영아파트 생활환경개선사업 추진현황

아 파 트 명	위 치	사 업 내 용
중앙아파트	부산시 남구 수영로49번나길 51(대연동)	○ 옥상방수 3개동, 계단실, 복도 도장 1개동
범일아파트	부산시 남구 장고개로85번가길 30(문현동)	○ 옥상방수 1개동, 하수설비 보수
공영아파트	부산시 남구 남동천로 56-18(문현동)	○ 옥상방수 및 외벽도장 1개동

5. 혁신지구 건설

가. 문현금융단지 조성

【 사 업 개 요 】

- 위 치 : 문현동 1227-2번지 일원(문현금융단지)
- 면 적 : 102,352㎡
- 입주기관 : 11개 기관
 - ▷ 유관기관 - 한국은행, 기술신용보증기금, 부산은행, 한국거래소, 농협중앙회
 - ▷ 공공기관 - 한국자산관리공사, 한국주택금융공사, 대한주택보증(주), 한국예탁결제원, 한국남부발전(주), 한국청소년상담원
- 개발방향 : 부산국제금융센터 복합개발사업추진(랜드마크 건축물)
- 건축규모 : 지하3층, 지상63층 연면적 197,349㎡(59,697평)
- 사업기간 : 2007년 ~ 2013년
- 사업주체 : 부산파이낸스센터 PFV

2005. 6. 24. 정부의 공공기관 지방이전계획이 발표되어 우리 구는 수도권에 대칭되는 부산의 국제금융거점도시로 육성코자 지역주민을 위시하여 다각적으로 노력한 결과 2006. 3월 건설교통부를 통해 문현혁신지구를 확정하였다.

2008. 12월 부산문현혁신도시 개발계획 및 실시계획이 승인됨에 따라 한국은행 등 5개 유관기관, 한국자산관리공사 등 6개 공공기관 지방이전이 확정되어 국제적인 금융단지로 조성할 수 있는 기초를 마련하였다.

또한, 2010. 9월 부산국제금융센터가 본격적으로 공사 착수됨에 따라 명실상부한 금융 비즈니스 거점 및 부산의 국제금융도시 랜드마크로 자리매김할 예정이다.

1) 추진사항

- 2007. 4. : 혁신지구 개발예정지구 지정
- 2008. 6. : 지구지정 변경 및 개발계획 승인(국토해양부)
- 2008.12. : 개발계획 변경 및 실시계획 승인(국토해양부)
- 2009. 1. : 부산금융중심지 지정 발표(금융위원회)
- 2009. 6. : 혁신도시 공공기관 지방이전계획 확정(6개기관)
- 2009.11. : 토지매매계약[부산도시공사↔부산파이낸스센터PFV(주)]
- 2010. 4. : 조기착공분 건축허가(지하1층, 지상3층)
- 2010. 5. : 사업착공(흙막이 가시설공사 우선 착공)
- 2010. 9. : 본 건축물 건축허가(설계변경) ▷ 지하3/지상63층
- 2010.12. : 한국은행 부산본부 착공 ▷ 지하1/지상4층
- 2011. 4. : 기술신용보증기금 사옥 완공
- 2011.12. : 부산은행 본점 착공 ▷ 지하3/지상23층

2) 향후계획

- 2013. 6. : 부산국제금융센터 공사 완료
(2013. 6월 이전기관 입주목표)
- 2013.12. : 한국은행 부산본부행사 및 부산은행본점 공사
완료

나. 대연공동주택혁신지구 조성

【 사 업 개 요 】

- 위 치 : 대연동 110-1번지 일원(舊 군수사 부지)
- 사업규모 : 지하3층, 지상 17~41층, 아파트(2,304세대), 판매시설 등
- 총사업비 : 3,852억원 (공사 955, 보상 2,897)
- 사업주체 : 부산도시공사
- 사업기간 : 2007년 ~ 2013년
- 승인일자 : 2010. 5. 28. ▶ 부산광역시장

2005. 6. 24. 문현혁신지구 확정과 동시에 이전공공기관의 종사자 및 가족을 위한 공동주거지 조성을 목적으로 2006년 3월 건설교통부를 통해 대연혁신지구를 확정하였다.

1) 추진사항

- 2005. 6. : 공공기관 지방이전계획 확정 발표
- 2007. 3. : 혁신도시 개발예정지구 지정
- 2007. 9. : 혁신도시 개발계획 승인 신청
- 2008. 6. : 혁신도시 개발계획 승인
- 2008. 8. : 혁신도시 지구지정변경, 개발계획변경, 실시계획 승인 신청 중
- 2008.12. : 혁신도시 지구지정변경, 개발계획변경, 실시계획 승인 및 지형도면 고시
- 2009. 2. : 기본계획수립 설계용역 입찰 공고
- 2009. 4. : 외곽도로(대룡길) 확장에 따른 도시계획시설 변경 결정 신청
- 2009. 4. : 기본계획수립 설계용역 계약
- 2009. 7. : 대형공사 입찰공고-현대건설외 6개업체 참여 신청

- 
- 2009. 8. : 외곽도로(대룡길) 도시관리계획(도로)결정
 - 2009. 9. : 기본설계도서 접수 (1공구:현대,쌍용 2공구: 대우,롯데)
 - 2009.11. : 시공사 선정 (1공구:현대, 2공구:대우)
 - 2009.12. : 부지조성공사(건물철거 및 폐기물 처리) 착공
 - 2010. 3. : 국·공유지 철거완료
 - 2010. 4. : 주택건설사업계획 승인 신청
 - 2010. 5. : 주택건설사업계획 승인
 - 2010. 6. : 주택건설사업 공사 착공
 - 2012. 7. : 입주자 모집

2) 향후계획

- 2013. 6. : 준공 및 입주

제5절 토지행정

우리나라의 최초 지적제도는 과세부과를 위한 세지적에서 출발한 후 개인의 사유 재산권을 중시하는 법지적으로 발전하였으며, 현재는 다목적 지적으로서 공간정보 제공 등 우리 생활에 광범위하게 자리잡고 있다.

이러한 지적제도 변화와 함께 급변하는 정보화시대에 대처하기 위하여 한국토지정보시스템을 도입·구축하여, 모든 지적 정보자료의 전산화가 이루어졌으며, 국가 지적행정의 선진화 시책에 발맞추어 전자평판 등 지적장비의 현대화를 통한 지적공부 전산화, 측량방식 개선 등 민원 편익에 최대의 노력을 기울이고 있다.

1. 토지관리

토지는 인간 생활의 터전으로서 삶의 원천이며 자본, 노동과 함께 생산활동 3대 요소 중의 하나이다. 특히, 우리나라는 국토가 협소하여 매년 증가하고 있는 토지 수요를 충족시키지 못하고 있어 투기적인 토지거래 등 많은 문제가 발생하고 있다.

따라서 우리 구에서는 개별토지에 대한 지가를 현실에 맞도록 적정하게 조사하여 국토의 효율적인 이용과 국민경제에 이바지하고자 부단히 노력하고 있다.

가. 개별공시지가 조사

1) 개 요

토지자원을 효율적으로 이용하고자 「부동산 가격공시 및 감정평가에 관한 법률」에 의거 적정한 토지가격 형성을 도모하여 국세

및 지방세, 각종 부담금 등의 산출기초를 마련하였다.

매년 결정·공시하는 개별공시지가는 국토해양부장관이 조사·공급한 토지가격 비준표에 의거 산출한 가격배율을 개별토지에 각각 적용·산정하고, 감정평가사의 검증을 받아 토지소유자 또는 이해관계인의 의견수렴, 구·군부동산평가위원회 심의를 거쳐 토지 관할 구청장이 결정·공시하는 개별토지의 m²당 가격이다.

2012년도 개별공시지가 조사는 1월 1일과 7월 1일 기준으로 두 차례 실시하였다. 1월 1일 기준은 전체 필지의 지가를 조사하여 5월 31일 결정·공시하였고, 7월 1일 기준은 1. 1. ~ 6. 30. 사이 기간 중 분할·합병·신규등록·지목변경된 토지를 대상으로 지가를 조사하여 10월 31일 결정·공시하였다.

결정·공시한 개별공시지가는 양도소득세 등 토지관련 국세의 부과 기준과 지방세인 종합토지세의 과세표준액 결정자료로 활용되고, 또한 개발부담금과 국·공유지 대부료 등의 산정기준이 된다.

2) 남구부동산평가위원회 운영

남구부동산평가위원회는 표준지 공시지가에 대한 의견제시와 개별공시지가의 적정 여부 등을 심의한다. 위원회 구성은 총 15명(당연직 6명, 위촉직 9명)으로 구성되어 있고, 위원장은 부구청장이다.

2012년도 부동산평가위원회 운영실적은 연 3회 위원회를 개최하여 표준지 1,174필지와 개별 토지 48,180필지, 의견제출 토지 11필지, 이의신청 토지 53필지에 대한 공시지가를 각각 심의하였다.

우리 구의 2012년도 개별공시지가 조사결과는 다음과 같다.

2012년도 표준지 현황 및 가격수준

(단위 : 원)

계	상업지역		주거지역		공업지역		녹지지역	
	표준지 수		표준지 수		표준지 수		표준지 수	
	최고	최저	최고	최저	최고	최저	최고	최저
1,174	160		951		17		46	
	대연동 72-1 6,100,000	대연동 1387-4 560,000	대연동 58-9 4,920,000	용호동 3-1 180,000	감만동 74-8 950,000	감만동 518-5 410,000	용호동 895-16 450,000	용호동 산194-1 5,800

2012년도 개별공시지가 산정현황

(단위 : 필지)

구 분	총필지수 (A)			산정 필지수(B)			비 율 (B/A)*100
	계	개별지	표준지	계	사유지	국공유지	
계	49,354	48,180	1,174	48,180	35,959	12,221	97.62
대연동	16,361	15,946	415	15,946	12,553	3,393	97.46
용호동	6,482	6,305	177	6,305	5,532	773	97.26
용당동	1,690	1,647	43	1,647	1,002	645	97.45
문현동	13,458	13,146	312	13,146	8,793	4,353	97.68
우암동	5,724	5,623	101	5,623	3,963	1,660	98.23
감만동	5,639	5,513	126	5,513	4,116	1,397	97.76

2012년도 개별공시지가 변동현황 (2011년 대비)

(단위 : 필지)

계	하 락	동 일	상 승	신 규	비 고
48,180	3,535	6,570	37,986	89	2.9%상승

2012년도 최고·최저 개별공시지가

(단위 : 원)

구 분			토 지 소 재 지	지 가
용 도 별	주거지역	최고	대연동 93-3	1,330,000
		최저	대연동 산68-2	101,000
	상업지역	최고	대연동 72-2	5,370,000
		최저	문현동 513-1	667,000
	공업지역	최고	문현동 1107-1	618,000
		최저	감만동 521-36	347,000
	녹지지역	최고	용호동 894-56	330,000
		최저	용호동 산196-1	5,520
지 목 별	대 지	최고	대연동 72-2	5,370,000
		최저	용호동 2-1	30,700
	전	최고	대연동 1222-41	456,000
		최저	문현동 1	27,700
	답	최고	용호동 14-2	128,000
		최저	용호동 2	25,100
	임 야	최고	용호동 894-56	330,000
		최저	용호동 산196-1	5,520
	잡종지	최고	용호동 963	1,780,000
		최저	대연동 198-4	12,500
	기 타	최고	대연동 74-17	3,650,000
		최저	용호동 산190-3	1,840

2012년도 개별공시지가 의견제출 및 이의신청 처리현황

(단위 : 필지)

구 분	계	상향요구	하향요구	가격 심의 조정 결과			
				계	상향조정	하향조정	기 각
의견제출	11	3	8	11	2	4	5
이의신청	53	20	33	53	5	4	44

2. 새주소

가. 새주소(도로명주소) 정비사업 적극 추진

1) 개 요

지번주소는 1910년대에 일제가 토지 수탈 및 조세징수를 목적으로 토지조사사업을 실시하여 만들어진 것으로, 산업화, 도시화의 발달로 지번이 무질서하고 하나의 지번에 여러 동의 건물이 있는 등 정확한 위치정보 전달이 불가능함은 물론 많은 위치탐색 비용을 유발하고, 소방, 치안, 긴급구조, 물류운송 등의 서비스가 원활하게 이루어지지 못하는 문제점을 안고 있어 이를 개선하고자 1996년부터 정부 시책 사업으로 새주소(도로명주소) 사업을 추진해 오고 있다.

도로명주소는 2007. 4. 5.부터 『도로명주소등 표기에 관한 법률』이 시행되면서 법적근거를 마련하였고, 2009. 4. 1. 『도로명주소법』으로 개정되어 전국적으로 도로명 부여 및 시설물 설치를 추진하여 우리 구는 현재 485개 도로구간에 대한 도로명 부여 완료 및 안내시설물(도로명판 1,107개, 건물번호판 28,139개) 설치를 완료하였으며, 2011. 7. 29. 도로명주소 전국일제 고지·고시를 실시하고, 건축물대장 등 핵심공부

1,095여종 공적장부 주소 전환의 성공적인 추진으로 주민들이 쓰기 편리하고, 찾기 쉬운 도로명주소 체계를 구축하였으며, 도로명주소가 2012년부터 법정 주소로 사용되고 2014년부터는 도로명주소만 전면 사용됨에 따라 주민 혼란을 방지하고 주민들의 생활속에 도로명주소가 완전히 정착될 수 있도록 주민 홍보를 적극적으로 추진하고 있다.

남구 도로명주소 시설물 설치현황 [2012.12.31.기준, 단위:개소]

도로구간	도로명주소 시설물 설치현황			
	도로명판	건물번호판	공동주택건물번호판	지역안내판
485	1,107	28,139	1,633	27

2) 도로명주소 표기 방법

도로명주소는 도로에는 도로명, 건물에는 건물번호를 부여하여 누구나 목적지를 쉽게 찾을 수 있게 한 국제표준의 선진국형 주소제도로서 도로구간에 시·중점을 정하여, 도로의 진행방향을 기준으로 시점부터 왼쪽은 홀수, 오른쪽은 짝수로 20m 간격으로 순차적으로 건물번호를 부여한다.

도로명주소 표기(사용) 방법

시·도 + 시·군·구 + 읍·면 + 도로명 + 건물번호 + “,”
상세주소(동·호수 등) + 참고항목(법정동, 아파트단지 명칭 등)

구 분	지 번 주 소	도로명주소
단독주택	부산광역시 남구 <u>대연동</u> <u>1762-7</u>	부산광역시 남구 <u>못골로 12번길 39</u> (<u>대연동</u>)
업무용빌딩	부산광역시 남구 <u>대연동 1763-3,</u> <u>○○호</u>	부산광역시 남구 <u>수영로 177, 00호</u> (<u>대연동</u>)
공동주택	부산광역시 남구 <u>대연동 1272-2</u> <u>○○아파트 ○○동 ○○호</u>	부산광역시 남구 <u>못골로 4번길 13,</u> <u>○○동 ○○호(대연동, ○○아파트)</u>

※ 현행 지번주소와 다른 점은 시·군·구(행정구 포함), 읍·면까지는 그대로이고, 동(洞)·리(里)·지번 대신 도로명과 건물번호를 사용

3) 도로명주소 확인

도로명주소는 우리 집 주 출입구의 건물번호판 확인 또는 도로명주소 안내시스템(www.juso.go.kr)에서 확인할 수 있다.

4) 도로명주소 사용시기

2013년까지는 도로명주소와 지번주소를 병행 사용하고 2014년부터는 도로명주소만 사용해야 한다.

5) 2013년 주요업무 계획

- 도로명주소 시설물(도로명판) 추가설치 : 2013. 1월 ~ 6월
- 국가기초구역 설정업무 및 국가지점번호 제도 추진 : 연중
- 상세주소 부여제도 및 위치정확도 개선사업 추진 : 연중
- 도로명주소 시설물 유지관리 및 도로명주소 고지·고시 : 연중
- 국가주소정보시스템(KAIS) 고도화사업 추진 및 정비 : 연중
- 도로명주소 적극적인 홍보 실시 : 연중

나. 국토정보센터(조상땅 찾아주기) 운영

본인 또는 조상들이 소유하고 있는 토지를 소유자의 관리 소홀 등으로 정확한 토지의 소재지를 알 수 없어 찾고자 하는 경우 제적등본, 가족관계증명서, 기본증명서를 지참하여 우리 구를 방문 신청하면 본인 또는 상속인 여부를 확인한 후, 지적전산망을 이용하여 토지정보자료를 제공함으로써 민원인의 궁금증을 일거에 해소하고, 상속에 의한 원활한 토지소유권 이전을 도모하는데 최선을 다하고 있다.

국토정보센터 자료제공 현황(2012년도)

구 분	신 청 건 수		자료제공 건수	
	건 수	인원수	필지수	면적(㎡)
국토정보센터	178	178	523	363,126

3. 지적관리

지적이란 국토 전반에 걸쳐 일정한 사항을 국가 또는 국가의 위임을 받은 기관이 토지를 등록·공시하고 그 변경된 사항을 기록 관리하는 국가사무이며 토지에 대한 물리적·권리적·가치적 현황을 공시할 목적으로 필지단위로 등록한 기록이기도 하다.

우리나라의 지적제도는 신라·고려시대부터 시작되었으나 일정한 형식을 갖추지 못한 상태였으며, 현대식 지적제도가 1910년대 토지조사 사업을 거쳐 생겨난 후 약 90여년 동안 체계적이고 합리적인 관리를 위해 꾸준한 연구 노력 끝에 각종 행정전산망 중 제일 먼저 전국 지적전산 온라인망을 구축하여 전국 어디에서나 토지에 대한 각종 정보를 제공받을 수 있게 되었을 뿐만 아니라 전국 지방자치단체 중 최초로 부책대장 전산화를 완료하였다.

특히, 2010년에는 용호동 엘지메트로시티 인근 용호만 공유수면 매립공사 준공으로 지적공부에 수치(좌표)지역 21필지 151,717.4㎡ 면적을 등재하였고, 공유수면 또는 해안부근에 자연적으로 형성된 토지를 신규등록 지적측량 완료하여 98,076㎡ 면적이 향후 증가될 예정이므로 남구의 개발 가용면적이 증가하는데 일조하였다.

또한 한국토지정보시스템(KLIS) 구축이 완료됨에 따라 온라인 민원 처리의 기반을 수립하였고, 보다 정확하고 빠른 행정서비스 제공이 가능하게 되었으며 향후 GPS(위성항법시스템)위성을 통한 위치결정 등으로 신속·공정·정확한 토지기록 관리는 물론 지적자료의 관련정보 공유로 국가기반사업 및 제반 행정의 기초 자료로서 중요성은 높아갈 것이다.

2012년 지 적 관 리 현 황

구 분	필 지 수	면 적(km ²)	구 분	필 지 수	면 적(km ²)
계	49,355	26.81	제 방	14	0.04
전	1,700	0.28	하 천	95	0.12
답	471	0.14	구 거	528	0.17
임 야	1,971	8.76	유 지	2	0.01
대	33,451	8.31	수 도 용 지	17	0.03
공 장 용 지	142	0.73	공 원	21	0.05
학 교 용 지	309	1.42	체 육 용 지	4	0.15
주 차 장	62	0.08	종 교 용 지	77	0.08
주유소용지	61	0.08	사 적 지	1	0.01
창 고 용 지	40	0.13	묘 지	110	0.21
도 로	9,629	2.67	잡 종 지	613	3.32
철 도 용 지	37	0.03			

※ 부산시 전역 766.12km²의 3.50%

2012년 동별 지적공부 등록현황

구 분 동 별	합 계		토 지		임 야	
	필지수	면 적(km ²)	필지수	면 적(km ²)	필지수	면 적(km ²)
계	49,355	26.81	47,652	18.56	1,703	8.25
대 연 동	16,432	8.11	15,904	5.03	528	3.07
용 호 동	6,476	7.11	5,900	3.66	576	3.45
용 당 동	1,686	3.63	1,573	2.90	113	0.72
문 현 동	13,394	2.97	13,107	2.21	287	0.76
우 암 동	5,734	1.44	5,674	1.30	60	0.14
감 만 동	5,633	3.55	5,494	3.45	139	0.10

2012년 지적민원 처리 실적

(단위 : 필지)

구 분	항 목 별	처리건수	구 분	항 목 별	처리건수
측 량 민 원	계	1,293	일 반 민 원	계	1,378
	등록전환	4		등록전환	4
	분 할	405		분 할	334
	현 황	468		합 병	293
	경계복원	307		지목변경	52
	지적측량 기준점	109		등기필 통지서정리	695

가. 지적기준점 관리

지적기준점은 지적삼각점과 지적삼각보조점 및 지적도근점을 말하며, 이는 토지의 경계를 결정하는 지적측량의 기준이 되는 것으로 재개발 대상지 등 보다 높은 정확도를 요구하는 지역에 지적삼각보조점을 설치하여 지적기준점의 정확도 향상과 지적측량에 대한 신뢰성 확보에 노력하고 있으며 2009년도부터 주민의 알 권리를 충족하기 위해 남구홈페이지에 지적기준점 관리 현황 DB 구축 자료를 게재하여 누구나 쉽게 기준점을 볼 수 있도록 하였다.

지적기준점 보유현황

(단위 : 점)

구분 \ 연도	계	지적삼각점	지적삼각 보조점	지적도근점
2012년	2,439	18	38	2,383

나. 지적민원 현장처리제 운영

토지이동을 수반하는 지적민원은 측량 접수와 검토(관계법 및 관계부서)에 시간이 소요됨에 따라 민원처리를 위하여 구청을 중복 방

문하는 경우가 잦아 민원편익 증대와 원활한 행정처리를 위하여 지적 현장 민원처리제를 운영하고 있다.

지적현장 민원처리제는 지적민원에 대한 예약신청이 있을 경우 담당 팀이 민원에 대한 조사·분석 및 관계부서 협조를 통하여 가·부를 결정 한 후 민원이 요청한 곳으로 현장 방문하여 신청서 접수대행 및 처리 후 결과통지 처리하는 제도로써 구민의 편익성(시간적·경제적 부담 해소)은 물론 적극적인 행정서비스 실천으로 고객만족과 감동을 주는 지적행정에 이바지하고 있다.

다. 토지공개념제도(개발이익환수제) 추진

우리 구에서는 토지의 소유, 이용과 개발이 공공복리에 적합하도록 토지의 효율적 이용과 생산적 개발을 유도하고 구민의 주거생활 안정을 도모하고자 토지공개념제도의 일환으로 개발이익환수제를 운영하고 있다.

개발이익환수제는 토지의 개발사업 등으로 인한 지가의 상승에 따른 개발이익의 일정 부분을 환수함으로써 불로소득의 사유화를 방지하고 개발이익에 대한 기대 심리를 제거함으로써 토지 투기를 근절하는 한편, 환수된 개발 이익을 특별 회계로 관리하여 낙후지역을 개발함으로써 지역간·계층간 형평배분을 도모하기 위해 운영하고 있는 제도이다.

1) 부과대상 및 부담금 산정

개발부담금이 부과되는 개발사업은 인가, 허가면적 660㎡(200평) 이상으로 택지개발사업 등 10개 세부사업 및 이와 유사한 사업이 부과대상이다.

개발부담금은 개발이익의 25%를 부과하며, 개발이익의 산정기준은 부과종료시점 대상토지의 가액에서 부과개시시점 대상토지의 가액, 부과기간동안의 정상지가 상승분, 개발비용을 뺀 금액으로 한다.

2) 개발부담금 제도 경과

경기활성화 및 준조세 경감방안의 일환으로 2002. 1. 1.부터 개발부담금의 부과가 중지되었으나, 2006. 1. 1. 이후 인가 등을 받은 사업에 대하여는 개발부담금을 다시 부과하게 되었다.

3) 2007년도 이후 개발부담금 부과 및 징수현황

- 부과 : 9개 사업장 678,529천원
- 징수 : 6개 사업장 626,036천원

라. 한국토지정보시스템(KLIS) 시행

행정안전부의 필지중심 토지정보시스템(PBLIS)과 건설교통부의 토지정보망(LMIS)을 보완하여 하나의 시스템으로 통합 구축하고, 시군구지적행정시스템의 토지대장 속성정보를 연계·활용하여 토지와 관련된 각종 정보의 실시간 확인 등 토지행정의 효율성 제고와 지적·부동산·용도지역지구(토지이용계획확인서)의 통합관리로 양질의 민원서비스 제공과 대민서비스 향상에 기여하고 있다.

1) 지적공부관리시스템

- 시군구지적행정, PBLIS, LMIS의 토지이동업무를 통합
- 소유권 변동·일반 지적행정 업무 등 모든 지적업무 수행

2) 지적측량성과시스템

- 지적공부관리시스템과 측량파일을 연계하여 지적데이터에 반영
- 소관청의 지적측량에 대한 직권업무처리 및 검사업무를 위하여 단독으로 운영

3) 토지행정지원시스템

- 토지행정분야 6개의 단위업무 전산화
 - ▷ 토지거래관리, 개발부담금관리, 부동산중개업, 개별공시지가관리, 개별주택가격관리, 통합민원발급(지적도, 토지이용계획확인서, 개별공시지가확인서 등 민원서류 발급)
- 기존 C/S 기반에서 WEB 기반 시스템으로 전환하여 일관성 있는 사용자 인터페이스 제공 및 안전성을 확보하고, 사용자 PC에 별도의 설치과정이 없으므로 접근성이 용이하도록 개선

4) 용도지역지구도관리시스템

- 용도지역지구도 및 필지의 검색과 조회, 신규, 변경, 폐지 업무
- 토지이동에 따른 발급속성 생성 및 접합·저축·포함의 여부 판정

마. 외국인(법인) 토지취득신고

부동산거래의 활성화를 통하여 우리나라 경제가 재도약할 수 있는 계기를 마련하기 위해 「외국인 토지법」을 개정 공포하여 '98. 6. 26.부터 시행하고 있으며, 외국인의 토지취득신고 및 허가권자가 부산광역시에서 남구청장으로 업무 이관됨에 따라 용도, 면적 등에 제한 없이 외국인은 누구나 간편한 절차에 의하여 국내 토지를 손쉽게 취득할 수 있다.

2012년 외국인(법인) 토지취득 현황

구 분	합 계	필 지 수	구 분	면 적(㎡)	비 고
주 체 별	34	34	개 인	332,149	
		0	법 인	0	
		0	정부·단체 등	0	
국 적 별	34	11	미 국	349	
		2	유 럽	115	
		19	아 시 아	331,483	
		2	그 외 국 가	202	
용 도 별	34	33	주 택	332,000	
		0	공 장	0	
		1	그 외 용도	149	

바. 지적재조사 사업 추진

현 종이지적은 일제 강점기 시대에 동경원점을 기준으로, 낙후된 기술과 장비로 제작되어 시간이 갈수록 변형, 마모되고 있는 실정으로 토지 경계가 실제와 달라 재산권 행사에 불편을 초래하고 있다. 세계측지계를 기준으로 하는 지적재조사(2012. 3. 17. ~ 2030. 12. 31.)는 현실경계와 지적도에 등록된 경계가 불일치해 발생한 문제를 주민 수요를 반영하여 토지경계를 바르게 하고 오차없는 디지털지적으로 전환하여 국민의 재산권 보호에 기여하며, 향후 디지털 지적을 토대로 다른 공간정보와 융합 활용이 가능해져 효율적인 국토 활용 등 그 효과가 클 것으로 보인다.

사. 공유토지분할 특례법 추진

각종 규제에 저촉, 단독분할 및 등기 불가로 재산권 행사 등의 불편을 해소하기 위하여 현재의 점유상태를 기준으로 공유 토지를 분할할 수 있도록 하는 『공유토지분할에 관한 특례법(법률 제11363호 제정)』이 ‘12. 5. 23.부터 ‘15. 5. 22.까지 3년간 한시적으로 시행되고 있다. 이 법에 따른 분할의 대상이 되는 토지는 공유토지로서 공유자 총수의 3분의 1 이상이 그 지상에 건물을 소유하는 방법으로 1년 이상 자기지분에 상당하는 토지부분을 특정하여 점유하고 있는 토지로 한다.

4. 부동산 관리

항상 구민에게 친절하고 만족을 주는 행정서비스 및 양질의 민원을 제공하기 위하여 토지대장과 건축물대장을 비롯한 부동산관련 민원창구를 일원화하여 부동산관리의 효율성을 높임과 동시에 건축행정업무의 전 과정을 전산처리하기 위한 건축행정정보시스템을 구축하여 2004. 3. 2.부터 동 주민센터에서도 전국의 건축물대장을 전산 발급할 수 있도록 개선하였으며, 토지행정지원시스템(KLIS)구축을 통하여 토지이용계획확인서를 전산화함에 따라 발급시간을 단축하고 개별공시지가 현황도면 전산화로 개별공시지가 자동 산정을 가능케 하는 등 토지관련 행정업무 전산처리 체계를 구축하였다.

건축물대장 및 도시계획도면 관리현황

(단위 : 건)

총 계	건 축 물 대 장						도시계획 도 면
	소 계	일 반 건축물	집 합 건축물	폐쇄·말소 건 축 물	건축물현황 도면		
					일반·집합	폐쇄	
147,570	147,236	26,662	3,184	5,177	110,585	1,628	334

가. 지적창구 민원처리

깨끗하고 쾌적한 민원환경 조성 및 친절, 신속, 공정한 업무처리로 대민서비스 개선에 최선을 다하고 있으며 증명발급 신청서식 4종을 1종으로 통합하여 민원인의 불편과 번거로움을 없애고 편의를 제공하고 있다. 2012년 한 해 동안 부동산과 관련한 민원처리실적은 다음과 같다.

2012년 부동산 관련 민원처리 실적

(단위 : 건)

구분	민 원 서 류	처리건수	구분	민 원 서 류	처리건수
	계	2,642		계	16,324
창	구 토지(임야)대장등본 발급	157	일	건축물표시 변경	93
구	지적(임야)도등본 발급	804	반	건축물대장 말소	115
민	토지이용계획확인서 발급	1,367	민	건축물지번 변경	16
원	구 건축물대장등본 발급	190	원	건축물(토지)대장 소유권정리	15,934
	등록증명서 발급	124		준공 건축물대장 작성	166

나. 부동산 중개업소 관리

부동산 거래의 중추적 기능을 담당하고 있는 중개업자가 전문 직업인으로서의 품위를 유지하고 신의와 성실로써 공정하고 책임 있는

중개 활동을 할 수 있도록 부동산중개업을 건전하게 지도·육성하고 있다.

아울러 불법 중개수수료 징수, 부동산 투기 및 조장 행위자들을 적발하고 엄격하게 처벌하여 공정한 부동산 거래질서를 확립코자 철저한 지도·단속을 실시하고 있을 뿐만 아니라 부동산 중개업자에 대한 교육에도 철저를 기하고 있다.

2012 부동산 중개업소 현황

(단위 : 개소)

계	법 인	공인중개사	중 개 인	비 고
316	4	295	17	

2012년 부동산 중개업소에 대한 지도·단속결과

(단위 : 개소)

구 분	계	등록취소	업무정지	자격취소	경 고	기타
계	88	—	2	—	85	1(과태료)
법 인	—	—	—	—	—	—
중 개 사	88	—	2	—	85	1(과태료)
중 개 인	—	—	—	—	—	—

다. 부동산계약서 검인

부동산등기 특별조치법 제3조(계약서 등의 검인에 대한 특례)에 따라 계약(판결, 중여, 신탁 등)을 원인으로 소유권이전 등기를 신청할 때에는 부동산의 소재지를 관할하는 구청에서 검인을 받도록 되어 있으며, 2012년 한 해 부동산계약서 검인업무 실적은 다음과 같다.

부동산계약서 검인

(단위 : 건)

연도 \ 월별	계	1	2	3	4	5	6	7	8	9	10	11	12
2012	1,260	322	134	65	62	110	127	76	49	53	66	84	112

라. 부동산 실거래가 신고

부동산시장의 투명성 확보와 공평과세의 기반을 구축하기 위하여 2006년 1월 1일 이후에 토지 및 건축물의 매매에 관한 거래계약서를 작성한 거래당사자 및 중개업자는 「공인중개사의 업무 및 부동산 거래신고에 관한 법률」에 의거하여 계약 체결일로부터 60일 이내에 해당 부동산 소재지 관할구청을 방문하거나 인터넷을 통하여 부동산 실거래가 신고를 하여야 한다.

부동산 거래신고를 거짓으로 한 자에게는 취득세 3배 이하의 과태료가 부과되며, 허위기재 및 이중계약서를 작성한 중개업자는 등록 취소 또는 6월 이내의 자격정지 처분을 받게 된다.

부동산 실거래가 신고 의무자의 부담을 경감하고 신고제도의 운영상 나타난 일부 미비점을 개선하고자 2006년 12월 28일 「공인중개사의 업무 및 부동산 거래신고에 관한 법률」이 일부 개정됨에 따라 2007년 6월 29일 이후에 체결하는 매매계약부터는 신고기한을 계약 체결일로부터 30일 이내에서 60일 이내로, 지연신고 과태료도 최고 500만원으로 조정되었으며 분양권과 입주권 등 부동산을 취득할 수 있는 권리의 매매도 신고대상에 추가로 포함되었다. 2012년도 부동산 실거래가 신고 처리현황은 아래와 같다.

부동산 실거래가 신고 처리 현황

(단위 : 건)

연도 \ 월별	계	1	2	3	4	5	6	7	8	9	10	11	12
2012	5,718	333	407	453	581	608	593	418	324	301	507	560	633

마. 건축물대장 관리

건축물대장은 일반건축물대장과 집합건축물대장으로 구분되고 적법 절차에 따라 건축허가, 사용 승인된 건축물에 대하여 건축물의 소재지, 용도, 층수, 연면적, 대지면적, 허가일자, 착공일자, 사용승인일자, 등재일자 등 건축물 및 대지의 일반사항과 소유자 성명, 주소 등 변동소유권에 관한 사항 및 건축물의 주용도 등을 기재하여 확인하거나 건축정책 자료로 활용하기 위한 공부로, 종전에는 과세자료의 일환으로 세무과에서 가옥대장으로 관리하여 왔으며,

1983년 건축물관리대장으로 명칭변경, 1984년 건축과로 업무이관, 1996. 7. 1. 부동산관리대장의 일원화 방안에 따라 지적과로 이관되어 1997. 12. 5. 부동산관리대장의 전산화를 목표로 대장의 서식이 정비되었고, 1999. 4월부터 정보화 근로사업의 일환으로 건축물대장 전산화작업을 시작하여 11월 건축물대장 D/B구축을 완료하였으며, 2000. 3월까지 전산자료 정비를 완료하여 2000. 5. 1.부터 전산시스템에 의한 건축물대장 등본을 발급하고 있다.

이에 따라 우리 구에서는 건축과의 건축물 사용승인내역과 타기관의 건축물준공에 따른 대장작성 요청에 의거 건축물대장의 신규작성과 건축물 등기필 통지에 따른 소유권 변동내역을 정확히 전산처리함으로써 소유권보존 및 재산권행사에 불편함이 없도록 하고 있다.

건축법령의 개정으로 1992. 6. 1.부터 건축물대장 작성 시 건축물현황도면 작성이 의무화되었고, 각종 인·허가 시 건축물현황의 효율적인 관리를 위하여 우리 구에서 보관중인 건축허가도서(1988년부터 1992년 5월 31일까지 약 3,200여건)를 바탕으로 건축물현황도면을 작성하였으며, 2004년 12월에는 건축물현황도면 D/B구축을 완료하여 전산시스템에 의한 건축물현황도면을 발급하고 있다.

이러한 건축물대장 전산시스템 구축에 따라 전자정보처리시스템으로 기록한 전산정보를 건축물대장으로 보는 건축법령 개정 시행에 맞추어 2007. 11. 1.부터 기존(종이) 건축물 대장을 폐쇄하고 전산화된 대장을 건축물대장으로 관리하고 있다.

또한 종전에는 토지이동으로 인한 지번 변경 시 소유자가 관할 등기소에 등기 등록해야 하였으나, 1999. 5월부터 구청에서도 지번 변경 등기축탁이 가능하도록 건축법령이 개정됨에 따라 민원인의 시간적, 경제적 부담을 줄이기 위하여 그동안 지번변경등기가 누락된 대장을 일제 조사해 직권으로 450건에 대해 등기축탁 완료하였으며, 건축물의 철거 멸실에 따른 건축물대장 말소 신고에 대하여 2007년부터는 남부산등기소와 협의하여 동주민센터와 구청, 등기소의 3곳의 기관을 방문하는 번거로움을 구청 1회 방문으로 해결하는 원스톱민원처리제를 시행하고 있다.

바. 지적현장민원실 운영

우리 구에서는 2003. 11. 3.부터 부산지방법원 동부지원 남부산 등기소 내 지적현장민원실을 설치·운영하여 구청, 등기소를 상호 방문해야하는 등의 민원불편해소 및 민원서비스 향상에 기여하고 있다.

발 급 현 황

(단위 : 건)

계	지적제증명	소유권정리	취·등록세 고지서 발 급
39,427	4,308	35,119	0

사. 부동산 실명제 추진

'95. 7. 1.부터 모든 부동산에 관한 소유권, 기타 물건의 등기는 반드시 실소유자 명의로 등기를 하여야 하고 미등기된 부동산은 '95. 7. 1.부터 3년 이내에 소유권이전 등기를 하여야 한다. 또한 타인명의로 등기한 자는 유예기간 1년 내에 실명으로 등기해야만 하며 이를 위반할 시 다음과 같은 과징금 및 벌칙이 있다.

- 타인명의로 등기한 자와 부동산 취득 후 3년 이내 이전등기 하지 아니한 자 및 양도담보등기를 하지 아니한 자
 - ⇒ 부동산 가액의 30% 상당 과징금 및 5년 이하 징역 또는 2억원 이하의 벌금
- 명의신탁 약정에 의거 등기한 명의 수탁자
 - ⇒ 3년 이하의 징역 또는 1억원 이하의 벌금
- 과징금을 부과 받은 자가 계속 실소유자 명의로 등기를 하지 아니한 자
 - ⇒ 2년에 한하여 첫째 해에는 부동산 가액의 10%, 둘째 해에는 20% 상당의 이행강제금 부과

제4장 | 사업소운영

제1절 보건소

제2절 도서관

제1절 보건소

최근 의학의 발달과 영양상태의 개선 등 평균 수명의 연장으로 인해 고령화 현상 등 인구 구조가 바뀌고, 질병의 다양화와 만성화 현상이 나타남에 따라 최근의 보건정책도 치료중심의 접근보다는 질병의 원인을 예방하는 방향으로 전환하고 있다.

따라서 지역주민들의 건강한 삶에 대한 보건의료 욕구에 부응하고 수준 높은 지역보건의료 서비스를 제공하기 위해 한방진료 및 물리치료실을 운영하고, 급·만성 감염병관리 및 각종 질병의 예방과 치료, 영·유아 예방접종 등 모자보건사업, 방문건강관리사업, 정신보건사업, 구강보건사업, 지역특화 건강행태개선사업 등을 통하여 구민의 건강을 돌보고 있으며 더 많은 구민이 편안하게 이용할 수 있는 보건소 만들기에 주력하고 있다.

1. 기본현황

가. 기 구

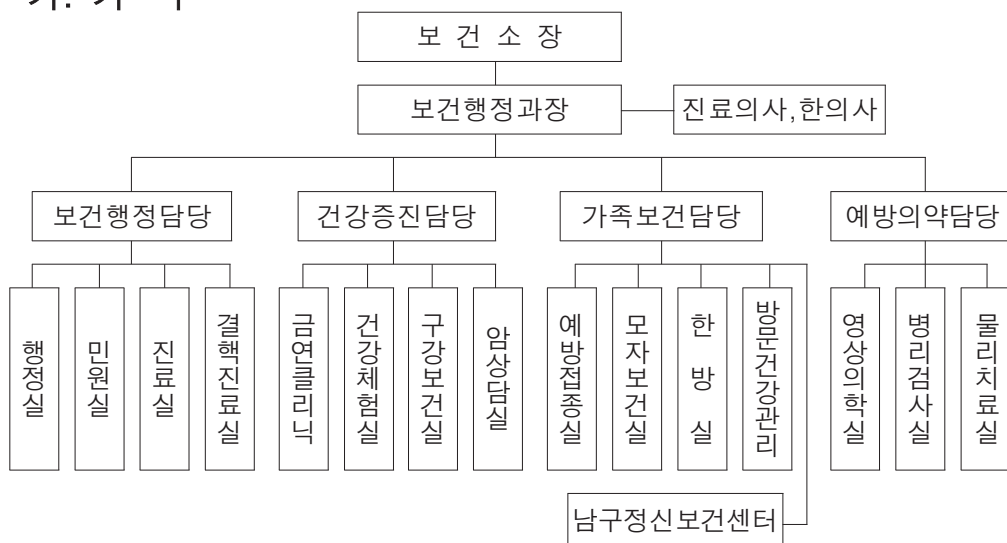

나. 시설 및 장비현황

- 소재지 : 부산광역시 남구 못골로 23
- 대 지 : 1,466.85㎡
- 건 물 : 연면적 2,618.97㎡ - 지하1층, 지상4층
- 주요 의료 및 방역 장비

(단위 : 점)

품명 총계	차량	방사선 촬영장치 (PACS)	고압 멸균기	생화학 자동 분석기	초음파 진단기	자동 혈구 계산기	휴대용 동력 분무기	차량 동력 분무기	자동 노 분석기
48	6	1	3	1	1	1	21	1	1

유니트 체어	현미경	배양기	심 전도기	원심 분리기	가열 교반기	시약 냉장고	무균 작업대	간섭 전류 치료기	저주파 자극 치료기
1	2	1	1	1	1	1	1	2	1

2. 보건행정

가. 진료 등 민원 처리

1) 진료실적

1차 진료기관이자 지역주민의 보건의료 향상과 건강증진을 도모하기 위하여 존재하는 보건행정의 최일선 기관으로 성실과 양질의 의료봉사로 구민건강을 보살피는 업무를 주요 업무로 하여 최선을 다하고 있다. 1997. 6. 2부터 한방실과 물리치료실을 운영함으로써 보건의료 서비스의 확대를 가져오는 계기를 마련하였다.

2012 총 진료실적

(단위 : 건)

구 분	진 료 실	한 방 실	물리치료실
계	61,278	6,272	6,482
74,032			

2) 일반 민원 처리

보건소를 찾는 구민들에게 친절봉사 자세로 민원을 처리해 주고 있다.

2012 민원처리 실적

(단위 : 건)

구 분 계	건강진단 결과 발급	진단서 발급	일반건강 진단서	운전면허 적성검사	일반검사 업무	허가신고 처리
40,248	15,521	1,335	1,647	112	21,446	187

나. 지역보건 의료사업 추진 및 지역보건의료심의위원회 운영

지역주민의 건강요구에 부응하는 지역보건 의료사업을 개발함으로써 서비스의 질 향상과 건강증진을 도모하기 위하여 다양한 프로그램을 개발하여 추진하고 있다. 첫째 지역현황을 파악하고, 둘째 생애주기별 보건사업으로 영·유아보건사업, 모자보건사업, 서비스별 보건사업으로 영양개선사업, 구강보건사업, 만성질환관리사업, 무료 암 검진사업, 지역특화 건강행태개선사업, 방문건강관리사업, 금연·절주사업, 저소득보건사업, 급·만성 감염병 관리사업, 의·약물관리사업 등이 있으며, 셋째 보건기관의 확충 및 정비계획과 넷째 지역 내 공공기관과 민간 의료기관간의 기능분담을 통합 조정하는 일련의 계획을 4년마다 수립하고 그에 따른 연차별 시행계획을 별도로 수립하여 지역주민, 보건의료 관련기관, 단체의 임직원, 보건의료 전문가, 관계공무원으로 구성된 11명의 지역보건의료심의위원회의 심의를 거쳐 업무를 추진하고 있다.

다. 결핵 관리

감염성 질환인 결핵을 조기에 발견하고 적절히 관리하여 주민들이 안심할 수 있도록 결핵예방관리사업을 시행하고 있다. 주 내용으로 결핵 예방접종, 조기검진 및 무료 진료 등을 실시하고 있고 특히 노인 연령층 다음으로 발병률이 높은 10~20대 연령층의 결핵 발생을 조기에 차단하고자 대한결핵협회와 연계하여 이동 건강검진을 실시하고 있다. 또한 학교 및 집단시설 등에 결핵 발생시 역학조사팀을 구성하여 신속하게 대응함으로써 결핵의 확산을 차단하고 있다.

2012 결핵관리사업 추진 실적

(단위 : 명, 건)

요치료자(명)		요관찰자(명)	예방화학 치료자(명)	결핵검진(건)		이동 검진(명)	BCG 예방접종(명)
도말 음성	도말 양성			엑스선	객담		
48	32	59	40	20,686	1,355	18,626	1,430

라. 진단용 방사선장치 안전관리

의료기관에서 설치, 운영하는 진단용 방사선 발생장치를 안전하게 관리함으로써 환자 및 방사선 관계 종사자가 방사선으로 인한 피해를 받지 않도록 최선을 다하고 있다. 우리 구 관내 진단용 방사선 발생 장치는 2012년 12월말 현재 총152개소의 의료기관에 있으며 이를 의료기관 종별로 구분하면 종합병원 1개소, 병원 6개소, 의원 57개소, 치과의원 88개소이다.

2012 신고된 장치의 종류별 현황

(단위 : 대)

구 분 계	특수의료장비			진단용 엑스선 장치 및 발생기	치과의료장비		골밀도기
	MRI	CT	유방촬영		구내촬영	파노라마 및 치과CT	
331	4	5	10	103	105	85	19

마. 희귀·난치성 질환자 의료비 지원

의료보호대상에서 제외된 생활이 어려운 희귀난치성 질환자에게 의료비를 지원하는 사업으로 지원대상 질환은 2001년도 4종(만성신부전증 등)을 시작으로 2012년 현재 134종으로 확대 지원되고 있으며, 2012년에 희귀·난치성 질환 의료비로 15,273건 507백만원이 지원되었다. 2009년 7월부터 산정특례등록제도의 시행으로 본인 부담율이 20%에서 10%로 경감되어 의료비부담이 줄어들고 있다.

2012 의료비 지원현황

구 분	계	만성신부전증	혈 우 병	크론병	기타
인원(명)	203	95	8	7	93

구 분	계	본인 부담금	복막투석	간병비	호흡보조기	기침유발기
건 수	15,273	14,869	63	121	195	25

3. 건강증진

가. 건강생활실천사업 및 금연클리닉 사업

지역주민에게 건강한 삶에 대한 가치와 동기를 부여하고, 건강에 대한 바른 지식과 방법을 보급하여 건강의식을 함양하도록 하며 자발적으로 건강생활을 실천할 수 있는 여건을 조성하고자 보건교육, 질병예방, 영양개선 등을 통해 삶의 질을 증진하고 올바른 가치관을 정립하여 궁극적으로 지역사회 주민의 행복한 삶을 추구하는데 목적을 두고 있다. 이를 위해 금연·절주·운동·영양 등의 건강생활실천사업과 함께 보건교육, 다중집합시설·학교·사업체 등을 직접 방문하여 다양한 홍보사업을 함으로써 주민모두가 건강한 생활을 영위하고 질병을 예방

하는데 도움을 주고 있다. 또한 2005년부터 보건소 내에 금연클리닉을 신설하고 2008년에는 건강체험실에 체력측정장비를 보강하여 개별적으로 맞춤식 운동처방 및 영양처방을 통해 높아진 주민들의 보건 욕구에 부합하고 있으며 주민들의 생활터에서 올바른 생활습관을 실천할 수 있도록 건강 환경을 조성하는데 최선을 다하고 있다.

2012 건강생활실천사업 추진실적

어린이집 원생 건강생활실천				아동 및 청소년 건강생활실천			
영양순회 교육	영양식단 게재	보육교사 전달교육	구강교관 리육	초등학교 교육	건강증진 투어	비만어린이 영양교육	청소년 교육
26개소 2,285명	월 1회 (총 12회)	25개소 2,601명	29개소 3,577명	6개소 1,973명	10개소 628명	20개소 606명	12개소 15,370명

성인 및 노인 건강생활실천					
1530 건강걷기	건강운동대학	노인 아쿠아로빅	경로당 교육	노인대학 교육	건강검진 결과상담
28회 (실인원 153명)	2개 프로그램 각 4기씩운영 (실인원120명)	37회 394명	12개소 754회 9,305명	6개소 각 5회	341명

환 경 개 선			
언론홍보	인터넷 홍보	건강생활실천 캠페인	인쇄물 및 전광판 홍보
13회	11건	7회	4회

2012 금연클리닉 운영 실적

금연클리닉 등록자 수(명)			4주 금연성공률(명·%)			6개월 금연성공률(명·%)		
남	여	계	남	여	계	남	여	계
1,669	231	1,900	1,512 (95.5%)	205 (88.1%)	1,717 (96.0%)	877 (58.6%)	112 (62.0%)	989 (58.9%)

나. 임산부 및 영·유아 영양플러스 사업

영양플러스 사업은 생리적 요인과 환경여건 등으로 인해 상대적으로 영양상태가 취약한 대상에게 불량한 영양섭취상태의 개선을 위한 영양교육을 실시하고, 영양불량문제의 해소를 돕기 위하여 특정식품들을 일정 기간 동안 지원하는 제도이다.

2012년 대상자 수		
임산부 및 출산수유부	영유아	계
48명	157명	205명

다. 암 조기 검진 및 치료비 지원사업

국가 암 조기검진사업을 통하여 우리나라 국민의 사망원인 1위인 암을 조기에 발견하여 치료함과 동시에 저소득층 암 치료비 지원을 통한 경제적 부담을 경감시켜 치료율을 높이고 암사망률을 낮추는 등 건강수명을 연장하고자 한다.

검진대상은 의료급여수급권자와 건강보험가입자 및 피부양자로서 당해연도 검진대상자 중 보험료 부과기준(2011년 11월 부과기준)에 해당하는 자

- 지역가입자 : 월 보험료 78,000원 이하
- 직장가입자 : 월 보험료 73,000원 이하

검진항목은 위암, 유방암, 자궁경부암, 간암, 대장암의 5종에 대한 검진을 실시하고 그 검사 결과에 따라 발견된 암 환자에게는 의료비 지원을 실시한다.

2012 의료급여수급권자 암 검진실적

(단위 : 명)

계	위암	간암	대장암	유방암	자궁경부암
1,824	610	97	420	377	320

※ 수검율 28.90%

2012 건강보험가입자 중 저소득층에 대한 암 검진 실적

(단위 : 명)

계	위암	간암	대장암	유방암	자궁경부암
43,556	14,663	1,136	9,102	8,927	9,728

※수검율 : 37.87%

라. 구강보건사업

구강보건실에서 취학 전 아동 및 노인에 이르기까지 포괄적인 구강건강 관리 체계를 구축하여 지역사회 주민의 구강건강증진을 도모하고 있다.

2012 구강보건사업 추진실적

(단위 : 명)

노인의치(틀니)사업	치아홈메우기	불소도포· 용액양치사업	구강보건교육
93	130	16,672	6,929

마. 취학전 아동 조기 시력검진사업

미취학아동 만3세~만6세 아동에게 시력 검진으로 이상자의 조기발견 및 처치로 약시인구와 시력이상 인구를 예방하고 있다.

2012 미취학아동 조기시력 검진사업 추진실적

(단위 : 명)

1차 시력검진 실시	유소견자 발견	정밀검사의뢰 및 정밀검진자
1,811 (대상인구의 19.7%)	89 (검진자의 4.9%)	10

4. 가족보건

가. 모자보건사업

임산부 및 영유아 건강관리를 위해 산전·후 분만관리를 비롯하여 건강진단, 영·유아 예방접종, 신생아에 대한 선천성대사이상 검사 실시, 미숙아 및 선천성이상아 등록관리 및 의료비지원, 모유수유의 향상을 위한 교육, 홍보와 함께 여성건강검진사업 등으로 여성과 어린이 건강 증진에 기여하고 있다.

2012 모자보건사업 현황

(단위 : 명)

구 분 계	임산부관리		영유아관리	선 천 성 대사이상 검 사	미숙아, 선천성 이상아 등 록		영 유 아 무료예방 접 종	모 자 보 건 교 육
	등록 관리	모성 검사	등록 관리		미숙아	선천성 이상아		
23,257	1,868	471	1,196	2,360	160	0	17,037	165

나. 고혈압·당뇨병 관리사업

경제사회 발전에 따른 식습관 등 생활습관의 변화와 고령화 사회로의 진입 등으로 증가추세에 있는 고혈압·당뇨병·고지혈증 등의 위험요인 발견 및 관리, 체계적인 교육, 정보제공 등을 통하여 건강한 생활습관 실천을 유도하는데 목적이 있다.

세부적인 방법으로는 지역주민 교육 및 홍보로 식사 및 운동습관 개선 및 실천율을 향상시키고 또한 심뇌혈관 질환 조기발견 사업을 확대함으로써 자신의 혈압과 혈당수치를 알고 자가 관리하는 주민수를 증가시키고 유소견자를 조기 발견하여 치료하게 함으로써 삶의 질 향상에 기여하고 있다.

2012 고혈압·당뇨병·고지혈증 환자 등록관리 현황

구 분	고혈압		당뇨병		고지혈증		비 고
	등록(명)	관리(건)	등록(명)	관리(건)	등록(명)	관리(건)	
인원	1,852	14,816	789	7,101	643	5,144	

다. 방문건강관리사업

방문건강관리 전문인력이 가정 또는 시설을 방문하여 건강문제를 발견하고 건강증진, 만성질환 등 질환예방 및 관리에 적합한 보건 의료서비스를 제공하고, 지역자원과 연계함으로써 가족과 지역주민의 건강수준 향상을 목적으로 하며 우리 보건소에서는 남구 19개동 5,995명을 관리하고 있다.

2012 방문건강관리사업 추진실적

기초면접조사	신규등록	집중관리	방문실적	만성질환관리		연계처리	방문진료
				고혈압	당뇨		
7,018가구	2,160가구	485가구	24,416회	3,041명	1,321명	2,395건	296명

마. 정신보건사업

남구정신보건센터는 2007년 7월 1일 개소하여 위탁운영하고 있으며, 정신보건센터장 및 상담 전문인력 4명과 함께 지역 주민의 정신건강서비스를 제공하고 있다. 만성정신질환자 및 그 가족의 사회적응과 지역사회 주민의 정신건강 증진을 목적으로 대상자 발견·등록, 사례관리, 정신질환자 및 가족의 교육, 정신질환 예방과 편견 해소를 위한 홍보, 가족모임 지원, 주간보호 프로그램 운영, 지역주민의 정신건강상담 등 포괄적인 정신보건 서비스를 제공하고 있다.

2012 정신보건 사업 관리 실적

(단위 : 명)

등록수	사례관리	주간재활 (집단)프로그램	연계처리	정신건강상담	정신보건교육
233	2,033	273회/1,522명	16	983	121회/1,565명

5. 예방의약

가. 의·약업소 관리

1) 의·약업소 현황

남구에는 328개소의 의료기관에 의료인 1,145명이 종사하고 있으며, 약국 110개소에 146명의 약사가 구민의 건강을 돌보고 있다.

2012 의료업소 현황

(단위 : 개소)

구분 계	병 원	의 원	한의원	치과의원	조산소	안경업	치과기공 /안마원
416	13	147	82	86	-	60	22/6

2012 약업소 현황

(단위 : 개소)

구분 계	약 국	도매업	의료용구 판 매 업	약업소	한약국	한약업사
310	110	17	179	-	2	2

2012 의료인 및 약사 현황

(단위 : 명)

구 분 계	의 사	치과의사	한 의사	간 호 사	조 무 사	약 사	의료기사
2,074	335	101	93	491	664	125	265

2) 의·약무 관리

부정 의료행위, 무자격자 의약품 조제판매 행위 등을 사전에 방지하기 위하여 의료감시 및 의약업소 지도감시를 철저히 하여 사고를 미연에 방지하고 위법 부당한 의료행위를 발본색원 함으로써 국민 보건 향상에 기여하고 있다.

2012 의약업소 감시실적

(단위 : 개소)

감시건수	행정처분	처 분 내 용					
		취 소	업무정지	과징금	경고 및 시정	과태료	자격정지
134	25	-	1	12	4	7	1

나. 감염병 관리

1) 법정 감염병 관리

경제발전에 힘입어 생활환경의 개선, 영양상태 및 건강생활 실천 등으로 인한 건강수준의 향상과 비상방역체계를 지속적으로 운영 함으로써 주요 감염병이 급격히 감소하였으나 최근 국가간의 인적, 물적 교류의 증가로 인해 해외에서 유행하는 신종감염병의 국내 유입 및 확산 추세가 두드러지며 또한 학교 단체급식 실시로 인한 집단 감염 사례 발생 가능성이 높아지고 있어 감염병 감시체계를 더욱 강화하고 있다.

2012 주요감염병 발생현황

(단위 : 건)

구분 계	장티푸스	세균성 이 질	수두	유행성 이하선염	말라리아	쯔쯔 가무시	성홍열
329	1	3	212	30	1	66	16

2) 방역소독

감염병을 전파하는 위생해충을 구제하기 위하여 하수구, 불결지, 빈집, 공중화장실 등 방역 취약지역에 집중 소독을 실시하여 감염병 매개곤충의 서식처를 제거함으로써 병원체의 증식과 확산방지에 만전을 기하고 있으며, 생활공간의 지하화 및 동절기 온난화 등으로 월동하는 해충이 많아 동계방역 소독을 실시하고 특히 환경오염을 유발시키는 연막소독을 지양하고, 해충구제 효과가 큰 분무 소독을 중점 실시하고 있다.

2012 방역소독작업 실적

(단위 : 회)

구 분	모기유충구제	휴대용연막	동력분무	합 계
8,225	1,247	57	6,807	114

3) 오염지역 입국자 추적조사 관리

해외여행자가 지속적으로 늘어나는 현 추세에 따라 오염지역에서 입국하는 여행자에 대한 추적조사를 실시하여 감염병을 조기발견하고 전파를 사전에 차단하고자 한다.

2012 오염지역 입국자 추적조사 실적

(단위 : 명,건)

조사대상자	추적조사	비 고
18	18	

4) 레지오넬라 검사

다중이용시설 냉각탑수 등을 통해서 전파되는 레지오넬라증의 사전예방을 위해 다중이용시설 등에 대한 주기적인 소독 및 지도·수거검사 등을 실시하여 감염병 관리에 철저를 기하고자 한다.

2012 레지오넬라 검사 실적

(단위 : 개소,건)

대상 시설	검사 횟수	검사 건수	비 고
8	8	22	

다. 마약류 오·남용 예방

마약류 오·남용은 가정과 국가사회를 파멸시키는 망국병으로 인류에게 해악을 줄 뿐 아니라 생명의 상실은 물론 사회의 혼란을 일으키며, 특히 나라의 보배인 청소년에게 돌이킬 수 없는 악영향을 줄 수 있는 무서운 병이다. 마약사범에 대한 관리는 검찰청에서 전반적인 관리를 하고 있으며 우리 구에서는 마약류의 오·남용이 얼마나 무서운 것인가를 구민에게 적극 홍보하여 건강하고 밝은 사회를 이룩하는데 최선을 다하고 있다.

2012 마약류 오·남용 예방 홍보 실적

캠페인		유인물 배부
횟 수	인 원	
2	800	1,000매

라. HIV/AIDS 관리

매년 HIV감염인은 지속적으로 발생하고 있으나 아직까지 예방 백신이나 치료약이 개발되지 않아 대주민 홍보 및 예방교육 활동이 요구되고 있다. 우리 구 보건소에서는 감염취약계층 및 일반희망자에 한해 혈청검사를 실시하여 감염인 조기발견에 주력하고 있으며, 특히 군인, 학생 등 집단에 대한 홍보 및 교육을 강화하여 에이즈 전파방지에 철저를 기하고 있다.

2012 HIV/AIDS 예방관리 실적

혈청검사 건수				교 육	캠페인
정밀검사 의뢰 (보건환경연구원)	정기검진대상자	일반 관리자	검진 희망자		
1	172	357	288	5회 1,250명	5회 2,100명

※ 성병관리사업실적표에 근거함

마. 성병 관리

성병감염자 발생예방을 위하여 정기 성병 건강 진단자에 대한 검진 및 교육을 강화하고 검진대상 업소에 대하여 정기적으로 지도점검을 실시하여 개인의 건강은 물론 타인에 대한 전파를 미연에 방지하고 있다.

2012 성병관리사업 실적

(단위 : 건)

성병정기 검진대상자	일반관리자	검진희망자	성 병 검 진 대 상 자 관 리	
			감염자수	치료자수
408	362	2,004	14	14

제2절 도서관

주민의 독서진흥 및 문화발전, 평생교육에 이바지 하고자 우수한 자료를 확충하고 문화강좌, 방학특강, 독서교실, 독서토론회, 독서의 달, 영화상영 등 각종 행사를 개최하여 주민의 삶의 질을 높이고 정보와 문화교육 기관의 역할을 다하기 위하여 노력하고 있다.

1. 기본현황

가. 기구 및 인력

- 1) 직 제 : 1관장 3담당(사무담당, 열람담당, 사서담당)
- 2) 인 력

구분	합계	사 서 직						행 정 직					전산직			기 능 직				기 타
		소 계	5 급	6 급	7 급	8 급	9 급	소 계	6 급	7 급	8 급	9 급	소 계	6 급	9 급	소 계	전 기	기 계	사 무	청 경
정원	18	8	1	2	1	4	0	4	1	1	1	1	1	0	1	5	1	1	3	2
현원	17	8	1	2	2	3	0	4	1	3	0	0	1	1	0	4	1	1	2	2

- 3) 도서관 운영위원회 - 10명 (위원장 : 박태신)

나. 시설현황

- 1) 소재지 : 부산광역시 남구 수영로 267번길 61(대연동)
- 2) 규 모 : 지하 1, 지상 4층, 연면적 5,259㎡, 좌석수 1,050석

위 치	좌석수(석)	사 용 시 설
지 하	96	식당, 전기실, 기계실
1 층	142	어린이실, 연속간행물실, 안내실
2 층	220	멀티미디어관, 시청각실, 취미교양실, 열람담당, 사서담당
3 층	106	종합자료실, 어학실, 컴퓨터실, 관장실, 서무담당, 회의실
4 층	486	제1열람실, 제2열람실, 제3열람실, 제4열람실
옥 상		야외휴게실, 자연학습장

다. 이용안내

1) 자료실별 업무내용

자료실	업 무 내 용
종합자료실	일반도서 열람·대출, 주부독서토론회, 장애인 도서택배, 직장문고, 청소년 독서토론회
어린이실	아동·유아도서 열람·대출, 어린이독서토론회, 독서교실, 어린이 스토리텔링, 어린이 토요일특강
연속간행물실	신문·잡지·향토기업자료·시군구 행정자료 등 열람
멀티미디어관	CD·DVD·e-book·비디오 열람, 인터넷 검색, 노트북좌석운영 도서관 홈페이지 및 서버운영
어학실	어학 교재 및 테이프 청취
열람담당	취미교양강좌 및 방학특강, 도서관 주간 및 독서의 달 행사 운영, 평생교육 및 문화행사 운영, 시청각실 운영
사서담당	도서관 자료구입 및 기증, 자료분류 및 통계, 자료 전산화 구축 학교도서관 및 작은도서관 지원사업, 도서관 갤러리 운영 등
서무담당	도서관 시설 전반관리, 도서관 시설 사용, 이용자 지원

2) 이용시간

자료실명	이 용 시 간			비고
	화~금요일	토요일	일요일	
종합자료실, 연속간행물실	09:00~22:00	09:00~18:00	09:00~17:00	
어린이실	09:00~20:00	09:00~18:00	09:00~17:00	
열람실	07:00~23:00			
기타 자료실	09:00~18:00		09:00~17:00	

- 휴 관 - 매주 월요일, 국경일, 정부지정 공휴일
- 대 출 - 1회 5권 14일간

라. 자료 보유 현황

◦ 도서 : 총 152,825책

(단위:권)

계	총 류	철 학	종 교	사 회 학	순 과 수 학	기 과 술 학	예 술	어 학	문 학	역 사
152,825	7,067	7,742	4,149	23,843	9,780	10,309	7,354	8,627	60,296	13,658

◦ 비도서 : 총 10,857점

(단위:점)

계	멀 티 미 디 어 실						어학실	연속간행물실	
	C D	비디오	DVD	e-book	오디 오북	VOD	카세트	신 문	잡 지
10,857	1,150	652	4,131	2,528	154	22	2,220	22	212

마. 독서회원 및 도서관 이용자 현황

◦ 독서회원 현황

(단위:명)

계	소 계		어린이회원		청소년회원		일반회원	
	남	여	남	여	남	여	남	여
70,560	28,663	41,897	4,979	4,863	4,561	5,728	19,123	31,306

◦ 도서관 이용자 현황

(단위:명)

계	소 계		어린이		청소년		일 반	
	남	여	남	여	남	여	남	여
679,237	335,094	344,143	68,418	72,480	42,844	44,864	223,832	226,799

2. 도서관 자료 확충

도서관 자료의 체계적인 수집과 정리를 통해 이용자의 다양한 정보 욕구를 충족하고 급속히 변화하는 시대에 최신의 자료관리로 효율적인 서비스를 제공하고 있으며, 특히 청소년도서, 전문도서를 체계적으로 수집하여 자료 이용만족도를 제고 하고 있다. 도서관 소장 자료는 데이터베이스를 구축하여 도서관 홈페이지를 통해 편리한 웹기반 서비스를 제공하고 있다.

또한, 정보전달 매체가 종이로 된 책에서 다양한 디지털 자료로 변함에 따라 우리 도서관에서도 각종 디지털 자료를 확충하여 지식 정보화 시대를 지향하는 국민의 정보 욕구에 신속히 대처하고 정보 자료의 공유를 통해 한발 앞서가는 도서관행정서비스를 구현하고 있다.

2012년도 자료 확충 현황

계	구 입		기 증	
	도서(권)	비도서(점)	도서(권)	비도서(점)
9,422(259)	8,463	207	959	52

3. 다양한 취미교양프로그램 운영

가. 교양강좌 등 운영

지역문화센터로서의 역할을 수행하면서 지역주민들에게 건전한 취미생활 및 여가선용의 기회를 제공하여 평생교육의 장을 열어주고, 자연스럽게 도서관 이용을 유도하기 위해 취미·교양실, 시청각실 등에서 다양한 프로그램을 운영하고 있다.

특정계층에 치우치지 않고 어린이부터 중학생, 주부, 직장인, 노인 등에 이르기까지 다양한 연령대가 참여 가능하도록 주간·야간·주말프로그램을 특성화하여 운영하고 있으며 앞으로도 도서관과 관련하여 사회적 관심도가 높은 프로그램들을 적극 개발하여 지역 주민들의 평생교육의 장으로써의 역할에 충실할 계획이다.

2012년도 강좌프로그램 운영 실적

구 분	강 좌 명	운 영		참여 인원	비 고
		기 간	시 간		
상반기 교양강좌	한국근현대사의 맥	3월 ~ 5월	매주 화요일 10:00~12:00	211명	성 인
	아이를 위한 북마스터 되기		매주 수요일 10:00~12:00	165명	성 인
	사 주 명 리 학 맛 보 기		매주 수요일 14:00~16:00	183명	성 인
	일상 속 글쓰기로의 초대		매주 목요일 10:00~12:00	155명	성 인
	자녀 학습 멘 토 링		매주 금요일 10:00~12:00	182명	성 인
하반기 교양강좌	세계사 마인드 맵	9월 ~ 11월	매주 화요일 10:00~12:00	213명	성 인
	라이벌로 보는 역사		매주 수요일 10:00~12:00	136명	성 인
	특별한 내 아이를 위한 부모교육		매주 목요일 15:00~17:00	115명	성 인
야간 강좌	논술과 고전의 만남	3월 ~ 6월	매주 목요일 19:00~21:00	244명	중학생
	팝송과 영화로 배우는 영어회화	9월 ~ 12월	매주 수요일 19:00~21:00	211명	청소년,성인
	인문학이 빛나는 밤에		매주 금요일 19:00~21:00	184명	청소년,성인
토요 특강	참 쉬운 글쓰기	3월 ~ 4월	매주 토요일 10:00~12:00	146명	초등1~2
	발표력 쑥쑥, 말하기 위풍당당	9월 ~ 10월	매주 토요일 10:00~12:00	119명	초등1~2
평 생 학습관	듣고 보고 그림책과 노닐다	4월 ~ 11월	매주 수요일 16:00~18:00	140명	유아5~7세
	교실 밖 과학놀이터		매주 목요일 15:00~17:00	138명	초등1~2
	초등생이 꼭 알아야 할 그리스로마신화 영웅들		매주 화요일 15:00~17:00	137명	초등3~4
	역사 속 살아있는 글쓰기		매주 금요일 16:00~18:00	177명	초등4~5
	쿡작쿡작 쿠키클레이		(특강)금요일 16:00~18:00 (특강)토요일 10:00~12:00	46명	초등학생
	청소년 인문학특강		반기 1회 토요일 10:00~12:00	130명	청소년
문 화 학 교	영어반장, 텀데이와 함께 놀자	5월 ~ 6월	매주 토요일 16:00~17:00	121명	초등1~2
	안미란 작가와 창작 글쓰기	10월 ~ 12월	매주 화/금요일 10:00~12:00	289명	성 인
기 관 공 모 사 업 및 협 력 사 업	어르신께 들려주는 책 이야기	4월 ~ 8월	매주 화요일 14:00~16:00	340명	노인복지관
	도서관과 함께 책읽기	2월 ~ 9월	매주 목요일 16:00~18:00	672명	문현지역 아동센터
	청소년 알짜배기 문화탐방 글쓰기	5월 ~ 10월	2·4주 토요일 09:00~13:00	115명	청소년
	처음 쓰는 나의 회고록	5월 ~ 10월	매주 화요일 10:00~13:00	282명	어르신
	다문화 대안학교 독서지원	8월 ~ 12월	월~금요일 동화구연 등 5개 강좌	677명	아시아 공동체 학교
	어르신 정보화 강좌	3월 ~ 12월	화~금요일 (노인생활과학연구소 협약)	3,107명	어르신
계	27개 강좌 8,635명 참여				

나. 방학특강 운영

유아 및 초·중등학생을 대상으로 방학기간동안 다양한 학습기회를 제공하여 유익한 방학생활이 되도록 선도하고 생활 속의 도서관 이용을 유도하고 있다.

2012년도 방학특강 운영 실적

구 분	강 좌 명	운 영		수강 인원	비 고
		기 간	시 간		
겨울 방학	원어민선생님과 함께 하는 영어놀이교실	1월	매주 수 16:00~17:00	72명	유아6~7세
	집중력을 키워 주는 자기 주도 학습법		매주 화, 목 14:00~16:00	120명	초등1~2
	한국사 주요사건들		매주 화, 목 10:00~12:00	153명	초등3~4
	논리 쑥쑥! 글쓰기		매주 수, 금 10:00~12:00	136명	초등5~6
	중 학 생 을 위 한 논 술 교 실		매주 수, 금 10:00~12:00	128명	중학생
여름 방학	영어반장, 팀데이와 함께 놀자	7월 ~ 8월	매주 토 16:00~17:00	67명	유아6~7세
	(8급)한자를 불러보자		매주 수, 금 14:00~16:00	117명	초등1~3
	NIE 한국지리여행		매주 화, 목 10:00~12:00	124명	초등3~4
	글뿌리를 튼튼하게		매주 화, 목 10:00~12:00	130명	초등5~6
	깊고 넓은 논술바다		매주 수, 금 10:00~12:00	85명	중학생
	영 어 독 서 지 도		매주 수, 금 16:00~18:00	24명	청소년 자원봉사자
	내 안의 창의력을 끌 어 내 자		매주 수, 목 13:30~15:30	122명	새빛기독 보육원생
계	12개 강좌 1,278명 수강				

다. 무료 영화 상영

지역주민 및 이용자들에게 생활의 재충전 및 문화적 욕구를 충족시키기 위하여 매주 토요일 도서관 시청각실에서 엄선된 우수 영화를 상영하여 2012년 한 해 동안 99회 9,108명의 주민이 관람하였으며,

이제 남구도서관 시청각실은 명실공히 주말극장으로서 자리매김을 하여 주민들의 휴식공간으로 더욱 사랑받고 있다.

4. 독서생활화를 위한 독서진흥사업 전개

가. 독서교실

겨울·여름 독서교실, 1일 독서교실 등을 통하여 어린이들에게 올바른 독서법 및 도서관 이용방법 등을 지도하며 독서교실 수료자를 대상으로 독서회원예 가입토록 하여 독서인구의 저변을 확대하고 있다.

1) 겨울·여름 독서교실

어려서부터 독서의 즐거움과 필요성을 깨닫게 하고 바른 독서태도를 길러 스스로 독서하는 습관을 갖게 해주며, 폭넓은 학습경험으로 도서관 이용의 생활화를 유도하기 위해 관내 초등학교 4학년을 대상으로 겨울독서교실(1월중)과 여름독서교실(7월중)을 운영하고 있고, 도서관 사서 및 외래강사를 초빙하여 올바른 독서법, 도서 선택법, 책 만들기, 독서신문 만들기, 도서관 이용안내, 독서 감상문 등을 지도하여 독서생활화를 유도함은 물론 기본적인 사회생활 지도도 함께 하고 있다.

2) 1일 독서교실

현장학습의 일환으로 남구관내 초등학교 4학년, 유치부를 대상으로 매년 상반기(1월~6월)와 하반기(7월~12월)로 나누어 올바른 도서관 이용방법 및 체계적인 독서지도를 통하여 독서의 생활화에 기여하고 있으며 2012년도에는 7개교 37학급 929명이 참가하였으며, 관내 16개 유치원도 33회 546명 참가하였다.

나. 학교 밖 체험프로그램 운영

주5일 수업제 전면 시행에 따라 청소년들을 위한 다양한 토요강좌 및 방과 후 체험프로그램 등을 운영하여 도서관의 지역 내 공공교육기관으로서의 역할을 강화하고 사교육비 절감의 효과를 높였다.

2012년도 학교 밖 체험프로그램 운영 실적

강좌명	운영		수강인원	비고
	기간	시간		
오늘은 나도 고고학자	6월 ~12월	매주 토 10:00~12:00	144명	초등4~6
도서관 옆 박물관		매주 토 10:00~12:00	69명	초등3~4
고전, 토크하면 통한다		매주 토 10:00~12:00	161명	초등5~6
단편소설로 문학과 역사 읽기		매주 토 10:00~12:00	146명	중학생
도서관과 함께 책읽기		매주 목 16:00~18:00	128명	문현지역 아동센터
참 재밌는 책읽기와 글쓰기		매주 금 16:00~18:00	28명	아시아공동체 학교
그림책 놀이터		매주 토 10:00~12:00	80명	소화영아 재활원
노래로 배우는 신나는 중국어		매주 목/금/토 16:00~18:00	69명	초등1~3
리틀쿡 어린이 요리교실		매주 토 09:30~12:30	79명	초등학생
도서관에서 만나는 한국사		매주 목/금/토 16:00~18:00	119명	초등4~6
함께 하자!신나는 독서교실		매주 월/목/금 16:00~18:00	160명	문현지역 아동센터
도서관에서 만나는 특별한 만남		(특강) 12.30(일) 10:00~12:00	35명	청소년,성인
12개 강좌 1,218명 수강				

다. 유아 그림책 읽어주기 운영

책읽기에 익숙하지 못한 유아들을 대상으로 다양한 그림책을 읽고 보여주며 손 유희, 빗 그림 등 다양한 독후활동 놀이를 통해 아동들의 정서함양은 물론 책에 대한 흥미를 유발시켜 지속적인 독서습관 형성

에 기여하였다.

1) 유아 스토리텔링(story-telling) 운영

- 추진기간 : 2012. 1월~12월 1·3·5주 토요일 11:00~12:00
- 대 상 : 5세 ~ 7세 (미취학 아동)
- 장 소 : 어린이실 내 유아방
- 실 적 : 총 26회 680명 참여
- 운영내용 : 동화구연, 영어 동화구연, 빛그림 동화구연

2) 전문 자원봉사자의 그림책 읽어주기

- 추진기간 : 2012. 1월~12월 매주 토요일 14:00~15:00
- 대 상 : 4세 ~ 7세 (미취학 아동)
- 장 소 : 어린이실 내 유아방
- 실 적 : 총 49회 534명 참여
- 운영내용 : 전문 자원봉사자의 그림책 동화구연, 손 유희 등

라. 도서관 체험교실 운영

1) 사업개요

청소년의 독서지도와 도서관 견학 등 도서관 체험학습장을 마련하여 도서관 이용과 학교생활이 연계될 수 있도록 하고 잠재 독서인구 개발 및 도서관 이용의 생활화 유도

2) 운영실적

- 운영기간 : 연중 상·하반기 구분 시행
 - ▷ 상반기(4월~6월), 하반기(9월~11월)
- 참여실적 : 관내 중·고등학교 5개교, 총 5회 230명
- 내 용 : 도서관 이용법, 도서검색 및 선택법, 자료실 견학, 영화 및 음악 감상, 자유 독서

3) 운영효과

- 도서관과 학교생활의 연계로 도서관 이용의 활성화 및 독서 인구 저변확대
- 청소년에게 올바른 독서습관 배양 및 독서 생활화 정착

마. 장애인 도서택배 서비스

도서관을 이용하고자 하나 신체적 장애로 인해 직접 도서관을 방문하기 어려운 주민에게 도서를 가정까지 직접 배달해 줌으로써 다양한 이용기회 제공 및 찾아가는 도서관 행정서비스를 제공하였다.

1) 추진개요

- 시 행 : 2004년 1월부터
- 대 상 : 남구 관내 1~3급 지체장애인
- 방 법 : 전화로 도서대출 접수하여 배달(1회 5권 14일간)

2) 추진실적

- 회원가입 : 남구 관내 장애인 43명
- 대출실적 : 60회 232권

3) 운영효과

- 장애인의 소외감 해소 및 주민 일체감 조성
- 다양한 이용층 확보 및 친근한 대민봉사 구현

바. 도서관 주간 및 독서의 달 운영

지역주민에게 독서의욕을 고취시키고 독서의 생활화를 통해 도서관이 지역문화센터 및 평생사회교육 기관으로서의 역할을 수행할 수 있도록 매년 4월 12일에서 18일까지는 ‘도서관 주간’ 으로 9월은

‘독서의 달’로 정하여 운영하고 있다.

2012년도 4월 도서관 주간과 9월 독서의 달 행사기간 중에는 인형극공연, 특별강연, 도서 교환전, 문학소풍, 저자초청 강연회 개최, 권장도서 목록 배포, 권장도서 전시회 등을 개최하였다.

앞으로도 독서의욕 고취뿐만 아니라 인격의 성장과 인간 사랑을 낳는 인성교육에 역점을 두고 도서관 주간과 독서의 달 행사를 지속적으로 추진해 나갈 것이다.

사. 독서토론회 운영

독서진흥과 효율적인 독서문화 정착을 위하여 월1회 어린이 및 청소년, 주부 독서토론회를 각각 개최하고 있으며 주제별 토론·독서 감상 발표 등의 내용으로 운영하고 있다. 현재 어린이독서회(4개 43명), 청소년독서회(1개 9명), 주부독서회(3개 30명)이 월 1~2회씩 활발하게 참여하고 있으며 앞으로 독서문집 발표, 시낭송회 개최 등 다양한 독후 행사를 전개하고 독서토론 활성화를 위하여 더욱 노력해 나갈 계획이다.

아. 청소년자원봉사 ‘함께 가자 친구들아!’ 운영

미래의 주역인 청소년들을 위한 다양한 자원봉사 프로그램 운영으로 청소년들에게 건전하고 보람된 자원봉사의 기회를 제공하고 생활 속 도서관의 의미와 자원봉사의 참 뜻을 되새기는 시간을 마련하였다. 2012년 한해 재능기부를 통한 영어동화책 읽어주기, 인터넷 중독 예방교육 등 소양강좌, 프로그램 강사보조, 노력봉사 등 619회 1,872명이 참여하였으며, 앞으로도 도서관의 인프라를 활용한 다양한 청소년 자원봉사 프로그램을 운영할 계획이다.

자. 직장문고 운영

도서관이 원거리에 있어 이용하기 어려운 기관이나 10인 이상 단체에 문고를 설치하여 다량의 도서를 일정기간(1개월 단위) 대출해주는 직장문고를 운영하여 독서인구의 저변확대 및 이동문고 역할을 수행하고 있다. 2012년에는 해군 309전대 등 14개 직장문고에 총 65회 2,746권 대출되었으며 앞으로도 지속적인 홍보로 직장문고 운영을 활성화 할 계획이다.

5. 도서관의 정보·디지털 기능 강화

2004년 5월 개관한 도서관 내 멀티미디어관은 인터넷 코너, DVD 코너, 노트북 코너, 동영상강의 코너 등을 고루 갖춘 지역정보센터의 장으로 인터넷 검색은 물론 CD-ROM, DVD, e-book, 오디오북 등의 디지털 자료를 열람하고 국가 전자도서관내 원문 DB등을 검색할 수 있다.

앞으로 한층 다양하고 편리한 서비스를 제공하여 국민의 정보 욕구에 신속히 대처하고 지역 정보센터로서의 중추적 기능을 담당할 것이다.

가. 멀티미디어관 운영의 내실화

- 1) 다양한 디지털 콘텐츠 확충(DVD) : 4,131점
- 2) 다양한 정보이용 코너 운영
 - 개 설 : 2004. 5. 25.
 - 운영코너 : 인터넷코너, DVD코너, 노트북코너, 동영상강의코너
 - 이용자의 정보욕구 충족 및 편리한 정보서비스 제공
- 3) 자료 정보제공 서비스 실시
 - 「공공도서관 자료통합검색시스템」 구축을 통하여 남구도서관

- 홈페이지에서 부산시내 공공도서관 자료 검색 가능
- 디지털원문정보서비스(국립중앙도서관, 국회도서관 자료제공)

나. 전자책(e-book) 도서관 개설 운영

남구도서관 홈페이지에 「전자책(e-book) 도서관」을 개설하여, 도서관에 방문하지 않아도 인터넷 접속이 가능한 곳이면 언제 어디서나 컴퓨터상으로 전자책(e-book)을 읽을 수 있도록 하여 주민에게 디지털 정보화 시대에 부응하는 질 높은 서비스 제공하고 있다.

현재 e-book 2,320종 2,528점을 보유하고 있으며, 2011년 부터는 도서관 홈페이지에 ‘시민도서관 전자도서관’을 연결하여 더욱 다양한 디지털 콘텐츠를 제공하고 있다.

6. 학교도서관 지원사업

남구청과 남부교육지원청이 2006년 12월 19일 『학교도서관 자료지원 및 교류』협약을 체결함에 따라 2007년부터 매년 관내 초등학교 대상으로 남구도서관에서 어린이 신간 및 우수도서 대출, 학교 독서회 방문지도, 독서문화행사 연계 운영 등 어린이들의 독서활동을 지원하고 있으며, 2008년부터는 조기 독서교육 환경 조성을 위하여 초등학교 뿐 만 아니라 유아교육기관까지 대상을 확대 운영하고 있다.

내실 있는 학교도서관 사업 운영으로 올바른 독서교육 환경 개선 및 자치구와 교육기관간의 협력 증대, 독서하고 토론하는 학교문화 조성에 이바지 할 것으로 기대된다.

가. 학교도서관 자료지원

- 1) 학교도서관 지원도서 구입 : 어린이도서 1,051권(연 3회)
- 2) 학교도서관 자료 순환대출 실시
 - 기 간 : 2012. 3월 ~ 2013. 3월
 - 대 상 : 관내 4개 기관
(용호·대연초등학교, 대연·솔유치원)
 - 내 용 : 기관별 100권씩 2개월 주기로 순환 대출
 - 실 적 : 5회 2,000권 대출

나. 학교도서관 독서회 운영

- 대 상 : 용호초등학교 4~5학년생
- 실 적 : 9회 운영, 86명 참여

다. 《외로우니까 사람이다》 저자초청강연회 개최

- 일시 및 장소 : 2012. 5. 25. 구청 대강당
- 초청저자 : 정호승(시인)
- 강연주제 : '내 인생에 힘이 되어주는 시'
- 참여인원 : 270명

제5장 | 동 행정

제1절 대연지구

제2절 용호지구

제3절 용당 · 감만 · 우암지구

제4절 문현지구

제1절 대연지구

대연1동

1. 지세와 환경

수영로, 용당로 등 주요도로를 끼고 있어 교통이 편리하며, 단독주택에서 빌라형 공동주택으로 변모하는 새로운 주거형태 조성지역으로, 쾌적하고 도시계획이 비교적 잘된 중산층 주거지역이다.

2. 연 혁

- 1953. 9.10. 부산시 대연출장소 대연동
- 1970. 7. 1. 부산직할시 부산진구 대연출장소 대연동에서 대연 1, 2동 분동
- 1975.10. 1. 부산직할시 남구 대연1동에서 대연3동 분동
- 1979. 8. 8. 부산직할시 남구 대연1동에서 대연5동 분동
- 1995. 1. 1. 부산광역시 남구 대연1동으로 명칭변경

3. 현 황

동 사 현 황

소 재 지	건립 연도	건 물(m²)					대지(m²)
		계	1층	2층	3층	지하	
유엔평화로3번길26 (대연동 1730-6)	1974	359.47	179.84	179.63	-	-	245.0

주 요 현 황

면 적	세대수	인 구 수(명)			통/반	관공서
		계	남	여		
0.43km²	6,766	14,657	7,236	7,421	16/87	2

학 교	금융기관	병·의원	기업체	시장· 상가	문화재· 문화시설	공원· 유원지	종교시설
-	3	32	6	1	-	-	11

4. 2012 주요업무성과

가. 주민을 위한 참봉사행정 실천

1) 투명하고 정확한 대민서비스 제공

- 직원 직무능력 향상 : 분기1회 담당자별 업무연찬 및 직무교육
- 주민 알 권리 충족 : 구동정 소식 주민자치회 홈페이지 상시 게재
 - ▷ 주민자치회 프로그램 안내 40건, 알람마당 62건, 공고 19건 ☞ 총 121건

2) 민원사무처리 현황(총 33,933건)

- 주민등록 전·출입 : 전입 2,765건, 전출 2,173건
- 주민등록제신고 : 276건 (신규4, 출생112, 재등록38, 사망45, 정정77)
- 주민등록증 발급 : 1,193건 (신규 111, 분실 853, 기타 229)
- 인 감증명 발급 : 7,012건 11,202통
- 주민등록 등·초본 발급 : 19,330건 24,077통
- 어디서나 민원발급 : 1,184건 1,665통
- ※ 민원발급수수료 수입 : 31,039천원

나. 쾌적하고 살기좋은 도시환경 조성

1) 아름다운 그린 골목길 조성

- 틈새 골목길 화단조성 : 분기1회 이상 계절별 초화 식재(총 6회)
 - ▷ 운모화분 26개, 초화박스 12개 📁 팬지,국화 등 총1,500본 식재
- 관내 불결지 환경정비반 운영
 - ▷ 노인일자리사업 참여자, 새마을단체회원 등 88회 616명

2) 주민불편 최소화 및 생활환경 편의 제공

- 무단적치물, 하수도, 도로시설물 파손 등 건문보고 📁 총 29건
 - ▷ 소파도로 보수 11건, 하수구 정비 12건, 무단적치물 도로점용 정비 1건, 교통시설물 보수 및 방치차량 처리 5건
- 새마을 자율방역단 방역 실시 : 새마을지도자협의회 운영
 - ▷ 총 24회(주 1회) 인원 120명, 소요예산 2,876천원
- 주민자율방범대 방법활동 실시 : 청년회 운영
 - ▷ 총 52회(주 1회) 인원 312명, 소요예산 600천원
- 각종 사건사고 및 미담사례 동정보고
 - ▷ 대연1동 동민화합의 밤 행사 개최 등 11건

다. 지역 인재육성 주민자치회 활성화

1) 주민 의견수렴을 통한 주민자치회 운영

- 주민자치위원회 개최 11회, 안건심의 9건, 예산 16,210천원

2) 지역 인재육성을 위한 주민자치회 프로그램 활성화

- 주민자치회 프로그램 운영현황
 - ▷ 서 예 교 실 ▶연 79회 1,030명 서 예 기 초 이 론 및 실 습
 - ▷ 컴 퓨 터 교 실 ▶연 82회 726명 기 초 컴 퓨 터 활 용 능 력 교 육
 - ▷ 홈 패 션 교 실 ▶연 40회 767명 제 본 및 생 활 홈 패 션 제 작
 - ▷ 과 학 교 실 ▶연 42회 730명 생 활 속 과 학 체 험
 - ▷ 역 사 논 술 교 실 ▶연 39회 1,030명 전 통 문 화 이 야 기 를 통 한 역 사 지 도
 - ▷ 북 아 트 교 실 ▶연 33회 538명 다 양 한 자 료 활 용 을 통 한 북 아 트 지 도
 - ▷ 어 린 이 요 가 교 실 ▶연 4회 22명 건 강 한 생 활 과 신 체 유 지 지 도

3) 주민자치위원 역량강화

- 정보화능력 향상 교육 : 김상철 위원 외 1명(2012.6월,8시간)

라. 더불어 잘 사는 복지행정 구현

1) 저소득층을 위한 다양한 복지혜택 증진

- 저소득층을 위한 복지서비스 추진
 - ▶ 기초생활수급자 생계·주거급여 : 168세대 660,032천원
 - ▶ 기초생활수급자 및 한부모가정 교육급여 : 26세대 28,057천원
 - ▶ 생활안정기금·전세자금 융자 : 1세대 5,000천원
 - ▶ 사회복지공동모금회 및 긴급(129)지원 : 3세대 2,121천원
 - ▶ 기초노령연금 지원 : 1,162명 1,163,749천원
 - ▶ 보육료 지원 : 341세대 368명
 - ▶ 장애인연금(수당)지원 : 78명 8,523천원
- 사회적 일자리 제공
 - ▶ 노인일자리(실버환경지킴이) 사업 실시 : 8명 25,300천원

2) 「더불어 잘사는 행복나누기」 적극 전개

- 설·추석 명절 사랑의 성품 전달 ▶ 194세대 9,495천원
- 김계영내과 경로당 성품 지원 ▶ 12회 쌀(20kg)총12포
- 홀로어르신 점심대접 및 경로잔치 (새마을청년회, 새마을부녀회, 남문라이온스클럽) ▶ 총450명 5,000천원
- 새마을단체 농촌일손돕기행사 실시 ▶ 총2회 95명
 - ▶ 2012.6.17. 경남 함양군 유림면, 2012.9.23. 경북 영양군 입암면
- 대연1동 장학회 장학금 전달 ▶ 10세대 5,000천원
- 고려병원 성금지원 ▶ 15세대 1,500천원
- 기룡상사, 한국상사 성품지원 ▶ 105세대 500천원

5. 2013 주요업무계획

가. 쾌적한 민원행정환경 조성

- 민원실 환경개선 : 민원용 행정사무용품 비치, 편의시설 제공
- 각종 행정정보 안내 : 민원실 내 행정 및 문화여가 홍보물 비치
- 각종 행정장비 무료대여 : 팩스, 전화, 복사기 무료서비스 제공

나. 신뢰받는 공직자세 확립

- 직원 직무능력 향상 : 분기 1회 담당자별 업무연찬 및 청렴실천자제교육
- 주민의 알 권리 충족 : 구·동정 소식 주민자치회 홈페이지 상시 게재

- 투명한 행정업무 처리 : 행정정보 공개제도 안내
- 민원처리결과 SMS 통보 : 처리결과 통보로 신뢰받는 행정구현
- 친절행정 구현 : 직원교육(월1회)을 통한 자발적 친절행정 서비스 제공

다. 신속하고 정확한 대민서비스 제공

- 민원애로사항 열린창구 운영 : 폭넓은 주민의견 수렴으로 열린행정 실천
- 행정시책 추진 주민참여 : 주민의 자발적 참여를 통한 사업선정 및 추진
- 적극적 주민행정활동 실천 : 주민혜택 확대를 위해 찾아가는 행정활동 전개
- 주민불편 최소화 : 주민생활 불편사항 신속정확하게 해결 행정서비스 실천

라. 깨끗한 골목길 조성

- 아름다운 골목길 조성
 - ▷ 골목길 틈새 화단 조성 실시 : 가로화단 조성, 운모화분꽃박스 설치
 - ▷ 도심 속 우리동네 알림판 주1회 이상 지속적 관리 및 정비
 - ▷ ‘내 집 앞 내가 쓸기’ 운동 지속 추진 : 구역별 책임제 실시
 - ▷ 환경정비의 날 지속운영 깨끗한 거리환경 조성
- 「생활민원 순찰처리반」 운영
 - ▷ 쓰레기 무단투기 지역 집중관리 : 꽃박스 및 안내 계도판 제작 설치
 - ▷ 불법광고물 부착 방지판 관리 : 지속적 정비작업으로 파손 미연 방지
 - ▷ 공공시설물 세척의 날 운영 : 어린이놀이터, 경로당 2개소 주기적 청소
 - ▷ 통장 1일 순찰제 실시 : 통 관내 주민불편사항 적기 해소
 - ▷ 유동광고물 정비 : 전신주 등 도로변 불법광고물 정비

마. 주민생활 편의 제공

- 주민불편 최소화 : 원룸빌라촌 이면도로 반사경 및 과속방지턱 설치 건의 하수도, 보안등, 도로파손지 등 주민생활불편사항 견문보고 활동 강화
- 하절기 전염병 예방 방역활동 : 주2회 이상 다중집합자불결지구 방역 실시
 - ※ 새마을지도자 자율방역단 운영 ☞ 매년 5월 방역단 발대식 개최
- 청년회 주민자율 방법활동 강화 : 청소년 선도 및 야간방범 순찰 강화(주2회)
- 신축건물 공사장, 재해우려지 및 중점관리 시설물 순찰 정비

바. 주민자치회 프로그램 활성화

- 일반성인 대상 평생학습 프로그램 운영
 - ▷ 서예교실, 홈패션교실(옷수선, 맞춤제작)
- 중·노년층 대상 정보화 교육 프로그램 운영
 - ▷ 컴퓨터 교실 : 기초컴퓨터 활용능력 지도, 블로그 제작
- 소외계층 자녀 학습기회 제공 방과후학교 학습 프로그램 운영
 - ▷ 과학교실 : 생활 속에 숨어있는 과학을 발견하고 과학 체험 기회 제공
 - ▷ 역사교실 : 우리 전통문화에 얽힌 이야기를 통한 역사논술 지도
- 다양한 독서활동을 통한 글로벌인재 양성
 - ▷ 북아트 교실 : 주제별·분야별 독서활동 및 북아트 제작
- 방학기간동안 학생들의 건강한 생활과 신체유지
 - ▷ 어린이 요가교실 : 불규칙한 방학생활에 따른 체력 저하 예방

사. 주민자치위원회 사회봉사활동 기회제공

- 주민자치위원 전문성 제고
 - ▷ 지역의 덕망있는 전문분야 종사자를 위원으로 신규 위촉
 - ▷ 주민자치위원 전문성을 높이기 위한 소양교육 참여
- 주민자치회 수강 동아리 사회봉사 활동
 - ▷ 일 시 : 월 1~2회
 - ▷ 참 여 : 프로그램 수강생별 개별 참여
 - ▷ 내 용 : 서예교실 동아리 무료가훈 써주기, 환경정비 등 자원봉사 실시
홈패션 교실 저소득층 「무료 옷수선의 날」 운영 추진

아. 저소득층의 다양한 복지증진

- 사랑나눔사업 확대 : 각급단체·업소·종교단체별 1개씩 참여 성금, 성품 전달
- 직업안정 도모로 건전생활 유도 : 취업정보 창구운영, 고용촉진훈련 등
- 생활안정을 위한 용자 지원 : 전세자금, 생활안정자금 등 용자 적극 알선

- 대연1동장학회 장학금 전달 : 고교생 및 어려운세대 대학생자녀 장학금 지급
- 바우처제를 통한 문화예술 체험 : 연극, 뮤지컬, 영화 등 다양한 문화생활 체험
- 기초노령연금업무 홍보 강화로 차질없는 업무 추진

자. 「더불어 잘사는 행복나누기」 적극 전개

- 사랑샘 미혼모 대상 멘토링 서비스 : 새마을부녀회와 사랑의 연결고리 형성
- 경로당 방문 어르신 점심대접 및 홀로어르신 경로위안잔치
 - ▶ 새마을 부녀회(떡, 과일, 음료수 등), 청년회
- 농촌일손돕기 : 새마을 3개 단체 및 통친회 공동 주관
- 저소득어르신 목욕봉사 및 점심식사 대접 : 대한적십자 대연1동 봉사회 주관
- 연말 사랑의 김치 담아주기 전개 : 새마을부녀회 주관 한부모가정 등
- 저소득층 지원 이웃돕기 적극 추진
 - ▶ 명절(설날, 추석) 소외계층 이웃돕기 수혜자 확대 추진
 - ▶ 김계영내과 경로당 성품지원 지속 추진 : 연12회 쌀지원 추진(연720천원)

6. 우리동의 자랑거리

부산의 자랑인 유엔 기념공원, 시립박물관, 문화회관 등 문화시설이 인접해 있고, 수영로·용당로 등의 주요 도로가 연결되어 교통이 편리하고 경사지가 없는 지역으로, 생활기반이 비교적 안정된 중산층 주민이 거주하는 쾌적하고 살기 좋은 부산 최고의 주택지이다.

대연2동

1. 지세와 환경

우룡산과 수영로 사이의 급경사 지역으로 도시 기반시설이 취약하고 주거환경이 열악하며, 기초생활수급자 및 65세 이상 노인 인구 비율이 높은 영세서민 주거밀집 지역이다. 주택재개발사업이 추진 중에 있으며, 수영로의 관문 역할을 하고 있는 대연고개와 동성하이타운 아파트 부근에 소규모 재래시장과 상가 등이 위치해 있고, 도시철도 2호선 못골역 역세권을 중심으로 발전 가능성이 높은 곳이다.

2. 연 혁

- 1957. 1. 1. 부산시 부산진구 대연출장소 대연동
- 1970. 7. 1. 부산직할시 부산진구 대연출장소 대연동에서 대연1,2동으로 분동
- 1973. 3. 10. 부산직할시 대연출장소 대연2동
- 1975. 10. 1. 부산직할시 남구 대연2동에서 대연4동 분동
- 1979. 8. 8. 부산직할시 남구 대연2동에서 대연6동 분동
- 1995. 1. 1. 부산광역시 남구 대연2동으로 명칭 변경

3. 현 황

동 사 현 황

소 재 지	건립연도	건 물(㎡)					대지 (㎡)
		계	1층	2층	3층	지하	
수영로 160(대연동) (대연2동 1241-2)	1988	485.35	222.44	222.44	-	40.47	380

주 요 현 황

면 적	세대수	인 구 수(명)			통/반	동근무 직 원	관공서
		계	남	여			
0.54km ²	3,115	7,110	3,614	3,496	14/86	8	1

학 교	금융기관	병 · 의원	기업체	시장 · 상가	문화재 · 문화시설	공원 · 유원지	종교시설
1	-	10	-	2	-	1	9

4. 2012 주요업무성과

가. 주민만족 행정서비스 실천

- 친절봉사 자세확립 : 친절 교육 및 자가진단 12회
- 현 장 확 인 행 정 : 견문보고 71건
- 행정장비 편의제공 : 전자복사기, 팩스, 컴퓨터 등 제공
- 주민자치회 프로그램 운영 : 7개 프로그램

구분	계	문화여가				주민교육		
		요가 교실	노래 교실	패브릭 아트교실	쿠키 클레이	컴퓨터 교실	중국어 교실	어르신 한글교실
연간이용 인원(명)	4,975	1,763	1,053	414	72	472	438	763

나. 저소득층 생활안정 지원

- 기초생활수급자 생계비 지원 : 연 2,425세대 3,799명 897,298천원
- 장애연금 및 장애수당(기초,차상위)지급 : 연 1,655명 117,809,400천원
- 기초노령연금 지급 : 연 11,845명 1,023,826천원
- 명절맞이 쌀나누기 : 142세대 백미 20kg 1포씩 지원
- 장학금 지원 : 6명 3,000천원
- 1천원의 아름다운 동행 : 저소득층 신입중학생 하복비 450천원 지원
- 홀로노인 세대 집수리 사업 : 4세대 선정 집수리 실시

다. 깨끗한 마을 환경조성

- 1일 순찰실시 확행 : 불결지, 쓰레기 무단투기 정비 75회 95톤
- 환경정비 주민참여 : 골목청결봉사대·클린지킴이 34회 550명
- 불결지 동네화단 조성 : 화단조성 3개소 78㎡, 초화식재 1,000본
- 가로변 환경정비 : 잡초제거 20회, 불법광고·적치물 50회

라. 주민화합 행정 추진

- 대연2동 동제 봉행 : 2. 6.(정월대보름), 우룡산팔각정, 주민 200여명
- 우룡산 벚꽃 경로잔치 : 4. 8. 우룡산공원 운동장, 어르신 600여명

마. 주요 현안사업 추진

- 대연3구역 주택재개발 정비사업 추진(조합원수 : 1,863명)
 - ▷ 면 적 : 2,430필지 250,983㎡
 - ▷ 건축규모 : 지하3층 지상35층 37개동 3,566세대, 연면적 618,273㎡
 - ▷ 추진상황
 - 시공사 계약 해지 (2011. 7. 30.)
 - 현장설명회 실시 (2012. 8. 10.)

5. 2013 주요업무계획

가. 신뢰받는 공직자세 확립

- 친절봉사 자세확립 : 친절교육, 전화응대 메뉴얼 제작배포
- 동 행정 역량강화 : 직무교육, 소양교육, 업무연찬회 지속 실시
- 현 장 확 인 행 정 : 1일 순찰 확행, 주민불편사항 해소, 견문동향 보고

나. 편리한 민원창구 운영

- 행정장비 무료제공 : 음수대, 컴퓨터, 프린터, 복사기, 팩스 제공
- 각종시책 적극홍보 : 전입환영 생활정보 안내문 제작 배포
- 민원기동 처리반운영 : 주민불편사항 신속처리로 봉사행정 구현

다. 주민 참여 중심의 주민자치회 운영

- 주민자치 프로그램 운영 : 컴퓨터·노래·요가·중국어·어르신한글 등
- 특화프로그램 발굴 : 방학특강 등 주민욕구에 부응하는 프로그램 운영
- 주민자치위원회 위상 제고 : 우수지자체 견학, 워크숍, 교육·훈련참가 등

라. 주민 화합 행정 추진

- 주민화합 행사 개최 : 동제(정월대보름), 벚꽃 경로잔치 등
- 구민행사 적극 참여 : 오륙도 축제·건강 걷기대회 등
- 일일찾집 운영 : 홀로어르신 김장 전달 기금 마련 등

마. 저소득층 지원 및 주민복지서비스 제공

- 『1천원의 아름다운 동행』 추진
 - ▷ 공무원, 단체원, 뜻있는 주민 등 매월 1인 1천원씩 자발적 기부
 - ▷ 갑자기 어려움을 당하는 주민에 즉시 지원
- 홀로어르신을 위한 김장전달 : 새마을부녀회 추진(50여 세대)
- 주민참여 복지증진 : 복지도우미 알선, 사랑의 빨래방 운영 등

바. 쾌적하고 안전한 생활환경 조성

- 환경정비 기동반 운영 : 불결지 등 주민불편사항 신고시 즉시 처리
- 도시미관 저해물 정비 : 노상적치물, 불법광고물 정비 등
- 주민생활 불편해소 : 생활민원 등 현장확인 후 즉시 조치
- 재 난 재 해 예 방 : 빈집 파악관리, 재해위험지 수시 순찰
- 공한지 소공원 조성 : 쓰레기 무단투기지역 3개소 화단조성

6. 우리동의 자랑거리

가. 대연2공원 (우룡산 체육공원)

도심지내 주민 휴식공간인 우룡산공원이 '97. 11월 준공되어 철봉 등 체력단련 시설 17종을 비롯 정자 등 편의시설 5종 32점과 운동장 및 보조 운동장, 각종 조경수목이 식재되어 있어 늘 푸른 자연환경 속에서 많은 주민이 이용하고 있다.

또한, 2000년에는 대연제2근린공원 조성계획에 의거 우룡산 정상에 부산항과 해운대, 영도까지 관망 할 수 있는 팔각정을 설치하는 등 각종 편의, 휴양, 운동, 교양시설이 도입되어 사계절 꽃과 녹음이 어우러진 도심 속의 주민 휴식처로 각광받을 뿐 아니라, 매년 4월초에는 벚꽃이 만발하여 많은 구민들이 즐겨찾는 체육공원으로 널리 알려져 있다.

대연3동

1. 지세와 환경

남구 19개동 중 면적(3.84km²)이 가장 넓으며(구 전체의 14.34%) 남부경찰서, 2개의 종합대학, 도로교통공단, 교통방송국 등 관공서 및 교육기관이 밀집되어 있고, 도시철도역(경성대·부경대역)주변과 수영로 및 용호로를 중심으로 대형상가 빌딩 및 주상복합건물 등으로 상권이 형성되어 있으며, 단독주택들이 다세대주택(원룸 등) 형태로 급속히 변화되고 있는 지역 교육, 행정, 상업, 교통의 요충지이다.

2. 연 혁

- 1910년대 동래구 용주면 대일리
- 1953. 9. 10. 부산시 대연출장소 대연동
- 1970. 7. 1. 부산직할시 부산진구 대연출장소 대연동에서
대연 1, 2동 분동 (대연1동 소속)
- 1973. 3. 10. 부산직할시 대연출장소 대연1동
- 1975. 10. 1. 부산직할시 남구 대연1동에서 대연3동 분동
- 1995. 1. 1. 부산광역시 남구 대연3동으로 명칭변경
- 2001. 10. 30. 부산광역시 남구 대연3동 주민자치센터 개소
- 2007. 9. 1. 부산광역시 남구 대연3동 주민센터 명칭변경

3. 현 황

동 사 현 황

소 재 지	건립 연도	건 물(㎡)					대지 (㎡)
		계	1층	2층	3층	지하	
용소로28번길 11-7 (대연동 427-31)	1976	720.14	247.86	244.93	227.35	-	420

주 요 현 황

면 적	세대수	인 구 수(명)			통/반	동근무 직 원	관공서
		계	남	여			
3.84km ²	11,705	27,298	13,413	13,885	29/256	12	4

학 교	금융기관	병·의원	기업체	시장·상가	문화재 · 문화시설	공원·유원지
7	7	36	14	2	1	2

4. 2012 주요업무성과

가. 고객이 만족하는 행정서비스 제공

- 각종 민원서류 발급 : 84,011건, 수수료수입 67,425천원
- 먼저 인사하기, 전화응대 방법 등 친절도 향상을 위한 직원 교육 : 월1회
- 민원서비스 향상을 위한 통합발급기 설치 운영 : 2대 4개 창구운영

나. 주민자치회 프로그램 운영 내실화

- 2012 프로그램 운영 : 한국무용 외 12개 강좌 운영(총 12,551명 참여)
- 찜지도서관 운영
 - ▷ 보유도서 총 3,115권 (구입 : 1,401권, 기증 : 1,714권)
 - ▷ 독서회원 등록 후 1인 2권씩 2주간 대출
- 주민자치회 프로그램 자주율 향상을 위한 동아리팀 구성 운영

- ▷ 스포츠댄스교실 (30명 회원, 동아리 자체 운영)
- 결혼이민자 지원을 위한 외국어 강좌 운영
 - ▷ 원어민중국어교실 (전문 자격증 소지한 중국인 결혼 이민자)
- 오륙도 주민자치회 경연대회 장려상 수상(풍물교실 22명 참여)
- 민간시설 활용 직장인을 위한 야간 프로그램 운영 : 단요가 (주 2회, 30명)

다. 재난없는 쾌적하고 편안한 생활환경 조성

- 하수도, 보안등, 도로시설물 파손 등 건문보고 : 45건
- 재해우려지 및 중점관리 시설물 순찰 정비 : 52회
 - ▷ 대연소하천, 신원아파트 입구 토사 유출지, 수영로 366번길 일원 등
- 새마을 방역 활동 실시 : 10회 연인원 150명
- 민방위 홍보 안내문 제작 : 대원의 임무, 훈련계획 및 각종 생활정보 수록
 - ▷ 1,500매 제작, 민방위대원 1,200여명에게 배부

라. 환경정비 활동 추진

- 불결지 환경정비
 - ▷ 환경정비의 날 운영 : 20회, 연 500명 참여(쓰레기 20톤 수거정비)
 - ▷ 대연소하천 정비 : 6회 120명 참여(새마을단체, 바르게살기, 통장, 환경미화원 등)
 - 부유물, 생활쓰레기 등 2톤 수거정비
 - 소하천 주변 화단 정비 3회
 - ▷ KT뒤편 쓰레기 무단투기지역 정비 및 대형 운모화분 17개 설치관리
 - 분기별 계절초화 450본씩 교체 식재
- 생활주변 나무심기 및 틈새 녹화로 푸른남구 가꾸기
 - ▷ 대연소하천 주변 화단(200m), 고사목(철쭉) 보식 1,500주
 - ▷ 동 주민센터 주변 화분 · 화단 꽃나무식재
 - 새마을단체, 바르게살기 보조금활용 메리골드 등 300주 식재
 - ▷ 금보맨션앞 대형운모화분 꽃나무 200주 식재

- 황령산 등산로 및 배수로 정비
 - ▷ 등산로 옆 배수로 200m 구간 낙엽 및 쓰레기 처리(2톤)

마. 취약계층 발굴·지원으로 자립기반 조성

- 기초생활수급자 생계비 및 주거비 지원 : 193세대 640,058천원
- 저소득 한부모가족 양육비 및 교육비 지원 : 44세대 24,024천원
- 영구임대 및 전세임대 입주 대상자 추천 : 53세대 101명
- 장애인연금 및 차상위 장애(아동)수당 지원 : 148명 130,101천원
- 기초노령연금 지원 : 1,716명 1,889,975천원
- 저소득보육료 지원 : 841세대 886명

바. 더불어 사는 복지시책 추진

- 설·추석맞이 행복나누기 운동 전개 : 608세대 19,778천원 지원
- 홀로어르신 등 경로잔치 개최 : 1회 150여명
- 홀로어르신 및 저소득 아동 결연 추진 (총 13세대)
 - ▷ 홀로어르신 : 영웅주유소 3세대, 한솔도시락 5세대
 - ▷ 저소득아동 : 동광골프장 5세대
- 커피자판기 수익금으로 저소득층 학비지원
 - ▷ 참여업소 : 향토집 굴국밥(대표 : 박영희)
 - ▷ 추진실적 : 34세대 740천원 지원 (양곡 10kg 34포)
- 대연3동 적십자봉사회(배운영 외 15명) 찾아가는 복지 실천
 - ▷ 결연세대(강남지 외 5세대) 청소 서비스 및 안부 전화
 - ▷ 매월 7세대 취약계층 발굴 및 구호물품(쌀·라면) 전달
 - ▷ 대한적십자사 빨래차를 이용한 빨래 봉사 실시

5. 2013 주요업무계획

가. 고객중심의 행정과 주민센터 운영 내실화

- 친절마인드 제고를 통한 민원 만족도 향상
 - ▷ 먼저인사하기 등 직원친절교육, 각종 업무연찬 : 월 1회 이상
 - ▷ 민원처리(제신고, 주민등록증발급 등)사항 문자서비스(SMS) 발송
 - ▷ 공무원 전화 친절도 교육 실시 : 주 1회
- 민원실 환경 개선을 통한 밝고 깨끗한 분위기 조성
 - ▷ 민원실 내 상시 화분 비치 및 사무실 청결 유지로 쾌적한 공간조성
 - ▷ 민원 안내판 및 전입자를 위한 동정 홍보 리플릿 비치 교부
- 주민자치회 프로그램 내실화 및 활성화
 - ▷ 운영 프로그램 : 한국무용 외 10개 프로그램
 - ▷ 차별화된 특화 프로그램 운영 : 노인, 장애인 프로그램
 - ▷ 민간인 시설활용 프로그램 운영 : 삼익그린아파트 노인정
 - ▷ 씬지도서관 운영 활성화 및 연계 프로그램 운영
 - 신간도서 구입 및 도서기증 운동, 도서관 연계 학습프로그램운영
- 주민 수요에 맞는 맞춤형 프로그램 개발 및 운영
 - ▷ 프로그램 만족도 및 신규프로그램 개설시 주민의견 반영
 - 주민자치회 홈페이지를 통한 온라인 설문조사 실시(정기,수시)
 - 선호하는 신규프로그램 온라인 설문조사 실시 (분기1회)
 - ▷ 내실있는 전자주민자치회 홈페이지 운영
 - 프로그램 운영 및 공지사항 등 자료 정비 (월1회)

나. 쾌적하고 편안한 생활환경 조성

- 현장위주 행정추진으로 주민불편사항 해소
 - ▷ 전문보고 내실 운영 : 하수소통, 보안등, 도로파손, 환경관련 전반

- ▷ 동장 1일 순찰제 운영 : 통 관내 주민불편사항 적기 해소
- 청결한 도심미관 조성
 - ▷ 주요 도로 및 불결지 지속적인 환경정비 추진
 - － 경성대 ~ 부경대 대학로 주변 불결지 및 불법 광고물 등 정비
 - － 노인일자리 및 자활근로사업 인력 활용 환경정비사업 실시
 - ▷ 환경정비의 날(매월2.4주 목요일) 지속 운영
 - － 통장 및 새마을단체원 등 솔선 참여분위기 조성
 - ▷ 생활주변 나무심기 및 틈새녹화 사업 추진
 - － 공한지 발굴 식재 및 대형 운모화분(3개소) 지속 관리
 - ⇒ 고사목 보식 및 철쭉 추가 식재, 잡초 정비 및 잔디 식재
 - ▷ 대연소하천 불결지 지속 정비 추진
- 재해·재난 없는 쾌적한 생활환경 조성
 - ▷ 관내 매일 2회 이상 순찰활동을 통한 재해 사전 예방
 - － 통·반장을 통한 생활불편 시설물 신고체계 확립
 - ▷ 시민안전 체험현장 견학을 통한 주민 재난 대처능력 함양
 - － 재난대응훈련, 민방위훈련 등 적극 참여 유도

다. 이웃과 함께하는 행복나누기 사업 지속 추진

- 후원회 구성을 통한 결연사업 확대
 - ▷ 결손가정, 저소득 자녀와 민간단체 결연을 통한 장학금 지원
 - ▷ 독지가, 라이온스클럽 등 사회단체 후원 결연사업 추진
- 저소득 노인 및 홀로노인 지원
 - ▷ 경로당 환경정비, 경로위안잔치 개최 : 연 2회
 - ▷ 생신상 차려드리기 및 무료중식 제공 : 부녀회, 요식업소 등
 - ▷ 노인 일자리 제공 : 노인일자리사업, 공공근로사업 등
 - ▷ 독거노인 위기 해소를 위한 안전망 구축사업 등
- 찾아가는 복지지원사업 추진

- ▷ 설·추석 명절맞이 어려운 이웃 성품전달 행사 추진 : 연 2회
- ▷ 홀로노인 무료목욕 및 말벗 자원봉사활동 실시 : 분기 1회
- ▷ 사랑의 밑반찬(김장김치) 만들어주기, 세탁봉사 실시
: 부녀회, 적십자봉사회
- ▷ 장기질환, 실직, 재난 등으로 인한 지원 대상가구 발굴 : 수시

6. 우리동의 자랑거리

가. 용소마을의 유래

지금의 부경대학교 대연동캠퍼스 정문 주위 일대이며 황령산에서 내리는 토사와 바닷물이 밀어 올린 모래로 형성된 아담한 늪지대로 지세가 마치 용이 늪에서 일어나 승천하는 형상을 하고 있어 용소로 불렸으며 이 주변의 마을을 용소마을이라고 하였다.

또한 이곳에는 소나무가 군락을 이룬 갯등이 있어 바닷바람을 막아 주어 갯번덕이라고도 불렸다. 현재 이 갯등(대연동 561번지 일대)에 143년생 소나무가 한그루 있으며 우리 구의 보호수로 지정되어 있다.

나. 황령산

부산의 전형적인 도심의 산으로서 금련산맥 중 두 번째로 높은 427m이며 부산진구, 연제구와 경계를 이루는 곳이다. 광활한 편백 조림지와 화산암의 기반암에서 스며져 나오는 지하수로 형성된 4개의 약수터 및 체육공원이 조성되어 있어 도시인들의 정서함양과 휴식공간으로 절대적인 가치가 있는 곳이다. 또한 대연동과 전포동을 잇는 길이 1,860m의 황령산 터널이 관통되어 있어 교통난을 크게 완화시켜 주고 있다.

대연4동

1. 지세와 환경

옛 석포, 당곡부락에서 발전한 마을로써 중산층과 고지대 저소득층 주민이 혼재한 주거 밀집지역이며, 세계 유일의 UN기념공원과 지방 문화발전의 중추적 역할을 선도하는 문화회관·부산박물관·UN조각공원이 소재하고 있다. 현재 일제강제동원역사기념관과 UN평화기념관이 시공 중에 있으며, 앞으로 남구 문화·관광의 중심지로 발전이 기대되는 지역이다.

2. 연 혁

- 1953. 9. 10. 부산시 대연출장소 대연동
- 1970. 7. 1. 부산직할시 부산진구 대연출장소 대연동에서
대연1·2동으로 분동 (대연2동)
- 1975. 10. 1. 부산직할시 남구 대연2동에서 대연4동 분동
- 1995. 1. 1. 부산광역시 남구 대연4동으로 명칭 변경
- 2007. 9. 1. 부산광역시 남구 대연4동 주민센터로 명칭 변경

3. 현 황

동 사 현 황

소 재 지	건립 연도	건 물 (㎡)					대지 (㎡)
		계	1층	2층	3층	지하	
석포로 91번길 96 (대연동 1020-2)	1992	684.30	311.10	243.42	—	129.78	410

주 요 현 황

면 적	세대수	인 구 수 (명)			통반	동근무 직 원	관공서
		계	남	여			
1.00km ²	5,640	13,921	6,833	7,088	20/148	9	5

학 교	금 융 기 관	병.의원	기업체	시 상 장 가	문 화 재 문화시설	공 원 유원지	종교시설
2	4	7	0	1	2	2	10

4. 2012 주요업무성과

가. 주민 만족 민원서비스 제공

- 직원 친절교육 정례화 : 월 2회, 총 18회
- 행정장비 및 서류봉투 무상제공 : 2,003건
- 지역주민을 위한 회의실 무료 개방 : 8개 단체, 64회

나. 주민자치회 운영 활성화

- 주민자치위원회 활동 : 회의개최 9회, 안전심의 7건
- 동 특성에 맞는 주민자치 프로그램 운영

- ▷ 7개 프로그램, 4,964명 참여
- 저소득층 어린이 대상 프로그램 운영
 - ▷ 3개 프로그램, 254명 참여
- 씬지도서관 운영 : 도서보유 5,963권 , 도서대여 3,111명

다. 깨끗하고 살기좋은 마을환경 조성

- 주거지 전용 주차장 운영 : 2개소, 82면
- 도시 환경정비의 날 운영 : 26회 405명
- 이면도로 환경정비 집중 추진 : 84회 670명
- 동정·견문보고 적극 운영 : 60회
- 새마을방역단 방역활동 전개 : 20회 188명

라. 재난·재해 예방 활동 전개

- 재해우려지 순찰 강화 : 3개소, 165회
- 빈집(폐가) 순찰 관리 : 30개소 220회
- 야간 방범 활동 전개 : 36회 396명
- 침수피해 발생 복구 활동 지원
 - ▷ 쓰레기 5톤 수거, 단체원 20명 참여

마. 다양한 행복나누기 운동 전개

- 설·추석 행복 나누기 : 203세대 5,300천원
- 어르신 경로 잔치 개최 : 2회 200명
- 대연장학회 장학금 지급 : 3명, 1,500천원
- 취약계층 자립기반 조성
 - ▷ 취약계층 발굴지원 : 21세대 32명
 - ▷ 위기가정 긴급지원 : 7세대 13명
 - ▷ 자활사업 참여로 생계안정 도모 : 21세대 55명
 - ▷ 임대주택 연계로 주거안정 도모 : 58세대 114명
- 복지서비스 연계 사업

- ▷ 저소득 가정 반찬 지원 : 27세대
- ▷ 관내 기관 연계 장학금 지원 : 10명 4,800천원

5. 2013 주요업무계획

가. 소통을 통한 고객 감동 실천

1) 고품질 민원서비스 제공

- 교육을 통한 친절 체질화 : 월 2회
- 내가 먼저(I First) 운동 전개
 - ▷ 민원인이 사무실에 들어오면 내가 먼저 아는 척하기
 - ▷ 내가 먼저 인사하기 ▷ 내가 먼저 미소짓기
- 주민 편의 행정서비스 제공
 - ▷ 민원 처리 결과를 SMS 문자메세지로 통보하여 궁금증 해소
 - ▷ 행정 장비(복사기, Fax기) 무료 사용 및 서류봉투 제공
 - ▷ 지역주민을 위한 회의실 무료 개방
- 문화가 함께하는 민원실 운영
 - ▷ 삼지도서관과 연계한 민원실 운영
 - ▷ 민원대 주변 화분 놓기, 냉·온수기 및 도서 비치

2) 주민불편 신속 해결을 위한 현장 행정 추진

- 통별 직원 담당외근제 운영 : 동정 및 주민여론 청취
- 일일 순찰 활동 강화 : 주 10회 이상
- 신속한 주민 전달체계 구축 및 활용
 - ▷ 통·반장 비상연락 체계 및 비상상황 발생 시 보고 체계 구축
- 현장견문보고 내실 운영 : 동 자체 해결 또는 담당부서 연계 처리

나. 주민 자치 다양화로 함께 누리는 문화

1) 주민자치위원회 운영 활성화

- 주민자치위원 역량 강화

- ▷ 월 정례회 개최 : 월 1회
- ▷ 소양교육 실시 및 각종 교육(워크숍) 참석
- ▷ 주민자치위원 분과위원회 활동 강화
- 주민자치위원회 주관 시책사업 추진
 - ▷ 독거노인 지킴이 야구르트 봉사대 운영
 - ▷ 잊혀진 이웃과 결연 맺기

2) 주민자치 프로그램 활성화

- 동 특성에 맞는 주민자치 프로그램 운영
 - ▷ 노인 대상 : 노래교실, 서예·한자교실, 문인화 교실 등
 - ▷ 저소득 학생 대상 : 북아트 교실, 논술 교실 등
- 일상생활에 활용 가능한 실용성 높은 강좌 개설
 - ▷ 컴퓨터 교실, 영어교실, 풍물교실, 요가교실
- 권역별 주민자치 프로그램 운영
 - ▷ 중복프로그램 통폐합 및 신규프로그램 개설
- 주민자치회 동아리의 지역 봉사 활동 강화
 - ▷ 풍물 동아리 : 복지관 공연 무료 봉사 활동
 - ▷ 요가 동아리 : 나사함 장애인 복지관 식사 봉사 활동

다. 복지시책 활성화로 주민 행복 더하기

1) 복지 수급자의 효율적 관리 운영

- 복지수급자 연간 방문 조사 계획 수립 : 연초
- 방문 조사 결과 변경 사항 즉시 반영 : 수시
- 복지시책 안내문 제작·배부를 통한 시책홍보 : 통장회의 시
- 관내 경로당 방문 및 아동급식업체 점검 : 연 2회, 16개소

2) 취약계층 발굴·지원으로 복지 안전망 구축

- 복지 사각지대의 취약계층 적극 발굴 : 전수조사 후 맞춤 서비스 제공
- 위기상황에 처한 생계곤란 세대 보호 : 긴급 생계비 및 의료비 지원
- 수급자 등 저소득층 생활안정 추진 : 결연사업, 각종 복지서비스 제공
- 취약계층에 대한 자활·자립 기회 제공 : 고용 촉진훈련, 자활사업 추천

- 취약계층 보호를 위한 안전봉사대 운영 : 통·반장, 각급단체원

3) 다양한 행복나누기 운동으로 나눔문화 확산

- 명절 맞이 어려운 이웃돕기 적극 추진 : 설, 추석 2회
- 단체 특성에 맞는 행복나누기 운동 전개 : 1단체 1개사업
- 홀로어르신 초청 경로·위안 잔치 개최 : 상·하반기 2회
- 홀로어르신 안전지킴이단 구성·운영 : 야쿠르트 배달원, 통·반장
- 지역 복지자원 발굴연계로 맞춤 서비스 제공 : 관내 업체, 자영업자

라. 깨끗하고 쾌적한 생활환경 조성

1) 깨끗하고 아름다운 마을 만들기

- 환경정비의 날 지속 운영 : 월 4회 (매주 목요일, 각급단체 참여)
- 기초 환경 정비 활동 전개 : 자활근로자, 노인일자리, 환경미화원
- 쓰레기 상습 무단투기지역 관리 : 주민계도 및 쓰레기 정비
- 불법 광고물 중점 정비 : 게시판 및 미관저해 불법광고물 수시 정비

2) 쾌적하고 살기좋은 마을 환경 조성

- 새마을 자율방역단 운영 : 전염병예방 방역(하절기 주 1회 집중방역)
- 주거지전용주차장 지속 관리 : 2개소 82면
- 소규모 화단 만들기 전개 : 신규대상지 발굴 및 기존화단 지속관리
- 저탄소 녹색성장 실천
 - ▷ 승용차 요일제 참여, 생활쓰레기 줄이기 및 재활용 권장
 - ▷ 탄소포인트제 가입, 에너지 절약, 녹색생활 실천 주민 교육 등

3) 각종 재난·재해 사전 예방

- 재해 대비 『대연4동 자율방재단』 운영 활성화
 - ▷ 비상연락망 구축 및 수시 정비 : 20명
 - ▷ 재난·재해 발생 대비 교육 실시 : 연 2회
 - ▷ 우수기 상습 침수지역에 대한 사전 순찰 활동 전개
- 재해 위험지 순찰 : 3·7통 지역, 1일 1회

- 폐·공가 순찰 강화 : 청소년비행 발생 및 화재 예방 ⇒ 30개소, 주 1회
- 주민 자율방범 활동전개 : 청소년 계도 및 범죄없는 마을 만들기 ⇒ 주 4회

6. 우리동의 자랑거리

가. UN기념공원

유엔평화로 93(대연동) 133,701㎡의 부지에 위치해 있는 세계에서 하나뿐인 국제연합군 기념묘지이다. 연평균 30만명의 내·외국인 방문객이 참배하고 있으며, 현충일이나 6·25, 유엔의 날에는 기념행사 및 위령제를 올리고 있다. 공원 내에는 6·25전쟁 기념물, 기념비, 위령탑 등의 시설물이 있고 약 10,980여 그루의 기념식수들이 아름다운 경관을 자랑하고 있다. 현재 6·25 한국전쟁에 참전했다가 전사한 11개국 2,300기의 호국영령이 잠들어 있다.

【분묘기수 : 영국885, 터키462, 캐나다378, 호주281, 네덜란드117, 프랑스44, 미국36, 뉴질랜드34, 남아프리카공화국11, 노르웨이1, 한국36, 무명용사4, 비전투원11 등】

나. 부산문화회관

유엔평화로 76번길 1(대연동)에 위치한 부산시민의 문화요람으로 1988년 총 면적 48,424㎡에 대·중·소극장 등의 공연시설과 대·중전시실, 국제회의실 등에 최신 무대, 조명 등의 설비를 갖춰 지방문화 발전과 국제적인 문화도시 부산을 대표하는 문화예술의 전당으로서 자리매김하고 있으며 특히 부산 문화공원이 조성되어 있어 주민 여가시설로서도 각광받고 있다.

다. 부산박물관

유엔평화로 63(대연동)에 위치한 부산박물관은 1978년 7월 11일 개관, 2002년 5월 3일 전시실을 새롭게 단장하였다. 부산 시민들의 우리 문화에 대한 이해 증진과 연구를 위해 선사 시대부터 현대에 이르기까지의 부산의 문화재를 전시하고 있으며, 부산지역의 선사·고

대·중세문화를 규명하기 위한 학술조사와 발굴유물의 보존처리, 보관 및 박물관 교육 등을 통해 시민들의 우리 문화에 대한 이해와 인식을 높이기 위해 노력 하고 있다.

라. UN조각공원

조각공원로 11번길(대연동)에 위치한 UN조각공원은 6.25전쟁에 참전하여 산화한 UN군의 명령이 안치된 세계에서 하나뿐인 UN기념 공원을 세계평화와 자유의 상징으로 부각시켜 국제관광명소로 가꾸기 위해, 한국전쟁 50주년 특별기획인 UN기념공원 국제조각 심포지엄에 참여한 6.25참전 21개국의 조각가들이 제작한 조각품을 기증받아 2001년 10월 24일 조성하였다.

주요 시설로는 조각품 34점, 산책로 500m, 편의시설(파고라, 벤치 등), 화장실 등이 있으며, 인근의 부산문화회관·부산박물관·UN기념공원 등이 문화공간 벨트로 연결되어 많은 방문객의 발길이 이어지고 있다.



《UN기념공원》



《부산문화회관》



《부산박물관》



《UN조각공원》

대연5동

1. 지세와 환경

대연사거리가 위치한 남구의 교통중심지역으로 황령산 수림을 배경으로 쾌적한 주거환경과 교육터전을 이루고 있으며, 간선도로변에는 상가, 요식업소, 재래시장이 복합된 상권이 형성되어 있는 지역이다.

2. 연 혁

- 1953. 9. 10. 부산시 대연출장소 대연동
- 1970. 7. 1. 부산직할시 부산진구 대연출장소 대연동에서 대연1,2동 분동(대연1동 소속)
- 1973. 3. 10. 부산직할시 대연출장소 대연1동
- 1979. 8. 8. 부산직할시 남구 대연1동에서 대연5동 분동
- 1986. 7. 1. 부산직할시 남구 대연6동 일부를 대연5동에 편입
- 1995. 1. 1. 부산광역시 남구 대연5동으로 명칭 변경

3. 현 황

동 사 현 황

소 재 지	건립 연도	건 물(㎡)					대지 (㎡)
		계	1층	2층	3층	지하	
진남로 46번길 7 (대연5동 1463-1)	1980	634.62	211.72	192.98	129.30	100.62	330.80

주 요 현 황

면 적	세대수	인 구 수(명)			통/반	동근무 직 원	관공서
		계	남	여			
1.11km ²	6,178	15,893	7,797	8,096	17/112	9	4

학 교	금 융 기 관	병 · 의원	기업체	시 · 장 상 가	문 화 재 문화시설	공 · 원 유원지	종 교 시 설
3	5	39	4	2	1	1	12

4. 2012년 주요업무성과

가. 고객만족 행정서비스 제공

- 민원실 편의시설 설치 : 인터넷카페, 건강측정기, 정수기
- 신속한 민원서류 발급 및 복사기, FAX이용 서비스 제공

나. 주민생활보호와 복지행정 추진

- 기초생활보호대상자 관리 : 233세대 377명
- 어려운 이웃 성금·성품 전달 : 413세대 9,328천원
- 홀로어르신 위안잔치 : 650명 6,540천원(부녀회, 적십자봉사회 등)
- 저소득층 자활기반 마련 : 노인일자리 10명, 자활사업 17명

다. 푸르고 쾌적한 생활환경 조성

- 깨끗한 마을 만들기 참여 : 6회 350여명
- 1단체 1화단 가꾸기 : 7개 단체 80여명
- 하수도, 보안등, 도로시설 파손 등 견문보고 : 86건, 1일2회 순찰
- 주민자율방역단 방역활동 : 10회, 71명 참여, 소요경비 6,540천원

라. 주민자치센터 운영

- 건강·여가프로그램
 - － 문인화, 어르신웰빙요가, 댄스스포츠, 풍물교실 등
4개 프로그램 3,915명 참여(1일평균 31명)
- 교육·문화프로그램
 - － 영어특강, 창의논술, 한국사, 생활과학교실, 어르신한글교실 등
5개 프로그램 2,791명 참여(1일평균 22명)
- 방학 중 어린이 프로그램
 - － 창작공예, 흙 놀이 체험 등 2개 프로그램 191명 참여

마. 주민공동체 기반 조성

- 지곡(池谷)당산제 및 지신밟기 : 정월대보름(못골민속보존회)
 - － 마을안녕 축원, 풍물놀이, 지신밟기 등
- 제10회 주민화합 민속웃놀이 : 각급단체원 및 주민 화합 한마당

5. 2013년 주요업무계획

가. 고객만족 행정서비스 실현

- 공무원 전화친절도 교육 : 분기 1회 실시
- 민원실 환경개선으로 밝고 깨끗한 분위기 조성
- 동장·직원 일일순찰 내실화로 주민불편사항 적기 처리
- 인터넷카페 운영 및 신장·체중 자동 측정기 설치

나. 주민자치회 운영 내실화

- 어린이를 위한 방학 특강 운영
- 다양한 계층 참여 프로그램 운영으로 수혜자 확대
- 주민자치회 프로그램 참여자 봉사활동 실시
- 프로그램이용만족도 설문조사 및 주민 수요조사 실시

다. 주민생활보호 및 안정화 지속 추진

- 생활보호대상자의 맞춤형 관리 : 의료비 등 가구생활에 따른 지원
- 저소득 취약계층 안전연계망 확충 : 취약계층 정기적 방문
- 결연사업 확대와 찾아가는 복지행정 실현으로 복지사각지대 해소
- 자체자원 발굴 등을 통한 행복나누기 운동 적극 추진

라. 주민화합 및 살기 좋은 마을 조성

- 「1단체1클린」 운영 활성화: 월1회, 각급단체 지정화단 관리 및 불결지청소
- 주민자율참여 청소분위기 의식고취 : 내집앞 내가 쓸기 운동 전개
- 방역활동 및 순찰활동 등 재해, 재난 사전 예방

6. 우리동의 자랑거리

가. 못골민속보존회 - 장학사업

우리 동 못골민속보존회(회장 김점수)에서는 지난 91년부터 조성한 장학기금과 매년 정월 대보름을 전후하여 지신밟기 행사를 실시하여 장학기금을 조성, 중·고등학생에게 장학금을 전달하고 있다. 못골민속보존회 회원은 현재 40여명으로 장학사업은 물론 노인들을 위한 경로잔치, 주민화합과 친목을 도모하는 율놀이, 연말연시 어려운 이웃돕기 등 각종 행사에 참여와 지원을 아끼지 않고 있다.

나. 경로효친사상을 실현하는 경로위안잔치 개최

각급 단체 주관으로 복지사각지대에 있는 어르신들을 모시고 점심식사를 대접하여 홀로 사는 어르신들을 위로 및 격려하고 안부를 물음으로써 경로효친사상을 실현하고 있다.

다. 주민자치회 어린이 특화 프로그램 운영

학부모들의 교육욕구를 적극 반영하여 어린이들의 건전한 여가 활용과 사교육비 절감을 위해 평시에는 영어특강, 생활과학교실, 어린이 한국사 등을, 방학특강으로 창작공예, 어린이요가 등을 운영하여 질 높은 교육서비스를 제공하고 있다

대연6동

1. 지세와 환경

도시철도 2호선이 통과하는 수영로 변에 위치하여 교통이 편리한 주거지역으로서 평지와 경사지가 혼재되어 있고, 주택 재개발 정비사업 추진 중으로 새로운 주거지역으로 변모할 예정이다. 중앙고교 등 일반학교 4개교와 해남학교 등 특수학교 3개교가 소재하는 교육중심 지구이며, 남구청이 소재하여 앞으로 남구행정의 중심지로 발전이 기대되는 지역이다.

2. 연 혁

- 1953. 9.10. 부산시 대연출장소 대연동
- 1970. 7. 1. 부산직할시 부산진구 대연출장소 대연동에서
대연1, 2동 분동(대연2동 소속)
- 1973. 3.10. 부산직할시 대연출장소 대연2동
- 1975.10. 1. 부산직할시 남구 대연2동에서 대연4동 분동
(대연2동 소속)
- 1979. 8. 8. 부산직할시 남구 대연2동에서 대연6동 분동
- 1986. 7. 1. 부산직할시 남구 대연6동 일부를 대연5동에 편입
- 1989. 1.24. 부산직할시 남구 문현3동 일부를 대연6동에 편입
- 1995. 1. 1. 부산광역시 남구 대연6동으로 명칭 변경
- 2007. 9. 1. 부산광역시 남구 대연6동주민센터로 명칭 변경

3. 현 황

동 사 현 황

소 재 지	건립 연도	건 물(㎡)					대지(㎡)
		계	1층	2층	3층	지하	
수영로 155 (대연동1768-3)	1980	506.54	211.47	153.08	36.30	105.69	330.8

주 요 현 황

면 적	세대수	인 구 수(명)			통/반	동근무 직 원	관공서
		계	남	여			
1.19km ²	4,451	11,778	5,843	5,935	16/95	8	4

학 교	금융기관	병·의원	기업체	시장 상가	문 화 재 문화시설	공 원 유원지	종교시설
7	4	15	3	—	—	—	8

4. 2012 주요업무성과

가. 적극적인 주민자치회 활동 전개

- 다양한 주민자치회 프로그램 운영 : 5종 4,943명 참여
- 분과위원회 구성·운영 : 3개 분과위원회 20명
- 주민자치위원회 적극 운영 : 회의개최 9회, 심의처리 19건
- 동아리 운영 활성화 : 2종 40명 ▷ 한국무용, 켈트

나. 씬지도서관 원활한 운영

- 씬지도서관 현황 : 보유도서 4,200권, 이용인원 연 3,072명

- 새마을문고회원 봉사활동 : 2개조 10명 주 5회 활동
- 씬지도서관과 연계한 어린이 교육프로그램 1종 운영

다. 행복나누기 사업추진

- 사랑의 계좌 운영 : 5,661천원 모금, 152세대 5,800천원 지원
- 적십자봉사회 취약계층 연계 : 5세대 1,200천원 지원
- 명절 사랑의 쌀 등 성품나누기 : 2회 381세대
- 사랑의 밑반찬 나누기 : 20세대 600천원
- 사랑의 생신상 차려드리기(10월) : 어르신 50명 참여
- 사랑의 김장 나누기(11월) : 60세대, 관내경로당 7개소 65박스
- 푸드마켓 대상자 지원 : 43세대 월 420천원

라. 주민 화합 및 각급 단체 활성화

- 동민화합 체육대회 개최(4월) : 300여명 참여
- 1단체 1특화사업 추진 : 여름철 방역사업 등 7개 단체
- 각급단체 활성화 간담회 개최 : 단체장 등 간담회 20여회 개최

마. 아름답고 푸른 마을가꾸기 사업

- 관내 화단정비 및 초화식재 : 6개소 팬지 외 3종 900여본
- 산지내 무단경작지 해소 : 경작지 3개소 200m²
- 불결지 및 불법광고물 정비 : 폐자재 및 오물수거 등 40톤
- 환경정비의 날 운영 : 17회, 통장·단체원 등 155명

바. 쾌적하고 안전한 주민생활 환경조성

- 도로변 노상적치물 및 불법광고물 중점 정비 ▶ 수영로, 진남로
- 주민불편사항 해소 : 수시 순찰 및 주민의견 수렴
 - ▶ 도로파손, 쓰레기 무단투기 등 견문보고 50회 및 자체정비 40건
- 재해 재난 우려지 5개소 순찰 강화 : 주 3회

- 자율방범 및 청소년 선도활동 강화 : 주 1회(청년회, 청소년지도위원회)
- 하절기 방역활동 실시: 14회(새마을지도자)

5. 2013 주요업무계획

가. 고객이 감동하는 동 주민센터 운영

- 주민요구에 맞는 맞춤형 복지서비스 제공
- 책임있는 실천위주의 행정서비스헌장 추진
- 수요자가 만족하는 다양한 프로그램 운영
- 책임기 좋은 환경 조성 및 신간도서 지속 보급
- 씬지도서관 연계프로그램 개발 운영
- 현장행정 강화 및 적극적인 처리로 주민불편사항 해소

나. 더불어 살아가는 복지행정 구현

- 어르신 생신상 차려드리기 : 연 1회 70명 ▷ 적십자봉사회(10월)
- 저소득층 김장김치 전달 : 연 1회 100세대 ▷ 새마을부녀회(11월)
- 사랑의 집 고쳐주기 : 연 2회 ▷ 새마을지도자
- 사랑의 계좌 운영 이웃돕기 : 매월 2세대 40만원
- 명절 사랑의 성품 나누기 행사 : 연 2회
- 홀로노인 야쿠르트 배달 일일안부 사업 : 12세대
- 밑반찬·말벗봉사팀 운영 : 자원봉사자 15명

다. 주민 화합 및 각급단체 활성화

- 동민화합 체육대회 개최 : 1회 350여명 ▷ 방위협의회(4월)
- 1단체 1특화사업 추진 : 방역사업 등 7개 단체
- 각급단체원과 원활한 소통 : 단체원·직원간 회의, 간담회 개최

라. 푸르고 쾌적한 생활환경 조성

- 단체별 틈새 화단 정비 및 관리 : 5개 단체 5개소
- 통일동산 지킴이 구성 운영 : 통일동산 등산로 정비 및 관리
- 산지내 무단경작지 해소 : 경작지 정비 및 나무가꾸기
- 불결취약지 해소 : 공지화단 조성하기
- 도로변 노상 적치물 및 불법광고물 중점 정비
- 자율방범, 청소년 선도활동 강화 : 청년회, 청소년지도위원회
- 주민불편사항 해소 : 수시 순찰 확인으로 주민의견 수렴
- 재해·재난 우려지 순찰 강화
- 자율방역활동 확대 : 자율방역단 1개대(새마을지도자)

6. 우리동의 자랑거리

매년 10월에 적십자봉사회 주관으로 『홀로 어르신 사랑의 생신상 차려드리기』를 개최하여 관내 홀로 어르신 50여명을 모시고 기념행사 및 선물을 전달함으로써 경로효친 사상을 드높이고 사랑과 인정이 넘치는 살기 좋은 동네를 만드는데 크게 기여하고 있다.

또한 2004년 2월부터 운영중인 『사랑의 계좌』는 1인 1구좌 1,000원 이상을 모금하여 격월 저소득층 1세대에 각각 40만원을 지원하고, 설 명절과 추석에는 저소득층에게 쌀을 지원하는 등 소외계층을 상시적으로 돕고 행복을 나눔으로써 훈훈하고 밝은 마을을 만들어 가고 있다.

제2절 용호지구

용호1동

1. 지세와 환경

LG메트로시티 등 10,000여 세대의 대규모 아파트 단지와 용호로 중심의 상권과 소규모 빌라, 단독주택으로 형성된 거대동으로 유아 교육시설 31개와 초·중·고등학교 7개교가 소재한 교육의 중심지이다.

2. 연 혁

- 1953. 9. 10. 부산시 대연출장소 용호동
- 1975. 1. 1. 부산직할시 대연출장소 용호동에서 용호1, 2동으로 분동
- 1982. 9. 1. 부산직할시 남구 용호동에서 용호1, 3동으로 분동
- 1995. 1. 1. 부산광역시 남구 용호1동으로 명칭 변경
- 2008. 2. 1. 용호1동 현장민원실 이전 개소

3. 현 황

동 사 현 황

소 재 지	건립 연도	건 물(㎡)					대지 (㎡)
		계	1층	2층	3층	지하	
용호로 42번길140 (용호동 414-47)	1990	637.71	309.41	251.90	—	76.40	516.6

현장민원실 현황

소 재 지	건립 연도	건 물(㎡)						대지 (㎡)
		계	1층	2층	3층	4층	5층	
신선로 566-2 (용호동 176-64)	2007	873.16	183.82 (현장민원실)	211.48 (남구문화원)	211.48 (남구문화원)	211.48 (쌔지도서관)	54.9 (용호-2동대)	430

주 요 현 황

면 적	세대수	인 구 수(명)			통/반	동근무 직 원	관공서
		계	남	여			
1,60km ²	15,910	46,064	22,398	23,666	40/347	15	3

학교	금융기관	병·의원	기업체	시장· 상가	문화재· 문화시설	공원· 유원지	종교 시설
7	15	42	11	1	1	2	14

4. 2012 주요업무성과

가. 주민이 감동하는 행정서비스 제공

- 밝고 쾌적한 서비스 공간 조성
 - ▷ 동 주민센터 시설 개선공사 실시 (예산 1억원)
 - － 사무공간 재배치, 사무실바닥, 천정 마감재 교체
 - － 화장실 대수선, 민원대, 민원안내판, 사무실 집기교체
 - ▷ 옥외 화단 정비 및 수목식재, 대형 화분 5개에 계절별 초화 식재

○ 부드럽고 친근한 민원실 운영

- ▷ 쾌적한 민원실 조성 : 계절별 화분 교체·설치, 음수대 설치
- ▷ 민원 편의시설 설치 : 복사기, 돋보기 설치, 팩스 무료 제공
- ▷ 민원업무 도우미 배치 : 민원서류 대서, 업무 담당자 안내
- ▷ 친절봉사 자세 확립 교육 실시 : 분기 1회(전직원)

나. 주민 스스로 참여하는 『주민자치회』 운영

○ 다양하고 내실 있는 프로그램 운영

- ▷ 초등학생 대상 프로그램 확대 : 생활과학 교실 등 2개
- ▷ 다문화 가정을 위한 프로그램 운영 : 한글교실

○ 프로그램 운영실적 : 11개 교실 5,247명 참여 ⇨ 1일 평균 43명

프로그램명	컴퓨터 초급	컴퓨터 중급	서예	양재	POP	한글 교실
참여인원	704	721	391	300	241	128
프로그램명	일어 초급	일어 중급	생활 과학	어린이 기타교실	요가	
참여인원	794	781	558	145	484	

○ 책 읽는 마을 조성

- ▷ 쌈지 도서관 운영 : 3개소

도서관명	위 치	자원봉사자	독서회원수	장서현황	이용실적
용호1동 쌈지도서관	동 주민센터	1	878	3,122	1,258명/ 1,818권
LG메트로 작은도서관	LG 현장 민원실 4층	35	2,200	14,300	7,500명/ 14,400권
일신님 II 책나무그늘	일신님 II 아파트내	23	2,237	9,459	1,840명/ 14,040권

- ▷ 독서 감상문 경진대회 개최

주 관	개최시기	참여대상	출품작수	시 상	비 고
일신님 II 책나무그늘	겨울방학	초등학생	60	18	
용호1동새마을 문고협의회	여름방학	초·중학생	70	15	

다. 더불어 다함께 잘 사는 마을 조성

○ 용호1동장학회 운영 활성화

▷ 용호1동장학회 제3회 장학금 전달

- 일시·장소 : 2012. 2. 23. 18:00, 2층 회의실
- 지 급 액 : 4,000천원(고등학생 7명, 초등학생 2명)

※ 장학회 현황 : 기금 206,000천원, 회원 131명(이사 30, 회원 101)

▷ 사단법인 용호1동장학회 법인설립

- 2012. 12. 27. 부산광역시 법인설립 허가
- 2013. 법인설립 등기 및 기부금대상단체 신청

○ 가정의 달 맞이 「홀로어르신 경로잔치」 개최

행사주관	행사명	일 자	장 소	참석인원	행사내용
용호1동 사랑나눔회	가정의 달맞이 경로잔치	2012.5.4	서울깍두기	150	오찬, 다과제공 선물 전달
분포복지회	경로잔치	2012.6.16	관내식당	200	오찬, 다과제공 선물 전달
자유총연맹 용호1동분회	사랑나눔 생신잔치	2012.5.23	용호복지관	120	오찬, 다과제공 선물 전달

○ 용호1동 사랑나눔회 구성·운영

- ▷ 운영시기 : 2009. 5. 7.부터 계속
- ▷ 2012. 후원실적 : 200세대 성품지원 등 총 21,909천원 지원
- ※ 사랑나눔회 현황 : 기금 17,047천원, 회원 9명

○ 각급단체 『행복나누기』 운동 추진

- ▷ 주민자치위원회 「홀로어르신 요구르트 배달」 : 308명 1,800천원
- ▷ 새마을부녀회 「홀로어르신 생신잔치 개최」 : 1회 30명
- ▷ 바르게살기운동위원회 「또또사랑 항공문화 체험」 : 1회 35명
- ▷ 해군작전사령부 「무료 이용 봉사」 : 12회 566명
- ▷ 기타 성금(품) 지원 : 16개 단체(개인) 후원, 1,635세대 39,018천원
- ▷ 새마을부녀회 폭염대비 관내 경로당 방문 격려 : 9개소(수박,떡전달)

라. 활기차고 쾌적한 생활환경 조성

○ 깨끗하고 쾌적한 마을 조성

- ▷ 생활민원 기동 처리반 운영 : 일일순찰, 견문보고 90건
- ▷ 여름철 전염병예방 방역활동 : 15회 115명, 새마을자율방역단
- ▷ 불결지 환경정비의 날 운영 : 월 2회, 연 18회 360명 참여
- ▷ 화단, 꽃길 조성 : 4개소 12회 400본 식재

○ 노인일자리 사업 추진

- ▷ 기 간 : 2012. 3. 2. ~ 11. 30.(기간중 8개월)
- ▷ 참여인원 : 1일 12명(연인원 1,350명)
- ▷ 사업내용 : 환경 불량지 화단 조성 및 환경정비
- ▷ 사업실적
 - 불결지 화단 조성 : 용호제당 앞 외 3개소
 - 이면도로 환경정비 : 쓰레기 수거, 전주 불법 벽보 제거
 - 환경 불량지 정비 : 솔밭가족공원 청소, 나뭇가지 치기
잡초정비 등 매일실시
- ▷ 사업성과 : 주민 불편사항 해소 및 쾌적한 생활환경 조성

5. 2013 주요업무계획

가. 주민이 감동하는 행정서비스 실현

- 부드럽고 친근한 민원실 운영
 - ▷ 쾌적한 민원실 조성 : 계절별 화분 교체·설치, 음수대 설치
 - ▷ 민원 편의시설 설치 : 복사기, 돋보기 설치, 팩스 무료 제공
 - ▷ 민원업무 도우미 배치 : 민원서류 대서, 업무 담당자 안내
- 찾아가는 현장행정 적극 실천
 - ▷ 생활민원 기동처리반 운영 : 1개반 3명, 주민불편 즉시 해소
 - ▷ 일일 현장 순찰 실시 : 권역별 일일 순찰 확행
 - ▷ 골목길 현장대화 실시 : 주 1회 이상
 - ▷ 동정 및 건문보고 철저 : 출·퇴근, 관내순찰시 등 확인 제보

나. 스스로 참여하는 『주민자치회』 운영

- 주민자치회 프로그램별 자생 능력 강화
 - ▷ 시기별, 계절별 프로그램 운영으로 맞춤형 주민자치회 강화
 - ▷ 프로그램별 동아리 조직 및 자원봉사 활동 지원
 - ▷ 주민 공모 프로그램 운영 : 인터넷 홈페이지 상시 운영 등
 - ▷ 프로그램 수료제 활성화로 신규 수강자의 참여 기회 확대
 - ▷ 청소년 상담 프로그램 활성화 운영
- 읍지도서관 운영 활성화
 - ▷ 지속적인 신간도서 비치 및 도서관 환경 개선
 - ▷ 독서감상문 경진대회 등을 통해 책 읽는 분위기 조성

- ▷ 씬지도서관 지속적인 홍보활동으로 독서회원수 증대
- ▷ 누구나 쉽게 이용할 수 있도록 열린 카페식 도서관 운영

다. 더불어 다함께 잘 사는 행복한 마을 조성

- 저소득층 생활안정 지원 및 자활자립기반 조성
 - ▷ 복지 서비스 대상자 법정 지원금 적기 지원
 - － 생계비, 연료비, 교통비, 자녀학비 등 기초생활지원금
 - － 월별 방문상담을 통한 위기가구 발굴 및 통합사례관리 추진
 - ▷ 생활안정자금, 전세자금 등의 융자 알선으로 생활안정
 - ▷ 각종 사고 발생시 긴급 생계·의료비 적기 지원
 - ▷ 자활근로 사업 추진 - 환경정비 사업 등
- 소외계층 해소를 위한 「행복 나누기 운동」 전개
 - ▷ 경로위안잔치 개최 : 2013. 5월, 홀로노인 등 300명
 - ▷ 사랑 나눔의 날 개최 : 2013. 12월, 200여세대 성·금 전달
 - ▷ 홀로어르신 무료 이·미용 봉사 : 월 1회
 - ▷ 홀로노인 문안 야쿠르트 배달 : 35세대 매일 제공
 - ▷ 저소득 소외계층과 민간단체와의 결연사업 확대

라. 활기차고 쾌적한 생활환경 조성

- 사계절 푸른마을 가꾸기 추진
 - ▷ 화단, 꽃길 조성 : 이기대입구 등 6개소 계절별 초화 식재
 - ▷ 내집(상가)앞 화분 비치 전개 : 아파트 단지, 간선로변 상가
 - ▷ 관내 불결지 및 공지 녹화 : 가로 화단 조성
- 재해·재난 없는 안정된 마을 조성
 - ▷ 재해위험요인 순찰 - 재해위험지, 산 인접지 등

- ▷ 생활민원 기동처리반 운영 - 주민불편신고 접수시 즉시 해결
- ▷ 여름철 전염병 예방 활동 - 주 1회 방역, 약수터 정기점검

6. 우리동의 자랑거리

가. 용호동제

용호동 제당보존회에서는 매년 음력 9월 9일에 용호지역의 안녕과 번영을 기원하기 위해 용호1동 396-3번지 솔밭 옆에 위치한 사당에서 용호동제를 개최하고 있으며, 동제가 시작되는 날 15일 전부터는 부정한 사람들이 가까이 범접하지 못하도록 금줄을 치고 있으며, 제상에 올릴 음식은 주민들이 정성스레 만든다고 한다.

유래는 정확하지 않으나 조선시대부터 용호동에 정착한 사람들이 토지신을 모시면서 시작되었다는 설과 어느 자식없는 노부부가 자식을 얻기 위해 산에서 돌을 주워 놓고 기원을 하여 자식을 얻어 그 돌을 모셔 놓았다는 설이 있으나 그 곳에 지어진 사당의 위패에는 「용호동수호토지지신신위(龍湖洞守護土地之神神位)」로 되어 있으며 그 크기는 10cm×27.5cm×2.5cm이다.

나. 솔밭어린이공원

용호1동 주민센터 인근에 위치한 솔밭어린이공원은 1970년 8월 7일 용호지구 제2공원으로 처음 조성되어 1998년 1월 14일 솔밭어린이공원으로 명칭이 변경, 지금은 사각정자, 팔각정자, 미끄럼틀, 체력단련시설 등의 시설이 있어 어린이들뿐만 아니라 인근 주민, 노인들의 휴식처의 역할을 하고 있으며, 솔밭이라는 명칭은 이곳에 100년 이상 된 소나무 10그루가 그 위용을 자랑하고 있는데서 유래한다.

용호2동

1. 지세와 환경

장자산 자락이 남동쪽으로 병풍처럼 둘러져 있고 산너머에는 부산의 상징 오륙도와 이기대 수변공원이 있어 천혜의 자연환경을 이루고 있다. 1973년 정책 이주지역으로 지정되어 본격적으로 주거지가 형성되었으며 2008년 10월부터 (구)용호농장 부지에 3천세대의 오륙도에스케이뷰 아파트가 준공되어 입주하고 있다. 앞으로 용호3·5구역 재개발사업 및 주거환경개선사업 등이 완료되면 보다 쾌적하고 살기좋은 주거지역 반열에 오를 것으로 예상되며, 이기대, 오륙도, 백운포, 신선대를 연계한 관광개발 잠재지역으로 각광받을 것으로 기대된다.

2. 연 혁

- 1975. 1. 1. 부산직할시 대연출장소 용호동에서 용호1, 2동으로 분동
- 1983. 10. 1. 부산직할시 남구 용호2동에서 용호2, 4동으로 분동
- 1995. 1. 1. 부산광역시 남구 용호2동으로 명칭 변경
- 2007. 9. 1. 부산광역시 남구 용호2동주민센터로 명칭 변경

3. 현 황

동 사 현 황

소 재 지	건립 연도	건 물(㎡)					대지 (㎡)
		계	1층	2층	3층	지하	
용호로197번길 41 (용호동 517-19)	1974	423.5	222.0	201.5	-	-	301.8

주요 현황

면적	세대수	인구수(명)			통/반	동근무 직원
		계	남	여		
2.03km ²	7,592	20,868	10,259	10,609	24/176	9

관공서	학교	금융 기관	병의원	기업체	시장· 상가	문화재· 문화시설	공원· 유원지	종교 시설
2	3	2	11	11	2	1	1	8

4. 2012 주요업무성과

가. 주민을 위한 행정 추진

- 신속한 주민불편사항 해소 : 건문보고 및 동향보고 80건 처리
- 살고싶은 쾌적한 환경 조성 : 매주 2회 이상 불결지 정비 등 137회
- 민원처리결과 통보제 운영 : 주민등록증재발급 처리결과 등 2,494건
- 쾌적한 민원실 분위기 조성 : 민원대 주변 화분 놓기, 냉·온수기 비치
- 신속하고 정확한 구정 안내 : 통장회의 시 ‘동정소식지’ 배부 및
각 단체 회의시 구정홍보

나. 주민자치회 운영 내실화

- 찜지도서관 운영
 - ▷ 자원봉사(새마을문고회원) : 매일 1~2명, 연 377명 활동
 - ▷ 신간구입 등 도서보유현황 : 총 4,185권(구입기증 등 전년대비 204권 증가)
 - ▷ 찜지도서관 도서대여현황 : 1일 평균 15명, 총 3,856명 대여
 - ▷ 독서골든벨 개최 : 26명 참여, 단체장 등 30명 참관
- 방학특강 프로그램 운영
 - ▷ 주산·암산교실, 냅킨아트와 칼라클레이 교실(겨울), 칼라클레이
공예교실, 역사논술교실(여름방학) 등 4개 프로그램, 아동 395명 이용

- 대상별 맞춤 프로그램 운영으로 주민자치회 활성화
 - ▷ 성인대상(한지공예, 문인화, 요가 등) : 총 1,286명 이용
 - ▷ 아동대상(방학특강 및 뮤지컬잉글리쉬 교실 운영) : 504명 이용
- 주민자치위원 능력향상을 위한 다양한 교육 실시
 - ▷ 찾아가는 주민자치위원 교육 실시 : 3개월간 3회 실시
 - ▷ 주민자치 평생학습 리더십 교육 참여 : 1명 12회 참여

다. 쾌적하고 깨끗한 환경 조성

- 사계절 꽃피는 쌈지화단 조성 (4개단체 80명 참여)
 - ▷ 3개소 6종 650본 식재
- 노인일자리사업 추진
 - ▷ 이면도로 불법투기 쓰레기 분리수거 및 청소 등 : 66회 실시
- 전염병 예방을 위한 방역활동 전개 : 새마을지도자 17회 실시
- 재해위험지 및 불결지 일일순찰활동 : 매일 2회 총 365회 실시
- 갈맷길 안전강화 및 환경캠페인 : 5개 단체 82명 참여

라. 이웃과 더불어 사는 행복나눔 마을 조성

- 홀로어르신 170여명, 결식아동 79명 점심후원(바르게살기위원회, 기타)
- 명절(설, 추석) 이웃돕기 : 445세대 20,194천원
- 어려운 청소년 장학금 지급 : 6명, 총3,600천원(장학회, 신용호동새마을금고)
- 홀로노인 등 취약계층 안부확인 : 67세대, 월 1회 이상
- 홀로어르신 야쿠르트 배달사업 추진
 - ▷ 매월 어르신 20세대, 822천원 지원(주민자치위원회 주관)
- 「1천원 사랑나누기 운동」 추진 (동직원 및 12개 단체원, 주민)
 - ▷ 71세대 쌀 20kg 71포, 출산축하금 400천원 지원(3,560천원)
- 경로당 1단체 결연
 - ▷ 새마을부녀회 - 백운경로당 대청소 : 총 9회 45명 참여

5. 2013 주요업무계획

가. 주민에게 신뢰받는 열린 행정 구현

- 친절한 대민 행정과 밝은 민원실 환경조성
 - ▷ 직원 친절 교육과 업무 연찬 실시 : 월 1회(직원교육시 실시)
 - ▷ 민원처리결과 통보제 운영으로 적극적인 행정서비스 제공
 - － 주민등록증 발급사항, 어디서나 기타 민원 등의 처리결과를 SMS 문자 메시지로 통보, 서명기 활용으로 민원편익 증진
 - ▷ 친근하고 밝은 민원실 환경 조성
 - － 먼저 인사하기 운동 전개 : 방문 민원인에게 먼저 인사하기
 - － 쾌적한 민원실 분위기 조성 : 화분, 우산꽂이대, 냉온수기 비치
- 대상별 맞춤프로그램 운영으로 내실있는 주민자치회 운영
 - ▷ 특색있는 프로그램 운영 : 수학·암산교실, 뮤지컬잉글리쉬 등
 - ▷ 방학기간 및 맞벌이 부모의 부담경감을 위한 프로그램 운영
 - － 칼라클레이교실, 역사논술교실 외 1종
 - － 토요 생활과학교실 운영
 - ▷ 주민자치회 동아리 활동 활성화
 - － 이웃돕기, 복지관 무료봉사 등 동아리 구성 추진
 - ▷ 찜지도서관 이용 활성화
 - － 찜지도서관과 연계한 프로그램 운영 : 북아트, 독서 골든벨
 - － 베스트셀러, 청소년 권장도서·신간 등 도서 구입
 - ▷ 주민자치위원 능력향상을 위한 다양한 교육
 - － 찾아가는 주민자치위원 교육 실시
 - － 시·구·평생학습센터 등 기관별 주민자치위원 교육 참석

나. 더불어 사는 행복 나눔 마을 조성

- 소외계층 지원 확대로 주민생활 안정 도모
 - ▷ 소외계층 발굴하여 복지사각지대 해소 : 통·반장 활용
 - ▷ 기초생활수급자 생활실태 수시 파악하여 생계안정 도모
 - ▷ 노인여가시설 경로당 지원
 - 1단체 1경로당 결연하여 시설 보수 : 새마을지도자
 - 백운경로당 대청소(월 1회) : 새마을부녀회
- 어려운 이웃을 위한 행복 나누기 운동 추진
 - ▷ 홀로 사는 노인세대 지원 : 각급 단체 참여 분위기 조성
 - 생신상 차려드리기 : 연 1회 (부녀회)
 - 중식 제공 행사 : 연 2회 (바르게살기위원회, 기타 후원자)
 - 도배 등 집수리 봉사 : 연 1회 (새마을지도자 등)
 - 야쿠르트 배달사업 : 20세대 선정 배달(주민자치위원회)
 - ▷ '1천원 사랑나누기 운동' 으로 어려운 이웃 지원
 - 참여대상 : 12개 단체원 및洞직원, 독지가 등
 - 모금금액 : 매월 300천원, 연 3,600천원
 - 지원계획 : 설·추석명절 쌀 구입 및 저소득세대 지원
 - ▷ 저소득주민 자녀 장학금 지급 : 청소년 6명 3,600천원(장학회, 새마을금고)
 - ▷ 사랑의 김장 나누기와 연탄 배달사업 : 새마을 단체 지원

다. 깨끗하고 살기좋은 생활환경 조성

- 푸르고 쾌적한 마을환경 만들기
 - ▷ 사계절 꽃피는 쌈지화단 조성 관리
 - 이기대 도시자연공원 입구 등 3개소 : 계절별 초화식재

- ▷ 공원내 무단경작 행위 감시 등 녹색 생활환경 조성
 - 정기적인 순찰 활동으로 무단경작행위 감시활동 : 주 2회
- ▷ 쓰레기 없는 깨끗한 환경 조성
 - 남구 노인일자리사업 인력활용 : 이면도로변 청소
 - 불법 유동광고물 정비 : 명함형 및 전단지 광고물 매일 정비
 - 단체원 활용 클린봉사대 구성하여 무단투기 계도 및 정비 : 주 2회

○ 안전한 도시환경 조성 및 시민의식 전환 홍보

- ▷ 재해위험 요인 사전 예방
 - 해안가 위험지정 구역 : 주 1회 순찰실시
 - 하절기 재해우려지(백세교, 오류도선착장 인근) : 주민감시단 구성 순찰강화
- ▷ 하절기 전염병 예방활동 실시
 - 새마을 방역단 : 주 1회, 총 16회 실시
 - 방역활동비 일부 지원 : 1,400천원(주민자치위원회, 새마을금고)
 - 매월 보건소 방역일정 홍보 : 불결지 방제지역 추천 홍보 등
- ▷ 안전한 갈매길 및 환경캠페인 전개
 - 월 1회 오류도선착장~해안산책로 등 캠페인 전개 : 각급 단체 활용
 - 단체 회의를 통해 각종 시책 적극 홍보 및 실천 독려

6. 우리동의 자랑거리

오륙도는 '78. 5. 30. 행정구역상으로 용호2동에 편입되었으며, 부산만의 북쪽 해안 승두말로부터 남남동 방향으로 뻗어 있는 6개의 바위섬으로서 등대섬을 제외하고는 모두 무인도이고, 2007년 10월 국가지정문화재 '명승' 으로 지정된 부산을 대표하는 상징적인 섬이다.

육지에서 가까운 차례로

방패섬 (용호2동 936번지, 면적 : 2,166m²)
 술 섬 (용호2동 937번지, 면적 : 5,505m²)
 수리섬 (용호2동 938번지, 면적 : 5,313m²)
 송곳섬 (용호2동 939번지, 면적 : 2,073m²)
 굴 섬 (용호2동 940번지, 면적 : 9,716m²)
 등대섬 (용호2동 941번지, 면적 : 3,416m²)이 있다.

오륙도라는 이름은 1740년에 편찬된 동래부지 산천조에 “오륙도는 절영도 동쪽에 있다. 봉우리와 뾰의 모양이 기이하고 바다 가운데 나란히 서있으니 동쪽에서 보면 여섯 봉우리가 되고 서쪽에서 보면 다섯 봉우리가 되어 이렇게 이름한 것이다” 라 기록된 바와 같이 보는 사람의 위치와 방향에 따라 다르게 보이는데서 유래한 것이라 한다.

오륙도의 등대섬(일명 발섬)위에는 항구를 알리는 길잡이 역할을 하는 등대가 세워져 있고 부산항을 드나드는 각종 선박은 반드시 이곳을 지나야 하기 때문에 부산항의 상징이기도 하다.

용호3동

1. 지세와 환경

수려한 해안선과 푸른 산지가 함께 어우러진 이기대 수변공원이 소재하는 지역으로 평지에는 쾌적한 주거환경 속에 신흥주택지가 형성되어 있으며 주요시설로는 환경공단남부사업소, 용호종합사회복지관, 용호어촌계 등이 있다.

2. 연 혁

- 1936. 4. 1. 부산부(府) 부산진 출장소 용호리(里)
- 1946.10. 용호리(里)에서 용호동(洞)으로 개칭
- 1953. 9.10. 부산시 대연출장소 용호동
- 1973. 3.10. 부산직할시 대연출장소 용호동
- 1982. 9. 1. 부산직할시 남구 용호1동에서 용호1, 3동으로 분동
- 1995. 1. 1. 부산광역시 남구 용호3동으로 명칭 변경
- 2000.12. 4. 주민자치센터 개소

3. 현 황

동 사 현 황

소 재 지	건립 연도	건 물 (㎡)					대지 (㎡)
		계	1층	2층	3층	지하	
동명로 145번길 33 (용호3동 371-2)	1983	750.06	253.84	235.18	203.08	57.96	408.0

주 요 현 황

면 적	세대수	인 구 수(명)			통/반	동근무 직 원
		계	남	여		
1.96km ²	5,877	15,297	7,533	7,764	21/135	10

치안 센터	학교	금융기관	병·의원	복지관	시장· 상가	문화재· 문화시설	공원	종교 시설
1	3	4	26	1	1	—	1	16

4. 2012 주요업무성과

가. 주민만족 행정 추진

- 민원실 환경개선
 - ▷ 민원 편의시설 확충 ▶ 냉난방기 및 회의용 탁자·의자 교체
 - ▷ 클린사무실 환경개선 ▶ 동사 누수방지 및 노후불량 전선 전기공사
 - ▷ 고품격 민원실 조성 ▶ 동사 내외 도색, 민원실 내부 인테리어 정비
- 친절봉사행정 자세 확립
 - ▷ 직원 친절마인드 향상 교육 ▶ 매월 1회 실시
 - ▷ 『민원상담석』 재정비 ▶ 표지판, 필기구, 메모지 비치

나. 쾌적한 마을환경 조성

- 재해우려 해소 및 생활주변 환경정비
 - ▷ 용호로일원 침수피해개선공사 ▶저류조(V=3,965m³) 및 펌프장 설치
 - ▷ 재해우려 해소 ▶덕산주택 붕괴옹벽 복원 (L=10m, H=2m)
 - ▷ 노후불편 이면도로 하수시설 정비 및 도로포장
 - － 동명로145번길 일원 ▶ LU형 측구 개수, ASP 도로포장(L=340m)
 - ▷ 청소년 탈선우려 및 보건위생 저해 폐·공가 정비 ▶2개소
 - ▷ 주민 불편 해소를 위한 건문보고 활성화 ▶82건
- 안전하고 살기 좋은 마을 조성
 - ▷ 새마을 자율방역활동 ▶6~10월, 20회 131명
 - ▷ 재해위험지역 순찰 ▶ 쉼자리, 덕산주택, 용화사진입로 집중순찰, 재해예방
 - ▷ 안전취약지 방법순찰
 - － 자율방범대 학교주변 및 안전취약지 순찰 ▶청년회 12명 주2회
 - － 「용호3동 학생 참사랑 나눔 지역협의회」 구성·운영 ▶주1회이상 순찰
 - ▷ 늘푸른 도심녹화 사업 추진
 - － 도시옥상농원 조성사업 시행 ▶시범마을 20가구 선정
 - － 화단 및 운모화분 계절별 초화 식재 관리 ▶23개소 950본

다. 주민자치회 내실 운영

- 요가교실 ▶오전반 (주2회 40명), 동아리반 (3개팀 70명)
- 방학특강 운영
 - ┌ 과학교실(주2회 80명), 토탈아트(주1회 40명)
 - └ 북아트(주1회 15명), 어린이요가(주2회 40명)
 - └ 미술치료(주1회 30명)
- 컴퓨터 ▶주2회 30명, 꽃꽂이 ▶주1회 8명, 양재홈패션 ▶주1회 15명
- 수지침 ▶주1회 10명, 봉사팀(1개팀, 5명)
- 체력단련실 운영 ▶80명/일 이용(런닝머신, 진동마사지 등 보강)
- 찜지도서관 운영 ▶대여 2,812권, 연인원 1,456명 이용
- 주민참여형 특강 운영 ▶심폐소생술, 1일 무료 건강센터 운영
- 주민자치 역량 강화 ▶주민자치 활성화 및 역량 강화 교육 실시

- 프로그램 만족도 설문 및 프로그램 이용자 전화면담 실시
 - ▷ 조사 결과 등을 바탕으로 프로그램 운영방법 개선

라. 행복나누기 운동 전개

- 행복나눔계좌 운영 ▷주민자치위원 등 8,000천원 모금
- 행복나누기 운동 전개
 - ▷ 명절(설날·추석) 이웃돕기 운동 ▶557세대 23,625천원
 - ▷ 기관단체주민 등 후원자 발굴로 연말 행복나누기 행사 ▶158세대 6,720천원
- 복지사각세대 지원 ▶홀로어르신 안부전화, 무더위 쉼터 점검 등

마. 단체별 특화사업 추진

- 주민자치위원회 ▶연말 행복나누기(저소득 세대 쌀 150포지원)
- 바르게살기위원회 ▶저소득자녀 해양레포츠 체험 1회 30명,
이기대 자연공원 환경정화 활동 연 6회 90명
- 새마을지도자 ▶하절기 방역 20회 131명
- 새마을 부녀회 ▶홀로어르신 사랑의 밑반찬 만들어드리기(30가구)
- 향토장학회 ▶저소득세대 고등학생 10명 3,000천원 장학금 지급
- 단체장협의회 ▶쌈지도서관 신간도서 구입 지원(매월 20만원)

5. 2013 주요업무계획

가. 주민자치회 운영 활성화

- 주민자치회 프로그램 개발
 - ▷ 자율학습능력 향상 및 창의력 개발 프로그램 운영 ▶미술치료, 과학교실 등
 - ▷ 주민선호 신규 프로그램 개설 ▶천연비누 만들기 등
- 반기별 1회 이상 특강운영 ▶다양한 주제로 전문강사 활용
- 쌈지도서관 운영 활성화
 - ▷ 신간도서 구입 및 남구도서관 교환도서 주기적 비치
 - － 매월 주민희망 도서 구입(연간 240만원 상당)
- 도서관 운영 신뢰성 제고 ▶회원 확대 및 연체자 관리 철저

- 프로그램 수료제 및 유료화 도입 ▶ 참여율 및 성취감 제고
- 자치프로그램 참여자 자원봉사 동호회 운영
 - ▷ 수지침 봉사【나누리 수지사랑회】 ▶ 매주 경로당·복지시설 지원 등
 - ▷ 요가동아리 봉사【한마음, 어울림】 ▶ 환경정비 및 학교폭력예방 캠페인 전개
- 주민선호 프로그램 모니터링 강화
 - ▷ 프로그램 신설·폐지·확대 개편 ▶ 주민 선호도 파악 신축적 운영

나. 주민만족 청렴행정 추진

- 쾌적하고 편안한 민원실 환경개선
 - ▷ 민원실 내 곳곳이 작품 비치 및 불필요한 서류정비를 통한 상시 청결유지
 - ▷ 「민원상담석」 재정비 ▶ 표지판, 필기도구, 메모지, 화분 등 소품배치
- 부드럽고 친절한 민원실 운영
 - ▷ 신속·친절·정확한 민원처리를 위한 친절교육 강화 (월 1회)
 - ▷ 지속·반복 민원 「민원상담관제」 실시 ▶ 상담관(행정민원담당)
- 주민을 위한 청렴행정 구현
 - ▷ 공무원 및 최일선 조직인 통장의 청렴선언식 개최 (연 1회)
 - ▷ 자생단체의 회의자료 홈페이지 게재
 - ▷ 통장의 통 운영평가 실적 홈페이지 공개 ▶ 주민의 알권리 충족
- 나라사랑 태극기 달기 운동 활성화 ▶ 출생신고시 축하기념 태극기 전달

다. 저소득주민 지원 복지인프라 확충

- 집중관리대상 사례관리
 - ▷ 복합적인 문제 세대 ▶ 구와 연계(희망복지지원단)
 - ▷ 단순 지원 필요한 세대 ▶ 동주민센터 관리
 - － 양곡 및 희망풍차, 동 행복나눔회를 통한 필요한 서비스 제공
- 민간복지서비스망(후원자) 구축 지원
 - ▷ 후원자 발굴 ▶ 단체, 기관, 기업체, 주민 등 협조 요청
 - ▶ 사회복지·교육기관 등 복지서비스 지원
 - ▷ 복지 사각지대의 대상자 발굴 ▶ 통장, 집배원 협조

- 거동이 불편한 저소득 세대 방문서비스
 - ▷ 거동 불편 질환자, 중증장애인 및 소년소녀가정 등
 - 명절 성품 등 각종 민원서비스 직접 전달
- 저소득층 자녀 지원
 - ▷ 저소득층 자녀 장학금 지급 ▶향토장학회 (3월중)
 - ▷ 방과 후 무료학습 ▶용산초등학교 특성화 교육 지원
 - ▷ 야외 체험교실 운영 ▶각급단체 주관 창의적 체험활동
- 행복나누기 운동 활성화 ▶주민, 단체, 직원 참여
 - ▷ 행복나눔계좌 운영 ▶연간 8,000천원 모금
- 장애인 서비스 향상
 - ▷ 장애인 생활불편 안내도우미 활성화▶직원, 자원봉사자 구성 운영
 - ▷ 각종 시설 및 장비 보조 등 편의시설 안내 철저▶단체회의시 적극 홍보

라. 노인복지 서비스 강화

- 거동불편 홀로노인 및 취약계층 방문도우미 실시 ▶ 86세대
 - ▷ 홀로어르신 안부전화 및 방문상담, 가사지원 등
- 홀로어르신 사랑의 밑반찬 전달 ▶연1회 30세대
- 노인시설 점검 강화 ▶경로당 시설 수시점검 및 방역실시

마. 깨끗한 주거환경 조성

- 도시환경 저해요인 제거 ▶일일순찰 강화
- 화단·운모화분 수목 및 초화식재 관리 ▶23개소
 - ▷ 지역 자생단체 협조 계절별 수목·초화식재 관리
- 도심 환경정비 추진
 - ▷ 유동광고물 정비 ▶전주 등 도로변 정비 활동 실시
 - ▷ 이면도로 환경정비 실시 ▶주 3회 이면도로변 청소
 - ▷ 각종 시설물 관리 철저 ▶도시가스, 수도공사 후 즉시 원상복구
 - ▷ 도시 노후 시설물 정비점검 강화 ▶직원 및 통반장 견문보고제 실시

바. 쾌적하고 안전한 마을 조성

- 하절기 전염병 예방활동 ▶ 새마을자율방역단 (주1회)
- 재해위험 요인 사전 예방 ▶ 순찰강화 및 주민감시단 운영
 - ▷ 쉼자리 및 동생말 지역 ▶ 해경·어촌계 비상연락체계 유지
- 안전한 마을 만들기
 - ▷ 주민자율방범 활동 강화 ▶ 청년회, 자율방범대(주2회)
 - ▷ 등·하교길 아동 보호 ▶ 용호지구대와 유기적 순찰 체제 구축
 - ▷ 취약지 순찰 강화 ▶ 폐·공가 자진정비 유도 및 상시순찰
- 도심녹화사업 추진 ▶ 용화사 진입로 및 주거지역 옥상 녹화 추진

6. 우리동의 자랑거리

장산봉 동쪽의 바닷가 산언덕에 위치한 이기대 수변공원은 기암괴석의 바위와 수목, 바다가 어우러져 멋진 풍광을 자아낸다. 아침 일출과 저녁 월출 광경은 한 폭의 동양화를 보는 듯 장관을 이루며 편편한 바위들이 해안가 대부분을 차지하여 시민들이 자주 찾는 도심 속의 자연 휴식 공간이라 할 수 있다.

또한 해안절경이 한 눈에 보이는 해안산책로 설치로 부산시민이 즐겨 찾고 있으며 향후 민자 유치로 조경, 휴양, 유희, 교양, 편의시설 등을 유치할 계획에 있어 인근의 백운포·오륙도·신선대 등과 연계한 세계적인 관광지로의 조성이 기대된다.

용호4동

1. 지세와 환경

용마산 줄기가 남북으로 자리 잡고 남단에는 신선대를 위시한 산지가 위치하여 전체적으로 볼 때 서남쪽은 산지가 차지하고 있으며 동쪽 일부만 주택가로 형성되어 있다. 정책 이주지역이었던 곳에 현재 주거환경개선사업이 진행되어 쾌적하고 살기좋은 주거지역으로 변모하였으며 부산성모병원, 남구국민체육센터, 천주교묘지, 신선대 등이 있어 외래 방문객이 많은 지역이다.

2. 연 혁

- 1973. 3.10. 부산직할시 대연출장소 용호동
- 1975. 1. 1. 부산직할시 대연출장소 용호2동 (용호1,2동으로 분동)
- 1975.10. 1. 부산직할시 남구 용호2동 (남구 신설)
- 1983.10. 1. 부산직할시 남구 용호2동에서 용호2,4동으로 분동
- 1995. 1. 1. 부산광역시 용호4동으로 명칭 변경

3. 현 황

동 사 현 황

소 재 지	건립연도	건 물 (㎡)					대지 (㎡)
		계	1층	2층	3층	지하	
용호로 216번길10 (용호동 533-23)	1984	541	186.30	183.07	122.76	48.87	361

주 요 현 황

면적	세대수	인구수(명)			통/반	동근무 직 원	관공서
		계	남	여			
1.52km ²	3,143	8,249	4,090	4,159	14/82	8	1

학교	금융기관	병·의원	기업체	시장· 상가	문화재· 문화시설	공원· 유원지	종교 시설
1	1	6	—	—	1	1	9

4. 2012주요업무성과

가. 주민자치센터 운영 내실추진

프로그램명	운영시간	운영주기	운영실적	비 고
서 예 교 실	10:00~12:00	주 2회 (화, 목)	1,344명	
도 서 대 여 실	13:00~17:00	주 4회 (월~목)	2,429명	
사주명리학교실	14:00~16:00	주 1회 (화)	768명	
인 터 넷 카 페	09:00~18:00	주 5회 (월~금)	614명	
체 력 단 련 실	06:00~21:00	주 6회 (월~토)	3,000명	상반기운영
주산암산교실	15:00~16:00	주 2회 (월, 수)	452명	
가 야 금 교 실	13:00~16:00	주 1회 (월, 금)	962명	
생활영어교실	10:00~12:00	주 1회 (월)	721명	

나. 사랑의 줌도리 운동 전개

행 사 명	개 최 일	개최장소	주관단체	주요내용
사랑의 줌도리 운동 전개(상반기)	1. 18.(수)	용호4동 주민센터	주민자치위원회	쌀20kg 128포, 225세대 전달(11,752천원상당)
사랑의 줌도리 운동 전개(하반기)	9. 25.(화)	용호4동 주민센터	주민자치위원회	쌀10kg 150포, 210세대 전달(9,136천원상당)

다. 깨끗하고 살기좋은 마을환경 조성

- 견문, 동정보고 처리 : 115건 ▶ 견문보고 92, 동정보고 23
- 생활주변 환경정비 : 1일 1회 이상 정비실시, 자활근로자 등 활용
- 쓰레기무단투기지 정비 : 경고판설치 6개소, 투기물 수거 120회
- 도로변 꽃길 조성 : 4회 메리골드 외 3종 500본 식재

라. 더불어 사는 사회복지행정 구현

- 저소득층 전세자금 및 생활안정자금 융자 : 3세대 68,000천원
- 노인 일자리 및 자활근로 사업 추진 : 연 256회 1,342명 참여
- 줌도리운동 전개 : 450세대, 20,052천원 상당 지원
- 저소득층 학자금 지원 : 중·고등학생 31명, 8,540천원

마. 단체별 특화사업 추진

- 새마을지도자협의회 : 정월대보름 윷놀이, 방역활동(20회 140명 참여)
- 새마을부녀회 : 김장 담가드리기 등(2회 80명)
- 바르게살기위원회 : 경로위안잔치(1회 노인 40여명)
- 주민자치위원회 : 홀로어르신 요쿠르트 배달·안부확인(연 70명)
단체원 화합한마당(연 100명)

- 새마을문고지부 : 새마을문고 운영 및 도서대여 (927회 1,048권 대여)
- 청 년 회 : 자율방범활동(110회 연 660명, 청소년선도 30명)
- 장 학 회 : 저소득주민 학생 장학금 지급(5명 1,500천원)

5. 2013 주요업무계획

가. 주민감동 서비스 행정구현

- 책임봉사행정 실현 : 친절 정확한 민원처리, 주 1회 직원교육
- 민원편의시책 운영 : 민원상담예약제, 불편·건의사항 긍정적 처리
- 행정장비 이용 편의제공 : FAX, 복사기, PC 등 민원인 사용 개방

나. 주민자치회 운영 내실화

- 주민자치회 주민참여 확대 : 다양한 프로그램 운영, 주민참여 적극 유도
- 사회봉사활동 적극 유도 : 수지침 동아리 노인정 방문 봉사활동 등
- 홈페이지 시의적절 운영 : 동소식, 동아리 운영사항 등 자료 수시 정리
- 자치위원 활동 내실화 : 덕망인사 보강, 새로운 프로그램 개발 등 참여

다. 주민불편사항 신속 해결을 위한 현장행정 추진

- 관내순찰활동 확대 : 전직원 외근 및 출·퇴근시 순찰 병행
- 건문보고 생활화 : 주민불편사항 수시 예찰, 신속 해결
- 주민 기대욕구 반영 : 건의사항 등 능동적 해결로 삶의 질 향상

라. 편안하고 살기좋은 마을 조성

- 하절기 전염병 발생 예방 : 주 1회 이상 모기서식지 등 집중방역
- 재해발생 요소 사전해소 : 재해우려지, 대형 공사장 수시 예찰
- 범죄발생 요인 사전차단 : 주 2회 이상 지속적 자율방범활동 전개

마. 쾌적한 생활환경 조성

- 아름다운 꽃길 조성 : 도로변 운모화분 설치, 계절별 초화 식재
- 불법 유동광고물 등 정비 : 수시 자활근로자 등 활용 벽보지류 등 제거
- 환경정비의 날 운영 : 월 2회 이상 생활환경 불결지 정비
- 쓰레기무단투기 방지 : 경고문 설치, 수시 상습투기지역 순찰·단속

바. 각급단체 봉사활동 지속 추진

- 주민자치위원회 : 사랑의 줌도리운동, 소외계층 안부확인 협조
- 방 위 협 의 회 : 생활이 어려운 청소년 학원비 지원
- 통 장 협 의 회 : 홀로노인가정 수시 방문 안부 확인
- 새마을지도자협의회 : 하절기 방역활동, 자원재활용 참여 선도
- 새 마 을 부 녀 회 : 홀로노인 생신상 차리기, 김장 담가드리기
- 바르게살기위원회 : 저소득세대 성품지원, 경로위안잔치
- 새마을문고지부 : 새마을문고 운영 및 독서 지도
- 청 년 회 : 자율방범활동 및 청소년 일탈행위 방지

사. 저소득층 생활안정 도모

- 저소득 가구 지원 : 각종 융자알선, 이웃돕기성품 등 지원
- 저소득층자녀 학자금 지원 : 관내거주 중고교생, 장학회 참여 협조
- 수급자 복지 내실 추진 : 생활실태 심층적 상담, 기초생활 유지 지원
- 취업정보 상담창구 운영 : 구인·구직, 취업 알선 등

아. 후원회 구성을 통한 결연사업 확대

- 저소득층 자녀 학자금 지원 : 관내 고교생 및 어려운 세대 장학금 지급
- 사회단체후원 결연사업 추진 : 독지가, 라이온스 등 참여 협조
- 1단체 1결연사업 확대 : 경로당, 요보호 가정 등

자. 동민이 함께하는 화합행정 구현

- 
- 각급단체원 화합 한마당 : 10~11월경, 주민자치회 주관
 - 동민웃놀이대회 : 정월대보름, 새마을협의회 주관
 - 지신밟기 민속놀이 : 정월대보름, 바르게살기위원회 주관
 - 어르신 경로위안잔치 개최 : 5~6월경, 바르게살기위원회 주관

6. 우리동의 자랑거리

백운포 매립지와 인접한 신선대는 부산시 지정문화재 기념물 제29호로 1972년 6월 26일 지정되었으며, 이곳은 신라때 최치원 선생이 신선과 유상하였다하여 이곳을 신선대라 명명하였으며, 봉우리에 있는 무제등이란 바위에는 신선의 발자국과 신선이 탄 백마의 발자취가 있다고 전해져 오고 있다.

또한 우리 동은 남구국민체육센터와 성모병원, 백운포 체육공원 등 주민들을 위한 편의시설이 위치한 지역이다.

제3절 용당·감만·우암지구

용당동

1. 지세와 환경

용당은 남북으로 길게 뻗은 장사형 마을로 삼면이 산지로 쌓여있고 한쪽은 바다와 접해 있는 배산임해의 고장이다. 산은 그리 높지 않으나 경사가 심한 암벽산으로 이루어져 있으며, 바다에서 밀려온 모래와 자갈의 퇴적으로 해안 평지가 만들어 졌으나 현재는 신전대 부두의 조성으로 아름다운 해안은 사라지고, 거대한 부두가 자리잡고 있다. 용당의 앞 바다에는 아치섬(現 해양대학교)으로 영도가 앞을 가려주고 있어 여름에는 시원하고 겨울에는 따뜻한 곳이며, 바람이 많은 고장이다.

2. 연 혁

- 1953. 9. 10. 부산시 대연출장소 용당동

- 1957. 1. 1. 부산직할시 부산진구 대연출장소 용당동
- 1973. 3. 10. 부산직할시 대연출장소 용당동
- 1975. 10. 1. 부산직할시 남구 용당동
- 1995. 1. 1. 부산광역시 남구 용당동으로 명칭변경
- 2000. 12. 4. 부산광역시 남구 용당동 주민자치센터 개소

3. 현 황

동 사 현 황

소 재 지	건립 연도	건 물(㎡)					대지 (㎡)
		계	1층	2층	3층	지하	
신선로 349-4 (용당동 401-1)	1977	368.44	188.86	179.6	-	-	232

주 요 현 황

면 적	세대수	인 구 수(명)			통/반	동근무 직 원	관공서
		계	남	여			
3.63km ²	3,563	9,777	5,003	4,774	13/89	8	4

학 교	금융 기관	병·의원	기업체	시장· 상가	문화재· 문화시설	공원· 유원지	종교 시설
5	4	3	14	3	1	2	4

4. 2012 주요업무성과

가. 변화와 혁신으로 앞서가는 행정서비스 제공

1) 주민을 위한 행정서비스 제공

- 휴대폰 문자메세지(SMS) 확대시행
 - ▷ 출생, 사망, 주민등록증 교부 안내 등 각종민원 처리결과 통보

- ▷ 구정 홍보 및 협조, 생활정보 및 고객만족 여부 등 발송
- 현장확인 행정강화
 - ▷ 생활 저해요인 사전제거 : 취약지 순찰강화, 현장 견문보고 확대
 - ▷ 민원기동 처리반 운영 : 도로파손 긴급 응급조치 등 주민불편사항 신속처리

2) 주민화합 도모

- 용당동 『동제』 거행 : 2012.10.23.(화) 11:00
- 주민화합 행사개최 : 경로잔치, 효도관광

3) 주민자치회 운영 내실화

- 주민자치센터 운영강화 : 주민자치위원회 기능강화 및 위원 역량강화
- 지역 공동체 활성화를 위한 프로그램 전개
 - : 품물교실 등 8개 프로그램, 480회 실시, 4,951명 참여
- 1동 1교 상호교육협력 프로그램 운영 : 난타, 어린이 뇌교육

나. 더불어 함께 하는 복지행정 구현

1) 자활·자립 기반조성

- 수급자 생계·주거 및 장제 급여지원 : 135세대 467,319천원
- 저소득층 교육 급여지원 : 25세대 26,774천원
- 노령연금지원 : 765명 792,000천원
- 노인일자리 사업지원 : 8명, 7,952천원

2) 소외계층 복지증진

- 경로문화 실천 및 확산
 - ▷ 경로대잔치 개최 : 2012.6.10.(일) 용당초등학교(청년회주관)
 - ▷ 어르신 효도관광실시 : 2012.9.09.(일) 경남 밀양 일원(바르게살기위원회)
- 저소득 생활안정 추진 : 결연사업 확대추진, 이웃돕기 성금지원 등
 - ▷ 훈훈한 명절 보내기 지원 : 88세대, 2,200천원
 - ▷ 홀로노인 및 저소득주민 결연 : 34세대, 4,570천원

- 어려운가정 현장방문 : 동장·단체장 애로사항 청취, 생활불편 해소
 - ▷ 애로사항 처리 및 자원연계 : 7세대 20만원

3) 복지 서비스 제공 및 장학사업

- 봉사단체 가사도우미 지원 : 2개단체(적십자,부녀회), 홀로노인 방문 봉사활동
- 사랑의 쌀 나누기 전개 : 홀로노인등 저소득주민 쌀나누기 확대추진
- 사랑의 밑반찬 나누기 : 8세대, 103명
- 어려운 이웃돕기 전개 : 관내독자가, 기업체, 종교단체 협조, 성금 지원
- 「미누재 양갱」 수익금 기탁 : 1,000천원
- 저소득 청소년 장학금 지원
 - ▷ 용당새마을금고 : 저소득 청소년 장학금 9명 총 3,050천원
 - ▷ 용당장학회 장학금 지급 : 초·중·고, 대학생 16명, 4,000천원
- 용당동 직원 자원봉사단(미소봉사단) 활동
 - ▷ 아동결연후원 : 총5명, 450천원, 새빛기독보육원 노력봉사 등

다. 깨끗하고 푸른 마을조성

- 주요 도로 환경 정비
 - ▷ 신선로 및 용당로 일원 노상적치물, 무단투기 쓰레기 등 환경저해물 정비
 - ▷ 공공시설물(육교, 교통표지판) 세척활동 : 분기 1회
 - ▷ 주요 도로변 가로수 하단부 잡초제거
- 이면도로 쓰레기 없는 동네 조성 : 주민자율 청결봉사대 운영
- 사계절 꽃피는 용당동 녹화사업 추진
 - ▷ 현대I파크 주요 도로변 외 3개소
 - ▷ 홍가시나무 등 수목 330여 그루, 팬지 등 초화 600여본
 - ▷ 주민자치위원회 등 8개 단체 100여명 참여

라. 각종 재난·재해 사전예방

1) 안전한 용당동만들기

- 동명불원 보도 설치 : L=175m
- 코오롱하늘채 도로 포장 : L=280m, 안전난간 설치 L=200m
- 창성여객 옆 골목길 하수시설 정비 L 53.4m
- 영현맨션일원 ASP 포장
- 상습불결지 및 노상적치물 수시 순찰 및 정비

2) 재난 사전예방

- 재난 취약지역 순찰 강화 : 우수기, 해빙기 때 상시순찰 등
- 우수기 산사태 우려지역 순찰 강화(부경대 기숙사 뒤 언덕 등)

3) 도심지 상습불결지 CCTV설치 및 단속

- 장 소 : 중부녀 경로당 앞, KCC남부산판유리 앞
- 실 적 : 불법투기 급감

5. 2013주요업무계획

가. 주민이 만족하는 행정서비스 제공

1) 주민을 위한 행정서비스 제공

- 민원실 편의공간 및 환경개선
 - ▷ 정수기, 혈압측정기, 휠체어 등 비치 : 4점
 - ▷ 인터넷방 상시개방 및 여러가지 차류 비치 제공
 - ▷ 민원실 전용 팩스 겸용 복사기(복합기)비치
- 휴대폰 문자메세지(SMS) 확대 시행
 - ▷ 출생, 주민등록증 등 교부, 구정홍보 생활안내 등 발송

2) 주민자치회 운영 활성화

- 1동1교 상호교육협력 프로그램 활성화
 - ▷ 어린이 뇌교육 지속실시 : 용당초등학생(저,고학년반) 대상
 - 학습주의력 향상, 잠재능력 발견

- ▷ 난타 : 석포여중 저소득학생 대상(20명)
 - 문화활동체험 기회제공 및 정서함양
- 주민자치회 홈페이지를 통한 주민참여 및 홍보 활성화
 - ▷ 각급단체회의시 회의자료 게재
 - ▷ 아이사랑 출산 축하메세지 게시 : “한줄메세지” 코너

나. 어려운 세대 없는 행복이 넘치는 용당동

1) 저소득층 수급관리 및 지원

- 수급자 생계·주거 및 장제 급여지원
- 기초생활수급자 및 한부모가정 교육 급여지원
- 거동불편 노인·장애인 수시 방문
- 차상위 계층 적극 발굴 및 지원 강화
- 자활근로사업 추진

2) 노인을 공경하는 경로문화 확산

- 경로당 노후시설 정비 및 주변환경 정비 : 연 2회
- 경로잔치 및 효도 관광 : 청년회, 바르게살기위원회 등
- 노인일자리 제공 : 노인일자리사업, 희망근로사업

3) 어려운 세대 복지서비스 연계 및 나눔문화 확산

- 설·추석 명절맞이 어려운 이웃 성품전달 행사 추진 : 연2회
- 저소득 청소년 장학금 지원 : 용당동 새마을금고, 용당장학회
- 어려운 세대 「사랑의 밑반찬 나누기 사업」 전개 : 새순교회, 동명불원
- 취약계층 집수리사업 전개 : 「지팡이 봉사단」(창성여객기사 모임) 연계

4) 찾아가는 복지지원 사업

- 동장 소외계층 현장방문 생활불편 해소 : 월 1회, 60세대
- 미소봉사단직원 자원봉사 : 새빛기독교보육원, 노력봉사 및 후원

다. 쾌적하고 꽃이 피는 살기 좋은 마을조성

1) 주민산책로 꽃길 조성

- 동명불원 진입로 가로화단 팬지 400본
- 상습불결지 여름초화 식재
 - ▷ 신신가스 옆 상습불결지, 메리골드 200본

2) 현대I파크 주요 도로변 꽃길 조성

- 현대I파크 주요 도로변 보도상 수벽설치 : 홍가시나무 300그루

3) 도심지 환경저해 요인 정비

- 주요 도로 환경정비
 - ▷ 신선로 및 동명로 : 노상적치물·쓰레기 등 환경정비 월 2회
 - ▷ 가로화단 및 주변 잡초 정비 : 노인일자리
- 이면로 불결지 정비
 - ▷ 클린존봉사대 운영 : 매월 1회 이상
 - 불법 유동광고물 및 선정성 광고물 수거처리
 - 불법현수막 부착 단속 등 수시 순찰 확행
 - 상습 불결지 일제정비
- 전염병 예방 방역활동 강화
 - ▷ 주민자율방역단 운영 : 하절기 6월~10월 집중 방역

라. 자연재난 예방활동 강화

1) 현장중심의 재난 예방활동

- 주민참여 유도 및 계도
 - ▷ 기상특보 발효 시 지역 통장 및 새마을단체 등 주민자율방재단원과 협조체계 유지
 - ▷ 안전점검의 날 행사 캠페인 실시로 안전의식 고취
 - ▷ 재난취약가구(노인, 장애인세대 등)전기, 가스 등 안전점검 및 정비사업추진
- 주민 불편사항 해소
 - ▷ 각종 위해요인 및 주민불편사항 적기해소로 행정신뢰 고취

- ▷ 재난발생 우려 폐·공가는 용암지구대와 협조체계유지

2) 자연재난 취약지역 지속 관리

- 새봄맞이 재해우려지 수목 식재 : 용당동 산 72번지 일원
- 1,2통 상습침수지역 및 집중발생우려지 예방순찰 강화 : 8개소
- 하수구 준설 및 하수시설 정비 등 집중호우 시 주택 침수 예방
- 기상특보 사항의 신속한 전파 및 유관기관과의 비상연락 체계유지
- 주택 및 상가 침수 등 피해상황 발생 시 신속한 조치 후 보고
- 주민자율방재단 활성화 : 새마을지도자협의회 등 2개 단체

라. 민·관이 함께하는 상호협력 체계 구축

1) 관내 유관기관장 월례회 개최

- 시 기 : 매월 넷째주 월요일 11:30(회의 후 오찬)
- 장 소 : 인근식당
- 대 상 : 용당동주민센터, 용암지구대, 용당세관, 부경대용당 캠퍼스, 부산은행 등 15개 유관기관장
- 내 용 : 기관별 추진사업 홍보 및 상호 정보 교류, 친선도모

2) 저출산 극복을 위한 민·관협력체계 구축

- 사업내용 : 「2013년도 출생자 축하카드 및 육아용품 지원」
- 주 관 : 동 주민센터, 주민자치위원회
- 대 상 : 2013년 출생신고자
- 사업내용
 - ▷ 출생을 축하하는 축하카드 : 동주민센터(동장)
 - ▷ 육아용품(기저귀) 지원 : 주민자치위원회(위원장 안효정)

6. 우리동의 자랑거리

가. 2012년도 출생자 육아용품 및 축하카드 지원

출산을 제고 및 출산장려를 위한 사회적 분위기 조성을 위하여 동 주민센터와 주민자치위원회의 민관협력체계를 구축하여 「2012년도 출생자 축하카드 및 육아용품 지원사업」을 심의하여 지난 1년간 총 75명(남41명, 여34명)의 출생신고자에게 축하카드 및 1,140천원 상당의 기저귀를 지원하였다.

아울러 ‘엄마아빠가 띄우는 출산축하메세지’를 주민자치회 홈페이지 한줄메세지 코너에 게시함으로써 출산의 기쁨도 함께 누리고, 주민자치회 홈페이지 활성화에도 기여하고 있다.

나. 사계절 꽃피는 용당동 만들기 사업 추진

저탄소 녹색성장 추진의 일환으로 ‘사계절 꽃피는 용당동’ 사업을 실시하여 주민자치위원회를 비롯한 총4개 단체 60명이 참여해서 현대I파크 진입로 구간에 홍가시나무, 꽃댕강 등을 80m 식재하였다. 총 4,200천원의 예산을 들여 실시한 이 녹화사업으로 아름다운 꽃피는 마을 만들기에 적극 동참하여 쾌적한 생활환경 조성과 단체회원간 화합도모와 주민건강에 크게 이바지하였다.

감만1동

1. 지세와 환경

동쪽으로 홍곡산 등의 산줄기가 있어 동고서저의 지세를 이루고 있으며, 서남쪽 해안에는 제8부두, 감만부두 등 방대한 부두시설이 축조되어 있고 주요시설로는 유니온스틸, 항만운영단 등이 소재해 있다.

2. 연 혁

- 1953. 9. 10. 부산시 대연출장소 감만동
- 1973. 3. 10. 부산직할시 대연출장소 감만동
- 1975. 10. 1. 부산직할시 남구 감만동
- 1979. 1. 1. 부산직할시 남구 감만동에서 감만1, 2동으로 분동
- 1995. 1. 1. 부산광역시 남구 감만1동으로 명칭변경

3. 현 황

동 사 현 황

소 재 지	건립 연도	건 물(㎡)					대지 (㎡)
		계	1층	2층	3층	지하	
우암로 71-7 (감만1동 141-3)	1985	455	144	122	124	65	252

주요 현황

면적	세대수	인구수(명)			통/반	동근무 직원	관공서
		계	남	여			
2.66km ²	6,888	17,804	8,991	8,813	25/174	10	4

학교	금융기관	병의원	기업체	시장 상가	문화재 문화시설	공원 유원지	종교시설
2	3	14	13	2	1	1	9

4. 2012 주요업무성과

가. 주민이 만족하는 친절 봉사 행정 실현

- 쾌적한 민원실 운영 : 직원 1인 1청소구역 지정
- 주민자치프로그램 운영

운영 프로그램명	운영 횟수	참여 인원(명)	비고
노래교실	44	1,349	
사물놀이	80	738	
서예교실	85	1,398	
단학교실	94	5,196	
요가교실	91	2,002	
어린이영어교실	10	69	방학 프로그램

- 도서대여 사업 전개 : 3,318권 대여
- 감만1동 소식지 발간 : 2012.01.~ 계속(매월 1회 발간)
- 통별 도로명주소 관내도 제작 (2012.03.)
 - ▷ 민원인 열람을 통한 편의 증진, 직원 업무 활용
- 민원대 LCD모니터를 활용한 구정홍보 (2012.10.~)
 - ▷ 민원인 대기시간을 활용하여 구정 홍보 및 영상자료 게재
- 주민등록 개명신고 후속절차 안내문 발송 : 50건

- 중증장애인 거동불편 민원 택배제 : 3건

나. 아름답고 쾌적한 생활환경 조성

- 관내 화단 정비 : 계절별 초화식재 (4회 - 총1,500본 식재)
- 상습 불결지 정비
 - ▷ 도로변, 나대지, 언덕 등 15개소 및 불법 광고물 수시 정비
 - ▷ 불결지 집중방역 : 관내 방역 취약지 조사 및 주민의견 청취
- 새마을 자율 방역단 운영 : 14회, 연 150여명
- 폐·공가 환경정비
 - ▷ 철거동의서 10건 징구, 무단투기쓰레기 150t 수거

다. 현장행정 강화로 주민생활불편 해소

- 현장 건문 보고제 활성화 :
 - ▷ 현장건문보고 106건, 동정보고 24건 등
- 동장 1일 순찰제 실시 : 주민생활 불편요소 발굴 및 건의
(관내순찰-156건, 결과보고-12건)
- 쾌적한 도로환경 유지
 - ▷ 노후골목길 포장 및 각종 무단투기쓰레기 수거
 - ▷ 불량 보안등 교체 건의 및 하수시설 중점 정비
 - ▷ 소음발생 횡단측구 건문보고 후 보수 완료

라. 저소득층 생활안정 지원 및 자활기반 조성

- 저소득층 생활안정자금, 전세자금 등 융자알선 자활기반 조성
 - ▷ 1건 / 20,000천원
- 자활, 노인일자리사업(월 15명): 환경정비 등 마을가꾸기 사업
- 실직자, 장기와병, 재해재난세대 등 긴급구호대상 수시 발굴 지원

▷ 2012년 1월 관내 화재시 구호물품 및 성금 1,350천원 전달 등

마. 경로효친과 나눔사업 추진

- 홀로어르신 등 복지사각지대 현장 방문(2012.06.~)
 - ▷ 주2회 현장 방문, 홀로어르신 등 총 69건
- 설·추석맞이 사랑의 상품권 및 성금 전달 : 2회 1,400천원
 - ▷ 상품권 및 현금 각 5만원씩 관내 경로당 14개소 전달
- 홀로노인 온천효도관광 실시
 - ▷ 연 1회, 33명 총1,150천원(바르게살기위원회)
- 민·관·군 합동 연탄 배달봉사
 - ▷ 저소득층 23가구, 4,700장 배달(충렬라이온스, 국군항만운영단)
- 사랑의 교복 나눔 사업 전개 : 1회 5명 1,050천원
- 관내 대화주유소 저소득주민 성품지원
 - ▷ 매월 5세대씩 쌀, 과일, 부식 등 지원(총 4,500천원)
- 목욕봉사 : 월 1회, 4명 (작은불씨봉사단)
- 사랑의 쌀 지원사업 : 관내 유관기업 및 관내업체 후원
 - ▷ 매월 쌀10kg 20포 지원(연간 총 5,000천원)
- 폭염에 따른 경로당 위로방문
 - ▷ 관내 14개 경로당에 600천원 상당 수박 전달
- 저소득학생 대상 장학금 지급 ▷ 3,500천원(5명)

5. 2013 주요업무계획

가. 주민이 만족하는 봉사행정 실현

1) 수요자 중심의 민원행정

- 중증장애인 등 거동불편자 민원서류 택배제 지속 운영
- 어디서나민원 · 가족관계등록신고 민원처리결과 통보제 운영

- 친절·신속·정확한 주민만족 민원행정 구현

2) 주민참여와 자치기능 강화

- 주민자치회 프로그램 운영 활성화 : 6개교실, 도서대여 사업
 - ▷ 방학 중 어린이 영어교실 개설을 통한 아동대상 교육 활성화
- 주민자치회 홈페이지 운영 활성화

3) 발로 뛰는 행정을 통한 주민생활 불편해소

- 쾌적한 도로환경 유지 : 노상 적치물, 불법광고물 중점 정비
- 현장 행정강화 : 관내전역 1일 순찰, 직원 현장견문보고
 - ▷ 도로파손, 쓰레기 적치, 보안등 고장사항 등 발견 조치
- 동장 1일 순찰제 실시 : 주민생활 불편요소 발굴, 조치 건의

나. 사랑으로 하나되는 행복마을 구현

1) 저소득층 생활안정 지원 및 자활기반 조성

- 기초생활보장수급자 신규 발굴 및 내실 있는 보호
- 실직자, 장기와병, 재난세대 등 긴급구호대상 수시 발굴 지원
- 저소득층 용자알선 및 자활기반 조성, 이웃돕기 성품 지원
- 관내 기업체 및 유관기관·단체와의 유기적 협조 체제 강화
 - ▷ 관내 기업체 및 사회복지관, 사회복지공동모금회

2) 나눔을 통한 보다 따뜻한 마을 조성

- 홀로어르신 후원자 방문 사랑의 나눔 지원(후원품 전달, 말벗 등) : 매월
- 사랑의 상품권 나누기 행사 전개 : 설, 추석 등 명절 전후
- 어려운 이웃 생계지원(관내기업체 후원) : 쌀, 라면 등 생필품
- 사랑의 교복 나눔사업 지속전개
- 모범적이고 성적이 우수한 저소득층 학생 장학금 지급

다. 누구나 살고싶은 쾌적한 생활환경 조성

1) 깨끗하고 아름다운 마을 가꾸기

- 사계절 꽃피는 가로환경 조성 : 도로변 운모화분 및 계절별 초화식재
- 도로변 불법 광고물·벽보 수시 제거 및 상습 불결지 정비
- 자활 및 노인일자리 사업을 통한 청결 지키미 봉사대 운영
- 주민자치 수장 동아리의 깨끗한 마을 만들기 동참 유도

2) 주민 주도의 지역봉사활동 추진

- 새마을지도자협의회 : 1개대 연 200여명의 자율방역단 운영
- 바르게살기위원회 : 홀로노인 온천 효도관광 실시
- 새마을 부녀회 : 사랑의 김장나누기 및 홀로노인 합동생신상 치려드리기
- 장 학 회 : 저소득층 성적우수학생에게 장학금 지급
- 청 년 회 : 주 2회 자율방범대 운영

6. 우리동의 자랑거리

가. 무민사

고려말 부산 앞바다에 몰려오는 왜구를 무찔러 이곳 주민들이 평안하게 살 수 있도록 해 준 최영 장군의 공적을 기리기 위해 세운 사당으로 매년 1회 향사를 봉행하고 있다.

나. 유니온스틸주식회사

1962년 국내 최초로 냉연강관업체로 설립되어 국가경제 및 지역 사회 발전에 많은 공헌을 해온 건실한 상장회사로서 부산을 대표하는 향토기업으로 성장하고 있다.

감만2동

1. 지세와 환경

남구의 남서방면에 자리하여 북쪽은 우암1동, 남쪽은 감만1동, 동쪽은 대연4동 및 용당동과 접하고, 북편은 샘물터산, 남동편에는 홍곡산이 동 경계를 이루고 있다. 이 두 산 사이를 동서로 관통하는 석포로를 중심으로 상권이 형성되어 있고 바다와 접한 서편은 크고 작은 기업체가 들어 서있다.

대부분이 산지였던 곳에 8·15 귀환동포와 6·25 피난민들이 정착하면서 형성된 마을로 영세 서민층이 밀집된 지역이나 대형 할인점 입주, 도시계획시설사업 추진 등으로 점차 생활환경이 변모하고 있다. 주요시설로는 홈플러스감만점, 세방기업(주), 대한통운(주)정비공장, 가성택시 등이 있다.

2. 연 혁

- 1936. 4. 1. 동래군 용주면 감만리에서 부산부 부산진출장소 편입
- 1949. 8. 1. 부산시 부산진출장소 감만동(시제 실시)
- 1953. 9. 10. 부산시 대연출장소 감만동(대연출장소 신설)
- 1957. 1. 1. 부산시 부산진구 대연출장소 감만동(구제 실시)
- 1975. 10. 1. 부산직할시 남구 감만동(남구 신설)
- 1979. 1. 1. 부산직할시 남구 감만2동(감만1·2동으로 분동)

- 1995. 1. 1. 부산광역시 남구 감만2동으로 명칭변경

3. 현 황

동 사 현 황

소 재 지	건립 연도	건 물(㎡)					대지 (㎡)
		계	1층	2층	3층	지하	
석포로 32-1 (감만2동 20-58)	1979	541.68	186.85	189.46	140.25	25.12	231

주 요 현 황

면 적	세대수	인 구 수(명)			통/반	동근무 직 원
		계	남	여		
0.89km ²	3,319	8,207	4,126	4,081	14/87	8

관공서	학 교	금 융 기 관	병·의원	기업체	시 장 상 가	문 화 재 문화시설	공 원 유원지	종교 시설
1	2	1	5	4	2	-	-	4

4. 2012년 주요성과

가. 주민자치회 활성화

- 찜지도서관 8,520권 도서보유, 150권 신규도서구입, 3,017명 도서대출
- 토요일 어린이교실 상설강좌 : 주4회 50명 참여(어린이영어교실 등)
- 야외현장학습을 위한 역사탐방 2회 실시 (김해, 경주 등)
- 평생학습센터 7개 프로그램운영 : 일반인 주5회 140명참여
- 체력단련실 월평균 등록회원 140여명, 1일평균 80여명 이용

- 체력단련실 운동기구 18대 수리, 매트(깔판)교체로 환경개선

나. 참살이 행복마을만들기 사업추진

- 위 치 : 감만동 3-134번지 일원
- 사업기간 : 2012. 1 ~ 2013. 3
- 사업내용 : 행복센터 건립, 체육공원 정비, 안전난간 도색

다. 안전하고 건강한 마을 조성

- 우범지역, 공·폐가 30개소 등 자율방범 순찰 : 청년회 80회
- 상습우범지역 찜지도서관 등 3개소에 방범카메라 설치 운영
- 새마을지도자 등 주민자율방역단 구성하여 방역 16회 실시
- 재난재해 우려지역 천연탕(44-174)외 10개소 70회 순찰, 관리카드관리
- 동천초등학교 등교 교통질서캠페인 실시 : 바르게살기위원회 12회

라. 쾌적하고 깨끗한 마을환경 조성

- 석포로변 초화식재 및 관리 : 메리골드외 2종 500본
- 새마을지도자 등 도시대청소 실시 : 홍곡산공원주변 20회 청소
- 관내 상습불결지 및 공·폐가 주변 환경정비실시 : 40회 17톤처리
- 바르게살기 회원 휴지통·버스표지판등 공공시설물 세척 : 6회
- 도시미관 저해요인 사전 제거 : 1일 2회 순찰, 81건 견문보고

마. 행복나눔 행사 추진

- 감만2동 장학회 운영 : 저소득층 학생 10명, 장학금 440천원지원
- 감만2동 청년회 출생자녀 축하 국기전달운동 전개 : 35세대 전달
- 사랑의 쌀 나눔행사 실시 : 350세대 11,595천원
- 관내 저소득층 및 경로당 어르신 등 무료급식 실시 : 2,000명

- 경로 위안 잔치 개최 : 관내 어르신 800명, 문화회관 영빈관
- 각급 단체 성품 전달 : 250세대 4,500천원

5. 2013년 주요계획

가. 주민이 주체가 되는 주민자치회 운영

1) 체력단련실 운영

- 저소득층 주민들의 건강증진 도모 및 여가시설 제공
- 남녀 샤워장, 신발장, 편의시설 등 내부환경 개선
- 헬스기구의 수시점검 및 수리, 낡은 기구 교체, 신규구입

2) 감만동 평생학습센터 운영

- 일반인을 위한 교양, 문화여가, 건강프로그램 운영
 - ▷ 학생 방과 후 교실 : 생활과학, 역사논술 등
 - ▷ 일반인 교실 : 영어, 노래, 풍물, 스포츠댄스, 요가, 한국무용
- 프로그램별 동아리 지역봉사활동 전개 : 이웃돕기, 환경정비

나. 서로 도우며 격려하는 동네 분위기 조성

- 내실 있는 복지상담실 운영 및 지원 체계 확립
 - ▷ 심층상담을 통해 가구별 실정에 맞는 복지서비스 제공
- 『사랑의 고리』 연결 사업 추진 - 후원자 적극 발굴
- 1단체 1경로당 결연사업 추진 : 청소, 말벗, 성품지원 등
 - ▷ 주민자치위원회 등 7개 단체와 경로당 7개소
- 이웃사랑실천모임, 장학회 등 민간단체 활동 활성화
 - ▷ 생계지원 : 매월 15세대이상 각10만원, 장학금 : 연 1회
- 경로 위안 잔치 개최 : 5월중 문화회관 영빈관, 노인 650명
- 설맞이 쌀나누기 행사 : 1월중 쌀(10kg) 100포 정도
- 홀로 노인 밑반찬 · 청소 · 목욕 봉사 체계 확립

다. 푸른 생활 환경 조성 사업 추진

1) 푸르고 밝은 가로변 및 골목길 조성

- 가로변 상가들의 자율 참여로 가로수 및 화분설치 관리
- 짜투리 땅 소규모 화단조성 및 석포로변 계절별 초화식재
- 운모화분, 소규모화단 관리단체 지정운영 - 바르게, 부녀회

2) 각급 단체 및 봉사동아리 활동 활성화

- 안전지킴이 자율방범대 활동 지속 추진 - 청년회 주 2회
- 주민자율방역단 운영 : 2개 단체(청년회, 새마을협의회)
- 주민자치회 프로그램 수강생 봉사동아리 구성운영 : 5개
- 1단체 1경로당 결연사업 : 9개단체 9경로당

3) 깨끗한 환경 조성을 위한 시책 추진

- 올바른 쓰레기 배출 및 감량을 위한 교육 및 지속적인 홍보
- 쓰레기 무단투기 적발 등 명예감시관 활동 강화
- 골목청소봉사대 구성 운영 - 통·반장, 업주 등 14개반
- 상습 투기 근절을 위한 야간순찰 활동 실시
- ‘내 집 앞 내가 쓸기 운동’ 정착을 위한 홍보 활동 전개
- 이면도로 청소 책임구역 지정관리 - 통별 1개소

6. 우리동의 자랑거리

주민들의 삶의 질 향상과 교육기회 증대를 위해 평생학습의 장을 제공하고자 관내 218㎡ 규모의 미사용 상가건물을 소유업체로부터 무상기부채납 받아 2007년 12월 26일 남구에서는 처음으로 평생학습 센터를 개소하였다. 이곳에서는 우수강사를 통하여 영어, 한국무용, 사물놀이, 스포츠댄스교실, 초등학생을 위한 생활과학교실 등 체험학

습이 운영되고 있다. 주민 설문조사, 지역대학과 연계하여 주민들에게
유익한 새로운 프로그램을 지속적으로 개발하여 주민의 욕구에 부응하는
평생학습센터로 발전시켜 나갈 것이다.

우암1동

1. 지세와 환경

북동쪽으로 황령산 줄기의 끝자락이 병풍처럼 드리워져 있고 남서쪽의 해안에 세방기업, 대한통운 등 기업체가 위치하고 있으며, 수출입 창고, 철도 및 컨테이너 통행이 많은 물류 운송 중심지역이다. 또한 아파트 단지가 조성되어 새로운 주거단지로 변모하고 있으며, 우암동 129번지 일원에 주택 재개발 사업이 추진 중에 있다.

2. 연 혁

- 1953. 9. 10. 부산시 대연출장소 우암동
- 1957. 1. 1. 부산직할시 부산진구 대연출장소 우암동
- 1973. 3. 10. 부산직할시 대연출장소 우암동
- 1975. 10. 1. 부산직할시 남구 우암동
- 1976. 12. 1. 부산직할시 우암동에서 우암1, 2동으로 분동
- 1995. 1. 1. 부산광역시 남구 우암1동으로 명칭 변경
- 2000. 11. 1. 동기능 전환
- 2001. 9. 12. 주민자치센터 개소

3. 현 황

동 사 현 황

소 재 지	건립연도	건 물(㎡)					대지(㎡)
		계	1층	2층	3층	지하	
우암로 190-15 (우암동 162-15)	1979	402.59	177.91	159.09	21.62	43.97	384

주 요 현 황

면 적	세대수	인 구 수(명)			통/반	동근무 직 원	관공서
		계	남	여			
0.95km ²	5,337	14,579	7,279	7,300	17/131	9	2

학 교	금융기관	병·의원	기업체	시장· 상가	문화재· 문화시설	공원· 유원지	종교시설
3	2	11	6	7	—	1	6

4. 2012 주요업무성과

- 주민자치회 운영 : 6개 교실, 연 수강인원 7,387명
 - ▷ 노래교실, 실버노래교실, 주산·암산교실, 요가교실,
다함께 차차차, 한지공예교실
- 취약계층 지원 : 305세대, 7,650천원
- 홀로노인 김장지원 : 80세대 2,000천원
- 행복나눔 사랑의 쌀 전달 : 364세대, 364포, 9,125천원
- 1천원 사랑 운동 전개 : 1,959천원
- 어르신 경로위안잔치 개최 : 1회 650명 8,154천원
- 홀로어르신 점심식사 제공 : 2회 140명 2,000천원
- 우암 양달 행복마을만들기 사업 추진
 - ▷ 시설개선 4개사업

- ⇒ 주민사랑방, 행복센터 건립, 쌈지공원 조성, 가로경관 개선사업
- ▷ 프로그램 운영 : POP예쁜글씨쓰기 외 6개 강좌, 연 수강인원 3,096명
- ▷ 우수 선진마을 견학 : 5회, 우암골 공동체 회원 44명
- ▷ 행복센터 개소(11.2) : 회의개최·어린이 공부방 운영 등

5. 2013 주요업무계획

가. 주민자치 역량 강화와 주민화합 행정구현

- 주민자치위원회 조직 세분화 및 활동 강화
 - ▷ 분야별 분과위원회 구성운영 ⇒ 3개 분과
 - － 문화여가분과위원회 : 문화행사, 전시회, 생활체육 등
 - － 지역복지분과위원회 : 환경 가꾸기, 건강증진, 불우이웃 등
 - － 평생교육분과위원회 : 교양강좌, 청소년지도 등
- 주민자치센터 운영 활성화 외 프로그램 추가 운영
 - ▷ 노래교실, 실버노래교실, 주산,암산교실, 요가교실, 다함께 차차차, 한지공예교실, 실버체조 등
- 각급단체별 특화사업 선정 추진(7단체 130여명)
 - ▷ 특별강연회 개최, 환경정비, 경로당 방문, 어려운 이웃 밀반찬 봉사 등
- 동민과 함께 하는 화합행정
 - ▷ 경로잔치 개최, 점심나누기 행사, 사랑의 이웃돕기 성품 전달 등

나. 우암 양달 행복마을 만들기 사업 추진

- 위치 : 우암동 13,16통 일원
- 사업내용
 - ▷ 주민사랑방 : 양재홈패션교실외 1개 프로그램 운영, 회의실 및 주민모임 장소 제공

- ▷ 행복센터 : 문인화교실 외 1개 프로그램 운영, 회의실 및 어린이 공부방 운영
- ▷ 양달마을축제 등

다. 더불어 사는 행복나누기 운동 전개

- 푸드뱅크사업 전개 : 사랑의 쌀 전달, 밑반찬 지원, 김장나누기
- 라이프뱅크사업 전개 : 봉사활동 활성화, 경로효친 활동전개
- 다문화가정 돌보미 사업 추진
- 1천원 사랑 모금 및 성품 전달

라. 고객만족 행정서비스로 친절봉사 구현

- 휴대폰 문자메세지(SMS)로 각종 민원사항 신속 안내
- 눈미소 운동 정착, 행정장비 무료 이용, 동네 소식지 발간 배부
- 현장 행정 강화 및 적극 처리로 주민 불편 해소

마. 쾌적하고 살기좋은 푸른 마을 조성

- 생활환경 정비반 운영 : 생활불결지 등 주민불편사항 발견 시 처리
- 가로환경 정비 : 가로변 화단 가꾸기, 교통시설물 세척 등
- 폐·공가 관리 : 개·보수 정비 및 리모델링 후 활용 방안 모색
- 보안등 시설과악 수리 : 분기별 전수조사, 신속 정비 등

6. 우리동의 자랑거리

남구종합사회복지관은 남구 동제당로 258에 소재하여 1990. 5. 4.에 개관한 이후 1,692㎡의 건물규모를 갖추고 지역 사회의 복지사업 발전을 위해 다양한 사업을 전개해 오고 있는 기관으로 어린이집 운영, 방학 중 청소년 프로그램 운영, 경로식당 운영(무료급식), 장애인 취업



상담 등 주민 복지 증진을 위해 60여 종의 사업을 활발히 전개함으로써 복지사회로의 발전을 위해 노력하고 있다.

저소득층과 노령층 인구가 많은 서민 밀집지역의 지역노후화 개선 방안으로 『우암 양달 행복마을만들기사업』을 추진하여 주민 삶의 질 향상은 물론 커뮤니티 활성화를 위한 지역공동체 공간을 조성하고 경로잔치 및 점심나누기 행사 개최로 경로효친사상 계승 및 행복하고 훈훈한 마을의 주체가 주민이 되는 거주지로 거듭나고자 노력하고 있다.

우암2동

1. 지세와 환경

동쪽으로는 산이 가려져 있고 서쪽은 바다가 접해 있는 배산임해의 전형적인 주거지역으로 저소득층이 밀집해 있으며, 부산항 해안을 따라 항만물류업체들이 자리잡고 있다.

동 전역이 주택재개발구역으로 지정되어 있으며, 특히 공동묘지 등 열악한 주거환경을 개선하기 위한 도시숲 조성사업이 완료되어 지역의 또 다른 명소로 급부상 함으로써, 향후 재개발사업이 본격 추진되면 주민복지 및 도시환경의 획기적 개선 등 발전가능성이 풍부한 지역이다.

2. 연 혁

- 1914. 1. 1. 부산부 동래군 용주면 우암리
- 1975. 10. 1. 부산직할시 남구 우암동
- 1976. 12. 1. 부산직할시 우암동에서 우암1,2동으로 분동
- 1995. 1. 1. 부산광역시 남구 우암2동으로 명칭변경

3. 현 황

동 사 현 황

소 재 지	건립 연도	건 물(m ²)					대지 (m ²)
		계	1층	2층	3층	지하	
장고개로 47 (우암동 207-32)	1997	880.95	349.97	300.77	130.31	99.90	671.17

주요현황

면적	통 반	세대수	인 구 수(명)			동근무 직 원
			계	남	여	
0.49km ²	13통 87반	2,735	5,998	3,041	2,957	8

관공서	학교	금융기관	병.의원	기업체	상가 시장	문화 시설	공 유 원 지	종교시설
1	1	2	6	5	1	-	1	9

4. 2012 주요업무성과

가. 주민 감동 봉사행정 구현

- 본인서명사실확인서 안내지 제작 및 배부 : 500매
- 1일 1회 이상 관내 순찰하여 주민불편 사항 처리
- 행정편의시설 제공 등 주민서비스 확대
 - ▷ 각종 행정장비 무료이용 및 민원편의시설 제공
 - ▷ 인터넷 카페 운영 : 연 500여명 이용
- 주민신고 활성화 : 통·반장 등 현장민원신고 즉시 접수 및 처리

나. 깨끗하고 늘푸른 웰빙마을 조성

- 틈새골목길 화단 조성 : 화단 2개소, 운모화분 3개
 - ▷ 팬지, 철쭉, 국화 등 900본 계절별 초화식재
- 클린남구지킴이 운영(골목길 청소) : 노인일자리 참여자 10명
- 관내순찰 건문보고 : 도로시설물, 하수구 정비정비 등 61건
- 새마을방역단 방역활동 : 8회 연인원 49명
- 주민자율방법대 방법활동 : 52회 연인원 350명

- 공동화장실 관리 : 13개소 수시순찰 및 민원사항 해결

다. 주민자치회 운영의 내실화

- 주민자치 프로그램 참여현황 : 총 16,161명(1일평균 60명)

강좌명	운영횟수	연인원	운영내용
어르신 한글교실	연 96회	1,596명	한글강습을 통한 삶의 질 향상
건강에어로빅	연 100회	2,586명	건강유지, 스트레스해소 도모
건강요가교실	연 99회	1,844명	바른 자세교정을 위한 요가교실
건강노래교실	연 45회	2,084명	노래부르기를 통한 건강증진
주민체력단련장	연282회	5,618명	마을주민 건강증진, 체력단련
어린이요가교실	연 50회	913명	기초체력 및 성장 촉진, 성천초교 연계
주산과 암산	연 98회	1,520명	숫자 셈능력 향상, 성천초교 연계

- 주민자치위원회 등 주민 의견수렴을 통한 주민자치회 운영

라. 더불어 잘사는 복지행정 실현

구분	총 계 (세대/명)	기 초 수급자 (세대/명)	보육료 지원 (※유치원 포함) (세대/명)	한부모 가정 (세대/명)	등 록 장애인 (명)	기초노령연금 대상자 (명)	소년가장 가정위탁 (세대/명)
인원	381/2,035	276/378	77/81	26/63	490	1,021	2/2
지원액 (백만원)	2,257	1,053	140	28	140	890	6

- 전세자금, 생활안정자금 융자 : 1세대 18백만원
- 보육시설 미이용자 양육수당 지원 : 6명 14백만원
- 사회적일자리사업 제공 : 노인일자리사업 등 11명 17백만원

- 사랑의 열매 위기 지원 사업 : 8세대 6,840천원
- 적십자 구호 지원 : 102세대 쌀(10kg) 123포, 라면 102박스
- 추석제수용품 지원 : 15세대 80만원
- 2012 연말 사랑의 담요나누기 : 50세대 2,585천원
- 어르신 장수지팡이 지원 : 100명
- 저소득층 연탄지원 : 35세대 6,400장
- 2012 『사랑의 쌀 나누기』 : 335포(환가액 15,745천원)
- 『사랑의 김장김치 나누기』 : 350포기 103세대, 12개 시설

5. 2012 주요업무계획

가. 주민 감동 행정서비스 제공

1) 주민에게 친근한 열린행정 추진

- 주민화합 편의공간 제공 : 5개소 상시 개방
 - ▷ 동 회의실, 주민자치회실, 상담실, 인터넷카페, 주민체력단련장
- 편안하고 쾌적한 동주민센터 환경 조성
 - ▷ 팩스, 복사기, 컴퓨터 등 행정장비 무료이용
 - ▷ 음용수, 도서, 초화, 나무 화분 등 비치 확대
- 휴대폰 문자메세지 이용한 민원사항 안내

2) 현장 확인 행정 강화

- 생활 저해요인 사전제거 : 취약지 순찰강화 및 건문보고 활성화
- 주민신고 활성화 : 주민 누구나 불편사항 신고체계 확립

3) 선진 교통문화 정착 추진

- 주거지 전용주차제 지속 시행 및 확대구간 적극 발굴
- 승용차 요일제 참여 제도 및 홍보

나. 쾌적하고 활기찬 늘푸른 마을 가꾸기

1) 밝고 깨끗한 환경 조성

- 기동청소반 운영으로 상시 순찰 체제 확립
- 내집앞 내가 쓸기 운동 전개, 클린남구지킴이 운영으로 골목길 청소
- 전염병 예방대책 강화 : 하절기 새마을 자율방역단 주 1회 이상 방역
- 주민자율방범대 활동 : 청년회 주 1회 이상 우범지 등 골목길 순찰

2) 푸른 마을 가꾸기 운동 전개

- 가로변 및 장고개길 운모 화분 추가 설치 및 초화 식재
- 쌈지공원 및 등산로 주변 초화 및 수목 식재
- 1가구 1화분 갖기 사업 전개

다. 주민과 함께하는 주민자치회 운영

1) 주민자치위원회 위상 제고

- 주민자치위원회 기능강화로 주민 직접 참여 분위기 조성
- 주민자치위원 소양교육 참석 확대 등 자질향상 위해 노력
- 동 주민 화합의 장 마련을 위한 수시 간담회 개최

2) 주민자치회 홈페이지 활성화

- 구·동정 소식 수시 게시하여 주민의 알 권리 충족
- 주민자치위원회 활동 및 행사 소개
- 주민 참여 유도로 적극적인 커뮤니케이션 활성화

3) 지역실정 및 수요에 맞는 프로그램 개설 및 운영

- 건강 관련 강좌 지속 운영 : 요가, 에어로빅, 노래교실
- 어르신 대상 강좌 확대 운영 : 어르신 한글교실
- 남구 평생학습 프로그램 및 1동 1교 연계강좌 지속 운영
 - ▷ 어린이 요가, 주산과 암산 등
- 주민체력단련장 이용한 헬스강좌 운영
- 주민자치회 운영 설문조사 후 결과 반영

- ▷ 출석율 및 호응도가 낮은 강좌 변경 조정
- ▷ 신규 수요가 많은 프로그램 검토 후 신설

4) 강좌 수강생들의 다양한 연계 활동 활성화

- 주민자치회 경연대회 및 평생학습 축제 참가 및 출품
- 지역 공동체 활성화를 위한 봉사활동 전개

라. 행복한 삶이 보장되는 복지도시 조성

1) 복지대상자 생활 안정 도모

- 기초생활수급자·홀로노인·장애인 등 수시 방문 상담하여 애로사항 청취 및 필요서비스 제공
- 복지사각지대 어려운 세대 사례관리 대상으로 선정하여 적극 발굴 및 지원
- 기초노령연금 대상자 신청 접수 및 지원
- 자활 자립 서비스 제공 : 자활근로 및 노인일자리 제공
- 저소득층 영구임대주택 및 매입임대주택 알선
- 신혼부부, 영세 자영업자 대상 각종 대출 안내 및 소개

2) 다자녀·다문화 가정 참여 시책 확대

- 다자녀가정 출산지원금 지원 및 각종 다자녀 우대시책 안내
- 다문화가정 출산지원금 지원 및 자매결연 연결, 동 주관행사 초청하여 주민의식 제고로 동질감 형성

3) 더불어 함께하는 이웃돕기 활동 전개

- 사랑의 쌀 나누기 행사 개최 : 12월
- 적십자 구호 지원 : 매월
- 명절맞이 홀로노인 등 제수용 생선 전달 : 추석
- 부자가정, 홀로노인 등 김장김치 전달 : 12월

- 연탄 사용 가구 사랑의 연탄 배달 : 12월
- 개인·단체 등 독지가 지속 발굴하여 저소득 세대와 연계

6. 우리동의 자랑거리

가. 부산 제7부두

우암2동 해안에 위치해 고철 및 연탄 하역장으로 사용하였으나 일반 하역부두로 기능을 전환하면서 현대식으로 확장 축조하는 등 우리나라 수출입 부두로의 큰 몫을 담당하고 있으며, (주)KCTC, 인터지스(주), (주)광진티엘에스 등의 기업체가 있다.

나. 사랑의 쌀 나누기

사랑의 쌀 나누기 행사는 주민자치위원회 주최로 1999년부터 매년 12월 중에 개최되었으며, 2012년도는 14회째로 12월 27일(금)에 개최하여 관내 기업체, 각급단체, 종교단체, 독지가 등이 자발적으로 참여·후원하여 관내 저소득세대에 쌀 20kg 335포를 지원하는 등 우리 동의 대표적인 불우이웃돕기 행사로 자리매김하였다.

다. 우암동 도시숲

50~60년 전부터 무분별하게 조성된 공동묘지 일원을 도시숲으로 만들고자 2006년 주민 스스로가 『우암동 국민의숲 조성 추진협의회』를 구성하여 관련기관 방문 등 적극적인 활동을 펼친 결과, 총 사업비 23억원을 들여 2011년까지 분묘와 군시설 이전, 주변환경 정비공사를 마무리함으로써 수십 년간 동네 한중간을 차지하고 있던 공동묘지가 아름답고 푸른 숲이 있는 주민 휴식공간으로 탈바꿈하였다. 이 사업은 2012년 대통령직속 지역발전위원회의 ‘낙후지역 도



시숲 조성사업'의 우수사례로도 선정되었으며, 현재는 우암동 뿐만 아니라, 인근 대연동, 문현동 주민들까지 즐겨찾는 도심속 녹색웰빙 휴식공간으로 자리매김하고 있다.

제4절 문현지구

문현1동

1. 지세와 환경

배후에 황령산이 병풍처럼 둘러져 있는 곳으로 고지대가 대부분인 주요도로 이면지역이다. 대형 아파트와 학교가 남쪽으로 운집해 있고, 고지대에는 무허가 주택이 밀집해 있어 주민 생활수준의 격차가 심한 곳이기도 하다.

2. 연 혁

- 1936. 4. 1 부산시 부산진출장소 문현동
- 1957. 1. 1 부산시 부산진구 문현동
- 1962. 1. 1 부산시 부산진구 문현동에서 문현1,2동으로 분동
- 1975. 7. 1 부산시 부산진구 문현1동에서 문현1,3동으로 분동
- 1975. 10. 1 부산직할시 남구 문현1동으로 행정구역 변경
- 1995. 1. 1 부산광역시 남구 문현1동으로 명칭변경

3. 현 황

동 사 현 황

소 재 지	건립 연도	건 물(㎡)					대지 (㎡)
		계	1층	2층	3층	지하	
고동골로 60번길 1 (문현동 127-10)	1978	590.67	231.01	231.66	68.50	59.50	370

주 요 현 황

면 적	세대수	인 구 수(명)			통/반	동근무 직 원
		계	남	여		
0.83km²	6,371	17,146	8,497	8,649	19/134	9

관공서	학 교	금융기관	병의원	기업체	시장· 상가	문화재· 문화시설	공원· 유원지	종교시설
1	4	2	6	22	1	-	-	15

4. 2012 주요업무성과

가. 주민자치센터 내실 있는 운영

- 컴퓨터 교실(2기 20명), 단학교실·생활요가(1기 60명), 미용사
자격반(1기 20명, 1년과정), 마을문고(열람석 20석, 대여
4,800권, 연인원 3,500명), 생활양재교실(1기 25명, 1년과정),
어린이프로그램(논술교실 15명, 생활과학교실 15명)

나. 살기좋은 마을 가꾸기

- 주민불편사항 조치: 99건 ▷ 건문보고 74건, 동정보고 25건
- 방 역 활 동 : 방역단 1개대 18명 구성, 하절기 주 2회 실시
- 자활근로사업 : 무단투기지역 순찰 및 쓰레기 수거 - 519포대

- 노인일자리사업 : 관내 환경정비 활동 연인원 852명
- 화단 조성 : 철쭉 등 70주, 초화 2,200본 식재(4개소)
- 자율방범대 운영 : 3개단체(청년회, 자율방범대, 자유총연맹) 운영
- 주거지전용주차장 안정 운영 : 5개소 121면
- 학생보호구역 안전펜스설치 : 문현여고 주변 457m
- 도로포장 보수공사 : 문현여중 주변 600m, 폭 6m 외 3개소

다. 행복나누기 시책 추진

- 장학금 지급 : 문현1동장학회, 고교생 11명 4,400천원 지급
- 경로잔치 개최 : 문일경로후원회 외 3개 단체 및 개인
 - ▷ 65세이상 노인 4회 1,150명 14,120천원
- 목욕가사지원 : 중증장애인·홀로노인 무료목욕봉사 6회 60세대
- 이·미용서비스 : 65세이상 노인 및 장애인 180명
- 홀로노인 김장 담가주기 : 65세이상 노인 및 장애인 200명
- 무료급식 실시 : 관내 저소득 노인 21,600명
 - ▷ 성암사 무료급식 - 매주 월,수,금요일 중식제공
 - ▷ 로사리오카리타스 수녀회 - 매수 화요일 중식제공

라. 더불어 함께 사는 복지행정 구현

- 국민기초생활수급자 지원 : 272세대 102,564천원
- 기초노령, 장애연금 보육료 : 1,859명 166,672천원
- 어려운 이웃돕기 : 12,429세대 42,022천원
 - ▷ 연말연시 이웃돕기 성금모금 : 32건 9,268천원
- 자활근로사업 : 환경정비 외 3개 사업 21,000천원

마. 행정서비스 실천 및 민원사무처리

- 대민친절서비스 강화 : 친절교육 및 자가진단 12회
- 민원사무처리
 - ▷ 주민등록등·초본 13,037건, 인감 4,829건, 제증명 7,469건
 - 주민등록발급 849건, 전출입 2,153건

5. 2013 주요업무계획

가. 쾌적한 생활환경 만들기

- 환경순찰 생활화 : 매일 2회(동장, 담당 교대 순찰 실시)
- 불법유동광고물정비 : 실버환경지킴이, 자활근로활용(주4회)
- 수목 및 초화 식재 : 공한지 및 쓰레기투기지역 화단조성(3개소)
- 도시 환경정비의 날 운영 : 각급단체원 활용, 취약지 등 정비
(월 2회, 2·4주 목요일)
- 새마을 방역단 운영 : 하절기 주 2회 실시

나. 주민자치회 운영 활성화

- 단학교실(생활요가) : 60명(6개월 과정), 주 2회(2시간 운영)
- 컴퓨터교실 등 5개 과정 운영 : 주 120명 수강
- 학생참여 프로그램 운영 : 어린이영어교실, 어린이요가교실
- 주민자치위원회 활성화와 전문 위원 영입
- 씬지도서관 운영 : 매주 월~금, 도서 5,500권, 열람석 20석

다. 행복한 삶이 보장되는 복지행정 구현

- 국민기초생활수급자 생계지원 : 302세대 490명

- 한시적 생계 곤란자 지원 : 이웃돕기 성금 및 취업 알선
- 자활근로 사업 추진 : 일자리 알선 등 저소득층 자활기반 지원
- 사랑의 성품 나누기 : 홀로노인, 저소득가정 등 300세대
- 경로위안 잔치 : 문일경로대잔치 등 4개 단체 4회 실시
- 무료급식 지속 실시 : 성암사 “따뜻한 밥상”, 로사리오카리타스 수녀회 “돌산공원 무료급식” 실시

라. 고객이 감동하는 행정서비스 구현

- 민원택배제 운영 : 홀로노인, 1·2급 지체장애인
- 팩스, 복사기 등 행정장비 무료 지원
- 통반장 생활민원 도우미 및 모니터 운영
- 직원 업무연찬을 통한 창의력 개발과 민원 1회 방문 해결

마. 황령산 등산로 주변 환경정화 활동

- 황령산 등산로 및 돌산공원주변 환경정화활동 전개 : 주민자치위원회 외 5개 단체 150명

6. 우리동의 자랑거리

가. 문현1동 장학회 운영

관내 저소득층 및 학업 성적이 우수한 지역주민의 자녀에게 장학금을 지급하여 지역사회 일꾼을 양성하는 장학기금을 조성하고자 2004. 7. 1.부터 문현1동 장학회 주관으로 기금 2억원을 목표로 하는 장학사업을 추진하고 있으며, 2011. 12. 27. 사단법인 문현1동장학회가 법인설립 및 기부금대상단체로 지정되었으며, 현재 1억 5천 3백만원의



장학기금을 조성하여 2012년에 고고생 11명 4백40만원의 장학금을 지급 하였다.

나. 문현1동 체육공원

문현1동 산7번지 일원으로 주민건강 증진을 위한 철봉 등 19종 22점의 체력단련시설과 공공근로사업으로 설치된 통나무계단, 아름다운 주변경관과 함께 지하수가 개발되어 맑은 물을 공급하여 주민들에게 좋은 휴식공간을 제공하고 있다.

다. 문현1동 돌산공원

문현1동 산23-1번지 일원에 위치한 소공원으로 주민 및 황령산 등산객이 쉬어갈 수 있도록 다양한 휴식공간과 체력단련을 위한 운동 기구가 설치되어 있고, 2010년에는 공중화장실을 신설하여 등산객 및 주민에게 편의를 제공하고 있다.

라. 황령산 약수터

문현1동 산19-2번지 일원으로 주변에 벚꽃, 아카시아나무 등 꽃나무가 1,000여 그루 곳곳에 산재해 있으며, 수량이 풍부하고 공기가 맑아 봄철 약수터를 찾는 등산객에게 화사한 벚꽃, 신선한 아카시아향과 함께 삼림욕의 진수를 맛 볼 수 있어 많은 주민들이 찾고 있다.

문현2동

1. 지세와 환경

동구, 부산진구와 인접하고 있으며 남구의 관문으로, 동서고가로와 황령산 터널 진입로가 위치하여 교통의 요충지이자 부산의 중심상권인 서면과 근접해 있다. 국민기초생활보장수급자가 남구에서 가장 많고 불량 주택 밀집지역으로 주거환경개선사업이 절실하며,

또한 매년 여름철에 동천변 상습 침수피해가 있었으나 침수지 해소 공사가 2009.11.27. 준공됨으로써 침수피해 우려가 해소되었으며, 2009. 1.21. 문현동 722-1번지 일대 문현혁신도시가 정부로부터 “금융중심지”로 지정되어 앞으로 동북아 금융허브역할을 하는 국제금융도시로 발돋움할 수 있는 기회를 마련하였다.

2. 연 력

- 1936. 4. 1. 부산시 부산진출장소 문현동
- 1957. 1. 1. 부산시 부산진구 문현동
- 1962. 1. 1. 부산시 부산진구 문현동에서 문현1·2동으로 분동
- 1975. 10. 1. 부산직할시 남구 문현2동
- 1995. 1. 1. 부산광역시 남구 문현2동
- 1999. 1. 1. 부산광역시 남구 문현5동이 문현2동으로 편입

3. 현 황

동 사 현 황

소재지	건립 연도	건 물(㎡)					대지 (㎡)
		계	1층	2층	3층	지하	
전포대로92번길31-7 (문현동 546-42)	1992	675.67	299.57	96.21	—	279.89	451

주 요 현 황

면 적	세대수	인 구 수(명)			통/반	동근무 직 원
		계	남	여		
0.62km ²	4,247	9,203	4,618	4,585	14/95	8

관공서	학 교	금융 기관	병·의원	기업체	시장· 상가	문화재· 문화시설	공원· 유원지	종교 시설
2	2	3	5	25	1	—	—	6

4. 2012 주요업무성과

가. 고객감동 행정서비스 실천

- 고객우선 행정서비스 제공
 - ▷ 친절행정 생활화를 위한 직원교육 : 12회
 - ▷ 행정서비스현장 준수 자가 진단 : 12회
 - ▷ 복지감면 신청 대행(One-Stop 행정서비스) : 78명
 - ▷ 주민불편 최소화 : 61건(견문보고 57, 동정보고 4)
- 열린 동 주민센터 서비스 시행
 - ▷ 주민센터 회의실 등 시설 개방 : 2개 단체, 22회

나. 주민중심의 자치행정 활성화

- 주민자치프로그램의 효율적 운영

- ▷ 주민 의견수렴을 통한 주민 중심의 주민자치회 운영
 - 주민자치위원회 개최 9회, 안전심의 7건

운영장소	프로그램명	운영대상	운영일	연인원
동 주민센터 (지하프로그램실)	노 래 교 실	성 인	월요일	681명
	요 가 교 실	성 인	수·금요일	1,536명
동민의 집 (2층프로그램실)	서예·한자교실	성 인	화·금요일	734명
	어르신 한글교실	어르신	수요일	39명
	어르신 수지침교실	어르신	토요일	202명
	레고교실	유 아	목요일	233명
	창의사고력보드게임	초 등	토요일	201명
	어린이역사논술	초 등	토요일	198명
	문인화교실	성 인	월요일	177명
	쌈지도서관	누구나	화~토요일	929명
	정보이용실	누구나	화~토요일	623명

다. 행복나누기 사업 추진

- 소외계층 없는 행복마을 만들기
 - ▷ 국민 기초생활보장수급자 신규 선정 : 24세대, 39명
 - ▷ 홀로 노인 생신상 차려드리기(분기) : 4회, 40명, 1,200천원
 - ▷ 각급 단체 경로 잔치 행사 개최 : 2회, 800명, 8,000천원
 - ▷ 설·추석 맞이 경로당 위문품 전달 : 2회, 5,730천원
 - ▷ 어려운 저소득층 김장 김치 전달 : 194세대, 6,150천원
- 저소득층 지원 확대로 자립 기반 조성
 - ▷ 삼원FA(주) 연말이웃돕기 성금기탁(20,000천원)
 - 중·고등학생 교복지원 및 난방비 : 75세대 15,000천원
 - 지역아동센터·남구종합사회복지관 지원 : 5,000천원
 - ▷ 저소득층 자녀 장학금 지원 : 20명, 5,800천원
- 각급단체 중심으로 지속적 화합분위기 조성
 - ▷ 「훈훈한 명절보내기」 추진 : 6개 단체, 552세대 21,770천원

라. 살기 좋은 마을 조성

- 쾌적한 도시 환경 정비
 - ▷ 『분무방역단』 편성 운영
 - 방역시기 : 주 2회/1일 4시간
 - ▷ 『도시환경정비의 날』 운영
 - 각급 단체 및 주민, 매월 2·4주 목요일 실시, 총 16회
 - ▷ 관내 환경 불량지 일제 정비
 - 상습투기지역 집중관리 : 12개소(동민의 집 골목 외 11)
 - 폐·공사 정비 : 폐자재 등 쓰레기 수거, 주 2회
- 재해 및 범죄 없는 살기 좋은 마을 조성
 - ▷ 사망설비내 재해우려지 예방 순찰활동 : 총 47회
 - ▷ 침수발생대비 하수구 퇴적물 준설 : 98개소
 - ▷ 상습침수예방을 위한 「문현2동 자율방재단」 구성 운영
 - 양수펌프장 주변 주민 21명 구성
 - 집중폭우 발생시 동천변 양수펌프장 집수정 이물질 제거 등
 - ▷ 자율방범대의 운영 강화(안전취약 지역 순찰) : 총 48회

5. 2013 주요업무계획

가. 고객만족을 위한 적극행정 실천

- 고객우선 행정서비스 제공
- 열린 동 주민센터 서비스 시행
- 취약민원 행정서비스강화

나. 주민 중심의 자치행정 활성화 도모

- 주민자치회 운영 내실화

- 각급 단체를 중심으로 지속적인 화합분위기 조성

다. 더불어 살아가는 복지행정 구현

- 소외계층 없는 행복마을 만들기
- 저소득층 지원 확대로 자립기반 조성

라. 쾌적하고 살기좋은 건강 마을 조성

- 쾌적한 도시 환경정비
- 하절기 방역 활동 실시

6. 우리동의 자랑거리

우리 동 722-1번지 일대 문현혁신도시는 부산을 국제금융 중심도시로 육성하기 위한 사업으로 10만 2,352㎡의 면적에 부산이전 공공기관 등 금융기관 개별 본사 사옥이 2014년까지 건설된다. 본 사업지에는 서울에서 이전하는 공공기관 6개와 한국은행 부산본부 등 금융기관 5개를 포함, 총 11개 기관이 입주할 예정으로, 현재 복합개발사업 추진을 위한 특수목적회사(SPC) 및 자산관리회사(AMC)가 설립되어 사업을 추진하고 있다.

2010년 5월 복합개발사업이 착공을 하였으며, 같은 해 12월에는 문현금융단지의 랜드마크가 될 부산국제금융센터(BIFC)를 착공하였다. 2011년에는 기술보증기금 본사 준공, 한국은행 부산본부 및 부산은행 본점 착공 등 금융단지 조성에 활기를 띄고 있어 지역경제 활성화에 기여할 것으로 기대된다.

문현3동

1. 지역특성

남구의 관문인 문현교차로가 있는 교통의 요충지로 번영로 및 동서고가도로 진입로가 위치해 있으며, 수영로변의 상가지역과 문현교차로 주변 아파트 밀집지역, 주거환경 개선이 필요한 고지대로 구성되어 있다.

2. 연 혁

- 1957. 1. 1. 부산직할시 부산진구 문현1동
- 1975. 10. 1. 부산직할시 부산진구에서 남구 편입
문현1동과 문현3동으로 분동
- 1999. 7.30. 문현3동 주민자치센터 개소
- 2000. 11. 2. 문현1, 3, 4동간 행정구역 경계조정

3. 현 황

동 사 현 황

소재지	건립연도	건물(㎡)				토지(㎡)
		계	1층	2층	지하	
고동골로4번길7-18 (문현3동 205-44)	1996	756.9	255	243.3	258.6	433

주요 현황

면적	세대수	인구수			통/반	동근무 직원
		계	남	여		
0.83km ²	5,600	15,159	7,407	7,752	18/132	8

관공서	학교	금융 기관	병·(한)의원	기업체	순찰 지구대	경로당	체육 시설	종교 시설
1	—	4	25	5	1	11	1	9

4. 2012 주요업무성과

가. 깨끗한 마을 환경 조성

- 생활주변 녹지공간 관리 및 정비
 - ▷ 쌈지공원 및 가로화단 정비 : 메리골드 등 5종 1,680본 식재 및 잡초제거
 - ▷ 공한지 및 녹지대 정비 : 풀베기, 수목전정 및 고사목제거 12회
 - ▷ 통일동산 정비 : 철쭉, 동백 등 150주 식재, 표지판 2개 교체
- 취약지 환경정비
 - ▷ 무단투기 지역 등 상습불결지 정비활동 전개 : 160회 1,250명, 200톤
 - ▷ 도시환경정비의 날 운영(매월2회) : 20회 7단체 480명 참여
 - ▷ 주택가, 이면도로 불법광고물 및 벽보지류 제거 : 195회, 25,500점

나. 동민과 함께하는 열린 행정

- 주민자치 지역공동체 조성
 - ▷ 정월대보름 당산제 및 동민화합 웃놀이대회 개최 : '12. 2. 6.
 - 단체원 및 주민 100여명 참석
- 주민참여 중심의 자치센터 운영

- ▷ 다양한 프로그램 운영
 - 일본어·요가·성인사물놀이 등 6개 강좌 396명 등록
- ▷ 특화 프로그램 발굴
 - 여름방학 특강 쿠키&클레이 개설 : 총 8회, 80명 참여
- ▷ 제7회 주민자치회 경연대회 수상
 - 총17개팀 참가 문현3동 풍물패 “한얌” 최우수상 수상
- 찾아가는 현장행정 적극 실천
 - ▷ 현장행정 실천 관내 순찰 실시 : 52회(주1회)
 - ▷ 주민불편사항 순찰 및 중계처리 : 1일 2회 순찰, 건문보고 67건
 - 도로 31, 측구 10, 공원녹지 11, 교통 8, 보안등 5, 기타 2

다. 더불어 살아가는 복지행정 구현

- 저소득층 생활안정 지원
 - ▷ 법정지원금 지원관리 ; 기초생활보장수급자 171세대 281명
- 「행복 나누기 운동」 전개
 - ▷ 「사랑의 성품」 전달 : 홀로노인, 영세가정과 결연사업 추진
 - 쌀 291포, 김치 60박스, 이불 83채, 떡국 45봉
- 경로행사 : 3회
 - ▷ 삼성힐타워 입주민 : '12. 5. 4. 90명 참여, 오찬 및 무용공연
 - ▷ 새마을부녀회 : '12. 5. 10. 70명 참여, 홀로어르신 효도상 차려드리기
 - ▷ 적십자봉사회 : '12. 8. 4. 30명 참여, 오찬 및 기념품 전달
- 저소득주민 자녀 장학금 지원 : 32명 12,800천원
 - ▷ 문현장학회, 문현3동 새마을금고, 용천공기원, 개인독지가 기탁

5. 2013 주요업무계획

가. 깨끗하고 안전한 마을환경 조성

○ 도시환경 정비의 날 운영 활성화

- ▷ 운영시간 : 월2회(첫째주 수요일 및 셋째주 목요일 10:00~11:00)
- ▷ 장 소 : 주요 이면도로, 상습불결지 등 관내 전 지역
- ▷ 참 여 : 각급 봉사단체, 통·반장, 주민, 자원근로자 등
- ▷ 활동내용 :
 - 내집·점포 앞 자율청결 활동전개, 무단투기 쓰레기 등 정비
 - 불법 현수막, 벽보지류 및 입간판 등 불법광고물 정비
 - 체육공원 등 다중이용시설 청결활동 및 공공시설물 세척

○ 깨끗한 생활환경 조성

- ▷ 간선로변 가로화단 정비 및 초화 식재 ; 펜지 등 초화 2,000여본
- ▷ 상습불결지 및 불법광고물 지속 정비 : 매일(기동정비반 운영)
- ▷ 사계절 꽃피는 마을 만들기 활력 전개 : 계절별 초화식재 및 꽃씨 파종
- ▷ 현장순찰 강화로 각종 불편사항 신속 정비 : 매일

○ 각종 재난·재해 예방활동 전개

- ▷ 재해위험지 지속순찰·관리 : 대원맨션 뒤 석축 등 5개소
- ▷ 폐·고가 밀집지역 무단투기 방지 및 순찰관리 : 14통지역 41채
- ▷ 주민자율방역단 운영 : 하절기 주 1회 이상 : 분무방역
- ▷ 폭염·호우 등 재난상황 대비 무더위 쉼터(4개소) 및 배수로 정비

나. 주민만족 봉사행정 실현

○ 주민만족 행정서비스 제공

- ▷ 친절마인드 함양 : 친절교육, 전화응대 매뉴얼 제작 배포
- ▷ 동 행정 역량강화 : 직무교육, 소양교육, 업무연찬회 지속 실시
- ▷ 책임행정(실명제) : 업무담당자 안내판 설치 및 공무원증 패용

○ 편리하고 친근한 민원실 조성

- ▷ 민원실 환경정비 : 꽃 화분, 음수대, 행정홍보물 열람대 등
- ▷ 장애인을 위한 편의시설 구축 : 도움벨, 핸드레일 등
- ▷ 민원행정서비스 개선 : 혈압계, 정수기, 팩스, 복사기 무료 이용

- 주민화합을 위한 참여 행정 추진

- ▶ 주민화합 행사 개최 : 정월대보름 마을안녕 기원 당산제 봉행
- ▶ 구민행사 적극 참여 : 오륙도 축제·갈매길 걷기 대회 등

다. 더불어 사는 주민복지서비스 제공

- 저소득층 생활안정 지원

- ▶ 법정지원금 적기 지원 : 생계비, 연료비 등 기초생활지원금
- ▶ 생활안정자금 등 융자 알선 : 2세대 41,000천원

- 자활자립기반 조성

- ▶ 근로유지형 자활근로사업 추진 : 환경정비 등 2개 사업
- ▶ 노인일자리 사업 추진 : 불법벽보 제거 및 쓰레기 수거
- ▶ 노인여가시설 지원 : 경로당 13개소, 노인대학 1개소 운영 등

- 「행복나누기 운동」 전개

- ▶ 어려운 이웃돕기 전개 : 명절 성금품 지원 및 연말 이웃돕기 300세대
- ▶ 사랑의 김장나누기 행사 : 홀로노인 및 소년·소녀가장 50세대 지원
- ▶ 저소득주민 자녀장학금 지원 : 24명 10,800천원(문헌장학회 외2개소)
- ▶ 어르신 경로잔치 개최 : 새마을부녀회, 적십자봉사회 외 1개소
- ▶ 관내 경로당 위문행사 : 새마을 부녀회 등 3개 단체 3회 실시

6. 우리동의 자랑거리

매년 정월대보름에 주민자치위원회의 지원과 통장협의회와 통일동산 산우회 주관으로 통일동산제당에서 각급 단체원 및 주민이 참석하여 마을의 번영과 주민의 안녕을 기원하는 당산제를 지내고, 주민센터에서 윷놀이 대회를 개최하여 주민 화합의 시간을 갖고 있다. 이 행사는 1993년도부터 매년 개최하여 오고 있으며 올해에도 정월대보름날에 행사를 개최하여 주민화합의 시간을 가질 예정이다.

문현4동

1. 지세와 환경

동쪽으로 작은 산지, 서쪽으로 동천을 끼고 있는 남구의 관문이다. 수영로와 도시고속도로, 도시철도 2호선이 통과하는 교통의 요충지이나 문현교차로 주변 광장부지의 미정비로 상권이 제대로 형성되지 못하였다. 고지대 노후 지역으로 아파트, 주택 등의 분포되어 있다. 향후 교통광장 정비와 주택 재개발 사업 추진시 발전 가능성이 높은 지역이다.

2. 연 혁

- 1959. 1. 1. 부산직할시 동구 범일3동
- 1975.10. 1. 부산직할시 남구 범일3동
- 1982. 5. 1. 부산직할시 남구 문현4동으로 명칭 변경
- 1995. 1. 1. 부산광역시 남구 문현4동으로 명칭 변경
- 2000.11.20. 행정구역변경으로 문현3동 19개통 편입

3. 현 황

동 사 현 황

소 재 지	개 소 일 자	건물(㎡)		대지(㎡)		편의시설	비고
		면 적	전유면적	면 적			
수영로 12 (문현동 366-18)	2007.2.20	872.84	462.8	49.90/ 3293.7	전용승강기(15인승) 전용주차장		

주요 현황

면적	세대수	인구수			통/반	동근무 직원
		계	남	여		
0.69km ²	5,058세대	12,472명	6,232명	6,240명	16/124	9

관공서	학교	금융기관	병의원	기업체	시장· 상가	문화재· 문화시설	공원· 유원지	종교시설
3	3	4	6	25	1	—	1	15

4. 2012년 주요 업무성과

가. 내실있는 주민자치회 운영

- 고객맞춤형 문화프로그램 운영 : 14개 프로그램, 연 13,303명
- 프로그램수강생 작품 전시회 개최
 - ▷ 고색한지 공예 등 5개 프로그램
 - ▷ 6.15. ~ 6.22.(8일간) 문현지하보도
 - ▷ 현장체험수업, 먹거리장터, 바자회 등 부대행사 동시 개최
- 지역 자원을 활용한 연계 프로그램 운영 : 3개소 4개 프로그램
 - ▷ 쌈지도서관(어린이영어, 북아트), 체육공원(단학기공), 풍물강습소(풍물) 등
- 주민자치회 프로그램 경진대회 개최 : 3회(컴퓨터, 어린이영어, 독서골든벨)
- 취약계층 이용 프로그램 적극 발굴 : 5개 프로그램(노인 1, 어린이 4)
 - ▷ 문현노인대학, 어린이 영어, 도서대여, 음악줄넘기, 북아트
- 주민자치회 운영 자율성 및 심의성 강화 : 운영세칙 개정, 안검심의 7건
- 주민자치회 운영성과 보고회 : 2회(상·하반기, 단체원 주민 등 300명)

나. 주민만족 행정서비스 제공

- 발로 뛰는 현장행정 추진으로 사건사고 신속대응 : 건문 104건, 동정보고 24건
- 주민과 함께하는同상회 : 문사산악회 등 단체모임 시 구·동정 홍보
- 이용하기 편리한 민원실 조성 : 민원용 팩스, 복사기, 정수기 등 비치
- 신속 정확한 민원사무 처리 : 전출입(736건), 제신고(213건), 제증명(17,848건) 등

다. 이웃과 함께하는 행복나누기 추진

- 명절맞이 행복나누기 성품 전달 : 2회 370세대, 쌀 270포
- 홀로어르신 『사랑의 야쿠르트』 지원 : 매월 10세대(547천원)
- 홀로어르신 식사대접 : 연 3회 145명(3,500천원)
- 어려운 청소년 장학금 전달 : 4회 12명(11,500천원)
- 홀로어르신 돌봄 결연사업 : 3세대 3,000천원(부산골프클럽)
- 어려운 이웃돕기 자매결연사업: 2세대 4,800천원(대연라이온스)
- 재난취약계층 주민 안전시설 설치 : 화재감지기 110세대(남부소방서)
- 홀로어르신 일일머느리 봉사 및 목욕 : 4회 60명(새마을부녀회)
- 연말 사랑의 김장담그기 사업 추진 : 110세대(새마을부녀회)
- 저소득층·노인 건강검진 후 중식지원 : 200세대(지계골복지관)
- 홀로 노인 방문의 날 운영 : 2회 118세대 1,300천원

라. 쾌적하고 편안한 생활환경 조성

- 깨끗하고 아름다운 마을만들기 사업 추진
 - ▷ 도시 환경정비의 날 지속 운영 : 연 20회, 780명 참여
 - ▷ 자활, 노인일자리사업 활용 이면로 상시 정비 : 연 146회, 730명
 - ▷ 이면로 취약지 노후아스콘 재포장 공사 실시 : 3개소 880m
 - ▷ 행복마을 만들기 가로경관(벽화) 조성사업 : 2개소 L=200m
 - ▷ 주민불편 야기 폐·공가 정비(철거) : 6·12통 지내 4채 정비
 - ▷ 문현지하보도 정비 : 도색 L=714m², 대청소 4회
- 재해·재난위험지 및 주민 불편지 해소 : 한신빌라 등 9개소 40회 순찰
 - ▷ 10통 지내 재해우려지 보강 공사 등 5개소 : 낙석방지책 L=14m
- 취약기(6월~10월) 방역활동 전개 : 연 20회(새마을 등 자율방역단)
- 주차질서 정착을 위한 주거지주차장 운영 : 8개소 260면
- 학교폭력 예방 주민 안전지킴이 자율방범활동 : 주 2회 연 102회
- 아름다운 마을만들기 화단 조성 : 새마을꽃동산 등 10개소, 초화 4종 800본

5. 2013년 주요 업무계획

가. 동민과 함께하는 주민자치회 운영

1) 지역특화 프로그램 개발 및 운영

- 주민 수요에 맞는 다양한 프로그램 운영 : 문화예술, 체육, 취미오락 등
- 글로벌 생활외국어 강좌 운영 강화 : 어린이영어, 중국어교실 등
- 여가선용을 위한 건강프로그램 운영 : 요가, 단학기공, 노래교실 운영 등
- 토요일프로그램 신설 : 청소년 축구교실 등

2) 프로그램 내실 운영을 위한 자체평가 실시

- 주민자치회 홈페이지 운영 활성화 : 운영상황 주민 공개
- 프로그램 설문조사 등 수요조사 : 차기 프로그램 운영에 반영
- 수강생 작품전시회 및 경진대회 개최 : 수강생 자질향상 도모

3) 평생학습 시스템 운영 강화

- 삼지도서관 활성화 추진 : 특화 교육프로그램 개발, 독서쉼터 강화
- 노인대상 교육프로그램 적극 운영 : 문헌노인대학 등 활용
- 평생학습동아리 운영 활성화 도모 : 자원봉사자 참여 유도

4) 주민자치위원 역량강화 추진

- 우수 주민자치위원 공개 모집 : 각계 전문가 영입 및 역량 제고
- 주민자치위원 직무교육 및 간담회 실시 : 외부강사 초빙
- 우수 주민자치회 비교견학 실시 : 부산시내 우수 구 교환방문

5) 동민과 함께하는 화합행정 구현

- 동민화합의 밤 행사 추진 : 연말, 각급단체 참여
- 어르신과 함께하는 화합의 장 마련 : 경로잔치, 고적답사 등 실시
- 프로그램 발표회 등을 통한 동민 만남의 날 운영
 - ▷ 작품전시회, 경진대회, 독서골든벨 행사시 나눔장터 등 부대행사 병행

나. 취약계층 맞춤형 생활지원서비스 제공

1) 국민기초생활수급자 심층관리 추진

- 생활실태 및 불편사항 파악, 지원욕구 조사 등
- 수급자 방문주기 확대 : 전화상담(주2회), 방문상담(월1회) 이상
 - ▷ 사회복지 전담 공무원 및 적십자봉사회원 적극 활용

2) 저소득주민 자립기반 확충

- 복지사각지대 해소 : 실업자 등 차상위계층 긴급의료비 지원 등
- 자활자립 기반마련 : 전세생활안정자금 융자, 자활사업 등 일자리 제공
- 사회복지 지원상담실 운영 : 저소득층 중점관리 및 집중상담 실시

3) 1인 1천원 “행복의 계좌” 운동 확대

- 1인 1계좌(1천원) 계좌 개설 : 단체(업체)에서 일반 주민으로 참여 확대
- 지원사업 내실화 도모 : 복지 사각지대주민 긴급의료비 및 구호자금

4) 저소득층 지원 사업 확대 추진 - 주거지주차 수익금 활용

- 설·추석 명절 행복 나누기 성품 전달 : 연 2회 저소득주민 400세대
- 저소득층 자녀 장학금 지원사업 추진 : 문현4동 동민장학회
- 어려운 이웃돕기 김장담가드리기 추진 : 12월중 저소득주민 100세대 지원
- 저소득 주민 주택수리사업 지원 알선 : 각계각층 전문가, 봉사단체 연계

5) 경로당 후원 및 홀로어르신 결연사업 추진

- 병원 및 기업체간 자매결연사업 추진 : 11개 경로당
- 생계곤란 홀로어르신 자매결연 지원 : 3세대 3,000천원⇨ 일산실업(주)
- 홀로어르신 야쿠르트배달 일일 방문 문안 : 10세대 365일(주민자치위원회)
- 홀로어르신 일일 머느라봉사활동 전개 : 연4회 200명(목욕, 식사수발, 대화)

다. 쾌적하고 편한 생활환경 조성

1) 깨끗하고 살기 좋은 우리마을 만들기

- 무단투기 상습지역 등 취약지 해소 : 운모화분 등 설치(계절초화 식재 등)
- 생활쓰레기 줄이기 운동 지속 추진 : 학교, 기업체, 공동주택 등 협조 유도
- 도시 환경정비의 날 운영 : 문현지하보도, 교통광장 등 공동관리구역

2) 질서정연하고 안전한 생활환경 조성

- 학원폭력 예방을 위한 자율방범활동 강화 : 학교, 야간 등 취약지 중심
- 주거지전용주차장 관리 만전 : 8개 단체 260면
- 불법 유동성광고물 중점 정비 : 명함·벽보류, 현수막 등 수거정비
- 주민자율 방역활동 지원 강화 : 사업비 지원, 현장방문 격려 등

3) 주민불편해소 및 재해예방 현장행정 강화

- 재해재난 취약지 순찰 정례화 실시 : 1일 1회 이상 , 연 300회 이상
- 주민불편사항 신속 처리 : 견문보고, 동정보고, 현장방문대화 등
- 재해·재난대비 태세 확립 : 재난장비 상시점검 및 취약지 전진 배치

라. 주민감동 행정민원서비스 제공

1) 고객 중심 행정구현

- 쾌적하고 편한 민원실 분위기 조성 : 복사기 등 각종 편의시설 구비
- 행사시 동 주민센터 시설 제공 및 지원 : 회의실 , 의자책상 대여 등
- 구정 주요업무 적극 홍보 : 각급단체 단합대회 등 지역행사 활용

2) 친절 한 민원서비스로 고객만족 실현

- 정기적인 직무교육 및 친절교육 실시
- 민원처리 사후서비스 강화로 고객만족도 향상 추진 : 처리사항 SNS 발송 등

3) 책임행정을 위한 업무담당자 실명제 실시

- 업무별 담당자 안내판(실명제) 설치 및 공무원증 상시 패용

6. 우리동의 자랑거리

가. 곱창골목

문현시장 주변은 예전에 가축 도살장이 있었던 곳으로 현재 도살장은 없어졌으나 곱창전문집은 일명 “곱창골목”을 형성하여 남아 있으며, 매년 ‘곱창골목 거리축제’를 개최해 곱창 먹거리 홍보와 지역 상권 활성화를 도모하고 있다. 또한 영화 “친구”의 촬영장소로 널리 알려져 많은 사람들이 즐겨 찾고 있다.

나. 주거지전용주차장 수익금을 활용한 지역 현안사업의 자주적 해결

각급 단체가 운영하고 있는 주거지전용주차장 수익금 중 30%를 주민자치위원회의 지역발전기금으로 조성하여 주민자치위원회의 역량을 강화하고, 아름다운 마을 가꾸기, 주민자치회 활성화 등 지역현안사업의 재원으로 활용함으로써 동행정 활성화는 물론 더불어 잘사는 마을 분위기 조성에 기여하고 있다.



활기찬 도시 살기좋은 남구

제3부 | 남구의회 |

제1장 | 일반행정

제1절 연 혁

제2절 현 황

제1절 연 혁

우리나라 지방의회는 1948. 7. 17. 제헌헌법에서 도입된 후 1952년에 구성되어 9년간 운영되다가 1961. 5. 16. 군사혁명으로 중단되었다. 그러나 1990. 12. 31. 지방자치법 중 개정법률과 지방의회 의원선거법 중 개정법률 및 지방자치단체의장선거법이 공포·시행되어 역사적인 지방의회의 부활을 맞이하게 되었다.

이에 따라 1991. 3. 26. 직접선거로 실시된 구의원 선거에서 41명으로 구성된 초대 남구의회가 '91년 4월 개원하였다. 이후 '95년 1월 부산직할시 남구의회에서 부산광역시 남구의회로 명칭을 변경한 뒤 동년 3월 남구와 수영구로 분구됨에 따라 의원 27명으로 재구성하였으며 1995. 6. 27. 4대 동시 지방선거로 의원 27명으로 구성된 제2대 남구의회가 개원되었다. 1998년 6월 지방선거로 구성된 제3대 의회는 의원정수가 감소된 19명으로 구성되어 1998년 7월 제3대 남구의회를 개원하였으며, 2002년 6월 지방선거로 구성된 제4대 남구의회가 2002. 7. 8. 개원하였고 2006년 5월 지방선거로 구성된 제5대 의회는 2006. 7. 7. 개원하였다. 2010년 6월 지방선거로 구성된 제6대 의회는 지역구 13명, 비례대표 2명 총15명으로 2010. 7. 8. 개원하여 제6대 의회가 운영되고 있다.



☐ 본회의 장면

제2절 현 황

1. 조 직

남구의회 의원은 15명으로 의장 1명, 부의장 1명의 의장단과 의장을 제외한 14명으로 구성된 3개 상임위원회와 특별위원회인 예산결산특별위원회 1개가 있다. 한편 각종 의회사무를 처리하기 위해 1국 1담당의 의회사무국이 있다.

상임위원회 구성 현황

계	운 영 위 원 회	총 무 위 원 회	주민복지도시위원회
14명	7명(타위원회겸직)	7명	7명

의회사무국 직원 현황

구 분	계	행정4급	행정5급	행정6급	행정7급	행정8급	기능7급	기능8급	기능9급
현 원	16	1	2	2	5	3	1	2	0

2. 시 설

남구의회는 부산광역시 남구 못골로 19(대연동 1268-1번지)에 소재하고 있다.

의회시설 사용 현황

(단위 : m²)

총면적	의장실	부의장실	본회의장	제1회의실	제2회의실	
2,133.8	68.23	41.92	297.12	110.14	109.76	
	상임위원장실	의원실	사무국장실	전문위원실	사무국	기타
	112.51	143.25	37.07	53.19	79.22	1,081.39

제2장 | 의정활동

제1절 정례회 · 임시회

제2절 상임위원회

제3절 특별위원회

제4절 행정사무감사

제1절 정례회 · 임시회

1. 정례회

2012년 정례회는 제208회 제1차 정례회(2012.6.20.~6.28.)와 제213회 제2차정례회(2012.11.20.~12.14.)로 34일간 운영하였다.

회기별 주요 의사일정

회 기	회수	부 의 된 안 건	심 의 결 과
제208회 제1차 정례회 '12.6.20 ~ 6.28. (9일간)	제1차 6.20 (수) 11:00	1. 제208회 남구의회(제1차 정례회) 회기 결정의 건 2. 본회의 회의록 서명의원 선출의 건 3. 2011회계연도 결산에 관한 설명 4. 2011회계연도 예비지출에 관한 설명 5. 2011회계연도 결산검사에 대한 설명 6. 2012년도 제1회 추가경정 세입·세출 예산안 제안설명 7. 휴회의 건	• 6.20.~6.28. (8일간) • 여승철, 이명규 의원 • 총무국장 이복희 • 총무국장 이복희 • 송상일 의원 • 기획감사실장 김학진 • 6.21.~6.24.(4일간)
	제2차 6.27. (수) 11:00	1. 의사일정 변경의 건 2. 부산광역시 남구 별정직공무원의 임용 등에 관한 조례 일부개정조례안 3. 2011회계연도 결산 승인의 건 4. 2011회계연도 예비지출 승인의 건 5. 의사일정 변경의 건 6. 예산결산특별위원회 구성 결의안 7. 예산결산특별위원회 위원 선임의 건 8. 2012년도 제1회 추가경정 세입·세출 예산안	• 원 안 가 결 • 원 안 가 결 • 원 안 가 결 • 원 안 가 결 • 원 안 가 결 • 원 안 가 결 • 박기홍, 박두춘, 오은택 김광명, 송상일, 여승철 정혜숙 의원 • 원 안 가 결

회 기	회수	부 의 된 안 건	심 의 결 과
제213회 제2차 정례회 '12.11.20. 12.14. (25일간)	제1차 11.20. (화) 11:00	1. 제213회 남구의회(제2차 정례회) 회기 결정의 건 2. 본회의 회의록 서명의원 선출의 건 3. 2012년도 중기재정계획 보고의 건 4. 휴회의 건	• 11.20.~12.14. (25일간) • 김광명, 김동환의원 • 기획감사실장 주태철 • 11.21.~ 12. 3.(14일간)
	제2차 12. 4. (화) 11:00	1. 상임위원회 위원 변경의 건 2. 평생학습 도시 지정사업 지원결의안 3. 구정연설 4. 2013년도 세입·세출 예산안 제안설명 5. 부산광역시 남구 지역치안협의회 운영 조례안 6. 부산광역시 남구 지방공무원 정원조례 일부개정조례안 7. 부산광역시 남구 부조리신고 보상금 지급 조례 일부개정조례안 8. 2013년도 부산광역시 남구 공유재산 관리계획안 9. 부산광역시 남구세 감면 조례 일부개정 조례안 10. 부산광역시 남구 공인 조례 일부개정 조례안 11. 부산광역시 남구 친환경상품 구매 촉진 에 관한 조례 일부개정조례안 12. 도로명주소법 개정에 따른 부산광역시 남구 행정기구 설치 조례 등의 정비에 관한 조례안 13. 휴회의 건	• 정혜숙→이명규의원 • 손애취 의원 • 구청장 이종철 • 기획감사실장 김학진 • 원 안 가 결 • 원 안 가 결 • 원 안 가 결 • 원 안 가 결 • 원 안 가 결 • 원 안 가 결 • 원 안 가 결 • 원 안 가 결 • 원 안 가 결 • 원 안 가 결 • 원 안 가 결 • 원 안 가 결 • 원 안 가 결 • 12. 5.~12.10. (6일간)

회 기	회수	부 의 된 안 건	심 의 결 과
제213회 제2차 정례회 '12.11.20. 12.14. (25일간)	제3차 12.11. (화) 11:00	1. 2013년도 세입·세출예산안 2. 2013년도 기금운용계획안 3. 2012년도 제2회 추가경정 예산안 제안 설명 4. 2011 부산광역시 남구 공직자 윤리위원회 활동사항 보고 5. 부산광역시 남구의회 정례회 및 임시회 운영 등에 관한 조례 일부개정조례안 6. 휴회의 건	• 기획감사실장 김학진 • 기획감사실장 김학진 • 원 안 가 결 • 12.12.~12.13. (2일간)
	제3차 12.11. (화) 11:00	1. 2012년도 행정사무감사 결과보고서 채택 의 건 2. 2012년도 제2회 추가경정 세입·세출 예산안 3. 부산광역시 남구 유통기업 상생발전 및 전통상업구역 지정 등에 관한 조례 일부 개정조례안	• 원 안 채 택 • 원 안 가 결 • 원 안 가 결

2. 임시회

2012년도에는 9회에 걸쳐 총 50일간 임시회를 운영하였다.

회 기	회수	부 의 된 안 건	심 의 결 과
제203회 임시회 '12.1.13 ~ 1.18. (6일간)	제1차 1.13. (금) 11:00	1. 제203회 남구의회(임시회) 회기결정의 건 2. 본회의 회의록 서명의원 선출의 건 3. 2012년도 업무계획 보고 4. 휴회의 건	• 1.13.~1.18. (6일간) • 손애취, 정혜숙 의원 • 기획감사실장 김학진 • 1.14.~1.17. (4일간)
	제2차 1.18. (수) 11:00	1. 부산광역시 남구 주민자치회 설치 및 운영 조례 일부개정조례안 2. 부산광역시 남구 소년소녀합창단 운영 조례 일부개정조례안	• 수 정 가 결 • 원 안 가 결
제204회 임시회 12.2.20. ~ 2.24. (5일간)	제1차 2.20. (월) 11:00	1. 제204회 남구의회(임시회) 회기결정의 건 2. 본회의 회의록 서명의원 선출의 건 3. 휴회의 건	• 2.20.~ 2.24.(5일간) • 김병태, 박기홍 의원 • 2.21.~2.23.(3일간)
	제2차 2.24. (금) 11:00	1. 의사일정 변경의 건 2. 부산광역시 남구 통·반 설치 조례 일부개정조례안 3. 부산광역시 남구 지방공무원 정원 조례 일부개정조례안 4. 부산광역시 남구 참전유공자 예우 및 지원에 관한 조례안 5. 부산광역시 남구 장애인·노인·임산부 등의 편의시설 사전검사 조례안 6. 부산광역시 남구 건축물관리자의 제설 및 제빙 책임에 관한 조례 일부개정조례안 7. 부산광역시 남구 구보 조례 일부개정조례안 재의의 건	• 원 안 가 결 • 원 안 가 결 • 원 안 가 결 • 원 안 가 결 • 원 안 가 결 • 수 정 가 결 • 가 결

회 기	회수	부 의 된 안 건	심 의 결 과
제205회 임시회 '12.3.16. ~ 3.21. (6일간)	제1차 3.16. (금) 11:00	1. 제205회 남구의회(임시회) 회기결정의 건 2. 본회의 회의록 서명의원 선출의 건 3. 2011회계연도 결산검사위원 선임의 건 4. 휴회의 건	• 3.16.~3.21. (6일간) • 박영근, 박두춘 의원 • 송상일 의원 하승보 세무사 안종한 前민원여권과장 • 3.17.~3.20.(4일간)
	제2차 3.21. (수) 11:00	1. 부산광역시 남구 유통기업 상생발전 및 전통상업보존구역 지정 등에 관한 조례 일부개정조례안	• 수 정 가 결
제206회 임시회 '12.4.17. ~ 4.23. (7일간)	제1차 4. 17. (화) 11:00	1. 제206회 남구의회(임시회) 회기결정의 건 2. 본회의 회의록 서명의원 선출의 건 3. 휴회의 건	• 4.17.~4.23. (7일간) • 오은택, 김광명 의원 • 4.18.~4.22.(5일간)
	제2차 4.23. (월) 11:00	1. 부산광역시 남구 주민자치회 설치 및 운영 조례 일부개정조례안 2. 부산광역시 남구 장기기증등록 장려에 관한 조례 일부개정조례안 3. 부산광역시 남구 노인건강증진 등에 관한 조례안 4. 부산광역시 남구 지역보건법 위반 과태료 부과 징수 조례안 • 5분 자유발언	• 수 정 가 결 • 원 안 가 결 • 원 안 가 결 • 수 정 가 결 • 여승철 의원

회 기	회수	부 의 된 안 건	심 의 결 과
제207회 임시회 '12.5.16. ~ 5.21 (6일간)	제1차 5.16. (수) 11:00	1. 제207회 남구의회(임시회) 회기결정의 건 2. 본회의 회의록 서명의원 선출의 건 3. 휴회의 건 • 5분 자유발언	• 5.16.~5.21. (6일간) • 김동환, 송상일 의원 • 5.17.~5.20. (4일간) • 오은택 의원
	제2차 5.21 (월) 11:00	1. 부산광역시 남구 재정계획 및 재정공시심 의위원회 조례 일부개정조례안 2. 부산광역시 남구 아동학대 예방 및 보호에 관한 조례 일부개정조례안 3. 부산광역시 남구 폐기물관리 및 수수료 등 에 관한 조례 일부개정조례안	• 원 안 가 결 • 원 안 가 결 • 원 안 가 결
제209회 임시회 '12.7.11. (1일간)	제1차 7.11 (수) 11:00	1. 의장·부의장 선거 2. 제209회 남구의회(임시회) 회기 결정의 건 3. 본회의 회의록 서명 의원 선출의 건 4. 상임위원회(총무·주민복지도시위원회) 위원 선임의 건 5. 상임위원회(총무·주민복지도시위원회) 위원장 선거 6. 운영위원회 위원 선임의 건 7. 운영위원회 위원장 선거	• 의 장: 박영근 • 부의장 :이명규 • 7.11. (1일간) • 이진호, 손애취 의원 • 총무위원회 : 이희철 오은택, 김동환, 여승철 이명규, 손애취, 정혜숙 (위원장 : 손애취) • 주민복지도시위원회: 김병태, 박기홍, 박두춘 김광명, 공명현, 송상일 이진호 (위원장 : 송상일) • 운영위원회 : 김광명 김동환, 송상일, 여승철 이진호, 손애취, 정혜숙 (위원장 : 김광명)

회 기	회수	부 의 된 안 건	심 의 결 과
제210회 임사회 '12.7.19. ~7.23. (5일간)	제1차 7.19. (목) 11:00	1. 제210회 남구의회(임사회) 회기 결정의 건 2. 본회의 회의록 서명의원 선출의 건 3. 2012년도 주요업무 보고 4. 휴회의 건 ○ 의사진행발언	• 의 장: 박영근 • 정혜숙, 김병태 의원 • 기획감사실장 김학진 • 7.20.~7.23.(4일간) • 김동환 의원
제211회 임사회 '12.9.14. ~9.20. (7일간)	제1차 9.14. (금) 11:00	1. 제211회 남구의회(임사회) 회기 결정의 건 2. 본회의 회의록 서명의원 선출의 건 3. 휴회의 건 ○ 5분 자유발언	• 9.14.~9.20.(7일간) • 이희철, 박기홍의원 • 9.15.~9.19.(5일간) • 김광명 의원
	제2차 9.20. (목) 11:00	1. 부산광역시 남구 수입증지 조례 일부 개정 조례안 2. 부산광역시 남구 금연 환경조성 및 자원에 관한 조례 전부개정조례안 3. 부산광역시 남구 자살예방 및 생명존중 문화 조성을 위한 조례안 4. 부산광역시 남구 주차장 설치 및 관리 조례 일부개정조례안 5. 부산광역시 남구 지적재조사위원회 구성 및 운영에 관한 조례안 6. 부산광역시 남구 경계결정위원회 구성 및 운영에 관한 조례안	• 수 정 가 결 • 원 안 가 결 • 원 안 가 결 • 원 안 가 결 • 원 안 가 결 • 원 안 가 결

회 기	회수	부 의 된 안 건	심 의 결 과
제212회 임사회 '12.10.16 ~ 10.22 (7일간)	제1차 10.16 (화) 11:00	1. 제212회 남구의회(임사회) 회기 결정의 건 2. 본회의 회의록 서명의원 선출의 건 3. 관계공무원 출석요구의 건 4. 2012년도 행정사무감사 실시시기 및 기간결정의 건 5. 휴회의 건	• 10.16.~10.22.(7일간) • 박두춘, 오은택 의원 • 원 안 가 결 • 감사기간 11.21.~11.29.(9일간) • 10.17.~10.21.(5일간)
	제2차 10.22 (월) 11:00	1. 2012년도 행정사무감사 계획서 승인의 건 2. 부산광역시 남구 행정기구 설치 조례 일부개정조례안 3. 부산광역시 남구 지진피해 시설물 위험도 평가단 구성 및 운영에 관한 조례안 4. 구정에 관한 질문	• 원 안 가 결 • 원 안 가 결 • 원 안 가 결 • 여승철 의원

3. 구정에 관한 질문 및 답변

정례회·임시회시 2회에 걸쳐 1명의 의원이 구정에 관한 질문을 하였다.

2012 업무분야별 구정 질문 답변 건수

구 분 \ 실국별	계	기획실	총무국	주민생활국	도시국	보건소	도서관
계	2				2		
임 시 회	1				1		
정 령 회	1				1		

4. 의안처리

2012년도에는 총 42건의 의안을 접수하여 원안 혹은 수정 가결하였다.

2012도 의안처리 현황

구 분	계	예산안	결산안	조 례		승 인 동의안	운 용 계획안	결의안	의견 청취	규칙안	건의안
				의원 발의	구청장 제출						
총 계	42	4	2	12	19	1	1	3			
가 원안	35	2	2	10	16	1	1	3			
결 수정	7	2		2	3						
철 회											
보 류											
폐 기											

위원회별 의안처리 현황

위 원 회 명	접수	처 리 내 역			
		계	본회의에 부의 하기로 결정	본회의에 부의 않기로 결정	철 회
계	55	55	55		
운 영	5	5	5		
총 무	18	18	18		
주민복지도시	23	23	23		
예 산 결 산	6	6	6		
※본회의결의	3	3	3		

제2절 상임위원회

1. 조직현황

'12. 7월 제6대 후반기 남구의회가 개원되면서 7월11일 상임위원회가 구성되었다.

구 성 현 황

상임위원회명	위원장	부위원장	위 원	비 고
운 영 위 원 회	김광명	송상일	김동환,이명규,손애휘,이진호,여승철	7명 (검칙)
총 무 위 원 회	손애휘	오은택	김동환,이의철,이명규,정혜숙,여승철	7명
주민복지도시 위 원 회	송상일	김광명	공명현,김병태,박두춘,박기홍,이진호	7명

2. 운영내역

가. 운영위원회

회 기	차수(일시)	심 사 된 안 건	심 사 결 과
제202회 정례회 (폐회중)	제3차 2012. 1. 4. (수) 11:00	○ 제203회 남구의회(임시회) 의사일정 협의의 건	• 원 안 가 결
제203회 임시회	제1차 2012. 1.16. (월) 10:00	○ 2012년도 업무계획 보고	• 사무국장 박 경 호
제203회 임시회 (폐회중)	제2차 2012. 2.14. (화) 13:00	○ 제204회 남구의회(임시회) 의사일정 협의의 건	• 원 안 가 결

회 기	차수(일시)	심 사 된 안 건	심 사 결 과
제202회 정례회 (폐회중)	제3차 2012. 1. 4. (수) 11:00	○ 제203회 남구의회(임시회) 의사일정 협의의 건	• 원 안 가 결
제203회 임시회	제1차 2012. 1.16. (월) 10:00	○ 2012년도 업무계획 보고	• 사무국장 박 경 호
제203회 임시회 (폐회중)	제2차 2012. 2.14. (화) 13:00	○ 제204회 남구의회(임시회) 의사일정 협의의 건	• 원 안 가 결
제204회 임시회 (폐회중)	제1차 2012. 3. 9. (금) 10:00	○ 제205회 남구의회(임시회) 의사일정 협의의 건	• 원 안 가 결
제205회 임시회 (폐회중)	제1차 2012. 4.13. (금) 10:00	○ 제206회 남구의회(임시회) 의사일정 협의의 건	• 원 안 가 결
제206회 임시회 (폐회중)	제1차 2012. 5.11. (금) 10:00	○ 제207회 남구의회(임시회) 의사일정 협의의 건	• 원 안 가 결
제207회 임시회 (폐회중)	제1차 2012. 6.11. (금) 10:00	○ 제208회 남구의회(제1차 정례회) 의사일정 협의의 건	• 원 안 가 결
제208회 임시회	제1차 2012. 6.21. (목) 10:00	○ 2011회계연도 결산 승인의 건	• 원 안 가 결
	제2차 2012. 6.22. (금) 10:00	○ 2012년도 제1회 추가경정 세입·세출 예산안	• 원 안 가 결
제208회 임시회 (폐회중)	제3차 2012. 6.29. (금) 10:00	○ 제209회 남구의회(임시회) 의사일정 협의의 건	
제209회 임시회 (폐회중)	제1차 2012. 7.13. (금) 10:00	○ 제210회 남구의회(임시회) 의사일정 협의의 건	

회 기	차수(일시)	심 사 된 안 건	심 사 결 과
제210회 임시회 (폐회중)	제2차 2012. 9.10. (월) 11:00	○ 제211회 남구의회(임시회) 의사일정 협의의 건	• 원 안 가 결
제211회 임시회 (폐회중)	제2차 2012.10.12. (금) 11:00	○ 제212회 남구의회(임시회) 의사일정 협의의 건	• 원 안 가 결
제212회 임시회	제1차 2012.10.19. (금) 11:00	○ 2012년도 행정사무감사 계획서 채택의 건 ○ 2012년도 상임위원 행정사무감사 계획서 협의의 건	• 원 안 채 택 • 원 안 가 결
제212회 임시회 (폐회중)	제2차 2012.11.15. (목) 11:00	○ 제213회 남구의회(제2차 정례회) 의 사일정협의의 건	• 원 안 가 결
제213회 제2차 정례회	제1차 2012.12. 6. (목) 10:00	○ 2013년도 세입·세출 예산안 ○ 부산광역시 남구의회 정례회 및 임시회의 운영 등에 관한 조례 일부개정조례안 ○ 부위원장 선임의 건	• 수 정 가 결 • 원 안 가 결 • 여승철 의원
	제2차 2012.12.12. (수) 10:00	○ 2012년도 제2회 추가경정 세입·세출 예산안 ○ 2012년도 행정사무감사 결과보고서 채택의 건	• 수 정 가 결 • 원 안 채 택

나. 총무위원회

회 기	차수(일시)	심 사 된 안 건	심 사 결 과
제203회 임시회	제1차 2012. 1.16. (월) 11:00	○ 2012년도 업무계획 보고	• 보 고: 총무국장 기획감사실장 도 서 관 장
	제2차 2012.1.17. (화) 14:00	○ 부산광역시 남구 소년소녀합창단 운영 조례 일부개정조례안 ○ 부산광역시 남구 주민자치회 설치 및 운영 조례 일부개정조례안	• 원 안 가 결 • 수 정 가 결

회 기	차수(일시)	심 사 된 안 건	심 사 결 과
제204회 임사회	제1차 2012. 2.22. (수) 11:00	○ 부산광역시 남구 통·반 설치 조례 일부개정조례안 ○ 부산광역시 남구 지방공무원 정원 조례 일부개정조례안	• 원 안 가 결 • 원 안 가 결
제206회 임사회	제1차 2012. 4.19. (목) 11:00	○ 부산광역시 남구 주민자치회 설치 및 운영 조례 일부개정조례안	• 수 정 가 결
제207회 임사회	제1차 2012. 5.18. (금) 11:00	○ 부산광역시 남구 재정계획 및 재정 공시심의위원회 조례 일부개정조례 안 ○ 부산광역시 남구 별정직공무원의 임 용 등에 관한 조례 일부개정조례안	• 원 안 가 결 • 계 속 심 사
제208회 제1차 정례회	제1차 2012. 6.21. (목) 11:00	○ 2011회계연도 결산 승인의 건 ○ 2011회계연도 예비비지출 승인의 건 ○ 부산광역시 남구 별정직공무원의 임 용 등에 관한 조례 일부개정조례안	• 원 안 가 결 • 원 안 가 결 • 원 안 가 결
	제2차 2012. 6.22. (금) 11:00	○ 2012년도 제1회 추가경정 세입·세출 예산안	• 수 정 가 결
제210회 임사회	제1차 2012. 7.20. (금) 11:00	○ 2012년도 주요업무보고 - 총무국 - 기획감사실 - 도서관	• 총무국장박경호 • 기획감사실장 김학진 • 도서관장최영미
제211회 임사회	제1차 2012. 9.18. (화) 11:00	○ 부산광역시 남구 수입증지 조례 일부개정조례안	• 수 정 가 결
제212회 임사회	제1차 2012.10.18. (목) 11:00	○ 부산광역시 남구 행정기구 설치 조례 부개정조례안 ○ 2012년도 행정사무감사 계획서 채택의 건	• 원 안 가 결 • 원 안 채 택

회 기	차수(일시)	심 사 된 안 건	심 사 결 과
제213회 제2차 정례회	제1차 2012.12. 3. (월) 11:00	<ul style="list-style-type: none"> ○ 부산광역시 남구 지방공무원 정원조례 일부개정조례안 ○ 부산광역시 남구 부조리신고 보상금 지급 조례 일부개정조례안 ○ 2013년도 부산광역시 남구 공유재산 관리계획안 ○ 부산광역시 남구세 감면 조례 일부개정조례안 ○ 부산광역시 남구 공인 조례 일부개정조례안 ○ 부산광역시 남구 지역치안협의회 운영 조례안 ○ 부위원장 선임의 건 	<ul style="list-style-type: none"> • 원 안 가 결 • 원 안 가 결 • 원 안 가 결 • 원 안 가 결 • 원 안 가 결 • 원 안 가 결 • 오은택 의원
	제2차 2012.12. 5. (수) 11:00	○ 2012년도 세입·세출 예산안	• 수 정 가 결
	제3차 2012.12.12. (수) 11:00	<ul style="list-style-type: none"> ○ 2012년도 제2회 추가경정 세입·세출 예산안 ○ 2012년도 행정사무감사 결과보고서 채택의 건 	<ul style="list-style-type: none"> • 원 안 가 결 • 원 안 채 택

다. 주민복지도시위원회

회 기	차수(일시)	심 사 된 안 건	심 사 결 과
제203회 임시회	제1차 2012. 1.16. (월) 11:00	○ 2012년도 업무계획 보고	• 보고: 주민생활국장 도 시 국 장 보 건 소 장
제204회 임시회	제1차 2012. 2.22. (수) 11:00	<ul style="list-style-type: none"> ○ 부산광역시 남구 건축물관리자의 제설 및 제빙 책임에 관한 조례 일부개정조례안 ○ 부산광역시 남구 참전유공자 예우 및 지원에 관한 조례안 ○ 부산광역시 남구 장애인·노인·임산부 등의 편의시설 사전검사 조례안 	<ul style="list-style-type: none"> • 수 정 가 결 • 원 안 가 결 • 원 안 가 결

회 기	차수(일시)	심 사 된 안 건	심 사 결 과
제205회 임시회	제1차 2012. 3.20. (화) 11:00	○ 부산광역시 남구 유통기업 상생발전 및 전통상업 보존구역 지정 등에 관 한 조례 일부개정조례안	• 수 정 가 결
제206회 임시회	제1차 2012. 4.19. (목) 11:00	○ 부산광역시 남구 지역보건법 위반 과태료 부과 징수 조례안 ○ 부산광역시 남구 장기기증등록 장려 에 관한 조례 일부개정조례안 ○ 부산광역시 남구 노인건강증진 등에 관한 조례안	• 수 정 가 결 • 원 안 가 결 • 원 안 가 결
제207회 임시회	제1차 2012. 5.18. (금) 11:00	○ 부산광역시 남구 아동학대 예방 및 보호에 관한 조례 일부개정조례안 ○ 부산광역시 남구 폐기물관리 및 수 수료등에 관한 조례 일부개정조례안	• 원 안 가 결 • 원 안 가 결
제208회 제1차 정례회	제1차 2012. 6.21. (목) 11:00	○ 2011회계연도 결산 승인의 건	• 원 안 가 결
	제2차 2012. 6.22. (금) 11:00	○ 2012년도 제1회 추가경정 세입·세출 예산안	• 원 안 가 결
제210회 임시회	제1차 2012. 7.20. (금) 11:00	○ 2012년도 주요업무보고 - 주민생활국 - 도 시 국 - 보 건 소	• 주민생활국장 옥태웅 • 도시국장안수근 • 보건소장천동환
제211회 임시회	제1차 2012. 9.18. (화) 11:00	○ 부산광역시 남구 금연 환경 조성 및 지원에 관한 조례 전부개정조례안 ○ 부산광역시 남구 자살예방 및 생명 존중 문화 조성을 위한 조례안 ○ 부산광역시 남구 주차장 설치 및 관리 조례 일부개정조례안 ○ 부산광역시 남구 지적재조사위원회 구성 및 운영에 관한 조례안 ○ 부산광역시 남구 경계결정위원회 구성 및 운영에 관한 조례안	• 원 안 가 결 • 원 안 가 결 • 원 안 가 결 • 원 안 가 결 • 원 안 가 결

회 기	차수(일시)	심 사 된 안 건	심 사 결 과
제212회 임시회)	제1차 2012.10.18. (목) 11:00	1. 부산광역시 남구 지진피해 시설물 위험도 평가단 구성 및 운영에 관한 조례안 2. 2012년도 행정사무감사 계획서 채택 의 건	• 원 안 가 결 • 원 안 채 택
제213회 제2차 정례회	제1차 2012.12. 3. (월) 11:00	1. 부산광역시 남구 친환경상품 구매 촉진에 관한 조례 일부개정조례안 2. 도로명주소법 개정에 따른 부산광역 시남구 행정기구 설치 조례 등의 정 비에 관한 조례안	• 원 안 가 결 • 원 안 가 결
	제2차 2012.12. 5. (목) 11:00	1. 2013년도 세입·세출 예산안 2. 2013년도 기금운용계획안	• 계 속 심 사 • 계 속 심 사
	제3차 2012.12.06. (목) 11:00	1. 2013년도 세입·세출 예산안 2. 2013년도 기금운용계획안	• 수 정 가 결 • 원 안 가 결
제213회 제2차 정례회	제4차 2012.12.12. (수) 11:00	1. 의사일정 변경의 건 2. 2012년도 제2회 추가경정 세입·세출 예산안 3. 부산광역시 남구 유통기업상생발전 및 전통 상업보존구역 지정 등에 관 한 조례 일부개정 조례안 4. 2012년도 행정사무감사 결과보고서 채택의 건 5. 부위원장 선임의 건	• 원 안 가 결 • 원 안 가 결 • 원 안 가 결 • 원 안 채 택 • 김광명 의원

제3절 특별위원회

1. 조직현황

위 원 회 명	위원장	간 사	위 원	구성인원	구성일자
예산결산특별위원회	여승철	박두춘	오은택, 박기홍, 송상일, 정혜숙, 김광명	7	2012.6.27.

2. 운영내역

가. 제208회 남구의회(제1차 정례회) 예산결산특별위원회

【 2011회계연도 결산 승인의 건 】

남구청장이 제출한 2011회계연도 결산승인의 건에 대하여 2012.6.27.(수) 예산결산특별위원회 제1차 회의에서 구체적이고 심도 있는 심사를 통하여 원안과 같이 가결하였다.

2011회계연도 세입·세출결산 총괄

(단위 : 천원)

회 계 별	예 산 액	세입결산액 (A)	세출결산액 (B)	세계잉여금 (A-B)
합 계	229,792,456	242,936,360	202,240,981	40,695,379
일 반 회 계	220,411,761	233,183,489	199,272,210	33,911,279
특 별 회 계	9,380,695	9,752,871	2,968,771	6,784,100

【 2011회계연도 예비비지출 승인의 건 】

남구청장이 제출한 2011회계연도 예비비지출승인의 건에 대하여 원안과 같이 가결하였다.

회 계 별	예 산 액	지 출 액	집 행 잔 액
합 계	7,794,410,000	739,191,000	7,055,219,000
일 반 회 계	3,090,402,000	739,191,000	2,351,211,000
특 별 회 계	4,704,008,000	0	4,704,008,000

【 2012년도 제1회 추가경정 세입·세출 예산안 심사 】

남구청장이 제출한 2012년도 제1회 추가경정 세입·세출 예산안에 대하여 2012.6.27.(수) 예산결산특별위원회 제1차 회의에서 구체적이고 심도 있는 질의와 신중한 검토·심사를 거쳐 원안과 같이 가결하였다.

2012년도 제1회 추가경정 세입·세출 예산

(단위 : 백만원)

구 분	예 산 액	기정예산액	금 회 추경액	추경액율 (%)	비 고
합 계	230,683	186,092	44,591	23.96	
일 반 회 계	219,096	181,178	37,918	20.93	
특 별 회 계	11,587	4,914	6,673	135.80	

나. 제213회 남구의회(제2차 정례회) 예산결산특별위원회

【 2013년도 세입·세출 예산안, 2012년도 제2회 추가경정 예산안 심사 】

남구청장이 제출한 2013년도 세입·세출 예산안 및 2012년도 제2회 추가경정 세입·세출 예산안 등을 심사 의결하기 위하여 2012.12.7.(금) 및 2012.12.13.(목) 예산결산특별위원회 1, 2차 회의에서 위원들의 심도 있는 질의와 신중한 검토·심사를 거쳐 2013년도 기금운용계획안은 원안과 같이 가결하고 2013년도 세입·세출 예산안 및 2012년도 제2회 추가경정 세입·세출 예산안은 수정한 부분은 수정안대로 기타부분은 원안과 같이 가결하였다.

2013년도 세입·세출예산

(단위 : 백만원)

구 분	2013예산	2012 예산	증 감		수정안 증감액	비 고
		당초	당초	증감율		
총 계	195,438	186,092	9,023	4.85	323	
일 반 회 계	181,418	181,178	52	0.03	188	
특 별 회 계	14,020	4,914	8,971	182.56	135	

2012년도 제2회 추가경정예산

(단위 : 백만원)

구 분	예산액	기정예산액	제2회추가경정예산		수정안 증감액	비 고
			증 감 액	증가율(%)		
합 계	237,661	230,683	6,967	3.0	11	
일 반 회 계	225,381	219,096	6,274	2.9	11	
특 별 회 계	12,280	11,587	693	6.0	0	



2013년도 세입·세출 예산안 심사 장면
【2012.12.7.】

제4절 행정사무감사

지방자치법 제41조 및 같은법 시행령 제39조와 부산광역시 남구의회 행정사무감사 및 조사에 관한 조례의 규정에 따라 2012년도 행정사무감사를 실시함으로써 그 운영실태를 정확히 파악하여 의정활동에 반영하고 2013년도 예산안 심사 등에 필요한 자료를 확보하는 한편, 잘못된 부분은 시정요구하고 주민의 요망사항이나 좋은 시책은 적극 건의하여 구정이 구민을 위해 올바르게 효율적으로 이루어 질 수 있도록 최선을 다했다.

’12.11.21.~11.29.(9일간) 구 본청, 도서관, 보건소, 동, 의회사무국을 대상으로 소관 상임위원회별로 실시하였다. 감사실시 결과 시정(처리)요구 건은 운영위원회 소관 5건, 총무위원회 소관 25건, 주민복지도시위원회소관 19건으로 총 49건이며 건의사항은 운영위원회 소관 1건, 총무위원회 소관 41건, 주민복지도시위원회에서 50건으로 총 92건을 건의하였다.

2012년 행정사무감사 감사일정

구 분		운영위원회	총무위원회	주민복지도시위원회
11/21(수)	11:00		총 무 국	주민생활국
11/22(목)	11:00		총 무 국	주민생활국
11/23(금)	11:00		기획감사실	현장방문
11/26(월)	10:00		동 주민센터	
	11:00			도 시 국
11/27(화)	11:00		동주민센터 순방	도 시 국
11/28(수)	11:00		도 서 관	보 건 소
11/29(목)	11:00	의회사무국		



【운영위원회 행정사무감사 장면】



【총무위원회 행정사무감사 장면】



【주민복지도시위원회 행정사무감사 장면】



활기찬 도시 살기좋은 남구

제4부 | 유관기관 |



제1장 | 교육·치안·소방

제1절 남부교육지원청

제2절 남부경찰서

제3절 남부소방서

제4절 부산진소방서

제1절 남부교육지원청

1. 일반현황

가. 조직 및 정원

- 조 직 : 2국 6과 18담당
- 정 원 : 96명(교육전문직 18명, 교사 5명, 연구사 1명, 일반직 65명, 기능직 7명)

나. 학교현황

(2013. 1. 1. 기준)

학교별	구 분	학교수				학급수	학생수	교원수
		국립	공립	사립	계			
합	계	1	118	103	222	4,067	109,973	6,869
유	치	·	14	64	78	355	9,286	577
초	등	·	59	1	60	1,528	36,115	2,243
중	학	·	29	9	38	784	25,127	1,250

- ※ 1. 각종학교 사립은 외국인 학교임
 2. 초등학교 수는 '13.3.1.자 개교 계획을 포함
 3. '13년 3월 부산중앙중 해운대교육지원청 이전으로 제외

다. 평생교육기관 및 공익법인 현황

(2013. 1. 1. 기준, 단위 : 개소)

평생교육시설	학원	교습소	공익법인	합 계
58	1,058	760	65	1,941

라. 재정현황

(2013년 본예산, 단위 : 백만원)

구 분	유아 및 초·중등교육			평생직업 교육	교육 일반	합 계
	인적자원 운 용	학교재정 지원관리	교수·학습 활동지원 등			
예산액	264	63,303	89,737	81	9,342	162,727
비율(%)	0.16	38.90	55.15	0.05	5.74	100

마. 국·공유재산 현황

(2013. 1. 1.기준, 단위 : 백만원)

구 분	국유재산	공유재산	합 계
행정재산	70,478	832,253	902,731
일반재산	.	4,539	4,539
계	70,478	836,792	907,270

2. 부산교육의 기본방향

미래사회를 선도하는 창의인재 육성

3대 교육기조

2013년도 주요 교육시책



- 창의인재교육 내실화
- 인성교육 강화
- 좋은 교사·교감·교장 양성
- 맞춤형 교수-학습 활동 지원



- 자율과 책임의 학교문화 정착
- 깨끗하고 신뢰받는 교육환경 조성
- 현장 친화적 고품질 교육행정



- Full Service School 로 교육복지 실현
- 학생체력 및 건강관리 충실
- 교육공동체의 참여와 협력 확대

Balanced & Smart Education

[자·덕·체·정이 조화로운 교육 심화 · 보충학습의 균형잡힌 교육 미래를 창조하는 스마트 교육]

3. 남부교육의 실천방향

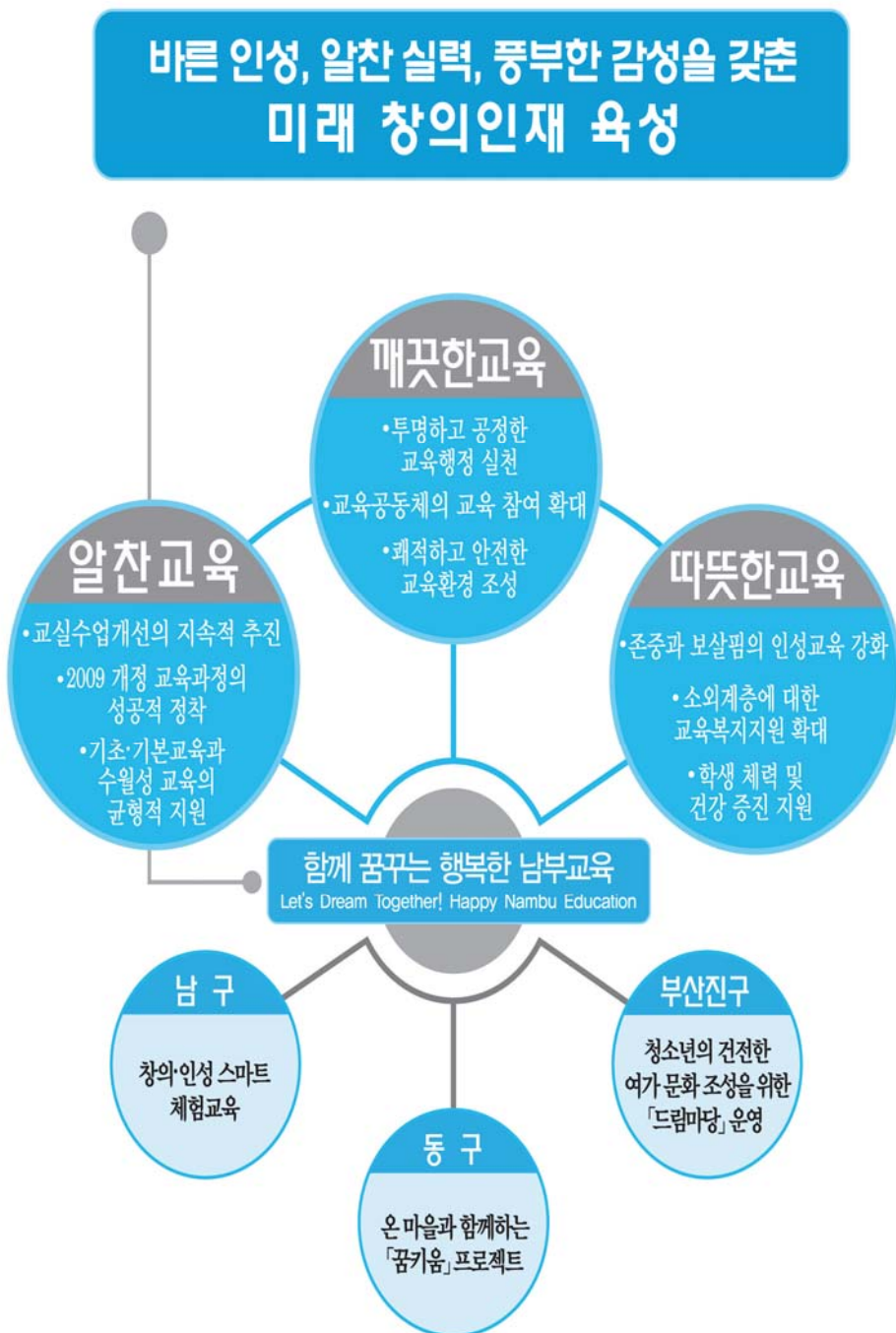

4. 2012년 주요 추진 실적

1 창의·인성 교육

창의적 체험활동 운영 지원

- 학교별 창의적 체험활동 운영
 - ▶ 창의·인성교육 모델학교 : 초 2교, 중 1교
 - ▶ 창의·인성교육 교과연구회 : 초 13교, 중 3교
 - ▶ CRM개발 연구회 : 초 2교, 중 1교
- 주5일수업제와 연계한 「토요스쿨」 운영
 - ▶ 학교 토요스쿨
 - 토요 돌봄교실 : 초 60교
 - 토요 방과후학교 : 초·중 98교
 - 학교 특색프로그램, 토요 영어체험교실, 토요 스포츠데이
 - ▶ 지역사회 토요스쿨 : 105개 기관(남구청38, 동구청19, 부산진구청48)
- 「따뜻한 마음, 새로운 생각」 토요 동시교실 운영
 - ▶ 관내 초등학교(47교, 200학급) 운영 : 매주 토요일 2시간 수업
 - ▶ 동시입문, 동시짓기, 동시감상을 통한 창의인성 및 소질 계발
 - ▶ 지역작가들의 재능기부 활성화 기반 마련

과학·영재교육 내실화

- 체험·탐구 중심의 과학교육
 - ▶ 찾아가는 과학실험지원단 운영 : 중 21교, 과학동아리 35개, 학생 827명 지원
 - ▶ 과학관련 학생동아리 및 교사연구회 참여 활성화

- 학생동아리 참여율 : '11년 초 6.6%, 중 11.2% → '12년 초 24.5%, 중 15.0%
- 교사연구회 참여율 : '11년 초 7.6%, 중 41.1% → '12년 초 22.3%, 중 45.2%

▶ 과학실험실 현대화 지원(초 3교), 과학교육선도학교 운영(초 2교)

● 남부영재교육원 영재교육 운영 내실화

▶ 초등(34교, 46학급, 920명), 중등(12교, 23학급, 460명)

■ 행복하고 따뜻한 학교 만들기

● 가정·학교·지역사회가 함께하는 인성교육

- ▶ 인성교육 10대 실천덕목 지도 자료집 발간·배부 : 초·중 98교
- ▶ 프로젝트 인성교육 교재 활용 : 국어·도덕·사회, 중 38교

● 존중과 배려의 비폭력 언어문화 확립

- ▶ 비폭력대화 직무연수 : 초·중 교사 39명, 15시간
- ▶ 비폭력 언어문화 개선 지도 자료집 발간·배부 : 초·중 98교

● 인권·자율·책임 중심의 생활지도 강화

- ▶ 학교공동체 의견수렴을 통한 학생생활규정 적용 : '12. 9월부터, 초·중 98교
- ▶ 학교폭력책임교사 수업시수 감축을 통한 「학교 내 대안교실」 운영 : 중 38교
- ▶ 토의 및 정보공유 중심의 지구별 선도협의회 운영 : 5회(4·5·6·10·12월)

● 학생상담 활동 내실화

- ▶ 전문상담(교)사 배치 확대를 통한 상담 강화 : 초 20교, 중 38교
- ▶ Wee센터 영역별 상담

합계	가정	성/이성	학교폭력	학교부적응	학칙위반	성 격	정신건강	기타
5,019(명)	388	3	648	1,030	58	141	1,433	1,318

▶ 학교폭력 예방교육 강화

- 학급 단위 예방교육 : 초·중 27교, 3,721명
- 찾아가는 학부모연수 : 초·중·고 60교, 7,029명

▶ 게임 과몰입 예방교육 : 초·중·고 33교, 10,904명

● 365일 안전한 학교 만들기

- ▶ 학생안전강화학교 운영 : 초 22교, 중 3교
- ▶ 배움터지킴이 대상 성폭력 예방교육 : 초·중 98명
- ▶ 체크리스트 활용 학교안전점검 : 초·중 98교
- ▶ 지자체와 연계한 「CCTV 통합관제센터」 구축·운영 : 부산진구, 동구
- ▶ 학교안전강화학교 : 현장점검 2회(7월, 10월), 자체점검 1회(7월)

나라사랑 및 정서함양 교육

● 나라사랑 실천 국가정체성교육 강화

▶ 지역사회자원 활용 교육

- 나라사랑교육 및 안보교육 협약서 체결 : 부산지방보훈청(2월), 육군 제7508부대(3월), 육군 제2보급단(4월)
- 교실 밖 역사체험 박물관교실 운영(부산박물관) : 초 3학년 2,175명
- 「찾아가는 독립기념관」 행사 실시 : 초·중 1,311명

▶ 학교단위 국가정체성교육 강화

- 국기(國旗)·국가(國歌)·국화(國花)에 대한 교육 : 각종 행사
시 훈화 및 기본교육, 학교교육계획서 반영, 초·중 98교
- 6.25 바로알기 특별 순회강연 : 초·중 4교

- 나라사랑실천학교 운영 : 초·중 2교

● 창의·인성 함양을 위한 문화예술교육

- ▶ 「1교 1개 학교문화예술프로그램」 운영 : 초·중 98교
- ▶ 학생오케스트라(초 14교, 중 15교), 예술동아리(중 33교) 운영
- ▶ 노래하는 동아리 발표회(초 27교, 중 18교), 남부오륙도 종합예술발표회(초 4교, 중 6교)
학교문화예술축제(초 3교, 중 3교), 연구학교박람회 공연(초 4교, 중 3교)
- ▶ 학교를 찾아가는 음악회 지원(초 44교, 중 13교)

2

학력신장

■ 단위학교 학력신장 노력 지원

● 학습플래너 활용 자기주도학습능력 신장

- ▶ 학습플래너 활용 : 초·중 98교, 전학년 100% 활용
- ▶ 복습노트 활용 : 초 60교, 단위학교별 자율 활용
- ▶ 자기주도학습 동아리 운영 : 중 20교

● 기초학력미달학생 학력향상 체계적 지원

- ▶ 기초학습부진학생 특별교실 운영 : 초 49교, 중 19교
- ▶ 교과학습부진학생 특별보충수업 운영 : 초 60교
- ▶ 찾아가는 맞춤형 학력신장 컨설팅 장학 : 초 4회, 중 5회
- ▶ 기초학력신장 프로젝트 운영 : 자기주도 전략 거점학교(초 2교, 중 1교), 경계선상학교(초 20교, 중 8교)

● 남부 맞춤형 학력신장 프로젝트 운영

- ▶ 남부 수학척척박사 제작 및 배부 : 초 6학년
- ▶ 남부오름길 공부방 운영 : 초 52교, 5학년 600명
- ▶ 학력신장지혜나눔 협의회 운영 : 초 3회
- ▶ 남부 「학력 UP!」 프로그램 운영 : 중 20교
- ▶ 학교 간 학력격차 완화 프로그램 운영 : 중 7교

● 방과후학교 운영 내실화

- ▶ 수준별·맞춤형 방과후 프로그램 운영 : 총 6,038강좌
 - 학생 참여율 증가 : '11년 62.2% → '12년 75.6%
- ▶ 단위학교 방과후학교 운영 지원
 - 예체능 프로그램 강사로 보전 48강좌, 토요 방과후학교 489강좌
 - 100대 중학교 우수 프로그램 20교, 중학교 대학생 멘토링제 19교
 - 지구별 찾아가는 방과후학교 컨설팅 : 연 2회(3월, 12월)
 - 방과후코디네이터 배치 : 초·중 97교
- ▶ 저소득층 방과후학교 자유수강권 지원 확대 : '11년 5,217명 → '12년 6,439명

● 실용영어교육 활성화

- ▶ 실용영어능력(어휘, 듣기, 말하기) 신장을 위한 학교별 특색 프로그램 운영
- ▶ 실용영어능력평가(BEPA) 통과율 지속적 관리 : 초 92.8%, 중 48.2%
- ▶ 부산영어독서품제(BERA) 운영 : 초·중 98교
 - 학년별 필독영어도서 1권 읽기(One School, One E-book) 운동 지속 전개
- ▶ 하·동계 방학 중 영어캠프 운영 만족도 : 초 90.7%, 중 82.1%

● 독서·토론·논술교육 활성화

- ▶ 부산독서 2050운동 지속적 전개 : 초·중 98교
 - 독서교육 우수학교 선정 : 동천초, 석포여중
 - 교사독서연구회 운영 : 초 12팀, 중 2팀
 - 사제동행(학부모) 독서토론동아리 운영 : 초 12팀
- ▶ 독서교육종합지원시스템 연계 실시로 독서활동 내실화
 - 학생 1인당 독후표현활동 : '11년 8.62회 → '12년 10.26회
 - 학생 1인당 대출권수 : '11년 17권 → '12년 22권
- ▶ 지구별 독서교육 중심학교 운영 : 초 5교
 - 지구별 독서교육 우수사례 공유 및 도서관 활성화 협의회 : 연 2회
 - 작가와의 만남 행사 : 연 2회(6월, 11월)
 - 학교도서관 학부모 도우미 활동 우수학교 선정 : 성동초
 - 교육공동체와 함께 하는 북콘서트 운영 : 7월, 양성초
- ▶ 남부 중학생 토론논술캠프 운영 : 40명, 20시간

■ 교실수업개선 및 교육과정 운영 지원

● 교실수업개선

- ▶ 수업 컨설팅장학 활성화
 - 수업컨설팅 자원(컨설턴트 초 135명, 중 63명) : 수업관찰 185회, 사이버 640회, 교과주제 84회
 - 수업컨설턴트 역량강화 워크숍 : 연 2회(2월, 11월)
- ▶ 학교현장 맞춤형 장학 지원 : 사이버장학(초·중 30회), 학교 방문 장학(초·중 10회)

● 교원 연수·연구활동 지원

- ▶ 자격연수(중 6개 과정, 64명), 직무연수(초·중 17개 과정, 219명), 자율연수(초·중 교사 100% 참여)
- ▶ 연구학교 운영의 내실화 지원
 - 초 20영역 36교, 중 8영역 18교

● 좋은 수업 만들기 지원

- ▶ 수업연구발표대회 참가 : 초 145명, 중 27명
- ▶ 전교사 수업공개 : 학기별 1회 이상
- ▶ 자발적인 교사 중심의 수업동아리 운영 : 초 10팀, 중 8팀
- ▶ 신규교사를 위한 수업 컨설팅 지원 : 초 42명, 중 18명

■ 교육과정의 안정적 정착 및 운영 지원

● 교육과정 편성·운영의 선진화 지원

- ▶ 교육과정편성시스템 구축을 통한 안정적 관리 및 상시 컨설팅 지원
 - 초·중 214회(사이버 83회, 면대면 131회)
- ▶ 사이버 미이수 보충학습과정 운영을 통한 중학교 교육과정의 정상 운영 지원

3 교육복지 증진

■ 교육적 배려를 통한 교육복지 지원 강화

● 교육복지우선지원사업 운영 내실화

- ▶ 관내 전체 초·중학교로 사업 확대 : 98교
 - '11년 74교(중점 27교, 연계 47교) → '12년 98교(중점 27교, 연계 49교, 비사업학교 22교)
- ▶ 우리교육지원청 주관 「비사업학교 교육복지 공동프로그램」 운영 : 22교
 - 학교적응력향상 집단상담(6교, 46회), 여수세계박람회(16교, 106명), 가족캠프(19교, 133명), 또래관계증진 체험캠프(22교, 83명)
- ▶ 사업운영 내실화를 위한 현장지원 활동
 - 학교방문 컨설팅(76교), 담당교사 그룹컨설팅(76명, 7회), 찾아가는 교직원연수(11교), 사업관계자연수(교장 1회, 담당교사 1회, 교육복지사 직무연수 5회)
- ▶ 교육복지공동체 「동구 희망의사다리운동」 지속 추진
 - '12년 후원금 조성액 : 26,506천원(보유액 46,827천원)
 - 급식비(31명), 의료비(1명), 공부방개선(15가정), 1~3세대 교류 프로그램(50명) 운영

● 학교교육경비 지원 확대

- ▶ 유아교육비
 - 만5세아, 저소득층 만3~4세아, 다자녀 및 다문화가정 원아의 유아학비·종일반비 : 19,053,702천원
- ▶ 특수교육대상유아 무상교육비 : 405,083천원
- ▶ 사립유치원 담임수당, 교육역량지원비, 단기대체교사 인건비 : 2,360,594천원
- ▶ 중학교 학교운영지원비: 중학생 전체 5,106,154천원(학생 1인당 연 204,360원 지원)

● 초등돌봄교실·다문화가정 학생 지원 확대

- ▶ 저소득층 및 맞벌이가정 자녀를 위한 초등돌봄교실 운영 확대
 - 엄마품 온종일 돌봄교실 운영 : '11년 19교 → '12년 30교

- 초등돌봄교실 참여율 증가 : '11년 2.9% → '12년 4.7%
- 엄마품 온종일 돌봄교실-지역아동센터 간 돌봄 연계 운영 : 30교-30센터

▶ 다문화가정 학생 지원 확대

- 한국어교실 운영 : '11년 21교 → '12년 26교
- 특별학급 운영 : 초량초 2학급

수요자가 만족하는 유아·특수교육 강화

● 유아교육 지원

- ▶ 교원전문성 신장을 위한 교원 자율연수 : 원당 80% 직무연수 이수
- ▶ 온종일 돌봄 확대 운영(14개원) 및 종일제 유치원 운영(77개원)

● 특수(통합)교육 지원

- ▶ 현장 맞춤형 특수교육 지원
 - 특수학급 지구별 자율장학협의회 운영을 통한 교실수업 개선 : 수업연구 6회
사례발표 6회, 주제발표 6회, 학예활동 6회
 - 특수교육대상자 여가, 예술, 문화 등의 경험 지원 : 초 4교(개림초, 동천초, 부전초, 성동초)
 - 방과후학교 및 방학중 프로그램 운영 : 방과후학교(초 23교, 중 19교), 여름방학(초 21교, 중 15교), 겨울방학(초 15교, 중 14교)
 - 성폭력 예방 및 장애인권보호 교육활동·교사 연수 : 교육활동(유 4교, 초 21교, 중20교), 교사연수(집합 6시간)
- ▶ 특수교육지원센터 운영 내실화

- 수요자 중심의 진단·평가 및 특수교육운영위원회 운영 : 12회
- 특수교육서비스 지원을 통한 학생·학부모 만족도 제고 : 치료·기타서비스 지원(유 75명, 초 229명, 중 86명), 통학편의 지원(초 56명, 중 108명)
- 특수학급 미설치학교 및 재택 중도·중복장애학생을 위한 순회 교육 지원
: 유 10명, 초 2명, 중 2명
- 특수교육대상자 가족 지원 : 학부모연수 1회, 토요 가족체험활동 1회

위생적이고 질 높은 학교급식 제공

● 깨끗하고 안전한 식재료 사용 지도

- ▶ 「학교급식 전자조달시스템」 전면 이용 : 직영조리교 120교, 이용률 100%
- ▶ 친환경 우수농산물 식품비 지원 확대 : 1,552,916천원(초 41교)

● 급식위생·영양관리 지원

- ▶ HACCP 시설 기준 적용 학교급식시설 현대화 : 초 5교, 중 2교
- ▶ 정기 급식위생안전 점검 : 연 2회, 초·중·고·특수 140교
- ▶ 영양상담실 시범 운영 : 초 9교

심신의 조화로운 발달을 돕는 보건·체육교육 내실화

● 내실있는 건강관리로 건강한 학생 육성

- ▶ 전문가와 함께한 생명지킴이! 심폐소생술 교육 : 학생 436명, 교사 210명
- ▶ 학생 건강검진 및 건강조사 : 초·중·고·특수 140교

▶ 학생 정서·행동 특성검사 : 초·중·고·특수 140교, Wee센터 및 정신보건센터 연계

▶ ADHD(주의력결핍 과잉행동장애) 전수조사 : 초 60교

▶ 비만예방 「날씬이 교실」 운영 : 6월~12월(주 3회), 초 3교

● 교육과정과 연계한 건강 체력증진

▶ 중학교 체육활동(체육수업 + 학교스포츠클럽) 시수 : 주 4시간, 스포츠강사 79명 채용

▶ 초등학교 스포츠강사 확대 배치 : '11년 16교 → '12년 22교

▶ 학교단위 건강증진 체력향상프로그램 운영 : 초 90개, 중 49개

● 모두가 참여하는 선진국형 스포츠 활동 지원

▶ 교육장배 학교스포츠클럽대회 운영 : 13개 종목(초 188팀 2,599명, 중 137팀 2,280명)

▶ 경쟁력 있는 학교 운동부 운영 : 제41회 전국소년체육대회 (금 3·은3·동4) 획득

– 단체종목 입상 : 핸드볼(금), 야구(은), 정구(동)

▶ 운동부 수익자 부담경비 학교회계 편입 및 분기별 집행내역 공개

4

교단지원 중심의 교육행정 구현

■ 자율과 책임의 학교운영 지원

● 단위학교 자율역량 강화

▶ 학교경영역량강화 워크숍 : 연 1회, 중학교장

▶ 학교경영사례공유협의회 : 88회(초50, 중38), 지구별 운영

● 직무성과 평가 및 교원능력개발 평가 운영

- ▶ 교(원)장·교(원)감·교육전문직 평가영역별 반영비율 조정
 - 학부모의 학교경영만족도 반영비율 20%, 학력향상도 반영비율 30%

■ 교육공동체의 교육참여 활동

● 자녀교육 역량강화를 위한 학부모연수 지원

- ▶ 맞춤형 학부모연수 활성화
 - 찾아가는 학교 학부모연수 : 용당초 등 36교, 2,133명
 - 찾아가는 직장 학부모교실 : 현대백화점 4회, 롯데키즈마트 부산점 4회, 995명
 - 학부모 자녀교육 역량강화 연수 : 우리교육지원청 8회, 1,730명
- ▶ 학부모 학교참여 지원사업 확대 : '11년 38교 → '12년 43교
 - 초·중 43교, 각 2회 컨설팅 지원
 - 2012년 교과부 우수학교 선정 : 문현초, 교육기부 분야

● 교육공동체의 학교교육 참여 및 지원

- ▶ 학교운영위원 연수 및 컨설팅 실시
 - 학교운영위원 연수 : 6월, 초·중 98교(학부모·지역위원 263명)
 - 학교운영위원장·학부모회장 합동연수 : 10월, 초·중 98교(134명)
 - 초·중 98교, 각 1회 컨설팅 지원
- ▶ 교육경비확충을 위한 활동
 - 교육경비유치단 조직(남구·동구·부산진구), 중심학교 운영(대연초·수성초·부산진여중)
- ▶ 평생교육 활성화
 - 학교시설을 이용한 1학교 1평생교육 활성화
 - '11년 91교(초57, 중34) → '12년 93교(초58, 중35)
 - 우수프로그램 운영 활성화를 위한 평생학습센터 운영학교 선정·지원 확대

· '11년 10교(초6, 중4) 30,000천원 → '12년 20교(초12, 중8) 60,000천원

학교 업무경감 지원

● 학교업무경감 및 정보공시제 운영

- ▶ 입찰 및 계약대행서비스
 - 1천만원 이상 공사·물품·용역 입찰 및 계약 대행 : 1,197,485천원(8건)
- ▶ 공탁업무 대행서비스 실시 : 91,979천원(7건)
- ▶ 정보공시 내용 정확도 제고 : 총괄 담당자 연수(3월), 학교현장점검(7월, 11월)

● 행정기록물 보존·관리 지원

- ▶ 학교별 폐기대상 기록물 평가 심의 : 99,558권
- ▶ 기록물 폐기업체 선정 및 폐기 집행 : 초·중 98교, 70톤

5 청렴 풍토 및 학교 환경조성

청렴하고 투명한 업무풍토 조성

● 고객중심의 고객지원서비스 구현

- ▶ 전문강사를 활용한 전직원 전화응대 및 친절교육 : 5월, 1회(전직원 대상)
- ▶ 교육행정서비스 고객만족도 조사 : 연 2회(6월, 11월)
- ▶ 남부 친절공무원 선발 : 11월, 2명(국별 다득표자)

● 사학의 자립역량강화 지원

- ▶ 사립학교 예·결산서 점검 : 연 2회(3월, 8월)
- ▶ 재정결함보조금 집행결과 점검 : 1~2월, 사립중 10교

- ▶ 사학기관 경영평가 실시 및 등급별 평가지원금 차등 지원 : 사립중 9교

● 학원 지도·감독의 투명성·신뢰성 확보

- ▶ 학원비 안정화를 위한 노력
 - 교습비등조정위원회 개최(2회) 및 교습비등 조정기준 마련
 - 교습비등조정위원회 재구성 : 9월
 - 교습비 변경등록 추진 : 학원(98.96%), 교습소(79%), 개인과외 교습자(45.87%)
- ▶ 학원운영의 건전화 유도
 - 「불법사교육신고센터」 운영 및 신고포상금제 실시 : 고발(12건), 포상금(2,115천원)
 - 학원 지도·점검 실시 : 285개원, 96건 적발·조치
 - 학원(교습소) 설립·운영자 연수 : 기존(3월), 신규 및 변경(수시)

■ 쾌적한 학교시설 조성

● 다양하고 편리한 학교시설 개선

- ▶ 다목적강당 증축 : 2교(백운초, 초읍중) 5,632,970천원
- ▶ 병설유치원 확충 : 2교(용산초, 개림초) 780,021천원
- ▶ 이중창 등 교실환경 개선 : 49교(초31, 중11, 고6, 특수1) 15,679,031천원
- ▶ 급식시설 현대화 : 8교(초6, 중2) 1,817,817천원
- ▶ 내진보강 : 1교(남천중) 527,973천원
- ▶ 냉·난방기 설치 : 15교(초8, 중7) 1,616,977천원
- ▶ 급탕 온수기 설치 : 20교(초20) 140,000천원
- ▶ 강당 등기구 승·하강식 교체 : 5교(초1, 중1, 고3) 188,587천원
- ▶ 담장 등 외부환경 개선 : 11교(초6, 중3, 고2) 1,142,224천원
- ▶ 어린이 놀이시설 개선 : 59교(초57, 특수2) 1,770,666천원

- ▶ 장애인 편의시설 설치 : 53교(초27, 중20, 고4, 특수2) 1,944,107천원

● 안전한 학교시설 유지관리 지원

- ▶ 안전사고 예방 점검 : 연 3회
- ▶ 재난대비 취약시설물 수시점검 : 12교(초6, 중5, 고1)
- ▶ 재난위험시설(D급) 지정·관리 : 2교(성동초, 부산진여상)
- ▶ 학교시설 안전관리 교육 : 공사관계자 교육(4회), 우수시설 견학(2회)
- ▶ 학교시설관리자 실무교육 : 연 6회(6~11월), 초·중·고 113교
 - 시설물 유지관리, 화재·재해 예방, 재산관리, 시설 관련법, 유지 관리 우수학교 견학 등 사례 중심 교육 : 연 6회(6~11월)
- ▶ 학교자체공사 기술업무 지원 : 수시

● 수요자 중심의 쾌적한 교육환경 조성

- ▶ 학교보건실 현대화사업 추진 : 9교(초·중·고 각 3교)
- ▶ 초등학교, 특수학교 청소용역비 전면 지원 : 초 55교(BTL학교 제외), 특수 3교
- ▶ 학교정수기 불시 수질검사 및 위생관리 점검 : 초·중·고·특수 71교
- ▶ 학교정화구역 내 무단설치 유해업소 점검 : 유·초·중·고·대학 232교

제2절 남부경찰서

1. 일반현황

가. 연혁

- 신 설 근 거 68. 8. 29. 대통령령 제3558호 경찰서 직제 개정령에 의거 북부서 관할일부, 동래서 관할일부 분할 남부경찰서 신설
- '68. 09. 12 남부경찰서 개서 (8개 파출소)
- '77. 10. 01 8개 파출소 신설
- '79. 03. 12 청사 증축 (1, 2층 159.73평)
- '80. 10. 01 13개 파출소 신설
- '85. 11. 22 청사 2차 증축 (1, 2, 3층 205평)
- '91. 12. 02 4개 파출소 연산경찰서 이관
- '92. 01. 15 광민파출소 신설
- '98. 07. 22 우암 1, 2파출소 통합 우암파출소
- '99. 12. 01 청사(신관) 증축 (지하 1층, 지상 4층, 517.51평)
- '00. 06. 01 5개 파출소 폐지(문현1, 감만2, 대연2, 대연6, 광안2) 20개 파출소
- '03. 08. 01 지구대 개편 (순찰지구대 6, 치안센터 14 운영)
- '08. 07. 28 남부경찰서 신청사로 이전 (지하1층, 지상 5층, 3,621평)
- '10. 05. 11 우암·못골파출소 개소
- '10. 06. 10 방법순찰대 청사 이전(용당→舊 남부서 청사)
- '12. 11. 15 여성청소년과 신설

※ 8과, 1청문감사관실, 1방법순찰대, 6지구대, 2파출소

나. 부산남부경찰서 기구표

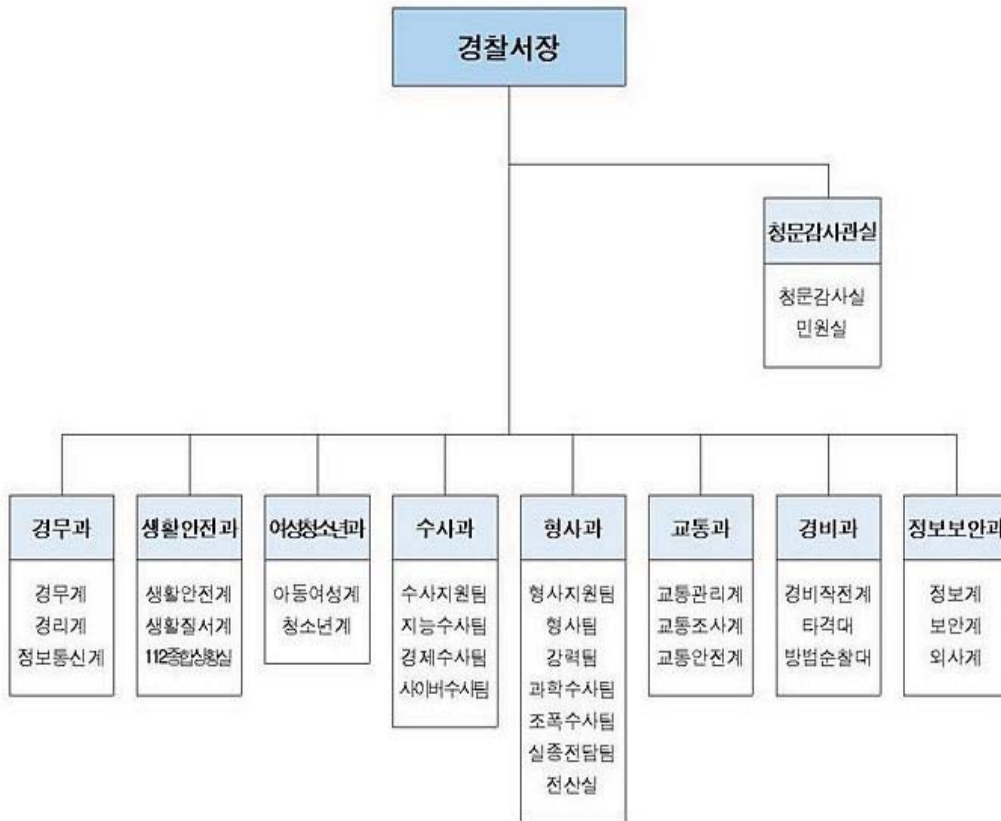

다. 관 할

행정구역상 남구 19개동, 수영구 7개동(총 관할면적 33.55km², 인구 416,146명)을 관할하고 있으며, 현재 6개 지구대, 2개 파출소, 13개 치안센터로 지역경찰 운영

라. 경찰서 및 파출소 현황

구 분	주 소	전화번호
부산남부경찰서	남구 황령대로 319번 가길 81	051-610-8324
문현순찰지구대	남구 처음길 49	051-633-5541
문현2치안센터	남구 전포로 200	051-646-4285
문현4치안센터	남구 지게골길 33	051-646-4286
용암순찰지구대	남구 신선로 269	051-624-4289
감만치안센터	남구 우암로 315	051-646-0145
용호지구대	남구 용호동 분포로1길	051-623-9280
용호1치안센터	남구 분포길 128	051-623-4054
용호2치안센터	남구 용호로 215	051-623-0116
용호3치안센터	남구 소망1길 9	051-623-2297
대연지구대	남구 수영로 488	051-628-4288
대연치안센터	남구 효친3길 43	051-627-2732
대연4치안센터	남구 유엔로 214	051-624-0620
광남지구대	수영구 광안해변5길 69	051-752-0112
남천1치안센터	수영구 수영로 764	051-623-8949
남천2치안센터	수영구 광안해변로 51	051-622-1907
광안4치안센터	수영구 범바위3길 14	051-753-0398
광민지구대	수영구 민락해변4길 31	051-752-1683
광안1치안센터	수영구 수영로 1041	051-752-0544
민락2치안센터	수영구 감포2길 139	051-753-1239
못골파출소	남구 못골길 31	051-627-6105
우암파출소	남구 우암로 219	051-646-4288

2. 2012 치안활동 성과

가. 주요범죄 현황

1) 5대 범죄발생 및 검거현황

(단위 : 건)

구분	계		살인		강도		강간		절도		폭력	
	발생	검거	발생	검거	발생	검거	발생	검거	발생	검거	발생	검거
12년	4,989	2,737	10	10	25	22	142	109	2,683	929	2,129	1,667
11년	4,376	2,633	22	24	57	40	151	139	2,254	926	1,892	1,513

2) 기초질서사범 단속 현황

(단위 : 건)

구분	유형별						조치별	
	오물투기	금연장소 흡연	음주소란	인근소란	노상방뇨	기타	즉심	통고처분
12년	7	2	7	13	1	246	218	58
11년	82	49	30	79	18	220	210	478

3) 교통사고 발생현황

(단위 : 건)

연도별	총 발생건수	인 피			물피건수
		총 건수	사망(명)	부상(명)	
12년	6,154	1,544	20	2,025	4,610
11년	5,184	1,646	16	2,245	3,538

4) 교통법규위반 단속 현황

(단위 : 건)

연도별	계	중앙선 침범	신호위반	속도위반	음주운전	무면허	무단횡단	기타
12년	57,351	113	508	32,092	1,325	248	388	22,677
11년	52,921	133	850	834	1,147	305	70	49,582



3. 2013 전망과 대책

우리 남부경찰은 저출산·고령화, 전통적 가족개념 해체, 양극화 사회의 구조적 변화 등에 따라 시민생활 전반에 걸친 변화가 예상되는 가운데, 경기침체의 여파로 생계형 범죄 및 민생침해 범죄의 증가와 대외적으로는 동북아 지역 인적·물적 교류 증가로 인한 테러위협 상승과 대북정책 변화 등이 치안변수로 작용할 것으로 전망되며,

이에 효율적으로 대응하고 국가와 국민을 위한 경찰이 되기 위해

- 정의와 신뢰
- 경청과 배려
- 창의와 열정으로

지역특성에 맞는 ‘맞춤형 치안정책’을 전개하여 범질서 확립에 앞장서 시민속의 부산 남부경찰이 되도록 최선을 다 할 것이다.

제3절 남부소방서

1. 소방력 현황

가. 총 괄

총계	소 방 직					의용소방대			기능직	의무 소방
	소계	본서	안전 센터	구조대	구급대	소계	의소대	여성대		
417	213	46	116	20	31	204	103	101	0	0

※ 남구관내 안전센터(구조대) 현황

부 서 명	소 재 지	설치일	직원수	관 할 구 역
감만119안전센터	남구 우암로 81	64.01.01	24	감만동, 우암동, 대연4동
용당119안전센터	남구 신선로 398	00.01.01	26	용당동, 용호동
대연119안전센터	남구 수영로 279	80.12.26	26	대연1~3,5,6동, 남천동
구 조 대	"	96.01.24	20	남구(문현동 제외), 수영구

나. 소방공무원 현황

계	소방정	소방령	소방경	소방위	소방장	소방교	소방사
213	1	3	11	31	75	48	44

다. 의용소방대 현황

계	계		본대		광안		감만		대연		망미		용당		구조대	
	남	여	남	여	남	여	남	여	남	여	남	여	남	여	남	여
204	103	101	7	7	14	13	20	20	13	12	17	15	19	19	13	15

라. 소방장비 현황

계	소 방 차 량												
	지휘차	탱크차	펌프차	고가차	화학차	굴절차	구조차	구급차	조명차	승용차	화물차	순찰차	특수차
31	1	4	6	1	1	1	1	6	1	3	1	1	4

2. 2012 화재·구조·구급발생 현황

가. 화재발생 현황 (※ 남구전역 - 문현동 제외)

구분 월별	발생 건수	원인별			인명피해(명)			재산피해(천원)			소실면적 (㎡)
		실화	방화	기타	계	사망	부상	계	부동산	동산	
계	137	119	7	11	7	1	6	528,935	180,271	348,664	2,643.7
1월	18	17	0	1				16,166	7,013	9,153	103.6
2월	12	12	0	0				3,525	1,033	2,492	10
3월	14	10	3	1				15,509	6,587	8,922	72.8
4월	14	12	0	2				2,949	328	2,621	
5월	14	14	0	0	2	0	2	89,288	38,160	51,128	215.7
6월	11	10	1	0				12,221		12,221	
7월	13	12	0	1				12,512	7,177	5,335	53
8월	7	6	0	1				29,032	15,103	13,929	171
9월	9	5	3	1	1		1	149,688	40,330	109,358	96
10월	7	7			3		3	2,520	1,163	1,357	5
11월	12	10	0	2				181,182	51,730	129,452	1864.6
12월	6	4		2	1	1	0	14,343	11,647	2,696	52

나. 구조발생 현황 (※ 남구전역 - 문현동 제외)

구분 월별	구조 건수	구조 인원	사고종별 (건/명)							
			화재	교통	수난	기계	E/V	잠김	실족	기타
계	1,000	274	55/8	51/30	18/8	7/6	67/99	153/71	20/16	629/37
1월	42	25	7/0	5/5	2/1	1/1	5/9	10/6	1/1	11/2
2월	39	22	4/3	2/2	3/1	0/0	4/4	10/7	2/2	14/3
3월	40	19	4/0	3/3	2/1	1/1	4/4	10/4	1/1	15/5
4월	63	20	5/0	6/2	1/1	0/0	3/11	10/3	2/0	36/3
5월	60	30	6/0	4/0	1/0	0/0	8/17	12/9	1/1	28/3
6월	68	11	4/0	5/4	1/0	0/0	2/2	12/3	2/1	42/1
7월	184	27	6/2	4/3	1/0	1/1	9/11	19/7	4/1	140/2
8월	163	21	2/0	3/1	0/0	1/1	10/9	16/6	0/1	131/3
9월	137	21	4/1	5/2	3/1	1/1	4/5	15/5	1/0	104/6
10월	79	26	4/0	3/1	3/1	0/0	6/10	14/7	3/3	46/4
11월	60	22	4/1	5/2	1/2	1/1	5/7	10/5	1/1	33/3
12월	65	30	5/1	6/5	0/0	1/0	7/10	15/9	2/4	29/1

다. 구급발생 현황 (※ 남구전역 - 문현동 제외)

구분 월별	구급건수	이송건수	환자별 (명)				
			계	급·만성 질 환	교통 사고	사고 부상	기 타
계	3,854	3,508	3,539	2,433	304	802	
1월	280	255	258	178	21	59	
2월	289	263	264	180	23	61	
3월	312	284	287	198	25	64	
4월	326	297	299	203	27	69	
5월	355	323	350	237	31	82	
6월	361	329	336	211	33	92	
7월	355	323	324	233	30	61	
8월	334	304	307	227	27	53	
9월	342	311	282	196	23	63	
10월	313	285	288	207	21	60	
11월	278	253	261	167	22	72	
12월	309	281	283	196	21	66	

3. 2012 주요업무성과

가. 체계적이고 빈틈없는 화재예방대책 전개 및 대응태세 강화

- 현장대응능력 향상 대형면허 17명 취득
(남부면허시험장과 MOU 체결)
- 시기별·대상별 소방특별조사 : 88개소
(불량 61개소 - 과태료·기관통보 등)
- 비상구 폐쇄 등 불법행위 신고포상제 운영
(59건 신고, 35건 지급)
- 긴급구조 종합훈련(GS 칼텍스 저유소) 성공 실시, 18개 기관 181명
- 소방출동 소요시간을 4분 29초로 단축 (5분 내 현장도착률 75 %)

나. 시민 고객중심 맞춤형 소방서비스 창출, 안전문화 확산

- 광안리 119 수상구조대 내실 운영
(사망자 체로, 481건 512명 구조·구급 조치)
- 심정지 환자 소생 ‘하트세이버’ 다수 배출 (5회 9명)
- 인명구조함(오륙도, 수영강 6개소), SOS생명의 전화(광안대교 4개소) 설치
- ‘비상구 위치확인 운동’ 전개
(자체 제작 홍보스티커 배부, 영업주 교육 강화)
- 자원봉사 문화 확산
(자율 자원봉사제 운영, 광안리해수욕장 등 130여명 참여)
- 국제회의 및 공연·행사장 안전관리
(소방력 지원 89회, 안전조치 84건)
- 고객감동 민원업무 개선
(무방문 발급제, 소방민원 실시간 안내시스템 등)

다. 각종 평가 우수로 성과중심의 일하는 분위기 조성

- ‘국민생명 보호정책’ 성공적 추진 (총점 1,220점 중 1,153점, 부산 1위)
- ‘119 소방동요 경연대회’ 성적 우수 (용산초등, 부산 1위, 전국 2위)
- ‘2012. 의용소방대 활동실적’ 개인분야 최우수(1위, 2위) 및 단체(1위)
- ‘우수 구급대원’ 배출 (응급처치 능력우수 2명, 장관표창 1명)

4. 2013 주요업무계획

시책 1) 화재안전 핵심역량 고도화

가. 선제적·적극적 화재예방대책 전개

- 다수인명피해 우려 대상 집중관리
- 다중이용업소 화재배상책임보험 의무가입 추진
- 셀프주유취급소 집중 안전관리

나. 재난현장 수행 작전능력 향상

- 실질적인 소방전술훈련 강화
- 현장업무 수행 전문능력 배양
- 소방대상물별 맞춤형 소방훈련 실시

다. 시민자율 안전문화 정착

- 비상구 위치확인 운동 확대
- 민간기업 파트너십 구축 효율적 재난대응
- 대학생 합동 자율안전지킴이 활동 전개

시책 2) 효과적인 현장대응 체제 구축

가. 재난현장 지원활동 강화

- 권역별 풍수해 대비체계 마련
- 의용소방대원 소방자격취득 아카데미 운영
- 시도별 의용소방대 간 자매결연 강화

나. 총체적 재난대응기반 확충

- 재난현장 통합지휘·긴급구조 대응체제 구축
- 재난 취약시설 특별관리 및 응원체계 강화
- 대형위험물시설 사고 대비태세 확립

다. 소방대원 직무유형별 전문성 배양

- 화재조사요원 감식역량 향상
- 현장요원 직무수행 능력 제고
- 실습·연찬을 통한 직원 예방업무 능력 강화

시책 3) 시민공감 소방서비스 제공

가. 주민생활 밀착 안전서비스 활성화

- “119골목길 찾기 운동” 112위치표지 연계
- 시기별 맞춤형 안전대책 추진
- 19생활안전구조대 효과적 운영

나. 고객 감동 소방서비스 제공

- 민원업무 고객만족도 향상 대책 추진
- 사랑의 119 구급봉사단 운영
- 대시민 응급처치교육 활성화

다. 시민참여 중심 소방안전의식 함양

- 함께 즐기는 안전문화행사 개최
- 소방안전교육 프로그램 활성화
- 출동로 확보 시민의식 개선 프로젝트

시책 4) 소방행정 인프라 및 소프트파워 강화

가. 소방행정 전문화 추진

- 소방차량 예방점검시스템 운영
- 회계질서 확립 도급담당자 역량 강화
- 창의력 향상 독서모임 활성화

나. 소방조직 관리 효율성 증대

- 직원 간 소통과 공감의 장(場) 마련
- 스스로 건강관리 프로그램 운영
- 복지향상 맞춤형 메일링서비스 운영

다. 소방조직 공직기강 엄정 확립

- 청렴소방 구현 종합대책 적극 동참
- 내부감찰 강화로 엄정한 공직기강 확립
- 성과중심의 일하는 분위기 조성

제4절 부산진소방서

1. 소방력 현황

가. 소방인력

(단위 : 명)

계	소 방 공 무 원					기 타			
	소계	행정	안전센터	구급대	구조대	소계	기능직	무기계약 근로자	공익요원
264	245	49	136	39	21	19	-	2	17

※ 의용소방대원 : 16개대 322명 (남 161, 여 161)

나. 관내현황

- 인구 : 473,475명(市の 13.2%) ※ 세대수 : 194,414세대
 - ▷ 부산진구 353,677(74.7%) / 동구 65,818(13.9%) / 남구 53,98(11.4%)
 - ▣▶ 소방공무원 1인당 1,909명
- 면적 : 35.23 Km² (市の 4.6%)
 - ▷ 부산진구 27.59(78%) / 동구 4.92(14%) / 남구 2.72(8%)
- 행정구역 : 3개구 34개동
 - ▷ 부산진구 21개동 (양정1·2동 제외)
 - ▷ 동 구 9개동 (초량동·범일5동 제외)
 - ▷ 남 구 4개동 (문현1~4동)

다. 소방장비

(단위 : 대)

계	펌프차	물탱크차	고가굴절차	화학차	구조차	구급차	기타
34	7	6	2	2	2	7	8

2. 2012 소방활동 현황

가. 화 재

20건(6.7%) 감소, 52명(306%) 증가, 268백만원(22.4%) 감소

연도별	구분	발생 건수	인명피해(명)			재산피해 (백만원)
			계	사망	부상	
2011년		299	17	2	15	1,194
2012년		279	69	10	59	926

나. 인명구조

395건(35.1%) 증가, 6명(1.3%) 감소

연도별	구분	구조 건수	구 조 인 원(명)				
			계	화재	교통	실내감힘	기타
2011년		1,124	469	34	74	250	111
2012년		1,519	463	44	112	192	115

다. 생활안전

5건(2.0%) 증가, 316명(35.9%) 증가

연도별	구분	구조 건수	구 조 인 원(명)				
			계	승강기	시건개방	동물구조	기타
2011년		2460	881	172	98	565	46
2012년		2,005	1,197	172	155	826	44

라. 구 급

378건(2.9%) 감소, 355명(2.7%) 감소

연도별 구분	이송 건수	이 송 인 원(명)			
		계	질 병	사 고 부 상	기 타
2011년	12,602	12,827	7,640	4,346	841
2012년	12,857	13,081	7,735	4,628	718

마. 일일평균

- 1) 화 재 : 0.8건 0.19명(28시간마다 1건 발생)
- 2) 인명구조 : 4.2건 1.3명(5.4시간마다 1건 발생)
- 3) 생활안전 : 3.3건 0.9명(4.2시간마다 1건 발생)
- 4) 구 급 : 35.2건 35.8명(42분마다 1명 이송)

3. 2012 주요업무성과

가. 취약대상 안전관리 강화

- 다중이용업소 등 취약대상 특별안전관리
- 화재예방 저감을 위한 소방대상물 특별조사 실시
- 대시민 소방홍보·교육 및 다중이용업주 소방안전교육 실시
- 공동주택 305개소에 대한 화재예방 피난안전대책 추진

나. 현장활동 대응역량 및 전문성 강화

- 심폐소생술 전문교육센터 및 교육전담팀 214회 5,928명 교육
- 특정소방대상물 합동소방훈련 등 8종 575개소 실시
- 고층건물 및 고지대 화재를 가상한 분대합동 소방전술훈련 실시
- 우레탄지붕 주택 521개소 및 폐(공)가 1,083개소 화재예방순찰 실시

다. 무한감동 서비스 제공

- 119생활안전구조대 운영 : 3개팀 6명, 1,197건 처리
- 부산진구청과 협의하여 화재피해주민 임시거주 주택 마련
- 저소득층 청소년 장학금 전달, 화재피해현장 복구, 119무료급식 봉사 등 사회적 약자를 위한 자원봉사활동 적극 전개
- 119안전기금 전달로 2회 13명 수혜 (금액 : 1,900만원)

4. 2013 주요업무계획

가. 현장중심 재난대응 역량 강화

1) 취약대상 안전관리 강화

- 지하 연계 복합건축물 피난유도선(축광식) 설치
- 전통시장 자율기동점검반 운영
- 이동탱크저장소 활용 소방홍보
- 자체점검 대상 소방시설 관리 내실화
- 다수인명피해 우려대상 집중관리
- 자위소방대 초기대처능력 위한 소방훈련 지도 강화

2) 현장밀착 소방안전대책 추진

- 문현 금융단지 소방안전대책 추진
- 위험물제조소 등 안전관리 강화
- 소방공사업 등 관계자 안전관리 의식 강화
- 계절별 특성화 안전대책 추진

3) 시민자율 안전문화 정착

- 관계자 의식 전환 및 자율안전관리 문화 여건 조성
- 민간 재난대응 역량강화
 - 주민자율소방단 내실운영

- 자율 소방안전관리 기반조성
 - 소방안전관리능력 평가실시, 우수대상 표창
 - 안전관리 우수 다중이용업소 인증제 실시

4) 생활 안전교육 및 홍보 강화

- 함께 즐기는 안전문화 행사 지원
 - 다중운집 지역행사와 접목한 119체험마당 운영 지원
 - 5월 가정의 달 『Family-Safety』 체험캠프 운영
- 어린이 소방안전교육 활성화 추진
- 시민속에 함께하는 주민생활밀착형 소방홍보 추진

나. 현장밀착 소방안전대책 추진

1) 유형별 현장활동 능력 강화

- 개인별, 팀별 역량강화 ⇨ 「현장에 강한 소방관」 양성
- 대상별 맞춤형 화재진압훈련 실시
- 화재현장 대응능력 강화
- 화재조사관 실무능력 강화
- 소방차량 운전 및 현장대응 능력 강화

2) 재난별 유형별 대응역량 강화

- 유관기관 간 긴급구조 대응체계 확립
- 지속적·체계적인 교육훈련 강화
- 재난유형별 맞춤형 인명구조훈련 실시
- 산불진압 총력 지원
- 적응장비 활용도 강화
- 화재 재현실험

3) 직무유형별 전문성 배가

- 현장중심 실무형 소방관 육성
- 화재조사요원 인력양성
- 구조·구급대원 직무수행능력 제고

다. 소방행정서비스 기반 강화

1) 시민생활 안전서비스 강화

- 공연·행사장 안전관리 강화
- 계절별 기후변화 대응 대비태세 강화
- 119 생활안전서비스 시범 운영

2) 병원 전 단계 양질의 응급서비스 제공

- 구급관련 자료 데이터베이스를 통한 업무 효율성 증대
- 구급서비스 전문화를 위한 구급대 교육·훈련 강화
- 구급대원 응급처치 전문성 제고
- 중증환자에 대한 전문응급처치 대응 강화

3) 시민감동 119체감 기회 확대

- 소외계층을 위한 구급서비스 확대
- 대 시민 심폐소생술 교육 확대
- 화재피해주민 지원센터 운영의 내실화

4) 의용소방대 봉사활동 강화

- 현장중심 의용소방대 육성
- 사회 취약계층 봉사활동 강화
- 계절별 중점업무 홍보 및 지원활동 강화

라. 행정소프트 업그레이드

1) 청렴공직문화 조성 및 공직기강 확립

- 청렴도 향상대책 추진
- 공직기강 확립 및 비위 예방감찰 강화
- 창의적 공직풍토 조성

2) 근무환경 개선 및 복지 증진

- 노후 시설물 개·보수 등 근무여건 개선
- 자산 및 물품취득사업 추진
- 애로사항 해결로 직원 사기진작

3) 다가가는 민원서비스 제공

- 감동받는 입체적 소방민원서비스 강화
 - － 소방민원 담당자 역량 강화 ► 공정성 및 신뢰성 확보
 - － 입체적 소방민원서비스 제공
 - － 청렴 윤리의식의 확산으로 『clean 소방』 실천

4) 현장안전관리 및 정신건강 강화

- 소방활동 안전관리 및 위험예지훈련 강화
- 정신건강관리대책 추진
- 소방공무원 체력관리 철저

5) 특수시책

- 부산진소방서 청사 이전·신축 추진
- 영화상영관 소방안전영상물 상영 추진
- 마트 카트를 활용한 홍보 스티커 부착
- 의용소방대 수첩 제작·보급
- 대단지 공동주택 주민 참여형 소방훈련 정착



제2장 | 상수도·체신·전력·해양

제1절 상수도사업본부 남부산사업소

제2절 남부산우체국

제3절 한국전력 남부산지점

제4절 부산지방해양항만청

제1절 상수도사업본부 남부사업소

1. 일반현황

가. 연혁

중전 부산직할시 동부수도사업소 관장이던 상수도 업무가 1975. 10. 1 남구 승격과 동시에 남구청 수도과로 직제 개편되어 업무를 수행해 오던 중 1989. 9. 1 상수도사업본부가 발족됨에 따라 남구청에서 분리, 부산광역시 상수도사업본부 남부사업소로 직제 개편되어 현재 수영구 황령대로 503-11(남천1동 556-6)에 소재하면서 남구 및 수영구 관내 상수도업무 전반을 수행하고 있다.

나. 기구 및 인력

1) 직 제



2) 인 력

(단위 : 명)

구 분 계	행정직	시설직	공업직	기 능 직	무기계약직
41	10	7	1	16	7

담당업무 및 대표전화번호



부 서	담 당 업 무	대표전화번호
업무	관리 및 회계부서	051)669-5251~5
요금1	수영구 및 남구 용호동 요금민원	051)669-5261~8
요금2	남구(용호동 제외) 요금민원	051)669-5271~7
공무1	수영구 및 남구 용호동 급수공사관련	051)669-5281~6
공무2	남구(용호동제외) 급수공사관련	051)669-5291~6

2. 2012 재정운영

가. 세 입

(단위 : 천원)

구 분 계	급 수 수 익	급수공사수입	시설분담금	기 타
28,972,295	27,126,176	654,674	477,317	714,128

나. 세 출

(단위 : 천원)

구 분 계	인건비	일반운영비등	급수공사비	투자사업비	비 고
6,184,706	673,006	3,310,915	906,785	1,294,000	

3. 시설현황

남구 및 수영구 관내 송·배수관 및 급수관 현황은 아래와 같으며 관중은 스테인레스·에폭시·P.F.P관 및 닥타일 주철관으로 부설되어 있으나, 대부분이 염분의 영향을 받는 해안에 접해 있어 관 부식 진행속도가 빠른 편이다. 오래된 노후 상수도관의 부식으로 녹물출수 발생되어 수질저하 및 급수불량의 원인이 되어 1984년 9월부터 노후 부식된 관을 전면 교체함으로써 관 수명 연장과 누수, 불출수를 줄이고 녹물출수 방지로 수질향상을 도모하고 있으며, 기 부설된 노후에폭시관도 주민들에게 안정적인 급수를 위해 연차적으로 상수도관 정비공사를 통해 지속적으로 상수도관을 관리하고 있으며, 8년 이상된(구경이 50mm초과시 6년) 노후계량기는 정확한 사용량 부과를 위해 전량 교체 해주고 있다. 또한 고지대 및 급수불량지에 대한 원활한 급수를 위하여 양수장 및 배수지를 다음과 같이 운영하여 모든 주민이 골고루 상수도 혜택을 받을 수 있도록 노력하고 있다.

가. 급수관 현황

(단위 : km)

구분	계	급수관	배수관	송수관
남구	562	348	197	17

나. 상수도 급수현황

구분	전수	급수인구	보급율	1일급수량	1인1일급수량
남구	29,599	298,776	100	87,618	293

다. 가압장 현황

시설명	규 모	급수세대	급수지역	비 고
계 (4개소)				
대연가압장	250HP×2대	5,154	대연2동,문현4동,우암1,2동	
감만가압장	250HP×1대 200HP×1대	—	감만배수지 유입	
용호가압장	150HP×1대 75HP×1대	—	용호배수지 유입	
낙농가압장	100HP×2대 75HP×1대	3,981	대연3동 일부	
문현2가압장	150HP×2대	—	폐쇄	

라. 배수지 현황

시설명	시설용량(㎥)	급수세대	급수지역	비 고
계 (4개소)	16,000	31,771		
용호 1 배수지	2,000	조절지	—	
용호 2 배수지	4,000	6,285	용호2,4동 일부	
감만 배수지	3,000	8,707	우암1, 감만1,2,대연4동 일부	
문현 배수지	5,000	13,880	대연5,6 문현1,3동일부	

마. 급수전 현황

(단위 : 전)

구분 계	가정용	업무용	영업용	욕 탕 용	비 고
29,599	22,937	4,282	2,301	79	

4. 상수도 사용료

상수도 재정은 지방공기업 특별회계로 운영되고 있어 독립채산이 유지되어야 하며 특별회계의 대중을 이루는 상수도 사용료는 수용가의 부담원칙에 따라 적정한 수준에서 요율이 이루어져야 할 것이다. 그러나 부산시의 경우에는 장거리 원수의 취수, 고지대 급수에 따른 양수장과 배수지 시설 설치 및 관리비, 배산임해의 장방형 도시구조에 따른 배관의 과다를 비롯, 낙동강 최하류에 위치하여 정수 약품비의 과다 등의 요인으로 타 도시에 비하여 생산원가가 월등히 많이 소요되어 2012. 4. 1 요금을 아래와 같이 조정하여 현재까지 시행하고 있다.

업종별 요금표

업 종 별	사 용 요 금		업 종 별	사 용 요 금	
	사용량 (㎥)	금액(원)		사용량 (㎥)	금액(원)
가 정 용	0~10 이하	450	욕 탕 용	0~500 이하	700
	10초과~20 이하	680		500초과~700 이하	780
	20초과~30 이하	800		700초과~1,000 이하	860
	30 초과	880		1,000 초과	910
업 무 용	0~50 이하	850			
	50초과~100 이하	890			
	100초과~300 이하	950			
	300 초과	980			
영 업 용	0~50 이하	1,050			
	50초과~100 이하	1,300			
	100초과~300 이하	1,380			
	300 초과	1,450			

상수도 사용료의 구조는 차등요금제로 상수도 공기업이 제공하는 서비스(급수)대가를 사용자에게 어떻게 하든 합리적이고 공평하게 그 부담을 배분하여야 하는데, 이는 수익자 부담원칙에 의하되 아래 사항들을 고려하여 결정된다.

- 사치성 여부에 관한 문제
- 공공성, 공익성에 관한 문제
- 산업발전을 위한 장려 정책으로서의 문제
- 수용가의 부담능력에 관한 문제
- 기타 사회적, 기업적, 환경적 요인 등

부산시의 상수도 사용료 배분방법은 이 기준에 의하여 결정된 것이며 이는 또한 우리나라 공공요금의 배분특성이기도 하다.

상수도 사용료는 상수도특별회계 수입의 대부분을 차지하는 주요한 세입원으로 정례검침일에 검침원이 수용가를 방문하여 계량기를 검침한 자료를 근거로 사용료를 부과함을 원칙으로 한다. 지역사업소에서는 말일 납기를 기준으로 격월로 1`~10일 검침하고 고지서는 격월 18~23일 사이에 배부하고, 사용량이 100톤 이상인 수용가는 매월 검침 및 고지하고 있다.

- 홀수달 검침 : 대연1·3·6동, 용호1·3동, 용당동, 감만1동, 우암1동, 문현1동 문현2동 일부, 문현4동
- 짝수달 검침 : 대연2·4·5동, 용호2·4동, 감만2동, 우암2동, 문현2동 일부, 문현3동

5. 2013 업무추진계획

2013년 상수도 업무추진의 기본방향은 주민에게 양질의 급수를 제공하고, 시민편의 위주의 상수도 경영을 하는 데 있다.

양질의 급수를 위하여 우리 사업소에서 추진할 주요계획은 상수도관을 개량하여 고지대, 관말, 녹물출수 및 이물질 유입을 방지함

으로써 주민들로부터 수돗물에 대한 불신을 해소시킴은 물론 고지대, 관말지역에 대한 급수난을 해소코자 한다.

또한, 상수도 경영개선요체인 유수율 증대 및 수입 증대를 위해 누수수리도급제 시행에 따른 원활한 운영은 물론 안정적인 급수공급을 위한 상수도관정비의 차질없는 수행과 상수도 사용량 조정분석에 철저를 기하는 한편 상수도 사용료 체납자에 대한 특별관리 및 부정수도 사전예방 등으로 상수도 경영을 개선할 계획이다.

제2절 남부산우체국

1. 일반현황

가. 연혁

- 1986.07.01 개 국 (대통령령 제11911호)
- 1997.07.01 소소국 편제개편(부산대연 : 5급→6급국 흡수)
- 2001.05.01 편제 개편(3과 4실 ⇒ 3과 1실)
- 2003.12.01 부산분포우체국 개국
- 2004.12.01 영업과 편제개편(금융영업실 신설)
- 2005.01.01 우체국 통·폐합(부산용호1동→부산분포)
- 2008.12.20 우체국 통·폐합(부산우암동→부산대연4동)
- 2010.01.01 영업과 편제개편(고객지원실 신설)
- 2012.03.12 남부산우체국 임시청사 이전

나. 임 무

- 우편 - 우편사업 경영(택배, 국제특급, 우체국쇼핑, 우편물 배달, 우편물접수 등)
- 금융 - 우체국예금, 우체국보험, 우편환, 우편대체, 국제환, 자기앞수표
- 수탁업무 - 수입인지, 상품권 판매 등 관장

다. 관할구역 및 지황

- 관할구역 : 부산광역시 남구, 수영구 일원

- 지역특성 : 교육·문화의 중심지, 군사시설지역, 관광휴양지,
주택 밀집지역

2. 편제 및 인원

가. 편제

자 국	소 속 국	우편취급국
3과 1실	14국	10개국

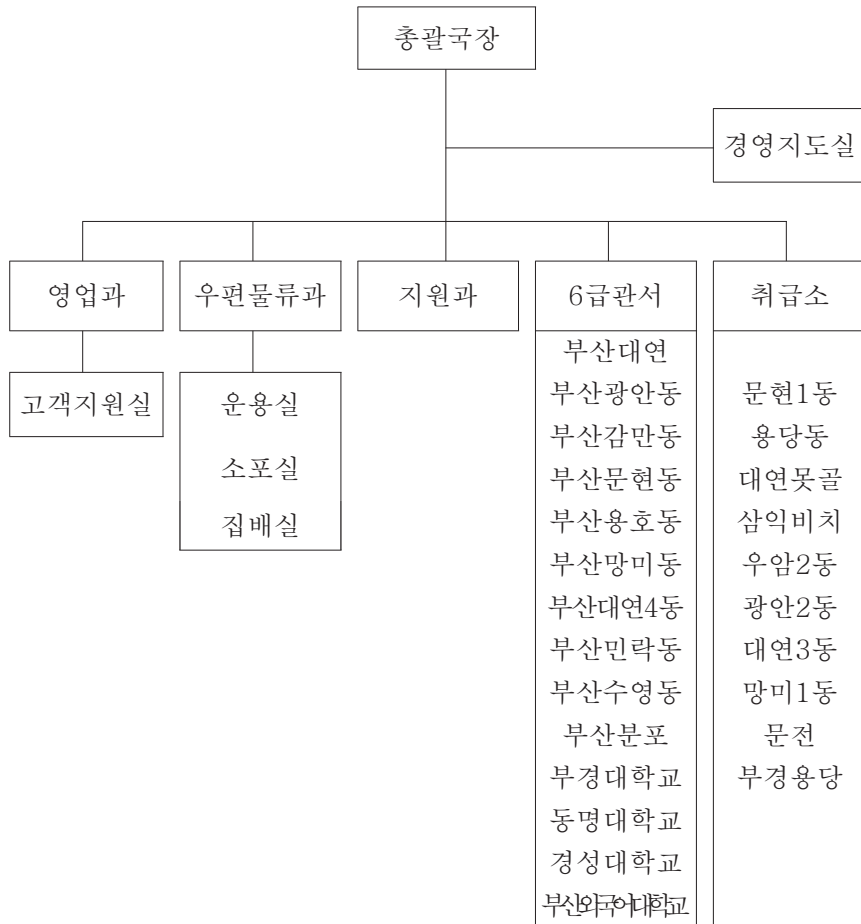

나. 인원

< 정원 및 현원 >

구 분	합 계		자 국		소 속 국		집배원수(재계)		
	정원	현원	정원	현원	정원	현원	정규	상시	계
계	217	214	155	152	62	62	102	14	115
일 반 직	59	59	28	28	31	31			
기 능 직	158	155	127	124	31	31			

3. 시설현황

가. 국사

종별 국별	대 지 (㎡)	청 사 (㎡)	종별 국별	대 지 (㎡)	청 사 (㎡)
총 계	6,772	8,853	대연 4동	274	145
남 부 산	3,307	3,863	민 락 동	—	114
관 내 국	3,465	4,990	수 영 동	760	1,649
대 연 동	384	522	부산분포	500	515
광 안 동	476	312	부경대대연	—	65
감 만 동	310	282	동명대학교	—	89
문 현 동	225	194	경성대학교	—	82
용 호 동	294	382	부산외대	—	66
망 미 동	516	272			

나. 주요시설

	장 비	수 량	비 고
우 편	사서함	160구	대여수 : 구
	우체통	138개	수집 : 114개, 국전함 : 24개
	우표류판매소	91개소	-
	팩시밀리	18대	자국 4(사무용1), 관내 14
	자동소인기	2대	-
	파속기	25대	자국 개, 관내 개
	우편차	20대	택배, 소포배달, 중간수도
	승용차	1대	마티즈
	이륜차	107대	집배용
	PDA	137대	통상, 소포, 위탁
금 용	온라인단말기	58대	자국 12대, 관내국 46대
	현금자동지급기 및 ATM	32대	자국 4대, 관내국 28대
	영상감지장치	19대	자국 4(창구, 365코너)
	OCR판독기	15대	자국 및 관내국 각1대

라. 복지시설

구 분	휴게실	샤워실	세탁실	구내 식당	주차장 (2층)	체력 단련실	인터넷플라자 (국 / 대수)
설치수	3	2	1	1	1	1	-
면적(m²)	193	79	48	129	662	97	-

4. 2012년도 주요 추진실적

가. 우편사업실적

(단위 : 백만원)

구 분		목 표	실 적	달성률 (%)	성장률 (%)
3대전략 상 품	합 계	10,879	10,232	94.1	-0.5
	통상우편	5,414	4,899	90.5	2.6
	소포우편	2,965	2,969	100.1	0.2
	국제우편	2,500	2,363	94.5	-7.3

나. 금융사업실적

(단위 : 백만원)

구 분		목 표	실 적	달성율 (%)	성장률 (%)
예 금	평 잔 고	595,834	602,725	101.16	1.4
보 험	신계약고	156,600	216,983	138.6	16.7
	월액보험료	1,115	2,407	216.0	48.8

다. 집배실적

구 분	접수물량(통)	배달물량(통)	비 고
연간 우편물량	9,857,244	37,100,726	

제3절 한국전력 남부산지점

일반현황

가. 연혁

- 1987. 9 : 한국전력공사 부산지사 남부산지점 발족(Ⅱ급)
- 1988. 2 : I 급지점 승격
- 2001. 3 : 사옥 준공 이전
- 2006. 9 : 부산사업본부 남부산지점(독립사업부제)
- 2009. 1 : 부산본부 남부산지점(통합사업본부)
- 2012. 2 : 부산지역본부 남부산지사(명칭 변경)

나. 임무

- 전력판매 및 수요개발
- 배전설비 신증설 보수 및 운영

다. 특성

- 관광특구 및 국내외 중요행사 개최지로서 연중 전력확보 필요
- 센텀시티 및 마린시티 등 대규모 지중전력 수요증가
- 설비 지중화율(59.5%)이 높고 관내 대부분 지역이 중염해 지역

라. 관할구역 : 해운대구, 수영구, 남구 관할

마. 조직 및 인원

○ 조 직



○ 인 원

구 분	간 부	4직급			5직급	6직급	계
		사 무	배 전	소 계			
정 원	13	13	17	30	19	15	77
현 원	13	13	17	30	20	15	78

○ 전력판매현황

종별	수 용 호 수	판 매 전 력 량	판 매 수 입
	(호)	(GWh)	(억원)
주택용	206,035	1,266	1,640
일반용	34,410	1,521	1,694
교육용	456	120	132
산업용	2,186	813	743
농사용	131	3	1
기 타	17,691	132	92
남부산	260,909	3,855	4,302

바. 고객서비스 제도

○ 전력서비스 현장 전문

우리는 국가산업의 원동력이요 국민생활의 필수품인 전기를 안정적으로 공급하며, 고객에게 언제나 만족스러운 서비스를 제공할 수 있도록 다음 사항을 성실히 실천하겠습니다.

1. 우리는 고객이 전기사용에 불편이 없도록
좋은 품질의 전기를 안정적으로 공급하겠습니다.
2. 우리는 원가주의에 기초하여
값싸고 안정적인 전기요금 수준을 유지하겠습니다.
3. 우리는 항상 고객의 편에서 생각하고 행동하며
고객이 요청하신 업무를 신속하고 정확하게 처리하겠습니다.

이상의 목표를 실현하기 위하여 구체적인 서비스 이행 기준을 정하고 이를 철저히 지킬 것을 약속드립니다.

○ 인터넷 사이버지점 운영

항 목	내 용
1. 전기요금안내	전기요금조회, 전기요금납부, 전기요금계산 전기요금표, 청구서보는법, 전기사용백서
2. 전기사용안내	전기사용매뉴얼, 계약전력산정, 공사비사례 공사업체, 견적서비스
3. 전자민원센터	전기사용신청·변경, 자동납부, 청구서/자율검침 요금변경/할인, 납부증명서/세금계산서, 고객상담
4. 회원정보관리	회원정보관리, 고객번호관리, 전기사용현황 이메일청구요금조회, 마이메뉴
5. 전기지식센터	전력거래약관, 전기요금제도, 전기교실 신,재생에너지, 전력용어집, 자료실
6. 홍보센터	전력서비스현장, 공지사항, 이벤트, e-뉴스레터, 홍보동영상

제4절 부산지방해양항만청

1. 일반현황

가. 임무 및 기능

부산항을 21세기 환태평양 중심항만, 해양과학중심항만으로 육성하기 위하여 항만기능 확충 및 항만물류 활성화 등을 담당

임 무	기 능
부산항물류 활성화	<ul style="list-style-type: none"> ○ 항만기본계획 및 항만물류개선계획 수립 ○ 항만운송사업, 항만배후부지 관리 ○ 항만보안, 항만관제실의 운영·관리 등
해상운송산업 활성화 및 선원복지 향상	<ul style="list-style-type: none"> ○ 해상운송사업 면허(등록)·관리 ○ 선박 및 선박관리업 등록·관리 ○ 선원 관리 및 선원근로감독
해상안전 및 해양환경보전	<ul style="list-style-type: none"> ○ 해상안전대책추진, 항만국통제, 선박보안 ○ 해양교통시설 설치·관리, 관제 ○ 해양환경개선 등
신항 및 배후수송시설 건설	<ul style="list-style-type: none"> ○ 부산항 신항 건설, 항만시설 확충 ○ 항만배후수송시설 건설, 방재업무 등

※ 항만시설의 개발 및 관리·운영의 전문성과 효율성을 제고하고자 부산항만공사(BPA) 설립('04.1 : 자본금 3조 1,233억원)

- 부산지방해양항만청 : 항만기본계획 수립, 신항만건설, 해양안전, 선원관련 업무 등 수행
- 부산항만공사(BPA) : 항만시설 건설·관리·운영·사용료징수, 항만 마케팅 업무 등 수행

나. 연 혁

- 1876. 2 부산항 개항(고종 13년)
- 1946. 1 미 군정청 운수부 부산항무청
- 1949. 2 교통부 부산해사국
- 1955. 12 상공부 해무청 부산지방해무청
- 1961. 3 교통부 부산지방해운국
- 1976. 3 항만청 부산지방항만관리청국
- 1977. 12 해운항만청 부산지방해운항만청
- 1996. 8 해양수산부 부산지방해운항만청
- 1997. 5 해양수산부 부산지방해양수산청
- 2008. 2 국토해양부 부산지방해양항만청

다. 조 직

- 5과, 1단, 1사무소(3과)/ 정원 278명(현원 262명)

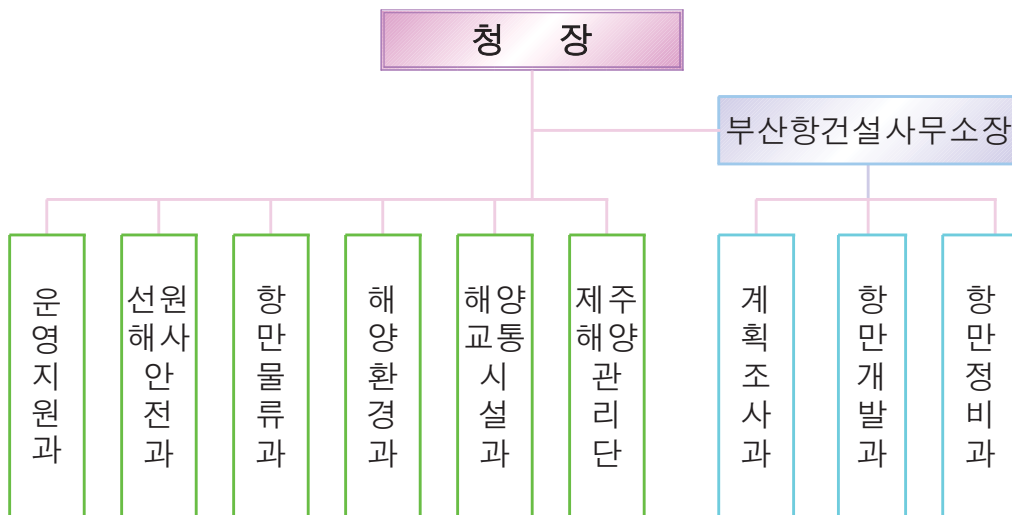

2. 부산항 현황

가. 관할구역

부산광역시, 경상남도 창원시(진해구) 일부

나. 항 계

광안대로 남단~진해 명동신명 남단

※ 해안선 431.2km, 수면적 234km²

〈부산항 현황도〉



다. 시설현황 : 북항, 신항, 감천항, 다대포항 4개항으로 구성

- 북항 : 일반부두(7부두), '컨'부두(신선대, 감만, 신감만, 우암, 자성대), 연안·국제터미널

※ 1~4부두, 중앙부두, 여객부두는 북항재개발사업 대상부두

- 신항 : '컨'부두('15년까지 30선석 1,085만TEU 처리능력 확보)

※ '12.12월 현재 22선석('컨'전용 21선석, 다목적 1선석)운영 중

- 감천항(원양어업, 수리조선), 다대포항(연안어획물)

라. 항만시설 현황

- 부산항의 연간 총 하역능력(컨테이너+잡화) : 209백만톤
 - '컨' 하역능력 : 1,578만TEU(북항 634만TEU, 신항 944만TEU)
 - ※ '컨' 전용부두의 하역능력이며, '12년 1,702만TEU 처리

시설구분	내 용	규 모	처 리 능 력
접안시설	안 벽 물양장	28,371m 9,034m	동시 접안능력 146척 (1,000톤 미만 43척 제외)
보관시설	창 고	71천㎡(14동)	129천톤 보관
	야적장	162천㎡	3,587천톤 야적
	컨테이너CY	3,528천㎡	549천 TEU 장치
정박시설	정박지	21개소	123척 정박

마. 정기 컨테이너 선박 기항 현황

- 총 61개 선사 기항(외국적 선사 46개, 국적 선사 15개)
 - 주 358개 서비스 제공 중
 - ※ 동남아(21.5%), 일본(19.1%), 중국(12.6%), 북미(14.1%),
남미(10.9%), 유럽(6.8%) 기타 순

바. 여객선 항로

- 연안항로 : 1개 항로, 1개 선사, 1척 운항
 - 부산항 내(중앙동~용호동)
- 국제항로 : 일본 4개 항로, 7개 선사, 13척 운항
 - 시모노세키, 하카다, 대마도, 오사카

3. 부산항의 위상

가. 대외적 위상

- 컨테이너처리량 기준 세계 5위의 무역항으로서 '12년 세계 5위 유지
- 세계 100여개국 500여 항만과 교류하며 연간 약 4만9천척 기항

나. 대내적 위상

- (항만물류) 국내 '컨' 처리량의 76%를 담당하는 제1의 관문항
 - ※ '12년 부산항 물동량 : 17,023천TEU(전년대비 5.2% 증가)
 - ※ 국내 '컨' 처리량 22,497천TEU 중 부산항은 17,023천TEU 처리('12년)

〈 국내 항만의 '컨' 처리물량 〉

(단위 : 천TEU)

구 분		전국	부산항	광양항	인천항	기타
'12년	합계	22,497	17,023	2,148	1,972	1,352
	환적	8,474	8,125	321	16	13
'11년	합계	21,611	16,184	2,085	1,998	1,343
	환적	7,719	7,352	328	18	20

- (해양) 해양수도를 지향하는 국내 제1의 해양항만·관광·문화도시
 - ※ 해양산업육성조례 전국 최초 제정('09.9. 부산시)

4. 2012 주요업무성과

가. 화물연대 집단운송거부('12.6.25~6.29)에 따른 국가 물류 대란 위기에 성공적 대응

- 위기상황에 대한 신속하고 적극적인 대응으로 항만마비사태 방지
 - * 비상용 컨테이너차량 적기 투입, 대체수송수단 확보, 임시 장치장 활용 등을 통한 항만운영 정상화 노력

나. 동북아 물류허브 항만 조성을 위한 인프라 지속 확충

- 부산항 신항 컨테이너 처리 능력 향상을 위한 서 '권' 2-5단계 (2선석) 사업착수
 - * 사업기간/총사업비 : '12~'17 / 2,376억원(사업시행자 : BPA)
- 부산항 신항 남권 임항철도(진입철도~남컨부두내 : 4.3km) 완공으로 남 '권' 지역에 대한 철도수송망 확보
 - * 사업기간/총사업비 : '09~'12 / 455억원
- 부산항 신항 송도 준설토투기장 호안축조공사 사업착수('12~'14)
 - * 사업량/총사업비 : (호안) 2.65km, (수토량) 1,900m³ / 1,130억원
- 부산항 신항 웅동지구 배후단지와 진례JC를 연결하는 배후도로 II건설 사업착수
 - * 배후도로 II (웅동부지~진례JC) 15.3km 민자사업('12~'17)
- 중심준설(1단계, 방파제 내 -16m, '10~'13) 사업시행 및 초대형 선박 기항 대비 단계별 수심확보 계획 수립
 - * 2단계(방파제 외 -16m, '12~'14) / 3단계(수역전체 -17m, '13~'16)
 - ** 송도 준설토 투기장(1,900만m³) 확보 병행 추진('12.~'14)
- 북항재개발사업의 원활한 추진을 위한 1-1단계 외곽시설 축조공사* 지속 추진, 1-2단계 슬립내측 접안시설** 공사 준공, 1-2단계 국제여객부두 등 축조공사*** 착공
 - * 공사기간/공사비/공정률 : '09.2 ~ '14. 1 / 571억원 / 77%
 - ** 공사기간/공사비/공정률 : '11.8 ~ '12. 9 / 206억원 / 100%
 - *** 공사기간/공사비/공정률 : '12.5 ~ '14.11 / 569억원 / 44%

다. '권' 터미널 통합운영회사 설립 등 항만해운산업 경쟁력 강화 적극 추진

- 부산항 북항 컨테이너터미널 통합운영회사 설립 추진

- * 감만-신감만부두 운영사의 운영통합 합의(본부, BPA, 운영사, 9.25)로 부두운영 효율성 증대 및 항만경쟁력 강화
- 신항 자유무역지역 입주업체 운영활성화 지원
 - * 부산시와 경상남도의 신항 행정구역 합의에 따른 지적 등기 완료('12.11)
 - * 입주기업 애로사항 발굴·해소를 위한 간담회('12.5), 그룹미팅('12.8) 개최
- 항만하역시장 안정화를 위한 하역요금 실태조사(11개사) 및 항만 운송(관련)사업체(1,270개사) 실태조사 실시

라. 부산 기점 해상여객운송사업 위축 극복을 위해 다양한 노력 경주

- 부산~제주항로의 새로운 정기여객선 운항 사업자 선정으로 '13년 4월부터 카훼리여객선 2척 운항 예정
 - * (주)에스케이훼리, 정기여객운송사업 조건부 면허('12.10)
- 서귀포, 성산포 등 항로 다변화 모색
 - * 부산~서귀포 항로 정기여객운송사업 조건부 면허('12.12)
 - * 성산포 항로는 적정 선박 확보 등 여건 성숙시 항로개설 적극 지원

마. 항만·해양 재생으로 도시경쟁력 강화 및 해양의식 고취

- 해양폐기물 수거, 방치선박 제거, 해양오염원 유입 예방활동 등을 통한 깨끗하고 쾌적한 해양환경 조성
 - * 남항 오염퇴적물 수거사업 시행(계속), 부유 및 바닷가 쓰레기 수거(410톤), 방치폐선 제거(2척), 무인도서 집중 점검 등
- 특색 있는 조형등대 설치 및 다양한 해양문화 콘텐츠 개발로 등대를 부산의 새로운 관광자원으로 활용하고 연안 어촌경제 활성화에도 기여
 - * 부산타워 등대, 갈매기 등대 설치 / 야구등대 故 최동원 선수 기념패널 조성 / 국제회의 참가자 등대탐방 투어 / 등대 기념품 공모전 등

- 등대 문화공연 및 체험 프로그램 증대, 사회소외계층(다문화, 결손가정 등) 참여 확대 등을 통하여 **해양문화 저변 확대·해양사상 고취**
 - * 영도등대 음악회 7회, See&Sea 갤러리 21회, 바다의날 행사, 여름등대 해양학교, 등대체험숙소 운영 및 희망의 글 공모전 등
- 바다의 날 기념 '**부산항 축제**(41개행사)' 개최 및 **해양환경 홍보 리플렛**('아름다운 바다 우리가 지키자') 제작·배포(10,000매)
- 청소년 대상 눈높이 해양교육(3회, 3,190명), 오륙도 해양보호구역 '사진공모전' 실시(294점 출품) 등 다양한 교육·문화·홍보활동 전개

바. 해양사고예방·항만보안 강화를 통한 항만·해사 안전성 확보

- RFID기반 전국 항만 연계 항만출입허가관리 시스템(북항, 감천항, 신항 25개 부두 36개소 설치·운영, 12.9) 및 지능형 CCTV영상(열화상, 카메라 등) 관제정보시스템(신항, '12.12) 구축
- 북항대교 및 감천항 외곽시설 공사시 선박 입·출항 순번제 또는 One-way 방식 시행으로 통항 안정성 확보
- 스마트폰을 이용, 해운항만통계를 쉽게 확인할 수 있는 해운항만 물류정보시스템 개발('12.1)
- '12년도 해사안전시행계획 수립·시행(3.22), 부산항 해양사고 위기대응 매뉴얼 최신화('12.7) 등을 통한 체계적이고 신속한 안전관리 실시
- 선사자체 안전관리능력 관리 지도 및 항만국통제 강화, 해사안전 관리시스템 개선 등으로 국적선 안전관리 우수국가 명성 유지
- S-5 및 3통 운동 추진으로 예부선 및 소형선 안전문화 정착(브로셔, 동영상CD 제작·배포, 1,000부)

- 
- 부산항 특성에 맞는 해양교통시설 인프라 구축으로 선박운항 및
항만운영 효율을 증대하고 세계적 안전 항만으로서 위상 제고
 - * 북항도등 설치, 목도·온정리 등표 설치 용역, 영도등대 해상정보
제공 CCTV 설치 등



활기찬 도시 살기좋은 남구

| 부록 |

1. 역대 구청장 · 부구청장 명단

○ 구 청 장

2012.12.31 현재

대순	직 급	성 명	재 임 기 간	주 요 경 력
1	서 기 관	노 봉 섭	'75.10.15 ~ '76. 8. 4	기 획 담 당 관
2	"	강 판 녕	'76. 8. 5 ~ '78. 8. 1	소 방 본 부 장
3	부 이 사 관	배 상 한	'78. 8. 2 ~ '80. 7. 9	공 무 원 교 육 원 장
직대	지 방 서 기 관	전 규 윤	'80. 7.10 ~ '80. 7.31	남 구 부 구 청 장
4	부 이 사 관	김 준 상	'80. 8. 1 ~ '81. 6.30	부 산 진 구 청 장
5	"	류 정 열	'81. 7. 1 ~ '85. 3.10	보 건 사 회 국 장
6	"	고 정 환	'85. 3.11 ~ '86. 3. 7	영 도 구 청 장
7	"	우 일 현	'86. 3. 8 ~ '87. 7. 6	포 향 시 장
8	"	정 병 호	'87. 7. 7 ~ '88.12.31	보 건 사 회 국 장
9	"	서 동 진	'89. 1. 1 ~ '91. 7.15	서 구 청 장
10	"	우 일 현	'91. 7.16 ~ '92. 5. 1	해 운 대 구 청 장
11	"	신 종 관	'92. 5. 2 ~ '93. 1.17	금 정 구 청 장
12	"	박 춘 근	'93. 1.18 ~ '93.12.31	중 구 청 장
13	"	최 인 섭	'94. 1. 1 ~ '94. 4.29	동 래 구 청 장
14	"	차 정 호	'94. 4.30 ~ '95. 6.30	부산종합개발사업기획단장
민선1	정 무 직	이 영 근	'95. 7. 1 ~ '98. 6.30	부 산 시 세 무 사 협 의 회 장
민선2	"	이 영 근	'98. 7. 1 ~ '02. 6.30	초 대 민 선 구 청 장
민선3	"	전 상 수	'02. 7. 1 ~ '06. 6.30	국 제 신 문 논 설 위 원
민선4	"	이 종 철	'06. 7. 1 ~ '10. 6.30	제3, 4대 부산광역시의회 의원
민선5	"	이 종 철	'10. 7. 1 ~ 현 재	

○ 부구청장

2012.12.31 현재

대순	직 급	성 명	재 임 기 간	전 출 지
1	지방서기관	정 철 진	'75.10.15 ~ '77. 2.17	중 구 부 구 청 장
2	"	최 춘 택	'77. 2.18 ~ '78. 4.14	주 택 건 설 사 업 소 장
3	"	정 철 진	'78. 4.15 ~ '78. 8.15	해 운 대 출 장 소 장
4	"	신 종 관	'78. 8.16 ~ '79. 4.30	부 산 시 세 무 조 사 담 당 관
5	"	우 태 복	'79. 5. 1 ~ '80. 4. 7	의 원 면 직
6	"	전 규 윤	'80. 4.11 ~ '80. 8.24	부 산 시 양 정 과 장
7	"	김 상 원	'80. 9. 2 ~ '82. 4.14	부 산 시 주 택 지 도 담 당 관
8	"	이 각 우	'82. 4.15 ~ '84. 6.11	영 도 구 부 구 청 장
9	"	안 동 업	'84. 6.12 ~ '85. 6.30	서 구 부 구 청 장
10	지방부이사관	서 종 수	'85. 7. 1 ~ '86. 8.15	강 서 출 장 소 장
11	"	박 선 종	'86. 8.16 ~ '88. 6.14	부 산 시 보 사 국 장
12	"	차 정 호	'88. 6.15 ~ '89. 6. 6	서 구 청 장
13	"	김 주 호	'89. 9.27 ~ '91. 1.10	부 산 시 공 무 원 교 육 원
14	"	문 경 배	'91. 1.11 ~ '93. 3.31	공 로 연 수 파 견
15	"	이 광 열	'93. 4.16 ~ '94.12.31	해 운 대 부 구 청 장
16	부 이 사 관	신 제 철	'95. 1. 1 ~ '97. 7.17	사 상 구 부 구 청 장
17	지방부이사관	권 영	'97. 7.18 ~ '99. 7.28	부산시시설관리공단이사장
18	"	김 을 희	'99. 7.29 ~ '99.12.31	상 수 도 사 업 본 부 장
19	"	김 영 훈	'00. 1. 1 ~ '00.11. 6	중소기업지원센터본부장
20	"	이 익 주	'00.11. 7 ~ '02. 2.27	부산광역시(건설본부차장)
21	"	김 병 룰	'02. 2.28 ~ '03.12.31	퇴 직 (사 망)
22	"	배 태 수	'04. 1.31 ~ '05. 1.23	부산광역시(세종연구소교육파견)
23	"	배 수 태	'05. 1.24 ~ '06. 7.12	연 제 구 부 구 청 장
24	"	김 영 환	'06. 7.13 ~ '08. 1. 7	부 산 광 역 시 (교 육 파 견)
25	"	마 선 기	'08. 1. 8 ~ '08. 4.14	명 예 퇴 직
26	"	박 기 현	'08. 4.15 ~ '09. 8. 6	부 산 광 역 시 (체 육 회 파 견)
27	지 방 서 기 관	김 영 득	'09. 8. 7 ~ '10. 7. 5	부 산 환 경 공 단 (상 임 이 사)
28	지방부이사관	이 규 호	'10. 7. 6 ~ 현재	

2. 간부명단 - 2012.12.31일 현재

○ 구 본 청

직	성 명	직	성 명
총 무 국 장	박 경 호	주 민 지 원 과 장	강 용 덕
주 민 생 활 국 장	옥 태 웅	주 민 복 지 과 장	최 영 자
도 시 국 장	안 수 근	환 경 위 생 과 장	문 진 현
기 획 감 사 실 장	김 학 진	청 소 행 정 과 장	황 경 숙
총 무 과 장	주 태 철	지 역 경 제 과 장	유 진 흥
재 무 과 장	박 기 윤	교 통 행 정 과 장	이 범 규
세 무 1 과 장	김 필 자	재 난 안 전 과 장	이 원 표
세 무 2 과 장	김 상 수	도 시 관 리 과 장	박 인 평
문 화 체 육 과 장	김 창 희	건 설 과 장	김 용 택
민 원 여 권 과 장	양 명 수	건 축 과 장	이 용 호
		토 지 관 리 과 장	강 신 창

○ 사 업 소

직	성 명	직	성 명
보 건 소 장	천 동 환	보 건 행 정 과 장	왕 선 례
도 서 관 장	최 영 미		

○ 의회사무국

직	성 명	직	성 명
의 회 사 무 국 장	이 복 희	전 문 위 원	이 종 태
전 문 위 원	박 종 우	전 문 위 원	김 영 수

○ 동

직	성 명	직	성 명
대 연 1 동 장	주 점 수	용 당 동 장	윤 철 호
대 연 2 동 장	윤 명 진	감 만 1 동 장	진 광 돈
대 연 3 동 장	윤 동 원	감 만 2 동 장	권 태 선
대 연 4 동 장	채 수 만	우 암 1 동 장	김 석 언
대 연 5 동 장	하 태 길	우 암 2 동 장	안 수 갑
대 연 6 동 장	김 형 태	문 현 1 동 장	손 재 무
용 호 1 동 장	손 수 영	문 현 2 동 장	박 태 환
용 호 2 동 장	권 혁 신	문 현 3 동 장	권 오 봉
용 호 3 동 장	박 영 배	문 현 4 동 장	이 도 균
용 호 4 동 장	남 용 기		

3. 의원명단 - 2012.12.31일 현재

○ 제18대 국회의원

소속정당	성 명	생년월일	주 요 경 력	비 고
새누리당	김 정 훈	57. 11. 3	새누리당 전국위원회 부의장	국회 정무위원회 위원장
"	서 용 교	68. 1. 21.	새누리당 수석 부대변인	새누리당 원내 부대표

○ 제6대 시의회 의원

선거구명	성 명	생년월일	소속정당	선 거 구
제1선거구	송순임	56. 4.29	새누리당	대연1·2·3·4·5·6동
제2선거구	김선길	58. 3.13	새누리당	용호1·2·3·4동
제3선거구	박재본	54. 6.27	새누리당	용당동, 감만1·2동, 우암1·2동
제4선거구	이산하	56. 1. 1	새누리당	문현1·2·3·4동
비례대표	김름이	54. 1.15	새누리당	

○ 제6대 구의회 의원 (출신선거구별)

선 거 구	성 명	생년월일	선 거 구	성 명	생년월일
대연 1,2,4동	김 병 태	53. 4. 2	용당 감만1,2 우암1,2동	공 명 현	58. 6. 2
	이 희 철	54. 10. 4		송 상 일	52. 5. 13
대연 3,5,6동	박 기 홍	46. 6. 24		여 승 철	69. 4. 7
	박 영 근	41. 6. 7	문현 1,2,3,4동	이 명 규	46. 2. 17
용 호 1 동	박 두 춘	59. 12. 8		이 진 호	51. 1. 12
	오 은 택	70. 1. 24	비 례 대 표	손 애 휘	64. 11. 7
용호 2,3,4동	김 광 명	66. 12. 27		정 혜 숙	57. 11. 26
	김 동 환	54. 1. 1			

4. 2012 주요구정일지

월일	행 사 명	내 용
1. 1	임진년 해맞이 행사	◦ 장소 : 용호동 장자산 ◦ 내용 : 일출전 새해맞이 인사
1. 2	2012년 시무식	◦ 장소 : 구청 대강당 ◦ 내용 : 구청장 신년사, 직원 신년인사 등
1. 2	무료생활법률 상담실 운영 (1~4주 월요일)	◦ 장소 : 구청 민원여권과 내 ◦ 내용 : 각종 소송, 채권·채무 등 생활법률 무료 상담
1. 10	제1회 부산남구 지역아동 센터협의회 발표회	◦ 장소 : 구청 대강당 ◦ 내용 : 활동보고 및 센터별 아동발표
1. 13	제195회 남구의회 임시회 (1. 13. ~ 1. 18.)	◦ 장소 : 남구의회 본회의장 ◦ 내용 : 2012년도 업무계획 보고, 조례안 심사 등
1. 17	설맞이 물가안정종합대책 회의	◦ 장소 : 구청 대회의실 ◦ 내용 : 설맞이 물가안정을 위한 유관기관 대책마련
1. 17	도로관리심의위원회	◦ 장소 : 구청 대회의실 ◦ 내용 : 대연6동 구화학교 주변 노후상수도관 개량공사 외 19건 심의
1. 27	정보화위원회 회의	◦ 장소 : 구청 소회의실 ◦ 내용 : 정보화 기본계획 및 2012년 시행계획 심의
1. 30	제1회 부동산평가 위원회	◦ 장소 : 구청 대회의실 ◦ 내용 : 2012년도 표준지조사가격 심의
1. 30	남구 지역사회복지대표 협의체 회의	◦ 장소 : 구청 대회의실 ◦ 내용 : 국민기초생활수급자 연간조사계획 적정성 심의 등
2. 6	2012 백운포 달맞이 축제	◦ 장소 : 용호동 백운포 체육공원(야구장) ◦ 내용 : 기원제, 축하공연, 달집태우기 등
2. 6	도시계획위원회	◦ 장소 : 구청 대회의실 ◦ 내용 : 도시관리계획 결정
2. 6	암조기검진 홍보 및 가족 보건 캠페인	◦ 장소 : 용호동 백운포 체육공원 ◦ 내용 : 암조기검진 및 예방수칙 홍보 등

월일	행 사 명	내 용
2 . 9	어린이 통학차량 안전관리 캠페인	◦ 장소 : 대연동 부산은행 사거리 ◦ 내용 : 어린이 통학차량 광각후사경 의무 설치 등 어린이 교통안전 예방 홍보
2. 9	마약류 취급업자 교육 (2. 9. ~ 2. 10.)	◦ 장소 : 보건소 3층 교육장 ◦ 내용 : 마약류 적정관리, 기록정비, 취급 등
2. 15	재정조기집행 추진상황 보고회	◦ 장소 : 구청 대회의실 ◦ 내용 : 부서별 추진실적 보고, 상반기 목표달성 문제점 및 대책 논의
2. 16	지역구직자 우선채용 양해각서(MOU) 체결	◦ 장소 : 구청 대회의실 ◦ 내용 : 롯데건설(주)와 대형건축공사장 일자리 창출을 위한 양해각서 체결
2. 23	2012년도 기록물관리 및 행정정보공개 직무교육	◦ 장소 : 구청 대회의실 ◦ 내용 : 기록관리 업무프로세스별 지침 및 행정정보공개제도 설명
2. 27	평생학습 및 주민자치회 활성화를 위한 담당자 회의	◦ 장소 : 구청 대회의실 ◦ 내용 : 평생학습 및 주민자치 운영 활성화 방안 논의
2. 28	해파랑길 관광안내소 신축 공사 설계용역 최종보고회	◦ 장소 : 구청 대회의실 ◦ 내용 : 관광안내소 최종설계(안) 용역수행 결과보고
2. 28	2012년 민방위대장 교육 (2. 28. ~ 2. 29.)	◦ 장소 : 민방위 교육장 ◦ 내용 : 민방위대장의 역할과 리더쉽, 민방위제도의 이해 등 교육
2. 28	보육정책위원회 회의	◦ 장소 : 구청 대회의실 ◦ 내용 : 2012년 보육사업 시행계획 심의
2. 29	학교폭력 대책 지역협의회 회의	◦ 장소 : 구청 대회의실 ◦ 내용 : 학교폭력 예방대책 추진계획 논의 및 유관기관 상호협력방안 협의
2. 29	봄철대비 산불진화훈련	◦ 장소 : 황령산 혜성학교 뒤 ◦ 내용 : 봄철 산불대비 집중훈련을 통한 조기 대응대비
3. 6	금연건강증진사업 흡연예방 교육	◦ 장소 : 해사고등학교 한우리호 대강의실 ◦ 내용 : 담배의 폐해 및 질병과의 상관관계 등 흡연예방 교육
3. 8	BSC 성과평가위원회	◦ 장소 : 구청 소회의실 ◦ 내용 : 2011년도 평가결과 및 2012년도 성과관리 시행계획 심의
3. 8	청소년유해업소 민·관 합동단속	◦ 장소 : 대연동(경성대·부경대) 일원 ◦ 내용 : 경찰서, 교육지원청, 민간단체와 합동으로 음란·퇴폐영업 및 시설 준수사항 여부 단속

월일	행 사 명	내 용
3. 8	2012년 민방위 비상소집 훈련	<ul style="list-style-type: none"> 장소 : 남구 19개동 19개소 내용 : 응소시간 준수 훈련 및 안보교육
3. 14	부산남구 방과후학교 지원센터 실무자회의	<ul style="list-style-type: none"> 장소 : 남구 방과후학교지원센터 내용 : 2012년 방과후학교지원센터 운영계획 관련 협의 등
3. 15	제19대 국회의원 선거관련 동장 및 행정민원담당 회의	<ul style="list-style-type: none"> 장소 : 구청 대회의실 내용 : 공무원의 정치적 중립의무 준수 및 공명선거 추진 협조사항 교육
3. 16	용호골목시장 환경개선사업 주민설명회	<ul style="list-style-type: none"> 장소 : 용호2동주민센터 내용 : 용호골목시장 환경개선사업 설계 등 현안 설명
3. 20	불법 주정차 집중단속의 날 실시	<ul style="list-style-type: none"> 장소 : 동명오거리~ 유니온스틸 앞 내용 : 화물차 및컨테이너 집중 단속
3. 22	제67회 식목일 나무심기 행사	<ul style="list-style-type: none"> 장소 : 이기대 어울마당 일원 내용 : 수목 400주 식재
3. 23	보육정책위원회	<ul style="list-style-type: none"> 장소 : 구청 대회의실 내용 : 어린이집 원장 자격정지 기간 결정
3. 26	남구 계약심의위원회	<ul style="list-style-type: none"> 장소 : 구청 대회의실 내용 : 2012년 생활쓰레기 수집·운반 민간 위탁 계약방법 등
3. 27	제30회 남구아카데미	<ul style="list-style-type: none"> 장소 : 구청 대강당 내용 : 청렴 공직자의 역할과 실천
3. 28	2012년 남구교육경비 보조금 심의위원회 회의	<ul style="list-style-type: none"> 장소 : 구청 대회의실 내용 : 자율형 공립고등학교 운영 지원사업 적정여부 및 교육경비 지원규모 선정
3. 29	2012년 예산성과금 자체 심사위원회	<ul style="list-style-type: none"> 장소 : 구청 소회의실 내용 : 예산성과금 신청건 심사
3. 29	행복한 노후설계 강연회 및 금연교육 실시	<ul style="list-style-type: none"> 장소 : 보건소 보건교육장 내용 : 금연예방교육 및 금연클리닉 홍보
3. 30	남구 분양가 심사위원회	<ul style="list-style-type: none"> 장소 : 남구청 대회의실 내용 : 대연1구역 주택재개발정비사업 일반 분양분 분양가 적정여부 심사
4. 3	청렴구정 추진기획단 추진상황 보고회	<ul style="list-style-type: none"> 장소 : 구청 대회의실 내용 : 부서·사업소별 청렴과제 추진계획 및 추진상황 보고



월일	행 사 명	내 용
4. 3	봄철 산불대비 감시원 진화교육 및 훈련	◦ 장소 : 우룡산 평화공원 운동장 ◦ 내용 : 산불 초동진화를 위한 장비교육 등
4. 6	구민참여 나눔장터	◦ 장 소 : 구청 광장 ◦ 내용 : 재활용품 참여자 자유판매
4. 9	수산종묘(전복) 매입방류	◦ 장소 : 용호항 및 이기대 마을어장 해역 ◦ 내용 : 전복종묘 20,089마리 방류
4. 9	건강한 마을 만들기 현장방문	◦ 장 소 : 보건소 보건교육장 및 우암2동 현장 ◦ 내용 : 사업 설명 및 현장환경 자문 등
4. 11	제19대 국회의원선거 투·개표상황실 운영	◦ 장 소 : 구청 대회의실 ◦ 내용 : 국회의원선거 투·개표 사무 지원
4. 12	2/4분기 도로관리심의회	◦ 장소 : 구청 재난종합상황실 ◦ 내용 : 대연3동 신규급수공사 외 11건 심의
4. 12	제48회 도서관주간 행사 (4. 12. ~ 4. 18.)	◦ 장소 : 남구도서관 ◦ 내용 : 인형극, 어린이 시음악회 등
4. 13	‘새봄맞이 도시환경 정비의 날’ 운영	◦ 장소 : 경성대학교 예술대학 앞 마당 ◦ 내용 : 대학로 인근 보도 등 주변환경 정비
4. 16	2013학년도 대학입시 설명회	◦ 장소 : 부경대학교 대학극장 ◦ 내용 : 입시전망 및 주요대학 모집요강 설명
4. 16	학교 감염병 예방 관련 손씻기 교육	◦ 장소 : 문현여중 ◦ 내용 : 교육기구 활용 손씻기 중요성 교육
4. 17	제206회 남구의회 임시회 (4. 13. ~ 4. 23.)	◦ 장소 : 남구의회 본회의장 ◦ 내용 : 조례안 심사 등
4. 17	2012년 도서관·동 종합감사 (4. 17. ~ 6. 18.)	◦ 장소 : 도서관, 10개 동 ◦ 내용 : 2010. 4. ~ 감사일까지 추진한 업무 전반에 대한 부당처리 행태 등 감사
4. 17	「찾아가는 기후학교」 운영	◦ 장소 : 관내 6개 초등학교 ◦ 내용 : 녹색생활 실천방법 등 교육
4. 17	2012 남구 자전거 생활교실 (4. 17. ~ 6. 21.)	◦ 장소 : 용호동 부산환경공단 체육공원 ◦ 내용 : 초보자를 위한 자전거 강습
4. 18	음식물쓰레기 줄이기를 위한 공동주택관리자 교육	◦ 장소 : 구청 대강당 ◦ 내용 : 음식물쓰레기 줄이기 시책 홍보 및 교육
4. 18	2012 개별주택가격 심의회	◦ 장소 : 구청 대회의실 ◦ 내용 : 비교표준주택 선정 및 가격 적정성 심의

월일	행 사 명	내 용
4. 19	관내 특수학교 대상 일본뇌염 및 티디 방문접종	◦ 장소 : 구화학교, 혜성학교, 혜남학교 ◦ 내용 : 학교방문 장애아동 예방접종
4. 24	어린이 안전 지키기 캠페인	◦ 장소 : 대연사거리 ◦ 내용 : 어린이보호구역 교통사고 예방사업 홍보
4. 24	용호로일원 침수피해 개선 복구공사 주민설명회	◦ 장소 : 용호종합사회복지관 강당 ◦ 내용 : 2012년 사업(공사) 전반 주민설명
4. 25	2012 재난대응 안전한국 훈련 (4. 25. ~ 4. 27.)	◦ 장소 : 구청 재난종합상황실, 관내 일원 ◦ 내용 : 침수피해 도상훈련, 지진해일 대피훈련 등
4. 25	제1회 생활민원현장상담실 운영	◦ 장소 : 대연동 대우그린1차아파트 노인정 ◦ 내용 : 지적행정 등 생활민원 종합상담
4. 25	제1회 직장교육	◦ 장소 : 구청 대강당 ◦ 내용 : 성매매 방지 및 성희롱 예방
4. 26	「Food Green 홍보단」 음식물쓰레기 줄이기 홍보	◦ 장소 : 대연 중앙시장 대연성당 앞 ◦ 내용 : 음식물쓰레기 줄이기 홍보
4. 27	국민체력인증사업 거점체력센터 협약 체결식	◦ 장소 : 서울 올림픽파크텔 4층베르린 hf ◦ 내용 : 거점체력센터 선정에 따른 협약체결
4. 27	2012 UN평화공원 봄꽃나들이 축제 개막식	◦ 장소 : 남구 평화공원 행사장(중앙분수대) ◦ 내용 : 관현악 연주, 봄꽃전시 행사장 관람
5. 1	상반기 불법자동차 합동단속	◦ 장소 : 관내 전역 ◦ 내용 : 무단방치, 불법구조변경 등 합동단속
5. 4	제194차 안전점검의 날	◦ 장소 : 관내 전역 ◦ 내용 : 체육시설, 재래시장, 공사장, 가로등, 목외광고물 등 안전점검
5. 4	구민참여 나눔장터	◦ 장소 : 구청 광장 ◦ 내용 : 재활용품 참여자 자유판매
5. 4	중점관리자원 확인의 날	◦ 장소 : 구청 대회의실 ◦ 내용 : 중점관리자원 대조확인, 비상대비 업무연찬 발표 및 토의
5. 5	제16회 오륙도 축제 (5. 5. ~ 5. 6.)	◦ 장소 : 백운포체육공원 외 2개소 ◦ 내용 : 전국노래자랑, 오륙도사랑 걷기대회, 어린이 및 가족단위 체험행사 등
5. 5	2012년 남구복지박람회 (5. 5. ~ 5. 6.)	◦ 장소 : 백운포체육공원 ◦ 내용 : 복지시설(기관) 프로그램 체험, 전시, 복지시책 홍보 등
5. 6	오륙도 주민자치 경연대회	◦ 장소 : 백운포 특설무대 ◦ 내용 : 프로그램 동아리별 솜씨 자랑

월일	행 사 명	내 용
5. 6	전통성년식	◦ 장소 : 평화공원 특설무대 ◦ 내용 : 남구 거주 성년자 전통성년례 개최
5. 7	지역사회복지대표협의체 회의	◦ 장소 : 구청 대회의실 ◦ 내용 : 2011년도 사회복지기금 결산(안) 심의 등
5. 9	음식물쓰레기 줄이기 홍보 교육 (5. 9. ~ 5. 11.)	◦ 장소 : 여성회관 대강당 ◦ 내용 : 식품접객업소 영업자 대상 음식물쓰레기 줄이기 교육
5. 10	「Food Green 홍보단」 음식물쓰레기 줄이기 홍보	◦ 장소 : 대연 못골시장, 석포농협 앞 ◦ 내용 : 음식물쓰레기 줄이기 홍보
5. 11	남구도시계획위원회	◦ 장소 : 구청 대회의실 ◦ 내용 : 천주교묘지 일원 도시관리계획 결정 (안) 외 2건 심의
5. 14	국민체력100사업 (5. 14. ~ 12. 13.)	◦ 장소 : 남구국민체육센터 ◦ 내용 : 성인대상 무료 체력측정 및 운동처방 서비스 지원 등
5. 14	2012년 상반기 민방위대원 교육 (5. 14. ~ 5. 23.)	◦ 장소 : 남구 민방위교육장 ◦ 내용 : 안보교육 및 실전훈련과목 교육
5. 15	제2회 부동산평가위원회	◦ 장소 : 구청 대회의실 ◦ 내용 : 2012년도 열람지가 적정 여부 및 의견제출지가 가격조정 심의
5. 16	장애인 청소년 어울마당	◦ 장소 : 해남학교, 혜성학교 체육관 ◦ 내용 : 난타공연, 버블공연, 명랑운동회 등
5. 16	제207회 남구의회 임시회 (5. 16. ~ 5. 21.)	◦ 장소 : 남구의회 본회의장 ◦ 내용 : 조례심사
5. 16	남구 직원 정보지식인대회	◦ 장소 : 구청 정보화교육장 ◦ 내용 : 정보화 실용능력, 문서편집 등 우수직원 선정
5. 17	5월, 젊음의 축제	◦ 장소 : 부산예술회관 및 대학로 ◦ 내용 : 대학동아리 공연, 젊은 사진작가전, 음악회 등
5. 17	희망복지지원사업 동담당자 교육	◦ 장소 : 구청 정보화교육장 ◦ 내용 : 사례관리사업 처리절차 및 지원방법 등
5. 17	「암예방 대학」 운영	◦ 장소 : 보건소 보건교육장 ◦ 내용 : 암의 조기진단, 식이요법 등 교육
5. 21	수산종묘(넙치) 매입방류	◦ 장소 : 용호항 및 이기대 마을어장 해역 ◦ 내용 : 넙치종묘 43,500마리 방류

월일	행 사 명	내 용
5. 22	주민자치위원 및 주민자치 운영담당 교육	◦ 장소 : 구청 대강당 ◦ 내용 : 주민자치위원회의 역할과 활동 등 교육
5. 22	초등학교 비만학생 영양 교육 (5. 22. ~ 6. 18.)	◦ 장소 : 관내 초등학교 20개소 ◦ 내용 : 식생활 습관 교정 강의 및 식사일지 등 홍보물 배부
5. 23	제2회 직장교육	◦ 장소 : 구청 대강당 ◦ 내용 : 공직자 친절도 향상 교육
5. 24	4R 시민참여 환경체험교실	◦ 장소 : 환경자원공원 등 ◦ 내용 : 자원화시설 현장 체험 등
5. 25	우수기대비 재난취약지 관리실태 감찰	◦ 장소 : 재방위험지 등 9개소 ◦ 내용 : 태풍·호우피해 우려지역, 산사태 위험지 등 관리실태 감찰
5. 25	정호승 저자초청 강연회	◦ 장소 : 구청 대강당 ◦ 내용 : 시를 느끼고 발견하는 기쁨 강의
5. 29	남구보훈회관 개소식	◦ 장소 : 남구보훈회관 ◦ 내용 : 데이프커팅, 개관식, 시설관람 등
5. 29	한약재취급업소 지도·점검 (5. 29. ~ 5. 31.)	◦ 장소 : 관내 한약취급업소 26개소 ◦ 내용 : 한약규격품이 아닌 제품 판매 및 저장·진열 등 점검
5. 30	노점상 야간 단속	◦ 장소 : 경성대~부경대, 문현교차로 주변 등 ◦ 내용 : 보·차도 무단점용 노점상 및 노상 적치물 자진철거 계도 등
5. 31	제14기 오륙도 여성대학 개강	◦ 장소 : 구청 대강당 ◦ 내용 : 리더십, 건강, 음악, 다문화 등 강의
5. 31	식품접객업소 화재예방 특별 소방안전 교육	◦ 장소 : 보건소 대강당 ◦ 내용 : 화재예방 요령 및 소방안전시설 설치 기준 등 교육
6. 1	상반기 화물운송 불법행위 특별단속 (6. 1. ~ 6. 30.)	◦ 대상 : 관내 화물운송사업 50개 업체 ◦ 내용 : 무자격 화물운송, 허가기준 적합여부 등
6. 4	제195차 안전점검의 날	◦ 장소 : 대연사거리 ◦ 내용 : 여름철 풍수해 대비 안전점검
6. 8	하절기 사회복지시설 안전 점검 (6. 8. ~ 6. 11.)	◦ 장소 : 사회복지관 3개소 ◦ 내용 : 건축·전기·가스 등 시설물 관리 점검
6. 11	2/4분기 주민등록 사실조사 (6. 11. ~ 7. 13.)	◦ 대상 : 위장전입 및 미거주 의심자 ◦ 내용 : 조사 대상자 선정 후 현장방문 조사

월 일	행 사 명	내 용
6. 12	제5차 구정조정위원회	◦ 장소 : 구청 대회의실 ◦ 내용 : 문현4동 주민복합센터 신축부지 매입(안) 심의
6. 12	제5회 남구문화큰잔치	◦ 장소 : 부산예술회관 전시실 및 공연장 ◦ 내용 : 남구문화원 수강생 작품전시회 및 공연발표회 등
6. 13	도시대청소의 날	◦ 장소 : 오륙도선착장 및 Sea-side부지 일원 ◦ 내용 : 도심 불결지 대청소 활동
6. 16	드림스타트 대상 아동 구강교육	◦ 장소 : 감만사회복지관 강당 ◦ 내용 : 구강교육 인형극 관람 등
6. 16	상반기 청소년 인문학 특강	◦ 대상 : 도서관 ◦ 내용 : 최학림 부산일보 논설위원 강연
6. 18	식중독 예방을 위한 집중 관리업소 지도·점검 (6. 18. ~ 7. 10.)	◦ 대상 : 집단급식소, 대형음식점 등 158개소 ◦ 내용 : 식재료 및 음용수의 위생적 보관, 종사자 개인위관리 등 점검
6. 19	제9회 이기대 반딧불이 체험행사	◦ 장소 : 이기대도시자연공원 큰고개 쉼터 ◦ 내용 : 환경사랑글짓기, 반딧불이 체험 등
6. 19	가족관계등록 사무감사	◦ 장소 : 구청 체력단련실 ◦ 내용 : 2011~2012년 가족관계등록업무 전반에 대한 지도·점검
6. 20	제2회 생활민원현장상담실 운영	◦ 장소 : 문현1동 주민센터 ◦ 내용 : 지적행정 등 생활민원 종합상담
6. 20	제208회 남구의회 제1차 정례회 (6. 20. ~ 6. 28.)	◦ 장소 : 남구의회 본회의장 ◦ 내용 : 2011회계연도 결산 및 예비비 지출 승인, 2012년 제1회 추경예산안 심사 등
6. 21	학교급식 지원 심의위원회	◦ 장소 : 구청 대회의실 ◦ 내용 : 2012년 학교급식 지원 계획 심의
6. 21	정전대비 전력위기대응 훈련	◦ 장소 : 남구 전역 ◦ 내용 : 절전 및 단전 훈련, 유사시 행동요령 주민홍보 등
6. 22	어린이집 보육교사 중간 지도자 교육	◦ 장소 : 보건소 보건교육장 ◦ 내용 : 여름철 식중독 예방관리 및 손씻기 교육
6. 28	상반기 남구 아동급식협의회	◦ 장소 : 구청 대회의실 ◦ 내용 : 아동급식대상자 지원 결정 등

월 일	행 사 명	내 용
7. 2	공유재산 실태조사 (7. 2. ~ 9. 30.)	<ul style="list-style-type: none"> ◦ 대상 : 시 일반재산 및 남구 소유 공유재산 ◦ 내용 : 공유재산 대장과 관련공부 일치여부, 누락재산 발굴 등
7. 3	경로당 치매검사	<ul style="list-style-type: none"> ◦ 장소 : 용호2동 동일아파트경로당 ◦ 내용 : 치매예방교육 및 치매선별검사
7. 6	자전거 교통안전 교육 (7. 6. / 7. 9.)	<ul style="list-style-type: none"> ◦ 장소 : 대연초등학교 강당 외 1개소 ◦ 내용 : 자전거이용 안전수칙 등 교통사고 예방요령 전반 교육
7. 11	도로관리심의위원회	<ul style="list-style-type: none"> ◦ 장소 : 구청 대회의실 ◦ 내용 : 해파랑길관광안내소 신규급수공사 외 23건 심의
7. 18	제31회 남구아카데미	<ul style="list-style-type: none"> ◦ 장소 : 구청 대강당 ◦ 내용 : 창조와 상상의 물결
7. 23	제3회 부동산평가위원회	<ul style="list-style-type: none"> ◦ 장소 : 구청 대회의실 ◦ 내용 : 2012년도 이의신청지가 심의
7. 24	생태교란식물 제거	<ul style="list-style-type: none"> ◦ 장소 : 이기대도시자연공원 ◦ 내용 : 생태교란식물 및 칩덩굴 제거
7. 25	보육정책위원회	<ul style="list-style-type: none"> ◦ 장소 : 구청 대회의실 ◦ 내용 : 공립어린이집 재위탁 운영 적격 여부 결정
7. 25	「재능쑥쑥 인재육성」 지식기부자 오리엔테이션	<ul style="list-style-type: none"> ◦ 장소 : 구청 대회의실 ◦ 내용 : 지식기부자 소양교육 및 현장활동시 유의사항, 상호 정보 공유 등
7. 26	위생취약 소규모 복지시설 식중독 예방교육	<ul style="list-style-type: none"> ◦ 장소 : 구청 대강당 ◦ 내용 : 식중독 예방관리 및 발생시 대처요령 등
7. 31	새주소 시행 1주년 홍보 캠페인	<ul style="list-style-type: none"> ◦ 장소 : 경성대·부경대 지하철역 ◦ 내용 : 도로명주소 사용 홍보
8. 6	방과후학교 및 토요학교 실무자 회의	<ul style="list-style-type: none"> ◦ 장소 : 구청 방과후학교지원센터 ◦ 내용 : 방과후학교 및 토요학교 지원사업 지원사업 운영상황 중간점검 등
8. 6	농산물 수거검사	<ul style="list-style-type: none"> ◦ 대상 : 대형마트 등 유통농산물 10건 ◦ 내용 : 잔류농약 검사
8. 8	용호골목시장 환경개선사업 관련 간담회	<ul style="list-style-type: none"> ◦ 장소 : 용호2동 주민센터 ◦ 내용 : 용호골목시장 환경개선사업 공사 관련 현안내용 검토 등

월 일	행 사 명	내 용
8. 9	정기재물조사 담당자 교육	◦ 장소 : 구청 대회의실 ◦ 내용 : 재물조사 지침 및 물품관리 프로그램 교육 등
8. 10	청소년 바다체험교실	◦ 장소 : 기장군청소년수련관 및 수산과학관 ◦ 내용 : 물고기 몸속체험 등 바다체험 활동
8. 11	드림스타트 대상 아동 119안전체험 멘토링 캠프	◦ 장소 : 금련산청소년수련원 ◦ 내용 : 화재시 대피요령 및 안전사고 대처법 등
8. 13	폭염대비 건강관리 경로당 교육	◦ 장소 : 용당 중부녀 경로당 외 1개소 ◦ 내용 : 폭염대비 건강관리 및 대처 방법 등
8. 17	재정일자리참여자 안전교육	◦ 장소 : 보건소 대강당 ◦ 내용 : 사업장 안전수칙, 응급처리 요령 등
8. 20	을지연습 (8. 20. ~ 8. 24.)	◦ 장소 : 구청 대강당 ◦ 내용 : 비상소집, 도상훈련, 주요현안 토의 등
8. 23	한여름 밤의 콘서트	◦ 장소 : 그랜드자연요양병원 ◦ 내용 : 남구문화원 회원 축하공연 및 초청공연
8. 28	문현아트센터 개소식	◦ 장소 : 문현3동 문현아트센터 ◦ 내용 : 개소식, 남구작가초대 작품전 등
8. 29	「초록우산 어린이재단」과 업무협약 체결	◦ 장소 : 구청 대회의실 ◦ 내용 : 저소득가정 아동 복지지원 상호협력
9. 1	독서의 달 행사 (9. 1. ~ 9. 30.)	◦ 장소 : 도서관, 이기대, 도요창작스튜디오 ◦ 내용 : ‘가을길 따라 떠나는 문학소풍’ 등 14개 행사
9. 3	민·관 사회복지종사자 워크숍	◦ 장소 : 부경대학교 미래관 ◦ 내용 : 「공공과 민간의 사례관리업무 협력 방안」 강의 등
9. 3	결혼이민여성 멘토와의 만남의 날	◦ 장소 : 구청 대회의실 ◦ 내용 : 멘토의 지원사례, 멘티의 한국생활 적응기 사례 발표 등
9. 5	제3회 직장교육	◦ 장소 : 구청 대강당 ◦ 내용 : 성별영향분석평가 및 성별통계, 성인지예산제도 이해
9. 7	문현1동 푸른경로당 개소식	◦ 장소 : 문현1동 푸른경로당 ◦ 내용 : 개소식, 테이프커팅, 경로당 시설안내
9. 7	구민참여 나눔장터	◦ 장소 : 구청 광장 ◦ 내용 : 재활용품 참여자 자유판매

월일	행 사 명	내 용
9. 12	지식행정 워크숍	◦ 장소 : 구청 대강당 ◦ 내용 : 전문강사 초청 '창조행정의 DNA' 강연
9. 12	제3회 생활민원현장상담실	◦ 장소 : 용호동 용호시장 강당 ◦ 내용 : 지적행정 등 생활민원 종합상담
9. 13	감만골목시장 소규모 환경 개선사업 설명회	◦ 장소 : 감만1동 주민센터 ◦ 내용 : 감만골목시장 소규모 환경개선사업 추진계획 설명 등
9. 13	여성 「Happy Driver」 학교 개강	◦ 장소 : 도로교통공단 강의실 ◦ 내용 : 개강식 및 교통관련 법규이해 교육
9. 15	드림스타트 대상자 경제교육	◦ 장소 : 감만어린이집 강당 ◦ 내용 : 경제교육을 통한 올바른 경제관 정립 등
9. 19	市長 전통시장 현장방문	◦ 장소 : 대연시장 등 ◦ 내용 : 전통시장 활성화 촉진 및 시장상인 애로사항 청취 등
9. 19	도시 대청소의 날 행사	◦ 장소 : 우암로변 7부두 맞은편 삼각화단 ◦ 내용 : 화단정비 및 꽃나무 보식, 환경정비
9. 21	제4회 직장교육	◦ 장소 : 구청 대강당 ◦ 내용 : 반부패 청렴문화 조성을 위한 공직자 청렴교육
9. 21	건강콘서트	◦ 장소 : 용당동 가나병원 ◦ 내용 : 오륙도무용단 공연 및 7080가수 초청 공연 등
9. 21	감만새마을경로당 개소식	◦ 장소 : 감만1동 감만새마을경로당 ◦ 내용 : 개소식, 시설안내, 자체경로잔치 등
9. 24	전통시장 이용 및 온누리 상품권 구매 캠페인	◦ 장소 : 대연사거리 ◦ 내용 : 추석맞이 전통시장 이용 및 온누리 상품권 구매 홍보
9. 25	굿모닝 친절 캠페인	◦ 장소 : 구청 주출입구 3개소 ◦ 내용 : 직원대상 친절 홍보전단 배부 및 '먼저 인사하기 실천' 홍보
9. 25	민방위대 창설 제37주년 기념행사	◦ 장소 : 구청 대강당 ◦ 내용 : 민방위대 활동 경과보고 안보 특별강연 및 유공자 표창 등
10. 5	2012년 인플루엔자 예방 접종 (10. 5. ~ 10. 19.)	◦ 장소 : 구청 대강당 ◦ 내용 : 12-13절기 인플루엔자 예방접종

월일	행 사 명	내 용
10. 7	제1회 남구 관내 유관기관 친선 축구대회	◦ 장소 : 백운포 체육공원 ◦ 내용 : 남부경찰서, 남구교육지원청 등 5개 유관기관 참가 친선 축구대회
10. 8	남구 국가기초구역 열람 공고	◦ 장소 : 구청 토지관리과 ◦ 내용 : 기초구역 설정 현황 등
10. 9	친절·청렴행정 실천 다짐대회	◦ 장소 : 구청 2층 민원실 ◦ 내용 : 청렴 및 친절행정 실천 결의문 낭독 및 선서 등
10. 12	학교폭력 예방을 위한 찾아가는 공연 개최	◦ 장소 : 동향중학교 강당 ◦ 내용 : 학교폭력 예방 연극 공연
10. 13	제23회 오륙도사랑 걷기대회	◦ 장소 : 부산환경공단 남부사업소 외 ◦ 내용 : 이기대 순환도로 일원 구민 걷기행사
10. 15	하반기 광견병 예방접종 (10. 15. ~ 10. 26.)	◦ 장소 : 각 동주민센터 ◦ 내용 : 3개월 이상 개 광견병 예방접종
10. 16	어린이집 아동학대 예방을 위한 보육교직원 교육	◦ 장소 : 구청 대강당 ◦ 내용 : 유아 인터넷중독 및 아동성폭력 예방 교육
10. 16	지역구직자 우선채용 양해각서(MOU) 체결	◦ 장소 : 구청 대회의실 ◦ 내용 : 롯데건설(주)와 대연1구역 재개발 공사장 현장인력 채용시 지역구직자 우선채용 양해각서 체결
10. 22	제5회 직장교육	◦ 장소 : 구청 대강당 ◦ 내용 : 전화친절 및 민원응대 향상 교육
10. 22	「남구 도시농업학교」 운영 (10. 17. ~ 11. 12.)	◦ 장소 : 부경대학교 종합강의동 ◦ 내용 : 작물별 재배력 및 재배법 등 교육
10. 24	2012년 평화공원 국화전시회	◦ 장소 : 평화공원 중앙수반 주변 ◦ 내용 : 개회식, 테이프컷팅, 전시장 시찰
10. 24	제1회 남구공유토지분할 위원회	◦ 장소 : 구청 대회의실 ◦ 내용 : 분할개시결정
10. 24	전통시장 원산지 표시 홍보캠페인	◦ 장소 : 용호골목시장 ◦ 내용 : 농축산물 원산지표시사항 지도 등 홍보캠페인 실시
10. 25	입주자대표회의 운영 및 윤리 교육	◦ 장소 : 구청 대강당 ◦ 내용 : 아파트 입주자 대표회의 운영 및 윤리 교육

월일	행 사 명	내 용
10. 25	제2회 UN평화대축전 (10. 25. ~ 10. 27.)	◦ 장소 : 부산문화회관, UN기념공원 등 ◦ 내용 : 평화콘서트, 평화컨퍼런스, 평화 퍼레이드, 1박2일 기아체험 등
10. 25	보행지킴이 봉사단 발대식	◦ 장소 : 구청 대회의실 ◦ 내용 : 보행지킴이 봉사단 10명 위촉
10. 26	제10차 구정조정위원회	◦ 장소 : 구청 대회의실 ◦ 내용 : 노인여가복지시설(경로당) 신축 부동산 매입(안) 심의
10. 27	하반기 청소년 인문학 특강	◦ 장소 : 도서관 ◦ 내용 : 김희진 독립영화감독 초청 강연
10. 31	부동산중개업종사자 교육	◦ 장소 : 구청 대강당 ◦ 내용 : 지역부동산시장의 향후 전망과 환경 및 제도적 변화 등
11. 2	「보행지킴이 봉사단」 보행안전 캠페인	◦ 장소 : 문현초등학교 앞 ◦ 내용 : 안전 및 우측보행 정착 등 계도 및 홍보
11. 5	주민참여예산위원회	◦ 장소 : 구청 대회의실 ◦ 내용 : 2013년도 재정여건 및 편성방향 설명, 주민제안사업 우선순위 심의·자문
11. 5	부산사인엑스포 수상작 이동전시회 (11. 5. ~ 11. 9.)	◦ 장소 : 구청 1층 로비 ◦ 내용 : 2012 부산사인엑스포 수상작 전시
11. 6	제4회 생활민원현장상담실	◦ 장소 : 경성대·부경대 지하철역 ◦ 내용 : 지적행정 등 생활민원 종합상담
11. 7	제 11차 구정조정위원회	◦ 장소 : 구청 대회의실 ◦ 내용 : 남구 평생학습 중장기 종합계획 학술용역(안) 외 1건 심의
11. 9	남구 구인·구직자 만남의 날	◦ 장소 : 구청 대강당 ◦ 내용 : 채용면접, 취업관련 상담 등
11. 9	동절기 대비 사회복지관 안전점검 (11. 9. ~ 12. 7.)	◦ 대상 : 관내 복지관 3개소 ◦ 내용 : 전기, 가스, 화재발생 및 시설물 관리 등 점검
11. 10	드림스타트센터 아동학대 예방교육	◦ 장소 : 감만어린이집 강당 ◦ 내용 : 아동폭력 이해 및 예방법, 역할극 등
11. 12	제12차 구정조정위원회	◦ 장소 : 구청 대회의실 ◦ 내용 : 용호2·3동 이면도로 일방통행 및 노상주차장 조성 용역(안) 심의

월일	행 사 명	내 용
11. 13	청사 소방훈련	◦ 장소 : 구청 앞 광장 ◦ 내용 : 인명대피, 화재진압, 구조·구급훈련
11. 14	제설장비 점검 및 시연회	◦ 장소 : 백운포체육공원 옆 도로변 ◦ 내용 : 제설장비 장착 및 제설 시연
11. 21	2012년 행정사무감사 (11. 21. ~ 11. 29.)	◦ 장소 : 의회 본회의장 외 ◦ 내용 : 2012년 업무추진 전반 행정사무감사
11. 26	2012년 정보공개 워크숍	◦ 장소 : 구청 대회의실 ◦ 내용 : 정보공개 모니터단의 역할 설명 등
11. 28	노래연습장 업주 교육	◦ 장소 : 구청 대회의실 ◦ 내용 : 관련법률 주요내용 및 소방안전 교육
11. 28	아동양육시설 아동구강 보건교육	◦ 장소 : 새빛기독보육원 ◦ 내용 : 치아관리법 및 올바른 잇솔질 실습
11. 30	제32회 남구 아카데미	◦ 장소 : 구청 대강당 ◦ 내용 : 생로병사의 비밀과 건강상식 외
12. 6	공동주택 방법 및 안전 교육	◦ 장소 : 구청 대강당 ◦ 내용 : 화재예방 및 강·절도 예방 및 대응
12. 7	「보행지킴이 봉사단」 보행안전 캠페인	◦ 장소 : 대연사거리 ◦ 내용 : 어린이보호구역 내 보행로 확보로 안전한 보행환경 만들기 홍보
12. 10	방과후학교지원센터 운영 실무자 회의	◦ 장소 : 구청 방과후학교지원센터 ◦ 내용 : 2012년 성과보고회 준비점검 2013년 사업협의 등
12. 12	방과후학교지원센터 및 토요학교 사업관계자 워크숍	◦ 장소 : 구청 대회의실 ◦ 내용 : 주요 성과보고 등
12. 14	보육정책위원회	◦ 장소 : 구청 대회의실 ◦ 내용 : 공립어린이집 재위탁 적격여부 심사
12. 17	제4회 남구 도시계획위원회	◦ 장소 : 구청 대회의실 ◦ 내용 : 평화공원 일원 도시관리계획(도로) 결정안 외 1건 심의
12. 18	복지관 종사자 운영규정 및 회계관련 교육	◦ 장소 : 구청 대회의실 ◦ 내용 : 예산, 회계, 보조금 집행, 후원금 관리, 시설 개보수 및 시설안전관리 등
12. 20	방과후학교지원센터 운영 성과보고회	◦ 장소 : 구청 대강당 ◦ 내용 : 방과후학교지원센터 사례발표 및 학교별 특성화 프로그램 공연 등
12. 21	남구우수자원봉사자 시상식 및 재충전 교육	◦ 장소 : 문현동 삼성뷔페 ◦ 내용 : 우수자원봉사자 시상 및 재충전 교육



언론에서 본 남구

국제신문 2012. 1. 3.

"안정적 일자리가 가족 갈등 해소에 최선"
베트남 이주여성 호티과 씨, 여성회관 등서 한국어 습득



베트남인 이주여성 호티과 씨가 공공근로를 하는 부산 남구청 사무실에서 업무를 보고 있다

- 외국인 공공근로 1호 선발, 남구청 이주여성 지원업무

"이주여성의 가장 큰 문제는 가족과의 문화적 차이에서 생기는 갈등입니다. 공공근로를 통해 남구에 사는 베트남 여성들의 적응 문제를 도와줄 수 있어서 너무 기쁩니다."

부산에서는 처음으로 외국인 공공근로자로 선발된 베트남 출신 이주여성 호티과(27)씨는 매일 설레는 마음으로 출근한다. 그는 지난해 10월부터 부산 남구청 주민복지과에서 자신과 같은 처지인 이주여성의 민원 상담 통역, 서비스 욕구 조사, 생활상담 및 행정지원 연계, 다문화 행사 지원 등 이주여성들에게 꼭 필요한 행정지원 업무를 하고 있다.

"남구에 살고 있는 베트남 동포를 위해 열심히 일하고 있어요. 한국어를 어디서 배울 수 있는지 등 자녀 교육문제에 대해 물어보는 이주여성들이 많은데 이들에게 도움을 줄때 가장 보람을 느낍니다."

한국 남자와 결혼해 3년째 남구 대연동에 살고 있는 그는 여성회관과 아시아공동체 학교 등에서 한국어를 습득해 지금은 언어구사 능력이 한국인 못지 않다. 공무원들로부터 업무를 배우며 바쁜 나날을 보내고 있는 호티과 씨는 "처음에는 행정업무와 문서 작성법을 잘 몰라 어려웠는데 선배님들이 친절하게 도와주셔서 재밌게 일하고 있다"며 "특히 첫 이주여성 근로자라서 책임감을 갖고 잘하려고 노력한다"고 말했다.

호티과 씨는 지난 3개월간 관내 다문화 행사를 지원하고 통역하는 일이 너무 재밌어서 새해에도 공공근로사업에도 참여 신청을 했다. 다행히 남구청은 외국인 공공근로자를 1명 늘릴 예정이다.

그는 이주여성에게 안정적인 일자리를 제공하는 것이 가족 간 갈등을 줄일 수 있고 한국 사회 정착에도 큰 도움이 된다고 말했다. 지금은 한국말에 능숙하고 한국음식도 곧잘 만드는 호티과 씨도 처음에는 음식이 맞지 않고 남편과 의사소통이 되지 않아 고생했다. 그는 "남구청이 결혼이주여성의 일자리 지원을 확대하기로 한 것은 고무적인 일"이라며 "이주여성들이 차별을 받지 않고 사회 생활을 할 수 있는 일자리가 많아졌으면 좋겠다"고 말했다.



CBS 2012. 1. 3.

남구청, 2년 노력 끝에 재정난 극복

지난 2009년 재정난으로 시중은행으로부터 수십억원의 자금을 빌려야했던 부산 남구청이 2년 동안 각고의 노력 끝에 모든 빚을 청산, 전 직원이 안고 있던 마음의 짐을 덜었다는 후문

부산 남구는 지난 2009년 말 부동산 경기침체와 정부의 종합부동산세 세제개편 등으로 인한 재산세와 부동산 교부세 세입 감소분을 보전하기 위해 시중 금융기관으로부터 20억원을 빌려 기초단체 재정난의 본보기처럼 주위의 입방아에 올랐으나 최근 은행에 빌렸던 돈을 모두 갚은 것으로 전해져

남구청 관계자는 2010년과 2011년 어려운 재정여건 속에서도 업무추진비와 사무실 경비 등 모든 분야에서 허리띠를 졸라매 예산을 절감했다며 은행에 빚진 구청이라는 수식어를 떼버릴 수 있어 후련한 마음이라고 웃음 지었음.

동아일보 2012. 2. 2.

6·25전쟁 피란민 애환과 추억 어린 두 곳을 아시나요



문현 안동네 벽화마을
부산 문현 안동네 벽화마을 골목 그림.



영도 점바지 골목
부산 영도다리 아래 점바지 골목.
세 집만 남아 있다.

《맹추위를 피해 양지바른 골목길을 따라 걷다 보면 어느새 따스함이 느껴진다. 6·25전쟁 당시 피란민의 애환이 깃든 부산에는 그런 감성골목이 많다. 그러나 세월의 무게를 못 이겨 사라질 위기에 놓인 곳도 있다.》

동아일보 2012. 2. 2.

○ 뜨는 마을, 문현 안동네 벽화마을

문현초등학교 뒤쪽 도로를 끼고 좌측 오르막길을 오르다 보면 작은 안내판이 서 있다. 부산 남구 문현1동 15통 산23-1 ‘문현 안동네 벽화마을’이다. 도심 속 오지이자 삶의 공간과 무덤이 공존하는 동네다. 마을 입구 돌산공원에서 보면 도심과 영도 앞바다가 손에 잡힐 듯하다. 그 아래 조롱박처럼 생긴 양지바른 터 5만4313㎡(약 1만 6000평)에 움막 같은 집 298채가 다닥다닥 붙어 있다. 주민은 641명. 제각각의 모습을 한 슬래브, 슬레이트 지붕 위와 옆의 원통형 파란색 물통이 이채롭다.

원래 이곳은 공동묘지였다. 6·25전쟁 직후 피란민들이 묘지 사이 빈터에 움막을 짓기 시작했다. 1988년과 1992년 두 차례 철거민들이 모여들면서 동네가 커졌다. 두 사람이 비켜가기도 힘든 골목 한쪽에는 지금도 무덤 80여 기가 남아 있다. 무허가 철거대상이었던 이 마을은 2008년 ‘벽화마을’로 변신했다. 공공미술 프로젝트로 대학생과 중고생, 자원봉사자 300여 명이 3개월간 담벼락에다 파스텔톤 그림 47점을 채웠다. ‘ㄱ’ ‘ㄷ’자로 꺾어지는 골목마다 하늘천사, 야구선수, 풍선 등을 그렸다. 주말이면 사람 발길이 끊이지 않는다. 색 바랜 그림 구경에 2시간은 걸린다.

골목에서 만난 정미지 양(11)은 “우리 동네는 그림이 있어 좋고, 할머니들이 많아 포근함을 느낀다”고 자랑했다. 25년 전 이 동네에 들어와 7년째 마을 심부름꾼을 하고 있는 황숙이 통장(53)은 “주민 모두 갖가지 사연을 안은 채 어렵게 살고 있지만 마음만큼은 넉넉하다”고 말했다.

○ 사라지는 영도 점바지 골목

남포동에서 영도다리 오른쪽으로 건너기 직전 계단을 끼고 일본식 다다미 집이 부산 앞바다와 조화를 이루고 있다. 이곳이 소방도로를 사이에 두고 부산 앞바다와 붙어 있는 이른바 ‘영도 점바지(점집)’ 골목. 6·25전쟁 피란시절 영도다리 난간에는 헤어진 가족을 찾는 전단이 빼곡히 나붙었다. 그리움을 견디다 못한 이들은 ‘영도다리 점쟁이’를 찾기도 했다. 당시 이 일대에는 50여 개 점집이 있었다. 전쟁이 끝난 후에도 한동안 성업했다. 북한에 있는 가족들 생사를 확인하려는 피란민 발길이 이어졌기 때문이다.

그러나 1998년 부산시청이 연산동으로 이전하고 2000년부터 옛 영도다리 복원공사가 추진되면서 점집이 떠나 지금은 사라질 위기다. 현재는 장미화점집(김순덕 씨·77), 소문난 대구 점집(배남실 씨·80), 목화철학관(김남초 씨·76) 등 3곳이 명맥을 유지하고 있다. 30년째 점집을 운영하고 있는 배 씨는 “요즘은 사람 발길이 뚝 끊겼다”며 “이 집들도 철거할 예정”이라고 말했다. 국내 최초 연륙교이자 들어 올리는 다리로 1934년 완공된 영도다리는 보수복원공사가 한창이다. 내년 12월이면 옛날 모습을 볼 수 있다.

동아일보 2012. 2. 6.

부산 남구 공무원-후원자들 성금… ‘사랑의 교복’ 저소득층 124명에 3100만원 지원

부산에서 교복을 통해 사랑을 전하는 행사가 줄을 잇고 있다. 부산 남구와 남부교육지원청 직원, 후원자 등은 저소득층 가정 중학교 신입생 124명에게 교복 구입비로 1인당 25만 원씩 모두 3100만 원을 6일 전달한다. 비용 마련에는 남구 직원 506명과 남부교육지원청 교직원 650명, 후원자 59명 등이 참여했다.

공무원들은 급여 가운데 1000원 미만 자투리를 모았다. 일반 후원자의 경우 청소행정과와 대연대우아파트에서 폐휴대전화를 수거해 판매한 대금 1107만 원과 시티캅에서 300만 원, 남구한익사회 100만 원, 남구의사회 50만 원, 개인독지가가 매월 정기적으로 자동이체 등으로 기부한 후원금 등이 보태졌다.

남구청 관계자는 “지원받는 아이들 정서를 고려해 전달식 대신 편지와 함께 교복 구입비 25만 원을 은행계좌로 보낸다”고 말했다. 남구는 2008년 저소득층 가정 자녀 40명에게 교복 구입비로 1000만 원을 지원한 것을 비롯해 2009년 60명에게 1500만 원, 2010년 114명에게 2850만 원, 지난해 152명에게 3800만 원을 각각 지원했다.

부산 금정구도 지난해에 이어 올해 중고교 입학생을 대상으로 ‘사랑의 교복나누기’ 행사를 연다. 교복은 관내 중고교, 공동주택, 여성단체협의회, 새마을부녀회, 전 직원을 대상으로 청소행정과에서 직접 모으고 있다. 이렇게 모은 교복은 세탁 과정을 거쳐 이달 말 동 주민센터를 통해 관내 저소득 신입생들에게 우선적으로 전달할 예정이다. 남은 교복은 금정나눔장터 교복 코너를 통해 나눠 줄 예정이다.

한편 그동안 부산 수영구에서 추진해 오던 일명 ‘반값교복’ 사업이 교육과학기술부의 제동으로 무산될 뻔 했으나 새누리당 유재중 의원(수영구)의 법안 제출로 사업 추진이 가능하게 됐다. 유 의원은 지자체 자체 재원으로 교복 구입비용을 지원할 수 있도록 하는 ‘지방교육재정교부금법’ 일부 개정 법률안을 최근 국회에 제출했다.

동아일보 2012. 2. 6.

부산 남구청·롯데건설(주), 양해각서 체결



부산 남구청(구청장 이종철)과 롯데건설(주)(이사 박순전)은 지난 16일 남구청 대회의실에서 일자리 창출을 위해 '지역구직자 우선채용을 위한 양해각서'를 체결했다.

CBS 2012. 2. 21.

부산 남구국민체육센터, 직영 반년 만에 '정상궤도'

경영상 어려움 겪을 것이라는 우려 속에서 매달 흑자 운영, 업무추진비 폐지와 프로그램 확대 운영 등 노력 결과



지난해 부산지역에서는 처음으로 구청이 직접 운영에 들어간 남구국민체육센터가 직영 반년 만에 흑자 기조를 유지하는 등 성공적으로 정착했다는 평가다.

지난주 평일 오전 부산 남구국민체육센터. 수영과 골프 등 운동 강습을 받으러 온 이용자들이 아침부터 센터 안팎이 북적

였다. 기존 위탁업체의 비리에 이은 지역 최초의 구청 직영운영 등 센터를 둘러싼 각종 논란 속에서 행여나 운동을 계속하지 못할까 마음을 졸였던 이용자들은 달라진 환경과 운영방침에 만족을 표시했다.

센터가 생긴 이후 줄 곳 운동을 해왔다는 김 모(43.여)씨는 "위탁업체와 구청간에 소송이 있었다는 소문도 있고 해서 운동을 하지 못하는 건 아닌지 걱정을 했다"며 "구청이 센터를 맡은 이후 수영장 물도 깨끗해진 것 같고 전체적으로 만족하고 있다"고 말했다.

현재 이 센터를 이용하고 있는 회원은 2천 6백여 명으로 위탁운영되던 지난해 같은달 천 5백여 명에 비해 무려 천명이 넘게 증가했다. 직영 초기 앞선 위탁업체로부터의 인수인계가 제대로 되지 않은 것은 물론 공공기관이 직접운영에 나서면서 경영상 적자를 우려하는 목소리를 불식시키는 결과이다.

실제로 센터는 지난해 8월부터 6개월 동안 매달 수천만 원 씩 모두 1억 3천여만 원의 흑자를 기록하고 있다. 이같은 결과는 적자를 면치 못하던 구내 식당을 위탁운영하는 한편 제대로 사용이 되지 않던 실내 골프장을 개보수해 강습을 하는 등 효율적인 센터 운영을 꾀했기 때문으로 분석된다.

또 업체 대표 개인용으로 사용되던 업무 추진비를 폐지하고 경조사 등 공금지출 삭감, 샤워기 전면 교체로 인한 수돗세 절감 등 틈새로 빠져나가는 운영비를 사전에 차단한 것도 도움이 됐다. 센터 관계자는 "노후 샤워기 150대를 교체 했더니 한 달에 백만 원 넘게 수도세가 절감됐다"며 "눈에 보이지 않게 지출되던 경비를 절약해 회원들에게 보다 도움이 되는 것에 투자를 하려 노력하고 있다"고 말했다.

센터 측은 저소득 가정 어린이와 노인들의 스포츠 바우처 사업을 유치하고 가족이나 단체가 한꺼번에 등록을 할 경우 등록비 할인 등 회원 유지에도 힘을 쏟았다. 저렴한 가격에 서비스를 제공해야 하는 국민체육센터의 특성상 흑자를 내기란 쉽지가 않아 지난해 위탁과 직영을 통틀어 흑자를 낸 센터가 전국적으로도 두 세 곳에 불과한 상황에서 이루어낸 흑자 경영에 타 지자체에서 운영방법을 배우러 오는 일도 드물지 않게 발생하고 있다.

하지만 기존 구청 업무를 담당하던 공무원들이 센터로 파견을 나와 근무를 하는 등의 전담인력 부족 문제와 복잡한 행정절차를 거쳐 시설 투자가 이루어져야 하는 공공기관의 한계 등 넘어야 할 산도 남아있다. 부산 최초 구청직영 체육센터인 남구국민체육센터가 운영 반년 만에 정상궤도에 올라선 가운데, 서비스와 경영이라는 두가지 목적을 계속해서 달성해나갈 수 있을지 주목된다.

부산일보 2012. 4. 23.

["봄나들이 못 가신 분 여기로 오세요"] 유엔평화공원, 봄꽃 15만 송이 전시·문화 행사

"봄꽃 구경 아직도 못하셨다고요? 유엔평화공원은 어때요?"

세계평화의 상징인 부산 남구 대연동 유엔평화공원에서 화려한 봄꽃들의 향연이 펼쳐진다. 부산 남구는 '2012년 유엔평화공원 봄꽃나들이' 행사가 오는 27일부터 5월 6일까지 부산 남구 유엔평화공원에서 개최된다고 23일 밝혔다.

남구와 한국화훼원예복지협회가 공동 주최하는 이번 행사에는 봄꽃 15만 송이를 비롯해 꽃 조형물 수십 점이 전시되고, 다채로운 체험 및 문화행사가 함께 열린다.

'공원 가득 무지개 사랑 담고'라는 주제로 열리는 이번 행사에서는 꽃과 나무, 생태하천, 사람이 따사로운 봄 햇살 아래 어우러지는 행복한 추억을 선사할 계획이다.

행사기간 방문객들은 도심공원에서 신록이 우거진 나무와 함께 천사의 정원, 토피어리 화단 등 28개 테마, 15만 송이의 봄꽃과 초화장식을 즐길 수 있다.

또 한국화훼원예협회와 부산 예술의 거리 작가회가 마련한 토피어리 만들기, 꽃바구니 만들기, 도자기 체험 등 다채로운 체험행사도 함께 진행된다. 한편 행사기간 동안 기존 주차장은 비상 주차장으로 활용되며, 일반인들의 이용이 중지된다.

남구 관계자는 "가정의 달인 5월을 맞아 시민들이 타 지역에 가지 않고도 도심 속 공원과 꽃이 어우러진 봄을 느끼며, 가족의 소중한 추억을 만들기를 바란다"고 밝혔다.

〈동아일보 2012. 5. 1 유엔평화공원 봄꽃들의 향연〉



30일 부산 남구 대연동 유엔평화공원에서 열린 '봄꽃 나들이' 행사장을 찾은 가족들이 꽃에 둘러싸여 기념사진 찍기에 여념이 없다. 행사는 6일까지 계속된다.

중앙일보 2012. 4. 27.



오륙도의 봄

26일 부산의 상징 오륙도가 보이는 부산 남구 용호동 산기슭에서 상춘객들이 유채꽃과 진달래가 만발한 꽃길을 걸으며 완연한 봄을 느끼고 있다.

동아일보 2012. 4. 27.

항구의 봄축제, 내용이 다르다

유엔평화공원 봄꽃 향연, 광안리 어방 축제, 오륙도 축제, 조선통신사 행렬 재현행사...

부산 냄새가 진하게 묻어나는 행사들이 이어진다. 부산 남구 대연동 유엔평화공원에서는 27일부터 다음 달 6일까지 봄꽃 15만 송이가 전시되는 '2012 유엔평화공원 봄꽃나들이' 행사가 펼쳐진다. '공원 가득 무지개 사랑 담고'란 주제로 꽃과 나무, 생태하천, 사람과 햇살이 한데 어우러진다. 한국화훼원예협회와 부산 예술의 거리 작가회가 마련한 토피어리 만들기, 꽃바구니 만들기, 도자기 체험 등 다양한 체험 및 문화행사도 진행된다.

또 유엔평화공원과 백운포체육공원에서는 다음 달 5, 6일 제16회 오륙도 축제가 열린다. 매년 10월에 열리던 축제를 앞당겼다. 어린이 동요 캐릭터 쇼, 오륙도 해산물 매직쇼, 뮤지컬 갈라쇼 '캣츠' 공연, 건강한 아기사진 콘테스트, 남구사랑 최민식 다큐멘터리 사진전 등으로 꾸며진다. 유엔평화공원에서는 전통 성년식과 다문화 어린이 국악공연이 펼쳐진다. 이 일대 5km 구간에서는 오륙도 사랑 걷기대회도 열린다.

수영구 광안동 광안리해수욕장 일대에서는 27~29일 제12회 광안리 어방 축제가 발길을 유혹한다. '어방애(愛) 가면 특별한 즐거움이 있다'는 주제로 어방그물끌기, 진두어화 등 어촌 냄새가 물씬 풍기는 전시 및 체험행사가 진행된다. 광안대교 야경이 펼쳐지는 가운데 고기잡이 체험을 할 수 있다. 경상좌수영성 수군 교대식 재현과 줄타기 공연 등 다양한 볼거리도 준비된다.

다음 달 4~6일 중구 용두산공원과 광복로 일대에서는 옛날 부산에서 일본으로 간 조선통신사 행렬을 재현하는 기념행사가 열린다. 올해는 조선통신사 축제 하이라이트인 행렬(퍼레이드) 재현을 시민 1200여 명이 직접 꾸민다. 움직이는 역사관도 운영되고 한일 예술단의 거리 공연인 '조선통신사의 밤' 행사도 선보인다.

중구 중앙동 문화예술창작공간인 '또따또가'에서는 이달부터 6월 말까지 '일상의 축제-매일 매일 기다려'란 주제로 공연과 전시, 문화예술교육, 체험프로그램이 마련된다. 이 기간 매주 월, 금요일 낮 12시에는 중앙동 40계단 앞거리에서 거리콘서트가, 매주 토요일 오후 3시부터 중앙동 문화거리에서는 '지구인 시장 IN 중앙동'이 진행된다. 매주 일요일 오후 3시부터는 광복로 차 없는 거리에서 '예술프리마켓-모다난 전'이 열려 시민들이 작품을 구입할 수 있다.

동구 범일동 부산시민회관 한솔갤러리에서는 27일부터 다음 달 10일까지 '2012 미술 삶에 들다'전이 열린다. 도자기, 섬유, 금속, 나무, 유리 등 공예품과 그림, 창작 소품에 이르기까지 작품을 구경하고 구입할 수 있다.

〈국제신문 2012. 4. 27 봄꽃이 궁금했던 동심〉



부산 남구 UN평화공원에서 27일부터 열리는 '2012년 UN평화공원 봄꽃나들이' 행사를 앞두고 26일 어린이들이 꽃구경을 하고 있다.

국제신문 2012. 5. 14.

부산 남구의회, '청소년 의회교실' 개최



부산 남구의회(의장 공명현)는 지난 9~11일 본회의장에서 동향 초등학교 학생들을 대상으로 지방의회 기능과 역할을 설명하고 직접 체험할 수 있는 '청소년 의회교실'을 개최했다.

국제신문 2012. 5. 17.

푸른 봄, 청춘을 만끽하라

제2회 '5월 젊음의 축제' 개최, 17~19일 부산예술회관 일대

'젊음의 오감을 터치(touch)하라'.

부산예총과 남구청은 17~19일 남구 부산예술회관과 경성대~부경대 대연캠퍼스 사이 대학로 거리에서 '제2회 5월 젊음의 축제'를 연다. 경성대 동명대 부경대 부산예술대 부산외국어대 등 5개 대학이 참여한다. 지난해 3월 부산예술회관이 남구 옛 부산시 자동차등록사업소 터에 개관한 것을 계기로 인근 5개 대학이 네트워크를 구축해 UN 평화문화특구를 중심으로 '젊음의 거리'를 형성하려는 취지에서 축제가 기획됐다. 대학생과 젊은 작가의 자발적 참여로 이루어진다는 점에서 다른 축제와 다르다.

17일 오후 3시 부산예술회관 공연장에서 개막식과 축하 공연을 시작으로 축제의 막이 오른다. 이 기간 부경대 대연캠퍼스 앞 거리 공연장에서는 연극, 댄스, 통기타, 마술 같은 공연이 매일 오후 3시, 4시 두 차례 펼쳐진다. 매일 오후 7~9시 부산예술회관 공연장에서 모비딕스, 테크니칼, 선사시대 같은 대학 밴드 동아리가 공연을 펼친다.

대학로와 부산예술회관 주위에는 '아트 프리마켓'이 열려 공예, 미술, 의류 등 독창적인 작품으로 새로운 거리예술문화를 조성한다.

초청 강연도 마련된다. 이두식 부산비엔날레 운영위원장이 17일 오후 3시 30분 '현대미술의 이해'라는 제목의 특강을, 양영철 부산국제단편영화제 집행위원장은 18일 오후 4시 '세상의 단편을 품다, 부산국제단편영화제'라는 제목의 특강을 부산예술회관 공연장에서 각각 한다.

한겨레 2012. 5. 17.

‘국민체력100 사업’ 시행…체력 평가 무료로 해준다

국민을 대상으로 무료로 체력을 측정해주고 운동 처방도 내려주는 사업이 시행된다.

국민체육진흥공단(이사장 정정택)은 16일, 문화체육관광부와 함께 이런 내용의 ‘국민체력100 사업’을 전국적으로 시행한다고 밝혔다. 올해는 일단 성인을 대상으로 하고, 연차별로 어르신과 청소년 등으로 대상을 확대할 예정이다. 공단은 “개인의 체력 상태를 과학적 시스템에 의해 측정·평가한 뒤, 맞춤형으로 운동처방을 해주고 상시 체력관리도 지원하는 대국민 체육복지 서비스”라고 규정했다.

지난 14일 경기도 광명종합사회복지관스포츠센터 개소식을 통해 본격적 대민 서비스가 시작됐다. 수도권(광명 종합사회복지관스포츠센터), 중부권(원주 국민체육센터), 영남권(부산 남구 국민체육센터), 호남권(광주 광산 빛고을국민체육센터) 등 4대 권역별 거점체력관리센터에서 사업이 진행된다.

집중적으로 체력 관리를 원하시는 사람은 전문 체육지도자가 지도하는 8주 과정의 ‘체력증진교실’에 참여할 수 있다. 거점체력관리센터 이용은 인터넷(nfa.sports.re.kr) 예약 또는 직접 방문을 통해 무료로 참가할 수 있다. 이 사업은 경륜·경정·스포츠토를 통해 조성된 국민체육진흥기금을 통해 전액 무료로 시행된다.

국제신문 2012. 5. 31.

남구보훈회관 준공 및 개관식 개최



부산 남구(구청장 이종철)는 지난 29일 지역 국회의원, 시·구의원, 지역주민 등 100여 명이 참석한 가운데 남구보훈회관 준공 및 개관식을 가졌다.

국제신문 2012. 6. 7.

16일 이기대 반딧불이 체험행사

글짓기·그림그리기와 반딧불이 체험을 동시에 할 수 있는 초여름밤의 축제가 열린다. 부산 남구는 오는 16일 이기대공원 큰고개쉼터에서 제9회 이기대 반딧불이 체험·환경사랑 글짓기 및 사생대회를 개최한다.

참가 부문은 유치부, 초등부(1~3학년), 초등부(4~6학년), 중·고등부로 나뉘며, 참가 신청은 8일까지 받는다. 행사는 오후 5시 환경사랑 글짓기 및 사생대회를 시작으로 전자 바이올린 공연과 반딧불이 생태 설명 및 체험 행사가 이어진다.

연합뉴스 2012. 7. 11.

남구 국민체육센터 부가세 11억 환급

부산 남구 국민체육센터가 지난해 8월 민간위탁에서 구청 직영으로 전환하면서 국세청으로부터 부가가치세 11억원을 환급받았다.

남구는 2010년 2월 준공된 남구 국민체육센터 건립 공사비 108억원과 백운포체육공원 조성공사비 23억원에 포함된 부가가치세 10%를 구청 직영을 계기로 환급을 추진했다.

이종철 남구청장은 "어려운 재정형편에 막대한 세입이 들어와 구재정운용에 한걸 숨통이 트일 것"이라고 말했다.

연합뉴스 2012. 7. 18.

부산시는 행정안전부 주관 '재정 조기집행 6월 말 기준 최종평가'에서 '대상' 단체로 선정돼 20일 행정안전부 주관 시·도 부단체장 회의 때 기관 표창과 교부증서를 받는다고 19일 밝혔다.

행정안전부에서는 지방재정 조기집행에 대한 자치단체의 적극적인 참여를 유도하기 위해 실적에 따른 포상을 3월 말, 6월 말 기준으로 두 차례 실시하고 있다. 부산시는 지난 3월 말 평가 때 우수 광역시로 선정된 데 이어 이번 6월 말 평가에서는 특·광역시 중 대상 단체로 선정돼 8억원의 재정 인센티브를 받는다.

부산 사하구도 69개 자치구 중 '대상' 단체로 선정돼 5억원의 재정 인센티브를 받는다. 또 북구, 사상구, 금정구, 남구, 서구, 부산진구 등 6개 구도 최우수구로 선정돼 각 2억원의 재정인센티브를 받는 등 부산시 전체 총 31억5천만원의 상금을 받게 된다.

이번 평가는 조기집행, 민간실집행, 3대 중점사업 실적 등 6개 평가지표로 정량적인 방법에 따라 이뤄졌다. 부산시는 6월 말까지 총 5조 3천777억원을 집행해 목표 대비 112.4%로 목표를 초과 달성했다.

부산시는 상반기가 하반기보다 낮은 상저하고의 경제성장 흐름을 보완하고 서민경제 활성화 등 안정적인 경제성장을 지원하기 위한 재정 조기집행을 작년 연말부터 적극적으로 추진하고 있다. 특히 재정 조기집행의 파급 효과가 큰 일자리 지원, 민생 안정, SOC 확충 등 3대 분야에 대해서는 사업관리카드 관리, 별도 실적 점검 등을 통해 집중적으로 추진하고 있다.

부산일보 2012. 8. 3.

부경대 앞 500m 명품 거리 착공

남구 대학로가 걷고 싶은 명품 거리로 새 단장한다.

부산 남구청은 오는 11월 준공을 목표로 '남구 대학로 테마거리 조성공사'에 착수했다고 3일 밝혔다. 지난 2009년 완료된 부경대 담장허물기 사업에 이은 2차 사업으로 국토해양부의 도시활력 증진 지역 개발사업 대상지로 선정돼 확보한 사업비 14억 원이 투입된다.

대상지는 대연동 부경대 정문에서 영남제분에 이르는 483m 구간. 우선 전선지중화 사업과 보도 정비를 통해 보행편의를 높인다. 쉼터를 조성하고 경관조명, 트릭아트 등을 설치해 다양한 볼거리도 제공하기로 했다.

그동안 남구는 대학로를 명품거리로 만들기 위해 설계단계에서 4회에 걸쳐 자문위원회를 열어 각 분야별 전문가로부터 자문을 받아 설계를 완료했다.

남구의 5개 대학 총학생회가 주축이 된 (사)부산대학문화연합회는 남구 대학로에서 거리공연과 담벼락 벽화그리기, 거리장터 등 다양한 문화행사를 정기적으로 펼치고 있다.

남구 관계자는 "앞으로 테마거리가 조성되면 이 지역이 젊음과 낭만이 흐르는 '부산의 마로니에 거리'가 될 것으로 기대된다"고 밝혔다.

국제신문 2012. 8. 6.

도심 속 생태계 복원 사업 잇따라 서구 부민산·남구 오류도 일대

부산 도심 속 생태계 복원 사업이 잇따라 진행된다.

부산시는 '부민산 훼손지 복원을 통한 낙동정맥 생태축 회복' 사업 계획을 확정 짓고 다음 달 착공에 들어간다고 5일 밝혔다. 이는 부산 서구 서대신동 부민산 일대 생태계(8만2000㎡ 규모)를 복원하는 사업으로, 국·시비 11억 원이 투입되며 내년 6월 완공 예정이다.

이 사업은 올해 초 환경부의 '도심 내 생물터 복원 사업'에 선정돼 국비 지원을 받는다. 시는 일부 훼손된 부민산 산림 생태계 복원을 위해 자연배수시스템과 빗물저장 시설 등을 설치해 자연 정화 기능을 강화한다. 또 경사진 지형을 최대한 활용하기 위해 다랭이논(습지)과 야생초화원, 편백나무 군락 건강공원, 생태탐방로 등도 조성할 예정이다.

남구 용호동 오류도 일대 생태광장 조성 사업도 탄력을 받고 있다. 이 사업은 지난 5월 환경부의 '생태광장 조성사업'에 선정돼 국비 51억 원을 지원받아 시행되는 것(본지 지난 5월 22일 자 9면 보도)으로, 이달 내에 설계안을 확정 짓고 공사 업체를 선정해 11월 착공에 들어간다. 오는 2014년 완공을 목표로 하고 있다.

부산일보 2012. 8. 13.

도심 '홍물' 폐상수도시설 마을재생 문화공간 탈바꿈



오랜 기간 홍물로 방치된 도심의 폐 상수도시설이 마을재생 문화공간으로 탈바꿈해 주민들의 사랑방으로 거듭난다.

수정산 배수지 완공으로 쓸모가 없어진 상수도 가압장 4곳이 대상이다. 가압장은 배수지에서 직접 수돗물을 공급하기 어려운 고지대 가정에 펌프 등으로 수압을 높여 수돗물을 공급하는 시설. 고지대가 많은 지역 특성상 1960~80년대 곳곳에 설치됐다.

고지대 상수도 가압장 4곳

예술 센터·북카페 등 조성

부산 남구는 문현동 폐가압장을 리모델링해 문현아트센터로 조성, 전문예술가와 지역 주민들이 함께하는 문화예술 공간으로 활용한다고 13일 밝혔다.

센터는 지상 2층(건축면적 177.28㎡) 규모로, 1층에는 예술가와 프로그램 참여자 작품을 전시할 수 있는 작품전시장이 들어서고 2층에는 프로그램 운영실, 주민문화예술 창작교실 등 다목적공간으로 사용할 예정이다.

남구는 오는 28일 오후 3시 문현아트센터에서 지역 주민들과 미술작가 100여 명이 참석한 가운데 개소식을 가질 예정이다. 아트센터 측은 도자기, 리본공예, 비즈공예 등 주민들을 위한 문화 강좌와 지역 작가들을 위한 아트홀 기획 전시 등 다채로운 문화예술 프로그램을 진행할 예정이다.

이에 앞서 지난 3월 사상구 주례폐가압장이 지역문화예술공간으로 탈바꿈했고, 부산진구 범천가압장(북카페 및 어른쉼터), 부산진구 범일가압장(소규모 창업지원 사업장) 등도 리모델링 및 신축공사가 진행 중이다.

부산일보 2012. 8. 28.

"어르신들 편히 지내세요~" 부산 남구, 낡은 경로당 대대적 개·보수

부산 남구는 노인 복지 향상을 위해 경로당을 신규로 짓는 한편, 기존 낡은 경로당에 대한 대대적인 개·보수 공사를 시행중이라고 28일 밝혔다.

최근 새로 매입한 감만1동 감만새마을경로당은 건물의 옥상방수 작업과 화장실, 온돌 설치공사를 마치고 도배장판 작업을 마무리지어 어르신들의 편안한 쉼터로 단장했다. 낡고 좁은 컨테이너 가건물을 사용한 기존 경로당은 어르신들이 이용에 크고 작은 불편을 초래했다.

1억3천만 원을 들여 건물을 매입한 문현1동 4통 경로당은 2천400만 원의 사업비를 투입, 도배장판작업과 함께 낡은 화장실과 대문, 계단 등을 리모델링했다. 이들 신설 경로당은 오는 9월 중 개소할 예정이다.

남구는 또 1천700만 원의 예산을 들여 감만2동 노령경로당에 대한 보수공사를 실시, 이중창을 설치하고 싱크대와 보일러를 교체했다. 이밖에 시비 지원을 받아 용당 경로당 등 관내 7개소의 경로당에 대한 보수 작업도 완료했다.

남구는 지난 2008년도부터 경로당 개·보수사업을 시작해 지금까지 관내 경로당 130여곳을 새 단장했다.

국제신문 2012. 8. 30.

부산 남구, '문현아트센터' 개소식



부산 남구(구청장 이종철)는 지난 28일 지역 주민과 미술작가 등 100여 명이 참석한 가운데 문현동 폐가압장 건물을 리모델링한 '문현아트센터' 개소식을 가졌다.

연합뉴스 2012. 8. 31.

부산銀-남구 국민체육센터 공동마케팅 협약



부산은행(은행장 성세환)과 부산 남구청(구청장 이종철)은 31일 남구청 대회의실에서 남구 국민체육센터와 공동 마케팅을 위한 협약을 체결했다.

이번 협약에 따라 부산은행은 남구 국민체육센터 회원들에 대해 금융채테크 세미나, 세무상담, 부동산 전문상담 등 종합금융서비스를 지원하고 이동점포를 주기적으로 배치하는 등 금융거래 편의를 제공한다.

또 체육센터 시설 이용때 부산은행 온네임 카드로 결제하면 이용요금의 5%를 할인해주고 부산은행에서 주최하는 각종 문화행사에도 초청한다.

남구 국민체육센터는 지하1층, 지상3층 규모로 수영장, 헬스장, 에어로빅장, 다목적체육관, 축구장 등을 갖춘 종합체육시설로 회원수는 5천500여명에 달한다.

부산일보 2012. 9. 6.

"여기가 정말 우리집이에요? 감사합니다"



승합차 생활 일가족에 새 보금자리

기업 봉사단·이웃 개보수 작업 나서

지난 3월 김 씨 가족의 딱한 사정을 들은 남구 희망복지지원단은 이들을 도울 방법을 찾아 백방으로 나섰다. 우선 공동모금회를 통해 소식을 접한 이랜드복지재단 측이 김 씨가 일자리를 구할 때까지 일정기간 매달 70만 원의 긴급 생활비를 지원키로 했다.

또 남구 문현동 돌산공원 인근에 2년 간 방치돼 있던 공가를 무상 임대해 김 씨 가족의 새 보금자리를 마련했다. 하지만 오랫동안 방치된 폐가여서 개보수 작업이 절실했다. 이번에는 관내 기업체와 이웃들이 나섰다.

유니온스틸(주) 파랑새봉사단은 도배, 장판, 전기, 외부 도색 등 주택을 수리했다. 종로전기(주)는 기름보일러와 난방유를 지원했다. 인근 교회 신도들은 각종 전자제품과 가재도구를 보내왔고, 구청 직원들은 후원물품을 선물했다.

음산하던 공가는 이웃 사랑의 힘으로 따뜻한 러브하우스로 변신했다. 실의와 절망의 늪에 빠져 있던 김 씨 가족에게도 한줄기 빛이 보이기 시작했다.

남구 희망복지지원단 관계자는 "여러가지 어려운 여건에도 불구하고 관련 요건에 얽매어 사회안전망으로부터 소외돼 있는 위기 가정을 지속적으로 발굴, 지원함으로써 복지사각지대 해소에 나설 것"이라고 말했다.

김철수(가명·55) 씨는 지난 2009년 갑작스러운 사업 부도로 가족과 함께 거리로 내몰렸다. 한바탕 '빚잔치'를 치른 뒤 김 씨 가족에게 남은 재산은 승합차 한대가 전부였다. 대학입시를 준비중이던 자녀들이 성년이 되었고, 가압류가 걸려 있지만 김 씨 명의의 차량이 있다는 이유로 기초생활수급 혜택도 받을 수 없었다. 김 씨 가족들은 부산 남구의 한 대형마트 측에 양해를 구해 승합차를 마트 주차장에 세워 놓고 노숙 아닌 노숙생활을 했다.

승합차 안에서 숙식을 해결하고, 세면은 주차장 화장실에서 해결했다. 2명의 자녀들은 인근 도서관에서 공부를 하다 밤이 되면 승합차로 돌아와 잠을 청했다.

엮친데 덮친 격으로 아내마저 디스크 수술을 받아야만 했다. '희망의 끈'을 놓아버린 김 씨는 극단적인 생각도 여러번 했다.

부산일보 2012. 9. 10.

구민 나눔장터



남구(구청장 이종철)는 지난 7일 구청 광장에서 직원 나눔 실천의 날 행사와 병행해 재활용품을 판매 및 교환하는 '구민참여 나눔장터'를 개장했다.

국제신문 2012. 9. 13.

신선대 '스토리텔링의 옷' 입는다



12일 오전 국제신문 7층 회의실에서 열린 부산 남구청, (사)부산스토리텔링협의회, 국제신문 주최의 스토리텔링 개발사업 업무제휴 협약식에서 참석자들이 협약서를 살펴보고 있다.

- 부산 남구-본지 MOU 체결

부산 남구 용당동의 관광명소인 신선대(神仙臺·부산시 기념물 제29호)가 스토리텔링의 옷을 입고 문화 콘텐츠로 거듭난다. 신선대의 숨은 이야기가 팩션으로 되살아나고, 이를 멀티 유스로 활용하는 연구 작업이 시작됐다.

국제신문과 (사)부산스토리텔링협의회, 부산 남구는 12일 오전 국제신문 7층 회의실에서 '창의 남구 스토리텔링 프로젝트' 사업 추진 협약식(MOU)을 열고 신선대를 1차 소재로 선정했다.

이날 양측은 남구에 산재한 스토리 원석들을 정제·가공하기 위한 조사 연구사업을 진행하고, 전문 필진을 동원해 이를 르포·팩션 등 형태로 콘텐츠화하는 데 합의했다.

이종철 남구청장은 "남구에는 신선대 이기대 오륙도 유엔공원 등 스토리 원재료가 널려 있다"면서 "전문기관과 지역 언론이 뒷받침하면 훌륭한 문화 콘텐츠로 거듭날 것"이라고 했다. 차승민 국제신문 사장은 "이번 스토리텔링 사업 협약은 구체적이고 실질적인 콘텐츠(작품) 생산을 위한 첫걸음이며, 이를 시발로 공공분야 스토리텔링을 활성화할 계획"이라고 밝혔다.

첫 스토리텔링 무대인 신선대는 신선대 부두와 해군작전사령부를 낀 해안 절벽과 산정을 총칭하며, 1797년 10월 영국 해군이 이양선을 끌고 처음으로 조선 땅을 밟은 자리다. 국제신문은 '신선대, 세기의 만남'(가제)이란 주제로 오는 19일부터 르포·팩션 등 형태로 기획물을 연재한다.

부산일보 2012. 9. 13.

'무허가 공동묘지' 시민휴식공간 대변신



남구 우암2동 산수도마을 도시숲 조성 사업으로 공동묘지(왼쪽)가 철쭉이 만개한 소공원(지난 5월 촬영)으로 바뀌었다.

부산 남구 우암2동 산복동네인 '산수도마을'은 부산지역의 대표적인 한국전쟁 피란민 정착촌이다. 50~60년 전부터 400여 기의 분묘들이 우후죽순 들어서고, 정상부에는 녹슨 철조망과 포진지 등 폐쇄된 군사시설이 흉물스럽게 방치돼 있었다.

'망자의 안식처'였던 이곳이 '시민의 휴식처'로 탈바꿈하기 시작한 것은 지난 2006년. 주민들의 건의에 따라 남구청은 '우암동 소공원조성 추진협의회'를 발족했고, 이 사업은 이듬해 건설교통부에서 시행하는 '살고 싶은 도시만들기' 시책사업에 선정됐다.

남구청은 국비 7억 원, 시비 16억 원 등 총 23억 원의 사업비를 확보, 2만5천㎡의 사업구역을 시민 휴식공간으로 조성기로 했다.

가장 걸림돌은 분묘 이장이었다. 이곳은 불법 매장으로 형성된 무허가 공동묘지 지역인데다 대부분이 50년 이상 경과돼 묘적부 등 연고자를 확인할 수 있는 기록이 전무했다.

추진협의회는 공동묘지 일제조사 계획을 수립하고, 분묘 연고자 신청을 받았다. 이 과정에서 중복 신고된 한 분묘에 대해서는 DNA 검사까지 실시해 연고자를 가리기도 했다.

방공포 진지는 군사 목적상 철거가 불가능하다는 군부대 측의 의견에 따라 평상시 임대 조건으로 전망데크로 꾸몄다. 이런 노력 끝에 지난해 8월 준공된 우암동 도시숲 공원은 예전 묘지촌이라는 것이 믿기지 않을 만큼 깔끔하고 정돈된 녹색공간으로 변모했다.

대통령직속 지역발전위원회로부터 부산 지자체 중에서는 유일하게 '2012 지역발전사업 우수사례'로 선정되기도 했다.

지역발전위 관계자는 "많은 시설비가 들어가는 도심 속 휴식공간은 번듯한 곳에 들어서는 것이 일반적인 상식인데, 우암동 도시숲 공원은 영세지역 빈민가를 입지 대상으로 선정했다는 데서 의미가 크다"고 평가했다.

국제신문 2012. 9. 14.

대연동 뭇골시장 확 달라진다
남구, 14억 들여 현대화사업 추진

– 지상 3층 주차장·고객센터 조성

"아주 오래된 연못이 있는 골짜기('뭇골')의 시장이 새 시대 분위기에 맞게 탈바꿈한다." 지역의 대표적인 전통시장인 부산 남구 대연동 뭇골시장에 주차장을 포함한 고객편의시설이 확충된다. 이는 골목에 자리 잡은 몰골시장의 특성상 주차 공간이 부족해 고객들이 겪는 불편을 최소화하기 위한 조치다.

남구는 전통시장 현대화사업 추진계획에 따라 뭇골시장에 주차장을 포함한 고객편의시설을 건립할 방침이라고 13일 밝혔다. 이를 위해 구는 실시설계 용역을 추진한 뒤 올해 말 구체적인 계획을 수립한다.

구는 사업비 14억여 원을 투입해 대연동 1419번지 일대(면적 1978㎡) 뭇골시장 안에 지상 3층 규모의 주차장(주차면수 50면)과 고객센터 등을 만들 계획이다. 공사는 이르면 내년 초 착공된다.

1965년 만들어진 뭇골시장은 남구청과 병원, 은행 등이 인근에 있어 유동인구가 많다. 최근에는 하루 800여 명의 사람들이 뭇골시장을 다녀간다. 현재 채소, 식품, 의류 등 다양한 품목을 갖춘 소규모 상점 147곳이 밀집해 있는 것으로 조사됐다.

하지만 좁은 이면도로를 사이에 두고 상가들이 모여있는 탓에 고객들이 자가용을 타고 시장을 방문하기 어려운 실정이다. 더욱이 주차할 공간이 마땅치 않아 이곳을 찾는 고객들은 항상 불편을 겪어왔다.

국제신문 2012. 9. 19.

이야기 공작소 <1> 신선대 스토리텔링- 프롤로그:1797년 용당포에 무슨 일이
범선을 타고 나타난 파란 눈의 이방인...韓·英 역사적 첫 만남



부산 남구 용당동 신선대 정상에서 바라본 부산항 전경. 부산항을 가장 입체적으로 볼 수 있는 천연 전망대다. 1797년 10월 영국의 프로비던스호가 정박한 곳이 신선대 아래의 용당포다.

국제신문과 (사)부산스토리텔링협의회, 부산 남구는 오늘부터 부산항의 경승지인 신선대(神仙臺)에 스토리텔링 옷을 입혀 문화콘텐츠로 만드는 기획 사업을 시작한다.

이에 앞서 3자는 지난 12일 '창의 남구 스토리텔링 프로젝트' 사업 추진 협약(MOU)을 맺은 바 있다. 프롤로그에 이어 다음 주부터는 이상섭(51) 작가의 '신선대 팩션'이 4회 연재되고, 콘텐츠 TF의 방담이 이어진다.

- 영국 해군 탐사선 프로비던스호
- 해안 불빛 발견하고 신선대 입항
- 부산항을 서구에 알리는 계기 돼
- 브라우턴 함장이 섰던 그 자리에
- 200여년 지난 2001년英왕자 방문
- 기념나무 심고 기념비 제막 감회

국제신문 2012. 9. 19.

■이상한 배가 왔다

1797년 10월 14일(정조 21년), 동래 용당포 앞바다에 정체불명의 배 한 척이 나타났다. 용당포의 한 어민이 이를 발견하고 급히 동래부에 신고한다.

'이상한 배 한척이 표류하여 용당포 앞바다에 닿았습니다. 배에 탄 사람들은 모두 코가 높고 눈이 파랬습니다.'

급보를 접한 동래부는 봉화를 올리고, 관리를 보내 사태를 파악한다. 경상도 관찰사 이형원(李亨元)은 발견 경위 등을 장계에 적어 조정에 올린다.

'배에는 서양인들이 타고 있습니다. 배에 다가가 어디서 온 누구인지, 표류하여 이곳에 온 연유를 물었습니다. 역관을 통해 우리말과 중국어, 청국어(만주어), 일본어, 몽고어로 의사 소통을 시도해 보았으나 모두 알아듣지 못했습니다. 붓을 주어 글을 써 보라고 하였더니 글자의 모습이 구름이 핀 먼산과 같았고, 그림을 그리는데도 도무지 무슨 뜻인지 알 수가 없습니다...'(조선왕조실록, 정조21년 10월 25일)

삼도통제사 윤득규(尹得逵)가 올린 장계에는 두려움이 묻어나 있다.

'싱고 있는 화물에 유리병, 천리경, 나침반, 구멍이 없는 은전이 있고 모두 서양산이었습니다. 언어와 말소리는 하나도 알아들을 수 없었고, 오직 낭가사기(浪加沙其)라는 네 글자만 알 수 있었는데, 이는 일본말로 나가사키(長崎)를 말하는 것 같습니다. 대마도 근처를 가리키면서 입으로 바람 부는 시늉을 하는 것으로 보아 순풍을 기다린다는 뜻으로 이해됩니다. 그들이 원하는 대로 바람을 기다렸다 보내도록 명하였습니다.' 이른바 이양선(異樣船)이었다. 당시 영국 프랑스 미국 등 구미 열강은 항로 개척과 통상을 위해 조선 연해를 출몰하고 있었다. 조선은 서학의 전파 등을 우려해 외국과의 통교를 엄격히 차단했다. 용두산 일대에 왜인들이 거주하는 초량왜관이 있었으나 대포를 장착하고 천리경, 나침반 등을 갖춘 범선은 분명 낯선 존재였다. 조선측 관리들의 잔뜩 긴장했으나, 이 배를 처음 접한 용당포 주민들은 의외로 담담했다. 낯설지만 신기했고, 언어불통 속에서도 적대감은 보이지 않았기 때문이었다.

■한·영의 첫 역사적 만남

이 범선은 윌리엄 로버트 브라우턴(William Robert Broughton·1762~1821)함장이 지휘하는 87톤급 영국해군 탐사선 프로비던스(Providence)호였다. 프로비던스호는 일본 유구열도 해역을 탐사하다 좌초된 후 부속선을 이용해 마카오로 들어가 전열을 정비하여 대원 35명을 싣고 조선 근해로 들어왔다. 정박지를 물색하다 해안의 불빛을 발견한 이들은 1797년 10월13일 일몰 후 동래 용당포(신선대)에 닿았다. 브라우턴 함장은 당시의 상황을 자신의 항해일기에 자세히 기록해 놓았다.

'...이른 아침 낯선 우리를 보기 위해 호기심에 찬 남자, 어린이들을 가득 실은 작은 배들이 우리 배를 둘러쌌다. 그들(조선인들)은 누웠거나 이중으로 된 흰 무명천의 헐렁한 상의와 바지를 입고 있었다. 나이 든 여자들은 속바지 위에 짧은 치마를 입었고, 남녀 모두가 흰 무명 버선과 짚신을 신고 있었다. 남자들은 머리카락을 정수리에 묶어 상투를 틀었다. 젊은 여자는 거의 보이지 않았다. 이들의 용모와 피부색은 중국인을 닮았고 눈이 작았다... 우리는 항구 측량을 위해 해안 남쪽 정상(신선대)으로 올라갔다. 정상의 시야는 매우 넓게 트였고 항구의 모든 부분을 명확히 볼 수 있었다. 산의 강한 자력으로 나침반이 정상적으로 작동하지 않아 산 이름을 '자석의 머리'라 했다...'

국제신문 2012. 9. 19.

브라우턴 함장은 처음 접한 '조선'을 '초산(Chosan)' '토산(Thosan)'이라 적었고, 손수 작성한 항박도에 '초산 하버(Chosan Harbour)'라 표기했다. 이들이 언어불통 속에서 채집한 숫자 표기도 흥미롭다. 'One'을 'Hannah'(하나)로, 'Hair'를 'Murree'(머리)로 'Water'를 'Mool'(물)로, 'Man'을 'Sanna'(사내)로, 'Woman'을 'Kageep'(계집) 등으로 적었다. 이들의 탐사활동이 항로 개척을 넘어 현지 주민의 생활과 풍습까지 채킨 것은 주목할 부분이다. 이 같은 사실은, 1804년에 런던에서 출간된 브라우턴 함장의 항해일기에 고스란히 소개돼 있다. 이 항해일기는 부산항을 서구 열강에 처음 알리는 계기가 됐고, 서구의 조선경략 길잡이 역할을 하게 된다. 용당포(신선대)에서의 한·영 첫 만남이 '역사적'이고 '세기적'인 이유다.

이 항해일기를 국내에 처음 소개한 사람이 해양사학자 고 김재승 박사다. 그가 1997년 펴낸 '근대한영해양교류사'(인제대출판부)는 장자던 브라우턴의 항해일기를 깨운 역저로 평가된다. 부산세관박물관 이용득 관장은 "1797년 용당포에서의 한·영 첫 조우는 부산항 개항의 전사(前史)로서 서구와의 첫 접촉이란 중요한 의미를 갖는다"면서 "스토리텔링을 통해 호흡을 불어넣으면 좋은 콘텐츠가 될 수 있는 소재"라고 말했다. 이 관장은 브라우턴 함장의 사진과 당시의 항박도 자료를 갖고 있다.

영국 해군은 긴장 속에서 항만을 측량하고 식료품 등을 구해 채류 8일만에 마찰없이 떠났다. 브라우턴 함장은 호의의 표시로 출항 직전 조선 측에 권총과 망원경을 답례품으로 내놓았다.

■앤드류 왕자의 방문



지난 2001년 부산 신선대를 방문한 영국 앤드류(맨 왼쪽) 왕자가 한·영 교류 기념비 제막을 하고 있다. 사진=부산 남구청 제공

2001년 4월 20일, 영국 해군 중령 앤드류 왕자(요오크 공작)가 남구 신선대를 방문했다. 그는 200여년 전 영국 해군이 첫발을 디딘 신선대 정상에서 자기 조상의 '선구적 항해'를 떠올리며 감회에 젖었다. 이날 앤드류 왕자는 부산시와 남구가 준비한 기념비를 제막하고 기념수를 심었다. 기념비 자리는 브라우턴 함장이 부산항을 관측·측량한 지점이다. 기념비에는 1797년 10월 영국인과 조선인의 첫 만남을 다룬 '조선왕조실록'의 기록과 브라우턴 함장의 항해일기 일부가 적혀 있다.

하지만 일반인들은 남구 신선대가 어디에 있는지, 그곳에서 어떤 사건이 있었는지 잘 모른다. 교육·홍보가 미흡한 탓이다. 게다가 신선대 정상에 세워진 기념비는 아직도 공식 명칭이 없다. 스토리텔링의 결정적 허점이다.

국제신문 2012. 9. 19.

남구에서는 이 기념비를 '한·영 만남 200주년 기념비' 정도로 명명하면 좋겠다는 입장이고, 학계 일각에선 '한영 최초 교류기념비'가 적절하다는 견해를 제시한다. 전문가들은 "어느 것인든 기념비의 명칭 부여가 시급하다"면서 "이런 역사적 자취를 잘 가꾸면 외국인, 특히 영국인들이 몰려오게 될 것"이라고 지적했다.

작가 이상섭 인터뷰

- "신선대는 부산의 숨은 보석, 이야기 더해지면 금상첨화"
- 흥미로운 전설·역사적 의미 간직
- 강력한 원천 스토리 만들어질 땐 바라보는 눈이 확 달라질 것

부산항의 경승지 신선대가 팩션으로 풀린다. 팩션(Faction)은 팩트(fact)와 픽션(fiction)을 합성한 말로, 역사적 사실에 상상력을 가미하는 문학형태다. 스토리텔링의 옷을 입히기엔 안성맞춤인 장르다.

집필은 중견 작가 이상섭(51) 씨가 맡았다. 제목은 '신선대 스토리텔링- 저기 둥둥 떠 있던'(가제)이다. 지난 주 그와 현장 취재를 하면서 작품의 골격과 열개에 대해 들어봤다.

-신선대에 얹힌 역사적 사실을 알고 있었나."대충 듣고는 있었는데 깊은 역사적 의미는 잘 몰랐다. 고 김재승 박사의 '근대한영해양교류사'를 보고 신선한 충격을 받았다. 200여년 전의 생생한 자료를 접하고는 팩션을 써봐야 되겠다는 욕심이 생겼다. 부산항의 18세기 사정을 더듬는 데도 큰 도움이 될 것 같았다."

-신선대는 자주 가는가.

"가끔씩 간다. 부산항의 숨은 경승지다. 작은 야산이지만 식생이 다양하고 분위기가 고즈넉하다. 오솔길이 특히 멋지다. 인근 백운포와 오륙도, 이기대와 연계해 걸으면 멋진 워킹 코스가 된다. 거기에 재미있는 이야기가 덧붙여진다면 금상첨화 아니겠나."

-이번 팩션의 배경과 주제는 어떻게 잡았는가.

"시대적 배경은 영국 해군 브라우턴 함장이 동래부 용당포(신선대)에 도착한 1797년이다. 부산항에 초량왜관이 들어서 있던 시기다. 가상의 인물을 내세워 서구와의 첫 대면, 이국에 대한 호기심, 그리고 신분제 사회의 억압을 풀어내는 식으로 이야기를 구상 중이다. 18세기 조선 사회를 복원하는 게 사실 쉽지만은 않다."

-문화콘텐츠가 될 것으로 기대하나.

"예감은 좋다. 하지만 이제 초기 작업일 뿐이다. 강력한 원천 스토리가 만들어지면 앞으로 신선대를 보는 눈이 달라질 것이다. 다소 부담감도 있으나 새로운 길을 내는 심정으로 쓰고 있다."◇약력

- 1998년 국제신문 신춘문예 소설 당선
- 2002년 제5회 창비신인소설상 수상
- 소설집 '슬픔의 두께' '바닷가 그집에서, 이틀' 등
- 르포집 '굳세어라, 국제시장'
- 부산소설문학상, 부산작가상, 백신애문학상 등 수상
- 현 해운대관광고등학교 교사

국제신문 2012. 9. 19.

신선대는

- 신선 발자국서 지명 유래...정상서 바라본 경관 황홀신선대(神仙臺)는 부산 남구 용당 해안의 맹물(물 흐름이 빠른 곳이란 의미) 끝에서 옛 동명목재와 솔밭이 자리했던 현 신선대 부두까지의 해안 절벽과 산정을 총칭한다. 신선대는 해운대 이기대 태종대 물운대와 함께 부산 5대로 꼽히며, 1972년 부산시 기념물 제29호로 지정됐다.

부산 남구민속회의 연구 조사에 따르면, 신선대란 지명은 이곳 산봉오리의 무제등이란 큰 바위에 신선의 발자국과 신선이 탄 백마의 발자취가 있다 하여 붙여졌다. 옛날 신선들이 신선대에서 주연을 베풀 때면 풍악소리가 용당포까지 들려왔고, 신라의 대학자 최치원이 여기서 신선으로 화했다는 전설도 남아 있다. 하지만 무제등의 정확한 위치는 오리무중이다.

신선과 함께 주변에 용이 성한 것도 이채롭다. 용당(龍塘)과 용호(龍湖)가 그르고, 황령산 줄기를 타고 내린 용비산(龍飛山), 신룡산(神龍山·일명 보오지산), 용마산(龍馬山), 우룡산(牛龍山)이 모두 용을 품고 있다. 신화적 스토리텔링의 요소를 갖춘 셈이다. 신선대 정상에 오르면 일망무제 장엄한 경관을 누릴 수 있다. 부산항은 이곳에서 봐야 비로소 제대로 봤다고 말할 수 있다. 광활한 태평양에서 시야를 좁혀 오면, 영도와 조도, 오륙도 그 사이의 방파제가 다가오고, 부산항 각 부두가 서구, 중구, 동구를 배경으로 파노라마처럼 펼쳐진다. 각 부두의 갠트리크레인 등 하역장비와 레고처럼 쌓인 색색의 컨테이너들, 초대형 컨테이너선의 역동적 움직임도 볼거리다. 손살갈이 달려드는 도선, 예인선이 대형선 옆에 꼬물거리며 움직인다. 발 아래 신선대부두에서는 잠시도 쉬지 않고 쿵쿵 쿵쿵~하는 소음이 번진다. 한국경제의 심장이 뛰고 있다는 신호음이다. 조도 방파제 앞으로 코비호가 직선의 포말을 그으며 나아간다. 부산~후쿠오카를 2시간 50분만에 주파하는 쾌속선이다. 먼 바다에서 호화 여객선 한척이 들어오고 있다.

신선대는 부산항의 천연 전망대다. 북항 재개발 사업이 완료되면 '21세기 뉴 부산항'을 조망하는 최고의 전망대로 떠오를 수도 있다. 시대 변화에 따른 새로운 역할을 부여받을 수 있다는 말이다. 이종철 부산 남구청장은 "신선대가 갖는 지리적 역사적 의미와 가치를 바탕으로 문화콘텐츠를 만들 경우, 세계가 주목하는 관광명소로 거듭날 수 있을 것"이라며 "이를 위한 인적 물적 지원을 아끼지 않겠다"고 말했다.

※취재지원:

▷이상섭(작가) ▷김용민(부산남구 홍보담당) ▷이용득(부산세관박물관장) ▷김한근(부경근대사료연구소장) ▷이정은(부산스토리텔링협의회 간사)

※공동기획: (사)부산스토리텔링협의회, 부산광역시 남구, 국제신문

9.26 이야기 공작소 <1-1> 신선대 스토리텔링- 바람들, 용당포로 몰려오다

10.3 이야기 공작소 <1-2> 신선대 스토리텔링- 바람과 바람의 조우

10.10 이야기 공작소 <1-3> 신선대 스토리텔링- 바람, 회오리를 일으키다

10.17 이야기 공작소 <1-4> 신선대 스토리텔링- 바람, 다시 멀리 멀리

10.24 이야기 공작소 <1-5> 신선대 스토리텔링- 에필로그 : 전문가 방담

국제신문 2012. 10. 13.

황령산 위에서 커피 못 사 먹는다

남구, 순환도로 노점 방지 공사

- 이달 말 마무리... 보도 등 설치

부산 황령산 순환도로의 골칫거리 명물로 알려진 이른바 '스넥카'가 사라진다. 부산 남구는 황령산 순환도로 상습 노점지역에 방지시설 설치공사를 지난 8일부터 진행하고 있다고 12일 밝혔다. 구는 우선 불법 노점상이 가장 많은 구간부터 공사를 벌이고 있으며, 이달 말 마무리된다.

이번 공사는 커피와 술, 간단한 음식을 파는 불법 노점상 차량들(일명 스넥카)이 상습적으로 도로를 점령하고 영업을 지속해 도로 통행에 불편을 주고 있기 때문에 이를 막기 위해 기획됐다. 구는 이를 위해 당장 시비 2500만 원을 투입해 길이 300m(연제구 경계지점~금련산 구름고개 카페 구간), 폭 2m 규모의 보도를 설치하기로 했다. 대신 주민 휴식공간 제공 차원에서 벤치 3개소를 만들어 확 트인 시내 전망을 볼 수 있게 한다는 계획이다.

황령산 순환도로는 부산에서 경치가 좋기로 이름난 곳으로 등산객의 왕래가 잦다. 이 때문에 스넥카들은 도로 한 귀퉁이를 차지하고 간이의자와 테이블까지 갖춰 놓고 활발한 영업을 하고 있다. 구 관계자는 "이곳에서 낮에는 5개, 심야시간에는 8개의 스넥카들이 영업을 벌여 시민들의 민원이 잦았다"고 밝혔다.

국제신문 2012. 10. 17.

"지식행정을 쉽게" 말춤 추는 남구 공무원

구청·동주민센터 등 15명, 시스템 활용법 UCC 제작

기초자치단체 공무원들이 유직비디오 제작에 나서 화제를 모으고 있다.

부산 남구는 지난 12일부터 '뽀뽀(Fun Fun)한 지식행정'이라는 주제로 유직비디오 형식의 UCC 동영상 제작을 진행하고 있다고 16일 밝혔다. 이번 동영상 제작은 공무원들의 근무일상을 친근감있게 보여주고 지식행정 시스템 활용을 알리기 위해 기획됐다. 지식행정 시스템은 자신이 갖고 있는 업무 지식, 노하우 등을 컴퓨터 서버에 올려 담당자의 업무파악이 쉽도록 만든 것이다.

이번 작업에는 남구청을 비롯한 각 동주민센터 직원 등 15명이 참여해 이목을 끈다. 특히 시나리오 작성부터 촬영, 연기, 편집, 총괄감독 등 역할을 분담해 힘을 모았다. 싸이의 '강남 스타일' 음악에 맞춰 만든 UCC는 총 3분 39초 분량이다. 이 동영상은 오는 24일까지 촬영과 편집을 마무리할 계획이다.

평소 동영상 편집의 달인으로 통하는 직원, 캠퍼드 소지자 등의 재능기부와 자체소품 활용을 통해 예산은 전혀 들지 않았다. 이들은 17일 청사를 주무대로 삼아 본격적인 촬영에 나선다. 환경정비, 무단투기 단속, 정보화 교육 등의 내용을 재치있게 담아낼 계획이다.

구 관계자는 "애초에는 동영상 제작이 만들어진 뒤 깜짝 공개하려고 했지만 벌써부터 주변의 관심이 집중되고 있다"며 "다함께 말춤도 추며 재밌게 촬영할 생각이다"라고 소감을 밝혔다. 앞으로 UCC는 지식행정 시스템인 'e등대'와 신규직원 발령시 상영하는 등 홍보활동에 적극적으로 쓰일 예정이다.

조선일보 2012. 10. 17.

"일자리 찾아라, 늘려라!"

부산시 기업 유치 안간힘, 각 구청들 주민 채용 행사

부산시·서구·중구·남구 등 부산의 지방자치단체들이 '일자리'와의 전쟁을 벌이고 있다. 기업을 유치해 지역 일자리를 늘리거나 '구인·구직 만남의 날' 등 행사를 통해 지역 주민들에게 일자리를 찾아주느라 비지땀을 흘리고 있다.

부산시는 16일 오후 일본의 가스밸브 제조업체인 (주)하마이와 1270만달러 규모의 투자 양해각서를 교환한다. 이 교환식에서는 허남식 시장과 하마이 사부로(浜井三郎) 사장이 서명한다. 시장이 '일자리 늘리기'를 직접 챙긴다는 의지의 표현이다. 하마이는 부산에 신규 법인을 설립하고 강서구 미음산단 외국인투자지역 4820㎡의 땅에 첨단 생산시설을 건립할 예정이다. 하마이는 2010년 일본 증권시장인 자스닥에 상장한 LP가스용기용 밸브 생산업체로 일본 시장 점유율 45%를 차지하는 대기업이다.

부산시 측은 "부산에서 고순도 가스밸브를 생산할 하마이의 공장 가동이 본격화하면 지역에 양질의 새 일자리를 많이 창출할 것으로 기대하고 있다"고 말했다. 부산시는 이에 앞서 지난 9일 경남에 있는 플랜지제조업체인 (주)펠리스테크와 미음산업단지 내 214억원 투자협약을 체결했다.

부산 남구는 16일 오후 남구청 대회의실에서 롯데건설과 지역 구직자 우선채용 양해각서를 체결한다. 이에 따라 남구 대연1구역 주택재개발 시공사인 롯데건설은 이 재개발 공사에 필요한 연 200명의 현장 인력에 대해 남구 주민을 우선채용할 계획이다. 남구는 이에 앞서 문현금융단지 시공사 등 모두 7개 기업과 지역 주민 우선채용 양해각서를 체결, 총 2411명의 일자리를 창출했다.

부산 중구는 17일 중구청 대회의실에서 '행복한 중구 만들기, 2012년 열린 채용의 날' 행사를 갖고, 서구는 19일 토성동 토성초등학교 새싹관에서 '2012 구인·구직 만남의 날' 행사를 연다. 서구 구인·구직 행사에는 서원통상·NH시푸드 등 28개 업체가 참가, 200여명의 직원을 채용할 계획이다. 또 16일 강서구 대저1동 강서실내체육관에서 열리는 '제5회 부산시장배 미용페스티벌 대회'에서도 미용 관련 업체와 대학 등이 연계한 '취업박람회'가 열린다.

문화일보 2012. 10. 22.

“부산 UN평화대축전 오세요”

25~27일 음악회·퍼레이드… 노벨평화상 수상자 등 참석

세계 유일의 유엔기념공원(유엔묘지)이 있는 부산에서 세계 평화를 염원하는 각종 이벤트와 축제가 개최돼 관심을 모으고 있다.

부산시와 국제평화기념사업회는 25~27일 부산 남구 대연동 유엔기념공원에서 안장된 전사자들의 넋을 기리기 위해 ‘유엔평화대축전’을 개최한다고 22일 밝혔다. 이곳에는 영국, 터키, 캐나다, 호주, 미국 등 한국전쟁 참전 12개국 전사자 2300여 명이 안장돼 있다.

평화축전은 25일 인기가수와 부산소년소녀시립합창단이 참가하는 평화음악회를 시작으로 26일에는 세계평화수호 메시지를 전달하는 대규모 추모 퍼포먼스인 ‘유엔피스몹(UN Peace Mob)’이 열린다.

유엔피스몹에서는 안장자 숫자와 같은 평화시민 2300여 명이 참가해 합창과 빛의 퍼포먼스로 참전용사들의 숭고한 뜻을 기리게 된다. 노벨평화상 수상자인 메리와인 애슈퍼드(캐나다, 1985년 수상)와 기이돈시(캐나다) ‘지구미래만들기프로젝트’ 대표 등 세계적 석학들이 참가하는 유엔평화콘퍼런스와 워크숍도 열린다.

전 세계 기아발생의 심각성을 알리기 위해 부산지역 대학생과 고교생 2000명이 참가하는 기아체험 행사도 준비돼 있다. 27일에는 유엔공원에서 출발해 광안리해수욕장까지 2km 구간에서 전국 퍼포먼스 공연팀과 시민 등 4000여 명이 유엔가입국 국기 행렬행진 등을 하는 대규모 평화퍼레이드가 펼쳐진다.

시 관계자는 “세계유일의 유엔묘지에서 세계평화를 주제로 여는 이번 행사는 큰 의미가 있어 향후 프로그램을 계속 확충해 나갈 예정”이라고 말했다.

〈부산일보 2012. 10. 26. "평화 염원" 1천300 촛불〉



25일 오후 10시 부산 남구 유엔기념공원에서 제2회 유엔평화대축전 개막행사 중

하나인 유엔 피스몹(Peace Mob)이 열려 시민 1천300여 명이 전자촛불로 'PEACE'라는 글자를 완성하고 있다. 이 장면은 무인헬기를 이용해 항공촬영했다.

국제신문 2012. 10. 25.

"원더풀 오륙도...바다풍경 최고"

부산 찾은 외국인 관광객, 해맞이공원 발길 줄이어...구 "안내소 등 시설 확충"

외국인 관광객들 사이에서 오륙도가 인기 코스로 떠오르고 있다. 덕분에 오륙도 주변도 관광 효과를 톡톡히 보고 있으며, 관할 지자체는 관람 편의를 위한 지원시설 확충 등에 열을 올리고 있다.

24일 부산시에 따르면 올 들어 지난 8월 기준으로 부산을 찾은 외국인 관광객은 지난해 같은 기간(23만여 명)보다 4.4% 증가한 24만7000여 명으로 집계됐다. 이들 외국인 관광객은 부산의 원도심과 해운대 등 기존 관광지에다 오륙도가 한눈에 내려다 보이는 남구 용호동 오륙도해맞이공원을 관광코스로 선호하고 있다고 관광업계는 전했다. 이 때문에 주말마다 외국인 단체 관광객을 실은 대형버스들이 오륙도해맞이공원 주변 주차장을 가득 메우고 있다. 오륙도 인근 아파트에 살고 있는 이성민(59) 씨는 "주말이면 중국, 일본에서 온 외국인들로 북적거린다"고 말했다.

지역 관광업계 관계자는 "오륙도해맞이공원은 동생말~신선대를 잇는 중간 위치에 있어 아름다운 바다풍경을 따라 산책하는 부산 특유의 관광코스로 부각되고 있다"고 말했다.

남구는 지난 7월부터 시비 3억 원을 들여 대형버스 회차교차로와 주차장 설치공사를 진행해 현재 마무리 단계에 있다. 이와 함께 다음 달 중순께 해파랑길 관광안내소가 준공된다. 구는 이곳 관광안내소에 중국어와 영어가 가능한 통역사 2명을 배치해 탄력적으로 운영할 계획이다. 구 관계자는 "오륙도 일대가 갈맷길 열풍과 더불어 외국인 관광객들에게 특별히 인기를 얻는 점을 고려해 내년에는 더 다양한 지원시설을 배치할 계획"이라고 말했다.

연합뉴스 2012. 10. 26.

우암동 양달마을 행복센터 개소

부산 남구(구청장 이종철)는 11월2일 우암동 양달마을 행복센터 개소식을 연다.

지상 2층, 전체면적 79.2㎡ 규모의 행복센터는 주민 자립형 프로그램인 목수교실과 농부교실 등을 운영한다. 2층과 다락방은 대학생 멘토링 공부방으로 사용되며 전시장과 각종 주민모임 장소, 쉼터, 회의장 등으로도 활용된다.

남구는 행복센터 앞에 썸지공원을 조성하고 진입로 포장공사를 완료했다.

〈부산일보 2012. 11. 10. 행복센터 개소〉



남구(구청장 이종철)는 지난 2일 지역주민 등 150여 명이 참석한 가운데 행복마을 만들기 사업의 일환으로 건립된 우암동 양달마을 행복센터의 개소식을 가졌다.

BBS 2012. 10. 31.

동명대 외국인 유학생 건강 체험 큰 호응

동명대가 외국인 유학생들을 위한 건강체험 행사를 개최해 큰 호응을 얻었습니다.

동명대는 어제 산학협력관 2층에서 학부 재학생과 대학원생 등을 포함한 340명을 대상으로 결핵검사와 금연클리닉, 혈압과 혈당검사 등 건강 체험 행사를 개최했습니다.

이번 외국인 유학생 건강체험 행사는 동명대학교 국제교류지원팀 유학생지원센터와 부산남구보건소가 주관하고 대한결핵협회 인구보건복지협회와 부산고려병원, 김스피부과병원, 부산알코올상담센터 등 10여개 기관이 참여했습니다.

부산일보 2012. 11. 8.

생활민원 현장상담실



남구(구청장 이종철)는 지난 6일 부산도시철도 경성대·부경대역 내 만남의 광장에서 생활민원 종합현장상담실을 운영했다.

부산일보 2012. 11. 10.

내 일자리 있을까?



9일 부산 남구청 대강당에서 열린 '2012년 구인.구직자 만남의 날' 행사에서 구직자들이 취업컨설팅을 하고 있다. 고용촉진과 실업해소를 위해 마련된 이번 행사는 300여명의 구직자와 25개 구인업체가 참가해 현장면접을 가졌다

부산일보 2012. 11. 14.

남구 도시농업학교 수료식



남구(구청장 이종철)는 지난 12일 부경대 평생교육원에서 수강생 24명이 참석한 가운데 제1기 남구 도시농업학교 수료식을 가졌다.



연합뉴스 2012. 11. 22.

남구, 빈집 매입 경로당 활용 최우수

부산 남구(구청장 이종철)는 지난 19일 서울 한겨레신문사 3층 청암홀에서 열린 제1회 한겨레 지역복지 대상 시상식에서 최우수상을 받았다.

남구는 단독주택을 매입한 뒤 노인여가 시설로 리모델링해 예산을 절감한 것에서 높은 평가를 받았다.

최영자 주민복지과장은 "재개발·재건축 지역의 빈집활용 방안을 모색하던 중 경로당 리모델링 사업을 벌이게 됐다"며 "지금까지 모두 18곳의 경로당을 리모델링했다"고 말했다.

앞서 남구는 지난 15일 경기도 일산 킨텍스에서 열린 제4회 방과후학교 대상 시상식에서 지방자치단체 부문 우수상을 받았다.

남구는 교육협력네트워크를 구축해 지역 고학력 경력단절 여성들을 활용한 방과후학교 프로그램과 농어촌 체험프로그램, 이기대 숲속체험 등을 운영해 좋은 점수를 받았다.

국제신문 2012. 11. 27.

[스토리텔링 기획 시론] 용호동 '분개 염전'을 아십니까 /이종철

남구 400년 전부터 질 좋은 소금 생산, 1960년대 택지개발...역사 속으로 사라져

부산 남구는 용(龍)과 관련된 지명이 유난히 많은 지역이다. 용호동(龍湖洞) 역시 마을 가운데 있는 작은 호수에 용이 살았다고 해서 붙여진 지명이라고 전해진다. 여기까지 알고 있는 주민들은 많지만, 용호동이 소금의 고장이었다는 사실을 아는 사람들은 그리 많지 않다.



용호동은 원래 분개라고 불렸다. 바닷물을 담을 수 있는 넓은 그릇 모양의 염전이 있는 갯벌이란 뜻으로 분개라 했는데, 이를 한자로 바꾸면 분포(盆浦)가 된다. 현재의 용호 1·3동에 자리 잡았던 분개 염전은 한일합방 이전까지만 해도 행정구역상 동래부 남촌면 분포리(東萊府 南村面 盆浦里)였다. 경상도지리지에는 동래현에 25좌, 동평현에 40좌의 소금 굽는 가마가 있었다고 기록되어 있다.

원래 남구의 염전은 400여 년 전부터 대연동 석포마을 동쪽, 지금의 부경대학교 대연캠퍼스가 자리잡고 있는 사분개에서 시작됐다고 한다. 이곳의 넓은 갯벌은 조수차가 심해 천일제염을 하기에 적합했다. 이후 세월이 흐르면서 바다의 자연매립 등으로 인해 염전은 남쪽 해안인 용호동 쪽으로 옮겨진다. 당시 용호동은 인가가 없었고 동이(소금을 굽는 가마)만이 이곳저곳에 흩어져 있는 갯였다. 분포 또는 분개라는 지명은 바로 여기에서 유래된 것 같다. 조선시대 선조들이 '분'이 있는 '포구'라는 뜻으로 분포 또는 분개리로 명명되다가 주로 분개로 부르게 된 것이 '분개 염전'으로 고착된 것으로 보인다.

1910년 발간된 조선총독부 재정통계 연보에 의하면, 한일합방 1년 전인 1909년 당시 이곳 분포의 연간 제염량은 44만4200근으로 집계돼 있다. 분개에는 분(盆)이 24개 있었으며 한일합방 직전에는 6개가 남아 있었다.

소금은 제조방식이 다양하다. 먼저 염밭(鹽田)에서 강한 햇볕으로 건조시킨 모래를 해수로 여과한 함수(鹹水)를 주물 솔에서 끓여 수분을 증발시키면, 미세한 결정체의 소금이 되는 전오염(煎熬鹽)이 있다. 전오염은 부산 용호동, 김해 녹산, 울산 방어진 등에서 생산되었다. 침전시설에 바닷물을 끌어 올려 햇볕에 증발시키면 굵은 결정체의 소금이 되는 천일염(天日鹽)도 있다. 분개 소금은 천일염으로 질이 좋기로 유명했다. 하지만, 한일합방 이후 일본인들에 의해 전오염 염전으로 개발됐다. 해방이 되고 난 후부터는 이규정 씨와 박두상 씨 등 한국인들이 염전을 인수해 경영했다. 이규정 씨는 필자의 선친으로 약 2만8000평의 전오염 염전사업을 펼쳤다.

전오염을 생산하는 과정은 어릴 적부터 지켜봐서인지 기억이 뚜렷하다. 먼저 육지와 가까운 바닷가에 독을 쌓은 뒤, 수문을 통하여 독 안의 염밭 사이 수로에 바닷물을 채운 뒤, 염밭 군데군데에 서실(여과시설)을 만들고, 여름 띄약별에 며칠동안 건조시킨다. 그런 다음, 염도가 높은 물, 즉 함수를 수로를 통해 지하 함수탱크에 저장해 두었다가 음력 2월 장담는 철이나 가을 김장철에 함수를 주물솔에 끓여 증발시켜 소금을 생산한다.

용호동 분개 염전은 품질이 뛰어났다. 부산에서도 인기가 좋아, 용호동 아주머니들에 의해 초량, 대신동 등 부산 전역으로 팔려나갔다. 해방 직후 소금은 전매업이어서 전매청에 전량 납품돼 일반인들에게 판매되는 배급제도가 실시되기도 했다.



국제신문 2012. 11. 27.

옛날 분개 염전 지역은, 현재 LG메트로시티 아파트 단지 일부와 환경공단 남부사업소, 분포아파트 주변, 삼성시장, 삼성아파트 주변이었다. 이러한 염전은 1962년 택지화가 시작되면서 점점 사라지기 시작했다. 이후 동국제강이 이전하고, 또다시 그 자리에 국내 최대 규모의 아파트 단지가 들어서면서, 분개 염전터는 상전벽해와도 같은 거대한 변화를 맞아 흔적도 없이 역사 속으로 사라졌다.

사람들은 흔히 세상에서 가장 소중한 것을 꼽으라고 하면 빛과 소금을 얘기한다. 특히 소금은 인류의 역사와 함께해 온 인간의 삶에 필수적인 것으로, 예로부터 돈과 같이 귀하게 여겨왔다. 이러한 소금의 보고가 남구 용호동에 존재했다는 사실은 역사적으로 큰 의미를 갖는다. 후손들에게 자랑스러운 문화유산으로 분개 염전의 역사를 심어주는 데 우리 기성세대들이 적극 나서야 하는 이유가 바로 여기에 있다.

한국일보 2012. 11. 28.

부산 남구 청렴도 전국 지자체 중 6위, 부산시 16개 구·군 중 1위 차지

올해 국민권익위원회의 기관별 청렴도 조사에서 부산시와 경남도가 지난해에 이어 최하위권에 머무는 수모를 당했다. 두 시·도의 교육청도 최하위권의 청렴도를 기록해 지역민을 크게 실망시켰다.

27일 국민권익위에 따르면 부산시는 지난해 16개 광역자치단체 가운데 꼴찌에서 12위로 4단계 올랐지만 여전히 하위권을 벗어나지 못했으며, 경남도는 지난해 13위에서 15위로 2단계하락했다.

특히 경남도는 2009년 꼴찌에서 2010년 가까스로 9위까지 올랐으나 지난해 4단계 하락에 이어 또 다시 2단계 떨어져 그간 기울인 반부패 시책 추진을 무색케 했다.

경남도는 10점 만점인 청렴도 조사에서 올해 처음 도입한 정책고객을 대상으로 한 정책평가에서는 6.35점으로 6위에 올랐으나 외부청렴도(6.88점·15위)와 내부청렴도(7.61점·11위) 때문에 하위권 탈출에 실패했다.

도는 외부청렴도에서 금품·향응제공, 내부청렴도에서 예산 부당집행 등이 부진의 주요 원인으로 분석했다.

올해 도에서는 소방공무원 인사비리를 비롯, 국장 휴가비 거출, 초과근무수당 부당 수령, 산청세계전통의약엑스포 심사위원 명단 유출, 불모산 터널 시행자 특혜 등 사건이 잇따랐다. 이에 따라 도는 분야별 청렴도 등급에서 한 분야도 상위권(1~2등급)에 들지 못했다.

부산시의 경우 바닥권을 해매고 있지만 개선의 여지를 보였다. 지난해보다 외부청렴도는 5단계 상승한 11위, 내부청렴도는 6단계 상승한 3위를 차지했다. 정책고객 평가에서도 지난해 12위에서 올해 9위로 3단계 상승했다. 하지만 징계자 감점처리 기준이 지난해 0.11점에서 0.20점으로 늘어나 감점 부여 점수가 컸다.

교육청의 청렴도 상황도 심각하다. 부산시교육청은 16개 시·도 교육청 중 15위를 기록했다. 특히 외부인사들이 평가하는 정책고객평가 부문에서는 4.29점을 받아 꼴찌인 16위를 기록했다. 소속 직원들이 평가하는 내부청렴도 부문에선 12위를 기록했지만 외부청렴도 부문에선 14위에 머물렀다. 지난해 7위를 기록했던 부산시교육청은 올해 평가항목 4개 부문에서 정책고객평가 부분을 제외한 3개 부문 모두 전년도보다 점수가 낮았다.

지난해 13위에 그쳤던 경남도교육청은 올해 14위로 한 단계 추락했다.

한편 이러한 상황에서도 높은 청렴도를 기록한 지자체와 공공기관도 있다. 부산 남구는 전국 지자체 중 6위, 부산시 16개 구·군 중 1위를 차지했다. 구는 올해 초부터 '부패제로, 청렴한 남구' 실현을 위해 4개 분야 20개 과제의 고강도 청렴도 향상대책이 주효했던 것으로 풀이된다.

부산환경공단은 전국 42개 지방공사·공단 가운데 가장 청렴한 기관으로 평가 받아, 3년 연속 1위를 차지하는 영광을 안았다. 이에 부산환경공단은 내년도 청렴도 평가를 제외 받게 됐다.



연합뉴스 2012. 12. 11.

남구, 복지현장 활동가 체험 수기 발간

부산 남구(구청장 이종철)는 최근 복지현장 최일선에서 활동하는 사회복지사와 자원봉사자, 복지 도우미 등의 체험 사례를 담은 수기집 '꿈이 있어 행복한 아이'(해강기획)를 발간했다.

282페이지 분량의 이 책에는 남구가 지난해와 올해 복지업무 종사자를 대상으로 현장체험 수기를 공모해 당선작으로 선정한 작품 등 모두 40편이 실려 있다.

남구 희망복지단에서 추진하는 희망복지지원 통합사례관리 중 주요 사례와 관련시책 소개, 쉬어가는 코너 등도 수록돼 있다.

한겨레 2012. 12. 13.

행복·희망 경로당...빈집 개조해 어르신 쉼터로



저소득층 밀집지역인 부산시 남구 문현동의 행복경로당과 희망경로당 모습.

한겨레 제1회 지역복지대상

최우수상 | 부산 남구 '단독주택 리모델링'

부산시 남구 문현동, 차를 타고 가파른 언덕길을 제법 오른다. 이윽고 차가 멈춘 좁은 골목, 웃음소리가 귓전을 때린다. 소리의 진원지는 작은 단독주택이다. 대문 앞에 '행복경로당'이란 직사각형 간판이 걸려 있다. 안으로 들어서자 어르신 여남은 명이 왈칵자껄하며 낯선 방문객을 맞는다. 행복경로당은 이 지역 노인들이 즐겨 찾는 쉼터다. 어르신 서른명이 등록돼 있는데, 보통 그 절반에 이르는 노인들이 이곳에 와서 수다를 떨거나, 신나게 노래를 부른다. 일흔여섯의 나이지만 '어린 축'에 속한다는 이 경로당의 회장 할머니는 "3년 전만 해도 을씨년스러운 빈집이었다"고 말했다.

이 집이 이렇듯 온기가 흐르는 경로당으로 변신한 것은 부산 남구청의 깨알같은 복지사업 덕분이었다. 저소득층 밀집지역인 이곳에는 본디 경로당이 없었다. 노인들은 마을 골목 어귀에 있는 천막 아래서 웅기종기 모여 있거나, 비가 오거나 추운 날엔 어울릴 엄두조차 낼 수 없었다. 사정을 파악한 남구청은 이에 밤이면 불량청소년의 야지트가 되기도 한 이 빈집을 매입해 수리를 거쳐 아늑한 경로당으로 재탄생시켰다. "무분별한 재개발로 늘어난 빈집을 활용하는 것인데다, 무엇보다 기존 주택을 사서 리모델링함으로써 적은 비용으로 깨끗한 경로당을 마련할 수도 있는" '일석 삼조의 방안'이란 생각에서였다.

남구청의 아이디어는 주효했다. 경로당이 없는 곳엔 기존 주택을 매입해 경로당을 마련하고, 낡고 음침한 경로당은 깨끗하게 고쳤다. 때로는 동네에 남아 있는 자투리 땅을 활용해 새롭게 짓기도 했다. 남구청은 2007년부터 이 사업으로 모두 18개 경로당을 신설했고, 120여개 경로당을 개보수했다. 이 모든 걸 다 하는 데 든 비용은 32억3천만원에 그쳤다. 최영자 남구청 주민복지과장은 "이 사업은 도심 속 빈집을 경로당으로 활용해, 적은 예산으로 어르신들의 욕구를 만족시켜 드렸으며, 동시에 곳곳에 버려진 빈집이 청소년들의 탈선장이나 흉악한 범죄 장소로 악용되는 것을 방지하는 효과도 함께 거두었다"고 자평했다. 이런 성과로 푸른솔 경로당의 경우에는 2011년 대한민국 공공건축상 국토해양부 장관상을 수상했으며, 2010년에도 '부산건축대전 베스트 5' 중 하나로 선정되기도 했다.

연합뉴스 2012. 12. 20.

남구 문화관광 스토리텔링 공모 당선작 14편

부산 남구(구청장 이종철)는 '제1회 부산 남구 문화관광 스토리텔링 공모전'을 마려 해 14편의 당선작을 뽑았다.

남구는 24편의 응모작품을 대상으로 전문가 심사를 거쳐 최우수1편, 우수1편, 장려 2편과 입선 10편을 선정했다.

최우수상은 이동관(경기도 의정부시)씨의 '신 오륙도 설화 - 오륙도가 사라졌다!'가 차지했다. 이 작품은 오륙도의 전설을 재창조해 판타지물로 만든 점이 눈에 띄었다는 평을 받았다. 우수상은 최근모(서울 은평구)씨의 '남구엔, 남구가 있다!'가 받았다.

연합뉴스 2012. 12. 20.

부산 남구 원어민 영어화상학습 시스템 도입

부산 남구는 지역에 사는 초·중학생과 일반인의 외국어 능력을 향상시키기 위해 '원어민 영어화상학습(NISE)시스템'(www.nise.kr/bsnamgu)을 도입한다고 20일 밝혔다.

남구가 서울 노원구와 협약을 체결해 도입되는 이 시스템은 레벨테스트를 거쳐 모두 11개 레벨로 나뉘 수준별 교육을 진행한다.

원어민과 수강생 비율이 1대 4인 이 시스템에 참가하면 일주일에 90분 수업으로 선택해서 수강할 수 있다. 수업시간은 오후 3시부터 오후 11시까지다. 장소에 구애받지 않고 원어민 교사와 영어로 대화를 나눌 수 있는 것이 장점이다.

남구는 내년 1월2일부터 2개월 과정으로 교육을 진행한다. 남구에 사는 초등학교 3학년부터 일반인에 이르는 주민을 대상으로 수강생을 모집한다. 모집기간은 오는 27일까지다. 수강료는 6만4천원~7만4천원이다. (문의 NISE 원어민 화상영어 학습 콜센터 ☎ 1588-0585)

남구청 평생학습담당자는 "글로벌시대에 학생들과 주민의 영어의사소통 능력을 높이고 사교육비를 경감시키기 위해 영어화상학습시스템을 도입했다"고 말했다.

연합뉴스 2012. 12. 20.

청년드림센터 9호 부산남구캠프 운영
부산 롯데백화점 임직원... 취업-창업 노하우 전수



▲이종철 부산 남구청장(왼쪽)과 박철우 롯데백화점 센텀시티점장이 26일 오후 부산 남구 못골로 남구청 2층 민원봉사실에서 청년드림 부산남구캠프 개소식을 가졌다.

동아일보 청년드림센터와 부산 남구청, 롯데백화점은 26일 부산 남구 못골로(대연동) 구청 2층 민원봉사실에서 ‘청년드림 부산남구캠프’ 개소식 및 운영 협약식을 열었다. 협약식에는 이종철 부산 남구청장, 박철우 롯데백화점 센텀시티점장, 임규진 동아일보 청년드림센터장 등이 참석했다.

청년드림센터가 세운 9호 캠프인 부산남구캠프는 매주 한 차례 청년구직자들을 대상으로 취업 및 창업 멘토링 서비스를 제공한다. 롯데백화점 부산지역 4개점 임직원 등 취업전문가들로 구성된 멘토들은 이곳에서 취업을 앞둔 청년들에게 구체적인 취업 노하우를 전수할 계획이다. 이 캠프에서 취업 지원을 맡은 김희정 취업상담사(39)는 “캠프를 통해 부산지역 청년들의 취업문이 활짝 열렸으면 좋겠다”며 “많은 사람이 미래 희망을 열어갈 수 있도록 도우미 역할을 다하겠다”고 말했다.

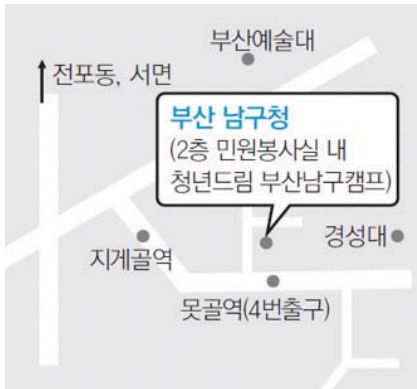

이 구청장은 “요즘 최대 화두는 청년일자리 창출”이라며 “부산 남구 관내에는 5개 대학이 있어 청년 취업 지원이 절실한데 동아일보와 롯데백화점이 기업의 사회·윤리적 책임을 다하기 위해 설치한 캠프가 큰 역할을 할 것으로 기대한다”고 말했다.

박 점장은 “기업과 사회의 미래 동력은 ‘청년’이지만 취업과 창업을 하기 위한 사회적 환경은 매우 어렵다”며 “캠프가 새로운 인생을 밝혀줄 수 있는 정보의 장이 될 수 있도록 롯데백화점 직원들도 많은 노력을 하겠다”고 약속했다.

2013년 구청백서

2013년 월 일 인쇄

2013년 월 일 발행

발 행 처  부산광역시 남구 못골로 19
부산광역시 남구 기획감사실

* 이 책자에 수록된 내용은 2012.12.31. 기준으로 작성되었으며 일부 최근 자료는 작성 기준일자를 기재하였습니다.

* 본 자료에 궁금한 사항은 부산광역시 남구청 기획감사실로 연락주시면 성실히 답변드리겠습니다.

(☎607-4015) www.bsnamgu.go.kr

