

- 2019년도 예산편성을 위한 -
주민참여예산위원회 회의자료

2018. 9.



부산광역시 남구

목 차

| | | | |
|-------|------------------|-------|---|
| I . | 우리구 일반현황 | | 1 |
| II . | 주민참여예산 운영현황 | | 3 |
| III . | 2019년도 주민참여예산 심의 | | 4 |
| 붙임 | 주민제안사업 사전 검토 의견서 | | 7 |

I. 우리구 일반현황

■ 지역특성

- 오륙도와 이기대, 신선대 등의 수려한 해안 절경이 보전된 관광지
- 대학교와 초·중·고, 부산문화회관, 부산박물관 등 교육·문화 중심지
- 항만과 문현금융단지, 유엔평화문화 특구가 있는 부산 신성장 거점지역
- 도심 속 자연과 교육·문화가 어우러진 도시공간 재편으로 살기좋은 생활도시

■ 일반현황 (2018.8.31.현재)

- 인 구 116,684세대 279,263명(남 137,231명, 여 142,032명)
- 면 적 26.8km²(부산시의 3.5%)
대지 8.3(31.0%), 도로 2.7(10.0%), 임야 8.4(31.4%), 기타 7.4(27.6%)
- 행정기구 3국, 1실, 19과, 1보건소, 2사업소, 17동, 1의회
공무원 752명 ▶ 공무원 1인당 구민수 371명
- 행정구역 17개동 366통 2,625반
- 주 택 115,473호(보급률 101%)
단독 24,928(21.6%), 공동주택 90,063(78.0%), 기타 482(0.4%)
- 기반시설 도로 253.5km(도로율 16.46%), 공원·유원지 43개소
상·하수도 보급률 100%(상수도 100, 하수도 100)
- 주요시설 교육기관 81개소(대학교4, 초·중·고·특수52, 유치원25)
의료기관 347개소(병원 18, 의원 154, 치과 91, 한의원 84)
문화시설 27개소(박물관3, 기념관2, 문화원2, 문화센터3, 공연장15, 영화관2)

■ 남구의회

- 의 원 수 14명 ▶ 지역 12, 비례 2
- 의회조직 1국 3전문위원 1팀
- 위 원 회 3상임위원회(운영, 총무, 주민복지도시), 1특별위원회(예산결산)

예산규모

【단위 : 백만원】

| 구 분 | 2018(본예산) | | 2017(본예산) | | 증감 |
|-----|-----------|-------|-----------|-------|---------------|
| | 금액 | 비중(%) | 금액 | 비중(%) | |
| 합계 | 328,779 | 100 | 272,573 | 100 | 56,206(20.6%) |
| 일반 | 310,691 | 94.5 | 258,539 | 94.9 | 52,152(20.2%) |
| 특별 | 18,088 | 5.5 | 14,034 | 5.1 | 4,054(28.9%) |

일반회계

【단위 : 백만원】

| 세 입 | | | | | | | 세 출 | | | | |
|---------|---------|---------|----------|-----------|---------|-----------------------|---------|-----------|---------|---------|---------|
| 계 | 자 체 수 입 | | 의 존 수 입 | | | 보 수 등 내 거 래 전 입 및 부 래 | 계 | 인 력 운 영 비 | 기 본 경 비 | 재 무 활 동 | 정 책 사 업 |
| | 지방세 | 세 외 수 입 | 지방 교 부 세 | 조 정 교 부 금 | 보 조 금 등 | | | | | | |
| 310,691 | 57,388 | 19,758 | 4,500 | 36,082 | 163,375 | 29,588 | 310,691 | 58,834 | 6,075 | 1,916 | 243,866 |

※ 재정자립도 : 24.83%(2017년 대비 1.51%↑), 재정자주도 : 37.89%

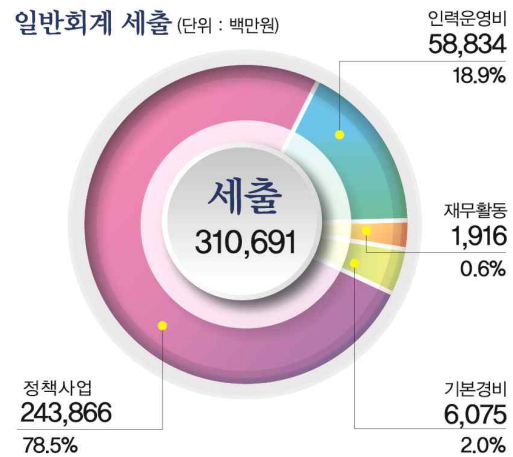
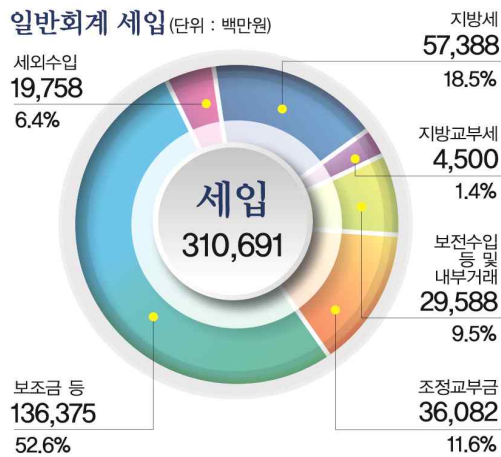

특별회계

【단위 : 백만원】

| 계 | 의료급여 | 주차장 | 지 하 수 리 관 | 기반시설 | 도시계획 시 설 | 주거환경 개 선 | 공공체 육 시 설 |
|--------|------|--------|-----------|------|----------|----------|-----------|
| 18,088 | 492 | 10,097 | 870 | 1 | 762 | 309 | 5,557 |

II. 주민참여예산 운영현황

■ 운영 근거

- 지방재정법 제39조(지방예산 편성과정의 주민참여)
- 지방재정법 시행령 제46조(지방예산 편성과정에의 주민참여 절차)
- 부산광역시 남구 주민참여 예산제 운영 조례

■ 운영 절차

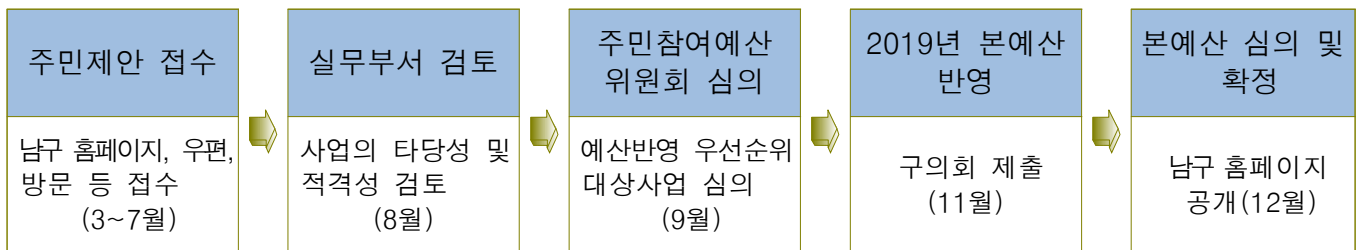

■ 2018년도 주민참여예산사업 추진현황

| 연번 | 사 업 명 | 사업규모 | 사업비 | 집행 (예정)액 | 비고 |
|----|----------------------------|--------------------|-----|-------------|--|
| 1 | 우범지역 방범등 정비 | LED보안등 교체 및 신설 10등 | 10 | 9.5 | 2018.05.01. 완료 |
| 2 | 석포초등학교 통학로 정비 | 디자인웍스 (150m) | 30 | 30 | 2018.09.15. 완료예정 |
| 3 | 길고양이 중성화 사업을 통한 쾌적한 환경 조성 | 약 1,000두 | 79 | 79 | 2018.12.31. 완료예정 |
| 4 | 하수시설 정비 | L=160m | 10 | - | 파손여부 및 통수기능 지장시 추진예정이었으나, 현장확인결과 양호하여 정비대상 미발생 |
| 5 | 대연사거리 ~ 대연초등학교 도로변 인도설치 | L=200m, B=2m | 126 | 126 | 2018.10.22. 완료예정 |
| 6 | 수영로69번가길 도로 정비 | L=110m, B=3m | 30 | - | 사유지로 소유자 동의서 미제출로 미시행 |
| 7 | 용호1동 전통시장 안내표지판 및 상징물 설치사업 | 안내표지판 3개 및 상징물 2개 | 100 | 100 | 2018.11.30. 완료예정 |
| 8 | 노후 콘크리트 측구 정비 | L=85m | 35 | - | 2018. 2.27 대연2구역 재개발 정비시 시행 완료 |
| | 합 계 | | 165 | 344.5 | |

Ⅲ. 2019년도 주민제안사업 예산 심의

사업 공모 현황

- 신청기간 : 2018. 3. 1. ~ 7. 31.
- 신청대상 : 2019년 예산편성을 희망하는 사업 전반
- 신청결과 : 22건 접수
- 사업부서 사전 검토 결과 : 추진가능 8건, 추진완료 1건, 추진중 9건, 추진불가 4건

심의안건

- 주민제안사업에 대한 검토 및 2019년 예산반영 우선순위 심의

신청사업 현황

- 추진가능 사업  8건, 3,165백만원

| 연번 | 사 업 명 | 사업비 (백만원) | 해당부서 | 검토결과 |
|----|---------------------|--------------|--------|------|
| 1 | 남광시장 문화관광사업 육성 지원 | 300 | 일자리경제과 | 추진가능 |
| 2 | LED보안등 설치 (교체) 공사 | 20 | 안전도시과 | 〃 |
| 3 | 노후 가로등 교체 | 35 | 안전도시과 | 〃 |
| 4 | 버스 승객 대기시설 설치 | 6 | 교통행정과 | 〃 |
| 5 | 수영로69번길 주거지전용주차장 증축 | 600 | 교통행정과 | 〃 |
| 6 | 구거부지 복개 후 주차장 설치 | 600 | 교통행정과 | 〃 |
| 7 | 노후 골목길 도로 포장 | 4 | 건 설 과 | 〃 |
| 8 | 새부산유치원 앞 도시계획 도로 개설 | 1,600 | 건 설 과 | 〃 |

○ 추진완료 1건, 추진중 9건, 추진불가 4건 ☞ 14건, 53,349.5백만원

| 연번 | 사 업 명 | 사업비 (백만원) | 해당부서 | 검토결과 |
|----|----------------------------|--------------|-------|------|
| 9 | 횡단보도 앞 폭염방지 그늘막 설치 | 2 | 안전도시과 | 추진완료 |
| 10 | 쓰레기 무단투기 단속용 CCTV 설치 | 6 | 청소행정과 | 추진중 |
| 11 | 쓰레기 무단투기 단속용 CCTV 설치 | 6 | 청소행정과 | 〃 |
| 12 | 쓰레기 무단투기 단속용 CCTV 설치 | 6 | 청소행정과 | 〃 |
| 13 | 대연5동 2통 지역 보행로 확보 | 20 | 건설과 | 〃 |
| 14 | 동명로118번길 81 일원 우수처리시설 확장공사 | 30 | 건설과 | 〃 |
| 15 | 붕괴가 우려되는 폐가 철거 사업 | 48 | 건축과 | 〃 |
| 16 | 버스도착정보 안내기 설치 (2곳) | 12 | 교통행정과 | 〃 |
| 17 | 버스도착정보 안내기 설치 | 6 | 교통행정과 | 〃 |
| 18 | 버스도착정보 안내기 설치 | 6 | 교통행정과 | 〃 |
| 19 | 번영로 고가 아래 보행통로구간 캐노피 설치 | 7.5 | 안전도시과 | 추진불가 |
| 20 | 한탑 옆 인도 확장 | 50,000 | 건설과 | 〃 |
| 21 | 못골번영로 동천고 진입도로변 보도블럭 설치 | 200 | 건설과 | 〃 |
| 22 | 문현지하보도 승강기 설치 | 3,000 | 건설과 | 〃 |

[붙임]

2019년도 부산광역시 남구 예산편성
주민제안사업 사전 검토의견서



부산광역시 남구 주민참여예산위원회

주민제안사업 검토의견서

| | |
|------|--|
| 부서명 | 일자리경제과 |
| 사업명 | 남광시장 문화관광사업 육성 지원 |
| 제안개요 | <p>○ 위 치 : 대연4동 1170-11일원 (남광시장)</p> <p>○ 사업비 : 최대 300백만원 (국비 50%, 시비 45%, 구비 5%)</p> <p>○ 필요성</p> <ul style="list-style-type: none"> - 남광시장의 노후건물 등 열악한 시장환경으로 매출이 급감하는 등 어려움을 겪고 있어, 지역특색을 살린 문화관광사업을 추진하여 지역경제 활성화에 기여 |
| 부서의견 | <p>○ 검토의견 【추진가능】</p> <ul style="list-style-type: none"> - 문화관광형 시장은 중소벤처기업부 공모사업으로 시장상인회 신청 및 구·시 추천, 소상공인 시장진흥공단 현장평가를 통해 최종 중소벤처기업부에서 후보시장을 선정하는 절차로 진행됨 - 그러나, 문화관광형 시장은 사전단계인 「특성화 첫걸음시장 사업」을 완료한 후 신청할 수 있어, 2018년 12월 중순 예정되어 있는 중소벤처기업부 공모사업에 남광시장이 「특성화 첫걸음시장 사업」을 먼저 신청하여야 함 - 따라서 상기사항을 남광시장 상인회에 전달하여 2018년 12월 중소벤처기업부 사업 공고시 「특성화 첫걸음시장 사업」에 공모·신청할 수 있도록 안내하겠음 |

위치도 및 현장사진



○ 위치도



○ 현장사진

주민제안사업 검토의견서

| | |
|------|---|
| 부서명 | 안전도시과 |
| 사업명 | LED보안등 설치 (교체) 공사 |
| 제안개요 | <p>○ 위 치 : 용호로106번가길 일원, 용호로42번길(용호초옆 골목), 솔밭어린이공원</p> <p>○ 규 모 : LED보안등 설치 (교체)</p> <p>○ 사업비 : 20백만원 ('19년 사업비)</p> <p>○ 필요성</p> <p>- 공원, 주택가, 골목길 등 방범 취약지에 LED보안등을 설치하여 이용주민들의 야간통행시 안전한 거리 조성</p> |
| 부서의견 | <p>○ 검토의견 【추진가능】</p> <p>▷ 용호로106번가길 일원 : 용호동 쉼테드 안심골목 조성 사업에 포함되어 있는 장소로 2018년 8월에 주황색 광원을 주광색으로 교체 (10등)완료하였으며, 2019년 예산편성 요구하여 LED등으로 교체 (20개등) 예정</p> <p>▷ 용호로42번길 : 2018년 8월에 노후 보안등 3개를 LED보안등으로 교체 완료</p> <p>▷ 솔밭어린이공원 (공원녹지과) - 「2018년 노후어린이공원 등 정비사업」 추진 사항에 솔밭어린이 공원 기존 공원등 7개소 LED로 9월 중 교체 예정</p> |

위치도 및 현장사진



○ 위치도



○ 현장사진

주민제안사업 검토의견서

| | |
|------|---|
| 부서명 | 안전도시과 |
| 사업명 | 노후 가로등 교체 |
| 제안개요 | <p>○ 위 치 : 동제당로 20 (대송주택) ~ 동제당로 156</p> <p>○ 규 모 : LED 가로등 교체</p> <p>○ 사업비 : 35백만원</p> <p>○ 필요성</p> <ul style="list-style-type: none"> - 현재 전주에 설치되어 있는 가로등은 노후되고 불빛이 약해 보행과 차량 통행 시 불편함 - 가로등을 LED 등으로 교체하여 쾌적한 환경 조성 필요 |
| 부서의견 | <p>○ 검토의견 【추진가능】</p> <p>▷ 사업규모</p> <ul style="list-style-type: none"> - 노후 가로등 교체 20등(광원 : LED75W 교체) - 노후 분전함 교체 2대(양방향 원격제어시스템) - 노후 가공선로 교체 1식 <p>▷ 검토의견</p> <ul style="list-style-type: none"> - 상기 구간은 노후 전주부착형 가로등 및 FRP가로등주로 설치되어 있어 교체가 요구 됨 - 주황색의 방전등(나트륨램프)으로 광효율이 낮고, 시인성이 떨어져 고효율LED로 교체하여 도로 및 주거환경 개선 필요 - 2019년 예산 확보하여 사업 추진 예정 |

위치도 및 현장사진

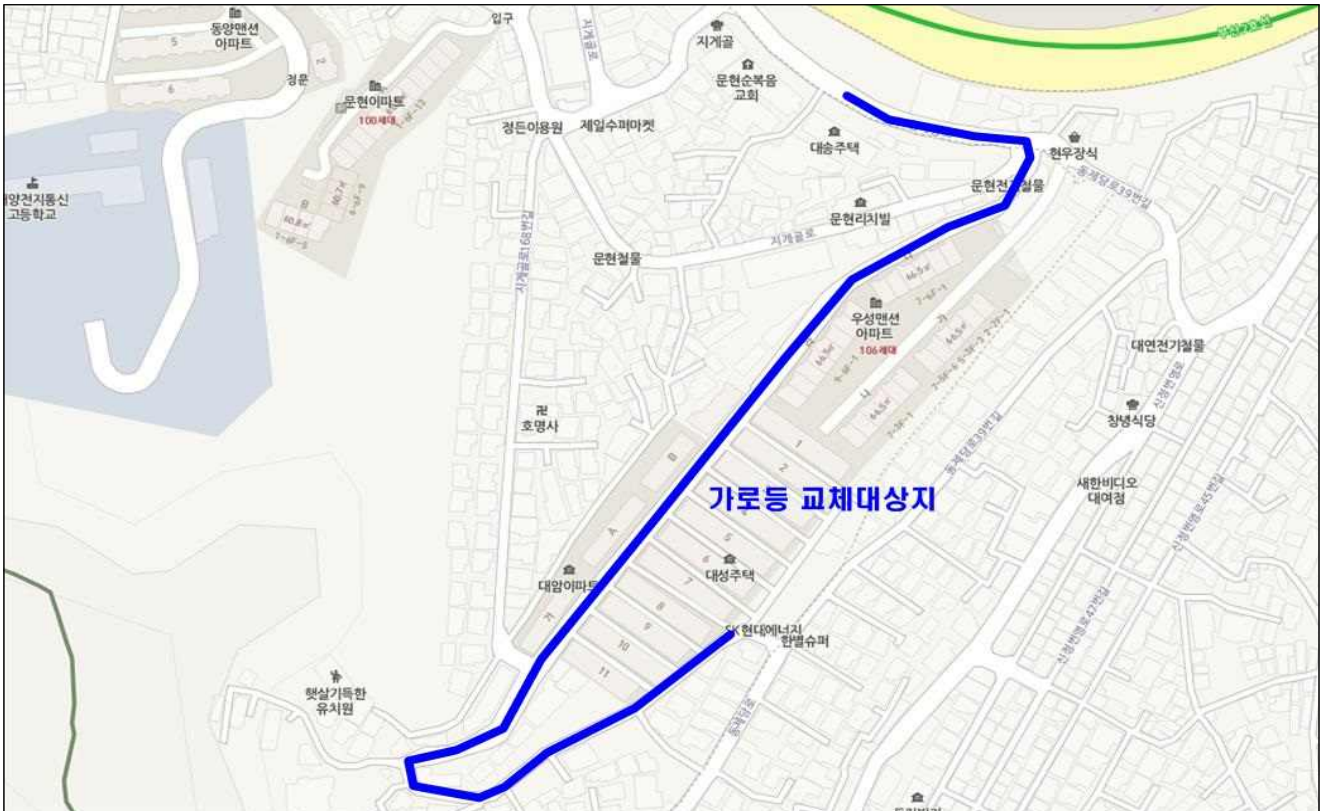

○ 위치도



○ 현장사진

주민제안사업 검토의견서

| | |
|------|--|
| 부서명 | 교통행정과 |
| 사업명 | 버스 승객 대기시설 설치 |
| 제안개요 | <p>○ 위 치 : 대연동 290-6번지 일원</p> <p>- 정류소명: 대연초등학교(07-020) ‘대연교회 방향’</p> <p>○ 규 모 : 버스 (작은)승객대기시설 1식</p> <p>○ 사업비 : 6백만원</p> <p>○ 필요성</p> <p>- 초등학생 및 주민들이 많이 이용하는 곳으로 버스 승객 대기 시설이 필요함</p> <p>- 보도폭이 좁은편이기에 기존 승객대기시설보다는 작게 설치</p> |
| 부서의견 | <p>○ 검토의견 【추진가능】</p> <p>- 버스정류소 승객대기시설의 대상지 선정기준은 버스노선 및 이용객이 많은 순 등으로 설치하고 있음</p> <p>- 상기 정류소는 이용자는 다소 적은 편이나 초등학생 등 교통약자가 많이 이용하는 정류소로 대기시설 설치를 적극 검토 하겠음</p> |

위치도 및 현장사진



○ 위치도



○ 현장사진

주민제안사업 검토의견서

| | |
|------|---|
| 부서명 | 교통행정과 |
| 사업명 | 수영로69번길 주거지전용주차장 증축 |
| 제안개요 | <p>○ 위 치 : 문현동 262-2번지 일원, 주거지 전용주차장</p> <p>○ 규 모 : 주차장 2층 증축 (면적 494㎡, 주차면 16면)</p> <p>○ 사업비 : 600백만원 (시비 420백만원, 구비 180백만원)</p> <p>○ 필요성</p> <p>- 해당 지역은 주택밀집지역으로 개인주차장이 턱없이 부족하여 대부분 도로에 무단으로 주차하는 실정으로, 주차공간 확보가 절실</p> |
| 부서의견 | <p>○ 검토의견 【추진가능】</p> <p>- 문현3동 262-2번지 일대는 단독주택 밀집 지역으로 주택가 불법 주차가 심각하나, 신규 공영주차장 설치대상지가 없어 주차난 해소를 위한 기존 공영주차장 증축 필요</p> <p>- 새로운 부지를 확보할 필요가 없어 보상비 불필요</p> |

위치도 및 현장사진



○ 위치도



○ 현장사진

주민제안사업 검토의견서

| | |
|------|--|
| 부서명 | 교통행정과 |
| 사업명 | 구거부지 복개 후 주차장 설치 |
| 제안개요 | <p>○ 위 치 : 문현동 838번지 (구거부지)</p> <p>○ 규 모 : 구거부지 복개 (약 400㎡) 후 주차장 설치 (20면)</p> <p>○ 사업비 : 600백만원 (시비 420백만원, 구비 180백만원)</p> <p>○ 필요성</p> <p>- 해당지역은 미복개로 인해 악취 및 도시미관을 저해하고 있으며, 교통광장 조성으로 부족해진 주차공간 해소를 위해서도 복개가 필요</p> |
| 부서의견 | <p>○ 검토의견 【추진가능】</p> <p>- 2018년도에 문현4동 문현교통광장 주차장(68면)이 폐지되고 녹지심터가 조성됨에 따라 일대 주차난 해소를 위해 대체주차장이 필요하나, 주차장부지가 없어 인근 구거부지 복개하여 주차장 조성 필요</p> <p>- 미복개된 약30m 구간을 복개하여 악취 제거 등 도시미관 정비 및 주차난 해소</p> |

위치도 및 현장사진



○ 위치도



○ 현장사진

주민제안사업 검토의견서

| | |
|------|---|
| 부서명 | 건설과 |
| 사업명 | 노후 골목길 도로 포장 |
| 제안개요 | <p>○ 위 치 : 유엔평화로14번길 9-6 ~ 유엔평화로22번길 18 (대연동)</p> <p>○ 규 모 : ASP절삭포장 L=65m, B=3m</p> <p>○ 사업비 : 4백만원</p> <p>○ 필요성</p> <p>- 해당구간 골목길이 갈라지고 움푹 파여 있어, 차량 및 보행자 통행 시 안전사고 우려</p> |
| 부서의견 | <p>○ 검토의견 【추진가능】</p> <p>- 포장대상구간 도로(대연동 1321-12, 1321-11번지)는 사유지 도로이나 주민 통과도로로 이용하고 있어 토지소유자의 증여나 동의를 표시하는 서류 제출시 사업 시행가능</p> <p>- 토지소유자의 토지 증여 및 동의 없이 사업을 시행하는 경우 불법적으로 해당 토지를 점유·이용한 것이 되어 토지소유자의 원상복구 요구나 부당이득금 반환 청구 시 우리구가 금전적 조치 등을 이행하여야 함</p> |

위치도 및 현장사진



○ 위치도



○ 현장사진

주민제안사업 검토의견서

| | |
|------|---|
| 부서명 | 건설과 |
| 사업명 | 새부산유치원 앞 도시계획 도로 개설 |
| 제안개요 | <p>○ 위 치 : 새부산유치원 (대연동 248-1번지) 일원</p> <p>○ 규 모 : L=207m, B=6m</p> <p>○ 사업비 : 1,600백만원</p> <p>○ 필요성</p> <p>- 새부산유치원으로 들어가는 도로(대연동 248-1)는 폭 6m 계획 도로로 지정되어 있어 도로개설 필요</p> |
| 부서의견 | <p>○ 검토의견 【추진가능】</p> <p>- 새부산유치원 진입도로(소로 3-167, 소로 3-168호선)는 사유지 통행관련 토지소유자와 마찰 등으로 인한 주민불편사항을 해소 하기 위하여 2010.01.13. 도시계획시설(도로) 결정되었으며</p> <p>- 소방도로 확보 및 통행불편 해소를 위하여 도로개설이 요구되며 2019년 예산 반영 후 사업을 진행코자 함</p> |

위치도 및 현장사진

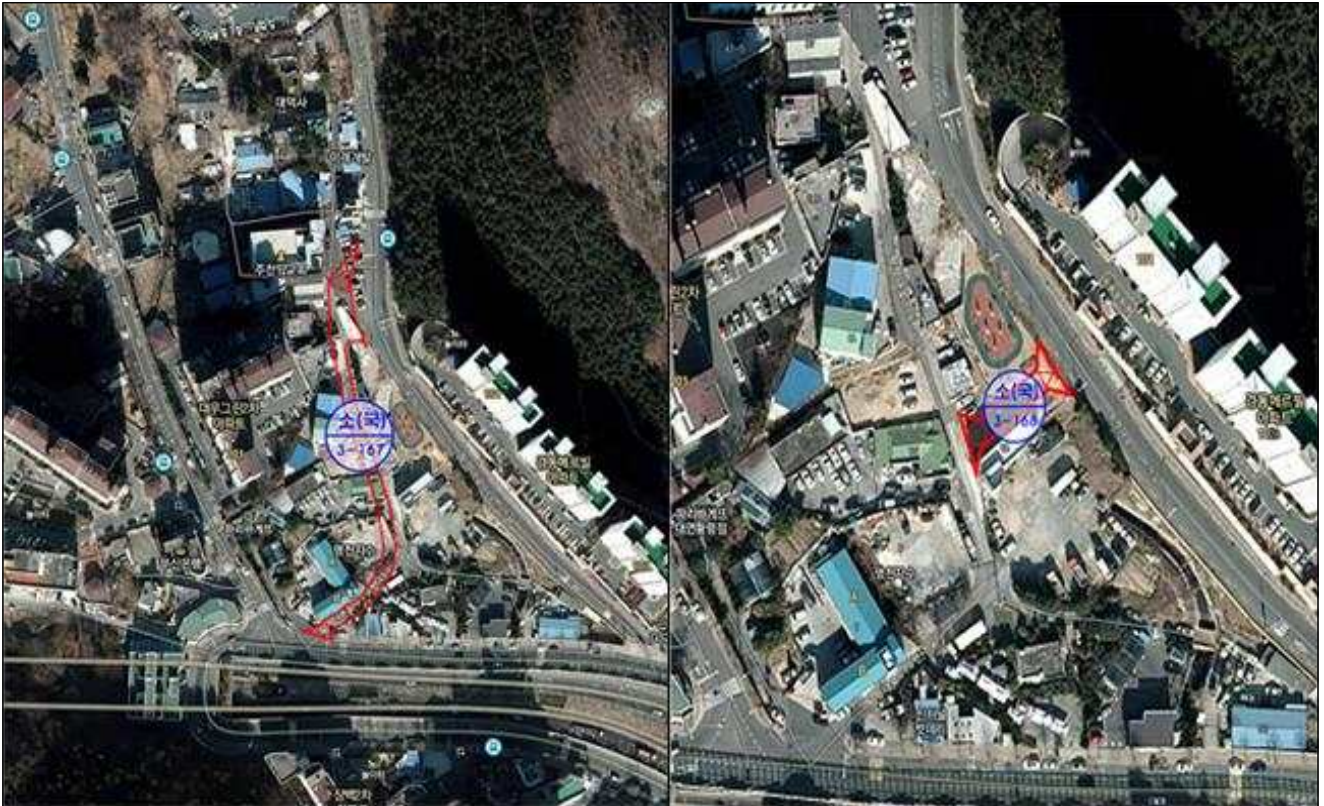

○ 위치도



○ 현장사진

주민제안사업 검토의견서

| | |
|------|--|
| 부서명 | 안전도시과 |
| 사업명 | 횡단보도 앞 폭염방지 그늘막 설치 |
| 제안개요 | <p>○ 위 치 : 수영로 45 ~ 46 사이 횡단보도</p> <p>○ 규 모 : 파라솔형 폭염방지 그늘막 1개</p> <p>○ 사업비 : 2백만원</p> <p>○ 필요성</p> <p>- 해당 횡단보도는 대기시간이 길고 보행량이 많은 곳으로, 매년 여름철 폭염이 계속되는 만큼 주민들에게 그늘막 제공 필요</p> |
| 부서의견 | <p>○ 검토의견 【추진완료】</p> <p>- 2018. 8. 7.(화) 설치 완료</p> <p>○ 설치사진</p>  |

위치도 및 현장사진



○ 위치도



○ 현장사진

주민제안사업 검토의견서

| | |
|------|---|
| 부서명 | 청소행정과 |
| 사업명 | 쓰레기 무단투기 단속용 cctv 설치 |
| 제안개요 | <p>○ 위 치 : 유엔평화로42번길 35 (대연동)</p> <p>○ 규 모 : cctv 1대</p> <p>○ 사업비 : 6백만원</p> <p>○ 필요성</p> <p>- 쓰레기 무단투기 상습지역으로 환경미화원·동 주민센터에서 매주 청소하고 있지만 쓰레기가 자주 쌓여 주민들의 불편을 상시 야기</p> |
| 부서의견 | <p>○ 검토의견 【추진중】</p> <p>- 현재 89대의 무단투기 감시카메라(cctv)를 운용 중에 있으며,</p> <p>- 신규 설치 보다는 기존에 cctv가 설치된 장소 중 계도가 잘된 곳을 선별하여 해당 cctv를 주민제안 사업 대상지로 이전 설치 계획중</p> |

위치도 및 현장사진



○ 위치도



○ 현장사진

주민제안사업 검토의견서

| | |
|------|---|
| 부서명 | 청소행정과 |
| 사업명 | 쓰레기 무단투기 단속용 CCTV 설치 |
| 제안개요 | <p>○ 위 치 : 유엔로157번가길 80 (대연동)</p> <p>○ 규 모 : CCTV 1대</p> <p>○ 사업비 : 6백만원</p> <p>○ 필요성</p> <p>- 쓰레기 무단투기 상습지역으로 무단투기 근절 및 쾌적한 마을 조성을 위해 설치 필요</p> |
| 부서의견 | <p>○ 검토의견 【추진중】</p> <p>- 현재 89대의 무단투기 감시카메라(cctv)를 운용 중에 있으며,</p> <p>- 신규 설치 보다는 기존에 cctv가 설치된 장소 중 계도가 잘된 곳을 선별하여 해당 cctv를 주민제안 사업 대상지로 이전 설치 계획중</p> |

위치도 및 현장사진



○ 위치도



○ 현장사진

주민제안사업 검토의견서

| | |
|------|--|
| 부서명 | 청소행정과 |
| 사업명 | 쓰레기 무단투기 단속용 CCTV 설치 |
| 제안개요 | <p>○ 위 치 : 우암양달로16번길 38-1 인근</p> <p>○ 규 모 : CCTV 1대</p> <p>○ 사업비 : 6백만원</p> <p>○ 필요성</p> <p>- 해당지역은 상습적으로 불법투기가 이루어지는 지역으로 CCTV 설치로 불법 투기를 예방 할 수 있는 조치 필요</p> |
| 부서의견 | <p>○ 검토의견 【추진중】</p> <p>- 현재 89대의 무단투기 감시카메라(cctv)를 운용 중에 있으며,</p> <p>- 신규 설치 보다는 기존에 cctv가 설치된 장소 중 계도가 잘된 곳을 선별하여 해당 cctv를 주민제안 사업 대상지로 이전 설치 계획중</p> |

위치도 및 현장사진



○ 위치도



○ 현장사진

주민제안사업 검토의견서

| | |
|------|--|
| 부서명 | 건설과 |
| 사업명 | 대연5동 2통 지역 보행로 확보 |
| 제안개요 | <p>○ 위 치 : 대연동 1683-12 일원</p> <p>○ 규 모 : 폐가 일부 철거 및 전신주 이전 및 포장 등 (L=25m, B=1~2m)</p> <p>○ 사업비 : 20백만원</p> <p>○ 필요성</p> <ul style="list-style-type: none"> - 해당 구간은 사유지와 국유지가 혼재된 구간으로 국유지내 폐가 정비 및 전신주 이전을 통해 쾌적한 보행로 확보가 필요 |
| 부서의견 | <p>○ 검토의견 【추진중】</p> <ul style="list-style-type: none"> - 못골로53번길 34~48 구간은 사유지와 국유지가 혼재된 보행로 구간으로 대연동 1459-2 등 사유지 소유주가 재산권 행사를 목적으로 펜스를 설치함에 따라 인근 주민들의 통행이 어려움 - 국유지(대연동 1683-12)에 무단점용 하고있는 폐가(대연동 1528-1)의 일부 및 전체 철거를 계도하여 자진철거 후 전주이설, 도로포장 등 보행로 확보 예정 |

위치도 및 현장사진



○ 위치도



○ 현장사진

주민제안사업 검토의견서

| | |
|------|---|
| 부서명 | 건설과 |
| 사업명 | 동명로118번길 81 일원 우수처리시설 확장공사 |
| 제안개요 | <p>○ 위 치 : 남구 용호동 동명로118번길 81 일원</p> <p>○ 규 모 : 하수관 정비 1식</p> <p>○ 사업비 : 30백만원</p> <p>○ 필요성</p> <p>- 호우 시 하수측구가 동명로118번길 81 (백세당탕제원) 앞으로 흘러가기 때문에 우수처리시설 확장공사를 통해 피해를 줄일 수 있는 방안 필요</p> |
| 부서의견 | <p>○ 검토의견 【추진중】</p> <p>- 2018.07. 주변 하수도시설 준설 및 시설물 점검 결과 도로 측구 시설 일부 구간 통수 장애요인 확인</p> <p style="padding-left: 20px;">▷ 2018.08. 단면 응급 복구 공사 시행 예정</p> <p>- 2018년 하반기 건의지 주변에 하수도시설 실시설계 시행 및 정비 공사 시행 예정</p> |

위치도 및 현장사진



○ 위치도



○ 침수사진 및 현장조사 사진

주민제안사업 검토의견서

| | |
|------|---|
| 부서명 | 건축과 |
| 사업명 | 붕괴가 우려되는 폐가 철거 사업 |
| 제안개요 | <p>○ 위 치 : 남구 동제당로 107</p> <p>○ 규 모 : 건물 1동</p> <p>○ 사업비 : 48백만원</p> <p>○ 필요성</p> <p>- 폐가 건물이 현재 붕괴 위험이 상당하여 옆 건물들까지 연쇄 붕괴 및 보행자 안전이 우려되므로 적극적으로 소유자로부터 철거 동의서 징구 등의 방안을 통한 적극적인 안전 조치 필요</p> |
| 부서의견 | <p>○ 검토의견 【추진중】</p> <p>- 현재 동제당로 107은 무허가 건물로 소유자가 불문명하여 소유자 동의서를 받는데 어려움이 있음.</p> <p>- 해당 동 주민센터와 협력하여 소유자 동의서 징구 후 폐가 철거사업을 진행할 예정임</p> |

위치도 및 현장사진



○ 위치도



○ 현장사진

주민제안사업 검토의견서

| | |
|------|---|
| 부서명 | 교통행정과 |
| 사업명 | 버스도착정보 안내기 설치 (2곳) |
| 제안개요 | <ul style="list-style-type: none"> ○ 위 치 : 용호동 495-10번지 일원, 용호시장 앞 버스정류소 <ul style="list-style-type: none"> - 정류소명 : 용호2동주민센터 (07-140, 07-141), ‘용호사거리 방향’ ○ 규 모 : 버스도착정보안내기 2식 ○ 사업비 : 12백만원 ○ 필요성 <ul style="list-style-type: none"> - 불규칙한 버스 운행시간 및 배차간격에 대한 사전 확인을 통해 주민 불편사항 해소 등 |
| 부서의견 | <ul style="list-style-type: none"> ○ 검토의견 【추진중】 <ul style="list-style-type: none"> - (07-140)호 정류소는 2018년 2월에 버스정보 안내기 설치 대상 시내버스 정류소로 市에 설치 건의하였으며, 市에서 각 구별 신청대상지를 검토하여 설치하고 있음 - (07-141)호 정류소는 이용주민의 편의를 위해 2019년 설치 대상 정류소로 市에 건의 예정 |

위치도 및 현장사진



○ 위치도



○ 현장사진 '07-140' 정류소



'07-141' 정류소

주민제안사업 검토의견서

| | |
|------|---|
| 부서명 | 교통행정과 |
| 사업명 | 버스도착정보 안내기 설치 |
| 제안개요 | <ul style="list-style-type: none"> ○ 위 치 : 남구 용호로 149, 무쏘포장타운 앞 버스정류소 <ul style="list-style-type: none"> - 정류소명 : 용호사거리 (07-137), '이기대 입구 방향' ○ 규 모 : 버스도착정보안내기 1식 ○ 사업비 : 6백만원 ○ 필요성 <ul style="list-style-type: none"> - 불규칙한 버스 운행시간 및 배차간격에 대한 사전 확인을 통한 주민 불편사항 해소 등 |
| 부서의견 | <ul style="list-style-type: none"> ○ 검토의견 【추진중】 <ul style="list-style-type: none"> - (07-137)호 정류소는 2018년 2월에 버스정보 안내기 설치 대상 시내버스 정류소로 市에 설치 건의하였으며, 市에서 각 구별 신청대상지를 검토하여 설치하고 있음 |

위치도 및 현장사진



○ 위치도

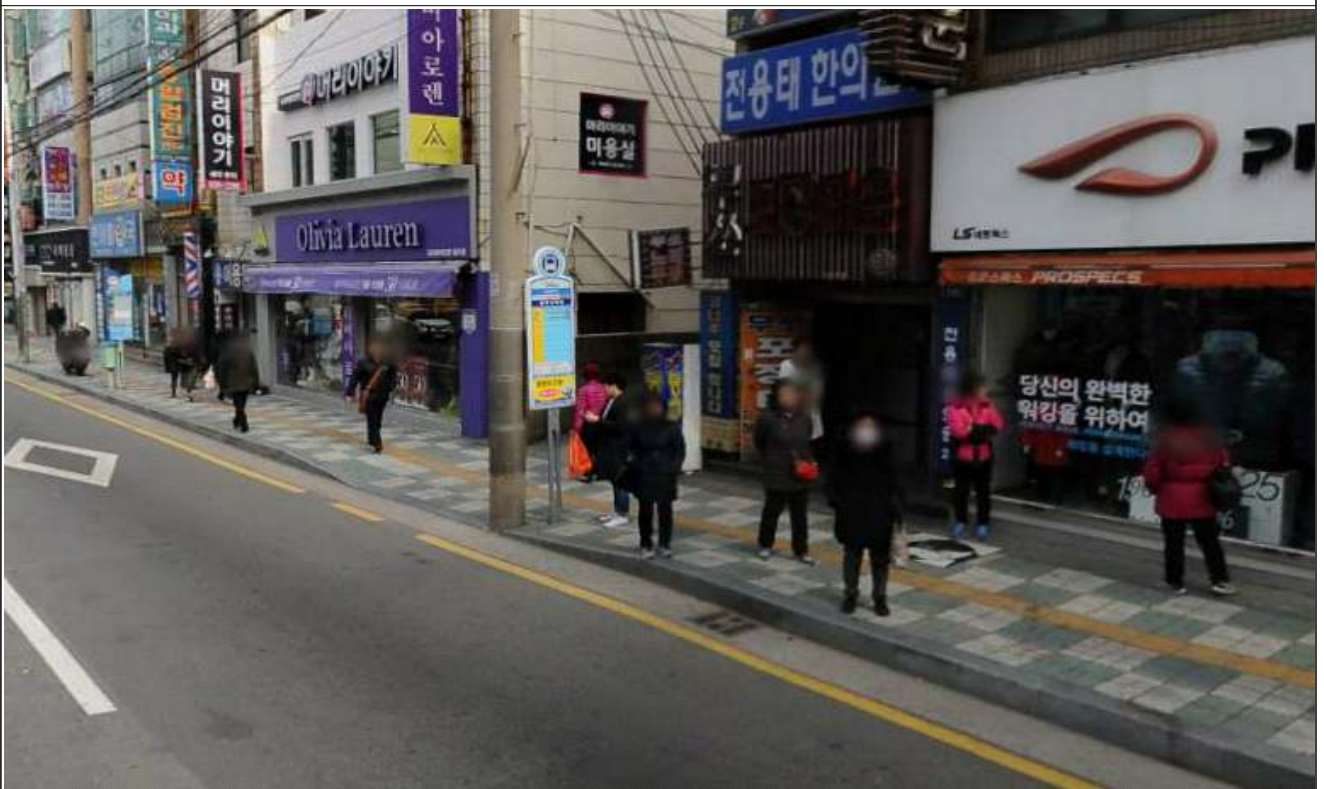

○ 현장사진

주민제안사업 검토의견서

| | |
|------|--|
| 부서명 | 교통행정과 |
| 사업명 | 버스도착정보 안내기 설치 |
| 제안개요 | <p>○ 위 치 : 문현동 506-521, 시내버스 정류소 (101,138)</p> <p>- 정류소명 : 한양아파트 (07-037) ‘문현3동주민센터 방향’</p> <p>○ 규 모 : 버스도착정보 안내기 1식</p> <p>○ 사업비 : 6백만원</p> <p>○ 필요성</p> <p>- 해당 정류소는 학생들이 상시 붐비는 장소이지만, 배차간격 등 정보가 부재하여 학생 및 주민들이 사전 확인 할 수 있는 방안 필요</p> |
| 부서의견 | <p>○ 검토의견 【추진중】</p> <p>- (07-037)호 정류소는 2018년 2월에 버스정보 안내기 설치 대상 시내버스 정류소로 市에 설치 건의하였으며, 市에서 각 구별 신청대상지를 검토하여 설치하고 있음</p> |

위치도 및 현장사진



○ 위치도

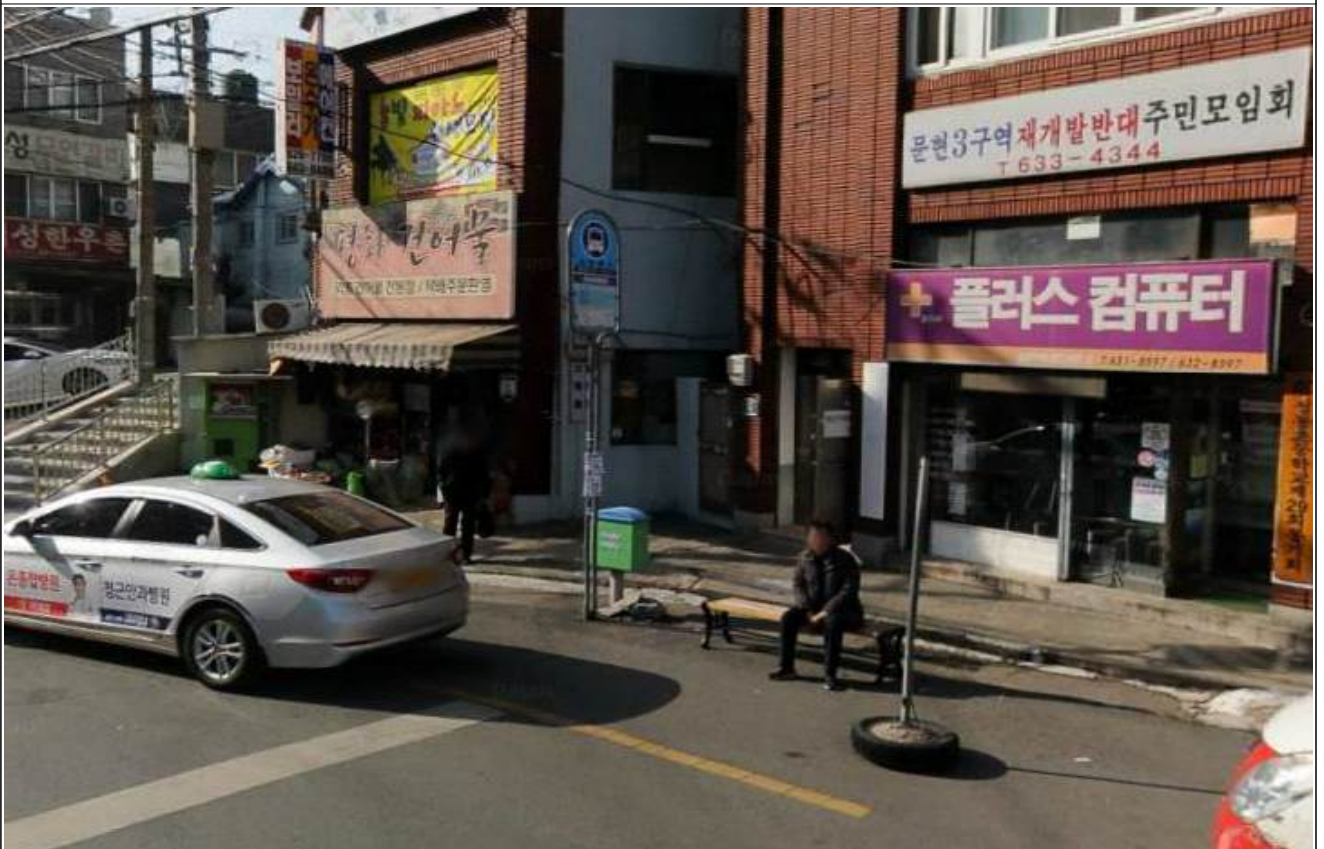

○ 현장사진

주민제안사업 검토의견서

| | |
|------|--|
| 부서명 | 안전도시과 |
| 사업명 | 변영로 고가 아래 보행통로구간 캐노피 설치 |
| 제안개요 | <p>○ 위 치 : 수영로39번길 2-1 ~ 수영로 43 (변영로 고가아래 보행구간)</p> <p>○ 규 모 : L=25m</p> <p>○ 사업비 : 7.5백만원</p> <p>○ 필요성</p> <p>- 보행통로구간에 차량을 이용한 노점으로 주민 통행에 불편을 야기하고 있으며, 버스정류장으로 가기 위해 도로를 무단횡단하는 사례도 있어 보행안전 차원에서 설치 필요</p> |
| 부서의견 | <p>○ 검토의견 【추진불가】</p> <p>- 캐노피는 비를 피하거나 그늘막을 제공하기 위해 설치하는 시설물이나, 해당지역은 변영로 고가도로 하부지역으로 캐노피가 필요없는 지역이며 설치한다해도 노점이 근절되는 것과는 별개의 문제임.</p> <p>- 상기와 같은 이유로 본 지역은 노점단속을 강화하여 주민 통행 불편을 해소하는 것이 더 바람직하다고 판단됨</p> |

위치도 및 현장사진



○ 위치도

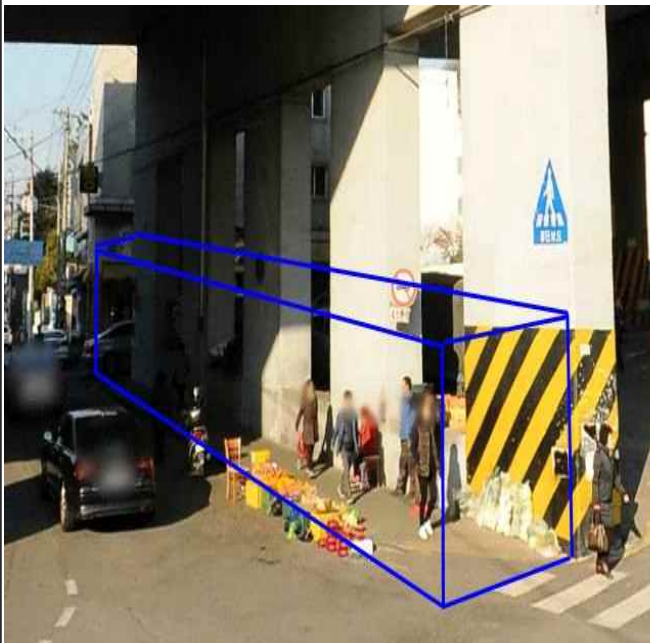

○ 현장사진

○ 설치사례

주민제안사업 검토의견서

| | |
|------|--|
| 부서명 | 건설과 |
| 사업명 | 한타 옆 인도 확장 |
| 제안개요 | <p>○ 위 치 : 대연동 598-73 일원</p> <p>○ 규 모 : 보도확장 L=25m, B=3m</p> <p>○ 사업비 : 50,000백만원 (한타 보상비)</p> <p>○ 필요성</p> <p>- 남부운전시험장사거리에서 광안리 방면으로 가는 인도가 너무 좁아 보행자가 위험에 크게 노출되며, 광안대교와 인접해 차량 통행량도 많아 사유지를 수용하더라도 인도 확대가 필요</p> |
| 부서의견 | <p>○ 검토의견 【추진불가】</p> <p>- 한타(구 영남제분)앞 일부구간 보도폭이 협소한 구간(폭 1m, 연장 25m)이 있음</p> <p>- 해당구간 도로확장은 2005년도 완료되었으며, 보도확장을 위한 구간에 한타 공장 사일로(곡식 저장고)가 위치하여 막대한 보상비 등이 소요되어 현재 보도확장이 어려움 (향후 한타공장 이전시 보도 확장 시행 검토)</p> |

위치도 및 현장사진



○ 위치도

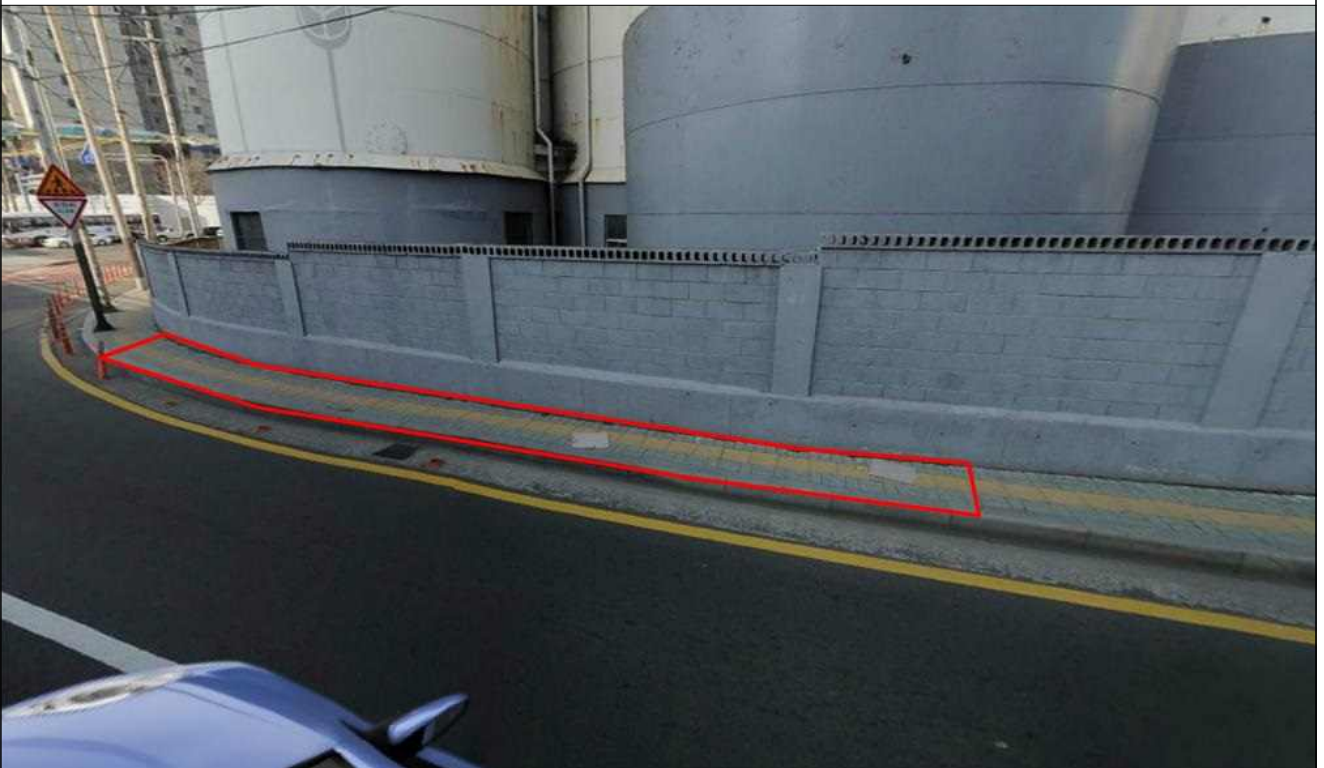

○ 현장사진

주민제안사업 검토의견서

| | |
|------|---|
| 부서명 | 건설과 |
| 사업명 | 못골번영로 동천고 진입도로변 보도블럭 설치 |
| 제안개요 | <p>○ 위 치 : 진남로 56 ~ 못골번영로 70</p> <p>○ 규 모 : 보도신설 L=250m, B=1.5m</p> <p>○ 사업비 : 200백만원</p> <p>○ 필요성</p> <p>- 해당 구간은 학생들의 주요 통학로이며, 마을버스 등이 다니는 도로로서 인도와 차도 미분리로 인해 항상 보행자의 안전을 위협</p> |
| 부서의견 | <p>○ 검토의견 【추진불가】</p> <p>- 해당구간은 못골번영로~동천고 일원으로 학생들의 안전한 통학로 확보를 위해 설치가 필요성이 제기되어 검토중이었으나 현재 야간에 도로양측이 100여대의 주차공간으로 활용하고 있어 대규모 공용주차 부지 확보없이 설치불가하다는 지역주민 대다수의 반대로 사업 추진 불가 ('18. 4. 동 주민자치위원회 안건토의 시 사업보류 결정)</p> <p>- 향후 공영주차장 설치 등 주변 여건 변화 시 재검토</p> |

위치도 및 현장사진



○ 위치도



○ 현장사진

주민제안사업 검토의견서

| | |
|------|--|
| 부서명 | 건설과 |
| 사업명 | 문현지하보도 승강기 설치 |
| 제안개요 | <p>○ 위 치 : 남구 문현3·4동 문현교차로</p> <p>○ 규 모 : 승강기 설치 2개소</p> <p>○ 사업비 : 3,000백만원 (토지보상비 제외)</p> <p style="padding-left: 20px;">▷ 1기당 1,500백만원</p> <p>○ 필요성</p> <p style="padding-left: 20px;">- 해당 지역은 지하보도 개선사업으로 환경이 개선되고 문현교통광장 녹지 쉼터 조성으로 유동인구가 크게 증가할 것으로 예상되지만 현재 지하보도를 통행하려면 양방향 88개의 계단을 오르내려야 해 보행약자들에게 상당한 불편함이 있음</p> |
| 부서의견 | <p>○ 검토의견 【추진불가】</p> <p style="padding-left: 20px;">- 문현지하보도 승강기 설치하는 향후 유동인구 변화에 따른 현장여건과 그리고 문현지하보도 구조의 개보수를 통한 기술적 설치가능성 등 종합적이고 검토가 필요하며, 과도한 사업비로 인해 사업추진이 어려울 것으로 판단됨</p> |

위치도 및 현장사진



○ 위치도



○ 현장사진