소설보다 흥미로운 '남구의 시간여행' … 마을역사에 세계역사가 담겨있네

선사시대부터 현재까지

10월 1일은 남구의 45번째 생일입니다. 부산진구와 동래구의 관할 출장소로 머물다가 도심 균형발전을 위해 1975년 10월 1일 동구, 부산진구, 동래구의 인접 부분을 묶어 남구가 발족했습니다.

지금의 남구는 개청 20주년이 되던 1995년 3월 1일 지방자치제를 앞두고 수영구가 분구되면서입니다. 남구의 '공식적 역사'는 45년에 불과하나 시계추를 거스르면 우리 남구에는 선사시대 이전부터 사람들이 모여 살았고 이후 격랑의 역사를 헤쳐 왔습니다.

소설보다 흥미롭고 서사시보다 장대한 남구의 역사를 100대 뉴스로 짚어봤습니다.

① 선사 이전
1982년 천주교공원묘지 인근 야산서 마제석부 등 신석기 유물 7점 발굴. 2013년 3월 같은 자리서 청동기 유물 추정 토기조각 발견.

② 삼한시대 변한에 소속

③ 삼국시대 신라에 소속

④ 통일신라시대 ~고려시대 동래군 소속

⑤ 조선시대 동래부 소속

⑥ 영국 탐사선 헨리호 용당포 출현 (1797. 10. 14.)

⑦ 용호동 분개(분포)염전
조선시대부터 소금 생산
1909년 연간 44만 2000근 제염
1962년 하수처리장 건립으로 소멸

⑧ 감만동에 국내 첫 나환자병원 설립 (1909년)
호주 선교사 제임스 노블 맥켄지 26년간 운영, 1941년 일제에 의해 폐쇄

⑨ 우암동 소막사 건립(1909년)

⑩ 동래구 서하면(문현), 용주면 (대연, 용호, 용당, 감만, 우암) (1914.3.1)

⑪ 동항초등학교 전신인 배영의숙 설립 (1919. 4. 1.)

⑫ 대연초등학교 개교 (1929. 4. 1.)

⑬ 용호포진지 완공(1930. 10.)

⑭ 오륙도등대 개설 (1937. 11.)
2019. 7. 1 무인화

⑮ 부산수산대 전신 부산고등수산학교 설치인가 (1941. 3. 28.)
1946년 9월 1일 국립 부산수산대학교로 승격

⑯ 용호농장마을 형성 (1946년)
감만동 한센병원 해체로 소록도 이주를 거부한 음성 한센인들이 용호동 오륙도 인근 정착. 2008년 SK뷰아파트 건립으로 철거.

⑰ 수산대 워커하우스 건립 (1950. 7월 추정)
미8군 사령관 월턴 워커 장군 임시지휘소

⑱ 유엔묘지 완공 (1951. 1. 18.)

⑲ 경성대학교 설립 (1953. 3. 12.)

⑳ 부산스웨덴병원 수산대 이전 (1955. 5.)
1957년 4월 철수

㉑ 구제 실시로 부산진구 대연출장소로 개편 (1957.)

㉒ 부산남부경찰서 설치 (1968. 9. 12.)

㉓ 무민사 재건립 (1968. 9.)
1939년 일본군이 무민사 헐고 그 자리에 고사포 설치

㉔ 부산직할시 대연출장소 승격 (1973. 3. 10)

㉕ 남구청 개청 (1975. 10. 1)
부산시 직할 대연출장소에서 남구로승격. 당시 19동 576통 2,903반, 면적 31.16㎢, 인구 35만2836명.

㉖ 부산박물관 개관 (1978. 7. 11)

㉗ 문현동 산사태 (1985. 7. 5.)

㉘ 자치구제 실시 (1988.5.1.)

㉙ 남구실업볼링팀 창단 (1989.3.15.)

㉚ 남구종합복지관 개관 (1990.5.4.)

㉛ 제1대 남구의회 개원 (1991. 4. 15)

㉜ 부산문화회관 개관 (1993. 4. 15)
1983년 10월 착공→1988년 9월 대극장·대전시실 개관→1993년 4월 15일 전관 개관

㉝ 동서고가도로 개통 (1994. 12. 28)

㉞ 남·수영구 분구 (1995. 3. 1)
지방자치제 시행 따른 수영구 분구로 20동 627통 2974개반, 면적 24.50㎢로 조정

㉟ 황령터널 개통 (1995. 6. 15)

㊱ 민선1기 출범 (이영근 초대 구청장) (1995. 7. 1)

㊲ 부산남구신문 창간 (1996. 1. 25)
당시 제호 「남구신문」, 2002년 8월호부터 지금 제호 변경.

㊳ 용호종합사회복지관 개관 (1996. 3. 4)

㊴ 남구도서관 개관 (1997. 7. 1)

㊵ 남구자원봉사센터 개소 (1997. 7. 30.)

㊶ 제1회 오륙도축제 개최 (1997. 10. 9~13)

㊷ 백운포 8만3,600평 무상취득 합의 (1998. 2. 3)
신선대 앞 공유수면 매립지에 해군 제3함대를 이전 조건으로 백운포 매립지 3만5,000평+용호동 일대 국방부 소유 4만8,600을 남구청으로 소유권 무상이전 합의.

㊸ 문현2·5동 통합 (1999. 1. 1)
정부 지방조직 개편 따른 인구 5,000명 미만 과소동 통폐합

㊹ 주민자치회 설치 운영 (1999. 7.)
문현2, 문현3 시범 운영~2001년 10. 30 전동 시행

㊺ 백운포 달맞이축제 개최 (2000. 음력 1. 15)

㊻ 남구보건소 개소 (2000. 10. 30)

㊼ 부산지하철 2호선 개통 (2001. 8. 8)

㊽ UN조각공원 개장 (2001. 10. 24)
6.25참전 21국 등 조각가들 34점 조각품 전시

㊾ 민선3기 출범 (전상수 제3대 구청장) (2002. 7. 1)

㊿ 재활용품선별장 개장 (2002. 9. 16.)

(51) 광안대교 개통 (2003. 1. 6)

(52) 남구 나눔장터 개장 (2003.10.24.)

(53) 이기대 순환도로 확장 공사 (2004. 2. 23)

(54) 이기대 반딧불이 체험행사 개최 (2004. 6. 23)

(55) LG메트로시티 아파트 준공 (2004. 10. 1)

(56) 이기대해안산책로 조성 (2005. 8. 8)

(57) UN평화공원 조성 (2005. 10. 28)
제1회 턴투워드부산 행사 개최

(58) 민선4기 출범 (이종철 제4대 구청장) (2006. 7. 1)

(59) 해군작전사령부 이전 (2007. 12. 1)
경남 진해에서 기지 이전. 이지스 구축함 비롯 함정 30여척의 계류 수용.
해군 제3함대는 2007년 11월 15일 목포로 이전.

(60) 남구청 신청사 준공 (2007. 12. 4)

(61) 부산남구문화원 개원 (2008. 5. 8)
용호농장 철거

(62) 오륙도 SK뷰아파트 준공 (2008. 10. 31)

(63) 용호만 공유수면 매립 공사 준공 (2009. 11. 19)

(64) 대연수목전시원 내 생태하천 복원 (2010. 1. 27)

(65) 남구국민체육센터 개관 (2010. 3. 19)

(66) 부산남구UN평화문화특구 지정 (2010. 5. 19)
유엔기념공원 일대 57만㎡. 당곡공원 내 유엔평화기념관, 일제강제동원역사관 기념관 건립 등에 1,080억원 투입.

(67) 백운포체육공원 준공 (2010. 12. 18)

(68) 부산항순환도로 완전개통 (2011. 8. 5.)

(69) 우암동 도시숲 조성 (2011. 8. 31)

(70) 남구보훈회관 개관 (2012.5.29.)

(71) 해파랑길 관광안내소 개소 (2013. 2. 1)

(72) 대연혁신도시 조성 (2013. 5. 31)

(73) 대연1·2동, 우암1·2동 통합 (2013.7.1.)
행정조직 효율적 개편 위해 인구 1만명 미만 소규모 동 통·폐합.

(74) 오륙도 스카이워크 개장 (2013. 10. 18)

(75) 감만창의문화촌 개관 (2013. 11. 20)
옛 동천초등학교 건물 리모델링해 생활밀착형 복합문화커뮤니티 공간 재탄생.

(76) 여성친화도시 지정 (2013. 12. 2)

(77) 남구 CCTV통합관제센터 개소 (2013. 12. 20)

(78) 이기대~백운포간 친수연안 조성 완료 (2014. 4. 14)

(79) 부산항대교 개통 (2014. 5. 22)

(80) 일제강제동원역사관 준공 (2014. 5. 29)

(81) 부산국제금융센터(BIFC) 준공 (2014. 6. 30)
문현금융단지 1단계 완공

(82) 용호만유람선 취항 (2014. 11. 10)

(83) UN평화기념관 개관 (2014. 11. 11)

(84) 대연1구역 주택재개발사업 준공 (2015. 1. 12.)
경성대 후문 주변에 25층 아파트 9개동, 564세대 입주. 남구 재개발사업 모범사례.

(85) 대동골문화센터 준공 (2015. 8. 29.)

(86) 신선대 지하차도 개통 (2016. 3. 31.)

(87) 감만1구역 뉴스테이 사업지 선정 (2016.9)

(88) 청년창조발전소 개소 (2017. 12)

(89) 우암부두 해양산업 클러스터 지정 (2017. 12.)
2019. 12. 5. 착공

(90) 분포문화체육센터 분포도서관 개관 (2018. 4)

(91) 남구실내빙상장 건립 (2018. 5)

(92) 민선7기 출범 (박재범 7대 구청장) (2018. 7.1.)

(93) 문현금융단지 2단계 완공 (2018. 11)

(94) 국내 최초 무가선 저상트램 오륙도선 선정 (2019. 1)

(95) 용호부두 영구 폐쇄 (2019. 6)

(96) 코로나19 모범적 대응 (2020.2~)
전 주민 긴생생활지원금·마스크 배급 등.

(97) 남구직제개편

(98) 남구형 뉴딜 선포 (2020.9)
3개 분야 36개 사업 4,101억원 투입

(99) 오륙도페이·공공배달앱 '어디GO' 출시 (2020. 9~10)

(100) 지자체 최초 전주민 무료 독감 예방접종 (2020.10.27.~)

영어 첫 도착지, 용당포(1797년)

영어가 맨 처음 한반도에 도착한 곳은 용당포 포구이다. 1797년 10월 14일(정조 21년) 북태평양을 탐사하던 87톤급 영국 탐사선 프린스 윌리엄 헨리호가 물과 식량이 동나면서 용당포로 떠밀려왔다. 오랫동안 이 함선의 이름은 프로비던스호로 잘못 알려져 있었다. 윌리엄 로버트 브라우턴 함장과 선원 35명은 8일간 용당포 앞바다에 정박하면서 마을 주민들과 비밀리 교류해 '나무(Sonamo)', '바람(Parrum)' 등 우리말 38개 단어를 기록하고 신선대에 올라 해안 일대를 측량하고 그림으로 남겼다. 선장은 주민들에게 감사의 의미로 권총과 망원경을 선물했다. 이와 관련된 기록이 조선왕조실록과 브라우턴 함장의 '북태평양 탐사항해기'에 나와 있다.

국내 최초·최대 나병원 감만동 상애원(1909년)

'한센병(나병원) 환자의 성자'로 불리는 호주의 제임스 노블 맥켄지(1865~1956, 한국명 매견시) 선교사가 운영한 국내 최초의 나환자 병원이다. 1909년 옛 부산외국어대학 캠퍼스 인근에 설립돼 일제가 감만동 일대를 병참화하기 위해 1941년 강제 폐쇄하기까지 국내 최대의 나환자촌이었다. 맥켄지 선교사는 1912년 5월 원장으로 취임해 일제로부터 강제 추방된 1938년 2월까지 26년간 운영했다. 처음 작은 진료소로 출발한 상애원은 맥켄지의 노력으로 병사 31동, 교회, 학교, 전염병환자 수용소 등을 갖춘 거대한 나환자촌으로 성장해 600명 이상의 나환자들이 상주했다. 상애원은 가족과 국가로부터 외면당한 부산·경남의 나환자들을 무상으로 보듬어 의식주는 물론이고 자립을 위해 학교도 세웠다. 맥켄지는 성인 한센병 환자들에게 건축과 토목기술도 가르쳤다. 1938년 2월 15일 호주로 쫓겨가는 맥켄지 가족을 환송하기 위해 부산시장을 포함해 부산시민 1000여명이 부산항에 몰렸을 정도로 많은 존경을 받았다.

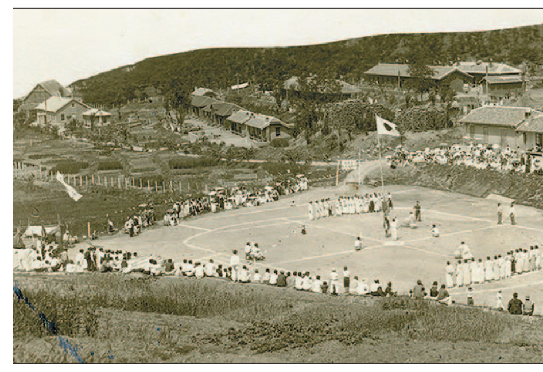

1939년 국내 첫 나병원인 감만동 상애원에서 열린 체육대회. 병원 규모가 거대한 촌락을 연상시킨다.

우암동 소막사(1909년)

일본은 메이지유신을 계기로 1200년간 유지된 육식금지령이 해제되면서 소고기에 대한 수요는 폭증했고 이를 위해 인근 국가에서 소를 수입해야 했다. 우암동 소막사는 전국의 소를 한데 모아 일본으로 이출하기 위해 잠시 머물던 축사이다. 소막사 폭 9m, 길이 42m의 목조 건물로 한 동에 120마리 정도가 머물렀다. 1909년 우암동 비탈에 처음 세워진 소막사는 이후 19개 동으로 불어나 일대가 거대한 '소마을'이 됐다. 해방과 6·25전쟁을 거치면서 피란민의 임시숙소로 사용되었고 산업화 시대 정부의 불하를 통해 정식 주택으로 인정받았다. 현재 남구청은 원형이 남아 있는 소막사 한 동을 매입해 복원사업을 진행하고 있다.

일제강점기 우암동 소막사.

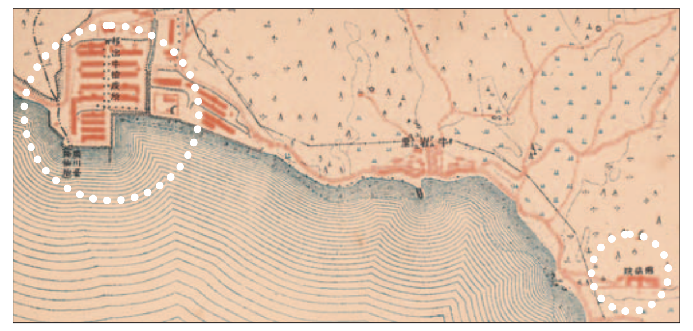

1926년 일제가 만든 부산항지도의 일부로 소막사(移出牛檢疫所)와 나병원(癩病院)이 표시되어 있다.

2차대전의 비사, 장자등포대(1930년)

태평양전쟁을 대비해 미국 등 연합군 함대가 대한해협을 지날 때 타격하기 위해 일본 군부가 극비리 매복한 비밀병기다. 오륙도SK뷰아파트와 오륙도해맞이공원 사이에 당시 포진지 동굴이 남아있다. 장자산 아래 있어 정식 명칭은 '진해만요새 장자등 포대'이다.

포진지 구축은 1924년 10월~1930년 10월까지 꼬박 6년이 걸렸다. 포신 18m, 포구경 408㎜, 사거리가 30㎞가 넘는 당시 세계에서 가장 크고 강력한 캐논포 2문은 일본의 패망으로 미군이 폭파 해체했다.

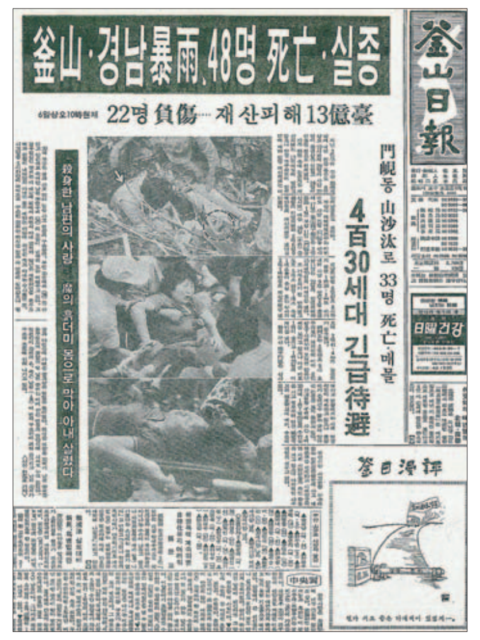

釜山·경남暴雨,48명 死亡·실종

22명 負傷… 재산피해 13億臺

4百30세대 긴급待避

◀문현동 산사태를 보도한 1985년 7월 6일자 부산일보 1면.

36명 목숨 앗아간 문현동 산사태(1985년)

1985년 7월 5일 장마철 집중호우로 돌산마을로 불리는 문현2동 산24-1번지 뒷산이 폭우로 무너져 내려 산 아래 주택 24채를 덮쳐 총 36명이 매몰돼 사망했다. 사고가 있기 전 보름 동안 615㎜의 비가 지속적으로 내린데다 당일 166㎜ 집중호우로 높이 50m의 비탈이 무너져 내리면서 300톤 가량의 흙더미가 마을을 삼켰다. 현재 이 일대는 한국토지주택공사의 신축 아파트 공사로 주민들은 모두 떠난 상태다. 1072세대(지하 3층, 지상 28층 8개 동) 규모의 아파트 단지가 조성될 예정이다.

왕정문 남구 향토사 위원이 농바우(농바위)와 오륙도가 한눈에 들어오는 이기대 해안 쉼터에서 휴식을 갖고 있다. 왕 위원은 남구의 향토사를 집대성한 인터넷 블로그 '농바우'를 20년째 운영하고 있다.

10대째 본토박이, 그의 추억이 곧 남구의 역사

■ 남구의 산증인
왕정문 남구향토사위원

"지난번 태풍 불고 나서 와보니 군데군데 생긴 물웅덩이에 산개구리, 참개구리들이 떼 지어 있지 뭐야, 이기대 생태계가 복원되었다는 신호야."

혹여 이기대 해안가에서 개구리 울음소리를 듣게 되면 왕정문(74) 남구향토사 위원의 '남 모르는 노력'임을 기억하시길. 8년 전 그가 김해 주촌 습지에서 양동이 한 가득 개구리알을 담아와 이기대 곳곳에 방사했고 이후 이기대에서 사라졌던 개구리들이 다시 보이기 시작했다고 한다.

왕 위원은 남구에서 나고 자란 본토박이다. 정확하게 말하면 그의 집안은 10대째 용호동에서 살고 있다. 그는 개성왕씨 34대손이다. 고려가 망하자 고려 왕족인 개성왕씨들은 난을 피하기 위해 전국 각지로 흩어졌고 이때 그의 선조 한 명도 용호동으로 은신했고 300년 이상 세거(世居 : 한 고장에 대대로 살아옴)해 왔다.

집안 대대로 남구에 뿌리내렸기에 그의 애향심은 남다르다. 이기대 농바우 기암에서 이름을 딴 그의 인터넷 블로그 '농바우(blog.daum.net/nongbau7)'에는 남구 특히 이기대와 용호동에 관련된 자료가 산처럼 쌓여 있다. 일본 기밀문서가 해제되기를 기다렸다가 하나둘 수집한 '극비문서와 희귀 사진'은 웬만한 역사관보다 방대하다. 인터넷이 막 보급되기 시작할 때부터 20년 이상 쌓아온 자료들은 그 자신도 양을 가늠하질 못한다.

특히 용호동 역사 가운데 일제가 장자산 자락에 극비리 구축한 용호포진지에 관한 관심은 각별하다. 그의 부친인 왕석호 옹은 젊은 시절 포진지 공사에 동원돼 콘크리트 반죽을 직접 했다고 한다. 이 때문에 그는 부친을 대신해 용호포진지와 관련된 신문·방송에 단골로 출연해 그 유래를 설명해 왔다. 동네 친구들과 포진지를 놀이터 삼아 유년시절을 보냈다. 일제 패망 직후 미군의 폭발 해체로 포신과 포탑은 사라졌지만 포탄을 나르던 객차와 레일 등 포진지는 그때만 해도 원형 그대로 남아있었다. 포진지 주변으로 쭉쭉 뻗은 삼나무와 편백나무가 많았던 것도 기억하고 있다.

하지만 1965년 3월 해병대에 입대하고 1년간 월남 파병을 다녀온 뒤 찾은 포진지는 '넝마조각'이 되어 있었다. "포진지 내 철근을 떼 내다 팔려고 주민들이 경기도에서 해체전문가를 불러 작업을 했다더군, 기가 찰 노릇이야." 역사의 현장은 그렇게 황망히 사라졌다.

개인 사업을 하는 그는 환경운동이라는 또 다른 '업'을 짊어졌다. 어릴 적 동무들과 이기대 앞바다에서 헤엄 치고 담치 따고, 절벽 동굴에 올라 박쥐 잡으며 놀았다. 그런 이기대가 개발 위기에 놓이자 환경운동가로 변신해 개발업자와 극렬하게 맞섰다. 그 와중에 몇몇 공직자가 옷을 벗는 등 관청과의 골도 깊어졌다. 그래도 팔자에 없던 환경운동으로 이기대는 개발 광풍을 빗겨갈 수 있었다. "선생 덕분에 이기대가 이렇게 남았다"고 말해주는 주민들을 만나면 지난 일들이 주마등처럼 스쳐간다.

지난 4월말 부친이 98세 일기로 유명을 달리했다. 오랜 세월 한 집에 모시며 구순 노인의 등을 밀어주던 살갑던 아들이었다. 말년에 알츠하이머로 부친의 모습이 망가지는 걸 지켜봐야 했다. 상실감은 호젓한 이기대 언덕을 오르내리며 달래고 있다. 수십 년 째 매일 서너시간 이기대 숲길을 거닐며, 들꽃과 식생을 조사하고 이를 사진과 글로 기록해 블로그에 올려놓았다. 이기대 자연은 그에게 있어 벗이자 가족이자 아버지이다. 그에게서 초록 향기가 배어나는 이유이다.

고용노동부 취업성공패키지
유료광고
1단계 2단계 3단계
취업상담
1:1 무료 취업상담
참여수당 최대 25만원
역량증진
자격증, 기술 취득
직업훈련비 최대 300만원
훈련수당 월 최대 40만원
취업알선
1:1 이력서/자기소개서
면접클리닉
구직수당/취업시
최대 150만원
수당받고 취업하자!
고용서비스 우수기관 에듀인잡컨설팅이
무료로 취업을 도와드립니다!!
부산광역시 남구 수영로 276 연정빌딩 2층 TEL : 051-636-8621
(주)에듀인잡

LONG TERM CARE 노인장기요양보험
정부지원 85~100%
등급없이도 이용가능합니다.
이용시간 : 아침7시~저녁9시
(월~토, 공휴일 포함)
차량으로 아침에 집에서 모시고 와서
저녁에 집으로 모셔드립니다.
온종일주야간보호센터(어르신 유치원)
☎625-0153 ☎010-8562-7257
용호로 159번길 108 (용호사우나 1층)
유료광고

유료광고
고품격 장례문화
"편안히 모시겠습니다. 내부모 형제처럼…"
MOU협약단체에는 특별할인 혜택이 있습니다.
배 도 성
• 남·수영구 주민 빈소 50%할인
• 국가유공자, 생활보호대상자는 빈소 무료 (일반실에 한함)
장제비 (고인용품)는 50만원으로 행사를 치러드립니다.
BHS 수영한서병원 장례식장
부산광역시 수영구 수영로 615 (광안동) T. (051)751-1860~1
BHS 동래한서병원 장례식장
(구.동래백병원) 부산광역시 금정구 중앙대로 1721 (부곡동) T. (051)582-1041
기장병원 장례식장 T. (051)724-1024
에스투 플라워 S2 FLOWER 제단장식 전문/근조, 축하화환, 화분 T. (051)627-4880 F. (051)622-1045

가람재가복지센터
대상자모집
무료상담
방문요양
가족요양
노인성질환
치 매
1~5등급 정부지원 85 ~ 100%
전문요양보호사님께서 댁에 방문하여 어르신들을
정성껏 도와드리겠습니다.
주간보호 다니셔도 가족요양 할 수 있습니다.
치매, 노인성 질환자는 65세 이하도 가능합니다.
방문요양 / 가족요양 환영 등급신청 무료상담
센터장 010-7212-5997 / 051-715-3357
남구 용호로 178번길 22 (용호성당 근처)
유료광고

★ 내 삶의 반전의 기회가 될 교육 ★
유료광고
부산대학교 평생교육원
2020년 2학기 • 브레인트레이너 •
《국가공인 자격증 과정》
기 간 2020년 9월 23일(수)~2021년 1월 6일(수) 총15주
시 간 수요일 저녁 7시~9시
수 강 료 175,000원
접수기간 2020. 9.2.(수)~10.7.(수)
문의전화 051-510-1234(010-2012-7730)
강사 정 정 희
해당분야 경력 20년
• 부산대학교 평생교육원 강사
• 부산시민대학 2019상반기/하반기 강사
• 초중고 뇌활용 행복학교 전문강사
• 국제뇌교육종합대학원 석사 국학강사
• 국가공인 브레인트레이너 전문강사
4차, 5차 산업시대에 떠오르는 유망직업! 국가공인 브레인트레이너 도전에 많은 참여 바랍니다.
출석 70% 이상시 부산대학교 평생교육원의 수료증이 발급됩니다.

유료광고
사회복지법인 문수복지재단
용호종합사회복지관이
노인돌봄사업을 확대 운영합니다!
주민들의 노인공공서비스 확대 요청에 부응하여 노인돌봄서비스를 확대 운영합니다. 많은 이용바랍니다.
■ 노인맞춤돌봄서비스 (기초연금수급자)
☞일상생활지원, 정서지원 등
■ 재가노인지원서비스 (저소득, 독거노인)
☞경제적지원, 신체수발 등 일상생활 지원
■ 노인장기요양센터 (장기요양등급자)
☞노인주·야간보호서비스
☞노인방문요양서비스
※ 치매, 중풍 등으로 고생하시는 어르신들과 부양가족의 부양부담을 덜어 드립니다.
문의 ◆ 용호종합사회복지관 ☎ 051-628-6737
◆ 문수노인통합지원센터 ☎ 051-711-1244

유료광고
어머니 학생 모집
국가지원 무상교육
어머니 중 학 생 (2년 졸업)
어머니 고등학생 (2년 졸업)
모든 과목을 누구나 알기 쉽고
이해가 빠른 수업으로
재미나면서 행복한 학교생활로
소녀 시절 못다한 꿈!!
미용고등학교에서 펼쳐보세요
망설이지 마시고 지금 바로 연락주세요
위치 : 부암동(통학버스 운행)
부산미용고등학교 병설 중·고등학교
문의 : (051)805-6131~4

신일 이불 솜공장
유료광고
■ 헌솜을 틀어서 새솜으로 만들어 드립니다.
■ 숙련된 전문가가 직접 이불 꿰매 드립니다.
■ 혼수이불, 침대카바, 애기이불 있습니다.
■ 100% 목화솜, 명주솜, 베개솜 있습니다.
■ 사찰 방석 주문·제작
☞위치 : 남구 동명로 146번길 47 (용호동)
☎051)626-3558 / ☎010-3831-2457

유료광고
고등학교 학력 때문에 어려움을 겪고 있는
성인이나 청소년을 위한 '1년3학기제'
만학도 성인학생모집 [고등학교과정, 주간·야간]
모집학과
호텔조리과
- 요리
- 제과제빵
- 바리스타
교과목 : 국어, 영어, 수학, 과학
컴퓨터, 음악, 체육, 미술, 국사 등
특 전
• 2년만에 고등학교 졸업장 취득
• 대학진학 가능
• 각종 자격증 취득 가능
(한식, 양식, 일식, 중식, 제과제빵, 바리스타, 컴퓨터, 응급처치, 자세교정사 자격증 등)
수업료 '무료'
모집대상 : 만 16세 이상
(고등학교 졸업장이 필요하신분)
오늘의 배움은
내일의 새로운 시작입니다.
위치 : 부산시 금정구 금사동
입/학/상/담 010-8532-3403
051) 523-0209, 524-0932
부산정보고등학교

유료광고
♥ 국제·국내 결혼전문회사 ♥
아기는 나라의 보배 출산은 애국이다
진성코리아 고객
궁합, 사주, 택일, 감정 특별 서비스
인간이 인간답게 행복하려면 결혼은 필수!
결혼 후 아기 탄생은 가정과 나라의 보배 !
30년 교육자가 신생아 500명 탄생 목표로
16년 전 결혼정보를 시작했습니다 !
세계 최저 출산국 위기탈출은 결혼이 정답이다 !
저출산 탈출 구국의 길에 매니저로 일할 분 모십니다.
성인남녀 뜻 있는 분 누구나 연락주세요(초보환영)
대표전화 : 555-1368 연중무휴 상담전화 : 010-4550-3085
위치 : 지하철1호선 동래역 1번 출구 건너편